



Josée Hamel

COURTIER IMMOBILIER

RE/MAX SIGNATURE

immobilierjoseehamel@gmail.com / www.joseehamel.com

CONTACTEZ-MOI 514.710.0065

450.449.4411 130, boul. de Mortagne, bureau 200, Boucherville



72 places à la disposition des personnes âgées de la région

SAINT-AMABLE

accueillera une des nouvelles maisons des aînés



page 3

Masques et couvre-visages : Stéphane Bergeron lance un appel pressant aux fabricants et détaillants dans Montarville



page 3

Comment continuer de se protéger et de protéger les autres

Information et conseils à l'intérieur.



Le député s'est donné comme objectif d'identifier rapidement le plus grand nombre de fabricants et de détaillants de masques et couvre-visages dans la circonscription afin d'en faire la promotion dans le courrier qui sera distribué à domicile pour la fête nationale.

casa GRECQUE
WWW.CASAGRECQUE.CA

MAINTENANT OUVERT!

690, DE MONTRUN BOUCHERVILLE

CONTACTEZ-NOUS POUR PASSER VOTRE COMMANDE ET CONNAÎTRE NOTRE HORAIRE! 450 449-2249

RABAIS 15%
SUR COMMANDES À EMPORTER
VALIDE JUSQU'AU 1 JUILLET 2020
Non valide les jours fériés et fêtes.
Ne peut être combiné avec une autre promotion.

RABAIS 15%
SUR COMMANDES À EMPORTER
VALIDE JUSQU'AU 1 JUILLET 2020
Non valide les jours fériés et fêtes.
Ne peut être combiné avec une autre promotion.

COMMANDE POUR EMPORTER **OU** LIVRAISON



22018

Le Petit Québec
PARCE QUE C'EST BON!

LE HOT-DOG VAPEUR

59¢

Bon appétit!

Nous sommes ouverts

344, DE LA MARINE, VARENNES 450.985.5559

Nos Fish and Chips

sont de retour

2 assiettes pour **15\$+tx**

Sur présentation de ce coupon. En vigueur jusqu'au 16 juin 2020

Groupe d'entraide L'Arc-en-Ciel des Seigneuries

La santé mentale négligée durant la pandémie?

| Steve Martin |

Si certains organismes sont là pour répondre aux besoins urgents durant la pandémie, d'autres ont déjà commencé à se pencher sur les problèmes qui risquent d'émerger une fois la crise terminée. C'est le cas de L'Arc-en-Ciel des Seigneuries, groupe d'entraide en santé mentale.

Pour Kathleen Couture, une des deux coordonnatrices de l'organisme basé à Varennes, il est important de commencer d'ores et déjà à se questionner sur l'après-crise et sur les défis qui nous attendent au tournant de ce chapitre.

« Certaines personnes vont avoir vécu des traumatismes durant la pandémie, explique-t-elle. Il se peut qu'ils aient de la difficulté à intégrer la routine

qu'ils avaient auparavant. »

Afin de répondre à cette anxiété que vivront certains au détour de la pandémie, les organisateurs ont d'ailleurs commencé à plancher sur des ateliers qui vont permettre aux membres du groupe de ventiler à propos de ce qu'ils auront vécu durant le confinement. Le tout, afin de leur permettre d'être mieux préparés pour la suite.

« Pour nous, c'est vraiment important de créer des espaces de discussion afin de leur permettre d'être conscients du niveau de stress qui les habite en lien avec ce qu'ils ont vécu durant la pandémie. », ajoute M^{me} Couture.

Besoin de ventiler

Pour atteindre leur objectif, les coordonnatrices du groupe d'entraide espèrent que les gouverne-

ments vont se montrer aussi ouverts à l'idée de venir en aide à ceux qui éprouvent une forme de détresse psychologique qu'à ceux qui ont souffert physiquement durant la crise.

« Ça fait longtemps que nous revendiquons un meilleur accès à la psychothérapie, rappelle la coordonnatrice. Nous allons voir comment l'État va réagir. C'est important en ce moment d'offrir du soutien. Je pense notamment à tous ceux qui travaillent à l'heure actuelle dans le réseau de la santé. »

Si la maladie a pris l'avant-plan de l'actualité au cours des derniers mois, il semble donc important, à ce stade-ci, d'évoquer le poids que les événements ont pu avoir sur la santé mentale d'une partie de la population.



(Mention de source: courtoisie)

« Ça va être essentiel de créer des services intelligents qui vont permettre à certaines personnes de retrouver leur équilibre après la crise », croit Kathleen Couture.



« Ça va être essentiel de créer des services intelligents qui vont permettre à certaines personnes de retrouver leur équilibre après la crise. »

Méthodes alternatives

D'ici la fin de la période de confinement, l'organisme continue d'offrir des ateliers d'art thérapie et des groupes de soutien. Le tout, de manière virtuelle, bien entendu.

« Nous avons trouvé de nouvelles manières de travailler pour nous ajuster à la situation, explique Kathleen Couture. Nous avons un groupe d'autogestion de l'anxiété et un groupe

d'entraide qui est ouvert. Ça ne prend pas d'inscription alors tout le monde peut y participer. Nous avons un groupe d'entraide privé sur notre page Facebook et nous avons aussi exploré le clavardage. »

Puisque ces outils technologiques ne sont pas à la portée de tous et n'offrent pas un même degré de proximité, l'organisme compte retourner à ses pratiques usuelles une fois que la pandémie sera chose du passé.

« Tous nos membres ne sont pas aussi habiles pour utiliser la technologie, alors on fait des tournées d'appels pour vraiment évaluer les besoins. Ça nous permet également d'offrir du soutien téléphonique. Nous nous devons de réfléchir à des alternatives afin que le tout demeure le plus inclusif possible. »

Pour plus d'informations, visitez le site : www.arcencieldesseigneuries.org

Au **CSH**, on a assuré



Au **CSH**, on a décidé de continuer



Au **CSH**, on a vraiment terminé notre année



COLLÈGE
SAINT-HILAIRE

Au **CSH**, on est prêt pour la rentrée !

Quelques places disponibles pour septembre 2020

csh.qc.ca 

72 places à la disposition des personnes âgées de la région

SAINT-AMABLE accueillera une des nouvelles maisons des aînés

| Daniel Bastin |

Depuis plusieurs années, la question du logement pour les personnes âgées de Saint-Amable était une priorité pour la Ville et l'annonce de la construction d'une maison des aînés sur son territoire est chaleureusement accueillie par le conseil municipal et toute la communauté amablienne.

C'est la ministre responsable des Aînés et des Proches aidants du Québec, Marguerite Blais, et la députée de Verchères, Suzanne Dansereau, qui ont fait connaître la bonne nouvelle le 26 mai. Cette maison des aînés offrira 72 places à la disposition des aînés de la région et sera située sur la rue du Parchemin, en face de l'école Le Rocher.

« C'est avec une grande fierté que nous avons accueilli cette annonce du gouvernement du Québec, a mentionné le maire de Saint-Amable, Stéphane Williams. Le terrain où sera construite cette maison des aînés a été soumis par la Ville de Saint-Amable l'été dernier au ministère de la Santé et des Services sociaux dans le cadre de son appel de proposition auprès des villes et municipalités de la région pour l'acquisition d'un terrain destiné à ce projet ».

M. Williams a d'ailleurs rappelé à ce sujet qu'un autre projet de construction d'une maison



Cette maison des aînés offrira 72 places à la disposition des aînés de la région et sera située sur la rue du Parchemin, face à l'école Le Rocher.

des aînés en face de l'hôtel de ville, sur la rue Coursol, est toujours en cours et que celle-ci sera destinée à des personnes âgées autonomes et semi-autonomes, tandis que la maison des aînés de la rue du Parchemin sera réservée à des bénéficiaires qui ont besoin de soins de longue durée.

Nouveau concept de milieu de vie

La ministre a pour sa part expliqué que ce nouveau concept de milieu de vie sera constitué de six unités climatisées de douze places chacune.

Il comportera des chambres individuelles avec toilette et douche adaptée pour chaque résident. Cet environnement repensé facilitera l'application des mesures de prévention et de contrôle des infections en cas d'éclosion.

M^{me} Blais a souligné que ce type d'hébergement rappellera davantage un domicile et donnera accès à des espaces extérieurs aménagés et à des installations intérieures mieux adaptées aux besoins des résidents et de leurs proches.

La ministre croit que ce concept novateur sera aussi bénéfique pour le personnel et contribuera à l'attractivité et à la rétention de la main-d'œuvre.

Elle a notamment ajouté que Québec accélère la transformation des milieux d'hébergement pour les aînés et les personnes ayant des besoins spécifiques. C'est dans cette optique que le gouvernement a annoncé qu'un montant de 309 millions de dollars serait devancé au Plan québécois des infrastructures 2020-2030, disponible dès cette année.

Ce projet à Saint-Amable s'inscrit dans le cadre d'une démarche de transformation majeure des milieux d'hébergement et de soins de longue durée qui va nécessiter un investissement de plus de 2,6 milliards de dollars de la part du gouvernement du Québec, a précisé la ministre. D'ici la fin de 2022, ce sont 2 600 nouvelles places qui seront construites en maisons des aînés ou en maisons alternatives.

« Nous voulons toutes et tous que les aînés de notre communauté aient accès à des milieux de vie de qualité, a lancé pour sa part Suzanne Dansereau, députée de Verchères. Nous souhaitons que ces milieux favorisent leur épanouissement, dans le respect de leur besoin d'intimité et de sécurité, et qu'ils contribuent ainsi à leur mieux-être physique et psychosocial. »

La construction de la maison des aînés est prévue en 2022.

Masques et couvre-visages: Stéphane Bergeron lance un appel pressant aux fabricants et détaillants dans Montarville

La santé publique recommande fortement de porter un masque ou un couvre-visage en public, lorsqu'il n'est pas possible de garder une distance de deux mètres avec les autres... C'est bien beau, mais encore faut-il savoir où s'en procurer! De nombreuses entreprises, artisanes et artisans, partout au Québec, se sont lancés dans la production de cet article désormais fort recherché, lui donnant souvent un design distinctif qui peut même s'agencer avec la garde-robe ou refléter la personnalité de la personne qui le porte. Afin de permettre à ses concitoyennes et concitoyens de se conformer à cette recommandation instante et de favoriser l'achat local, le député de Montarville, Stéphane Bergeron, s'est donné comme objectif

d'identifier rapidement le plus grand nombre de fabricants et de détaillants de masques et couvre-visages dans la circonscription (Saint-Basile-le-Grand, Saint-Bruno-de-Montarville, Sainte-Julie et la partie sud de l'arrondissement de Saint-Hubert), de telle sorte d'en faire la promotion dans le courrier de circonscription qui sera distribué à domicile pour la fête nationale. « Le port du masque et du couvre-visage ne fait pas encore partie de nos mœurs. S'il est difficile de s'en procurer ou encore d'en trouver qui puisse nous faire plutôt bien paraître, il pourrait s'avérer fort commode de simplement passer outre... Pourtant, voilà un excellent moyen, avec le lavage fréquent des mains et la distanciation sociale,

de se protéger et de protéger les autres. Il n'y a donc pas de risque à prendre! Conséquemment, l'idée est de faire en sorte de faciliter la vie des personnes qui veulent se procurer masques ou couvre-visages, tout en soutenant la relance de l'économie de notre région en favorisant l'achat local », d'expliquer M. Bergeron. Les entreprises, détaillants, artisanes et artisans de la circonscription de Montarville qui fabriquent et/ou vendent des masques et couvre-visage sont donc invités à communiquer sans délai avec le bureau du député Stéphane Bergeron, puisque les délais de production du prochain envoi collectif, qui doit parvenir aux domiciles pour la fête nationale, sont extrêmement serrés. Pour ce faire, les personnes



concernées peuvent se manifester par téléphone, au 450 922-BLOC (2562), ou par courriel, à Stephane.Bergeron@parl.gc.ca.

VITRES EMBUÉES ?

THERMOS GARANTIE 10 ANS



Marc LORANGER, Président



Douche en verre

VITRERIE JUSTALEX

50 ANS D'EXPÉRIENCE

REPLACEMENT DE THERMOS EMBUÉS

• DOUCHE EN VERRE SUR MESURE
Réparation et entretien de portes et fenêtres
• Miroir • Verre • Rampe de verre



Thermos embués



Valmont LAVOIE, Directeur

vitrieriejustalex.com
vitrieriejustalex@hotmail.com
RBQ # 5598-8828-01

450.985.4545
Estimation gratuite

La courbe des nouveaux cas en mai est en phase descendante en Montérégie

Daniel Bastin

Le plus récent bilan présenté par la Direction de la santé publique en Montérégie (DSPM) indique que l'évolution quotidienne du nombre de nouveaux cas de COVID-19 est en diminution depuis le début du mois de mai ou, pour reprendre une expression chère au docteur Horacio Arruda, la courbe s'aplatit!

En date du 29 mai, on comptait 6 780 cas en Montérégie, dont 2 681 personnes rétablies, c'est-à-dire 41 % du total, alors que ce pourcentage est de 31 % pour l'ensemble du Québec. Le nombre de décès dans la région est de 387, c'est-à-dire 6 % du total, soit moins également que dans le reste de la province où ce pourcentage s'élève à 9 %.

Parmi les particularités de ce plus récent bilan, on note que 40 % des cas en Montérégie sont des

hommes, mais ils comptent pour près de la moitié des décès, 48 % pour être plus précis.

La situation des aînés est toujours préoccupante : 24 % des cas dans la région sont des personnes âgées de 70 ans et plus, mais, signe de leur vulnérabilité au virus, ils constituent 91 % des décès en Montérégie. Aussi, on recense 20 % de personnes en centre d'hébergement de soins de longue durée (CHSLD), en résidence privée pour



ainsi (RPA) et en ressources intermédiaires (RI) dans le nombre total de personnes infectées, mais on déplore qu'ils comptent pour 76 % des décès...

Dans la MRC de Marguerite-D'Youville, on constate qu'il y a 125 cas déclarés positifs à Sainte-Julie, 91 à Varennes, 64 à Saint-Amable, 21 à Verchères et 21 à Contrecoeur. Pour ce qui est de Calixa-Lavallée, la Direction de la santé publique indique seulement qu'il y

a moins de 5 cas sur le territoire de la municipalité d'un peu plus de 500 âmes.

Sur le site de la DSPM, il est indiqué: "Les publications des derniers jours, comprenant le nombre de personnes atteintes par municipalité ou par MRC, laissent croire que les cas ont augmenté rapidement dernièrement. Il est important de préciser que dans les derniers jours, notre équipe a travaillé d'arrache-pied pour rattraper les délais de saisie dans le système de compilation des cas. Dans les faits, le nombre de nouveaux cas est assez stable depuis une semaine. Ce retard de saisie n'a pas affecté le travail de la santé publique pour retracer des personnes atteintes de la COVID-19 et leurs contacts à risque de développer la maladie. Nous nous excusons de l'inquiétude que cela a pu causer."

Une faune changeante en raison du réchauffement climatique

Steve Martin *journaliste de l'Initiative de journalisme local*

Que ce soit du côté des poissons, des oiseaux, des insectes, des reptiles ou des mammifères, le réchauffement climatique a un impact de plus en plus visible sur notre faune. Il ne faudra pas s'étonner d'ailleurs, au cours des prochaines années, de faire des rencontres inhabituelles.

Parmi ces espèces qui s'aventurent de plus en plus au nord de la frontière américaine, l'opossum de Virginie est certainement une de celles qui pourraient vous causer une surprise si vous la croisez au hasard d'une promenade nocturne.

Originaire de l'Amérique du Sud, la présence de ce marsupial a en effet été rapportée depuis une dizaine d'années en Montérégie et il semble poursuivre une fois de plus cette saison sa lente progression vers le nord.

« Je le compare souvent à un raton laveur, explique Lucie Veilleux, technicienne de la faune au ministère des Forêts, de la Faune et des Parcs. C'est un animal qui va être assez discret et qui va sortir surtout la nuit. »

Parmi les raisons de s'approcher des maisons habitées, la présence de poubelles, de compost, de

mangeoires d'oiseaux ou de nourriture pour chat pourrait pousser l'animal généralement poltron à faire preuve d'un peu d'audace.

« Ce sont des bêtes qui se sont adaptées à la vie agricole, mais aussi à la vie urbaine. Comme n'importe quel animal sauvage, il est préférable de ne pas les approcher. Comme nous, chaque individu a sa personnalité alors si certains sont plus farouches, d'autres sont plus téméraires. Et comme les ratons laveurs qui sont trop habitués à trouver leur nourriture sur les balcons, ils peuvent



développer de l'agressivité pour défendre leur source d'alimentation. »

Si l'espèce est d'ordinaire inoffensive, il ne faut pas oublier que de faire le mort fait partie de sa stratégie de survie en cas de menace. Approcher d'un animal inerte n'est donc pas recommandé

obligatoire, c'est-à-dire que, si l'animal est mort ou blessé, vous êtes tenu de signaler sa position aux autorités.

C'est également le cas pour le cerf de Virginie dont la population est particulièrement dense en Montérégie. C'est d'ailleurs afin de contrôler la population que le ministère de la Forêt, de la Faune et des Parcs délivre des permis spéciaux permettant la récolte de cerfs sans bois, ce qui comprend donc les biches et les faons.

Cette saison, la date limite pour participer au tirage permettant l'obtention d'un tel permis a été fixée au 10 juin. Au total, 39 300 permis seront remis en 2020 pour les périodes de chasse allant du 3 au 16 octobre et du 7 au 15 novembre.

« La présence de ces animaux, c'est certain qu'elle peut avoir des répercussions, ajoute Lucie Veilleux. Le cerf va plus au nord où il va rencontrer l'original. Il peut alors y avoir transmission de maladie. Le changement climatique a un impact important sur plusieurs animaux. Des généralistes comme l'opossum risquent de mieux s'adapter que d'autres espèces qui sont plus fragiles et qui ont besoin d'un certain habitat à un moment précis de leur vie. Avec le réchauffement, ils risquent de ne plus trouver les mêmes conditions. »

si vous voulez éviter les morsures.

La chasse au cerf

À l'instar d'autres espèces comme le lynx roux, le carcajou, le dindon sauvage, le cougar, le renard gris et le coyote, l'opossum est un animal à déclaration

Nous avons adapté nos locaux et nos protocoles de désinfections sont encore plus rigoureux !



DENTUROLOGIE SAINTE-JULIE

- Fabrication de prothèses dentaires complètes, partielles et sur implants
- Prothèses dentaires biofonctionnelles
- Réparation en 1 heure
- Service à domicile
- Urgence jour, soir et fin de semaine
- Consultation sans frais
- Financement disponible

Natacha Lambert, denturologiste
450 685-1791
1400, rue Principale, local 207, Sainte-Julie

Luc St-Cerny, denturologiste
450 922-2840
1400, rue Principale, local 207, Sainte-Julie
450 583 5107
630, Duvernay, Verchères

denturologistestejulie.com

Armoires Nouveau Concept



Service de décoration offert
Directement du manufacturier
Estimation gratuite à domicile
Réalisation de plan 3D

Prix qui défient toute compétition !

1420-A, rue De Coulomb à Boucherville
Tél. : 450 645-0665

www.armoiresnouveauconcept.com | armoiresnouveauconcept@gmail.com

PNEU SELECT

Pneus VARENNES

1625, Marie-Victorin, Varennes
450 652-7999

LA PLACE DU PNEU À VARENNES ET BEAUCOUP PLUS:

Pour prendre la route en toute sécurité une vérification s'impose

- Amortisseurs
- Freins
- Silencieux
- Alignement
- Mise au point
- Vidange d'huile
- Mécanique générale

24 ans déjà!



Paul Pêloquin Jean-Pierre Lavigne

Les résidus domestiques **dangereux** ne portent pas leur nom pour rien...



Les produits de chlore sont très dangereux: en entrant en contact avec le lixiviat (le liquide provenant des ordures), des réactions chimiques peuvent provoquer un incendie spontané.

| Daniel Bastin |

Durant la période de confinement, deux des activités les plus populaires étaient de cuisiner et de faire le grand ménage printanier. Dans les deux cas, il y avait un petit inconvénient puisque, si l'on mange plus, il faut trouver un moyen de brûler ces calories! Aussi, après avoir fait le ménage, on est parfois tenté de jeter plein de choses à la poubelle, mais c'est un geste qui comporte parfois quelques risques...

Les RDD, ou résidus domestiques dangereux, sont facilement identifiables grâce aux pictogrammes qui sont affichés sur leur étiquette: corrosif, explosif, inflammable et toxique.

Parmi ces produits divers, on compte notamment les huiles usagées et les filtres, les peintures, les batteries d'automobile et les solvants. Il faut aussi savoir que les pesticides de jardin, les produits de nettoyage acides ou caustiques, les médicaments, les piles sèches ou les colles sont susceptibles de causer des dommages à la santé et à l'environnement, par une utilisation, un mélange, un entreposage ou une élimination inadéquats.

En haut de cette liste, il y a les produits de chlore, quelle que soit leur forme (granules, rondelles, pastilles, liquide ou autres), car ils sont très dangereux. En entrant en contact avec le lixiviat, c'est-à-dire le liquide provenant des ordures, des réactions chimiques peuvent provoquer un incendie spontané. Lorsqu'un embrasement est constaté dans une benne, la procédure est d'appeler les services d'urgence et de vider le camion le plus rapidement possible sur la chaussée afin d'éteindre le brasier.

Des RDD partout

Il y a des RDD partout dans la maison. Dans la cuisine par exemple, on retrouve notamment l'ammo-

niaque, la cire pour meubles, les nettoyants pour four ou pour les métaux, les combustibles pour fondue, le liquide débouche-tuyau et la poudre à récurer. Dans la salle de bain, il y a l'alcool à friction, les colorants capillaires, le dissolvant de vernis à ongles, les fixatifs, les médicaments, les nettoyants pour toilettes et le vernis à ongles.

Dans la salle de lavage, il faut porter une attention particulière aux adoucissants, au cirage, aux détachants et détersifs ainsi qu'à l'eau de javel. Certains RDD sont parfois présents dans le sous-sol et les placards, comme les colles à base de solvant, les décapants, les munitions, les peintures à l'alkyde et au latex, les préservatifs pour bois, les piles, les solvants et les vernis.

Finalement, dans le garage ou dans la remise, il faut faire attention à l'acide muriatique, aux différents aérosols, à l'antigel, aux produits pour piscine, aux batteries d'automobile, aux bonbonnes de propane, aux engrais chimiques, aux pesticides, aux huiles usagées et aux filtres.

Il est important de savoir qu'il est strictement interdit de déposer ces résidus aux poubelles puisque les RDD représentent des risques élevés de contamination, d'explosion et de pollution lors du transport et de l'enfouissement, selon l'article 26 du Règlement 185. Ainsi, toute personne qui dépose des résidus domestiques dangereux dans un contenant prévu pour la collecte des résidus domestiques (bac noir et conteneur) commet une infraction et est passible d'une amende de 1 000 \$.

La MRC de Marguerite-D'Youville rappelle à ce sujet qu'il est possible de se départir gratuitement des résidus dangereux de façons écologique et responsable en allant les déposer à l'un ou l'autre des deux points de service de l'Écocentre, soit à Varennes ou à Contrecoeur.

Des solutions environnementales



SOGHU

La Société de gestion des huiles usagées (SOGHU) est un organisme à but non lucratif fondé dans le but de satisfaire aux exigences du Règlement sur la récupération et la valorisation des huiles usagées, des contenants d'huile ou de fluide et des filtres usagés. L'une des priorités de la SOGHU consiste en la création d'un réseau de points de récupération à la grandeur du Québec qui regroupe des ateliers mécaniques et des municipalités qui acceptent d'offrir le service sans frais à la population.

Éco-peinture

Éco-Peinture est une société sans but lucratif dont la mission est de promouvoir et de faciliter la récupération des résidus et des contenants de peinture, de soutenir et d'encourager le recyclage des produits récupérés et de contribuer à la valorisation des rebuts. Au cours de la dernière décennie, plus de 60 millions de kilos ont été récupérés, recyclés, puis valorisés. La peinture recyclée est revendue par le réseau de distributeurs sous quelques marques différentes, dont Boomerang et RONA ÉCO. Celles-ci sont offertes à travers le Canada et même sur le marché international.

Programme de récupération des piles Pirate Mapile

Les piles sont des déchets qui contiennent de l'acide, du plomb, du mercure et d'autres contaminants qui polluent les sites d'enfouissement. Les piles récupérées via ce programme sont soumises à des procédés de fusion qui permettent la séparation et la récupération des éléments métalliques et des minéraux qui sont par la suite valorisés. Depuis le début du projet Pirate Mapile en 2006, près de 10 tonnes de piles ont été ainsi récupérées. Présentement, 37 tubes collecteurs sont installés dans les différentes écoles, hôtels de ville et bibliothèques afin que les citoyens de la MRC puissent y déposer leurs piles.

(Mention de source: MRC de Marguerite-D'Youville)



Solidarité Sainte-Julie

c'est aussi des services entre particuliers

- garde d'enfant
- couvre-visage artisanal
- assistance aux personnes souffrant d'un handicap
- bricolage, réparation et petits travaux
- garde d'animaux
- jardinage et entretien extérieur
- ménage et repassage
- soutien scolaire primaire
- soutien scolaire secondaire
- transport de personnes



SAINTE-JULIE

Inscrivez-vous
dès maintenant !

ville.sainte-julie.qc.ca



L'accent sera mis sur la communication, l'éducation et la prévention

L'escouade en vélo en mode COVID!

| Daniel Bastin |

Avec le beau temps, c'est également le retour de l'escouade des policiers à vélo qui ont repris le service depuis le 27 mai dernier et qui sont présents dans les parcs et sur les pistes cyclables pour une 13^e saison. Dans le contexte de la COVID-19, les agents feront respecter l'ensemble des lois et des règlements, incluant bien sûr ceux liés aux rassemblements ainsi que les directives de la santé publique.

« Par contre, nous savons que nos adolescents vivent une situation qui est contradictoire avec leurs instincts de socialisation, est-il indiqué sur le communiqué de la Régie intermunicipale de police Richelieu/Saint-Laurent (RIPRSL). Les règles et directives mises en place présentement risquent d'être testées. C'est pourquoi, tout en gardant en tête la nécessité de maintenir et d'appliquer les principales règles prescrites par la santé publique, nous travaillons avec nos partenaires municipaux, les maisons des jeunes ainsi que les travailleurs de milieu ou de rue afin d'aplanir

la situation. Nous et nos partenaires mettrons l'accent sur la communication, l'éducation et la prévention en souhaitant obtenir l'adhésion d'une majorité. »

Plus de circulation sur les routes

Dans un autre ordre d'idées, la Régie, en collaboration avec l'Association canadienne des chefs de police (ACCP) et son Comité sur la sécurité routière, a tenu en mai dernier sa campagne sur la sécurité routière afin de réduire les blessures sur les routes et éventuellement de sauver des vies.

Le retour à une vie plus « normale » amène toutefois une plus grande circulation sur les routes, ce qui signifie plus de risques de collision et d'incidents. C'est pourquoi on souligne présentement l'importance de respecter à longueur d'année les consignes de sécurité.

Le service de police a rappelé dans ce but qu'il faut éviter d'adopter des comportements dangereux (qui surviennent parfois même sans en être conscient), car plus de 90 % des collisions de la route sont le résultat d'une erreur ou d'une condition humaine. Toutefois, les collisions de la route sont

évitables et il s'agirait, selon la RIPRSL, d'adopter une vision différente des comportements de conduite problématiques et de changer les mauvaises habitudes.

Dans cette optique, la Régie précise que ces comportements problématiques vont au-delà des excès de vitesse et ils englobent aussi la conduite imprudente, par exemple, le fait de suivre de trop près; de griller les feux rouges; de se faufiler à travers la circulation, etc.

On ajoute que ça va plus loin également que l'utilisation des téléphones cellulaires, il faut aussi éviter de prendre l'habitude de manger ou de se maquiller au volant; de quitter les yeux de la route pour se concentrer sur le GPS ou la radio, etc. Et finalement, ça va plus loin que l'alcool, la marijuana et les drogues illicites, car le danger vient aussi des médicaments sur ordonnance ainsi que la fatigue qui se fait ressentir et que l'on n'écoute pas...



C'est le retour de l'escouade des policiers à vélo en mode Covid. « Nous et nos partenaires mettrons l'accent sur la communication, l'éducation et la prévention en souhaitant obtenir l'adhésion d'une majorité. »

L'Association libérale de Montarville félicite Dominique Anglade

L'Association libérale de Montarville félicite Dominique Anglade pour sa nomination à titre de chef du Parti libéral du Québec.

« Aux côtés de la première femme à la direction de notre formation politique, l'Association libérale est très motivée d'amorcer cette nouvelle étape de la



Dominique Anglade

reconstruction du Parti. Nous sommes convaincus qu'elle saura mener avec leadership et détermination les grands dossiers qui touchent notre région ainsi que chacune des régions du Québec », a déclaré la présidente de l'Association libérale de Montarville, Michèle Bureau.

(Source: Association libérale de Montarville)

CHRONIQUE ANTIROUILLE MÉTROPOLITAIN

LA ROUILLE ET SES CONSÉQUENCES



Par Bruno St-Onge, Président, Co-fondateur Antirouille Métropolitain

Deux types de rouille guettent nos véhicules

Nos véhicules sont confrontés à deux types de rouille : la rouille de surface et la rouille d'intérieur. Malgré qu'elle soit plus visible, la rouille de surface est la moins dommageable des deux. Plus facile à contrôler parce que plus facile à détecter, les coûts de réparation sont aussi moindres. Il y a plusieurs méthodes pour empêcher/stopper la progression de rouille de surface et généralement vous n'êtes pas obligés de faire affaire avec des professionnels. Cela signifie moins de coûts et aussi moins de perte de temps.

La rouille provenant de l'intérieur est sournoise et coûteuse

Le problème avec la rouille provenant de l'intérieur n'est pas ce que vous voyez, mais plutôt ce que vous n'avez pas encore vu. Lorsqu'il y a perforation, le processus est actif depuis longtemps déjà (2-3 ans). Cela signifie qu'il y a beaucoup de dommages non visibles et que le pire est à venir. Non seulement les coûts de réparations peuvent devenir exorbitants, mais les dommages peuvent aussi diminuer l'intégrité physique du véhicule et peut-être même causer des problèmes mécaniques.

La négligence coûte toujours plus cher que la prévention

Tous les spécialistes s'entendent pour dire que de laisser traîner un problème coûte toujours plus cher que de le prévenir. Prévoyez un traitement antirouille annuel pour votre véhicule et évitez ainsi tous les tracas potentiels reliés à la négligence. Faites affaire avec une entreprise reconnue dans le domaine, et surtout, recommandée.

Un investissement intelligent et payant!

Bruno St-Onge

ANTIROUILLE
MÉTROPOLITAIN?



MESURES PRÉVENTIVES COVID-19
antirouille.com/coronavirus.html

ANTIROUILLE.COM

Longueuil
450-651-5531
Châteauguay
514-492-8222
1-866-268-4768



Luc Raymond
Denturologiste

AVIS DE RÉOUVERTURE



Nous sommes heureux de vous informer qu'à la suite de l'annonce gouvernementale, l'ensemble de nos services est à nouveau disponible selon l'horaire habituel.

AU CENTRE DE DENTUROLOGIE LUC RAYMOND
la santé et le bien-être de nos patients nous tiennent à cœur!

Soyez assurés que nous appliquons respectueusement les plus récentes procédures cliniques et le protocole de désinfection spécifique au domaine de la denturologie selon les recommandations émises par les autorités de la santé publique.

Toute l'équipe vous remercie de votre fidélité et au plaisir de vous revoir bientôt!
Continuez à prendre soin de vous et votre famille!

Luc Raymond

Galeries Varennes
2020, boul. René-Gaultier, local 32,
Varennes (près du Jean Coutu)

Denturologisterivesud.ca
450.652.2182

BOLDWIN



LOOP



DEMAIN N'EXISTE
QUE SI NOUS SOMMES
ENSEMBLE AUJOURD'HUI.

ON MÉLANGE ENTRAIDE,
ÉCONOMIE LOCALE
ET MATIÈRES NOBLES.
ÇA DONNE DU BONHEUR LIQUIDE,
BRASSÉ POUR LE BIEN COMMUN.

ENSEMBLE
COLLECTIF BRASSICOLE



1500-J rue Nobel,
Boucherville

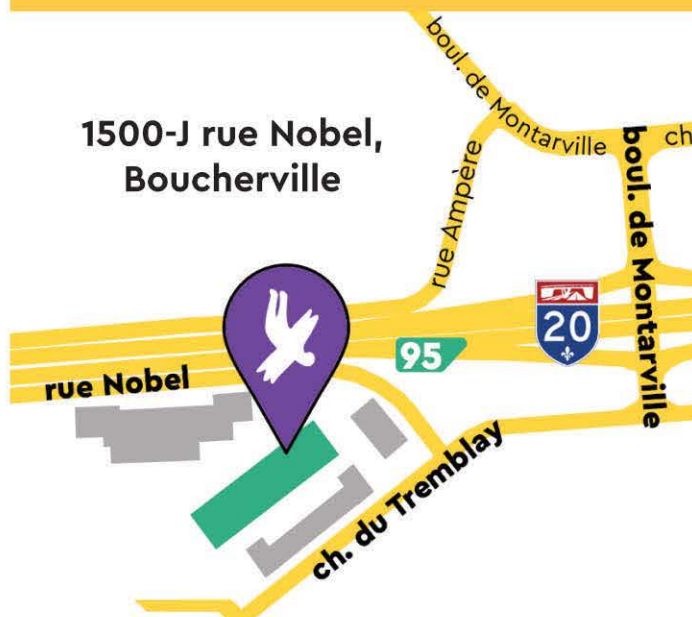

VOTRE MICROBRASSERIE À BOUCHERVILLE

BUVEZ ARTISANAL, LOCAL ET BIOLOGIQUE



Choix de 30 bières fraîches différentes

Spécial!

Caisse mixte de 12 bières régulières

50\$ (taxes et consigne incluses)

COMMANDEZ EN LIGNE

boutique.collectifensemble.com

Cueillette à la brasserie uniquement



PSST! Nous travaillons sans relâche pour approvisionner nos détaillants partout au Québec. Continuez de les encourager!

Comment continuer de se protéger et de protéger les autres

Les activités ont commencé à reprendre de façon graduelle au Québec. Le respect des consignes sanitaires est essentiel, afin de limiter la propagation du virus. Cela exige une modification des habitudes quotidiennes de tous.

J'ADOpte EN TOUT TEMPS CES COMPORTEMENTS :

- ✓ **Rester en tout temps à la maison si j'ai des symptômes de la COVID-19.**
- ✓ **Privilégier de rester à la maison lorsque possible** (ex. : télétravail, commandes en ligne).
- ✓ **Limiter le nombre de personnes avec lesquelles j'ai des contacts en personne** (10 personnes maximum qui proviennent au plus de 3 adresses différentes pour des rassemblements à l'extérieur).
- ✓ **Rester en tout temps à une distance de deux mètres des autres personnes que celles de ma maisonnée.**
- ✓ **Porter le masque ou le couvre-visage lorsque la distance de deux mètres ne peut pas être respectée dans les lieux publics.**
- ✓ **Me laver les mains souvent** (avec du savon ou une solution à l'alcool).
- ✓ **Respecter l'étiquette respiratoire** (tousser dans son masque ou dans son coude).
- ✓ **Désinfecter et nettoyer les surfaces fréquemment touchées.**
- ✓ **Éviter si possible de toucher inutilement les surfaces et les objets.**
- ✓ **Ne pas partager d'objets avec les autres** (ex. : ballons, documents papier, vaisselle, etc.).



Je dois garder une distance de deux mètres avec les autres, car :

- Le virus se transmet d'une personne à une autre par le contact avec les gouttelettes infectées qui sont projetées dans l'air quand une personne infectée respire, parle, tousse ou éternue.
- Ces gouttelettes infectées peuvent **être projetées jusqu'à une distance de deux mètres** et atteindre des personnes qui sont à proximité.
- Certaines personnes peuvent transmettre le virus sans le savoir, car elles ne présentent aucun symptôme ou n'en ont pas encore développé.



Pour quelle raison dois-je porter un masque ou un couvre-visage ?

- Car il arrive que l'on ne puisse pas respecter une distance de deux mètres avec les autres personnes et que le virus se transmette d'une personne à une autre par le contact avec les gouttelettes infectées qui sont projetées dans l'air jusqu'à une distance de deux mètres.



Pourquoi seuls les rassemblements à l'extérieur et avec un maximum de 10 personnes idéalement de 3 ménages ou moins sont-ils permis ?

- Parce que la probabilité qu'une personne soit infectée dépend du nombre de personnes avec qui elle est en contact, de la probabilité qu'une de ces personnes soit déjà infectée et contagieuse, de leur degré d'intimité, de la durée de ces contacts et des mesures de protection prises pour limiter la transmission de l'infection.
- Par exemple, si une personne se rassemble à cinq reprises avec neuf personnes différentes, elle aura été en contact au total avec 45 personnes. Il est donc important de limiter nos contacts, et idéalement de privilégier les rassemblements avec les mêmes personnes.
- Moins il y a de personnes dans un même endroit, moins le risque de se retrouver en présence d'une personne infectée (symptomatique ou pas) est grand.
- Le risque de transmission dans un environnement extérieur est considéré faible par rapport à un environnement intérieur.



Pourquoi est-il si important de me laver régulièrement les mains ?

- Parce que, même si le principal mode de transmission se fait par les gouttelettes infectées qui sont projetées lorsqu'une personne parle ou tousse à proximité d'une autre personne, le virus peut aussi se transmettre par les surfaces ou les objets contaminés.
- Les mains d'une personne infectée (même si elle ne le sait pas) peuvent contaminer les objets et les surfaces autour d'elle quand elle les touche si ses mains ne sont pas lavées.
- Une personne peut être infectée par le virus en touchant une surface contaminée, puis en touchant ses yeux, sa bouche ou son nez.

[Québec.ca/coronavirus](https://quebec.ca/coronavirus)

☎ 1 877 644-4545

Québec 

Utilisez les moulures pour enjoliver votre intérieur!

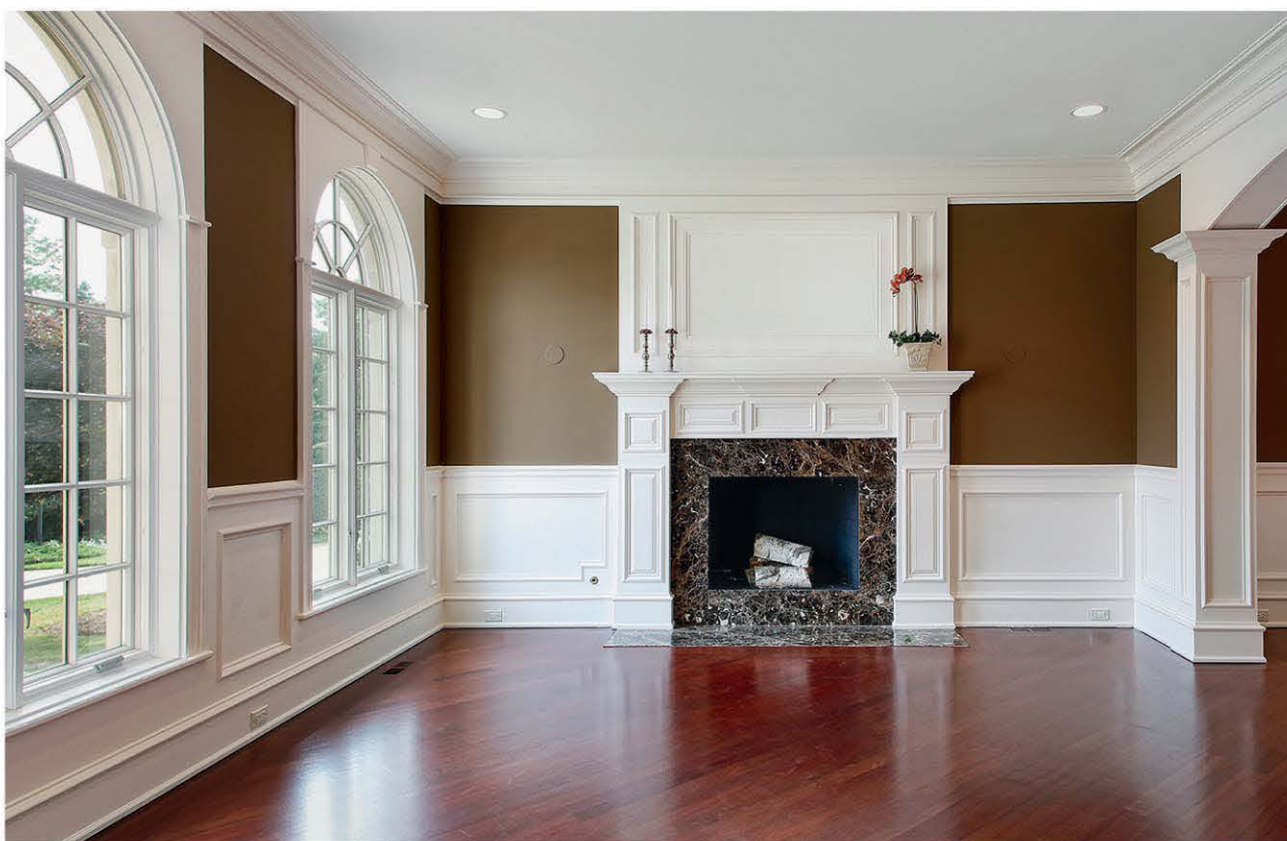

Lorsqu'on évoque les moulures intérieures, on réfère en général à celles qui entourent les portes et les fenêtres ou à celles dissimulant l'espace entre le mur et les montants ou le plancher. Pourtant, elles peuvent servir à bien d'autres usages, notamment en décoration. Découvrez-en quelques-unes parmi les plus élégantes!

Le fronton : formé d'un cadre mouluré, il surplombe votre porte, le plus souvent celle de l'entrée.

La corniche : elle s'installe à la jonction du mur et du plafond, couronnant ainsi votre pièce.

Le manteau de foyer : comme son nom le suggère, il encadre votre foyer afin de le mettre en valeur.

La gorge : elle marque la séparation entre deux murs, épousant les coins avec son profil concave.

La cimaise : elle se dispose à l'horizontale, typiquement à 30-36 pouces du sol, délimitant de cette façon le tiers inférieur de votre mur.

Pensez également à ajouter des ornements tels qu'un socle au bas d'un cadre de porte ou une rosette pour les coins de celui-ci; une clé de voûte au-dessus d'un linteau; un corbeau pour servir de support dans le manteau de votre foyer; etc.

Faites appel à un décorateur d'intérieur pour choisir vos moulures, puis à un entrepreneur pour procéder à leur installation!

Emplois d'été Canada

Une injection de près de 600 000\$ dans la circonscription de Montarville

Le député de Montarville, Stéphane Bergeron, annonce un investissement de près de 600 000\$ dans la circonscription fédérale de Montarville au cours des prochaines semaines. Ces sommes permettront la création, cet été, d'une centaine d'emplois pour des jeunes de 15 à 30 ans, et ce, par l'entremise du programme Emplois

d'été Canada. « Ce programme récurrent de subvention salariale permettra à près d'une trentaine d'organismes, municipalités et entreprises de la circonscription de procéder à l'embauche de jeunes et leur donner l'occasion de vivre une expérience formatrice, qui leur sera assurément bénéfique pour la suite de leur parcours professionnel, en plus de contribuer au développement économique et social de notre région », d'expliquer M. Bergeron. Certaines priorités avaient été identifiées pour l'attribution des emplois dans les limites de l'enveloppe octroyée, dont : permettre l'intégration des personnes handicapées; mettre en place des initiatives visant à réduire les émissions de gaz à effet de serre et à protéger les milieux naturels, de même que les superficies boisées; mettre en place des mesures visant à soutenir les aînés, assurer la mise en place de logements sociaux et adaptés; et

soutenir l'intégration des immigrants en favorisant la francisation et la laïcité. Évidemment, en raison de la présente pandémie, certaines priorités ont été ajoutées, dont : soutenir les organismes d'aide alimentaire et offrant des services de première ligne, ainsi que les CHSLD et résidences pour aînés ayant particulièrement été affectées par la COVID-19. Signalons par ailleurs qu'en raison de la crise sanitaire, des modifications temporaires et extraordinaires ont été apportées au programme Emplois d'été Canada, dont : augmentation de la subvention salariale pour permettre aux employeurs de recevoir jusqu'à 100% du salaire minimum pour chaque employé; possibilité de prolonger la période d'emplois jusqu'au 28 février 2021; possibilité, pour les employeurs, d'adapter les projets pour soutenir les services essentiels et embaucher du personnel à temps partiel; et possibilité, pour les employeurs susceptibles

d'intervenir dans le cadre de la présente crise sanitaire, de présenter une demande après la période de fermeture du programme, ce qui n'est maintenant plus possible, puisque la sélection des projets est maintenant complétée.

« En période de crise, l'embauche de jeunes offrira notamment un répit aux organismes qui travaillent d'arrache-pied depuis le déclenchement de l'alerte sanitaire, le 13 mars dernier, et dont le bassin de bénévoles, souvent âgés de plus de 70 ans, s'est considérablement amenuisé, alors que les besoins s'accroissaient de façon exponentielle. J'invite les jeunes à être à l'affût des offres d'emploi qui seront prochainement disponibles. La présente pandémie requiert plus que jamais qu'on se serre les coudes. Grâce au programme Emplois d'été Canada, entre autres, nos jeunes pourront apporter leur concours à la sortie de crise. Nous comptons sur eux », de conclure Stéphane Bergeron.

La solution aux problèmes d'infiltration d'eau et d'humidité

22033

FINAL FISSURE

R.S.G. 8317-8712-43

- Réparation de fissures de solage
- Imperméabilisation de fondation avec membrane élastomère
- Inspection de drain français par caméra
- Drain Français :
- Réparation - Nettoyage
- Installation
- Enlèvement de pyrite
- Ocre ferreuse
- Installation de margelles

Garantie de 10 ans sur la membrane, par le fabricant Suprema Inc.

Denis Bétanger prop.
450.641.9667



AMBIANCE PLEIN SUD
PRESTIGE SUR LE GOLF

COPROPRIÉTÉS DE LUXE

**AU COEUR DU GOLF
LE PARCOURS DU CERF**



COVID-19 : Prêt à vous accueillir en toute sécurité !



4-PLEX	8-PLEX
2 ou 3 chambres / Entrée privée / Garage double / Monte personne (en option)	2 ou 3 chambres / Monte personne / Garage double (3 ^{ème} garage en option)
à partir de 393 800 \$ <small>+ tx</small>	à partir de 338 900 \$ <small>+ tx</small>

ambiancepleinsud.com **514.666.8000**

22047

Les portes françaises au goût du jour

Élégantes à souhait, les portes françaises sont très populaires dans les habitations québécoises. Voici un aperçu des nouveautés qui ravivent l'intérêt des consommateurs pour ces magnifiques portes vitrées!

Traditionnellement, les portes françaises sont faites en bois. Le pin, le cèdre, l'érable, le noyer et l'acajou constituent les essences les plus fréquemment employées. Pour un look plus moderne, adoptez l'acier peint en noir et pour une allure avant-gardiste, optez pour des modèles entièrement en verre, où les carreaux se changent en un panneau complet. Effet « wow » garanti!

Typiquement, les portes françaises sont composées de deux battants, mais il existe aujourd'hui des modèles en détenant trois. Par ailleurs, celles-ci sont de plus en plus larges et lourdes. Cela permet entre autres une meilleure isolation acoustique, presque équivalente à celle des portes à âmes pleines.

Enfin, les portes françaises peuvent aussi, à présent, se faire escamotables ou coulissantes si vous le souhaitez! Vous gagnerez ainsi de l'espace pour vos réceptions en faisant de deux pièces (le salon et la salle à manger, par exemple) une aire ouverte.



Pour laisser circuler un maximum de lumière dans votre maison, adoptez les portes françaises sans hésitation!

Jean Coutu à Varennes: Une plaque tournante pour le Québec durant la crise



ans. Construit avec un budget de 190 millions de dollars, ces nouvelles installations ultramodernes sont devenues, depuis le début de la pandémie, le point central de la distribution de produits pharmaceutiques et hygiéniques pour l'ensemble de la province.

Avec le recul, on peut affirmer que cette décision fut prise à un bon moment. Elle aura permis d'augmenter l'efficacité de l'entreprise à la veille d'une période de crise durant laquelle le terme « service essentiel » a pris tout son sens.

Pour Martin Damphousse, maire de Varennes, la richesse générée par la présence de ces installations sur le territoire justifie l'engagement de la Ville lors de la mise en chantier du projet.

« Il ne faut pas oublier que nous avons ajouté

une nouvelle sortie sur la rue Lionel-Boulet donnant directement sur la 30. C'est quelque chose qui était demandé depuis 30 ans et nous l'avons fait. Je comprends que ce n'était pas une priorité pour le ministère des Transports et je respecte ça. C'est pourquoi nous avons entrepris de payer à 100 % pour la construire. C'est quelque chose que nous voulions faire pour notre communauté, mais surtout pour les entreprises comme Jean Coutu. »

Expansion possible?

Pour ce qui est de l'avenir du centre de distribution, difficile en ce moment de prédire si l'entreprise va poursuivre son expansion au cours des prochaines années.

« Comme on le sait, Métro a depuis acheté l'entreprise, rappelle Martin Damphousse. Ont-ils des plans pour une expansion? Je n'en ai aucune idée. J'aimerais que ce soit « oui », parce qu'ils ont l'espace pour le faire et ce serait bon pour nous. Une chose est claire, c'est qu'ils sont très contents d'avoir leurs installations à la fine pointe

de la technologie à Varennes. »

Pour ce qui est des employés de la région qui ont travaillé au pied levé depuis le début de la crise, le maire se dit persuadé que tout a été mis en œuvre afin d'assurer leur sécurité.

« C'est très mécanisé. L'entreprise fait partie des services essentiels. Ils doivent distribuer médicaments, masques, gants, produits antiseptiques... Ils sont ultra sollicités alors je suis persuadé qu'ils font tout en leur possible pour que tout se passe pour le mieux. »

Steve Martin |

Annoncé en 2013, le campus de Jean-Coutu regroupant son centre de distribution et ses bureaux administratifs fut inauguré il y a bientôt cinq



Alexscellant Pavage
RÉSIDENTIEL ET COMMERCIAL

Marc Daigle
514-867-1435
alexscellantpavage@outlook.fr

ESTIMATION GRATUITE

- Asphalte
- Scellant
- Pavage
- Fissures
- Réparation
- Excavation

RBQ/ 5716-2794-01
www.alexscellant-pavage.com
SERVICE RAPIDE ET TRAVAIL GARANTI



LA FABRIQUE DU STORE

PLUSIEURS SPÉCIAUX EN MAGASIN
TOUT EST FAIT SELON VOS MESURES

LA TOUCHE FINALE À VOTRE DÉCOR *depuis 30 ans*

- Installation • Réparation
- Nettoyage de store
- Toiles à rouleaux en magasin

Nous sommes de retour

Lundi et mardi : 9h30 à 12h et 13h30 à 17h
Mercredi : 13h30 à 17h
Jeudi : 9h30 à 12h et 13h30 à 20h
Vendredi : 9h30 à 12h et 13h30 à 18h
Samedi : 10h à 13h
FERMÉ LE DIMANCHE

1999, boul. Nobel, Suite 4, Sainte-Julie
fabriquedustore.com • 450.922.3772

22026

Ma-Ro
Aluminium Ltée
Vente & installation
Résidentiel & commercial

450 652-3861
maroaluminium.ca



VENTE AU COMPTOIR
VASTE CHOIX DE

- Rampes
- Colonnes
- Balcons
- Marches
- Limons
- Persiennes sur mesure
- Ventilateurs décoratifs

REVÊTEMENT EXTÉRIEUR

- Aluminium
- Vinyle
- Bois d'ingénierie
- Bois véritable
- Acier
- Fibrociment

SERVICE DE PLIAGE

601-4, boul. Lionel-Boulet VARENNES

Heure de tombée: mercredi 16 h 30

Heures d'affaires du service téléphonique: lundi au vendredi 8 h 30 à 16 h 30

Mode de paiement:

À NOS ANNONCEURS: Assurez-vous que le texte de votre annonce est exact dès sa parution, sinon il faut nous en aviser immédiatement. En cas d'erreur, notre responsabilité se limite uniquement au montant de l'achat de la première semaine de parution de votre annonce. Toute discrimination est illégale.

Offrez-vous des extras
✓ Encadré ✓ Titre centré
✓ Couleur ✓ Caractères gras
Informez-vous auprès de votre téléconseiller

Profitez également de la parution GRATUITE de votre annonce sur VosClassées.ca.

POUR TOUT ACHETER ET TOUT VENDRE, près de chez vous

Un seul numéro 1-866-637-5236

Depuis le 3 avril, la centrale des annonces classées est ouverte de 8h30 à 12h et de 13h à 16h30

IMMOBILIER 100 à 299 | MARCHANDISE 300 à 399 | SERVICES 400 à 599 | EMPLOI ET FORMATION 600 à 799 | ÉVÈNEMENTS SPÉCIAUX 800 à 899 | VÉHICULES 900 à 999

Pour vos recherches locales

ANNUAIRE LOCAL

guide de ma Ville.com

Annuaire imprimé ou en ligne guidedemaville@videotron.ca

Xavier Barsalou-Duval fait le bilan de ses interventions



Après deux mois de confinement, le député de Pierre-Boucher—Les Patriotes—Verchères, Xavier Barsalou-Duval, tient à faire le point auprès de ses commettants sur les interventions qu'il a faites pendant la pandémie.

«D'abord, je suis fier du travail que mon équipe et moi avons accompli. Comme vous le savez, nos bureaux ont été ouverts 7 jours sur 7 et nous avons joint près de 29 000 citoyens par téléphone pour les informer de nos services pendant cette crise sanitaire. Jusqu'ici, nous avons pu aider plus de 500 particuliers et une centaine d'entreprises à s'y retrouver dans le méli-mélo des programmes fédéraux», a déclaré Xavier Barsalou-Duval.

Mentionnons que les organismes d'aide alimentaire du comté et les médias locaux n'ont pas été en reste: 8 000 \$ leur ont été gratifiés pris à même le budget du député. De plus, convaincu que les citoyens avaient besoin de soutien plus que jamais, celui-ci a renoncé à son augmentation salariale annuelle pour l'offrir aux banques alimentaires de la circonscription. Il voulait de cette façon les appuyer dans leurs efforts et par la même occasion, contribuer à améliorer le sort des personnes touchées par la crise.

En outre, par sa fonction de porte-parole du Bloc québécois en matière de transports, monsieur Barsalou-Duval s'est investi sans compter dans le dossier des réclamations des voyageurs. En effet, il a été de toutes les tribunes pour exiger le remboursement du coût des billets et s'est vigoureusement insurgé contre les crédits de voyage distribués par les compagnies aériennes. Journaux locaux, comité de transport, entrevues à la radio et à la télé, pétition de la Chambre des communes e-2604, tout y est passé. «Ottawa doit faire cesser cette pratique des compagnies d'aviation qui consiste à confisquer l'argent de leurs clients pour se maintenir à flot», a fustigé le porte-parole en matière de transports.

Les principales propositions restées lettre morte sont néanmoins celles visant les aînés: «À ce jour, la pension de sécurité de vieillesse n'accorde que 613,53 \$ tous les mois. Le gouvernement n'a pas retenu nos propositions qui incluent, entre autres,

205 Logements / appartements à louer

4-1/2 2^e à Verchères, centre village. 1^{er} juillet. 670\$. 450-690-3938

LONGUEUIL: 4-1/2 rénové, bois flottant, locker, thermopompe, stationnement, près parcs et autobus. 514-842-9984

215 Logements / appartements chauffés / meublés à louer

VIEUX Boucherville: 1-1/2. Meublé, chauffé, éclairé, non-fumeurs, très tranquille. 450-641-1588

270 Bureaux / locaux à louer

BOUCHERVILLE: Local industriel, 7,500 pi.ca. sur 2 étages, bureau et entrepôt, porte de garage au sol, occupation immédiate 514-718-6753

280 Entrepôts à louer

À Ste-Julie. Mini entrepôts, à partir de 100 pi.ca. 450-649-8867

310 Divers à vendre

CABANONS: 10X12: 2.700\$. 10X16: 3.275\$. 12X16: 3.750\$. 15X20: 5.300\$. 15X30: 7.000\$. Autres grands disponibles. Livraison et installation gratuites. RBQ# 8213-9338-04. 450-632-0007

310 Divers à vendre

VÉLOS usagés, hybride, course, route, tout-terrain. 438-492-2103

TUBE gonflable «Seadoo» pour 2 personnes, vient avec poulie, pour bateau de plaisance. Servie 2 étés. 100\$. 514-894-2948 ou 438-494-4188

365 Poêle / fournaise / bois de foyer

BOIS de foyer Borduas et Bossé. Érable, bois franc 100%. Prenons réservations. Livraison toute l'année. 450-347-2751; possibilité texto

424 Astrologie/occultisme

Ana Médium pure, 40 ans d'expérience, ne pose aucune question, réponses précises et datées, confidentielles. Tél.: 514-613-0179 (Avec ou sans Visa/ Mastercard)

440 Déménagement / Transport / Entreposage

TRANSPORT, livraison, service déménagement. Assurances. Employés disponibles. Bas prix! 514-969-3636

442 Constructions / Rénovations / Réparations

MAÇONNERIE pose, réparation de briques. Réparation cheminées, joints, crépi. RBQ: 5613-8142-01. 514-233-5204

442 Constructions / Rénovations / Réparations

TIREUR de joints, 40 ans d'expérience. Bel ouvrage. Roger: 514-512-9225

446 Peinture/décoration

!!! 1 bon peintre. Intérieur/ extérieur. 20 ans d'expérience. Propre. Toit cathédrale. Références. Estimation gratuite. Jacques. 514-318-6100

! MAIS IL Y A AUSSI PEINTURE STE-JULIE, entreprise familiale depuis 15 ans. Service professionnel de peinture/plâtre. Travail propre, minutieux. Estimation gratuite. Claude et Sylvie. RBQ: 5705-4942-01 514-242-1327

452 Planchers / Pose et sablage

SABLAGE de Planchers Pose, réparation, teinture Sablage d'escaliers Finition au choix 450-653-3109 planchersduclous.com R.B.Q: 5735-6396-01

474 Terrassement/paysagiste

AMÉNAGEMENT paysager complet, pavé, gazon, redressement de muret. Disponibilité immédiate. Appelez au 514-791-0539

484 Services divers

RÉPARATION d'outils et petits appareils ménagers, everonneau@videotron.ca

484 Services divers

SAAQ - SAAQ - SAAQ Victime d'un accident automobile? Vous avez des blessures? Contactez-nous. Consultation gratuite. M. Dion Avocats tél: 514-282-2022 www.sos-saaq.com

555 Argent à prêter

FINANCEMENT HYPOTHÉCAIRE PRIVÉ ET AUTOMOBILES À VENDRE. Service rapide peu importe votre région. Aucun cas refusé, léger dépôt. Conditions de financement flexible. Financement Brisson 1-866-566-7081 www.automobilebrisson.com

585 Services financiers divers

SOLUTIONS à l'endettement. Restez à la maison! Tout se fait en ligne. Laissez nous vous aider. Trop de dettes? Un seul versement par mois. 7 sur 7, de 8h à 20h. MNP Ltée, Syndics autorisés en insolvabilité. 514-839-8004

605 Emplois divers

CHAUFFEURS classe 3 ou 1 pour camions vacuum, 20\$/heure et plus. 450-652-4335. Fax: 450-652-5820

CHERCHE personne pour faire légers travaux intérieurs/extérieurs. Ste-Julie. 450-649-6024

605 Emplois divers

SECTEUR St-Marc-sur-Richelieu, besoin personnel pour préparation fruits, légumes, 20/30 heures semaine. Confection de conserves, Artisan de délices. C.V. luci.guy@gmail.com ou Lucie 438-888-0773

625 Travail de Bureau

RECHERCHONS: Agent de bureau, aviation générale, vente de pièces et service technique à l'international/ Afrique. Expérience de l'aviation générale obligatoire, bilingue. Salaire compétitif. Bienvenue aux jeunes retraités. Envoyé C.V. par courriel: président@aviationzenith.com

Les professionnels

SERGE HAMEL D.D.

Denturologiste
Fabrication et réparation de prothèses dentaires amovibles

450-655-3516
655, Marie-Victorin, Boucherville, J4B 1X6

Du lundi au jeudi

Offres d'emploi

OFFRE D'EMPLOI

RECHERCHONS CAMIONNEUR - CLASSE 1

Champagnonnière située à Verchères est à la recherche d'un CAMIONNEUR - CLASSE 1 (avec connaissance de la conduite d'un chariot élévateur).

- Emploi à temps plein 3 soirs par semaine (vendredi, samedi & dimanche)
- Minimum de 30 heures payées par semaine et salaire négociable
- Route attitrée
- Avantages sociaux après 6 mois d'emploi

Bienvenue retraité(e).

Faites-nous parvenir votre curriculum vitae par courriel: jpoirier@champagnon.ca ou par fax: 450 583-3344

Ou directement au 1156, Marie-Victorin, Verchères (Québec) J0L 2R0

Clinique dentaire Sorel-Tracy

Recherche

SECRÉTAIRE OU ASSISTANTE DENTAIRE

Temps plein

Communiquez avec Ginette au 450-742-6277

Courriel: info@cliniquedentairesoreltracy.com

La Relève

Journal hebdomadaire indépendant membre de

www.lareleve.qc.ca

450 641-4844

528, rue Saint-Charles, Boucherville

publi soc Montérégie

ÉDITEUR/DIRECTEUR
Charles Desmarreau

ADJOINTE ADMINISTRATIVE
Chantal Lachapelle

RÉDACTION/PHOTOS
Daniel Bastin
Daniel Hart
Diane Lapointe
Steve Martin

TEXTES ET COMMUNIQUÉS
Johanne St-Martin

PUBLICITÉ
Linda Bourdua
Chantal Lachapelle
Manon Lejour
Brigitte O'Connor

INFOGRAPHIE
Karine Gagnon (chef d'atelier)
Mariette Tomé (graphiste senior)
Alain Trottier (responsable Web)
Daniel Charbonneau (réseaux sociaux)

DISTRIBUTION LES MARDIS ET MERCREDIS

Publi-sac Montérégie
450 926-1256

DÉPÔTS COMMERCIAUX - 1679 COPIES
Manon Lejour

IMPRESSION / ÉDITION DE MRC M. D'Y.
 Tirage certifié - 31 100 copies
Transmag, Anjou

Nos bureaux sont fermés les lundis

Consultez nos deux éditions en ligne: lareleve@lareleve.qc.ca
Envoi de communiqués: lareleve@lareleve.qc.ca
Heure de tombée: mercredi midi

ABONNEMENT ANNUEL 195 \$ + T.P.S. et T.V.Q.
DÉPÔT LÉGAL
Bibliothèque nationale du Québec, 3^e trimestre Courrier de 2^e classe enregistrement 7727

Initiative de journalisme local

RÉSEAU SÉLECT
Maison de représentation nationale

Certifié PEFC

Ce produit est issu de forêts gérées durablement et de sources contrôlées

www.pefc.org



Toujours prêt, même en temps de crise!

Steve Martin | journaliste de l'Initiative de journalisme local

Malgré l'incertitude, les jeunes qui font partie du mouvement scout de Saint-Amable ont de quoi s'occuper doigts et méninges cet été. Tout ça grâce à l'initiative des dirigeants du groupe qui ont su faire preuve d'une débrouillardise tout à fait exemplaire dans les circonstances.

Présidente du groupe fondé en 1981 qui fêtera donc ses 40 ans l'an prochain, Estelle Bilodeau a de bonnes raisons d'être attachée à ce mouvement qui compte 50 millions de membres à travers le monde.

« J'ai deux garçons qui en font partie, dont un qui est autiste, nous explique-t-elle. Avec lui, nous avons essayé tous les sports d'équipe imaginables, mais on s'est rendu compte que ça ne marchait pas. Quand nous avons décidé de l'inscrire chez les scouts, nous avons eu une révélation! »

M^{me} Bilodeau vante notamment l'approche éducative du mouvement scout qui, selon elle, diffère de certaines méthodes scolaires, un plus quand on a des enfants qui ont des besoins particuliers.

« On ne va pas mettre un collant rouge dans le cahier d'un jeune en guise de punition, cite en exemple celle qui a choisi de s'impliquer il y a cinq ans. L'approche est différente en ce sens qu'on part de l'enfant lui-même, de ce qu'il est pour le faire évoluer avec ses forces et ses faiblesses à lui. L'approche individualisée et adaptée à la progression de l'enfant apporte une autre dimension. À l'école, il faut davantage se conformer, alors c'est plus difficile pour un enfant



Mention de source: Courtoisie

Présidente du groupe fondé en 1981 qui fêtera donc ses 40 ans l'an prochain, Estelle Bilodeau a de bonnes raisons d'être attachée à ce mouvement qui compte 50 millions de membres à travers le monde.

qui a un trouble du spectre de l'autisme (TSA). »

Scoutisme à la maison

Malgré la situation actuelle, l'organisation semble avoir trouvé un bon équilibre entre les activités virtuelles et le désir de ses membres de passer un moment en plein air avec les copains de la troupe.

« Dès le mois de mars, il y a des choses qui ont été mises en place, explique Estelle. Nous

avons pris le virage Internet en organisant des réunions en ligne. Nous avons également continué de leur enseigner des techniques, que ce soit pour construire un abri ou pour faire un feu. L'association des scouts du district a aussi créé ce que nous appelons Scoutisme à la maison. C'est une page Facebook sur laquelle il y a une panoplie d'activités et de rencontres virtuelles possibles. Ça permet aux jeunes de

discuter avec des scouts d'autres régions et d'être plus proches des autres groupes que jamais auparavant. »

Pour ceux qui ont besoin de se dégourdir, des activités extérieures sont également au programme pour certains. « Nos Aventuriers, ceux qui ont de 12 à 17 ans, vont quand même faire leur camp d'été. Habituellement, ils sont réunis, mais cette fois ils vont devoir le faire de façon virtuelle en montant une tente dans leur cours, en organisant un pique-nique... Ils vont par la suite se retrouver sur Zoom avec d'autres jeunes de leur unité. Ça va être différent! »

Du soutien de la Ville

Côté financement, il semble que les administrateurs du groupe ont su se montrer prévoyants. Ayant amassé des sous leur de leur campagne l'an dernier, ils ont été en mesure de rembourser les familles qui n'ont pu bénéficier des activités qui ont dû être annulées en raison de la crise.

Espérant un retour à la normale d'ici la prochaine saison, le 64^e groupe Scout de Saint-Amable est, comme plusieurs, en attente de nouvelles indications de la part non seulement du gouvernement du Québec, mais également de la direction du mouvement qui a aussi son mot à dire. Selon Estelle Bilodeau, il faudra peut-être attendre au mois d'août avant de savoir comment s'annonce la suite des choses.

« Heureusement, nous avons un beau partenariat avec Saint-Amable, admet cette dernière. La Ville est prête à nous soutenir et nous offrir beaucoup d'aide pour passer à travers la crise. »

SEIGNEURIE SUR LE FLEUVE
1991, rue du Souvenir • Varennes
450 985-2202

RÉSIDENCE ST-LOUIS
1570, rue St-Louis • Sainte-Julie
450 649-6845



RÉSIDENCES FLEUR DE LYS
POUR RÉSIDENTS
AUTONOMES OU
SEMI-AUTONOMES
DONT LE CONFORT ET
LA SÉCURITÉ SONT
ASSURÉS PAR
UN PERSONNEL
PERMANENT QUALIFIÉ.



STUDIOS
3 1/2 • 4 1/2
DISPONIBLES

4 ADRESSES
**POUR UNE QUALITÉ
DE VIE SUPÉRIEURE**
CHAMBLY • STE-JULIE • IBERVILLE • VARENNES

RESIDENCESFLEURDELYS.COM

221059



**Camp de jour de
Contrecoeur (5 à 12 ans)**



**PÉRIODE D'INSCRIPTION
EN LIGNE SEULEMENT**

⇒ **Dès le 8 juin | 8 h 15**
en ligne seulement avec dossier ouvert ET
accès en ligne

Vous devez d'abord vérifier que vous avez un dossier ouvert et que votre accès en ligne est activé. Dans le doute, envoyez un courriel de vérification à infoloisir@ville.contrecoeur.qc.ca.

Une fois votre dossier complété, cliquez sur « [Inscription en ligne et réservation des plateaux](#) » sur notre site Internet, inscrivez votre courriel et votre mot de passe et cliquez sur *Activités*. Vous n'aurez qu'à suivre les demandes du logiciel par la suite.

LES V.A.C. ATTAQUENT!

SEMAINES 1 À 7 - 29 juin au 14 août

**LIEU, HORAIRE ET DIVERS RENSEIGNEMENTS
CAMP DE JOUR DE CONTRECOEUR**

- Au centre multifonctionnel (475, rue Chabot) et dans une des deux écoles
- Du lundi au vendredi - 8 h 30 à 16 h 30 (dîner sur place - les jeunes doivent apporter leur lunch froid)
- Aucun service d'accueil prolongé et aucun transport
- Programmation disponible EN LIGNE sur le site Internet ville.contrecoeur.qc.ca et sur la page FB de la Ville, dès le 2 juin (Le Noblet spécial camp de jour)
- Camp de jour admissible au CRÉDIT D'IMPÔT pour frais de garde
- Programme d'intégration aux jeunes demandant un support plus personnalisé (autisme, trisomie, TED, hyperactivité, etc.) - **PLACES LIMITÉES**

Des athlètes de la région honorés

Steve Martin | *journaliste de l'Initiative de journalisme local*

Alors que les compétitions sont en suspens, certains jeunes sportifs de la région continuent de récolter les fruits de leur dur labeur. Trois d'entre eux, Alicia Pineault, Étienne Hébert et Nicolas Lessard, ont d'ailleurs reçu une distinction bien méritée. Une belle façon de les encourager à poursuivre dans la bonne direction.

Malgré une saison écourtée en raison de la COVID-19, la patineuse **Alicia Pineault** de Varennes a connu une année fort intéressante. Celle qui s'est classée en 10^e place lors de la compétition des Quatre continents à Séoul en février s'est en effet vu décerner le trophée Josée Chouinard. Cette distinction est offerte chaque année à un athlète qui, par ses performances et son attitude, s'est distingué dans son rôle d'ambassadeur du patinage artistique au Québec.

En lui attribuant cet honneur, Patinage Québec voulait souligner l'apport de la jeune athlète qui, depuis l'âge de 4 ans, poursuit sa carrière avec la même fougue. L'an dernier, Alicia a été finaliste du concours Bourses d'études jeunes athlètes 2019 du Journal de Montréal, en plus d'avoir reçu le prix coup de cœur du public.

La fédération souhaitait également par ce geste souligner l'excellent esprit sportif dont fait preuve Alicia qui, au-delà de ses propres performances, n'hésite pas à reconnaître le talent des autres compétitrices.

Coup de pouce pour Étienne

Le fondeur **Étienne Hébert**, également de Varennes, a pour sa part reçu une bourse de 4 000 \$ remise lors de la 16^e édition du Programme de bourses Cascades au sein de la Fondation de l'athlète d'excellence (FAEQ). Au total, 80 000 \$ ont été remis à 21 jeunes spor-



(Mention de source: courtoisie)

tifs âgés de 15 à 29 ans. Pour le skieur, il ne s'agit pas d'une première puisque la fondation lui a octroyé des bourses au cours des quatre dernières années.

Cadet de sa famille, le sportif de 22 ans a commencé à skier à l'âge de 4 ans au mont Saint-Bruno. Il poursuit depuis, sur les pistes d'Amérique, d'Europe et d'Asie, son rêve olympique.

« En ces temps d'instabilité et d'incertitude, nos athlètes amateurs ont plus que jamais besoin de ce soutien financier et de nos encouragements, s'est exprimé par voie de communiqué Mario Plourde, président et chef de la direction de Cascades. Ils sont des modèles de dépassement de soi qui inspirent les saines habitudes de vie et le bien-être. »

Alicia Pineault a remporté le trophée Josée Chouinard remis à un patineur ou une patineuse ayant excellé dans son rôle d'ambassadeur du sport.

Une fois de plus cette année, le Programme de bourses Cascade a donné son appui au fondeur varennois Étienne Hébert.

L'avenir en Rouge et Or

Un autre sportif de la région, le footballeur **Nicolas Lessard**, de Sainte-Julie, s'est également démarqué récemment en obtenant le titre de joueur de l'année dans son sport et celui d'athlète de l'année au Cégep Saint-Jean-sur-Richelieu.

Considéré comme un des meilleurs espoirs au pays, le demi de coin, courtois par plusieurs équipes universitaires, a fait savoir il y a quelques semaines qu'il poursuivrait sa carrière l'an prochain avec le Rouge et Or de l'Université Laval.



(Mention de source: Instagram)

Des licornes bienveillantes dans les rues de Saint-Amable



« J'ai voulu répandre de la joie et redonner le moral à ceux qui l'avaient perdu », nous a expliqué Damien, 15 ans, que l'on voit ici déguisé en compagnie de son petit frère.

Steve Martin | *journaliste de l'Initiative de journalisme local*

Les Amabliens ont vu apparaître dans le paysage urbain une espèce qu'on voit plutôt rarement sur leur territoire. Mais n'ayez crainte si jamais vous les croisez : malgré leur allure inhabituelle, les licornes sont là pour la meilleure des raisons!

Au sein de la famille Coll de Saint-Amable, tout le monde est impliqué de près dans le mouvement scout, et ce, que l'on soit instructeur, comme le sont les parents Michel et Maude, aventurier ou louveteau. Malgré la pandémie, pas question donc de laisser tomber les valeurs, telles que la gentillesse, la créativité et la solidarité, qui ont été inculquées par le mouvement.

C'est d'ailleurs afin de faire sourire les résidents de la municipalité, au moment où le moral général était à son plus bas, que Damien, l'aîné de la fratrie, a eu sa bonne idée : celle d'aller faire une promenade dans les rues de la ville, vêtu de costumes de licornes.

« Je voyais que, avec le confinement, pas mal tout le monde commençait à perdre le moral, explique le grand frère d'Ézéchiël et Ludvik. Nous étions dans le gros du confinement et les gens devaient rester chez eux. Ils n'avaient plus rien à faire, alors j'ai voulu répandre de la joie, redonner le moral à ceux qui l'avaient perdu. »

Une espèce à garder au frais

Il faut croire que l'initiative a atteint sa cible puisque des photos des licornes circulent depuis sur les réseaux sociaux et elles ont même leur page Facebook. « Il y en a qui nous regardaient comme des *aliens*, s'amuse le jeune homme de 15 ans. J'ai remarqué que souvent, ce sont les adultes qui réagissaient le plus! »

Si Damien ne croit pas avoir accroché son costume pour de bon, il semble que les licornes de Saint-Amable pourraient se faire plus rares dans les prochaines semaines. Il paraît en effet que l'espèce mystérieuse ne soit pas des plus confortables en temps de grande chaleur.

« À 20 degrés, j'avais déjà de la difficulté à respirer, alors à 40 degrés, je vais littéralement crever de chaleur! »

Seuls au monde

Malgré les contraintes durant la période de pandémie, Damien est heureux de poursuivre ses activités avec le 64^e groupe Scout de Saint-Amable cet été. Avec ses confrères aventuriers, il va d'ailleurs participer à un camp virtuel dont le thème sera « Seuls au monde ».

« J'aurais préféré que tout se passe en personne, qu'on puisse tous se retrouver, admet Damien, mais il faut s'adapter. C'est quand même cool qu'on puisse avoir un camp. »

J'achète en ligne...
LOCALEMENT!



SOUTENONS LES COMMERÇANTS DE NOTRE RÉGION FAISONS DE L'ACHAT LOCAL UNE PRIORITÉ!

Par les temps difficiles liés à la crise de la COVID-19, le journal **La Relève** et l'**AGAB** tiennent à soutenir leurs commerçants durant cette période. C'est pourquoi une campagne d'achat local sera mise en ligne au www.lareleve.qc.ca afin de poursuivre le rayonnement économique de notre communauté.

Tous ensemble, faisons en sorte de contrer cette crise qui ébranle notre région.

Soyez assurés que **La Relève** et l'**AGAB** prendront les mesures adéquates afin de continuer à vous offrir une vitrine d'information sur les activités tant communautaires que commerciales.

La Relève
L'hebdo de la MRC de Marguerite-D'Youville
450.641.4844

agab
Association des gens d'affaires de Boucherville
agab.net

22015

| Daniel Bastin |

Deux cas de COVID-19 aux Travaux publics à Varennes

Au cours de la semaine dernière, la Ville de Varennes a suspendu temporairement les opérations du Service des travaux publics afin de protéger les employés et la population. Deux membres du personnel du service ont reçu un diagnostic positif à la COVID-19. Afin de contenir une possible éclosion, la Municipalité a demandé à l'ensemble des employés de demeurer chez eux et ceux qui sont susceptibles d'avoir été en contact avec l'une ou l'autre de ces deux personnes ont été signalés à la Santé publique. Les bâtiments accueillant les employés des travaux publics (ateliers municipaux et pavillons de parc) ainsi que les véhicules de ce service ont été aseptisés par un entrepreneur spécialisé. Aucun employé du Service des travaux publics n'a été rappelé au travail avant le vendredi 29 mai dernier. Cette situation a donc amené un ralentissement des tâches qui étaient prévues lors de cette semaine, entre autres les travaux d'entretien routier, le balai mécanique, la tonte des pelouses, les tournées des parcs pour les poubelles et le nettoyage des abribus. L'installation des



VARENNES

Ça va bien aller!

quais au parc de la Commune a aussi été reportée au vendredi. Le conseil municipal a exprimé du même coup sa gratitude à l'égard de tous les employés de la Ville pour leur travail durant la pandémie.

COVID-19: soutien financier aux locataires et aux propriétaires

La Société d'habitation du Québec (SHQ) invite les ménages qui ont subi des inconvénients financiers en raison de la pandémie à vérifier sans tarder leur admissibilité aux mesures d'aide qu'elle a récemment annoncées. Les gens qui sont locataires et qui ont de la difficulté à payer le loyer de mai et/ou de juin pourront faire appel au programme de prêt sans intérêt (jusqu'à concurrence de 1 500 \$) que la SHQ a mis sur pied afin de leur donner le coup de pouce nécessaire pour traverser la crise. Tous les détails de cette mesure se retrouvent sur le site Web de la SHQ. Par un simple clic, il est possible d'accéder au formulaire de demande de prêt. L'arrêt temporaire des chantiers de construction résidentielle pourrait par ailleurs faire en sorte que des personnes soient dans l'impossibilité d'emménager dans leur résidence principale au moment prévu en raison de la COVID-19. La SHQ peut offrir un soutien financier pour de l'hébergement temporaire en attendant que les travaux soient terminés. Cette aide, qui est assortie de certaines conditions,



peut aller jusqu'à 2 000 \$ par mois pour une période maximale de deux mois. Les frais pour le transport et l'entreposage de biens meubles sont également admissibles à un remboursement pouvant atteindre 1 000 \$. Toutes les modalités de cette mesure sont détaillées sur le site Web de la SHQ.

Un rendez-vous en ligne pour obtenir une prise de sang

Depuis le 21 mai, les prises de sang et autres prélèvements faits dans les centres de prélèvements et dans les CLSC du Centre intégré de santé et de services sociaux de la Montérégie-Est sont offerts sur rendez-vous au santemeprelevements.com. Il est également possible de composer le 1 844 448-6826, du lundi au vendredi, de 8 h à 16 h, pour obtenir de l'information ou prendre un rendez-vous par téléphone. Il est à noter que le centre de prélèvements de l'Hôtel-Dieu de Sorel, fonctionnant déjà



sur rendez-vous dans le contexte de la Covid-19, emboîtera le pas aux autres centres en juin.

Une importante campagne de recrutement pour les CHSLD

Pour pallier le manque toujours inquiétant de personnel dans le réseau de la santé et des services sociaux et l'absence de quelque 10 000 employés depuis le début de la crise, le premier ministre a annoncé le 27 mai dernier que Québec lancera prochainement une importante campagne de recrutement afin de mobiliser 10 000 personnes qui souhaiteraient suivre une formation de préposé aux bénéficiaires et ainsi faire carrière auprès des personnes les plus vulnérables. Cette formation durerait près de trois mois, de la mi-juin à la mi-septembre. « J'invite les Québécois à y penser très sérieusement. Vous allez être payés 21 dollars par heure pendant la formation, donc 760 dollars par semaine. Et une fois formés, vous allez avoir accès à un emploi permanent, à 26 dollars l'heure, soit 940 dollars par semaine ou 49 000 dollars par année, avec un fonds de pension et des avantages sociaux », a indiqué François Legault. Lors de son point de presse, le premier ministre a par ailleurs commenté le rapport qu'a produit l'armée concernant la situation qui prévaut dans les CHSLD où elle est intervenue dans le cadre de la crise. « L'armée



nous a envoyé un rapport sur la situation dans les CHSLD où elle est intervenue. Je retiens deux choses. D'abord, le manque de personnel qui rend difficile l'application des équipes dédiées selon les zones chaudes et froides. Ensuite, le manque de formation et d'accompagnement au quotidien du personnel, qui rend difficile le respect des directives concernant le port de l'équipement de protection individuelle », a-t-il expliqué.

Josée Hamel
COURTIER IMMOBILIER

La référence d'une transaction en toute confiance!

Brossard

NOUVEAU **399 900\$**

Wow! magnifique condo de luxe
Unité de coin au 4^e étage, insonorisation supérieure
Plafond de 9 pieds, pièces à aire ouverte, 2 chambres
Garage souterrain, piscine extérieure chauffée
Au cœur du Quartier Dix-30 et à 10 min. de Montréal!
Un vrai bijou à découvrir!

Boucherville

VENDU

547, FRANÇOIS V. MALHIOT, APPT. 6

Boucherville

VENDU

1236, BOUL. MONTARVILLE, APPT. 8

Contrecoeur

VENDU

BORD DU FLEUVE **TERRAIN + 23 000 p.c.**

9288, MARIE-VICTORIN

RE/MAX SIGNATURE / 6.450.449.4411 • F.450.449.9145 / 130, boul. de Montagne, bur. 200 Boucherville, Québec J4B 5M7 / **C. 514 710.0065** / immobilierjoseehamel@gmail.com / www.joseehamel.com

Vendirect.ca
agence immobilière

Jean-Pierre Lebrun
Courtier immobilier
jplebrun@vendirect.ca

Cell.: (514) 214-4776 Depuis 1992

Jacques-Olivier Thibeault
COURTIER IMMOBILIER RESIDENTIEL

514.377.4613
ÉVALUATION GRATUITE

PLACE D'AFFAIRES
100, boul. de Montarville, bur. 100,
Boucherville (QC) J4B 5M4

Proprio Direct

PIERRE VERDON
Courtier immobilier agréé
RE/MAX SIGNATURE P.V.
Agence immobilière

Plus de 35 années d'expérience

NOUVEAU-NOUVEAU

Boucherville : Magnifique et impeccable, 5 chambres, superbe cuisine et 2 salles de bains rénovées, sous-sol fini, foyer, thermopompe, portes et fenêtres 2018 et bien plus, sur un grand terrain. 424 500\$. INCOMPARABLE.

NOUVEAU-NOUVEAU

Varennes : Spacieux jumelé de 3 chambres, magnifique cuisine 2019, sous-sol fini, toiture 2019, fenêtres changées, planchers de bois franc, cour clôturée avec terrasse et piscine. Occupation 30 jours. 289900\$ A VOIR

CONTACTEZ-MOI AU 450-449-4411

RE/MAX SIGNATURE

PIERRE PHILIBERT
COURTIER IMMOBILIER AGRÉÉ
450-449-4411



Même en temps de pandémie, vous pouvez consulter.

Si vous avez besoin d'une consultation médicale et ne présentez aucun symptôme de la grippe, de la gastroentérite ou de la COVID-19, communiquez avec :

- votre médecin;
- votre clinique médicale;
- votre groupe de médecine de famille;
- ou Info-Santé 811, si vous n'avez pas de médecin

pour obtenir une consultation par téléphone ou, au besoin, en personne.



Toussez dans
votre coude



Lavez
vos mains



Gardez vos
distances



Portez
un masque
(si à moins de 2 mètres)

On lâche pas.
On continue de se protéger.

[Québec.ca/coronavirus](https://quebec.ca/coronavirus)

 1 877 644-4545

Votre
gouvernement 

Québec 