L'EVENEMENT-JOURNAL
est publié par L'Evénement-Journal Incorporé, au No 420 rue St-Vallier, à Québec — Téléphone: 7116-7117-7118.
Bona ARSENAULT
President et directeur-gérant

L'ÉVÉNEMENT-JOURNAL

LE PLUS GRAND QUOTIDIEN FRANÇAIS DU MATIN EN AMERIQUE

TEMPERATURE
Pronostics : Beau et un peu plus froid.
Minimum : 6
Maximum : 22

ème ANNEE No 227 — Membre de la Presse Canadienne, de la Presse Associée, des Agences Reuters et Havas. — QUEBEC, SAMEDI 25 FEVRIER 1939 — Tirage certifié par l'A. B. C. — LE NUMERO : 3 SOUS

Accord entre Paris et Burgos

Le texte de l'entente sera rendu public lundi

Le Premier Ministre Edouard Daladier obtient un vote de confiance (325 contre 261), qui lui permettra de proposer au cabinet dès lundi, la reconnaissance de Franco. — Le sénateur Bérard fait savoir qu'il en est venu à une entente avec le ministère des Affaires Etrangères de Burgos.

INFLUENCE A COMBATTRE

Paris, 25, (P.A.) — Le premier ministre Edouard Daladier a obtenu hier en Chambre des Députés un vote de confiance en faveur de l'intention déjà annoncée du gouvernement de reconnaitre le régime nationaliste espagnol.

Annonçant qu'il voulait proposer au cabinet, au cours d'une séance qui aura lieu lundi prochain, que la France reconnaisse le régime de Franco "dans l'intérêt de la défense nationale", le premier ministre Daladier dit qu'il suivait en cela l'exemple de la Grande-Bretagne.

Il mit en jeu la vie de son gouvernement sur cette question et il fut appuyé par un vote de 323 voix contre 261.

Entente avec Burgos

Peu de temps après, le sénateur Léon Bérard, qui avait mené déjà des négociations avec les nationalistes au nom du gouvernement français, télégraphia au ministère des Affaires étrangères, de Burgos, capitale nationaliste espagnole, pour annoncer qu'il avait réalisé une entente avec le général comte Francisco Gomes Jordane, ministre des Affaires étrangères de Franco.

Le ministère des Affaires étrangères de France a déclaré que le texte de cet accord serait gardé secret. (Des dépêches de Burgos mandent ici qu'une déclaration sera publiée simultanément lundi à Paris et Burgos).

Dans son discours qui précéda le vote M. Daladier dit qu'il croyait à la nécessité pour l'Angleterre et la France d'envoyer promptement des ambassadeurs à Burgos afin de combattre l'influence allemande et italienne. Il tint toutefois soin de ne pas mentionner ces pays par leur nom.

Nouvelle crise en mars?

Une note pressante fut introduite dans la discussion par un député de l'opposition, le socialiste Georges Izard, qui parle de la possibilité d'une nouvelle crise internationale en mars.

M. Daladier lui-même dit à ce sujet: "Je crois à la nécessité de veiller à défendre la paix."

Il établit son appel à la Chambre des Députés sur deux points principaux:

1.—La cause du gouvernement républicain en Espagne est désespérée.

2.—La sécurité nationale de la France exige que les nationalistes dirigés par Franco soient reconnus.

"Nous avons été officiellement informés le 22 février par le gouvernement anglais que la Chambre des Communes admettait la nécessité de reconnaitre le régime nationaliste du général Franco", dit-il.

"Je crois être en mesure de dire que l'Angleterre est résolue à reconnaitre le gouvernement du général Franco la semaine prochaine", ajouta-t-il.

Réunion importante

Lorsqu'il monta à la tribune de la Chambre des députés le premier ministre Daladier sortait d'une réunion du comité permanent de la défense nationale qui venait de discuter les problèmes de la défense française en relation avec les ambitions de l'Italie d'obtenir des tranches du territoire colonial français.

Tandis que les chefs de la flotte à Bizerte, puissante base navale en Tunisie française, annonçait que la flotte méditerranéenne demeurerait dans les eaux tunisiennes jusqu'au 20 mars, les autorités policières de Paris étudiaient divers plans propres à faciliter l'évacuation de la capitale advenant la guerre.

500,000 JUIFS CHERCHENT A QUITTER L'ALLEMAGNE

Les Juifs de l'Europe Centrale scrutent la carte afin d'y trouver un refuge. — Le comité gouvernemental a un plan pour faciliter la migration de 400,000 Juifs de l'Allemagne.

$1,000 PAR PERSONNE

Londres, 25. — (P.A. — Par Jack Culmer, de la Presse Associée) Les Juifs de l'Europe centrale scrutaient la carte, hier, dans l'espoir d'y trouver quelque refuge, cependant qu'une impasse insoluble à la conférence de la Terre-Sainte ici semblait vouloir détruire l'espoir des Juifs d'avoir un asile national en Palestine.

Les délégués juifs et les Arabes qui vivent en-dehors de la Palestine ont tenu hier leur 2e réunion conjointe dans l'espoir de trouver un compromis concernant l'avenir de la Palestine, cependant que des observateurs voyaient dans le commencement de l'exode massif des Juifs européens une situation des plus difficiles. La juiverie allemande est à la base du nouveau problème.

Des dépêches de Berlin mandent ici que des milliers et des milliers de Juifs allemands ont pris la direction de Shanghai parce qu'ils peuvent y être admis facilement.

D'autres se dirigent sur Tokio, tandis que des centaines partent pour Cuba, dans l'espoir d'obtenir des passeports américains.

Des quelque 50 Juifs qui se sont embarqués pour la Liberie, la plupart ont disparu en cours de route dans des ports étrangers, probablement dans l'intention de gagner la Palestine.

215,000 Juifs ont quitté l'Allemagne

Des calculs indiquent que 215,000 Juifs ont quitté l'Allemagne depuis 1933, quand les nazis prirent le pouvoir. Depuis novembre dernier cent mille Juifs ont quitté le Reich. Ce fut le 10 novembre 1938 qu'éclatèrent des désordres antisémites et que des mesures antisémites rigides furent imposées par le gouvernement allemand à la suite de l'as-

(Suite à la page 15, 5e col.)

"Place Chamberlain", à Cannes

Cannes vient de donner le nom de "Place Neville Chamberlain", à l'une de ses rues. On voit ici lord DERBY l'homme de Munich à l'une de ses parlant à l'inauguration de la "Place Neville Chamberlain".

Les célibataires allemands frappés de nouveaux impôts

Les nazis frappent de nouveaux impôts sur le revenu les célibataires, les demoiselles et les couples sans enfants. — La consternation chez les intéressés.

UNE HAUSSE DE 12½ POUR CENT

Berlin, 25. — (P.A.) — L'Allemagne nazie a frappé de nouveaux impôts sur le revenu, hier, les célibataires, les demoiselles et les couples sans enfants.

Les nouvelles mesures du gouvernement haussent de 12 1-2 pour cent l'impôt que devront payer les célibataires — hommes et filles — et crée une nouvelle taxe pour les couples sans enfants après cinq ans de mariage.

Les autorités se sont empressées de spécifier que les nouvelles taxes, qui devraient rapporter au Trésor de $80,000,000 à $160,000,000 annuellement, ne sont pas motivées par la nécessité de trouver de nouveaux fonds pour l'Etat.

Un communiqué dit que ces nouveaux règlements résultent des nécessités provoquées par les aspirations de la nation sous le double rapport de la politique et de la population.

Ces règlements, dont personne n'avait eu vent jusqu'à hier, ont provoqué la consternation chez beaucoup de ceux qu'ils frappent, surtout du fait qu'aucune méthode n'est indiquée pour déterminer les taxes individuelles. Les nouveaux taux prendront effet le 1er avril.

Les nouveaux règlements comportent en résumé:

1.—La création d'une nouvelle taxe pour les couples sans enfants après cinq ans de mariage, lesquels couples paieront 22 pour cent de moins que les célibataires.

2.—Des concessions en faveur des familles nombreuses.

3.—Le rappel de l'exemption antérieure de 600 marks ($240) pour les personnes qui emploient des domestiques.

4.—Une augmentation de 10 à 20 pour cent des honoraires consentis aux membres des conseils de surveillance (élus par les actionnaires des corporations) pour leurs services dans les politiques directives des corporations.

5.—Abolition des exemptions auparavant consenties pour les sommes payées en contributions à l'église.

JOURNEE DES DEPUTES

Ottawa, 25 (PC) — La journée de lundi à la Chambre des Communes sera consacrée aux résolutions des députés. La première est celle du créditiste C. E. Johnston, de Bow River, proposant la fixation du prix du blé Northern no 1 à 95 cents le boisseau aux élévateurs locaux.

VOL DE $18,024

Montréal, 25. — (P. C.) J.-Albert Lejour, 44 ans, de Lachine, a plaidé coupable hier en Cour à l'accusation d'avoir omis de rendre compte et d'avoir volé un montant de $18,024 appartenant à des fonds de banqueroute. Il a été condamné à 18 mois de prison par le juge Jules Desmarais.

M. J.-E. ROY PRESIDENT

Lac Megantic, 25. — (P.C.) — M. J.-E. Roy vient d'être élu président de la Chambre de Commerce cadette de notre localité récemment formée.

UN AVION DISPARAIT

Londres, 25. (P.A.) — Le poste de T. S. F. de Land's End a capté de bonne heure ce matin un message lancé par un poste italien mandant qu'un avion commercial allemand, portant six passagers et un équipage de quatre hommes, avait disparu dans la Méditerranée alors qu'il volait des îles Baléares vers l'Italie.

M. HEPBURN SE REMET AU TRAVAIL

A peine revenu d'Australie, il demande à 2 ministres fédéraux de prouver des accusations ou se rétracter.

EN BONNE SANTE

Toronto, 25. — (P.C.) — En bien meilleure santé qu'au moment de son départ, il y a deux mois, le premier ministre Mitchell Hepburn est arrivé hier d'un voyage en Australie et il a aussitôt démenti la rumeur de sa sortie prochaine de la politique.

"Je serai à la tête du gouvernement ontarien lorsque la Législature ouvrira sa session le 8 mars", a-t-il affirmé. Mais "l'avenir décidera s'il sera encore à la tête du parti libéral provincial lorsque celui-ci ira devant le peuple en 1942 ou 1943.

Le premier ministre n'a rien perdu de sa combativité dans ce voyage. Il l'a prouvé en reprenant le conflit avec deux ministres fédéraux là où il l'avait laissé au moment de son départ pour l'Australie. A peine arrivé, il télégraphia au ministre du Travail Rogers et au ministre du Transport Howe pour leur demander encore une fois de prouver ou retracter leurs accusations à l'effet que lui-même et le premier ministre de la province de Québec l'honorable Maurice Duplessis, avaient conspiré contre le premier ministre Mackenzie King.

Il annonça également son intention de diminuer le nombre des représentants à la législature ontarienne et suggéra aussi de réduire le nombre des députés fédéraux. Il part...

Les nôtres avant les immigrants

Deux cent mille jeunes Canadiens chômeurs sont plus importants qu'un million d'immigrants, déclare l'hon. M. Manion.

A TORONTO

Toronto, 25. (P.C.) — Les Canadiens ne réalisent pas en général la vulnérabilité des centres industriels et de développement hydraulique de l'Ontario, du Québec et du Manitoba, jusqu'à Winnipeg, aux attaques aériennes par des avions qui pourraient être catapultés de l'île de Charlton dans la baie James, ou d'une île du Saint-Laurent, a déclaré ici, hier soir, l'honorable Dr R.-J. Manion, chef du parti conservateur national.

Hôte d'honneur avec le colonel George Drew, leader conservateur ontarien, à un banquet donné par le club Alnaby, citadelle du conservatisme de Toronto, le Dr Manion consacra la principale partie de son discours aux questions de la défense nationale, et parla aussi du contrat des mitrailleuses Bren.

Le Dr Manion prit également la défense du parlement contre ceux qui lui reprochent de gaspiller son temps au cours de cette session. "Il n'y a pas plus de gaspillage de temps qu'il n'en faut dans une démocratie", dit-il. "Quelques défauts que puisse avoir le système parlementaire, la suppression de la critique et de la discussion n'y figurent pas. Les dictatures sont certainement inférieures sous ce rapport".

Dans une brève allusion à l'immigration, le Dr Manion dit que l'on parle beaucoup d'augmenter la population canadienne au moyen de l'immigration. "Un jour, lorsque la nation sera prospère, les portes du Canada pourront être ouvertes, dit-

(Suite à la page 15, 6e col.)

APPEL URGENT DE SOREL A M. ROGERS

Sorel, 25. (PC) — Les sans-travail de Sorel ont adressé hier soir au ministre fédéral du Travail, l'hon. N. Rogers, un "appel urgent" en faveur de l'exécution de travaux pour les chômeurs. Au cours d'une réunion, on a souligné que la condition des sans-travail était "plus que précaire" et que la Commission municipale de Québec a refusé d'autoriser le paiement de nouvelles allocations de chômage; celles-ci ne sont plus payées depuis deux semaines à 379 familles de Sorel. Une pétition a été adressée aux autorités fédérales.

TRAGIQUE COLLISION

Mexico, 25. — (P. A.) Six personnes ont été tuées et neuf autres blessées, hier, dans une collision entre deux convois de passagers, près de Vanegas, province de San Luis Protosi. L'accident fut causé par le fait qu'un des trains ne se conforma pas au signal lui enjoignant de prendre une voie d'évitement pour laisser passer l'autre.

ENLEVEMENT D'UN ENFANT

New-York, 25. — (P. A.) Un individu, détenu comme suspect dans une affaire d'enlèvement d'enfant de quatre ans, a été conduit aux quartiers de la police hier. La victime serait Michael Katz. Le capitaine-detective Frank Bals, qui est en charge de l'affaire, a dit que lorsque le prévenu sera conduit ne Cour, "ce sera plus qu'un suspect dans la cause".

Le fuhrer célèbre la fusion austro-nazie

L'Allemagne doit sa résurrection à sa restauration politique, à son relèvement économique et à sa force militaire.

A MUNICH

Munich, 25. — (P.A.) — Le chancelier Adolf Hitler a présidé hier soir à la réunion annuelle de 1,300 hommes et femmes de sa "vieille garde" dans l'historique brasserie de Munich où, il y a 19 ans, le programme de son parti nazi était élaboré.

La réunion de cette année eut le caractère d'une commémoration spéciale qui évoqua la fusion de l'Autriche à l'Allemagne et le démembrement de la Tchécoslovaquie au profit du Reich conformément au rêve du Grand Reich poursuivi par Hitler.

L'union de tous les Allemands dans la plus grande Allemagne fut le premier point du programme en 25 points annoncé le 24 février 1920 quand Hitler fonda le parti national-socialiste des ouvriers allemands.

"Nous n'aurions jamais réussi à cela si certains membres de mon parti ne m'avaient pas appuyé soli-

(Suite à la page 15, 6e col.)

LA DEFENSE DE L'INDE

Refus des partis politiques de coopérer avec le gouvernement.

Calcutta, Inde, 25. (PC—par G. E. Powell, de la Presse Canadienne) — Nombre de personnes dans l'Inde ne savent que penser devant la persistance du refus des partis politiques de coopérer avec le gouvernement dans les questions relatives à la défense de l'Inde.

Le gouvernement a soumis à l'assemblée centrale de Delhi un projet de loi, à l'effet de placer quatre classes de réservistes navals, environ 1,600 hommes, sous l'empire de la loi navale disciplinaire hindoue. Dans ce cas, ces hommes pourraient être appelés en service en cas d'urgence.

Après un violent débat, le bill fut rejeté par 56 voix contre 45.

M. CURLEY EST MORT

Drummondville, 25. — (P.C.) M. William-M. Curley, chef de police de Greenfield Park de 1928 à 1936, est décédé ici hier. Il était âgé de 53 ans. Il avait rempli une charge similaire à Cowansville.

Le bill Brunelle est rendu en 3e lecture

Ce bill impose la prison aux directeurs de corporations qui feront travailler leurs employés le dimanche.

M. LAPOINTE L'APPUIE

Ottawa, 25. — (P. C.) Des amendements à la loi du dimanche de manière à imposer la prison aux directeurs ou autres officiers de corporations qui exigent que leurs employés travaillent le dimanche sans nécessité absolue, ont été adoptés hier soir par la Chambre des Communes, et le bill attend maintenant sa troisième lecture. Cette mesure obtint l'appui du ministre de la Justice, l'hon. Ernest Lapointe.

Le bill fut présenté par M. H.-E. Brunelle, libéral, de Champlain. C'est le même qui avait été adopté l'an dernier par la Chambre, mais avait été tellement amendé par le Sénat qu'il avait dû être laissé de côté.

En vertu de la loi actuelle, les tribunaux ne peuvent imposer que des amendes aux officiers des corporations trouvés coupables d'avoir violé le repos du dimanche, mais M. Brunelle prétendit que cette sanction n'était pas suffisante pour empêcher les puissantes organisations d'enfreindre la loi. L'amendement permet aux tribunaux d'imposer la prison pour une période d'un à six mois, à discrétion.

L'an dernier, le Sénat avait amendé le bill augmentant le maximum de l'amende, mais en laissant le minimum à ce qu'il est actuellement et en biffant la clause relative à la prison. La Chambre des Communes rejeta les amendements du Sénat.

"Il y a dans la loi du respect du dimanche, dit M. Brunelle, de nom-

(Suite à la page 15, 6e col.)

29 MORTS DANS UNE BATAILLE AU MEXIQUE

Mexico, 25. (PA) — Des dépêches de Mazatlan, port de l'état de Sinaloa, sur le Pacifique, ont annoncé hier soir que 29 hommes avaient trouvé la mort dans une bataille entre les troupes fédérales et une bande de rebelles près de La Palma, Sinaloa. On dit que treize officiers et soldats ainsi que 16 rebelles furent tués dans cet engagement.

POWER ET LES PROMESSES ELECTORALES

Nul ne devrait se présenter au Parlement les mains liées par des promesses d'élections, dit-il.

BILL COMBATTU

Ottawa, 25. — (P.C.) — Pas une personne ne devrait se présenter au parlement les mains liées par des promesses faites à des groupes d'électeurs ou bien elle devrait laisser sa démission à l'exécutif de son parti dans sa division pour qu'elle prenne effet si elle ne rachète pas ses promesses, a déclaré hier soir le ministre des Pensions, l'hon. C.-G Power en Chambre des Communes.

Combattant un bill présenté par M. Robert Fair, créditiste, de Battle River, amendant la loi électorale fédérale de 1928 pour permettre que des promesses électorales soient obtenues des candidats, M. Power dit que "c'est un mal qui existe dans la province de Québec ou certains candidats ont déjà été forcés de faire jusqu'à dix-neuf promesses".

"Le fait d'obtenir des promesses des candidats, dit M. Fair, est un exercice de la véritable démocratie."

Le bill fut passé en deuxième lecture.

HOTEL MONTCALM
161-169, rue St-Jean, Québec
Chambre avec eau courante $1.00, avec douches $1.25, avec bain $1.50. Repas table d'hôte 0.50.

CAS DE FAMINE

Washington, 25. — (P.A.) — Le Dr Louise Stanley, chef du bureau des "Home Economics" du gouvernement américain, a déclaré hier que 18,000 personnes d'Aroostook, dans le Maine, souffraient de manque de nutrition. Il ajouta que plusieurs de ces cas étaient fort sérieux.

DIFFEREND OUVRIER

San Francisco, 25. (PA) —Un différend ouvrier a pratiquement fermé les ports de San Francisco et Oakland, hier. Neuf navires seulement sont actuellement chargés ou déchargés, tandis que tout travail a été suspendu sur 29 autres.

Le parti hongrois est déclaré illégal

Le premier ministre Teleky met le parti hongrois au ban comme étant un danger pour la sécurité publique.

EXCLUS DE L'ITALIE

Paris, 25. — (P. C. — Havas) M. Jerome Tharaud, de l'Académie française, et M. Rene Pinon, de la Revue des Deux-Mondes, se sont vu refuser l'entrée en Italie où ils se rendaient pour envoyer de Rome des rapports sur le Conclave. M. Pinon arriva à Modane, sur la frontière avec ses passeports en règle, mais la police italienne lui signifia que sa présence était jugée indésirable.

100 OUVRIERS EN GREVE

Sydney, 25. (P.C.) — Les employés de la Dominion Steel and Coal Corporation ont décidé hier au cours d'une assemblée de ne plus retourner à l'ouvrage avec le présent système de salaires. Entre 80 et 100 hommes sont affectés par cette grève qui débuta mercredi. Ils demandent une hausse de salaires. La grève retarde l'expédition de 3,000 tonnes d'acier pour le Japon.

ACCIDENTS A 4 ENFANTS

Sherbrooke, 25. — (P.C.) — Quatre enfants de la région ont été blessés au cours de deux accidents hier. Marguerite Bélanger, de Lambton, 11 ans, s'est fracturé une jambe et Marie-Marthe Morin souffre de contusions. Albert Lecours s'est brisé une jambe à Springhill.

Sherbrooke, 25. — (P.C.) — Dix permis de construction, représentant un total de $43,000, ont été émis depuis le 1er février. C'est le plus fort montant atteint dans un mois depuis dix ans.

COMPLOT DECOUVERT

Budapest, 25. — (P.A. — Par Alvin Steinkopf, de la Presse Associée) Le nouveau gouvernement hongrois a brisé hier le plus fort groupe de sympathisants nazis du pays et en même temps, avec un semblant de contradiction, attaché la signature de la Hongrie avec celle de l'Allemagne nazie au bas d'un pacte anti-communiste.

Le premier ministre Paul Teleky, qui prit le pouvoir le 16 février, a mis au ban le parti hongrois comme étant un danger pour la sécurité publique. Au cours de descentes promptement exécutées sur ses ordres, la police a arrêté dans la seule tournée d'hier plus de 500 individus, délogé le parti de ses quartiers dans tout le pays, et confisqué des tonnes de documents et de propagande.

Tandis que ces descentes se faisaient, le ministre des Affaires étrangères, Stephen Csaky, signait le pacte anti-communiste qui engage la Hongrie à aider l'Allemagne, l'Italie et le Japon à combattre le communisme par le monde entier. (Le Mandchoukouo, protectorat du Japon, a aussi signé ce pacte jeudi.)

La police dit avoir la preuve que les membres du parti hongrois ambitionnaient de changer radicalement la forme de gouvernement par la violence et qu'ils travaillaient, par une propagande inlassable, à discréditer le chef de la nation, le régent Nicholas Horthy.

Cependant que des centaines de policiers se précipitaient dans les rues pour exécuter l'ordre du gouvernement, grâce à l'application de

(Suite à la page 15, 6e col.)

Les Etats-Unis achèteront des matières premières du Canada

Le sénat américain vote un montant de $100,000,000 pour l'achat de matières premières indispensables en cas de guerre. — Le Canada, l'un des pays fournisseurs.

DECLARATION DU SENATEUR THOMAS

Washington, 25. (PA) — Un programme comportant l'achat et l'emmagasinage jusqu'à concurrence de $100,000,000 de matières premières indispensables en cas de guerre a été approuvé à l'unanimité par le comité des affaires militaires du Sénat américain, hier. Une certaine quantité de ces matières premières proviendra du Canada.

"Les conditions mondiales nous permettent de croire que ce projet est des plus opportuns", dit le sénateur Thomas, démocrate, de l'Utah, qui avait présenté le bill à cet effet.

Un conseil gouvernemental a été créé et décidera exactement des matières premières à acheter, mais le comité a considéré une longue liste de choses susceptibles d'être achetées. Cette liste mentionne entre autres l'aluminium, le caoutchouc, la soie, l'étain, la laine, le tungstène, le manganèse, le sucre, le fer et l'acier, le cuivre et le chlore. Ces achats seraient répartis sur quatre années.

Ce bill ne fait pas partie du programme de défense de l'administration Roosevelt, mais le sénateur Thomas déclara qu'il s'y rattachait de près.

Les trois types de matières premières que le gouvernement entreposera sont les suivants:

1.—Les matières premières que l'on ne trouve pas du tout aux Etats-Unis.

2.—Celles qui existent aux Etats-Unis, mais ne sont pas encore au point.

3.—Celles qui existent dans le Canada mais non aux Etats-Unis.

56 MINEURS RESTENT AU FOND DE LA MINE

Hazleton, Penn., 25. —" (P.A.) — Quelques-uns des mineurs qui font la grève au fond d'une mine de charbon, ici, ont été remontés à la surface hier, souffrant du froid et de l'humidité. Cinq houilleurs ont été remontés depuis avant-hier. Il en reste encore 56 dans la mine. Ceux-ci, qui s'attendent de passer la fin de sameine dans leur trou, ont demandé des prêtres et pasteurs pour célébrer l'office religieux du dimanche au fond de la mine.

CHEZ LES PROTESTANTS

Montréal, 25. — (P.C.) Les membres du comité protestant du Conseil de l'Instruction publique de la province ont rejeté hier une résolution présentée par le principal A.-H. Greer, du Collège Bishop, demandant la résignation de tous les membres de ce comité en vue de le réorganiser.

MORT DU REVEREND ROBERT-J. MILLER

Lachute, 25. — (P. C.) Le Rev. Robert-J. Miller, qui était âgé de 78 ans, et qui occupa la charge de pasteur presbytérien dans quatre municipalités des provinces Maritimes et de la province de Québec, est décédé ici. Il était natif d'Irlande.

PROJET DE HEPBURN

Toronto, 25. — (P.C.) Le premier ministre Mitchell Hepburn a recommandé hier soir de fusionner les législatures des trois provinces des Prairies et les trois des provinces maritimes afin de réduire le nombre des administrations provinciales du Dominion.

"Nous n'avons pas besoin de 245 représentants à Ottawa, ajouta le premier ministre, et je crois que le gouvernement fédéral ferait un bon départ en abolissant le Sénat".

Lévis
ET LA RIVE SUD

Démenti de M. J.-T. Larochelle, M.P.P.

M. J.-T. Larochelle écrit au directeur de "L'Evénement-Journal" la lettre suivante:

Québec, le 23 février 1939

Monsieur le directeur:-

Je suis informé que certains bruits courent dans la cité de Lévis à l'effet que je serais candidat à la mairie à la prochaine élection municipale.

Je crois de mon devoir de couper court à toutes ces rumeurs. En conséquence, je déclare ceci:

1o—Que je n'ai jamais eu l'intention d'être, et que je ne serai pas candidat à la mairie de la cité de Lévis.

3o—J'entends aussi ne pas m'occuper de cette lutte municipale laissant au peuple le soin de choisir lui-même le groupe d'hommes à qui il entend confier ses destinées;

3o—Je puis assurer d'avance au nouveau conseil élu à cette prochaine élection toute ma coopération et ma collaboration pour réaliser les meilleurs intérêts de la cité de Lévis.

Les contribuables de la ville comprendront qu'ayant déjà à remplir une lourde charge comme mandataire du comté de Lévis, comprenant plus de 30,000 âmes, et qu'ayant à coeur de donner satisfaction à tous ceux qui m'ont honoré de leur confiance, il n'est pas bon de multiplier les charges et d'accepter de nouvelles responsabilités.

Cette mise au point mettra fin à toutes les rumeurs en cours et établira clairement mes intentions relativement à la politique municipale dans Lévis, mais je tiens à affirmer une fois de plus que jamais je n'ai pensé à être candidat à la mairie et qu'il est préférable dans les intérêts des électeurs du comté qu'on ne cherche pas à m'imposer cette nouvelle responsabilité.

Vous remerciant, Monsieur le directeur, de votre bienveillante hospitalité, je vous prie de me croire,

Votre bien obligé,

J.-Théo Larochelle, M.A.L.

Nos malades

M. Honoré Thivierge, propriétaire de la salle Thivierge, est sérieusement malade, à sa résidence, rue St-Joseph, à Bienville.

Mlle Ethel Walsh, pensionnaire au couvent de Lauzon, est retournée chez ses parents, à St-David, pour cause de maladie.

Mme Edouard Gelly, de Lévis, a quitté l'hôpital de Lévis pour retourner dans sa famille, rue Saint-Laurent, compléter sa convalescence.

Au chantier Davie, à Lauzon

Le chantier maritime de la Davie Shipbuilding and Repairing Co., à Lauzon, est ouvert depuis mardi dernier. Un certain nombre d'ouvriers y travaillent et on a commencé à faire des chemins dans le chantier pratiquement rempli de neige à la suite des tempêtes de ces jours derniers. Le bureau des architectes et dessinateurs de la Davie Shipbuilding est à terminer les plans du brise-glace qui va être construit à Lauzon pour le gouvernement fédéral. Dès que tout sera terminé et que les matériaux seront arrivés on commencera les travaux de construction de ce brise-glace.

Le personnel enseignant au collège de Lévis

Dans notre nouvelle du personnel enseignant au collège de Lévis, publiée hier, nous avons omis plusieurs noms que voici:

M. l'abbé J.-Eugène Lachance, professeur d'anglais en Belles-Lettres A et en Quatrième; M. l'abbé Léon Lessard, professeur de mathématiques et secrétaire de l'Association des Anciens Elèves; M. l'abbé Thuribe Grégoire, préfet des études au cours commercial et professeur de français en Cinquième; M. l'abbé Raoul Tardif, professeur de comptabilité en Cinquième; M. l'abbé Edmour Desprès, professeur de chimie et de sciences naturelles, conservateur du musée; M. l'abbé Alphonse Guay, professeur de Versification B; M. l'abbé Albert Delisle, professeur de littérature et d'histoire en Versification; M. l'abbé Jules Emond, professeur de mathématiques en Cinquième et de dactylographie; M. l'abbé Alzire Tardif, professeur de latin et d'histoire en Belles-Lettres, directeur de la Société Palestrina; M. l'abbé Emile Morency, professeur d'Eléments B, directeur de la Société Sainte-Cécile; M. l'abbé Olivier Langlois, professeur d'Humanités A; M. l'abbé Cléophas Charland, professeur de mathématiques; M. l'abbé Joseph Nadeau, professeur de Belles-Lettres A, directeur de la Société St-Augustin; M. l'abbé Alphonse Demers, bibliothécaire et sacristain; M. l'abbé Louis-Philippe Blais, professeur d'arithmétique et cérémoniaire; M. l'abbé Arthur Papillon, professeur d'Eléments A.

Séance de comité général à Lauzon, lundi soir.

Les membres du conseil de ville de Lauzon auront une séance de comité général lundi soir prochain, sous la présidence de M. le maire P.-L.-J. Ruel. Parmi les questions qui seront discutées il y aura la prise en considération des applications reçues pour la confection d'un rôle d'évaluation.

Course de ski pour le championnat de la ville de Lauzon

Demain, une grande course de skis aura lieu à Bienville pour le championnat de la ville de Lauzon. Le départ se fera sur la rue Wolfe, en haut de la rue St-Antoine, à 2 heures de l'après-midi et le parcours sera de six milles. Un magnifique trophée donné par la J.O.C de Bienville sera offert au vainqueur. Tous les amateurs sont cordialement invités à cette course à laquelle plusieurs skieurs de Bienville et Lauzon prendront part.

Le club Côté & Côté a été vainqueur

La deuxième partie de la série de détail de 3 dans 5 pour décider du championnat de hockey de Lévis et pour l'obtention de la riche coupe Ampollina, offerte par M. Hervé Baribeau, de Lévis, a été jouée jeudi soir dernier, sur la patinoire du Patronage de Lévis, entre les clubs Notre-Dame et Côté & Côté, devant une assistance nombreuse qui a fort goûté cette partie. Le club Côté & Côté, qui avait perdu la première joute de mardi soir dernier par 4 à 3, s'est repris jeudi soir en gagnant par 3 à 0. La troisième partie sera probablement jouée lundi soir prochain sur la patinoire Notre-Dame de Lévis et elle ne manquera pas d'être très intéressante, vu que chaque équipe a une victoire à son crédit.

Séance au profit de la section féminine de la Saint-Vincent de Paul de Lauzon

Les artistes amateurs de Lévis qui ont donné récemment à Lévis la séance dramatique et musique et interprété avec grand succès le célèbre drame "L'Echéance" ont bien voulu consentir de venir jouer cette pièce jeudi soir prochain, le 2 mars, à 8 heures, en la salle du collège de Lauzon, au profit de la section féminine de la Conférence St-Vincent de Paul de Lauzon. Les cartes en vente par les membres de cette section sont de trente-cinq centins pour sièges réservés et de vingt-cinq centins pour admission générale. Nul doute qu'il y aura salle comble à cette séance de première valeur jouée par une troupe mixte afin de passer une agréable soirée tout en venant en aide aux familles pauvres de la paroisse.

On fête son 18ième anniversaire de naissance

Mercredi soir, le 15 février, un groupe de parents et d'amis se sont réunis à la résidence de M. et Mme C.-H. Paré, à Bienville, pour fêter le 18ième anniversaire de naissance de leur fils, Paul-Henri.

Il y eut présentation des voeux de bonne fête et une bourse bien garnie lui fut offerte. Il y eut chant, musique et déclamations et tous passèrent une agréable soirée. A minuit, un succulent goûter fut servi et des discours furent prononcés par des confrères de classe du jubilaire et ce dernier les remercia de cette belle marque d'estime à son égard. Ont contribué et étaient présents à la fête:

M. et Mme C.-H. Paré, parents du jubilaire; Mlles Yvette Paré et Marie-Berthe Galarneau; MM. Camille et Albéric Forgues, Charles Bernier, Benoit Belzil, Louis Roy, Marie-Lonis Bourget, Jean-Charles Bisson, René Lasnier, Gérard Milhaud, André Samson, Robert Fournier, Marcel Paré, Pierre Masson, Joffre Galarneau, Armand Picard, Yvon Chabot, Louis Cauchy, François Rivard et Marcel Bilodeau.

Douzième cours de sociologie lundi soir à Lévis

Lundi soir prochain, à 8 heures 15, au local du Cercle d'études de la J.I.C., avenue Mont-Marie, à Lévis, aura lieu le douzième cours de sociologie. On y parlera de la vie professionnelle, des conditions du travail et du juste salaire. Les travaux seront présentés par MM. Joseph Pelchat et Allaire Rheault. Ce cours devait être donné lundi dernier mais dut être remis par suite de la tempête. Tous les membres du cercle d'études de la J.I.C. ainsi que tous ceux qui s'intéressent aux questions sociales sont invités à cet intéressant cours.

Les clubs de raquettes en excursion à Montmagny demain

Les clubs de l'Union locale des raquetteurs se rendront à Montmagny demain pour fêter le quatrième anniversaire de fondation du club "Le Bucheron", de cette localité. Nos gais lurons prendront le train spécial demain matin, à 9 heures 15, partant de la gare de Lévis, et reviendront le même soir par le même train quittant Montmagny à 10 heures 30. Le prix du passage est d'une piastre aller et retour. Un beau programme sportif a été préparé pour nos raquetteurs. Il y aura parade d'église le matin, joute de hockey dans l'après-midi et parade aux flambeaux à 8 heures 30 du soir. Nos deux clubs de raquettes de Lévis prendront part à cette excursion et les personnes qui désirent faire le voyage seront les bienvenues.

Mort de Mlle Noëlla St-Laurent, autrefois de Saint-David

Nous avons appris avec regret la mort de Mlle Noëlla St-Laurent, fille de M. et Mme Herménégilde St-Laurent, autrefois de St-David, survenue jeudi soir dernier à la résidence de ses parents, en la paroisse de St-Fidèle. La défunte, âgée de 21 ans et 8 mois, était la soeur de MM. Adélard, Gérard, Amédée et Jean-Marie St-Laurent, de Mme Léopold Thomassin, née Rosy, de Mlles Anita, Berthe, Jeanne d'Arc, Thérèse et Simonne St-Laurent; la belle-soeur de M. Léopold Thomassin et de Mme Gérard St-Laurent. Les funérailles auront lieu lundi matin, en l'église de St-Fidèle. Nos plus vives sympathies à la famille en deuil.

Le club "Quebec Brass & Foundry Co.", de Lévis, jouera à L'Islet

Le club de hockey "Quebec Brass & Foundry Co.", de Lévis, se rendra à L'Islet jouer deux parties contre le club "La Fonderie de L'Islet". La première partie sera jouée ce soir et la seconde demain après-midi. M. Ludger Saindon, gérant de la Quebec Brass & Foundry Co., de Lévis, accompagnera son club à L'Islet.

Institut Commercial-Classique

Voici le rang des élèves des différents cours chez M. le professeur Wilfrid Laverdière, bachelier de l'université Laval, quant aux examens scolaires du premier semestre 1938-39:

Eléments latins: Mlle Marguerite Lambert et M. Roland Fortin.

Préparation à l'Institut Agricole: M. Jean-Louis Carette.

Au cours commercial:

Classe d'affaires: MM. Alexandre Morin, Lauréat Couture, Georges-Etienne Sawyer, Lionel Bédard, Jacques Gelly et Fernand Lemieux.

Troisième et Seconde commerciale: MM. Luc Pelletier, Germain Picard, Maurice Martel, Gérard Carbonneau, André Martel, Mackenzie Haince, Wellie Dixon, Arthur Barras et Albert Vézina.

En sténographie et en dactylographie: MM. Fernand Lemieux, Luc Pelletier, Paul Poliquin, Jacques Gelly, Lionel Bédard, Lauréat Couture, Alexandre Morin, Arthur Barras, Georges-Etienne Sawyer, Jean-Marie Gauvin et Adrien Guay.

Se sont classés les deux premiers:

En Français: MM. Alexandre Morin et Luc Pelletier.

En Anglais: MM. Georges-Etienne Sawyer et Maurice Martel.

En Arithmétique: MM. Lauréat Couture et Gérard Carbonneau.

En Tenue des livres et en Sténographie: MM. Jacques Gelly et Fernand Lemieux.

Heure de la rive sud mardi soir prochain

Mardi soir prochain, à 9 heures, au poste CKCV, aura lieu l'émission radiophonique connue sous le nom d'heure de la rive sud et organisée par des marchands pour faire mieux connaître et apprécier la région lévisienne et encourager l'achat chez

(Suite à la page 5)

ATTENTION! MM. les Marchands • Cela en vaut la peine! Augmentez vos revenus en achetant vos THES et CAFES directement de l'importateur. Nos prix sont les plus bas du marché. COMMANDEZ CHEZ Canadian Specialties LAC MEGANTIC Co. Frontenac, P. Qué.

Tarif d'Abonnement

	Québec et Lévis	Campagne
12 mois. . . .	$6.00	$5.00
6 mois. . . .	3.00	2.50
3 mois. . . .	1.50	1.25
Au numéro. .	0.03	0.03

PHILATELISTES
Dernier souvenir de S. S. Pie XI

AVANT LA HAUSSE
Profitez des quelques séries qui nous restent de la Poste Vaticane, 10 beaux timbres de l'émission 1938, y compris le timbre ci-dessus 65c
Vient de paraitre: Comment collectionner et catalogue de tous les timbres canadiens, 250 illustrations 35c
GRAND CHOIX DE TIMBRES ALBUMS et CATALOGUES
A. H. VINCENT
294, Ste-Catherine ouest

Pour vous, Madame,

Votre garde-robe ne sera pas complète si vous ne possédez pas pour mettre sous vos robes plusieurs élégants jupons-combinaisons. En voici un qui avec le soutien-gorge fixé à même fera très bien. Taillé d'après la ligne princesse, il adapte la ligne des hanches et de la taille et fait la robe très seyante. Le bas évase conformément aux modes nouvelles. Vous aurez du plaisir à le confectionner vous-même sans compter que son prix modique ne grèvera pas votre budget. Les tissus les plus en vogue pour ces jupons sont le crêpe de soie, le crêpe satin, le crêpe rayon, le taffetas, etc.

Ce patron existe dans les grandeurs 12 à 20 ans et 30 à 40 de buste. Pour 16 ans, il faut 2 1-4 verges de tissu de 39 pouces de large 1 1-2 verge de dentelle pour l'encolure et 2 1-4 verges pour le bas.

Adressez votre commande: Service des patrons, L'Evénement-Journal, 420 rue St-Vallier, Québec. Ecrivez lisiblement vos nom et adresse sur les lignes pointillées ci-dessous. Le prix du patron est 20c et il vous parviendra dans un intervalle de 8 jours.

No 3357

Grandeur .....

Nom .....

Adresse .....

N. B.—Ces patrons provenant d'une maison anglaise, les instructions ne sont fournies qu'en anglais.

Chronique Ouvrière

L'affaire Gibsone

Montréal, 25. (D.N.C.)— Dans son rapport au conseil de l'entretien qu'il eut, hier après-midi, à Ottawa, avec le ministre de la Justice, le président de la C.T.C.C., M. Alfred Charpentier, a déclaré que l'entretien avait été très cordial et qu'on devait en espérer les meilleurs résultats. On y a discuté le récent jugement rendu par M. Gibsone qui a annulé les prix fixés pour les clients dans le contrat collectif de la réparation des chaussures.

M. Charpentier a déclaré que la Confédération des travailleurs catholiques du Canada poursuivra ses démarches, non seulement auprès du gouvernement fédéral, mais aussi auprès de M. Duplessis, pour que des amendements soient apportés à la loi des conventions collectives de travail. On ne doute pas que les deux gouvernements acceptent de légiférer sur ce point important.

On a annoncé au conseil central que MM. Alfred Charpentier et Philippe Girard, respectivement présidents de la C.T.C.C. et du conseil central, avaient été nommés au comité exécutif de la ville de Montréal pour la réception que la métropole offrira à Leurs Majestés en mai prochain. Le conseil a félicité M. Alfred Charpentier pour l'intéressante causerie qu'il a donnée, dimanche dernier, à l'"Agora du dimanche", à Radio-Canada. M. Charpentier y avait exposé le rôle du syndicalisme dans le pays.

Le conseil central a décidé de faire chanter une grand'messe pour le Pape défunt Pie XI.. La date et l'heure de la cérémonie seront annoncées plus tard dans les colonnes ouvrières des journaux.

Le conseil avait aussi, hier soir, la visite du secrétaire général de la C.T.C.C., M. Gérard Picard, et de M. l'abbé Lockwell, curé de Donnacona et aumônier des syndicats catholiques de l'endroit. M. Picard parla des récents travaux de la C.T.C.C. au sujet du jugement du juge Gibsone, qui menace une vingtaine de conventions collectives de travail, et M. l'abbé Lockwell, des difficultés que rencontrent les syndicats catholiques de Donnacona.

Pour vite soulager la toux, faites ce remède chez vous

Sans feu! Ni peine! Economie réelle d'argent!

Vous ne saurez jamais avec quelle rapidité vous pouvez soulager une mauvaise toux d'hiver, tant que vous n'aurez pas essayé cette recette bien connue. Elle est employée d'un bout du Canada à l'autre parce qu'elle donne les résultats très satisfaisants. Le mélange se fait sans peine et ne coûte qu'une bagatelle.

Dans une bouteille de 16 onces, versez 2½ onces de Pinex; ajoutez ensuite du sirop de sucre granulé pour faire 16 onces. Il est facile de préparer ce sirop avec 2 tasses de sucre et 1 tasse d'eau, qu'on agite quelques instants jusqu'à dissolution. Rien à mettre sur le feu. Cela vous donne pour votre argent, quatre fois plus de remède contre la toux. Il ne se gâte jamais et il a le goût fin.

En un rien de temps vous sentez son effet; pénétrant, il détache le phlegme, aide à dégager les voies respiratoires et adoucit les membranes irritées. Cette triple action explique pourquoi il soulage si rapidement les toux pénibles.

Le Pinex est un composé contenant sous forme concentrée du pin de Norvège bien connu pour son effet adoucissant sur les membranes de la gorge. On vous rembourse votre argent si le Pinex ne vous plaît pas sous tous les rapports. ANN

CHOCOLATS CHARLES VERMIFUGES

Cette enfant a retrouvé son sourire et ses belles couleurs; elle profite beaucoup et grandit bien. Les Chocolats vermifuges Charles l'ont débarrassée des vers qui, dans le secret de ses petits intestins, la torturaient et l'empêchaient de se développer normalement.

Dans toutes les pharmacies 45c la boîte de 18.

Du BLOND TIRANT SUR LE BRUN

au BLOND DORE naturel

Nouveau shampoo qui blondit les cheveux de 2 à 4 nuances — en toute sureté

Blondes tirant sur le brun — écoutez! Bonnes nouvelles pour vous. Vous n'avez plus besoin d'avoir des cheveux à l'air mat et décoloré. Aujourd'hui vous pouvez redonner à vos cheveux les vrais reflets dorés séduisants que vous croyiez sans espoir. Un shampooing au Blondex blondit vos cheveux de 2 à 4 nuances — en toute sûreté. Blondex n'est pas une teinture. C'est un shampoo unique, créé spécialement pour les blondes. Gentiment, parfaitement, Blondex fait disparaître toute trace de saleté, de dépôt huileux et collant qui cache l'allure des cheveux naturellement blonds. Après le tout premier shampooing au Blondex — vous serez enchantée. Vous verrez tout de suite comme vos cheveux sont devenus plus doux, plus soyeux, vraiment dorés. N'attendez pas. Procurez-vous Blondex dès aujourd'hui, dans n'importe quelle bonne pharmacie.

DU NOUVEAU: Avez-vous essayé le nouveau fixe-ondes? Ne fait pas foncer les cheveux — ni collant ni floconneux.

BLONDEX LE SHAMPOO POUR CHEVEUX BLONDS

NOTRE FAVORI NATIONAL

GIN MELCHERS CROIX D'OR LA BOISSON LA PLUS SAINE PLUS FORTE PLUS SAVOUREUSE

10 oz 90¢
26 oz 2.00
40 oz 2.80

PRÉVENEZ CASSEZ— avec une bonne PONCE LA GRIPPE

LA MEILLEURE RECETTE
de l'eau bien chaude
le jus d'un citron
deux doigts de Melchers
du sucre au goût
saupoudrez de muscade

PRODUIT DE MELCHERS DISTILLERIES LIMITED MONTREAL et BERTHIERVILLE

SERVICE D'AUTOBUS
PONT DE QUEBEC—ST-ROMUALD—CHARNY

LA SEMAINE

DEPART DE QUEBEC	DEPART DE CHARNY
11.30 A.M. à St-Romuald	8.00 A.M. à Québec
4.15 P.M. au Pont de Quebec	3.45 P.M. à Lévis
5.15 P.M. à Charny.	6.45 P.M. à Québec
11.15 P.M. à Charny	12.00 P.M. à St-Romuald.

DIMANCHE

10.00 A.M. à Charny	9.00 A.M. à Québec
1.45 P.M. à St-Romuald	1.00 P.M. à Québec
5.15 P.M. à Charny	6.45 P.M. à Québec
11.15 P.M. à Charny	12.00 P.M. à St-Romuald

DEPART D'AUTOBUS — GARAGE PARADIS, 78, rue d'Aiguillon. Tél. 2-8777 via Côte d'Abraham, Grande-Allée et Chemin St-Louis.

LA CIE DES TRAMWAYS DE LEVIS — LEVIS

PIECES BIEN AMENAGEES

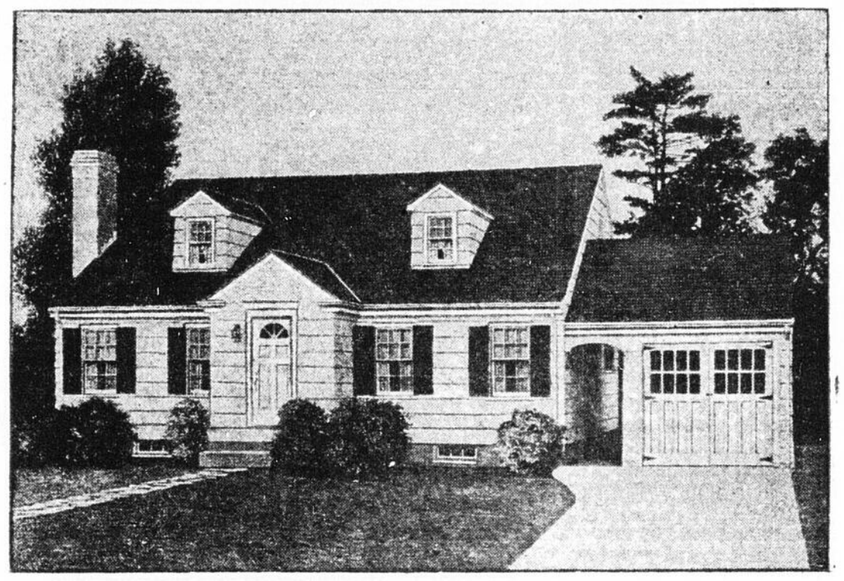

Gracieusete National Plan Service Inc., Chicago

POUR LES PERSONNES qui aiment le type de maison-bungalow, voici un modèle qui devrait leur plaire. La maison est aménagée d'excellente façon partout et la pièce à vivre est extrêmement grande pour une si petite construction. Le garage attenant, avec un passage entre lui et la maison, constitue une caractéristique remarquable. La cuisine est agencée de manière à exempter bien des pas.

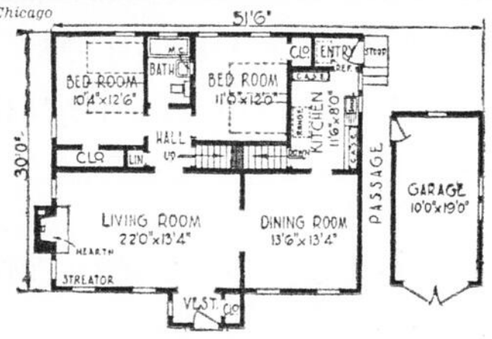

QUEL SERA LE VERDICT

Par L. Allen Heine

UNE ETRANGE AFFAIRE "CE MARIAGE N'AURA PAS LIEU"

EN SIX EPISODES

No 6

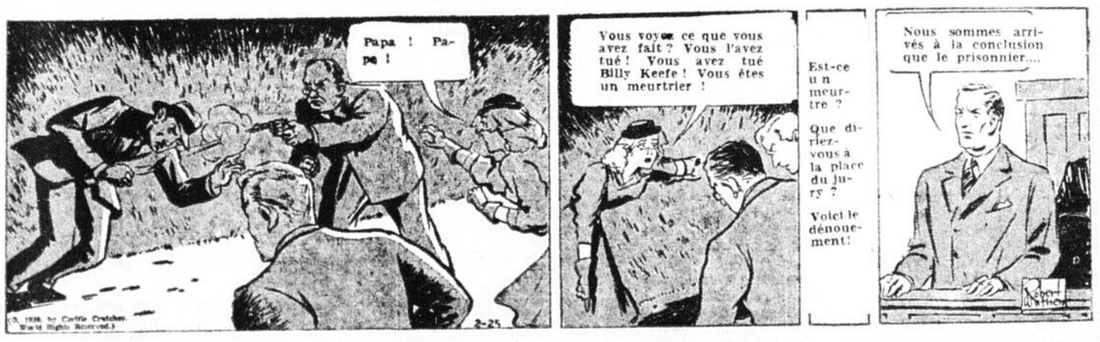

FEUILLETON DE L'EVENEMENT-JOURNAL

Cœurs renouvelés

par Marie de Rigne

Tous droits réservés (Copyright 1938 by Marie de Rigne)

No 18

Quant à la directrice, elle agira comme elle l'entendra, et se rendra même à la messe tous les matins, si cela l'amuse: liberté pour les émancipés!... Je vous laisse toute latitude pour le choix des collaborateurs laïques. Vous dirigerez un établissement modèle, conçu d'après les méthodes les plus perfectionnées. Quel scrupule vous démange?

—Mais, ma tante et les mères? Jamais elles n'accepteront que leurs enfants soient élevés sans Dieu, sans religion!

—L'orphelinat se recrutera dans les familles émancipées; le préfet désignera les sujets les plus dignes d'intérêt.

—Mais moi, la directrice, je serai la déléguée des mères, et je remplirai la charge d'une mère. Et j'entends déjà les pères protester du haut du Ciel! Ils me disent que mon devoir est de donner la vérité à leurs enfants; car eux, ils la contemplent maintenant! Vous voulez donner à des enfants pauvres l'opulence matérielle; je leur dois avant tout l'opulence morale; elle est faite pour les déshérités...

—Vous voulez les livrer aux curés!

—Les confier à Dieu avant tout! Inutile d'insister, ma tante; je refuse!

—C'est votre dernier mot?

—C'est mon dernier mot!

Mme Chassenard se détourna comme pour dissimuler un rictus moqueur, pensa Yvonne.

—C'est dommage, reprit la vieille femme après avoir retrouvé sa physionomie impassible et déconcertante. Il y avait une fortune intéressante à bien utiliser. Mais Michel est mort sans enfants; je ne vous dois rien.

—Evidemment, ma tante, dit Yvonne indifférente.

—Et je ne suis même plus votre tante! ajouta Mme Chassenard d'un ton sec.

—En effet, madame, et je le regrette...

—Il n'y a pas lieu.

—Mais si...

—D'où vient cette sympathie?

—Mais ma t... madame, vous m'avez toujours témoigné de la bonté... et comment me plaindrais-je de la peine que me cause une animosité peu fondée à l'égard d'une foi qui eut fait votre bonheur s'il vous avait été donné de la posséder ...et qui environnerait d'espoirs sublimes l'heure où vous vous pencherez sur le seuil d'une éternité aussi certaine que la vie présente?... Votre proposition... votre idée généreuse—d'autant plus généreuse que, Michel étant mort, je ne vous suis plus rien—tout cela me touche vivement... Nos raisons nous séparent, soit! C'est dommage pour nos coeurs...

Mme Chassenard vrilla un regard énigmatique dans les yeux brillants d'Yvonne; les yeux chargés de larmes de douleur et d'émotion. Comme la jeune femme eut accepté avec enthousiasme l'offre de son hôtesse s'il s'était agi d'une oeuvre chrétienne! Sa vie eut été si active, si utile, si féconde! Elle ne put s'empêcher de crier sa déception:

—Si vous m'aviez proposé la direction d'une maison ouverte à Dieu, j'aurais accepté, et pour vous prouver mieux la cause réelle de mon acceptation, je vous aurais priée de consacrer la fortune dont vous me parlez, soit à l'orphelinat, soit à toute autre oeuvre... Quel dommage que vous ne puissiez envisager ce monde surnaturel où les âmes vivent d'une vie pleine et profonde, radieuse... qui n'a pas de diminution, ni de fin... Ce monde d'où Michel vous contemple à cette heure, priant pour vous comme il a prié pour moi!...

—C'est votre conviction intime... tout cela? Vous ne répétez pas une leçon comme un joli perroquet? dit Mme Chassenard d'un ton énigmatique, étonnée de la chaleur avec laquelle Yvonne avait prononcé les derniers mots: elle avait eu des expressions d'une beauté vraiment sublime; son âme se projetait dans son regard: fusait par ses lèvres....

—C'est ma certitude absolue. Ah! si vous compreniez...

Elle se tut et voilà sa figure avec ses mains; car des larmes débordaient.

Mme Chassenard regardait la jeune femme d'un petit air satisfait.... Du moins, la bouche l'indiquait nettement... et peut-être les yeux.... Mais le nez... le nez pointait toujours, sarcastique, batailleur, effronté.... Cependant l'attitude d'Yvonne avait dû plaire à la voltairienne par sa mâle franchise; car elle dit à Yvonne:

—Allons, ma pettie, ne pleurez pas... et ne parlons plus de cette affaire; vous êtes mon invitée, et je ne vous dirai plus une parole susceptible de vous froisser. Puisque vous avez eu la gentillesse de parler de nos coeurs, ne songeons plus qu'à eux jusqu'à votre départ.

De fait, pendant son séjour, Yvonne n'eut qu'à se louer des prévenances de Mme Chassenard.

Avec beaucoup de délicatesse, elle lui parla de son veuvage, de cette solitude qui devait parfois la torturer dans son esprit comme dans sa chair. Elle lui demanda si elle répugnait à l'idée du remariage.

—Je ne conçois pas un remariage sans un amour immense...

Or, je n'aime aucun homme...

—Mais vous pouvez rencontrer un jour un homme qui vous aimera... Vous êtes une beauté... et vous êtes faite à ravir... Quand on est idolâtrée, c'est facile d'aimer à son tour...

Yvonne songea naturellement à Olivier... mort sans doute puisqu'il ne donnait aucune nouvelle, si banale fut-elle, à sa tante...

—Evidemment, une femme de votre âge ne peut aimer qu'un glorieux combattant; tous les hommes de valeur sont au **front.** Ou alors?... Mais je ne vous vois pas, sacrifiant votre charme à quelque mutilé; abandonnez cela aux vieilles filles [illegible]

Au moment du départ, Mme Chassenard lui remit une enveloppe cachetée.

—Vous l'ouvrirez dès que vous apprendrez mon décès, dit-elle simplement. Je n'ai pas de neveux aux aguets... peu d'amis sûrs... Vous, vous avez une conscience volontaire... Il y a une petite disposition à prendre pour une chose insignifiante... mais à laquelle je tiens... une manie de très vieille dame... Soyez tranquille, je ne vous demande rien que vous ne puissiez accepter; je sais maintenant comment on doit vous parler... Je vous estime... Au revoir, ma petite...

—Adieu, ma t... madame; je tâcherai d'être digne de votre confiance, dit Yvonne machinalement; elle était stupéfaite.

—Merci! Au revoir, ma petite Yvonne...

—Adieu, madame...

—Non, au revoir, au revoir, répéta avec intention Mme Chassenard en plaquant un baiser affectueux sur la joue d'Yvonne; baiser dont la tendresse fut démentie par l'incisive pression du nez.

—Au revoir, ma t... madame, dit Yvonne en se demandant si Mme Chassenard songeait à la réinviter sous peu.

—Allons, dites ma tante, puisque vous y tenez, fit la vieille femme d'un ton bourru.

—Au revoir, ma tante... — Quelle femme bizarre! songea Yvonne en gagnant la gare dans un invraisemblable coupé. Et elle demanda au mort de veiller sur sa tante comme il avait veillé sur elle-même...

La jeune femme retrouva la maison d'Orléans avec joie. Aussitôt réinstallée, et en attendant que sa santé lui permit de servir de nouveau la Patrie, elle partagea ses heures entre ses lectures instructives, ses exercices de piano— elle se promit de ne pas jouer un seul morceau d'agrément, mais de perfectionner à fond son mécanisme—et la visite des pauvres, la catéchisation des enfants. Le départ de tant de prêtres mobilisés donnait à son action une réelle valeur.

Pâques fleurirent....

Les jours de fête, Yvonne ne manquait jamais d'assister à la grand'messe à Sainte-Croix. Fidèles aux principes de Mgr Dupanloup, les Orléanais considèrent leur cathédrale comme la première paroisse de leur ville, et les hommes envahissent le choeur au point de gêner parfois les célébrants, mais le cardinal Touchet aimait se sentir parmi eux.

(à suivre)

ACHETEZ les MARCHANDISES ANNONCEES La valeur résiste à l'épreuve

CHAQUE MATIN

"L'Evénement-Journal" vous apporte un choix abondant et varié des dernières nouvelles locales, régionales, canadiennes et étrangères, une illustration soignée et des rubriques spéciales des plus intéressantes.

L'ÉVÉNEMENT-JOURNAL

LE PLUS GRAND QUOTIDIEN FRANÇAIS DU MATIN EN AMERIQUE

Chaque soir à CHRC

Grâce à "L'Evénement-Journal", le reporter de la Brasserie Champlain vous donne à 11 heures, au poste CHRC, un avant-goût des nouvelles que vous lirez le lendemain dans "L'Evénement-Journal".

72ième ANNEE No 227 — QUEBEC, SAMEDI 25 FEVRIER 1939 — SEIZE PAGES

L'Université de Montréal conserve le trophée du Cardinal Villeneuve

Les orateurs de l'Université de Montréal ont remporté deux victoires, hier soir, l'une dans la métropole et l'autre à Ottawa, tandis que les porte-couleurs de l'Université Laval subissaient deux défaites, l'une à Montréal et l'autre dans notre ville, contre les représentants de l'Université d'Ottawa.

OTTAWA GAGNE PAR UNE FAIBLE MARGE

L'Université de Montréal a réussi à conserver cette année le trophée offert par le cardinal J.-M.-R. Villeneuve comme emblème du championnat oratoire entre les trois universités françaises du Canada. Les orateurs de Montréal ont, en effet, remporté deux victoires hier soir, l'une dans la métropole contre une équipe de l'Université Laval et l'autre à Ottawa contre les représentants de l'endroit, tandis que Laval perdait également dans notre ville contre les porte-couleurs de l'Université d'Ottawa.

A Québec, MM. Yvon Beaulne et Fernand Larouche, d'Ottawa, se sont vus attribuer la victoire contre MM. Raymond Lesage et Réal Gagné, de Laval. Dans la métropole, les deux équipiers québecois, MM. Ubald Désilets et Marcelle Carbotte, ont également été vaincus par leurs adversaires montréalais. D'après les renseignements que nous avons pu obtenir à la fin de la soirée, les équipiers québecois auraient eu le dessus pendant une bonne partie de la rencontre, à Montréal, mais auraient été déclassés dans la réplique. Les vainqueurs furent MM. J.-J. Bertrand et Paul Carpentier. Les juges étaient MM. Paul Gouin, Léon Laurin et Panet Raymond.

Ottawa gagne à Québec

A la salle des promotions, l'équipe de l'université d'Ottawa a obtenu la victoire contre Laval. Ce n'est pas que les représentants québecois, MM. Réal Gagné et Raymond Lesage, furent déclassés. Leurs adversaires victorieux, MM. Yvon Beaulne et Fernand Larouche, méritaient sans doute la palme qui leur fut décernée, mais il est certain que si le verdict eût été contraire, les auditeurs n'auraient pas été surpris. Les orateurs de Laval furent supérieurs, de toute évidence, à leurs antagonistes au point de vue de l'argumentation et de la forme de leur discours. Ils avaient le désavantage de la thèse la moins reluisante et ils en avaient profité pour l'approfondir. Ottawa avait la chance de défendre une théorie qui attire par sa nouveauté et ses représentants portèrent plutôt leurs efforts sur l'élocution.

Il faut déduire qu'un débit brillant sait faire oublier les thèses les mieux charpentées puisque les juges ont décidé que les Ontariens avaient eu le dessus, ne fût-ce que par une faible marge. La décision était d'ailleurs très difficile à rendre. La soirée, qui était présidée par M. Jean Terrien, avait été organisée par M. Louis Baillargeon. M. le chanoine Cyrille Gagnon, supérieur du Petit Séminaire, avait la présidence d'honneur.

Le jury était composé de l'hon. Maurice Dupré, C.P., C.R., ancien solliciteur-général du Canada, de l'hon. Adélard Godbout, chef de l'opposition libérale provinciale, et M. Louis Coderre, sous-ministre des affaires municipales de l'industrie et du commerce.

En prenant la parole pour annoncer le résultat du débat, l'hon. M. Dupré a félicité les concurrents. "On doit se demander", dit-il, "en entendant ces jeunes gens, si les jeunes d'aujourd'hui ne sont pas plus sérieux que les jeunes de notre génération. Je serais porté à répondre dans l'affirmative et je crois que cela démontre que nous n'avons pas perdu le sens de la valeur et que nous ne sommes pas des dégénérés".

Les orateurs parlèrent dans l'ordre suivant : MM. Gagné, Larouche, Lesage et Beaulne.

M. Réal Gagné

M. Gagné est un orateur sobre qui sait manier une éloquence prenante sans viser au coup de théâtre. Il ne s'enflamme qu'en de très rares occasions mais son verbe est toujours souple et vigoureux. Il avait un discours bien étoffé. Des arguments solides et pesés. Il a prouvé que le panaméricanisme était moins avantageux que le commonwealth britannique pour nous au triple point de vue économique, militaire et ethnographique. Sa réplique fut surtout très appréciée.

M. Fernand Larouche

Un vendeur de camelote qui

(Suite à la page 15 5e col.)

IMPOT SUR LES REVENUS DE $3,000 ?

La rumeur d'un impôt provincial sur le revenu circule encore. — La Commission Montpetit.

PAS CETTE ANNEE ?

Un impôt provincial serait établi sur les revenus d'au moins $3,000, si l'on en croit une rumeur qui est reprise encore cette année. La nouvelle de l'établissement d'un impôt provincial sur le revenu est lancée chaque année, peut-être à cause de sa saveur particulière, mais surtout parce qu'elle est plausible.

En effet, il peut arriver un jour que Québec se décide à suivre l'exemple de cinq autres provinces du Dominion et impose une charge sur les revenus de ses contribuables. Cette taxe serait même, a-t-on affirmé, l'une des recommandations de la Commission Montpetit chargée d'enquêter sur notre système fiscal et qui a produit ses rapports préliminaires.

L'impôt sur le revenu qui est actuellement perçu par le gouvernement fédéral est une taxe qui revient aux provinces. Le premier ministre Hepburn, d'Ontario, a réclamé vigoureusement que cette source de revenu soit remise aux gouvernements provinciaux auxquels elle appartient. Le rapport de la Commission Montpetit peut fort bien indiquer cette solution également, en engageant le gouvernement de Québec à unir ses efforts à celui d'Ontario pour réclamer le produit de l'impôt sur le revenu.

De plus, une conférence interprovinciale aura lieu prochainement, alors que l'on étudiera spécialement les conclusions de la Commission Rowell-Sirois qui a enquêté sur les relations des provinces et du pouvoir central. Ce sera l'occasion toute trouvée pour Québec et Ontario de réclamer la perception de l'impôt sur le revenu.

Ces faits, ajoutés aux indications que nous avons pu recueillir, éloignent la possibilité immédiate de l'établissement d'un impôt provincial sur le revenu, qui s'ajouterait à celui déjà perçu par Ottawa.

"NOUS RECONSTRUIRONS", DIT M. P. PLAMONDON

M. Philippe Plamondon, président et administrateur du Manoir Saint-Castin, a conservé, en dépit du sinistre qui vient de détruire l'hôtellerie dont il pris avait charge en novembre dernier, tout son sang-froid et pense sérieusement à réparer, dans le plus bref délai possible, le malheur survenu.

"Nous songeons sérieusement", nous déclarait-il hier après-midi, "à reconstruire une hôtellerie moderne sur les ruines du Manoir. Aussitôt que la question des assurances sera réglée, nous réunirons le conseil d'administration de notre syndicat et nous verrons à prendre une attitude définitive."

Le personnel de la Régie de l'Electricité complété

A sa séance d'hier après-midi, le cabinet provincial a nommé les autres membres de cet organisme. — La Commission d'enquête sur la Compagnie des Tramways de Montréal aussi formée.

L'ELECTRICITE A BON MARCHE

Le gouvernement Duplessis a fait hier plusieurs nominations importantes, dont quelques-unes intéressent la Régie provinciale de l'Electricité.

Les travaux de la Régie prenant chaque jour plus d'ampleur, le gouvernement a complété le personnel de cet organisme, dont la tâche principale la plus immédiate est d'organiser la distribution de l'électricité à bon marché dans le nord de la province pour activer le développement de cette région minière.

Lors de la création de la Régie, 2 commissaires seulement avaient été nommés: M. S.-A. Beaulne, ingénieur bien connu, professeur à l'Ecole Polytechnique de Montréal, et M. J. Cavers de Noranda.

A sa séance d'hier après-midi, le cabinet a fait les nominations suivantes à la Régie de l'Electricité:

M. L.-F. Deslongchamps, de Montréal, ancien président de la Slater Shoe, troisième membre de la Régie; M. George-Olivier Vogan, ingénieur en chef, et M. H.-S. Halloway, ingenieur consultant, M. R.-S. Talbot a été nommé inspecteur et Me Bernard Lacoste, de Montréal, a été

Enquête à Montréal

Le gouvernement Duplessis a nommé, au cours de la même séance, les membres de la Commission d'enquête sur la compagnie de tramways de Montréal. Me L.-E. Beaulieu, C.R., ancien bâtonnier de la province et président de l'Association du Barreau canadien, a été nommé président; M. W.-S. Lee, ingénieur, vice-président; M. Omer Côté, avocat de Montréal, commissaire. Les deux autres membres de cette commission qui ont été choisis sont M. G.-Alfred Bernier, ancien président de la Société St-Jean-Baptiste, et M. Jules Archambault, ingénieur en chef de la commission des tramways de Montréal. Lorsque la commission entreprendra son travail un secrétaire sera nommé.

On sait que le gouvernement Duplessis a créé cette commission par une loi qui lui donne des pouvoirs très étendus pour enquêter sur la finance de la compagnie des trams de Montréal, sur les salaires qu'elle paie, ses taux et pour étudier les moyens d'améliorer le service du transport par tram dans la métropole.

M. LE DR R. LESSARD PARLERA DEMAIN SOIR

Le docteur Richard Lessard sera le conférencier lors de la prochaine émission du tricentenaire de l'Hôtel-Dieu, dimanche soir, à six heures et quart. Le docteur Lessard a préparé en collaboration avec le docteur Napoléon Larochelle un texte intitulé: "Trois siècles d'hospitalisation en Amérique du Nord". Au début et à la fin de cette émission, on entend les cloches du monastère ainsi que purent le remarquer les auditeurs et les auditrices de dimanche dernier.

18E RAPPORT DE MONSIEUR L'ARCHIVISTE

L'hon. M. Paquette dépose, en Chambre, le 18e rapport de M. Pierre-Georges Roy.

LE SIEGE DE QUEBEC

L'honorable Albiny Paquette, secrétaire de la province, a présenté le rapport de l'archiviste provincial, M. Pierre-Georges Roy. Ce rapport est le 18ième de l'archiviste.

La présentation du rapport indique la matière intéressante qu'il contient, ainsi que l'on peut en juger par la lecture de cette lettre de l'archiviste:

"Le présent Rapport est le dix-huitième que j'ai l'honneur de soumettre au secrétaire de la Province. J'espère que le menu de ce gros volume sera aussi appétissant que ceux qui l'ont précédé. La matière, en tout cas, est loin d'être épuisée. Les différents dépôts d'archives de la province de Québec, publics et privés, regorgent de documents inédits de toutes sortes. Aussi longtemps qu'on nous permettra d'y puiser, nous pourrons satisfaire la curiosité et les besoins de ceux qui s'intéressent à l'histoire de la Nouvelle-France.

x x x

M. Aegidius Fauteux, conservateur de la Bibliothèque Publique de

(Suite à la page 15, 4e col.)

M. Thibaudeau meurt à cent ans et 7 mois

Saint-Basile de Portneuf vient d'être plongé dans le deuil par la mort de M. Octave Thibaudeau, un centenaire. — Il était né le 8 juillet 1838.

UN FILS DE 75 ANS

M. Octave Thibaudeau, de St-Basile de Portneuf, qui avait célébré le centième anniversaire de sa naissance le 4 juillet dernier, est décédé hier à l'âge vénérable de cent ans et sept mois, après un mois de maladie. Cette mort enlève à la région l'un de ses plus vieux citoyens, sinon le plus vieux, qui mena une vie exemplaire et dont le souvenir demeurera longtemps vivace.

M. Thibaudeau a succombé hier matin, vers dix heures, à sa résidence du "Petit Bois de l'Ail". Il n'était malade que depuis un mois; en ces dernières semaines, il s'était dit souffrant, mais non malade. Il y a quinze jours, il était administré par mesure de prudence. Son état s'était aggravé il y a trois jours.

L'été dernier, M. Thibaudeau avait été l'objet de grandes fêtes à l'occasion de son centième anniversaire de naissance. Ses concitoyens avaient organisé à cette occasion de belles démonstrations. Sa Sainteté le Pape Pie XI, de pieuse mémoire, lui avait adressé une bénédiction apostolique, et plusieurs représentants de l'autorité religieuse et civile avaient offert leurs hommages au vieillard centenaire. L'hon. M. Bona Dussault, ministre de l'Agriculture, avait exprimé les voeux du gouvernement provincial en cette circonstance.

M. Thibaudeau était né à Portneuf le 8 juillet 1838 et avait été baptisé en l'église de Cap-Santé, là-même où il sera inhumé lundi matin. Depuis soixante-quinze ans il habitait la maison où il est décédé, à St-Basile. Un de ses fils, M. Elie Thibaudeau, lui-même vieillard de 75 ans, avait célébré ses noces d'or le même jour où son père avait fêté son centenaire; M. Elie Thibaudeau avait pris la direction de la ferme depuis quelques années, et assistait, hier, à la mort de son père.

La santé du défunt était extraordinaire. On l'avait vu il y a encore quelques années vaquer aux travaux de la ferme. Il avait con-

(Suite à la page 15, 3e col.)

M. l'abbé Pierre Gravel

M. l'abbé Pierre Gravel a fait insérer hier dans l'Action Catholique la déclaration suivante : "Le rédacteur de L'Evénement-Journal qui dit avoir remarqué l'abbé Gravel dans l'auditoire à l'assemblée de M. Paul Bouchard, mercredi soir, au milieu de MM. Marcel Poulin, L.-N. Pélisson et les autres, a tout simplement menti". L'abbé Gravel était bel et bien dans l'auditoire, et notre représentant donnera, s'il le faut, une déclaration assermentée. Mais nous espérons que ce prêtre ne nous placera pas dans la triste obligation de démontrer qui est dans cette affaire le menteur public.

Mort d'un centenaire

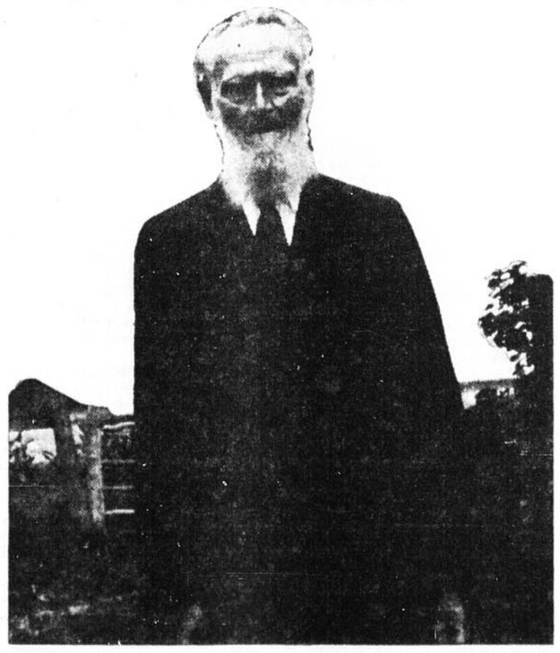

M. OCTAVE THIBAUDEAU, de St-Basile de Portneuf, qui est décédé hier matin à l'âge vénérable de 100 ans et 7 mois. M. Thibaudeau avait célébré le centième anniversaire de sa naissance le 4 juillet dernier. Il était né le 8 juillet 1838, à Cap-Santé.

Président

M. le Dr GUSTAVE RATTE, qui présidera le banquet de la Société Provancher, à l'occasion de son 20e anniversaire de fondation.

DELEGATION CHEZ L'HON. M. CARIGNAN

Le ministre de la Voirie recevra une délégation du comté de Québec le 3 mars prochain.

PROJET DE ROUTE

Au cours d'une réunion spéciale des membres des conseils municipaux du comté de Québec, convoquée pour jeudi soir par M. le Maire Albert Chrétien de Beauport, le secrétaire du conseil du comté, M. Phileas Grenier, a fait part aux délégués d'une lettre qu'il a reçue de l'hon. Anatole Carigan, ministre de la Voirie, lequel l'informait qu'il serait prêt à recevoir une délégation du comté de Québec, le 3 mars prochain, au sujet de la construction d'une route carossable sur l'ancienne voie ferrée du Canadien National, entre Giffard et Montmorency-Village.

Vendredi prochain à neuf heures et demie du matin, les officiers des différents conseils municipaux et les contribuables intéressés se rendront donc rencontrer le ministre de la Voirie, sous la direction de M. J.-Alfred Blondeau, maire de Lorettville et préfet du comté de Québec.

Les délégués demanderont alors au ministre de la Voirie de faire construire la route en question. Comme nous l'avons déjà annoncé, la Commission Nationale des Chemins de Fer a cédé l'ancienne voie du C.N.R. au conseil du comté de Québec pour la somme nominale de un dollar. La route que l'on projette de construire sur l'emplacement de cette voie relierait plusieurs localités

(Suite à la page 15, 3e col.)

Aucune école n'est fermée, dit M. Simard

Le président de la Commission des écoles nie une rumeur. — Il y a cependant un grand nombre d'élèves malades.

CONSEILS DU DR NADEAU

M. J.-Emile Simard, président de la Commission des Ecoles, a démenti hier, la rumeur circulant en notre ville à l'effet que plusieurs des établissements régis par le bureau des commissaires avaient dû être fermés par suite de la grippe. On disait que quelques écoles de la ville avaient donné congé à leurs élèves à cause de la présence de plusieurs enfants malades de la grippe. Nous avons reçu également plusieurs appels téléphoniques à ce sujet, nous demandant si cette rumeur était fondée.

M. Simard a démenti catégoriquement cette rumeur, ajoutant qu'il n'y avait rien d'anormal dans les écoles depuis le début de la semaine dernière alors qu'on lui avait souligné de nombreuses absences dans quelques établissements. De son côté, interrogé par notre représentant, le Dr Emile Nadeau, président du Comité de santé publique de la ville, nous a déclaré qu'il n'avait reçu aucune communication à l'effet que des écoles avaient dû être fermées.

Le Dr Nadeau a admis qu'il y a beaucoup de grippe dans notre ville en ce moment, mais qu'il n'y a pas lieu de s'alarmer, et qu'il ne s'agit là que d'une épidémie saisonnière; cependant, le Dr Nadeau est d'opinion qu'il ne faut pas pour cela ne pas se protéger et ne pas se soigner. Il a recommandé notamment aux personnes atteintes de la grippe de bien se reposer, ajoutant de prendre un soin particulier des enfants.

Le nombre des personnes atteintes de la grippe est très considérable. Dans nombre de familles, plusieurs personnes en sont atteintes. Jusqu'à présent, on n'a enregistré heureusement aucune mortalité due à la grippe.

FEU MME E. LEGARE

La défunte était l'épouse de feu M. Emile Légaré.

Nous avons le regret d'annoncer la mort de Mme veuve Emile Legaré, épouse de feu Emile Légaré, ancien délégué au Conseil Fédéré des Métiers et du Travail. La défunte, qui était âgée de 55 ans et 9 mois, était vice-présidente des Dames auxiliaires des wagonniers, local 44.

Mme Emile Légaré est décédée à l'hôpital de l'Enfant-Jésus à la suite d'une courte maladie. La dépouille mortelle est exposée à la résidence de son père, M. Jos. Légaré, 95, 41ème avenue, Limoilou.

Les funérailles auront lieu mardi matin; l'heure et l'endroit des funérailles seront annoncés plus tard. "L'Evénement-Journal" prie la famille en deuil de bien vouloir accepter ses plus sincères sympathies.

CONFERENCE DU DR P. JOBIN, CE SOIR

M. le Dr Pierre Jobin, chirurgien à l'Hôtel-Dieu du Précieux-Sang, sera le conférencier de la Société St-Jean-Baptiste, ce soir, à CHRC, de sept heures à sept heures et demie. Il parlera de l'"éducation nationale et du professionnel".

Lundi midi, M. Rodolphe Laplante, secrétaire du Prêt agricole provincial, sera le conférencier au déjeuner hebdomadaire de la St-Jean-Baptiste au restaurant Kerhulu. Il parlera "du but de l'éducation". Le poste CHRC irradiera la causerie.

ENQUETE SUR LA MORT DE M. ROB. BROCHU

Le jury rend un verdict de mort accidentelle dans le cas de M. Robert Brochu.

LES TEMOIGNAGES

Le jury du coroner a rendu un verdict de mort accidentelle, hier après-midi, à la suite de l'enquête du Dr Paul-V. Marceau sur la mort de M. Robert Brochu, décédé dans des circonstances tragiques jeudi après-midi à la résidence de M. Rourke, au Lac Beauport.

Au cours de l'enquête, qui eut lieu à la morgue de la maison Germain Lépine, les témoins relatèrent les principales circonstances du sinistre du Manoir Saint-Castin.

M. René Couture, qui était avec lui au moment de l'accident, déclara qu'il était arrivé à l'hôtellerie à 2 heures jeudi midi. "Après déjeuner, dit-il, nous sommes montés dans notre chambre. Vers 3 heures et demie M. Philippe Plamondon, directeur de l'établissement, arriva en courant et tenta de décrocher l'extincteur chimique. C'est alors que M. Brochu lui dit de laisser ça là et qu'il s'en occuperait. Il tenta de faire jouer le mécanisme, mais l'extincteur lui éclata dans les mains. Transporté chez M. Rourke, il expira vers 6 heures et quart".

M. Plamondon confirma ce témoignage et déclara qu'à son avis l'extincteur était bouché. "En l'agitant nous avons créé une pression de 350 livres d'air qui, ne pouvant sortir, a fait sauter l'appareil", déclara M. Plamondon.

M. Maurice Lebon, assistant-gérant du Manoir, déclara qu'il était au chevet de la victime aux derniers moments.

M. le Dr Gustave Beaudet, de Charlesbourg, qui tenta de se porter au secours du blessé, déposa qu'il avait reçu un appel téléphonique, mais qu'il n'avait pu se rendre très loin en automobile, du fait que la route était impraticable.

A la suite de ces témoignages, le jury rendit un verdict de mort accidentelle.

MORT SUBITEMENT

St-Hyacinthe, 25. — (D. N. C.) — Un ancien citoyen de St-Hyacinthe, M. Damase Gendron, est décédé subitement à Montréal, où il demeurait depuis plusieurs années, à l'âge de 77 ans et 3 mois. Originaire de St-Damase, le défunt était veuf de Palmyre Viens. Il laisse dans le deuil quatre fils : MM. Edéas Gendron, employé de Casavant Frères Limitée ; E.-Adélard, entrepreneur-peintre et marchand de cette ville; Florian et Ernest, Montréal. Un frère lui survit également, M. Joseph Gendron, St-Hyacinthe.

Travaux importants dans la côte Franklin

M. Pierre Bertrand, M. P. P., échevin, visite le chantier de la côte Franklin. — Parachèvement d'un mur de soutènement.

LES DYNAMITAGES

Une grande activité règne présentement sur la Côte Franklin où depuis le 12 décembre dernier le ministère provincial du Travail procède à l'exécution de grands travaux de réfection et d'élargissement grâce aux démarches de M. Pierre Bertrand, échevin et député.

Un de nos représentants s'est rendu hier après-midi visiter le chantier et il a pu se rendre compte de l'importance des travaux exécutés. Ceux-ci emploient à l'heure actuelle une centaine d'hommes et dureront encore plusieurs mois. Seuls des chômeurs, retirant des allocations de chômage, pères de famille ou soutiens de famille, sont employés aux travaux de réfection et d'élargissement de la Côte Franklin. Le ministère provincial du Travail a pris à sa charge de payer entièrement le matériel et la main d'oeuvre de ces travaux.

M. Pierre Bertrand, échevin et député, qui a obtenu ces travaux pour les nécessiteux de notre ville, s'est rendu lui-même hier après-midi sur le chantier de la Côte Franklin. M. Bertrand a visité les différentes sections du chantier et a fait jouer le mécanisme servant à déclancher les explosions qui servent au dynamitage de certaines parties du cap où on construit un mur de soutenement. L'explosion d'hier fut l'une des plus fortes depuis le début des travaux. On utilisa 151 bâtons de dynamite.

Depuis le mois de décembre dernier, les ouvriers ont construit un mur de soutènement en béton de 375 pieds de longueur; ce mur a une hauteur de plus de dix pieds, et s'étend depuis la côte Belvédère jusqu'au pied de la falaise, au bas du parc des Champs de Bataille Nationaux. Ce mur sera continué sur une distance de 1200 pieds, mais il aura une hauteur de 25 pieds; c'est afin de construire ce mur qu'on doit utiliser de la dynamite. Le mur se terminera au pied de la Côte Franklin, mais à cet endroit, il n'aura qu'une douzaine de pieds de hauteur.

Toute la partie du cap dynamité et les approches seront pavées, ce qui donnera à la Côte Franklin une largeur d'environ 60 pieds. La lar-

(Suite à la page 15, 4e col.)

NOUVELLE ASSOCIATION DANS LA METROPOLE

Montréal, 25. — (D. N. C.) L'Union Nationale fonde une nouvelle association : c'est la Jeunesse Nationale de Mercier, dont le patron est M. Maurice Duplessis et le président honoraire, M. Gérard Thibault, député de Mercier.

Cette association donnera tous les lundis midi des diners-causeries qui auront lieu au Manoir des Oliviers, rue Parc LaFontaine.

PROMOTION A M. BOURGET

M. J.-A. Bourget est promu gérant de la Banque Canadienne Nationale, rue Saint-Jean.

EXCELLENT CHOIX

M. J.-A. Bourget, qui depuis 1937, occupait le poste de gérant de la Banque Canadienne Nationale à Lorettville, vient d'être nommé gérant de la succursale de la paroisse St-Jean-Baptiste, au no 382, rue St-Jean, où il remplacera M. R.-B. Panet qui prend sa retraite.

La nomination de M. Bourget à ce poste est une belle promotion. Le nouveau titulaire de la gérance de cette succursale est entré à la Banque Canadienne Nationale il y a 24 ans. Il entra au service de cette institution en 1915 et, par une curieuse coïncidence, à la succursale même dont il est aujourd'hui le gérant. En 1917, M. Bourget partit pour Londres comme employé au Canadian Pay Office, Millband ; en 1919, il revint au pays comme sergent-paie-maitre.

De retour au Canada, il fut employé à la succursale de l'avenue des Erables, puis fut promu gérant à Ste-Claire de Dorchester, en 1922. Cinq ans plus tard, il était nommé gérant de la Banque Canadienne Nationale à Gaspé, et en 1937, il était transféré à la gérance de Lorettville.

"L'Evénement-Journal" félicite M. Bourget de sa nomination et lui offre ses meilleurs souhaits.

M. le maire Borne se rendra à Ottawa

M. Borne nous annonce son départ pour la semaine prochaine. — Y sera-t-il question des travaux de chômage?

VISITE A M. DUPLESSIS

S. H. le maire Lucien Borne se rendra la semaine prochaine à Ottawa. C'est le maire lui-même qui a appris cette nouvelle à notre représentant, hier soir.

"Je vais à Ottawa en voyage d'affaires", nous a dit M. Borne, à ce sujet, "mais je vais essayer de travailler en même temps," signifiant par là qu'il s'occupera de son séjour dans la capitale fédérale pour rencontrer les ministres fédéraux et les députés de la région à Ottawa afin de hâter l'exécution de travaux de chômage en notre ville.

La rumeur a déjà couru, il y a quelques mois, que le gouvernement fédéral avait décidé de voter au cours de la session en cours un montant pour l'exécution de travaux de chômage à Québec, notamment le début de la construction de l'égout-collecteur. La présence du maire Borne à Ottawa alors que les députés sont actuellement en session est donc assez significative.

L'an dernier, le maire avait fait un premier voyage à Ottawa dans le but d'obtenir des subsides pour l'exécution de travaux de chômage à Québec.

Le maire se rendra à Ottawa au cours de la semaine prochaine. La date de son départ n'est pas encore connue.

Chez M. Duplessis

"J'ai offert à l'hon. premier ministre de me présenter comme candidat national dans Québec-Centre", nous a déclaré hier, en souriant le maire Lucien Borne comme nous l'interrogions sur le but de l'entrevue qu'il avait eue, le midi, avec l'hon. M. Maurice Duplessis en compagnie de M. Pierre Bertrand, dépu-

(Suite à la page 15, 3e col.)

DEVANT LE RECORDER

Deux tenancières de maisons de tolérance ont été condamnées à $100 d'amende, aux frais, ou à trois mois de prison hier matin par S. H. le Recorder Eugène des Rivières. Les prévenues ont payé immédiatement et été remises en liberté.

L'EVENEMENT-JOURNAL

LE PLUS GRAND QUOTIDIEN FRANCAIS DU MATIN EN AMERIQUE

QUEBEC, 25 FEVRIER 1939

La vente des produits laitiers

La production du beurre et du fromage augmente de façon considérable dans tout le Canada, et en particulier dans notre province, où le sort des cultivateurs s'améliore d'année en année. Durant le mois de janvier, l'augmentation du beurre a été de 22 pour cent et celle du fromage de 53 pour cent, dans le Québec. Il s'en suit inévitablement une baisse des prix. Comme le disait un jour M. Abel Marion, "La cuillerée de beurre qui déborde fixe le prix de toute la tinette". Pour remédier à cette situation, l'Union Catholique des Cultivateurs demande au gouvernement fédéral de financer l'exportation du surplus du beurre. Ottawa s'occupe des producteurs de blé de l'Ouest ; pourquoi ne s'occuperait-on pas aussi des producteurs de beurre et de fromage. Le gouvernement fédéral pourrait facilement régler ce problème si les députés s'en occupaient et si M. Ernest Lapointe voulait bien se donner la peine de faire quelque chose pour notre province. On demande également, comme seconde mesure, de fixer des prix minima pour le beurre et le fromage, afin de protéger le producteur. Si le fédéral remplit ses obligations, la province ne sera pas obligée de donner des primes, ce qui ne serait pas propice dans les circonstances actuelles. Les cultivateurs ne demandent pas la charité, mais de l'aide. Le gouvernement fédéral a là une belle occasion de prouver qu'il ne s'intéresse pas seulement aux mitrailleuses et aux canons, mais qu'il pense un peu, parfois, aux "habitants" de la province de Québec

Justice aux Pères de Ste-Croix

En 1931, le comité catholique de l'Instruction Publique a recommandé au gouvernement d'accorder l'octroi de dix mille dollars au collège des Pères de Sainte-Croix. En vertu d'une loi, chaque collège classique a droit à cette subvention de l'Etat. La même année, cinq institutions étaient recommandées pour recevoir le dix mille dollars, dont Ste-Croix et St-Victor de Tring. Le collège de Sainte-Croix ne l'a pas reçue, et il ne l'a pas reçue durant quatre années, malgré ses protestations et les protestations du conseil de l'Instruction Publique. M. Duplessis a fait adopter une loi, cette semaine, pour rendre justice à ces religieux: la province leur remettra les quarante mille dollars qu'elle leur doit, soit dix mille dollars par année, de 1931 à 1935. Comme toujours, M. T.-D. Bouchard a voulu défendre l'ancien régime. Il a d'abord prétendu qu'il y avait eu erreur. "Une erreur qui a duré quatre ans et qui s'est répétée d'année en année?" demanda le premier ministre. La vérité est plus simple. Le régime Taschereau persécutait les Pères de Sainte-Croix parce que ceux-ci étaient abonnés au "Devoir". Nous ne voulons pas faire de sentimentalité religieuse avec cette affaire. Mais tout le monde admettra que le régime Taschereau-Godbout-Bouchard avait une bien curieuse façon de traiter les collèges. Cet argent est dû aux Révérends Pères. En agissant comme il a agi en Chambre, M. Bouchard laisse entendre que ceux-ci réclament des sommes auxquelles ils n'ont pas droit. Evidemment, les chefs du parti libéral ne peuvent digérer que le gouvernement Duplessis ait rendu justice aux Sulpiciens et au pauvre frère qui a été persécuté par la police de Charles Lanctôt, dans l'affaire de la petite Simone Caron — affaire qui a rebondi depuis pour devenir l'affaire Godon. Parce que le premier ministre agit selon sa conscience et selon la justice, ils l'accusent de flatter le clergé et de vouloir faire du capital politique. On voit aujourd'hui ce qui se cachait de mesquinerie et de rancune derrière leurs agissements.

Les débats oratoires

Ils ont pris en ces dernières années une importance telle qu'on ne peut plus les considérer comme de simples exercices scolaires. Les étudiants, avec raison d'ailleurs, s'appliquent à choisir des sujets d'intérêt général, portant sur les points les plus sérieux de la vie politique ou nationale. C'est un moyen très sûr de toucher le grand public et d'attirer des auditoires nombreux. Seulement, le danger, c'est qu'on étudie exclusivement le pour et le contre d'une question, quand, dans bien des cas, il faudrait chercher le moyen terme. Ainsi, hier soir, le débat interuniversitaire portait sur l'orientation du Canada au point de vue politique extérieure. Un groupe défendait la thèse impérialiste, l'autre la thèse américaine. M. Omer Héroux a fait remarquer que si nous devons fuir l'impérialisme, sans cependant sortir des cadres du commonwealth des nations britanniques, nous ne pouvons non plus entrer de plein pied et nous fondre dans le tout américain. Il en est ainsi du débat qui a été tenu à l'Académie Commerciale: dictature contre démocratie. Chacun a vanté les mérites de son système. Ne serait-il pas préférable de chercher en quoi la démocratie peut être améliorée, même en empruntant aux formules totalitaires ce qu'elles peuvent contenir de bon? M. Henri Bourassa a déjà signalé un autre danger. On impose à des jeunes la tâche de soutenir des thèses auxquelles ils ne croient pas. Il y a quelques années, les représentants de l'Université de Montréal défendaient le bilinguisme en matière d'éducation, alors que ce procédé est condamné par tout le monde. A la longue, ces débats, ainsi conçus, pourraient déformer la mentalité. Il n'est pas bon de laisser croire aux jeunes qu'ils peuvent défendre n'importe quelle idée et que les talents suppléent aux convictions. Si nous ne faisons erreur, c'est ce à quoi on pense quand on parle de la déformation professionnelle des avocats. D'autant plus qu'il doit être assez difficile pour les juges de se prononcer sur la valeur des orateurs quand ils n'ont pas le droit de tenir compte de la question débattue elle-même.

La personne humaine

Ne sacrifiez jamais cet idéal de la prééminence de la personne humaine à des idéologies nouvelles... Ne l'oubliez pas, les individus, les institutions et les Etats restent toujours les serviteurs de la liberté. On a substitué à ce primat de la personnalité humaine des idoles au culte desquelles la liberté est souvent immolée. Que la France, fille ainée de l'Eglise, et à travers les siècles gardienne et apôtre de la liberté des peuples, se souvienne de sa mission et de son histoire.

La tradition catholique est donc incompatible avec les doctrines qui, oubliant les droits de l'individu, divinisent l'Etat, la classe ou la race.

S. Em. le Cardinal Verdier,
Archevêque de Paris.

ONDES COURTES

MESSAGE DE LA "PRESSE"

Les petites annonces de ce gros journal de Montréal sont d'une efficacité sans pareille. Sous le titre "IN MEMORIAM", voici ce que nous lisons dans la "Presse" de mercredi, page 27, troisième colonne :

"Triste anniversaire de la mort, cher époux et cher père bien-aimé. Dieu t'a ravi à notre affection et ce départ est si cruel pour ceux qui s'aiment vraiment. Une grand'messe sera chantée, jeudi matin à St-Zotique pour l'âme de M. H. Bougie. Veille sur nous, protège tes petits-enfants. Ta famille."

LE MERITAIT-IL?

Maintenant qu'il est sorti de la politique, un ancien ministre raconte en souriant une petite aventure dont il fut l'innocente victime. Lorsqu'il revint dans son comté, après son assermentation, ses amis lui préparèrent une belle fête. Fanfare, pavoisement, discours, etc. A l'hôtel de ville, au-dessus de la porte principale, ils avaient posé un écusson de la province avec l'inscription: "Il l'a bien mérité". Mais une tempête s'éleva durant la nuit et, le lendemain matin, il ne restait de tout cela que la corde qui tenait l'écusson et l'inscription fatale...

ELECTION DU PAPE

Les membres du Sacré Collège viennent de connaître le menu qui a été préparé pour eux durant le conclave. Cette formalité est très importante. On veut bien donner aux cardinaux le temps dont ils ont besoin, mais on ne veut pas qu'ils s'éternisent. Au treizième siècle, l'élection du pape Grégoire X prit deux ans et neuf mois. A la suite de quoi on décida qu'après trois jours de conclave, les cardinaux ne recevraient qu'un plat par repas et qu'à partir du cinquième jour ils n'auraient plus que du pain et du vin. Or, comme ils ne peuvent sortir ..Mais depuis, ces sévérités ont été abolies.

L'ESPRIT DE LA BOUTIQUE

M. Eugène L'Heureux dit, dans une petite note parue jeudi : "Une fois de plus, se trouve confirmée la prédiction de l'Action Catholique relativement au bon théâtre." Mais le typographe, qui possède trop bien l'esprit de la boutique, écrit : "Une fois de de plus se trouve confirmée la prédication de l'Action Catholique." Evidemment, on est catholique ou bien on l'est pas !

ILS VEULENT BAILLER

Quand le premier ministre a présenté sa motion pour limiter le temps des discours à 60 minutes, les députés de l'opposition ont crié au bâillon. Evidemment, ils aiment mieux des discours de trois heures pendant lesquels tous les députés peuvent se dire : baillons.

FUTURS SOLDATS ?

Il y a actuellement 73,000 cadets dans les écoles canadiennes, dont 42,000 dans la province de Québec et 22,000 seulement en Ontario. On voit que notre province se distingue quand il s'agit de marcher au pas, fusil sur l'épaule, dans un gentil petit uniforme. On dirait que certains éducateurs n'admirent leurs élèves que quand ils paradent. Pourvu que ces cadets ne soient pas de futurs soldats ! Cette manie de jouer aux soldats pourrait bien, un jour ou l'autre, se tourner contre nous.

MOI, JE SUIS PEINTRE

En arrivant à New-York, le peintre catalan Salvador Dali a rencontré les journalistes. Ceux-ci ont examiné une toile de lui intitulée "L'énigme d'Hitler". L'artiste a représenté un téléphone dont le cornet est brisé. Une larme tombe de l'écouteur. L'appareil est suspendu à un arbre avec le fameux parapluie de M. Neville Chamberlain. Sur le sol, dans une assiette, on aperçoit le portrait d'Hitler entouré de plusieurs abricots. Quand on lui demanda ce que tout cela signifiait, Dali répondit:

"Interprétez vous - même mon oeuvre. J'en ai assez de l'avoir peinte sans être obligé de la comprendre".

Plusieurs journalistes pourraient en dire autant de leurs articles.

VERDICT DE M. ROY

M. le Juge Ferdinand Roy présidait jeudi soir un jury de concours oratoire. Il donna la palme aux défenderurs de la dictature contre la démocratie. Ce verdict s'explique d'autant mieux que les avocats du Canada, en montant sur le banc, perdent leur droit de vote. Alors, la démocratie...

CRISES PERIODIQUES

En France, on craint une crise européenne pour le mois de mars. Nous venons d'avoir la crise du mois de septembre. En somme, la politique européenne passe par une phase critique tous les six mois. C'est de la névralgie, quoi ! La fièvre monte le soir et elle baisse le matin.

LES PETITS SERVICES

—Je suis toujours prêt à vous rendre service, dit le Dr Hamel au premier ministre.

—Oui, un service funèbre, répondit M. Duplessis.

ERREUR FAIT COMPTE

Durant quatre ans, de 1931 à 1935, le college classique des Pères de Sainte-Croix fut privé de l'octroi de $10,000, parce que les Pères étaient abonnés au "Devoir". M. T.-D. Bouchard prétend qu'il y a eu simplement erreur. Comment, après cela, les Pères de Ste-Croix peuvent-ils dire qu'erreur ne fait pas compte, quand ils ont perdu $40,000.

OUI, SANS DOUTE...

"Pourquoi les exemples de bonne éducation ne nous viendraient-ils pas de nos législateurs ?" demande M. L'Heureux. Dans le même journal, l'Action Catholique publie une déclaration d'un prêtre dans laquelle on lit les mots suivants : "le rédacteur de... a tout simplement menti". Eternelle histoire de la poutre et de la paille !

LES AUTOS ABANDONNES

La police de Montréal a procédé hier à la vente des autos abandonnés ou saisis par elle. Il y avait en tout 18 autos et une motocyclette. La vente a rapporté $96.00 exactement. Un Cadillac et un Ford ont fait $15. chacun. La moto a rapporté $6.50 et un Studebaker a obtenu le "prix" de consolation avec 50 sous.

Schubert et Fauré

Les concerts de la Société symphonique

La Musique allemande et française sera bien représentée au deuxième concert de La Société Symphonique mardi prochain au Palais Montcalm. On a inscrit au programme une Symphonie de Schubert et une Suite pour Grand Orchestre du musicien-poète Gabriel Fauré.

D'une facture très simple et sans aucune prétention, la Sixième Symphonie en Do majeur de Schubert donne une excellente idée de la facilité prime sautière de l'auteur, musicien doué d'un charme poétique tout particulier. L'oeuvre conserve une allure de construction assez classique, par l'équilibre observé entre les idées principales et les développements logiques. C'est une oeuvre jeune, pleine de vie et d'enthousiasme ; on y reconnait facilement l'auteur de la Symphonie Inachevée. Cette Sixième Symphonie que nous entendrons le 28 février est en quatre mouvements bien déterminés : un Adagio-Allegro marqué d'une courte introduction, intime mais sans émotion profonde, qui nous lance dans une phrase remplie d'entrain. La deuxième idée essaie bien de bien faire une opposition à la première, mais elle est tellement dans le tempérament de Schubert que l'activité l'emporte un peu sur la tranquilité qui devrait être au premier plan. Puis un magnifique Andante en forme de lied varié, qui se développe sans emphase, donnant l'impression d'un sentiment bien réel et très sincère. Le troisième mouvement est un Scherzo d'un caractère très enjoué et d'un rythme nettement réconfortant. Un Allegro-Moderato termine la Symphonie. Dans ce mouvement, une première idée nous lance dans une de ces réunions où l'incomparable Schubert mène le bal. A ce thème de "Ronde" succède un rythme très marqué donnant à l'ensemble un caractère de gaieté dont la traduction augmente jusqu'à la fin du mouvement.

Pendant la préparation de son opéra "Pénélope" qui fut donné à l'Opéra-Comique en 1920, Fauré écrivit un divertissement qui devait tenir l'affiche en même temps et auquel il donna le nom de "Masques et Bergamasques". Au concert de mardi, c'est la Musique de ce magnifique et élégant poème dansé que nous entendrons, présentée en quatre numéros sous forme de suite pour Orchestre : Ouverture, Menuet, Gavotte et Pastorale : quatre tableaux bien vivants ou Fauré révèle, à qui sait comprendre, tous les charmes que sait vivre une nature profondément sensible et excessivement délicate : de cette subtilité si raffinée où se complaisent les natures essentiellement intellectuelles et artistiques. "Masques et Bergamasques", ces mots eux-mêmes imposent à l'esprit décor et personnages. Le paysage sera celui de la Conversation dans un Parc ou de l'Embarquement pour Cythère... Et les plus exquises pièces de Fauré s'incorporent à l'action : le Clair de Lune, le Madrigal, le Doux Chemin, la Pavane. Des vers de Verlaine, irréels et vaporeux semblent flotter dans cette musique aimable". (Dumesnil).

C'est aussi à ce même concert symphonique que le célèbre pianiste canadien Jean Dansereau, lauréat du Prix d'Europe, se fera entendre dans le Concerto No 3 de Beethoven pour piano et Orchestre.

Pie XI et l'Angleterre

Aucun compte-rendu de notre visite ne serait complet, sans une référence à notre réception par le Pape et le cardinal secrétaire d'Etat du Vatican, le 13 janvier.

Ce fut un privilège que nous n'oublierons pas facilement que d'entendre des lèvres mêmes de Sa Sainteté l'expression de l'admiration et de l'affection qu'elle éprouve pour Leurs Majestés le roi et la reine et pour les peuples de l'Empire britannique. Nous ne pouvons davantage douter de la sincérité et de la profondeur des préoccupations de Sa Sainteté au sujet de nombreux problèmes qui troublent actuellement la paix en Europe et la conscience de l'humanité qui inspirent son attitude et ses conceptions.

Neville Chamberlain.

SUR LA PLUS HAUTE BRANCHE

En ce temps-là, l'Oncle Gaspard fut conduit à New-York pour y être tenté par le diable.

Vous souriez, ma nièce, à la pensée que j'aurais opté pour une confession générale. Le dimanche avant le départ, alors que j'étais votre invité à un "quatre à six", ne m'aviez-vous pas arrache la promesse de rendre compte, dans l'"Evénement-Journal", de toutes mes journées, de toutes mes heures, de toutes mes minutes là-bas ? Je vis bien que vous n'ajoutiez pas foi à la parole d'un vieux garçon. Est-il une sottise que les gens de mon espèce, abandonnés à eux-mêmes, ne soient capables de commettre ? Vous attendez donc, avec une joie maligne, que je raconte sous quelle forme la tentation s'est offerte : jolie camarade de cours, Bar-Room du Bristol, boite de nuit.....

Soutenir que j'ai resisté de mon mieux à toutes les séductions new-yorkaises équivaudrait à me coiffer du bonnet de Tartuffe. Bien que le diable, aux Etats-Unis, ne soit pas aussi méchant qu'il en a l'air. Savez-vous qu'il ne m'a presque pas importuné pendant ce voyage ? Sans doute quelqu'un (ou quelqu'une), passé avant moi, lui avait-il rogné les ongles. Ou encore il était affairé sur le Broadway. A moins que, n'ayant pas lu mon nom dans les Mondanites, il me cherchât encore dans un salon de Québec. Vous avouerez que nous lui avons joué un bon tour.

Vade, retro, satana! C'est justement l'Evangile du premier dimanche du Carême, que vous me permettrez de parodier un peu, n'est-ce pas ?

Alors le tentateur le transporta dans la cite sainte (!) et le plaça sur le pinacle du temple et il lui dit : "Si vous êtes l'Oncle Gaspard, jetez-vous en bas.

Comment ai-je bien pu me resoudre a cette périlleuse ascension ? Tout d'abord, il fallait attendre que la pluie cessât, car on ne dépense pas une piastre pour s'aller perdre le front dans les nuages. Le mercredi soir, le ciel était redevenu d'un bel azur. Je me trouvais seul, mon ami Rouse cherchant toujours ses "tap dance shoes". Et je sentis qu'une force inconnue me soulevait à huit cent cinquante pieds du sol.

—Vous deviez avoir une de ces frousses.

—Pas la moindre palpitation de coeur. Au 68e étage du R. C. A., l'ascenseur s'arrêta, le guide qui nous avait accompagnés pour la visite de Rockefeller Center, se retira sur la pointe des pieds (défense, ici, d'accepter un pourboire) et un grand vent, qui ne soufflait pas dans la rue, nous poussa vers le toit, ou la promenade. Je n'étais pas trop rassuré en me rappelant des expériences de jeunesse (ainsi le jour où je faillis piquer une tête dans le Saint-Laurent, pour avoir osé escalader le pont de Québec). Eh bien, le vertige n'existe pas a New-York. Ou, plutôt, c'est seulement d'en bas que les gratte-ciel sont terrifiants. A mesure que vous montez, que vous les dominez, ils plient l'échine comme des petits chiens que l'on menacerait du fouet.

Mais quelle feerie! Sous les yeux j'avais Manhattan et le Bronx et Brooklyn et Queens et Richmond et Jersey City. Le Broadway venait de s'allumer et 7,,500 autres rues étaient en feu. Des milliers d'enseignes lumineuses exécutaient la danse qui effraya tant le vieux José un soir qu'ayant pris une double rasade il s'entendit interpeller par les sorciers de l'Ile d'Orléans. Les gratte-ciel étaient mâtes, aije dit. Sauf un, l'Empire State Building, qui me remercia de ma crânerie en me tenant un langage amical: "Tu vois Manhattan. Il y a trois cent treize ans, Peter Minuit acheta cette île pour 25 dollars et encore ne la paya-t-il aux Indiens qu'en babioles. Les Américains sont venus et ont dressé là les plus hauts edifices du monde. Plus tard, en 1898, les Burroughs voisins, dont Brooklyn que Paul Morand appelle la servante de New-York, se sont annexés à la cité des affaires. Prends ton crayon, écris! Tu as devant toi une valeur immobilière imposable de 20 milliards. Les dépôts dans les banques dépassent 12 milliards. Et je ne parle pas des fortunes personnelles. Le bruit que tu entends s'explique. Un convoi entre en gare toutes les cinquante secondes et quatre-vingt-dix compagnies de navigation ont leur terminus dans l'Hudson. Ici un mariage est célébré toutes les trois minutes, un enfant nait toutes les cinq minutes et ce n'est pas assez de nos deux millions et quart de Juifs, de notre demi-million d'Italiens, de notre quart de million d'Allemands, de nos 325,000 negres, mais il faut que chaque jour nous ouvrions nos portes à 300,000 visiteurs."

Le diable lui montra tous les royaumes du monde, avec leur gloire, et lui dit : Je vous donnerai tout cela si, vous prosternant...

Je ne fléchis pas le genou devant l'Empire State, mais j'étais fort ému quand je m'avisai qu'il restait encore deux étages a monter a pied. Je m'arrêtai au 69e et j'arrivai enfin au 70e: "the top of the tops". J'avais l'illusion d'être sur le plus haut pont d'un navire. Il ne manquait même pas la cabine du capitaine. Je me penchai sur le bastingage. En relevant la tête, je crus voir passer une casquette d'officier.— Paul Frenette, on est bien ce soir sur ton "Rado".— Pas trop de houle, n'est-ce pas?— Juste une légère vibration, de quoi me sentir en sécurité puisqu'un gratte-ciel, s'il n'était pas le moindrement flexible, s'écroulerait comme un château de cartes.

Je rêvai là une demi-heure, devant ce qui me semblait une mer ou miroitaient toutes les étoiles. Ici, le Chemin de Saint-Jacques ? Non, le Broadway. Là, la Grande Ourse? Woolworth Building. Le dernier feu, appris-je plus tard, devait briller quelque part dans le Vermont, a 55 milles.

Qui n'a pas vu New-York de cette altitude a manqué son voyage. Il n'est rien, je ne dirai pas de plus beau—car Québec, avec son manteau de neige, est un spectacle sans pareil—, mais de plus impressionnant. L'idée que toutes ces richesses vous appartiennent, que l'on n'aurait qu'à tendre la main pour que le Waldorf Astoria, le New-York Life Building, le Chrysler Building se laissent saisir comme un oiseau !

—Vous n'aviez pas apporté une pincee de sel ?

—Evidemment, on oublie toujours quelque chose, dans ces ascensions. Mais vous me rappelez un message, mes nièces et mes neveux. Avez-vous préparé votre aumône pour la Crèche de Saint-Vincent de Paul? La collecte annuelle a lieu la semaine prochaine. Les chiffres que l'on m'a donnés pour vous attendrir paraissent sortis d'un guide new-yorkais : sept cents bébés (ils n'ont pas de familles comme cela, aux States) et je ne sais plus combien de tonnes de combustible qu'il faut acheter, je ne sais plus combien de bouteilles de lait et de livres de sucre. Le diable ne se balade pas qu'a New-York, vous vous en doutez bien. Ces enfants sont tout de même notre héritage, que nous le voulions ou non. Je dis ces enfants; ne devrais-je pas dire ces anges? Ils gazouillent comme les nôtres. Beaucoup s'envolent trop vite. Les autres restent et réclament un appui. Allez donc les voir dimanche. Peut-être en ramenerez-vous un. Alors, croyez m'en, vous serez beaucoup plus riche que l'Oncle d'Amérique.

L'ONCLE GASPARD.

"Avant la confédération"

(Domination Anglaise)

"MINISTERE TACHE McDONALD"

Sir Allan McNab démissionna avec ses collègues du Haut-Canada, lorsque les représentants de cette section de la province donnèrent une majorité contre le subside pour les édifices parlementaires à Québec.

Par contre, la section du ministère pour le Bas Canada, loin d'avoir perdu la confiance des membres, avait vu augmenter le nombre de ses partisans. En présence d'un tel fait, il était difficile au colonel Taché de consentir à une dissolution du ministère.

Tous les ministres démissionnèrent, mais après que le gouverneur eut demandé à M. Taché de reconstituer le ministère, ceux du Bas-Canada reprirent leur charge respective immédiatement.

Les principes du nouveau chef, sa longue expérience des affaires publiques, son caractère distingué, sa position sociale le rendaient apte à remplir ce haut poste de confiance ; MM. Cauchon, Cartier et Lemieux consentirent à faire partie du nouveau cabinet.

M. Taché avait choisi M. John-A. McDonald pour son collègue et pour le chef du ministère dans la section ouest de la province, M. McDonald pria MM. Spence, Cayley et Morrisson, ex-ministres d'entrer dans la nouvelle administration, avec M. Vankoughnet.

Le ministère Taché-McDonald n'était qu'une continuation de l'administration McNab-Taché.

En 1857, la lutte fut vive, lors de l'élection des douze premiers conseillers législatifs. Les candidats du ministère l'emportèrent.

Il faudrait un poste provincial

Pont-Rouge, ce 23 février 1939

"L'Evénement-Journal",
420, rue Saint-Vallier,
Québec.

Messieurs,

Comme un de vos abonnés depuis de nombreuses années, il est de mon devoir de suggérer que vous devriez faire de la propagande intense pour de meilleurs postes de radio dans la province de Québec.

Hier soir, avec un "Marconi" de 13 lampes, j'essayais de capter les discours de Paul Bouchard au palais Montcalm, et je n'ai pu l'entendre. Le poste CHRC peut aussi difficilement être entendu.

Des Anglais de Toronto et de Winnipeg me faisaient remarquer tout dernièrement qu'il est ridicule pour la province de Québec de ne pas avoir de postes plus puissants. Ils m'ont fait remarquer que pour une province 90 pour cent canadienne-française, nous devrions posséder trois postes exclusivement français et un poste anglais. Il est vrai que nous possédons déjà les postes de Radio-Canada, mais ils m'ont l'air d'être accaparés par le parti libéral fédéral, vu que tous les discours politiques en dehors du parti libéral d'Ottawa sont radiodiffusés sur des postes comme CHRC et CKCV, qui peuvent être très difficilement entendus dans la province de Québec. Il me semble que le gouvernement de la province de Québec devrait posséder un poste de radio assez puissant pour couvrir toute la province; quand nous désirons de l'anglais on peut l'entendre sur plus de soixante postes, tandis que le français ne peut être entendu que très rarement à l'exception du jour.

Je vous écris afin que votre journal soit le premier à soulever la question. Je vous prierais de faire parvenir une copie de cette lettre à Monsieur Paul Bouchard, dont je n'ai pu me procurer l'adresse.

Toute la population de la province de Québec se plaint de cet état de choses.

Votre tout dévoué,

Elzéar-Adélard DELISLE,
Pont-Rouge, Qué.

Qui gagnera le

DODGE SEDAN 1939 ?

Un de ceux qui verseront une souscription de 25 sous en faveur de l'oeuvre de jeunesse de St-Sacrement.

A qui donne une piastre, nous envoyons cinq billets. Ecrivez tout de suite.

L'Oeuvre de Jeunesse St-Sacrement
850, Chemin Ste-Foy,
Québec

Par la splendide et lumineuse Route du Sud "La côte ensoleillée de l'Atlantique" directement à Cannes.

REX — C. DI SAVOIA ROMA

Directement à Cannes

4 mars, 11 mars, 25 mars, 22 avril

Assurez-vous de jouir en plein d'un voyage océanique. Choisissez n'importe quel navire de la Ligne Italienne et vous aurez tous les avantages particuliers de la douceur ensoleillée qu'offre la ROUTE DU SUD pour votre délassement et votre repos complets. Vie au grand air salubre et réconfortant pour votre confort ou pour vous divertir sur les ponts inondés de soleil. Tout cela vous tient frais et dispos, et vous permet de jouir de tous les plaisirs d'un voyage au magnifique pays de vos ancêtres. Les navires de la Ligne Italienne vous fournissent des avantages, une cuisine et un service insurpassables. *Pour plus d'informations et réserves de places, s'adresser à tout agent autorisé ou à notre bureau, Edifice Dominion Square, coin des rues Peel et de Catherine Montréal, Canada.*

LE VERDICT DU JURY

DES MILLIERS S'"ALCALISENT" EN DORMANT

Essayez cette méthode — voyez comme vous vous sentez la tête légère le lendemain matin

La prochaine fois que vous mangerez — fumerez trop — ou boirez sec — faites comme font maintenant des milliers de personnes pour vous réveiller gai comme un pinson — à savoir: **alcalisez-vous pendant votre sommeil.**

Voici quoi faire — prenez 3 cuillerées à soupe de Lait de Magnésie Phillips dans un verre d'eau — AU COUCHER.

Pendant que vous dormez ce merveilleux alcaliseur adoucira votre estomac . . . soulagera la sensation de dérangement et de nausée . . . vous aidera à revenir à la "normale". Le lendemain matin vous vous porterez comme un charme.

Essayez cette méthode. Procurez-vous le **Lait de Magnésie Phillips liquide** pour servir à la maison à vous "alcaliser" pendant votre sommeil, et une boite de Lait de Magnésie Phillips en **comprimés** pour porter sur vous et prendre n'importe où.

LAIT DE MAGNESIE PHILLIPS

★ **Sous forme liquide ou comprimés**

FABRICATION CANADIENNE

Décision dans

Une autre histoire étrange "RETARDEZ CE MARIAGE"

(Suite de la page 2)

"....n'est pas coupable !" Telle fut la décision de la Cour Suprême de la Caroline méridionale lorsque ce tribunal renversa le premier jugement.

Au premier procès, la poursuite avait réussi à faire ignorer complètement les plaidoyers de "légitime défense" et de "prévention de séduction" des deux accusés et à faire condamner le père et le fils.

Le tribunal supérieur prétendit qu'un père avait le droit de défendre son fils même jusqu'à l'extrémité de tuer et décida de plus que le père et le fils avaient eu raison de s'opposer par la force à une conspiration pour voler une fille et sœur en vue de permettre à un homme qu'ils n'aimaient pas de la marier. Dans des circonstances semblables, un père peut tuer pour sauver son fils.

Il est vrai que le fils porta le premier coup, mais le tribunal décida qu'il avait été justifié de frapper et que le père, lorsque Billy Keefe voulut riposter, eut raison de craindre pour la vie de son fils et de le défendre même jusqu'à l'homicide.

Julia Bryant était consentente à marier Jimmy Martin, mais c'était encore une enfant aux yeux de la loi. Elle était mineure et comme telle sujette à l'autorité paternelle.

Ce procès est authentique. Pour plus amples renseignements, envoyer sous pli une enveloppe affranchie et adressée en son nom à "Bela Lanan, reporter judiciaire", aux soins de ce journal.

La semaine prochaine :

Une autre affaire étrange "LA BICYCLETTE CONSTRUITE POUR DEUX"

Ne la manquez pas. Suivez-la tous les jours dans ce journal.

Liste des Marchands qui participent au CONCOURS et de qui l'on peut se procurer les COUPONS officiels

sur lesquels on doit indiquer la solution du concours

Le Magasin BEATTY, 66 rue St-Joseph.
Gingras Electrique, 306 rue St-Jean.
Cartier Electrique, 89 avenue Cartier.
Les Enchères Marceau Enr., 12 rue St-Joseph
Quebec Power Co., 229 rue St-Joseph.
J.-E. Valin, 238 rue Saint-Jean
La Fonderie de L'Islet Ltée, 127 Du Pont et 146 Blvd Charest.
Alphonse Fraser, 80 rue Saint-Joseph.
Lavigueur & Hutchison Ltée, 81 rue Saint-Jean.
Roger Gagnon, 130 de la Couronne.
Alfred Dion, 680 rue Saint-Vallier.
Bourque Electrique, 4 rue Saint-Jean.
Industrial Electric Regd., 53 Boulevard Charest.

Accumulez autant de coupons qu'il vous sera possible et participez au GRAND CONCOURS de l'**Horloge Mystérieuse.**

(Voir page 5)

Carnet Mondain

Le Lieutenant-Gouverneur de la province et madame E.-L. Patenaude, accompagnés du lieut.-colonel D.-B. Papineau, du magistrat et de madame Ferdinand Roy, du consul de France et madame Henri Bonnafous, ainsi que du brigadier-général et de madame T.-L. Tremblay ont assisté, hier soir, à la grande revue du patin "Fantaisies '39" qui a actuellement lieu au Quebec Winter Club.

Rempli de rythme, de grâce et de coloris a été, hier, le grandiose spectacle du patin présenté par le Quebec Winter Club, et qui se répétera cet après-midi et ce soir. La brillante illumination faisait avantageusement ressortir les riches tonalités des travestis viennois et des pétillants costumes modernes. L'"Ouverture" de Johann Strauss fut suivie de la "Valse du Danube Bleu" exécutée par douze patineuses portant robes à crinoline en soie bleue garnies de bordures d'or et coiffées de chapeau du temps, perlé or. Une jeune Viennoise qui apparaissait dans un solo portait une robe de même style à corsage de paillettes noires, jupe de Cellophane blanc et de tulle noir et un béguin de paillettes noires. Les "oiseaux verts" du bois de Vienne, mesdemoiselles Louise Turcot, Cécile Boivin, Thérèse Dagneau et Lucile Tessier portaient des costumes de satin vert et jaune. La Parade des Soldats de Vienne portant tunique de velours bleu, soutaché d'argent, pantalon de soie blanche et képi de velours, était d'allure martiale, particulièrement réussie. Fort attrayants dans des robes de satin flamme ornées de tulle rouge perlé blanc dont elles étaient également coiffées étaient mesdemoiselles Louise Turcot et Thérèse Dagneau, les "expertes" du Club, qui se firent admirer dans "Rêve de Valse". M. Montgomery Wilson, de Toronto, champion de l'Amérique du Nord de 1929 à 1939, fut applaudi avec enthousiasme dans un solo. Le Prater, rendez-vous des enfants de la haute bourgeoisie viennoise, groupait une vingtaine d'enfants au jeu, au milieu desquels une petite fée, mademoiselle Francine Benoit, vêtue de satin bleu pâle doublé de tulle rose et d'un chapeau et de garnitures d'autruche rose, a délicieusement exécuté une valse après un "duo" par mesdemoiselles Louise et Monique Bourdon, charmantes dans leurs robes de taffetas vert eau, garnies de rouge vin et bordeaux ornés de vert. "La Veuve Joyeuse", qui fréquente aussi "Le Prater", est en compagnie de M. Edgar Wiggs, qui a exécuté avec cette poupée de linge une danse d'une rapidité vertigineuse. Mademoiselle Louise Turcot, championne du patin, dans une robe de chiffon blanche garnie de paillettes d'argent et rehaussée d'un diadème de strass, dirige un Ballet Viennois dansé par seize ballerines portant robes de tulle rose ornées de paillettes d'argent et chapeaux confectionnés de roses. M. Pierre Benoit, champion du Club, exécuta ensuite un solo de patin. Le second tableau se passe au Casino de Paris, où le rythme moderne offre un coup d'oeil de mouvement et de vie. Mademoiselle Thérèse Dagneau était magnifique dans un costume perlé or avec courte jupe de tulle de même ton et "Juliet Cap" perlé or. Un choeur composé de dix jeunes filles en chiffon framboise et de dix autres en chiffon blanc, avec diadèmes et robes étoilées, accompagnaient mademoiselle Dagneau. Mademoiselle Denyse Benoit et M. Pierre Benoit exécutèrent ensuite un "duo" travestis en Espagnols : costumes noirs et rouges ornés de broderies aux multiples nuances vives. MM. Edgar Wiggs, picador, Harry Quart et Joseph Bélanger figuraient dans le numéro burlesque "Ferdinand the Bull". Il y eut ensuite un "quatre" composé de mesdemoiselles Denyse Benoit et Louise Turcot vêtues de satin blanc avec bandes de velours noir et noeud de velours dans les cheveux, et MM. Hamilton Bolton et Pierre Benoit portant gilets blancs et pantalons noirs. Le champion tchécoslovaque, M. Rudolph Praznowski, fut merveilleux de souplesse dans un "solo" acrobatique. Un choeur compose de dix couples, jeunes filles en toilettes de bal et messieurs en habit exécutèrent avec brio le "Lambeth Walk". Une autre danse moderne fort appréciée fut mise en scène par huit patineuses accomplies portant gilet tailleur et jupe de satin noir et coiffées de haut de forme. "Midnight Chahut" groupait pour la finale tous les figurants dans un "Ten step".

L'honorable juge et madame E. McDougall, de Montréal, font un bref séjour à Québec.

Le docteur et madame J.-E. Perron ont reçu à leur résidence de l'avenue Laurier, jeudi, en l'honneur de M. Arthur Labrie, docteur ès-sciences, directeur de la Station Expérimentale des Pêcheries à Grande-Rivière, à l'issue de la brillante conférence donnée par M. Labrie devant l'ACFAS.

Madame Paul Sauvé est retournée à St-Eustache, P.Q., après avoir passé quelques jours à ses appartements de la présidence de l'Assemblée législative.

M. et madame Ben Champoux passent quelques jours à Montréal.

Madame Gaston Esnouf, 2e vice-présidente de la Ligue de la Jeunesse Féminine, présidera au déjeuner suivi d'une assemblée générale de la Ligue qui aura lieu à une heure, mardi, chez Kerhulu.

Au cours de l'assemblée, mademoiselle Jacqueline Métayer, directrice de l'Ecole Cardinal Villeneuve, lira les rapports des activités de l'Ecole.

Madame C.-E. Marchand, de St-Jérôme, passe quelque temps à Québec, l'invitée de son gendre et de sa fille, M. et madame Gabriel Gaudry.

Madame Paul Fortin partira dimanche pour Daytona Beach, Floride, où elle passera six semaines.

Le dîner annuel de l'Association des Boy Scouts de Québec réunissait hier, au Château Frontenac, une nombreuse assistance. Le colonel W. Wood, président, présenta l'hôte d'honneur et le conférencier, sir Edward Beatty. Autour de la table d'honneur se groupaient les invités suivants : M. F.-W. Ross, commissaire, M. George Cartwright, assistant-commissaire, le Très Révérend Philip Carrington, lord-évêque de Québec, M. Fred Blackadder, président de l'exécutif local, M. T.-H. Wardleworth, de Montréal, commissaire provincial, le major V.-A. Curmi, de la Fédération des Scouts Catholiques, M. Alex Addie, chef des scouts pour le district, M. Cecil Quirouet, chef des louveteaux pour le district, et M. Harold Braff.

Madame St-Denys LeMoyne et madame Noulan Cauchon, d'Ottawa, passent quelques jours au Château Frontenac.

M. et madame Elie Racine (née Florence Desrochers) font part à leurs parents et amis de la naissance d'un fils, né le 20 et baptisé le 22 en l'église St-Jean-Baptiste, par le Rév. Père Fortin, S.V.P., grand oncle de l'enfant, sous les prénoms de Joseph-Lorenzo-Robert. Parrain et marraine M. et Mme Lorenzo Bisson, porteuse, Madame Marcel Desrochers, tante de l'enfant.

M. Guy Belleau, R.C.A.P.C., qui arrivera de Toronto aujourd'hui passera quelques jours à Québec l'invité de ses parents M. et madame Neuville Belleau avant de se rendre à St-Jean N.B., où il stationnera désormais.

Le Lt-Colonel Emile Lévesque est retourné à Sherbrooke après avoir passé quelques jours à Québec.

M. Arthur Labrie, directeur de la Station Expérimentale des Pêcheries à Grande Rivière qui a fait un bref séjour à Québec, est actuellement à Montréal où il donnera une conférence devant "l'ACFAS".

A l'issue de la revue de patin Fantaisies '39" les figurants seront les hôtes des directeurs du Club, à une danse.

M. Oscar Gagnon, substitut du procureur-général est retourné à Montréal après avoir passé quelques jours en notre ville.

M. Edouard Cannon qui a passé quelque temps à New-York passe la fin de semaine à Ottawa l'invité de ses parents l'honorable Juge et madame L. A. Cannon avant de revenir à Québec.

Mademoiselle Françoise Sévigny est partie pour Montréal où elle passera quelque temps.

Mademoiselle Eleonor Rowley recevra intimement cet après-midi à la résidence de ses parents le Dr et madame H. J. Rowley à l'issue de la revue de patin "Fantaisies '39".

M. et madame P. Fortin de Chicoutimi annoncent les fiançailles de leur fille Marcelle à M. P. Hassell I. F. de Grand'Mère fils de M. et madame Joh. J. Hassell de Risor, Norvège.

M. et madame Henri Poulin (Madeleine Falardeau) annoncent la naissance de leur fils Joseph, Claude, Mark, né le 20 février à l'Hôpital St-François d'Assise.

M. et madame Joseph Gagnon recevront à l'heure du thé, dimanche, à leur résidence de Matane.

Madame Albert Fréchette et mademoiselle Hélène Plamondon sont parties pour Halifax, N.E., ou elles passeront quelques jours les invitées de M. Clifford Fréchette.

Mademoiselle Simone Bélanger est retournée à Rimouski après avoir passé quelques jours à Ottawa l'invitée de M. et madame Oscar Bélanger.

Dans la métropole

Le docteur et madame Georges-H. Kent, d'Outremont, annoncent les fiançailles de leur fille, Fernande, avec le docteur Antonio Cantero, de Montréal, fils de M. Ernest Cantero, decédé, et de madame Cantero, du Sault Sainte-Marie.

On annonce les fiançailles de mademoiselle Mary Butler, fille de M. John-E. Butler, décédé, et de madame Butler avec M. René Marsolais, fils de M. Azarie Marsolais et de madame Marsolais, décédée.

M. et madame Alfred-J. Brice annoncent les fiançailles de leur fille, Elizabeth-Marion, avec M. William-Kenneth Nonneman, fils de M. W. Nonneman, décédé, et de madame Nonneman, de Saint-Jean, N.B. Le mariage aura lieu en juin.

M. J.-Arthur Trudeau et M. Paul Trudeau partiront le 1er mars pour New-York d'où ils s'embarqueront, le 3 mars, pour un voyage de deux mois en Europe.

M. et madame Philippe Hurtubise, de retour du Lac Placide et New-York où ils ont fait leur voyage de noces, sont actuellement les invités de M. et madame Louis Hurtubise. Avant son mariage, madame Hurtubise était mademoiselle Myriam-Hilbers Tryon.

Mademoiselle Géraldine Rolland est revenue de Québec où elle a passé quelques jours.

Mademoiselle Margot Trudeau, de Westmount, et mademoiselle Hermine Darche, de Trois-Rivières, ont passé quelques jours à Québec, cette semaine.

Mademoiselle Jeannette Raymond recevait à dîner, samedi soir, pour mademoiselle Marthe Renaud et son fiancé, M. André Gibeault.

Mademoiselle Monique Trépanier a reçu, ces jours derniers, les membres du comité d'organisation du gala sportif universitaire qui aura lieu au Forum, le 17 mars.

En l'honneur de mademoiselle Marthe Renaud, madame Jean Avard, mesdemoiselles Marcelle Descarries et Margot DesRosiers ont reçu à déjeuner le 23 février. Un thé sera offert chez mademoiselle Lucette Olivier le même jour. Mademoiselle Thérèse Renaud recevra à l'heure du thé le 25 février.

M. et madame Alfred-J. O'Neil, de passage à Atlantic City, sont descendus au Chalfonte-Haddon Hall.

Madame E.-R. Casgrain est revenue de Québec où elle a passé une semaine.

M. et madame Jean Baudoin sont revenus de New-York où ils ont fait leur voyage de noces et occuperont un appartement au "Richelieu" jusqu'en mai. Madame Baudoin était avant son mariage mademoiselle Germaine Manseau.

Dans la capitale

Madame Paul Leduc recevra à un "cocktail" cet après-midi

Madame G. B. Greene est partie pour un séjour d'une semaine à New-York.

Madame R. J. Deachman a reçu à un "coffee party", mardi matin.

M. et madame Alfred Bethune recevront à un "cocktail" cet après-midi.

Madame Joseph Irvin a reçu à l'heure du thé, jeudi, à sa résidence de Rockcliffe. Des fleurs printanières ornaient la table du thé à laquelle présidaient madame John Bethune, madame John Graham, madame Paul Belcourt et mademoiselle Nancy Taller aidées de madame Bernard Tisam, madame Victor Belcourt, mademoiselle Mary Margaret Hill, mademoiselle Jean Maclean, madame Ronald Fraser, mademoiselle Jane Taller, madame Stuart Wotherspoon, mesdemoiselles Jacelyn et Rachel White.

Le mariage de mademoiselle Jean Warman, fille unique de M. et madame Alexander Workman à M. Nelson Castonguay, fils de M. et madame Jules Castonguay a été célébré dans l'intimité jeudi après-midi. A l'issue de la cérémonie M. et madame Castonguay sont partis pour New-York d'où ils s'embarqueront sur le "Transylvania" pour une croisière aux Indes Occidentales.

Madame W. J. Williamson passe la fin de semaine au Club Seigneurial.

Madame Gerald Brown est de retour de Montréal où elle a été l'invitée de son fils et de sa belle-fille M. et madame Gerald W. Brown.

LEVIS ET LA RIVE SUD

(Suite de la page 2)

nous. Le conférencier sera M. le Dr Antonin Bélanger, médecin hygiéniste et directeur de l'Unité Sanitaire du comté de Lévis. L'artiste invitée sera Mme Jules Boulanger, de Bienville, accompagnée au piano par Mlle Noëlla Bouffard. Tous les radiophiles de la rive sud voudront bien être aux écoutes pour cet intéressant programme par des artistes de chez nous.

Joute de hockey demain après-midi, à Lévis

Demain après-midi, à 2 heures, sur la patinoire paroissiale de Lévis, sera jouée la seconde partie de la série 2 dans 3 pour décider du championnat des mouvements spécialisés de jeunesse de Lévis et l'obtention de la magnifique coupe offerte par M. le chanoine J.-Eugène Carrier, V.F., curé de Lévis. Cette partie sera jouée entre les clubs Zouaves et J.I.C. On sait que la première partie fut gagnée dimanche dernier par le club J.I.C. au score de 6 à 1. Tous les amateurs de hockey sont invités à cette intéressante joute.

Les activités de l'Unité Sanitaire

Principales activités de l'Unité Sanitaire de Lévis, pour la semaine du 27 février 1939 :

Les infirmières feront des visites à domicile dans les endroits suivants: Charny, St-Romuald, Saint-Henri, Breakeyville, Lauzon et Lévis.

Lundi, le 27 — LEVIS: à nos bureaux, à 2 heures p.m., clinique antituberculeuse par M. le docteur Le-Boeuf.

Mardi, le 28 — LEVIS: à 10 heures a.m. et à 2 heures p.m., clinique antituberculeuse par M. le docteur Le-Boeuf.

BREAKEYVILLE: dans le soubassement de la sacristie, de 2 à 3 heures p.m., clinique de puériculture pour les bébés et les préscolaires et séance d'immunisation contre la diphtérie (si les chemins le permettent).

CHARNY: au couvent, de 3 à 4 heures p.m., clinique de puériculture pour les bébés et les préscolaires et séance d'immunisation contre la diphtérie.

Mercredi, 1er mars — ST-JEAN-CHRYSOSTOME: au couvent, de 2 heures 30 à 3 heures 30 p.m., clinique de puériculture pour les bébés et les préscolaires et séance d'immunisation contre la diphtérie (si les chemins le permettent).

Jeudi, le 2 — STE-JEANNE D'ARC: à l'école de Pointe-Lévis, de 2 à 2 heures 30 p.m., clinique de puériculture pour les bébés et les préscolaires et séance d'immunisation contre la diphtérie.

LEVIS: au lieu habituel, de 2 h. 30 à 5 heures p.m., clinique de puériculture pour les bébés et les préscolaires et séance d'immunisation contre la diphtérie.

Clinique antituberculeuse

M. le docteur LeBoeuf, spécialiste en tuberculose, se tiendra à nos bureaux, lundi après-midi et mardi, les 27 et 28 février, pour la clinique antituberculeuse mensuelle. Il fera gratuitement l'examen des poumons des personnes qui se présenteront à cette clinique.

Nous y invitons particulièrement les personnes qui ont déjà souffert de pleurésie ou d'inflammations de poumons. Ceux qui toussent habituellement ou qui maigrissent sans raison apparente. Ceux qui ont déjà vécu ou qui vivent présentement avec un tuberculeux.

La tuberculose est une maladie qui se guérit pourvu qu'elle soit prise au début ou du moins avant que les dégâts ne soient trop considérables. Pour la traiter, il faut d'abord savoir que l'on en est atteint. C'est donc le temps de profiter de l'occasion pour se renseigner.

A. Bélanger, M.D.,
médecin hygiéniste

Elèves inscrits au tableau d'honneur

Voici les élèves du couvent Notre-Dame de Lévis dont les noms sont inscrits au tableau d'honneur pour le mois dernier :

10ème année: Mlles Pauline Lecours, Rolande Blais, Isabelle Langlais et Juliette Lemieux.

9ème année: Mlles Charlotte Couture, Colette Brochu et Lilianne Audet.

8ème année A: Mlles Jeanne d'Arc Roy, Yolande Leblanc et Annette Mercure.

8ème année B: Mlles Florence Coulombe, Adrienne Lalibenté et Gabrielle Noël.

Cours moyen universitaire: Mlles Pierrette Mercure, Thérèse Lemieux et Raymonde Couture.

7ème année B: Mlles Therese Laliberté, Jeanne d'Arc Lamontagne et Jeanne d'Arc Nadeau.

Classe d'affaires: Mlles Jeannine Bégin, Clémence Langlois, Pauline Couture, Patricia Filteau et Pierrette Carrier.

6ème année A: Mlles Rolande Varrier, Françoise Guérin et Rita Lemieux.

6ème année B: Mlles Dorothee Couture, Georgette Carrier et Carmen Caux.

5ème année A: Mlles Rita Desrosiers, Rolande Aubert et Marcelle Lajoie.

5ème année B: Mlles Louise Audet, Pauline Mercier et Madeleine Simard.

5ème année C: Mlles Jacqueline Vien, Monique Roy et Cécile Turgeon.

Le cinquième dimanche à saint Joseph, demain, à Lauzon

Demain après-midi, à 3 heures, en l'église de Lauzon, aura lieu le cinquième des sept dimanches préparatoires à la grande fête de saint Joseph. Tous les paroissiens voudront bien assister à ce pieux exercice afin d'obtenir de ce puissant patriarche sa protection spéciale ainsi que les faveurs demandées.

Communion des Enfants de Marie de Lévis, demain

Demain matin, en l'église Notre-Dame de Lévis, sera faite la communion générale des Demoiselles Enfants de Marie de la paroisse, et demain après-midi aura lieu leur assemblée mensuelle.

Funérailles de Madame J.-Edouard Perreault

Ce matin, à 9 heures, en l'église Notre-Dame de Lévis, auront lieu les funérailles de dame Rose-Délima Bellemare, épouse de M. J.-Edouard Perreault, décédée mercredi dernier à sa résidence, rue Perreault. Après la cérémonie funèbre les restes mortels seront conduits au cimetière Mont-Marie et inhumés dans le terrain de la famille.

Ne courez pas des risques inutiles en cas de

RHUMES DE POITRINE

...Soignez tout rhume par ce moyen EPROUVE

Si vous avez un rhume à soigner—surtout s'il s'agit d'un rhume de poitrine—ce n'est pas le moment de faire des expériences. Employez le traitement dont l'efficacité a été *doublement prouvée.*

Voici ce qu'il faut faire. Il est préférable de garder le lit, et de prendre le plus de repos possible. Prenez une nourriture légère, absorbez de l'eau en quantité et veillez à la régularité des fonctions d'élimination. Employez sans tarder votre Vicks VapoRub, en lequel vous pouvez avoir toute confiance.

L'efficacité du VapoRub a été *prouvée* par l'emploi journalier dans plus de familles qu'aucun autre remède en son genre—et *démontrée de plus* par les plus vastes essais cliniques des rhumes, qui aient jamais été pratiqués. (Voir détails complets dans chaque paquet de VapoRub.) Vicks seul peut vous donner des preuves comme celles-là.

Le Vicks VapoRub est un traitement *externe* et direct. Pas de drogues à avaler—pas de risque de déranger l'estomac. Vous en frictionnez simplement la gorge, la poitrine, *et le dos.* Puis, mettez-en une couche épaisse sur la poitrine, et recouvrez d'un morceau d'étoffe de laine chauffée.

Avant même que vous ayez fini de frictionner, le VapoRub se met à agir *directement* à travers la peau, comme un cataplasme. En même temps, ses vapeurs médicamenteuses pénètrent *directement* dans les voies respiratoires irritées, *à chaque respiration.*

Cette double action a pour effet de détacher les mucosités—de soulager l'irritation et la toux—et d'aider à dissiper la congestion locale. Et longtemps après que vous serez tombé dans un sommeil réparateur, le VapoRub continuera à vous apporter du soulagement.

VICKS VAPORUB

BLANC—NE TACHE PLUS

ETES-VOUS A BOUT ?

Lisez et prenez courage

Etes-vous tellement découragée que la vie ne vous semble plus digne d'être vécue ? Pleurez-vous pour des riens ? Vous sentez-vous abattue, triste, déprimée — absolument rendue A BOUT ?

Alors voici des bonnes nouvelles pour vous dans le cas où vous auriez besoin d'un bon tonique général de l'organisme : Prenez simplement le Composé Végétal de Lydia-E. Pinkham. Faites en sorte que ses excellentes herbes et racines aident la nature à vous créer plus de résistance physique et tonifier votre organisme tout entier, de façon qu'il puisse vous débarrasser plus facilement de la "bile noire" et vous donner plus d'énergie pour jouir de la vie.

DES MILLIONS de femmes ont eu recours à cette préparation; elles en ont parlé à leurs amies, à leurs voisines et à leurs enfants.

Pourquoi ne pas prendre le Composé Pinkham et vivre la vie "le sourire aux lèvres" ? ANN

BEAUTE DE LA FORME

Une poitrine bien développée gracieuse et élégante est l'un des principaux attraits de la silhouette féminine pour l'obtenir faites usage de la

GELEE ROSE

une crème délicieusement parfumée sans graisse et qui disparaît immédiatement après application. Absolument inoffensive.

PRIX Spécial 60c

PRODUITS FRANCAIS Enrg

Dept S. 5613 Ave du Parc Montréal

Aussi en vente à la Pharmacie O. Couture, Québec

PILULES Dodd POUR LES REINS

pour MAL DE DOS RHUMATISME L'IMPURETÉ DU SANG ET LES TROUBLES DES REINS

DODDS KIDNEY PILLS

Pour la femme fière

Votre teint est notre INSPIRATION

CHARLES OF THE RITZ préparera pour vous, une nuance de poudre qui rajeunira votre peau, la rendra plus belle . . . cette poudre mettra en relief la teinte naturelle de votre peau.

Cette semaine seulement !

Vous recevrez en cadeau une pleine boîte de poudre CHARLES OF THE RITZ, valeur de $1.25 mélangée spécialement pour vous, avec votre achat d'autres articles de toilette CHARLES OF THE RITZ.

W. BRUNET & Cie Ltée

139 rue St-Joseph Tél. * 8141

LE PARFUM DU JOUR

TULIPE NOIRE

CREATION CHENARD

Parfum captivant incomparable pour la distinction de son arôme.

Canada Drug Co Montréal

DENTELLE FILET FORMANT NAPPE

Par LAURA WHEELER — No 1972

Tricotez ce patron de dentelle dans vos moments de loisir et, un bon jour vous vous trouverez en possession d'une très belle nappe qui ne vous aura presque rien coûté. Le tricot de la dentelle filet est exactement facile. D'ailleurs, le patron est accompagné d'instructions détaillées.

Adressez votre commande: **Service des patrons L'Evénement-Journal, 420 rue Saint-Vallier, Québec.** Ecrivez lisiblement vos nom et adresse sur les lignes pointillées ci-contre. Le prix du patron est 20c et il vous parviendra dans un intervalle de 8 jours.

No 1972

Nom . . . . . .

Adresse . . . . . .

. . . . . .

N. B. — Ces patrons provenant d'une maison anglaise, les instructions ne sont fournies qu'en anglais.

"Je n'ai jamais manqué mon coup avec les TEINTURES DIAMOND!"

"Bien souvent, le seul moyen qui me permette d'avoir d'élégantes toilettes et de jolis accessoires décoratifs pour mon foyer, c'est de rafraîchir ceux qui sont fanés dans un bain de teinture. A cette fin, j'ai toujours recours aux Teintures Diamond, et je n'ai jamais manqué mon coup!" Des centaines de Canadiennes partagent l'avis de cette ingénieuse Québecquoise car *on ne peut pas ne pas réussir* avec des Teintures Diamond! Elles imprègnent l'étoffe uniformément, sans raies ni mouchetures, sans taches ternes ou métalliques. Recourez à la magie des couleurs Diamond pour rafraîchir vos toilettes et les accessoires décoratifs de votre foyer.

TEINTURES DIAMOND

— FABRICATION CANADIENNE —

SEMAINE DE L'ELECTRICITE

DERNIER JOUR

vous avez jusqu'à 10 hrs ce soir pour participer au

CONCOURS

Les COUPONS s'obtiennent des marchands d'accessoires électriques dont les noms apparaissent ci-dessous. UN COUPON vous sera remis pour chaque achat de $1, à l'un de ces magasins.

"Quelle heure indiqueront les aiguilles de *l'horloge mystérieuse* lorsque son mouvement s'arrêtera ?"

Une horloge, type Grand-Père, a été placée dans une vitrine de J. L. DROLET AUTOMOBILE LTEE, 279, rue St-Joseph. A midi, samedi, le 18 février, elle a été réglée et mise en mouvement. Il s'agit de deviner aussi exactement que possible, le JOUR, L'HEURE et la MINUTE où ses aiguilles cesseront de tourner.

★ conditions du concours auxquelles il importe de se conformer afin d'être éligible:

A—Inscrire sa réponse sur un COUPON-CONCOURS officiel fourni par les marchands d'appareils électriques ;

B—Remplir lisiblement et entièrement le COUPON ;

C—Dans le cas où plusieurs personnes soumettraient une même solution, laquelle se rapprocherait le plus de la réponse exacte, UN SEUL PRIX sera attribué par les JUGES ; mais à la personne ayant accumulé le plus grand nombre de COUPONS ;

D—La décision des JUGES sera finale et les membres du personnel de L'EVENEMENT-JOURNAL ne sont pas éligibles au CONCOURS ;

E—Faire parvenir aux bureaux de L'EVENEMENT-JOURNAL avant le 1er Mars, le ou les coupons accumulés ; adresser comme suit :

L'EVENEMENT-JOURNAL
(CONCOURS)
420, rue Saint-Vallier,
Québec

Magnifiques PRIX à gagner

Afin de stimuler cette branche du commerce, de superbes PRIX seront attribués aux CINQ personnes dont les réponses se rapprocheront le plus du résultat exact tel que fourni par les aiguilles de l'horloge. Ces prix se répartissent comme suit :

1er PRIX — Un magnifique RADIO "Westinghouse" Tout-Ondes, 5 lampes, modèle de table.

2e PRIX — UN GRILLE-SANDWICH de première qualité, gracieusement fourni par M. G. A. Brown, gérant, de NORTHERN ELECTRIC Co Ltd.

3e PRIX — Un GRILLE PAIN "Westinghouse" Automatique, électrique.

4e PRIX — Un PERCOLATEUR "Westinghouse".

5e PRIX — Un FER électrique du plus récent modèle.

LES MAISONS DE COMMERCE QUI PARTICIPENT A CE MOUVEMENT : Magasin Beatty, 80, rue St-Joseph ; Cartier Electrique, 89, ave Cartier ; Québec Power Co, 229, rue St-Joseph ; Fonderie de L'Islet Ltée, 127, rue du Pont et 148, Blv. Charest ; Alphonse Fraser, 80, rue St-Joseph ; Roger Gagnon, 130, de la Couronne ; Bourque Electrique, 4, rue St-Jean ; Gingras Electrique, 306, rue St-Jean ; Enchères Marceau, Enrg, 12, St-Joseph ; J. E. Valin, 238, rue St-Jean, Larivueur & Hutchison, 81, St-Jean ; Alfred Dion, 680, rue St-Vallier ; Industrial Electric Reg'd, 53, Blv. Charest.

L'Horloge Mysterieuse est visible dans une vitrine de la maison J.-L. DROLET Automobiles Ltee, 279 rue St-Joseph

DENISE --- Attaqués par les Vurgr !

DENISE—No 23

Par Frank Godwin

(Copyright Public Ledger Inc.)

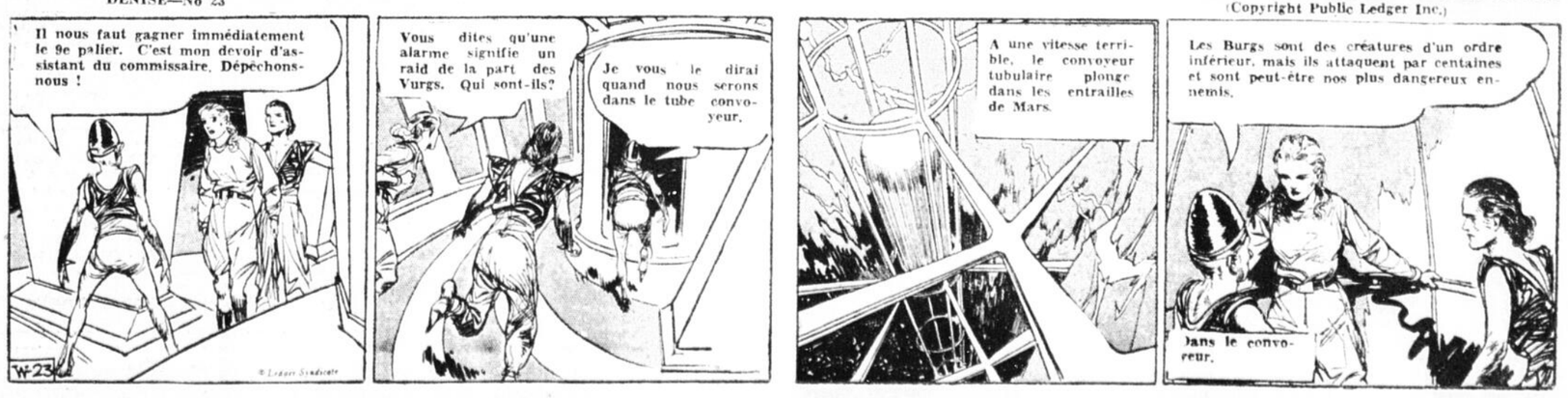

La Caisse Nationale d'Economie présente un solide bilan.-Les revenus de Dominion Steel se sont maintenus

L'ORIENTATION ETAIT NETTEMENT MEILLEURE, HIER, EN BOURSE

LE RALLIEMENT S'EST ACCENTUE

Plusieurs titres ont établi de nouvelles cimes sur le marché américain.

967,390 ACTIONS

Le cours moyen de 60 titres représentatifs a haussé de 1.2 point à 50.8.

New-York, 25. — (P.A.—Par Frederick Gardner, rédacteur financier de la Presse Associée) Le ralliement s'est accentué sur le marché de New-York, hier, et plusieurs titres ont établi de nouvelles cimes pour les douze derniers mois. Quelques titres moins connus ont enregistré des gains considérables. On disait dans les cercles de courtiers que le discours du Secrétaire du Commerce Hopkins allait démontrer l'attitude plus conciliante du gouvernement envers la grande industrie américaine.

Les aciéries, les automobiles, les grands magasins, les chemins de fer, les titres de caoutchouc et les valeurs diverses étaient au premier plan du redressement. Les services publics se sont également ralliés en fin de séance, de même que les valeurs d'aviation et les titres cuprifères. Le cours moyen de 60 titres représentatifs a monté de 1.2 point à 50.8. C'était sa plus forte avance depuis le 9 novembre dernier. Le roulement fut de 967,390 actions, soit le plus élevé depuis le 6 février. Avant-hier, il s'était transigé 455,320 actions à New-York.

De nouvelles cimes furent établies par Detroit Edison, Pacific Gas, Cluett Peabody, New York City Omnibus, McCrory Stores et Glenn Martin. Les cours se sont aussi raffermis dans U. S. Steel, Bethlehem Steel, General Motors, Chrysler, U. S. Rubber, Sears Roebuck, Montgomery Ward, Bendix, Sperry, Consolidated Edison, Anaconda, Westinghouse, DuPont, U. S. Gypsum, Santa Fe, Great Northern, Union Carbide et American Can.

814 titres différents furent cotés sur le grand tableau. 620 ont avancé, 75 ont reculé et 119 fermèrent inchangés. Voici les cours moyens compilés par la Presse Associée:

	30 ind.	15 c.f.	15 uti.	60 t.
Hier	72.2	21.3	38.5	50.8
Avant-hier	70.7	20.3	37.8	49.6
Mois dern.	69.1	19.6	36.0	48.3
1938	66.7	20.6	32.1	46.3
Haut 1939	77.0	23.8	38.5	53.4
Bas 1939	67.8	18.9	35.5	47.3
Haut 1938	79.5	23.5	37.8	54.7
Bas 1938	49.2	12.1	24.9	33.7
Bas 1932	17.5	8.7	23.9	16.9
Haut 1929	146.9	153.9	184.3	157.7
Bas 1927	51.6	95.3	61.8	61.8

RENSEIGNEMENTS FINANCIERS

Abitibi Paper Co.

Les revenus de l'Abitibi Power and Paper Company, Limited, durant janvier 1939 furent de $162,297 avant une charge de $148,750 pour la dépréciation et une autre de $271,502 pour l'intérêt sur les obligations y compris l'intérêt sur l'intérêt en souffrance et non payé. Durant décembre 1938, les revenus de l'Abitibi Paper avaient été sur la même base de $304,284, et ils avaient été de $114,219 en janvier 1938. Les expéditions de papier-journal de la société furent le mois dernier de 21,688 tonnes au lieu de 29,313 tonnes en décembre 1938 et de 18,058 tonnes en janvier 1938.

Le Candien National

L'amélioration survenue sur les lignes du Grand Trunk du Canadien National depuis le 31 octobre 1938 a permis à la compagnie d'améliorer sa position à la suite du fléchissement de 29 pour cent enregistré durant les dix mois finissant avec octobre 1938 comparativement à la période correspondante de 1937. On estime les revenus nets d'exploitation du Canadien National pour toute l'année 1938 à $6 millions environ, à rapprocher de $17,608,000 pour les douze mois de 1937. Le trafic sur les voies du Grand Trunk a continué à s'améliorer cette année. L'augmentation enregistrée à ce sujet à venir jusqu'au 15 février était de 27 pour cent sur l'an dernier. Les revenus bruts d'exploitation du Canadien National en 1938 ont diminué de $15,818,000 et les frais d'exploitation ont diminué de $5 millions.

— 1939 —

PROVINCE DE QUEBEC

Ministère des Mines et des Pêcheries

COURS DE PROSPECTION AU PALAIS MONTCALM

Le Service Provincial des Mines offre une série de conférences gratuites au public désireux d'apprendre à reconnaître les minéraux, les roches et les gisements de minerais. — Elle sera donnée au Palais Montcalm, du 27 février au 4 mars inclusivement.

Il y aura deux cours par jour, à trois heures de l'après-midi et à huit heures du soir. Ces conférences seront abondamment agrémentées de projections lumineuses, voire même, de ciné-films parlants. Le conférencier sera M. l'abbé J.-W. Laverdière, docteur es sciences, Directeur du Département de Minéralogie et de Géologie de la Faculté des Sciences de l'Université Laval.

Le Directeur du Service des Mines
A.-O. DUFRESNE.

Revue des affaires

Dans la province de Québec, le commerce a souffert ces jours derniers des tempêtes de neige et du congé du Mercredi des Cendres. — La fête de Washington, chômée aux Etats-Unis, a contribué au ralentissement des affaires dans la république voisine. — Les pertes par le feu ont considérablement augmenté dans la province.

(Par Maurice Turgeon, rédacteur financier)

Les derniers jours n'ont pas apporté de changement sensible dans les affaires. La fête de Washington, chômée aux Etats-Unis, a causé un ralentissement prévu dans la production des automobiles par rapport à la semaine précédente, mais l'augmentation est encore importante sur l'an dernier. Sur les marchés mobiliers, l'activité a été très désappointante. Dans la province de Québec, la journée du Mercredi des Cendres a été chômée dans les banques et dans plusieurs autres maisons commerciales, ce qui a contribué naturellement au ralentissement des affaires. Par ailleurs, les fortes tempêtes de neige du début de la semaine, dans les régions de Québec et de Montréal, ont obligé quantité de gens de demeurer à la maison, ce qui n'était pas de nature à stimuler le commerce local. Le mauvais état des routes et le service irrégulier des trains furent d'autres facteurs défavorables. En ce qui concerne l'ensemble du Canada, The Canadian Credit Men's Trust Association signale que les conditions des affaires se sont comparées ces jours-ci à celles qui existaient la semaine dernière. Le rapport de cette association concernant Montréal disait que les ventes y sont assez soutenues, grâce aux efforts des marchands pour écouler leurs marchandises. La collection était même un peu meilleure.

Plusieurs incendies désastreux, survenus depuis quelques jours dans notre province, ont considérablement augmenté le montant des sinistres au Canada rapporté chaque semaine par The Monetary Times. Les pertes de cette source, qui avaient été de $522,000 durant la deuxième semaine de février, ont passé à $1,472,000 pour les sept jours finissant le 18 février. Ce chiffre comprend 90 pour cent de pertes dans la province de Québec provenant de l'incendie de l'hôpital St-Michel Archange, de deux couvents dont l'un à St-Barthelemy et l'autre à Stoneham, et de deux hôtels. Durant la semaine du 19 février 1938, les pertes par le feu au Canada avaient été de $362,300 seulement.

On sait que le traité commercial canado-américain favorisait la vente de certains produits canadiens de la ferme aux Etats-Unis. L'Office Fédéral de la Statistique apporte à ce sujet des précisions intéressantes pour le mois de janvier. Les exportations de bêtes à cornes, à boucherie et lourdes se sont chiffrées par 28,584 bêtes le mois dernier pour une valeur de $1,837,431. Les Canadiens n'avaient exporté que 8,596 bêtes pour une valeur de $439,760 en décembre 1938 et que 4,875 bêtes pour une valeur de $304,958 en janvier 1938. Ces exportations sont en grande partie allées aux Etats-Unis. Il y a eu augmentation également dans les exportations canadiennes de fromage, de beurre et d'autres produits laitiers en janvier 1939, comparativement au mois correspondant de l'année dernière.

Dans son bulletin commercial pour février, paru hier, la Banque de Montréal souligne que la moitié de l'hiver est déjà passée et que les affaires au Canada restent relativement stables. Toutefois, le commerce de gros et de détail s'est maintenu à un niveau assez satisfaisant depuis le début de l'année. La situation est plus irrégulière dans l'industrie. Les fabriques d'autos et les industries connexes ont été moins occupées; en revanche, plusieurs firmes ont reçu des commandes d'armement et la demande d'outillage est stable. Les usines de coton produisent moins qu'il y a un an; les usines de soie, de rayonne et de tricots maintiennent leurs opérations à un niveau satisfaisant.

25 FEVRIER 1939

	Chiffres les plus récents	Semaine précedente	Année dernière
TRANSPORT—			
Chargements de wagons	39,227	40,430	43,634
Recettes du C. N. (brutes)	$ 3,172,819	$ 3,185,037	$ 3,193,163
Recettes du P. C. (brutes)	$ 2,240,000	$ 2,199,000	$ 2,246,000
FINANCE—			
Compensations bancaires au Canada	$ 263,047,733	$ 269,403,114	$ 256,206,417
Compensations bancaires ville de Québec	$ 2,915,529	$ 4,579,748	X
Prêts aux courtiers de New-York	$ 640,000,000	$ 660,000,000	$ 578,000,000
Argent à vue à New York	1%	1%	X
Dollar canadien à New-York	$0.99 35-64	$0.99 15-32	X
Livre sterling à Montréal	$4.70 15-16	$4.71⅛	X
Franc à Montréal	$0.0266 3-32	$0.0266⅝	X
		Mois précedent	Année dernière
Dépôts d'épargne	$ 1,667,403,389	$ 1,659,646,208	$ 1,390,927,550
Dépôts courants	$ 699,772,326	$ 734,103,116	$ 639,653,053
Prêts à vue au Canada	$ 82,612,044	$ 64,873,837	$ 72,007,500
Prêts courants au Canada	$ 791,847,317	$ 806,466,362	$ 731,456,128
Débits de banques	$ 2,905,124,371	$ 2,965,079,443	$ 3,081,414,768
Débits banques Province de Québec	$ 888,143,554	$ 983,814,807	$ 1,042,654,352
Débits banques ville de Québec	$ 71,769,577	$ 121,281,390	$ 107,723,261
Ventes d'assurances	$ 30,131,000	$ 35,343,000	$ 30,291,000
Ventes d'assurances, Prov. de Québec	$ 8,251,000	$ 9,201,000	$ 7,798,000
Ventes d'obligations	$ 86,028,100	$ 100,852,707	$ 59,877,900
Recettes totales des douanes et de l'accise ville de Québec (janvier)	$ 359,070.65	$ 599,730.03	$ 380,627.34
Prêts aux courtiers de Montréal	$ 13,889,927	$ 15,518,267	$ 17,096,312
Indice des ventes des magasins à rayons au Canada	75.6	78.6	78.1
Faillites, ville de Québec (janvier)	7	9	10
		Semaine précédente	Année dernière
Faillites au Canada	28	32	31
Faillites, Province de Québec	8	20	—
TITRES DE BOURSE—			
Ventes à N.-Y., parts (1 s.)	2,874,710	2,535,338	X
Vente à Montréal (sur les deux tableaux), parts (1 semaine)	(5 jrs) 411,000	(5 jrs) 564,700	X
Moyenne de 60 titres à N.-Y. (Presse Associée)	49.6	50.7	46.0
* Moyenne des titres à Montréal et Toronto	103.7	104.0	106.2
* Moyenne des titres miniers	158.4	159.1	147.8
* Moyenne des obligations du Dominion	117.5	117.7	116.7
INDUSTRIES FONDAMENTALES—		Mois précédent	Année dernière
Fonte (ts)	53,381	46,216	81,032
Lingots d'acier (ts)	78,614	90,120	98,334
Automobiles	18,679	17,892	21,118
Ventes d'automobiles	5,930	8,453	6,832
Permis de bâtir	$ 1,706,630	$ 3,482,915	$ 1,859,181
Permis de bâtir Province de Québec	$ 232,875	$ 1,157,518	$ 318,110
Permis de bâtir ville de Québec	$ 14,645	$ 125,040	$ 38,420
Contrats pour bâtir	$ 7,260,800	$ 10,522,900	$ 9,140,000
Contrats pour bâtir, Province de Québec	$ 3,462,400	$ 4,837,100	$ 3,773,000
Charbon (Ts)	1,358,805	1,521,365	1,606,948
Coke	193,654	179,473	222,044
Chaussures (paires)	1,570,190	1,795,979	1,385,289
Energie électrique (kw h.)	2,349,844,000	2,375,661,000	2,457,996,000
Papier journal (Ts)	308,383	209,753	222,500
Stocks de papier journal chez les fabricants et les éditeurs des E. U. (Ts)	665,126	688,900	901,881
Ventes d'essence (gallons)	63,766,000	77,023,000	61,184,000
Pétrole (barils)	489,303	445,514	408,681
EMBAUCHAGE—			
* Indice gén. du Canada	108.1	114.0	113.4
* Ind. gén., Prov. de Québec	114.9	121.7	119.7
* Ind. gén., ville de Québec	119.7	119.2	100.0
AGRICULTURE—		Semaine précédente	Année dernière
Prix blé mai Winn. (Bu)	$0.62¾	$0.62¾	X
Stocks de blé élev. (Bx)	154,173,230	156,621,798	50,682,546
Exportations de blé (Bx)	1,310,078	2,918,034	1,760,624
Prix du beurre (lb)	$0.22¼	$0.22½-$0.22¾	X
Prix de fromage Qué. (lb)	$0.12	$0.12	X
Prix des oeufs frais en cartons aux détaillants A-1 gros (Dz)	$0.35	$0.34	X
Prix pommes de terre (Québec) (sac)	$1.10-$1.15	$0.75-$0.85	X
* Indice des prix de gros	73.3	73.0	83.6
		Mois précédent	Année dernière
* Indice du coût de la vie	83.1	83.5	84.0
METAUX—			
Or au Canada (onces)	410,023	411,263	353,281
Or Prov. Québec (onces)	90,594	77,464	68,031
Argent au Canada (onces)	1,706,529	1,774,446	1,636,109
Argent Prov. Québec (onces)	127,124	117,800	95,578
Amiante Prov. Québec (Ts)	17,473	29,471	28,685
Ciment Canada (barils)	174,848	397,066	187,466
Ciment Prov. Qué. (barils)	96,921	230,494	93,091
Cuivre au Canada (lbs)	47,392,939	49,356,139	50,746,377
Nickel au Canada (lbs)	17,681,982	16,101,779	19,737,320
Plomb au Canada (lbs)	30,304,916	38,556,376	33,707,511
Zinc au Canada (lbs)	34,810,834	29,188,430	30,307,731
COMMERCE ETRANGER—			
Importations de marchandises	$ 43,753,810	$ 44,285,986	$ 49,719,835
Exportations de marchandises	$ 81,773,462	$ 70,452,224	$ 72,234,168
Exportations de papier-journal (Ts)	201,852	225,472	168,960
Importations de chaussures	$ 41,393	$ 73,119	$ 31,269
Import. de charbon (Ts)	848,252	1,677,323	774,080
Exportations d'énergie électrique (h. k.)	161,290,000	165,300,000	159,093,000

* Ces indices sont sur la base de 1926=100 — Bureau Fédéral de la Statistique

X—Le tableau des indices généraux des affaires n'ayant pas paru le 26 février 1938, la comparaison avec l'année dernière ne peut être faite.

LES OBLIGATIONS SE SONT RALLIEES

Abitibi Paper a gagné 1½ pt et Minnesota and Ontario Paper un point.

CHEMINS DE FER

Le marché des valeurs à revenu fixe de New-York s'est raffermi aussi.

Montréal, 25. — (P.C.) Les obligations de papeteries ont largement profité du meilleur ton affiché par les marchés mobiliers, hier. Abitibi Paper a gagné 1 1-2 point, Consolidated Paper et Minnesota and Ontario étaient en mieux d'un point et Brown Company a haussé d'un demi-point. Les valeurs de services publics furent recherchées. International Hydro se rallia d'un point. Montreal Power, Montreal Tramways, Shawinigan Power et Winnipeg Electric étaient plus fermes. Beauharnois Power était inchangée. Les cours étaient stationnaires dans Price Brothers et Restigouche.

McColl Frontenac a monté d'un quart de point dans le compartiment industriel. Les cours étaient inchangés ou un peu plus fermes dans Canada Cement, Fraser Voting Trust et Canadian Vickers.

Les Dominion 3 pour cent ont haussé d'un quart de point et les obligations du Canadien National se rallièrent de 1-8 à 3-8 de point. Quelques valeurs provinciales étaient plus fortes. Les cours des obligations municipales sont demeurés les mêmes.

A NEW-YORK

New-York, 25. — (P.A.) Le mouvement de hausse dans les obligations américaines a pris de l'ampleur, hier, sous la conduite des valeurs ferroviaires. Les acheteurs ont été encouragés par le fait que les rapports de ces compagnies pour janvier 1939 accusent de nouvelles améliorations. Les valeurs fédérales ont monté de 4-32 de point ou elles ont fléchi de la même fraction. Les obligations 7 pour cent de l'Italie, 6 1-2 pour cent de Milan, 7 1-2 pour cent de Prague et 7 pour cent de l'Allemagne étaient plus fermes. Les cours ont fléchi par contre dans les 5 1-2 pour cent du Japon, les 6 pour cent de Pologne et 5 1-2 pour cent de Cuba. Atlantic Coast Line 4 pour cent 1945 a monté de 2 points à 75. Delaware & Hudson 4 pour cent était en mieux de 2 1-4 points à 61 3-4, Frisco 4 1-2 pour cent 1978 d'un point à 11 1-2, Southern Pacific 4 1-2 pour cent de 1 1-8 à 51 3-4, Nickel Plate 4 1-2 pour cent de 1 5-8 point à 54 3-4, Studebaker 6 pour cent de 1 1-4 point à 80 1-4, International Paper 5 pour cent de 3-4 de point à 99 et Pennsylvania Dixie Cement 6 pour cent d'un demi-point à 98 1-2. Le volume des transactions fut de $6,696,400 au lieu de $5,399,275 la veille.

LES OPERATIONS SONT PROFITABLES

La Société Nationale de Fiducie a gagné des bénéfices nets de $43,992 en 1938.— M. Victor Morin a été réélu président.

Montréal, 25. — A l'assemblée annuelle de la Société Nationale de Fiducie, M. Victor Morin, N.P., président, a déclaré que les opérations se sont continuées avec des résultats satisfaisants en 1938; une partie des bénéfices réalisés a été versée en acquittement partiel et graduel du solde impayé des actions, en outre du paiement des dividendes.

Les bénéfices nets de l'année 1938, déduction faite des frais d'administration, honoraires, allocations, contingences et impôt sur le revenu, ont été de $43,992; en y ajoutant une réalisation d'actif au chiffre de $2,744 et le solde créditeur des profits et pertes à la clôture de l'année 1937, soit $44,024, on a obtenu $90,760.

Les dividendes sur le capital versé ont pris $15,000; le montant appliqué au solde dû sur les actions, $10,000; la réserve générale, $15,000 et la réserve contingente, $5,000, ce qui a laissé un solde créditeur de $44,760.

L'actif sur lequel se sont exercées les opérations de la compagnie est établi comme suit: compte capital, $659,637; fonds garantis en fidéi-commis, $514,407; compte d'administration, $15,592,738.

Le conseil d'administration a été réélu comme suit: M. Victor Morin, président; M. Guy Vanier, 1er vice-président; M. J.-V. Désaulniers, 2e vice-président; MM. Charles Laurendeau, V.-E. Beaupré, J.-A. Baribeau, Hector Cypihot, Anatole Lachapelle et J.-Ernest Laforce. Le directeur général est M. J.-V. Désaulniers et le sous-directeur, M. Henri Ouimet.

LA CAISSE D'ECONOMIE DE NOTRE-DAME DE QUEBEC

BANQUE D'EPARGNE

Avis est, par le présent, donné qu'un dividende de Trois Dollars, par action, a été déclaré pour le trimestre en cours, sur le capital-actions de cette Institution. Ce dividende sera payable le et après mercredi, le premier de mars prochain, au Bureau Principal, 21 rue St-Jean, Québec.

Par ordre du Conseil d'Administration.
Le Directeur Général,
GEORGES BELLEAU

Québec, le 30 janvier 1939

SISCOE GOLD MINES LIMITED

AVIS DE DIVIDENDE No 28

AVIS EST PAR CES PRESENTES DONNE qu'un dividende de trois cents (3c) par part sur le capital-actions de Siscoe Gold Mines Limited a été déclaré payable le 15 mars 1939, aux actionnaires inscrits à la clôture de l'exercice financier le 28e jour de février 1939.

Par ordre du conseil d'administration.
Le secrétaire-trésorier:
H.-E. GREEN

Les hommes d'affaires

Me GUY VANIER, C.R., président de la Caisse Nationale d'Economie, qui vient de présenter aux sociétaires l'excellent bilan de cette institution.

BILAN EXCELLENT DE LA C. N. D'EC.

La Caisse Nationale d'Economie a maintenant un actif de $12,802,859.31. — Elle aura distribué en juillet $6,477,226.53 en rentes.

Montréal, 25. — La Caisse Nationale d'Economie a maintenant un actif de $12,802,859.31. A la mi-juillet, elle aura distribué en rentes viagères $6,477,226.53. Dès le printemps, grâce à des économies administratives, elle entrera dans son propre immeuble, édifice, de style moderne, qui s'élève au No 41 ouest de la rue Saint-Jacques. Tel est le bilan de cette société de rentes viagères après quarante années d'opérations.

Ce bilan vient d'être porté à la connaissance de ses sociétaires et de ses rentiers. L'assemblée a été tenue au Monument National. Elle était sous la présidence de Me Guy Vanier, C.R., président du conseil d'administration.

D'après le rapport officiel du Service de la comptabilité, commenté par le sous-directeur de la société, M. Henri Ouimet, l'actif de la Caisse Nationale d'Economie, de $12,802,859.31, le 31 décembre dernier, accuse une augmentation de $604,208.28 sur celui de l'année précédente. Cet actif est constitué: par un capital de première période dont le revenu peut être distribué aux sociétaires qui ont vingt ans de présence dans la société, et par des réserves spéciales qui pourvoient aux bénéfices additionnels que comportent les certificats; par un capital de deuxième période dont le revenu peut être également distribué entre les rentiers après dix, quinze, vingt ans et plus de sociétariat, et par des réserves spéciales pourvoyant, cette fois, aux certificats de rentes garanties, immédiates ou différées, avec remboursement ou annuité au décès; par le capital d'une Caisse de Remboursement, institution auxiliaire de la société de rentes viagères.

Le capital de la première et celui de la seconde période sont respectivement de $8,686,173.19 et de $189,802.49, de sorte qu'on y constata des augmentations de $283,345.35 et $11,498.63.

Les diverses réserves se sont également accrues de la somme de $294,933.54: elles sont passées, en effet, de $2,671,905.99 à $2,966,839.53.

Quant au capital de la Caisse de Remboursement, il est maintenant de $871,140.24, soit $14,215.24 de plus que le 31 décembre 1937.

La Caisse Nationale d'Economie a distribué depuis vingt ans à ses rentiers près de cinq millions et trois-quarts, soit $5,725,208.86 exactement; si l'on ajoute à cette somme le montant de la vingt et unième distribution, qui sera faite à la mi-juillet prochaine, soit $752,017.63, ou plus de trois-quarts de million, on obtient le grand total suivant: $6,477,226.53.

Bénéficieront de cette vingt et unième distribution 45,396 rentiers, soit 8,134 de plus qu'à la distribution de l'année dernière. La plupart de ces rentiers résident dans la province de Québec; on en compte aussi dans les groupements français des autres provinces du Canada ainsi qu'aux Etats-Unis et à l'étranger.

"Le placement en viager est de plus en plus apprécié, a fait remarquer le président; c'est parce que l'on comprend de mieux en mieux qu'il comble une lacune: autrefois, lorsque le salarié âgé voyait ses forces s'en aller sans retour, il entrait avec crainte dans le long période du chômage qu'est la vieillesse, surtout s'il n'avait pas été prévoyant, mais maintenant la rente viagère vient se substituer au salaire lorsque l'épargnant passe de la période de production à celle de la consommation. Nous n'avons jamais tant enregistré de demandes de remises en vigueur qu'au cours de l'année dernière. Les demandes d'acquittement ainsi que les déchéances ont été bien moins nombreuses. C'est une preuve que l'on fait de plus en plus confiance à notre société, pionnière du placement en viager dans notre province".

Le Comité de Surveillance, qui a aussi présenté son rapport, se compose de MM. A.-P. Frigon, président, J.-P. Labarre, Eugène Simard, Jean Valiquette, C.-E. Bruchésie, A. Duranceau, L.-A. Picard, Henri Robitaille, J.-M.-R. Longtin, P.-E. Rouillier et L.-A. Rousseau.

ANNEE PROFITABLE DE MELCHERS DIST.

L'honorable M. Victor Marchand rapporte une augmentation dans le volume des ventes de produits domestiques durant 1938.

Montréal, 25. — Le rapport annuel que la Melchers Distillers Ltd adresse à ses actionnaires accuse une légère diminution des bénéfices d'opération et des bénéfices nets. Cependant, comme le fait remarquer le président, l'hon. Victor Marchand, dans son rapport, les résultats obtenus sont satisfaisants si l'on songe que la compagnie n'a vendu, au cours du dernier exercice, que des produits domestiques; tandis que l'an dernier on avait vendu du solde des whiskies américains que la compagnie détenait. A la fin de son exercice financier, la compagnie se trouve en excellente posture financière. Entre l'actif disponible, qui est de $636,870 et le passif disponible qui s'élève à $26,095, il y a un excédent de $610,775. L'an dernier, le fonds de roulement s'établissait à $638,748.

En 1938, les bénéfices d'opération se sont élevés à $127,539; ils se chiffraient à $147,769 en 1937 et à $88,199 en 1936. Les bénéfices nets de l'exercice, après déduction de $18,533 pour la dépréciation et provision faite de $22,200 pour les taxes, s'élèvent à $86,806, en regard de $103,687. Ces bénéfices donnent un dividende de 69 sous par action privilégiée de $10 en regard de 83 sous en 1937. Après paiement du dividende de 60 sous, ainsi que d'un autre dividende de 20 sous l'action, applicable à l'exercice de 1937, le surplus réalisé s'élève à $92,655.

Au bilan, l'inventaire qui s'élève à $478,397 accuse une augmentation appréciable en regard de $378,343. A ce sujet, le président, M. Marchand, fait remarquer que cette augmentation d'inventaire est de nature à réduire le volume disponible dans les réservoirs. Vers la fin de cette année ou au cours des premiers mois de 1940 il sera probablement nécessaire de prendre à même le compte capital un certain montant pour augmenter la capacité des réservoirs. Dans ses remarques au sujet des affaires de l'année et des perspectives d'avenir, le président, M. Marchand, dit que: "Les ventes de l'an passé accusent une légère augmentation et votre conseil prévoit une amélioration des ventes pendant l'exercice en cours. Toutefois, cette amélioration dépend, comme d'habitude, pour une large part, de l'état général des affaires et du travail."

L'assemblée générale annuelle aura lieu le huitième jour de mars.

LE BLE FLUCTUE TRES ETROITEMENT

L'option de mai a clôturé à 62¼ sous, à Winnipeg, son cours de jeudi soir.

LES DENREES

Le beurre pasteurisé du Québec no 1 a coté 22¼ sous la livre à Montréal.

Winnipeg, 25. — (P.C.) Les fluctuations étaient étroites, hier, dans les cours des grains. Les meuniers et les exportateurs ont fait quelques achats tandis que les offres provenaient surtout des maisons ayant des relations d'affaires avec le sud. Le blé ferma inchangé ou en recul de 1-8 de sou le boisseau. Mai 62 1-4 sous, juillet 62 7-8 sous et octobre 63 3-8 sous. Liverpool a haussé de 1-8 à 1-4 de point. Buenos Ayres était stationnaire. Voici les prix des options sur le marché à terme:

	Ouv.	Haut	Bas	Ferm.
BLE:				
Mai	62⅜-62¼	62⅜	62⅛	62¼
Juil	63 -63⅛	63⅛	62⅞	62⅞a
Oct	63⅜-63½	63⅜	63⅜	63⅜a
AVOINES:				
Mai	29½	29½	29¼a	29¼
Juil	28⅞	28⅞	28¾a	28¾a
Oct	....	....	....	28¾a
ORGE:				
Mai	37¾	37⅞	37¾	37⅞b
Juil	37⅛	....	....	37⅛a
LIN:				
Mai	....	....	....	151¼b
Juil	....	....	....	147⅞b
SEIGLE:				
Mai	....	....	....	43⅛b
Juil	....	....	....	43¾a

A Chicago

Chicago, 25. — (P.A.) Le marché du blé américain n'a pas fluctué pour la peine, hier. On a rapporté quelques bonnes transactions dans la farine dans le sud-ouest du pays. Le blé a baissé d'un quart de sou ou il a gagné 1-8 de sou. Mai 68 5-8 - 1-2 sous et juillet 68 5-8 sous. Le maïs était inchangé ou en recul d'un quart de sou. Mai 49 3-8 - 1-2 sous et juillet 50 5-8 sous. Les avoines et le seigle ont baissé de 1-8 à 3-8 de sou. Le saindoux était inchangé ou en mieux de 3 sous. Voici les prix des options sur le marché à terme:

	Ouv.	Haut	Bas	Ferm.
BLE:				
Mars	....	....	....	68¼
Mai	68⅜-68¾	68¾	68½	68⅝-½
Juil	68¾	68¾	68½	68⅝
Juil	68¾	68¾	68½	68⅝
Sep	69⅝	69⅝	69⅜	69½-⅜
MAIS:				
Mars	47½	47⅞	47½	47⅞
Mai	49½-49¾	49¾	49⅝	49¾
Juil	50⅞-50⅝	50⅞	50⅝	50⅝
Sep	51¼-51⅛	51¼	51⅛	51⅛
AVOINES:				
Mai	29⅛	29⅛	28⅞	28⅞
Juil	27½	27½	27⅜	27⅜
Sep	27⅛	27⅛	26¾	26¾
FEVES:				
Mai	81¾	82	81½	82
Juil	....	....	....	82
Oct	....	....	....	76½
SEIGLE:				
Mai	45½	45½	46	45
Juil	46	46	46	46
Sep	46⅞	47	46¾	46¾

LES DENREES

Montréal, 25. — (P.C.) Les prix des denrées sont demeurés fermes et stationnaires hier sur le marché des produits de la ferme.

Aux détaillants, le beurre de fabrique imprimé se vendait 23 sous 1-2 - 24 la livre et le solide 23-23 1-2. Le beurre de l'Ouest livré à Montréal s'offrait à 22 1-2 et 22 1-4. Le pasteurisé No 1 du Québec était coté à 22 1-4 aux grossistes. Arrivages: 17 boîtes.

Les fromages blanc et coloré de l'Ontario se vendaient 12 sous la livre. Arrivages: 3 boîtes.

En caisses usagées et gratuites, les oeufs classifiés s'offraient à 24 sous 24 1-2 la douzaine les A-gros, 23 les A-moyens et 21-21 1-2 les A-poulette. Arrivages: 728 caisses.

Patates: No 1 du N.-B., 80 lbs, 1.10-1.15; No 1 Mts du N.-B., 50 lbs, 70-72; No 1 Mts de l'Ile-du-P.-E., 90 lbs, 1.20-1.25; No 1 blanches du Québec, 80 lbs, 1.10-1.15; de la Floride, 50 lbs, 2.00-2.25.

RAPPORT DE LA DOMINION STEEL

Dominion Steel and Coal a gagné des revenus d'exploitation de $1,514,677 en 1938 au lieu de $1,586,328 durant l'année 1937.

Montréal, 25. — (P. C.) Les revenus d'exploitation et des placements de Dominion Steel and Coal Corporation Limited se sont élevés à $1,514,677 durant l'année finissant le 31 décembre 1938, en diminution de $71,651 sur ceux de $1,586,328 pour l'année précédente. Ces revenus combinés ont été calculés après le paiement de l'intérêt sur les emprunts bancaires et sur les obligations, la dépréciation et l'impôt sur le revenu. La compagnie a chargé $1,213,837 pour la dépréciation et l'intérêt sur ses obligations 6 1-4 pour cent a requis $275,500. Les profits furent après toutes les charges de $1,239,177 ce qui a porté le compte de surplus à $2,273,034.

Les disponibilités courantes sont de $11,264,286 et les exigibilités immédiates de $2,666,706, ce qui laisse un fonds de roulement de $8.597.580. L'actif net courant a augmenté de plus de $1,300,000 à $8.597.580. Les emprunts bancaires ont diminué de $749,264 à $1,003,722.

M. Arthur Cross, président, a déclaré que l'usine de Sydney a marché à peu près à sa pleine capacité durant les cinq premiers mois de 1938 mais que les opérations furent moins actives durant les mois suivants.

LE DOLLAR CANADIEN

New-York, 25.—(P.A.) Le dollar canadien a haussé de 7-64 de sou au cours de $0.99 21-32, sur le marché des changes étrangers hier. La livre sterling a gagné 3-16 de sou à $4.69 1-8 et le franc français 1-16 de point à $0.0265. Ces deux devises se trouvent à leur palier le plus élevé de l'année courante. Le florin hollandais a baissé de 10 points à son plus bas cours depuis octobre 1936. Le franc suisse a légèrement fléchi. A Montréal, la livre sterling a baissé de 3-16 de sou à $4.70 23-32, le franc français était un peu plus faible à $0.0265 29-32, et le dollar des Etats-Unis a touché une prime de 11-32 de un pour cent au lieu d'une prime de 7-16 de un pour cent la veille.

REDRESSEMENT DU MARCHE MINIER

Home Oil a touché $2.77 à Toronto mais clôtura à $2.65. — McIntyre s'est vendu à la nouvelle cime pour 1939 de 55.

Montréal, 25. — (P.C.) Asbestos Corporation a haussé de deux points au cours de 102, sur le Curb de Montréal, hier. Cub Aircraft était en mieux de 15 sous. Les cours se sont raffermis dans Fraser Voting Trust, Ford of Canada, Consolidated Paper et British American Oil.

Home Oil a monté de 25 sous à $2.65 et Okalta a haussé de 12 sous à $1.23. Dans le compartiment minier, Pend Oreille, Siscoe, East Malartic et Dome étaient plus fermes tandis que Lake Shore et Kirkland Lake ont fléchi.

A TORONTO

Toronto, Ont., 25. — (P.C.) Le marché minier de Toronto s'est mis à la remorque de la Bourse de New-York, hier. Durant l'après-midi, les gains furent de 5 à 10 sous dans Coniarum, Lamaque, Little Long Lac, Macassa, Macleod Cockshutt, Mining Corporation, Preston, Teck Hughes et Stadacona. Cariboo Gold Quartz a monté de 13 sous. McIntyre toucha une nouvelle cime pour 1939 à 55 en mieux d'un demi-point sur la clôture précédente. L'activité a augmenté dans Noranda et Nickel, qui ont monté respectivement de 3-4 de point et de 7-8 de point. Hudson Bay Mining a gagné un point et Smelters une fraction. Sherritt Gordon, Waite Amulet, Falconbridge et Pend Oreille étaient également fermes. Eldorado a haussé de 3 sous. Home Oil a grimpé à $2.77 pour fermer à $2.65 en mieux de 5 sous seulement. Le roulement fut de 32,000 actions dans ce titre. Les gains furent de 2 à 5 sous dans Davies, Model et Dalhousie. Royalite céda 1-4 de point et Anglo-Canadian Oil a perdu 2 sous.

DIVIDENDES

Premier Gold Mining Co. Ltd, 3 sous par action, payable le 15 avril aux actionnaires inscrits le 15 mars.

Distillers Corporation Seagrams Ltd, 50 sous par action commune, payable le 15 mars aux actionnaires inscrits le 8 mars. $1.25 par action privilégiée, payable le 1er mai aux actionnaires inscrits le 20 avril.

Coniaurum Mines Ltd, 5 sous par action, payable le 4 avril aux actionnaires inscrits le 15 mars.

Power Corporation of Canada, 1 1-2 pour cent par action privilégiée cumulative 6 pour cent et 1 1-2 pour cent par action 6 pour cent non cumulative participante, payables le 15 avril aux actionnaires inscrits le 31 mars.

Sunset Oils Ltd, 2 1-2 sous par action payable le 20 mars aux actionnaires inscrits le 15 mars.

Chartered Trust & Executor Co., 1 pour cent, payable le 1er avril aux actionnaires inscrits le 15 mars.

British Columbia Power Corporation Ltd, 50 sous par action de classe A, payable le 15 avril aux actionnaires inscrits le 31 mars.

Commercial Alcohols Ltd, 10 sous par action privilégiée, payable le 25 avril aux actionnaires inscrits le 1er avril.

Southern Canada Power, 1 1-2 pour cent par action privilégiée 6 pour cent cumulative participante, payable le 15 avril aux actionnaires inscrits le 20 mars; 20 sous par action commune payable le 15 mai aux actionnaires inscrits le 29 avril.

A LONDRES ET PARIS

Londres, 25. — (P.A.) — Les spéculateurs ont paru considérer la situation européenne avec plus d'optimisme hier et le ton de la Bourse était ferme. Les ferroviaires et les valeurs de l'automobile étaient actifs à la hausse et les titres industriels étaient en demande. Les valeurs du cuivre, du caoutchouc et du pétrole ont aussi monté, tandis que les obligations anglaises et les titres américains restèrent calmes mais fermes.

Les rentes françaises ont monté de 15 à 50 centimes sur la Bourse de Paris, hier, et la Banque de France ainsi que Royal Dutch montèrent de 50 fr. chacun. Canal de Suez céda plus de 400 fr.

Curb de New-York

Cours fournis par GREENSHIELDS & Co., Edifice Price, rue Ste-Anne, Québec. Tél.: 2-1591

Séance du 24 février 1939

	Ouv.	Ferm.
Alum. of Canada	120	120½
Alum. of Am.	114½	114¾
Am. Cyanam B	24⅝	25
Am. Gas & Elec.	38½	38⅜
Am. Superpower	13-16	¾
Brazilian	8¼	8¼
Brown Co. priv.	17½	17½
Cities Service	8⅛	8⅛
Cons. Gas of Balt	78	78
Elec. Bond & Share	11¼	11¾
Ford of Can "A"	21⅜	21⅜
Ford Motors	4⅛	4⅛
Gulf Oil	36¾	37
Humble Oil	65	64¼
Imperial Oil	16⅞	16⅝
Int. Petroleum	26⅜	26⅜
National F. & Gas	12⅞	12⅞
Niagara & Hudson	8¼	8½
Pennroad	1⅞	1⅞
St. Regis Paper	2⅞	2¾
Taggart	4½	4½
United L. & P.	2⅜	2⅜

Investment trusts

Séance du 24 février 1939

	Off.	Dem
Quarterly Income Share	11	11⅜
Can Int Tr	5	6
Can Inv F	3.95	4.35
N Am T S 1953	2.30	2.32
Do 1955	2.76	2.80
Do 1956	2.71	2.75
Do 1958	2.51	-
Cumulative T S	4.72	4.80
N Corp T S Cum	2.78	2.82
Do Dist	2.31	2.34

Le chemin de fer Union Pacific va donner dans quelques jours des commandes pour quinze locomotives.

LES ACHETEURS PLUS AGRESSIFS

Gatineau Power privilégié a monté à 93½ et le titre commun à 14.

NORANDA 80½

Price Brothers commun s'est vendu à 16. — Montreal Power cote 30 5-8.

Montréal, 25. — (P.C.) Les acheteurs se sont montrés plus agressifs à la fin de la séance d'hier, à Montréal. Les gains ont atteint jusqu'à deux points dans certains titres. Les actions privilégiées de Gatineau Power ont monté de 2 3-4 points à 93 1-2 et le titre commun était plus ferme à 14. Montreal Power a haussé de 3-8 de point à 30 5-8. Bell Telephone céda un peu de terrain à 172 1-2. Dans le groupe des papeteries, Price Brothers a gagné 1 1-2 point à 16, St. Lawrence Corporation privilégié était en mieux de 7-8 de point à 11 7-8 et Bathurst Paper a haussé d'un quart de point à 7 1-4.

Dans les industries lourdes, les cours ont remonté pour Dominion Steel and Coal B, Canadian Car, commun et privilégié, et National Steel Car. Noranda a haussé d'un point à 80 1-2. Nickel et Hudson Bay Mining étaient plus fermes de leur côté.

Les industries de la construction se sont raffermies. Le roulement total sur la Bourse et le Curb de Montréal fut de 88,100 actions, comprenant 22,000 parts industrielles et 66,100 parts minières. Les ventes d'obligations ont été de $2,450. Voici les cours moyens compilés par la Bourse de Montréal:

	10 ut.	20 in.	30 co.	10 pa.	15 or
Hier	65.4	77.9	73.7	96.50	120.35
Avant-hier	64.3	76.8	72.6	91.53	119.34
Sem. dern.	64.3	77.5	73.1	94.54	119.32
Mois dern.	60.9	72.8	68.8	87.66	116.41
1938	65.7	77.9	73.8	108.25	124.60
Haut 1939	64.7	85.0	78.0	119.77	126.48
Bas 1939	60.4	70.3	67.0	80.57	115.46

MOUNT ROYAL HOTEL

Montréal, 25. — (P.C.) Le rapport financier de Mount Royal Hotel Company Limited pour l'année 1938 indique une perte nette de $360,466, à rapprocher d'une perte nette de $314,536 durant l'année précédente. Le déficit reporté dans les livres de la compagnie est maintenant de $2,614,649. Les revenus nets ont diminué de $47,705 à $76,452. L'intérêt sur les obligations de première hypothèque a requis $195,800, les charges d'amortissement furent de $41,118 et la compagnie a chargé $200,000 au compte de la dépréciation. L'excédent des exigibilités immédiates sur les disponibilités courantes est de $211,433 alors qu'il était de $40,642 l'année précédente.

COURS DE DOW JONES

New-York, 25. — Voici les cours préliminaires de Dow Jones pour la clôture de la séance d'hier sur la Bourse de New-York: 30 titres industriels à 145.45, en mieux de 2.52 points; 20 chemins de fer à 30.90, en mieux de 1.07 point; 15 utilités publiques à 25.45, en mieux de de 0.69 point. L'indice des matières premières a monté de 0.17 point à 47.84.

M. WHATLEY A SA RETRAITE

Montréal, 25. — M. John-S. Norris, président de Montreal Light Heat and Power Consolidated, a annoncé hier la mise à sa retraite de M. George-R. Whatley, secrétaire de la société. Né à Hamilton, Ontario, M. Whatley avait commencé sa carrière avec la Hamilton Gas Company. Il avait vécu à Québec avant de venir s'installer à Montréal en 1908.

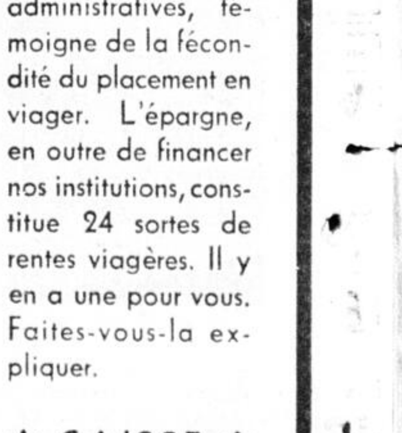

Cet édifice, d'un dessin sobre et riant, fruit d'économies administratives, témoigne de la fécondité du placement en viager. L'épargne, en outre de financer nos institutions, constitue 24 sortes de rentes viagères. Il y en a une pour vous. Faites-vous-la expliquer.

CAISSE NATIONALE D'ECONOMIE

J.-THEO. POITRAS
89, rue Berthelot - Québec
Tél. 2-7638

Casier Postal
129 Station B
Québec

Téléphone 2-7006
" 2-7007
" 2-7008

BARRY & McMANAMY

Membres de la Bourse de Montréal,
Membres de la petite Bourse de Montréal,
Membres du Canadian Commodity Exchange Inc.

79-81 rue SAINT-PIERRE — QUEBEC

Service complet de cotations sur toutes les Bourses y compris la Bourse des Mines de Toronto

BOURSE DE MONTREAL

Cours fournis par L.-G. BEAUBIEN & Cie, membre de la Bourse de Montréal, 70, rue Saint-Pierre, Québec. — Tél. : *2-1321

Séance du 24 février 1939

Ventes	Titres	Perm. préc.	Haut	Bas	Perm.
5	Ass Brew	16¼	16¼	16¼	16¼
80	Bath Pap A	7	7¼	7¼	7¼
115	Bell Tel	172½	172½	172	172½
125	Braz Trac	8⅝	8⅝	8½	8⅝
150	B C Pow A	25	25	25	25
115	Bull Pro A	16⅛	16⅜	16¼	16⅜
5	C Bronze	37	38	38	38
685	Can Car	14½	15¼	14¾	15¼
148	Do Pr	31½	32	31¾	32
45	C Celan Pr	102	102	101	101
440	C Cement	7⅝	8	7⅞	8
20	Do Pr	97⅜	97⅜	97¼	97¼
1190	C Ind Alc A	2⅛	2⅛	2	2⅛
10	Do B	2	2	2	2
510	C Pac Ry	4¾	4⅞	4¾	4⅞
5	C Steam Pr	9	8¾	8¾	8¾
147	Cons Smel	55¼	55¾	55	55¼
135	Do Cor & S	34	34	34	34
65	Dist Seagr	18¾	19¾	19	19¾
170	D Bridge	34	34	33½	34
1970	D Steel B	10	10¾	10	10¾
125	Dom Tar	5¼	5⅜	5	5⅜
15	Dryd Pap	4¾	4¾	4¾	4¾
131	Gat Pow	13¾	14⅛	13¾	14
135	Do Pr	93	94	93½	94
147	Do droits	3¼	3⅜	3¾	3⅜
15	G Steel W	6¾	6½	6½	6½
310	Gyp L & Al	5¾	5¾	5½	5¾
40	H Bridge	5	4⅜	4¾	4¾
10	Do Pr	31	32¼	32¼	32¼
197	Hol G Min	15	15	14⅞	14⅞
25	How Smith	11½	12	12	12
151	Hud B Min	33¼	33¾	33½	33¾
856	Imp Oil	16⅜	16⅜	16¾	16⅜
705	Imp Tob	16½	16½	16⅜	16⅜
566	Int Nickel	51⅞	52¼	52⅛	52⅜
225	Int Petrol	26¾	26¾	26⅝	26⅝
1056	Nor Mines	79½	80¼	79¾	80½
80	Ogil Fl Mills	27	28	28	28
75	Pow Corp	10⅞	10½	10½	10½
505	Price Bros	14¾	16	15	16
130	Do Pr	51	50	50	50
15	Quebec Pow	18	18	18	18
133	Shawinigan	20½	20½	20⅜	20⅜
30	So Can Pow	11½	12	12	12
65	St Law Corp	3¼	3¼	3¼	3¼
75	Do Pr	11	11⅞	11½	11⅞
46	Steel of C	72½	73	72¼	73
5	Do Pr	69½	70	70	70
45	Un Steel	5	5¼	5	5¼
222	Win Elec B	170	170	170	170

BANQUES :

3	Can Nat	167	166	166	166
4	Montréal	215	215	315	215
11	N.-Ecosse	310	306	303	303
20	Royale	190	191	191	191

OBLIGATIONS :

$2450	M P 3½ 1939	50¼	50½	50¼	50¼

CURB DE MONTREAL

Séance du 24 février 1939

Ventes	Titres	Perm. préc.	Haut	Bas	Perm.
1900	Abitibi	180	180	175	180
1062	Do Pr 6%	13	13	12	12¾
138	Asbestos	100	102	100	102
25	Do nouv	26	26	26	26
748	Beauharnois	4⅜	4¼	4¼	4¼
361	B A Oil	22⅜	22½	22⅜	22½
100	C & D Sugar	28	28	28	28
100	Can Brew	160	160	160	160
45	Can Malt	35	35¼	35	35
50	C Vicks Ltd	7	7¾	7	7
55	Cub Aire	175	190	165	165
800	C Alcohol	2¼	2⅜	2¼	2¼
470	Cons Paper	53⅝	53¾	53⅜	53⅜
70	Donnacona A	4⅜	4⅜	4⅜	4⅜
110	Fairchild	4½	4¼	4¼	4¼
65	Fleet Aire	9	9¼	9	9¼
270	Ford of C A	21½	21¾	21¾	21¾
360	Fras Co V T	13	13¾	13	13¾
50	Lake Sulph	2	2	2	2
25	Maclar Pow	13⅜	13¼	13¼	13¼
50	McColl F Pr	89	89	88¼	88¼
120	Prov Trans	7¼	7	7	7
15	So P Pr	107½	107¼	107¼	107¼

MINES :

1500	Aldermac	38	38	38	38
366	Bulolo Gold	27½	27¾	27¼	27¾
500	Can Mal	95	100	100	100
2200	Cent Cad	20	19	18½	18½
856	Dome Mines	31⅞	32¼	32	32¼
8500	Duparquet	6	5½	4½	4½
700	East Mal	230	231	231	231
100	Francoeur	23	20	20	20
35	Lake Shore	47¼	47⅞	47⅜	47¾
525	Macassa	530	540	540	540
180	McIntyre	53⅞	55	54¾	55
150	O'Brien	305	300	300	300
100	Pand Cad	8	8	8	8
300	Pend Oreille	150	158	158	158
2500	Sherrit G	110	110	110	110
4275	Siscoe	120	125	118	125
700	Slad Mal	60	60	59	60
11170	Stad Rouyn	77	85	80	83
800	Sullivan	81	87	81	81
1500	Thom Cad	24	24	24	24
1200	Wallie Am	680	700	680	690
100	Wright Har	860	860	860	860

HUILES :

100	Anglo Can	121	122	122	122
2400	Dalhousie	49	52	50	50
12485	Home Oil	260	277	263	265
200	Okalta	111	123	120	123
115	Royalite	40	40	39¾	39¾

Ventes sur la Bourse et le Curb : 22,000 industries; 66,100 minières.

BOURSE DE NEW-YORK

Cours fournis par BARRY & McMANAMY, membres de la Bourse de Montréal 79-81 rue Saint-Pierre, Québec. — Tél. : *2-7006

SEANCE DU 24 FEVRIER 1939

Ventes : 987,390 actions. Taux de l'argent à vue à 1 pour cent.

Ventes	Titres	Perm. préc.	Haut	Bas	Fer.
600	Air Red	58	58⅞	58	58⅞
400	Alaska	9⅛	9½	9⅛	9⅛
100	Alld Ch	171½	172½	172½	172½
2600	Alls Ch	40¾	42⅞	41¼	42⅞
900	Am. B. S.	44⅞	45	44½	45
800	Am. Can	88½	90⅞	89	90⅞
700	Am. C.&F	27½	29⅜	28	29⅛
200	Am. C. A.	9	9¼	9	9¼
1900	Am. & F.P	27⅝	31¼	27⅜	31¼
200	Am. Loco.	24⅜	26	25⅛	26
800	Am. M.&F.	14	14	13⅞	14
3100	Am. P.&L.	6	6⅜	6¼	6½
12400	Am. Rad.	15⅞	16⅛	15⅜	16⅛
1400	Am. R. M.	18	18⅝	18⅛	18⅝
600	Am. Smel.	44¼	45⅜	44⅛	45¼
2800	Am. Stl F	32½	34½	32½	34½
2200	Am. Sugar	20	20	20	20
700	Am. T.&T.	156⅞	158	157	157¾
800	Am. To. B	84½	85½	84⅝	85
4200	Am. W. W.	13⅛	13⅜	13⅛	13⅜
300	Am. Wool.	5	5⅛	5	5⅛
2400	Amerada	61¼	61	60¼	60⅞
7300	Ana. Cop.	28¼	29½	28½	29½
1100	As. D. Gds	9½	9¾	9⅝	9¾
2800	Atch. Ry	34	36	34⅜	36
700	Atl. Ref	20⅛	21⅛	21	21⅛
2300	Av. Corp.	7⅛	7⅜	7¼	7⅜
3400	Baldw. Lo.	13⅜	14⅜	13¾	14⅜
2300	Balt. & O.	6¼	6½	6¼	6½
	Barber	17¼	17¼	17¼	17⅛
2100	Barns. A.	14⅞	15½	15	15½
16400	Bend. Av	27½	29	27⅝	29
100	Best & Co.	51	53	53	53
12400	Bethl. Stl	69⅞	72⅜	70½	72¼
10100	Boeing Air	31⅛	32⅜	31⅜	32¼
100	Bohn Alu.	23⅞	24¼	24¼	24¼
9900	Borden	18⅞	20¼	19½	20⅛
2000	Borg. War	24½	26	25	25¾
1600	Brigge Mfg	25	26	25	25¾
2500	Bklyn M.T	12⅝	13	12⅜	13
1400	Budd Mfg.	6¼	6½	6⅜	6½
500	Burr. Ad.	17¼	17¼	17⅛	17¼
700	Byers A.M.	10	10¾	10¼	10¾
1600	Cal. & He.	6⅜	7	6¾	7
1200	Can. Dry	17⅞	18¾	17⅞	18⅝
700	Can. Pac.	4¾	4⅞	4⅞	4⅞
300	Case J. I.	83	86	83½	86
4100	Cel. of A.	22⅛	23¼	22⅞	23⅛
800	C. de Pas.	41½	42⅝	42⅛	42⅝
3600	Ches. & O.	35	35¾	35⅛	35¾
12800	Chrysler	75⅛	78½	76⅞	78⅝
1700	Col. & Atl.	28	30¼	28	30⅜
400	Col. P.&L.	18	18⅛	18	18⅛
6800	Col. Gas	7⅞	8⅜	8	8⅜
14400	Com. Sol.	12⅞	13⅝	13	13½
3000	Com. & S.	13⅛	13⅜	13⅛	13⅜
2200	Com. Cr.	53	54⅜	53½	54¾
500	Congol	26⅜	27⅛	27	27⅛
7300	Cons. Ed.	32⅝	33¾	33	33⅝
3300	Cons. Oil	8⅜	8⅝	8½	8⅝
1700	Cont. Can.	38⅜	38⅞	38¼	38⅝
400	Corn Pro.	63	64⅜	63¼	64
1000	Crown	12¾	12¾	12⅝	12⅝
1100	Crane Cor.	30⅜	31⅛	30¾	31¼
2100	Cruc. Stl	40⅜	42½	40¾	42¼
5000	Curtis Wr.	6¾	7	6⅞	6⅞
2200	Do A	26⅜	27⅛	26⅞	27⅛
3300	Deere & C.	19¾	20½	19¾	20½
3600	Doug. Air.	74	75	74	74⅝
900	Dupont	148	149	148⅛	148¾
300	East. Kod.	170	171½	171	171
1600	Elec. A. L.	31⅜	32¾	31¾	32⅝
1600	Elec. B.	13	13⅜	13⅛	13⅜
5800	Elec. P.&L.	10⅝	11⅜	10⅝	11⅜
1000	Elec. & M.	23¼	23¾	23¼	23¾
4100	Eng. P. S.	9¾	10⅜	10	10¼
800	Erie	12⅜	13¼	13⅛	13⅜
1400	Firestone	22⅜	22⅞	21⅞	22⅝
300	Foster W.	24	25½	24⅝	25½
1200	Freeport T.	24	24	23½	23½
12200	Gen. Elec.	40	41¼	40	41⅛
2600	Gen. Fds	39⅞	40¼	39¾	40¼
300	Gen. Gas	1⅝	1	1	1
15800	Gen. Mot.	47¾	49¼	48¼	49
600	Gen. Ry S.	21¼	22¾	21¾	22⅜
1700	Gillette	7¼	7½	7¼	7½
21400	Glenn M.	37⅜	39⅝	38⅜	39⅛
2100	Glidden	20½	21¼	20½	21¼
2300	Goodrich	20½	21⅜	21	21⅜
5300	Goodyear	32¾	34⅛	33⅜	34⅛
1400	Gra. Paige	1	1⅛	1	1⅛
6200	G. N. Ry p	25¼	27⅛	25⅝	27⅛
7100	Greyho.	18⅛	19¼	18¼	19¼
2700	Hec. Pro.	11⅛	11⅜	11⅛	11⅜
1400	Homesta.	63½	64¼	63⅜	64
100	Houd. H.	31¼	32	32	32
800	Do B	13¾	14⅛	14	14⅛
400	Houst. Oil	6⅜	6¾	6⅜	6¾
700	Hudson Mot.	6⅝	7¼	6¾	7⅛
2300	Hupp Mot.	1⅝	1¾	1⅝	1¾
1500	Il. Cen. Ry	16⅜	16¾	16½	16⅝
2100	Inspira.	13⅜	14½	13½	14½
1300	Interl. Ir.	11⅝	12⅜	12¼	12¾
2400	Int. Har.	57¾	60⅛	58¼	60¼
700	Int. Hy E.	6⅝	7	6¾	7
3300	Int. Nickel	52	52⅝	51⅞	52⅝
3200	Int. Paper	11⅞	12¼	11⅞	12¼
1800	Do pr	40⅞	42	42	43
400	Int. T.&T.	8¾	8¾	8⅝	8⅞
700	J. Manv	90½	92	90	92
11600	Kennec.	36	37	36⅜	37
600	Krog. Gi.	23⅞	24¼	23⅞	24¼
100	Lehigh	4⅝	4⅛	4⅛	4⅛
1300	Loew's In.	47¼	48⅞	47¾	48⅛
5400	Lorll. Tob.	23½	24¼	23¾	24¼
2500	Lndl. Stl	22	23¼	22¼	23¼
200	Math. Alk.	27½	29	28¾	29
500	Mack Tr.	27¼	28½	28	28½
400	McKeesp.	14	14⅞	14½	14⅞
400	Mead Cor.	9½	10⅜	10	10⅜
1700	Mia. Cop.	9⅞	10¼	9⅞	10¼
5200	Montg. W.	49⅝	52	50⅜	52
500	Mur. Corp.	7	7¼	7	7¼
3900	Nash Kel.	7¾	8	7¾	8
2400	Nat. Bisc.	25¼	25⅝	25⅛	25⅝
400	Nat. C. R.	22½	23	22⅛	22⅝
5460	Nat. Dairy	14¾	14⅝	14¼	14⅝
3000	Nat. Dist	27	26⅞	27⅜	26⅞
1200	Nat. Lead	23	23⅞	23	23⅞
300	Nat. P.&L.	8⅛	8⅜	8¼	8⅜
1800	Nat. Stl.	75	76	75	76
10300	N.Y. Cen.	18¾	19	18½	19
9800	N. Am. Av.	18⅝	19⅛	18⅞	19¼
12900	Nor. Am.	25	25¾	25⅛	25¾
2200	North. P.	11⅞	11⅞	11¾	11⅞
400	N.Y. Ship.	12⅞	13	13	13
3300	Ohio Oil	8¾	9	8¾	9
7000	Onn Cord	19	19⅞	19¼	19⅝
1200	Otis El.	20¾	21½	20¾	21½
1500	Otis Steel	11¾	12⅛	12	12⅜
1800	Pac. G.&E.	31¾	32	31⅜	32
2300	Pac. Mo.	4	4⅛	4	4⅛
7700	Par. Pub.	10½	10⅞	10⅜	10⅞
3900	Pen. RR.	19⅜	20⅛	20¼	20⅞
500	Peo. Gas.	35⅜	36⅛	35¾	36
1800	Ph. Dodge	38¼	39½	38¼	39½
1900	Pm. Pete	38¼	39⅛	38⅜	39⅛
1700	Poor	13	13½	13⅛	13½
2800	P. S. N. J.	35¾	36½	35⅜	36½
1900	Pullman.	32¾	34¾	33½	34¾
1800	Pure Oil.	9¼	9½	9⅜	9½
700	Ph. Morris	95	97¾	96	97¾
4200	Radio Cor.	6⅞	7⅛	7	7⅛
200	Radio K.	2⅛	2¼	2⅛	2⅛
600	Rem. R.	13⅜	14¼	14	14¼
300	Reo Mot.	1⅜	1⅜	1⅜	1⅜
11500	Rep. Stl.	20½	21⅜	20⅞	21⅜
1400	Reynolds	38¾	38¾	38⅜	38½
600	S. Jos. Ld.	38	38½	37⅝	38½
400	Sch. Dist.	15⅜	15¾	15½	15¾
2500	Sears R.	71⅜	72⅞	72⅛	73¾
700	Servel I.	16¼	16½	16¼	16½
1300	Simmons	27½	29	28	29
3200	Socony	12⅜	12½	12¼	12½
1500	Sou. Pac.	16¼	17¼	16¾	17¼
100	S. P. Rico.	17¼	17⅝	17⅜	17⅝
1400	Sout. Ry	18¼	19⅛	18¾	19⅛
9400	Sper. Cor.	46⅛	47¼	46¼	47¼
13200	Spiegel	14⅜	15¼	14½	15¼
1500	Sta. Bra.	6⅞	7	6⅞	7
1400	S. Oil of C	27⅜	27⅞	27⅜	27¾
300	S. Oil N.J.	47⅞	48¾	47⅞	48¾
2800	S. Oil Ind.	26⅜	26¾	26¼	26¾
3500	Sto. & W.	14⅝	15½	14⅝	15½
1800	Studeb.	7⅛	7½	7⅛	7½
3600	Texas Cor.	43	43½	43⅜	43½
400	Tex. G. S.	30⅜	31	30¾	31
2200	Tidew. As.	9	9⅜	9	9¼
900	Tim. R. B.	45	46½	45	46½
200	Undw. El.	58	58	57	57
600	Un. Bag.	10⅜	10⅝	10½	10⅝
1100	Un. Carbi.	81⅛	84	81½	84
1200	Un. Pac.	94	97	95	97
11100	Un. Air C	41	42	41	42
5400	Un. Air L.	12¼	12⅝	12⅜	12⅝
500	Un. Corp.	3¼	3¼	3⅛	3¼
600	Un. Fruit.	70¼	71½	70½	71½
2200	Un. Gas I.	12⅜	12⅞	12¾	12¾
1300	U.S. P.&F.	42¾	45	43½	45
400	U.S. Real.	4½	4¾	4½	4¾
13900	U.S. Rub.	45⅜	47⅝	45¾	47⅝
500	U.S. Steel	60⅞	62¼	60½	62⅛
500	Do priv.	116⅜	116¾	116⅜	116⅝
100	U.S. Smel.	34¾	35¾	35¾	35¾
1800	Vanad.	25½	26⅞	26⅜	26¾

BOURSE DE TORONTO

Cours fournis par ROSS BROTHERS & Co. Ltd., courtiers, 72 rue Saint-Pierre, Québec. Téléphone : *2-4091

SEANCE DU 24 FEVRIER 1939

Ventes	Titres	Perm. préc.	Haut	Bas	Perm.
1825	Abitibi	190	190	175	180
2065	Do 6 pr	13	13	12	12¼
6143	Alderm	39	38½	37	38½
1800	Amm G	13	12½	12½	12½
4600	Ang Can	122	122	120	120
3000	Arnfield	14½	14	13½	14
40	Ashley	7	6	5	6
3500	Astoria	5	5½	5	5½
28000	Augite	64	68	65½	68
2500	Bagam	14	14	13	14
1500	Bankf	29½	29½	29½	29½
300	Base Met	19	19	19	19
111000	Bear Exp	18½	20	18	19
3750	Beattie	137	138	137	137
666	Beauhar	4⅜	4⅜	4¼	4¼
E4	Bell	172¼	172¾	172	172¾
12000	Bidgood	24¾	25¼	23½	25¾
2500	Big Miss	24	24	24	24
4900	Bobjo	16½	17	16½	16½
630	Bralorn	10⅞	10⅞	10¼	10⅝
666	Braz T	8½	8¾	8½	8¾
370	British A	22¾	22½	22¼	22½
1600	British D	10	11½	11	11½
5400	Broulan	49	52	50	52
2100	Brown Oil	21	23	22½	23
45	Buff. A	14	14¼	14¼	14¼
200	Build Pr A	16	15¾	15¼	15¾
1720	Cal & Ed	231	230	226	226
4700	Calmont	41	44	43	43
38	C. Malt	35	35	35	35
250	C. Car & F	14½	15⅛	15	15⅛
765	C. I. Alc A	2	2	2	2
1250	Can. Mal	95	98½	98½	98½
10	Can Oil	18	18	18	18
5	Do priv	111	112	112	112
75	C. P. R.	43¾	47⅜	43¾	43⅜
150	Cariboo	230	229	229	229
1350	Cent Pat	243	245	245	245
8068	Cent Porc	9	11	9¼	10
5500	Chesterv.	124	125	124	124
200	Chrom	72½	73	73	73
100	Commoll	...	...	...	...
1200	Conlar	143	150	148	148
205	C. Baker	15½	16	16	16
500	C. Chib	21	21	21	21
681	Cons Min	55	55½	55	55¼
27300	Davies	40	45	40	42
2165	Dist Corp	18⅜	20	19	20
65	Dome	31½	32	31¾	31¾
50	D. Found	46	49	48½	49
1205	D. Stl C	9¾	10¾	10	10⅝
100	D. Stores	5¾	5½	5½	5½
125	D. Tar	5	5¼	5	5¼
4000	East Cr	8¼	8¾	8⅜	8¾
3550	East Mal	230	235	231	234
1000	Eldorad	185	190	188	188
200	Falconb	525	525	525	525
55	Fanny F.	21⅜	21⅜	21⅜	21⅜
7500	Gillis	4	4	4	4
3000	Fed Kirk	5⅜	5¾	5½	5½
300	Ferland	13	13	13	13
1500	Firest.	9⅜	9	9	9
1000	Franc	21	22	21½	21½
474	Gatin P.	13¾	14	13½	13⅞
180	Do priv.	92	93½	93	93½
16000	Gillies	10	10¼	9⅝	10
1500	Glenora	3	3	3¼	3
116	God's Lak	20	20	20	20
3500	Gold Eg	7½	7	7	7
100	Goodf	2½	3	3	3
4300	Granada	10	12	10	12
1700	Gunnar	46	47	46	47
25	Gypsum	5¼	5¼	5¼	5¼
8300	Hallw	4	4	4	4
6250	Hard R.	147	152	147	150
1000	Harker	9	8½	8½	8½
5800	Highw.	23	23	21	21
375	Holling.	147⅛	147⅜	147⅛	147⅜
32220	Home Oil	260	277	264	265
4200	Homest	18	19	18	19
245	Hud Bay	33¾	33⅞	33⅜	33⅞
594	Imp Oil	16⅞	16⅞	16¾	16¾
1390	I. Nickel	51⅞	52¾	52	52¾
840	Int Pet	26½	26¾	26½	26¾
800	J Watte	38	27	27	27
2700	Jacola	6	6	7¼	7¼
1300	Jellicoe	9½	9	9	9
1000	J M Cons	7	7	7	7
7300	Kerr Add	187	195	188	189
10200	Kirk Hud	62	64	61½	63
15103	Kirk Lak	147	149	146	148
185	Lak Sh	47⅞	47¾	47¾	47¾
50	Lak Sulp	2	165	165	165
1000	Lam Cont	21½	22¼	21⅝	21⅝
1020	Lamaque	605	625	600	615
4600	Lapa Cad	42	42	41	41
35	Laura S.	12⅜	12⅜	12⅜	12⅜
300	Lava Cap	80	75	75	75
1000	Leitch	70	70	70	70
400	Little L L	305	315	305	305
65	Loblaw	24	24	24	24
100	Do B	21¾	21⅜	21½	21½
535	Macassa	525	535	530	535
4800	MacLeod	255	260	255	260
12100	Madsen	48	50	47	48
7300	Malartic	54	58	54	58
500	Maralgo	5	5	5	5
100	M. Harris	5⅜	5¾	5⅜	5¾
15	Do priv	42½	44	44	44
60	McColl	6⅞	6⅞	6⅞	6⅞
10	Do priv.	87	88½	88½	88½
477	McIntyre	54½	55	55	55
1450	McKenz	121	124	122	124
1100	McVitt	8	9	9	9
1800	McWatt	51	52	51	51
500	Min Corp	160	165	164	165
1000	Model	27	37	35	35
2000	Monarch	8	8	8	8
2875	Moneta	117	121	117	121
36	Moore	38¾	38¾	38¾	38¾
9500	Morris	13½	13	13	13
11600	Naybob	33	36	34	35
5800	Newbec	5¼	5	5	5
100	N G Rose	15	15	15	15
1863	Noranda	79½	80½	79½	80¼
500	Norgold	8	8	8	8
100	Normetal	40	47	47	47
160	Nor. Can	50	50	50	50
500	O'Brien	305	300	300	300
2600	Okalta	121	123	120	120
2000	Olga	1⅞	1¾	1⅝	1⅝
2250	Omega	39	39	39	39
2000	Olga	1¾	1¾	1⅝	1⅝
1000	Pacalta	6½	7½	7½	7½
40	Page H.	101	100	100	100
2675	Pamour	400	400	400	400
1000	Pandora	8	8	8	8
500	Partan.	6	6	6	6
49500	Paulore	5½	6¼	5½	6
400	Paymast	48	49	49	49
900	Perron	175	175	173	173
1225	Pickle Cr	525	525	525	525
700	Pioneer	263	250	247	250
1550	Powell	196	203	196	202

● Vos auditions préférées

ECOUTEZ, AUJOURD'HUI
Samedi, 25 février

8.30 a.m.—**CBF — Radio-Matin.**
9.30 a.m.—**CBF — Chansonnettes françaises.**
10.50 a.m.—**CHRC — Musique de concert.**
11.00 a.m.—**CHRC — Extraits d'opéras.**
11.00 a.m.—**CKAC - WABC — Le Conservatoire de musique de Cincinnati.**
Quatuor pour cordes en ré majeur ..... Borodin
Helen Thacker, Jean Grubbs, Fred Hendrickson, Doris Kuhn
Suite en si mineur pour flûte et cordes ..... Bach
William Pfeiffer, Jr. et l'orchestre du Conservatoire à Cordes
Divertimento No 4 en si bémol ..... Mozart
William Pfeiffer, Jr., Eugene Frey, Harry Meuser
12.35 p.m.—**CBF - CBV — Orchestre tzigane** dirigé par Léon Zuckert.
1.0 p.m.—**CKCV — Radio-Journal Le Soleil.**
1.15 p.m.—**CBF - CBV — La chanson française.**
1.00 p.m.—**CBM — Le choeur du College Hiram.**
1.55 p.m. — **CBF - CBV - WJZ — Opera relaye du Metropolitan Opera House**, de New-York. — Bidu Sayao et Jan Kiepura tiendront les principaux rôles dans Manon, de Massenet, que le Metropolitan a mis à l'affiche samedi, opera qui sera relayé de 1 h. 55 à 5 heures par Radio-Canada. Wilfrid Pelletier sera, pupitre de chef d'orchestre.
Jules Massenet composa cette oeuvre dans la chambre même à La Haye où l'abbé Prévost écrivit son roman. L'histoire de Manon Lescaut et du Chevalier des Grieux a également inspiré Auber, Balfe, Kleinmichel et Halévy. Manon, de Massenet et Manon Lescaut, de Puccini, ont seules résisté à l'usure du temps. Henri Meilhac et Philippe Gille ont simplifié l'oeuvre et l'ont en quelque sorte blanchie afin de la rendre acceptable car les familles au temps de cette création, souhaitent conduire leurs filles en toute sécurité à l'Opera-Comique. Les coupures ou plutôt les changements apportés à l'oeuvre n'en diminuent en rien sa valeur.
Parmi les airs de Manon, signalons "Je suis encore toute étourdie", "Voyons, Manon, plus de chimères", "Adieu, notre petite table", "Ah, fuyez".
Les interprètes seront: Bidu Sayao (Manon Lescaut), Natalie Bodanya, Poissetter, Maxime Stellman, (Javotte), Jean Kiepura (Des Grieux), John brownlee (Lescaut), Léon Rothier, (Comte des Grieux), George Cehanovsky (De Bretigny), Alessio De Paolis (Guillot), etc.
Aux entractes, explications et commentaires par M. Romain-Octave Pelletier.
3.30 p.m.—**CKAC — Cordes poétiques.**
5.00 p.m.—**CBF - CBV — Musique de chambre.**
6.00 p.m.—**CBF - CBV — Les plus beaux disques.**
6.15 p.m.—**CBF - CBV — Tante Miche.**
6.15 p.m.—**CHRC — Causerie sur l'Hygiene.**
6.45 p.m.—**CBM — Pot pourri musical.**
6.00 p.m.—**HAT4, 32.8 m., 9.12 meg. "Rhapsodie"** par un orchestre militaire de Budapest.
8.30 p.m.—**GSB, 31.5 m., 9.51 meg. Music Hall de Londres.**
7.00 p.m.—**CHRC — Causerie** sous les auspices de la Société St-Jean-Baptiste par le Dr Pierre Jobin qui parlera de "L'éducation nationale et le professionnel".
7.30 p.m.—**ZRO 25.4 m., 11.81 meg. Musique de chambre.** Emission d'Italie.
7.45 p.m.—**CBF - CBV — Albert Pratz**, violoniste.
8.00 p.m.—**CBF - CBV — "Jazz nocturne".**
9.00 p.m.—**CBF - CBV — Concert-Relais des Iles Hawai.**
10.00 p.m.—**CBF - CBV - CBM - WJZ — Concert** par l'orchestre symphonique de la NBC. Toscanini dirigera pour la dernière fois, cette saison, samedi, l'Orchestre symphonique de la N.B.C. Les autres concerts seront dirigés par Hans W. Steinberg et Bruno Walter.
Le programme du 25 est consacré à Wagner, en particulier à des extraits parmi les plus aimés de ses drames musicaux. L'Ouverture au Vaisseau Fantôme, le Prélude du 3ième acte de Tannhäuser, l'Ouverture et la Bacchanale, de Tannhäuser, Prélude et Liebestod, de Tristan et Iseult, le Voyage de Siegfried sur le Rhin, du Crepuscule des Dieux et la célèbre Chevauchee des Walkyries.

ECOUTEZ, DEMAIN
Dimanche, 26 février

9.30 a.m.—**CKAC — A l'operette.**
10.30 a.m.—**CKAC — Aubade for strings.**
12.00 midi—**CBF - CBV — "Radio City Music Hall of the Air".**
1.00 p.m.—**CKAC — L'Heure Catholique de Montreal.** — La causerie doctrinale à l'Heure Catholique, organisée par le Comité des Oeuvres catholiques de Montréal, sera donnée par M. l'abbé Aime Bolleau, curé de Lachute. Il continuera l'étude de l'encyclique Casti Connubii et traitera de la docilité aux enseignements de l'Eglise. Cette causerie dure vingt minutes. Elle sera suivie d'un bref programme musical.
1.00 p.m.—**CBF — Causerie sur l'Actualite litteraire** par M. Victor Barbeau.
1.00 p.m.—**CBM — "Musically speaking".** Causerie de M. Harry Adaskin.
1.15 p.m.—**CBF - CBV — Chansonnettes françaises.**
1.30 p.m.—**CBF - CBV — Le salut des Nations a l'Exposition Universelle de New-York.** Le roi Leopold III de Belgique enverra un message par radio aux Etats-Unis dimanche, à 13.30 de l'après-midi. Son message a pour titre : "Vers l'avenir". Cette émission fait partie du programme international organisé par la National Broadcasting Company sous la rubrique : "Le salut des Nations aux Etats-Unis". M. Joseph Gataert, commissaire general de la Belgique à l'Exposition de New-York, dira également quelques mots.
L'Orchestre symphonique de Bruxelles donnera ensuite un concert.
7.00 p.m.—**CBF - WJZ — La Clef Magique de R.C.A.** — Le célèbre pianiste et compositeur, Ignace Jan Paderewski, ancien président de la République de Pologne, fera une tournee de concerts aux Etats-Unis, tournee qu'il inaugurera aux studios de la National Broadcasting Company, le dimanche, 26, au cours de l'emission de la Clef Magique de la R.C.A., de 2 heures à 3 heures de l'apres-midi. Les concerts de la R.C.A. sont diffuses par le poste CBF de Radio-Canada a Montreal.
Au concert de dimanche prochain, Paderewski exécutera la Sonate au Clair de Lune, en do dièze mineur, de Beethoven, la Ballade en la bemol, Deux Chants Polonais, transcriptions de Liszt, la Polonaise en la bemol, ces quatre oeuvres de Chopin et pour terminer, la Melodie en si majeur de l'une de ses propres compositions, Chants du Voyageur. Dans les conservatoires et dans les écoles de musique, on a invité les eleves a ecouter en groupe ce concert de Paderewski.
7.30 p.m.—**CHRC — Le quart d'heure familial.**
3.00 p.m.—**CBV - CKAC — La symphonie de New-York.** — Au concert de la Symphonie de New-York que transmettra Radio-Canada dimanche, de 1 p.m. a 5 h. p.m., on entendra un jeune pianiste espagnol de grande reputation, Eduardo del Pueyo. Ce sera son début au concert aux Etats-Unis. Il jouera avec l'orchestre, sous la direction de John Barbirolli, le Concerto en fa mineur de Schumann. Robert L. Sanders, l'un des lauréats au dernier concours de compositions organisé par la Société Symphonique de New-York, dirigera la "première" de sa Petite Symphonie en sol. Pour terminer, l'orchestre exécutera la IVeme Symphonie de Brahms.
8.00 p.m.—**CBF - CBV — L'Heure Catholique** — Le concert sacré à l'Heure Dominicale, au réseau français de Radio-Canada, dimanche, 26 sera transmis de la basilique de Québec. Le choeur sera sous la direction de M. Henri Valières, avec M. Henri Gagnon a l'orgue.
Finale de la Premiere Sonate ..... Alexandre Guilmant
Henri Gagnon, organiste
Cantate Domino ..... Pitoni
Le choeur
Causerie : "Charité et Mortification", par M. l'abbé Joseph Boutin, Docteur en Théologie, vicaire à la basilique de Québec.
Salve Regina ..... Henri Potiron
Le choeur
Chronique de l'actualité par le Docteur Louis-Philippe Roy, journaliste.
Ave verum ..... Franz Liszt
Peuple pieux ..... Dom Herment
Le choeur
Salve Regina ..... Pierre Cornet
Henri Gagnon, organiste
8.00 p.m.—**CFCF - WJZ — Auditions du Metropolitan Opera of the Air** sous la direction de Wilfrid Pelletier. Les solistes seront : Winifred Heidt, mezzo-soprano, de Détroit, Morton Bowe, ténor, et Jean Nerrill, soprano dramatique.
3.15 p.m.—**DJD, 25.4, 11.77 mcg. "Danses norvegiennes".** Emission de Berlin.
5.30 p.m.—**CBM — Les Palais de Londres.**
5.30 p.m.—**CKAC — Varietes internationales.** — L'émission des "Varietes Internationales presentera Erna Sack et l'orchestre Philharmonique de Berlin. C'est afin de repondre aux nombreuses demandes qui ont été faites au poste CKAC pour une nouvelle audition d'Erna Sack, célèbre soprano dramatique allemand, que "Les Varietés Internationales" feront entendre la grande artiste dans un répertoire entièrement différent. Erna Sack chantera avec ses choeurs et l'orchestre de la Société Philharmonique de Berlin.
6.00 p.m.—**WJZ — Les nouveaux amis de la Musique.**
6.15 p.m.—**CHRC — Causerie** sous les auspices du comite de propagande des fetes de l'Hôtel-Dieu. Les Docteurs Richard Lessard et Nap. Larochelle ont choisi pour sujet : Tous les siecles d'hospitalisation en Amerique du Nord.
6.30 p.m.—**CBF — Pas pourri musical.**
7.00 p.m.—**HAT4, 32.8 m., 9.12 mcg. "Prayer of Rakoczi"** par une fanfare militaire. Emission de Budapest.
7.00 p.m.—**WOR — Serie des Cantates de Bach.**

M. Lucien Boissinot
2 rue FRECHETTE,
LEVIS, Tél. 1158
est le seul representant autorisé pour L'Evenement-Journal pour la ville et le comté de Lévis.

ECOUTEZ LE REPORTER
— de —
L'EVENEMENT-JOURNAL
— à —
CHRC
tous les jours
(dimanche excepté)
à 11 heures du soir

7.30 p.m.—**CBF - CBV — Les Cordes Melodiques** dirigees par Alexandre Chuhaldin. Le soliste au concert des Cordes Mélodiques, dimanche, aux studios de Radio-Canada, sera Nicolas Fontaine, flûtiste. Il exécutera avec l'orchestre la Sérénade d'Henrich Hoffman, opus. 85, en ré majeur, I. Allegro, II. Andante, III. Allegro, IV. Vivace.
7.30 p.m.—**ZRO 25.4 m., 11.81 meg. Troisieme acte de l'opéra "La Traviata".** Emission de Rome.
7.45 p.m.—**CKAC — L'Information littéraire et musicale.** — Les dernières actualités du monde littéraire, musical et dramatique font l'objet d'intéressants commentaires de la part de MM. Jean Béraud, Marcel Valois et Roger Duhamel.
8.00 p.m.—**CHRC - CKAC - CJBR - CHLT — L'Heure Provinciale.** — Monsieur Alfred Mignault, directeur del'Heure Provinciale, présente de Québec un programme de musique variée et de brefs intermèdes poétiques, oeuvres d'auteurs québecois. Cette radiophonie vous donnera le plaisir d'entendre un orchestre sous la direction de Robert Talbot. Muriel Hall, Marie-Paule Leblond et Jean-Marie Lachance feront les frais de la musique vocale de cette émission. L'interprétation des poèmes est confiée à mademoiselle Marcelle Aubry et à Jean Nel. Ce programme est radiodiffusé par un réseau de postes du Québec.
1—Iphigenie en Aulide ..... Gluck
Orchestre
2—L'Eté ..... Chaminade
Marie-Paule Leblond
3—a) Dans un restaurant chinois ..... Reine Malouin
b) Nocturne ..... Reine Malouin
Marcelle Aubry
4—Melodie ..... Prim
Orchestre
5—Le pas d'armes du roi Jean ..... Saint-Saëns
J.-M. Lachance
6—Poèmes anciens ..... Maurice Hebert
Jean Nel
7—Menuet ..... Alfred Mignault
Orchestre
8—Samson et Dalila ..... Saint-Saëns
Muriel Hall
9—a) Reliques ..... Germaine Bundock
b) Saisons ..... Germaine Bundock
Marcelle Aubry
10—Prelude ..... Jarnefelt
Orchestre
11—L'eclat de rire ..... Aubert
Marie-Paule Leblond
12—A une Andalouse ..... Maurice Hébert
Jean Nel
13—Tu es le repos ..... Schubert
Muriel Hall
14—La fleur ..... Gretchaninoff
J.-M. Lachance
15—Feuille de peuplier ..... Saint-Saëns
Marie-Paule Leolond
16—Valse gracieuse ..... German
Orchestre
8.00 p.m.—**CBF - CBV — L'Agora du Dimanche** — L'honorable Wilfrid Gagnon, ancien ministre, commissaire des Chemins de Fer, sera le conférencier de la société de débats, l'Agora, au Cercle Universitaire dimanche, à 8 heures du soir. Le travail que donnera M. Gagnon a pour titre : "Quel est le rôle de la grande et de la petite industrie dans la province de Québec". Me Sinery Beaulieu occupera le fauteuil. La semaine suivante, le conférencier de l'Agora sera M. Jean-Marie Gauvreau, directeur de l'Ecole du Meuble, dont le travail aura pour titre : "Quels développements doit-on donner a l'artisanat dans Québec".
9.00 p.m.—**CKAC - WABC — L'Heure Dominicale Ford.** — Jean-Charles Thomas, barytion américain et Eugene Ormandy qui ont inauguré la série des concerts de l'Heure dominicale cette année prendront de nouveau part a ces concerts a partir de dimanche.
Voici les détails complets de cette émission :
Introduction et Danse de "La Vida Breve" ..... De Falla
Orchestre
Romanza di Cascart de "Zaza" ..... Leoncavallo
Thomas et orchestre
Serenade de Mefistophèles de
"La Damnation de Faust" ..... Berlioz
Thomas, choeur et orchestre
Pizzicato Polka ..... Stix-Ormandy
Orchestre
Procession du Sirdar de "Sketchs Caucasiens" ..... Ippolitow-Ivanow
Orchestre
Causerie par M. W.-J. Cameron
Eventine ..... Davis
Thomas et piano
Sing a song of Suspence ..... Malotte
Thomas et piano
Dance des Comediens de "La fiancee vendue" ..... Smetana
Orchestre
My Journey's End ..... Fay Foster
Thomas, choeur et orchestre
Old Folks at Home ..... Stephen Foster
Thomas, choeur et orchestre
Finale de la Symphonie en mi mineur ..... Tschaikowsky
Orchestre
For the Beauty of the Earth ..... Kocher
Thomas, choeur, auditoire et orchestre
9.00 p.m.—**CBM — Le quatuor a cordes Hart House** — Le Quatuor à cordes Hart House executera pour l'auditoire de Radio-Canada dimanche, à 9 heures du soir, le Quatuor Empereur (Variations) de Haydn et le Quatuor en re majeur, de Mozart. A Montreal, ce concert sera transmis par CBM.
9.00 p.m.—**CBF - WEAF — "Manhattan Merry-Go-Round"**, avec Rachel Carley, chanteuse, Pierre LeKreun, ténor, le trio Men About Town et un orchestre sous la direction de Don Donnie.
9.30 p.m.—**CHRC — Melodies qu'on aime.**
9.30 p.m.—**CBF - WEAF — Album de Musique familiere**, avec Frank Munn, tenor, Jean Dickenson, soprano, Elizabeth Lennox, contralto, le choeur Buckingham, les pianistes Arden et Arden, Bertrand Hirsch, violoniste, et l'orchestre Harnischen.
9.30 p.m.—**CBF - CBM — Le trio lyrique** et l'orchestre d'Allan McIver.
10.00 p.m.—**CBF - CBV — Les Maitres de la Musique** : Schumann.
10.00 p.m.—**CBM — Le Forum National.** — Les conférenciers en présence seront M. Jean Lefort, ancien eleve du College Loyal et de l'Université McGill et M. Edward Piper, ancien eleve du Lower Canada College et de l'Université McGill. Le debat qui se fera en anglais aura pour titre "Looking at Each Other". Cette emission ne peut manquer d'intéresser les auditoires des deux langues, etant donne le sujet, etant donné également que ces debaters sont tous deux de la jeune generation, des jeunes gens d'une excellente culture.
10.30 p.m.—**CHRC — Recital de piano.**
10.55 p.m.—**GSB, 31.5 m., 9.51 mcg. Le choeur d'hommes de la BBC.**
11.30 p.m.—**CBF - CBV - CBM — Serenades pour cordes** avec un orchestre dirigé par Jean Deslauriers, et Marcelle Monette, mezzo-soprano. Voici le programme :
Tambourin ..... F.-J. Gossec
L'orchestre
Nostalgie Tzigane ..... Gallini
Marcelle Monette, mezzo-soprano
"My Bonnie Banks O'Loch Lomond" .....
L'orchestre
Nos rêves sont des oiseaux bleus ..... Pons
Marcelle Monette, mezzo-soprano
Melodie Viennoise ..... Gartner-Kreisler
L'orchestre
Le moulin ..... Joachim Raff
L'orchestre
"Mexicali Rose" ..... Jack Penny
Marcelle Monette, mezzo-soprano
"Old Irish Cradle Song" ..... Art. Alfred Pochon
L'orchestre
NOTA — Le poste CBM de Radio-Canada a Montreal changera de frequence le dimanche, 26 février. Elle sera désormais de 960 kilocycles. Elle était autrefois de 1050 kilocycles.

ECOUTEZ, LUNDI
Lundi, 27 février

8.30 a.m.—**CBF** — Radio-Matin avec Jean Nolin, Georges Petolas et Jacques Auger.
9.30 a.m.—**CKAC** — Bonjour, madame. Jouette Alice Bernier.
10.00 a.m.—**CBF** — Vie de famille. Sketch.
10.15 a.m.—**CBF** — Auditions du theatre lyrique.
10.30 a.m.—**CHRC** — Extraits d'operettes.
10.45 a.m.—**CKAC-CHRC** — Grande soeur.
11.00 a.m.—**CBF** — L'Heure symphonique.
1.00 p.m.—**CKCV** — Radio-Journal Le Soleil.
1.15 p.m.—**CBF - CBV** — Chansonnettes françaises.
1.30 p.m.—**CHRC** — Conference prononcée au déjeuner de la Société St-Jean-Baptiste.
1.45 p.m.—**CBF** — Quatuor de voix d'hommes.
2.00 p.m.—**CBM** — Relais de Londres.
2.00 p.m.—**CBF** — Poemes symphoniques.
2.15 p.m.—**CHRC-CKAC** — La rue principale.
2.30 p.m.—**CKAC** — Orchestre de concert.
3.00 p.m.—**CKAC-WABC** — **Institut de musique Curtis.** Au programme on entendra : le Quatuor pour piano, en ut bemol majeur, opus. 16, de Beethoven, et le Trio pour Piano en mi-bemol majeur, opus 100, de Schubert.
3.00 p.m.—**CBF - CBV** — **Concert par l'orchestre civique de Rochester** sous la direction de Guy Fraser Harrison.
3.15 p.m.—**CBF-CBV** — **Mademoiselle au piano**: Katherine Schultze.
4.15 p.m.—**CBF** — **Les chefs d'oeuvre de la musique.**
5.00 p.m.—**WABC** — **Musique de la Restauration.** L'orchestre à cordes Columbia dirige par Bernard Herrmann jouera le Quatuor No 4, de Matthew Locke, et l'Ouverture de "Dioclesian" de Henry Purcell.
5.15 p.m.—**CBF-CBV** — **Les chansons de Thérèse.**
5.30 p.m.—**CBF** — **Suzette Forgues**, violoncelliste.
6.00 p.m.—**CBF-CBV** — **Les plus beaux disques.**
6.20 p.m.—**GSB**—31.5m., 9.51 meg. "**Songs that Father Sang**". Emission de Londres.
6.30 pm—**CBF-CBV** — **Journal parlé français de Radio-Canada.**
7.00 p.m.—**CBF-CBV** — **La Pension Velder.**
7.00 p.m.—**HAT4**, 32.8 m., 9.12 meg. "**KURUC SONGS AND DANCES**". Emission de Budapest.
7.15 p.m.—**CBF-CBV** — **La France d'outremer.** Conférencier: l'amiral F. R. Thouroude, du cadre de reserve de la marine française. Sujet: La France aux antipodes.
8.00 p.m.—**CBF-CBV** — **C'est Paris.** Orchestre dirigé par André Durieux.
8.30 p.m.—**CBF-WEAF** — "**The Voice of Firestone**" sous la direction d'Alfred Wallenstein, avec Margaret Speaks, soprano.
9.00 p.m.—**CBF-CBV** — **Chant et orgue.**
9.30 p.m.—**CBF-CBV** — **L'orchestre symphonique du poste WOR.**
945 p.m.—**DJD, 25.4 m., 11.77 meg "Thuringia" Sketch radiophonique.** Emission de Berlin.
10.00 p.m.—**CBF-CBM** — "**Contented Hour**" avec **Opal Craven**, un quatuor de voix d'hommes et un orchestre dirige par Marek Weber. Cette Demi-heure sera consacrée à des compositions françaises. On remarque entre autres, un arrangement de chansons et d'extraits d'operettes comme "Sous les ponts de Paris", "Amoureuse", "Quand l'amour meurt", "Quand l'amour refleurit", "Les Cloches de Corneville", Mignon, etc.

LE SIROP GRAY
DE GOMME D'EPINETTE ROUGE

épargnera à votre enfant des nuits d'insomnie et des jours de souffrances causées par la toux. La médication que renferme cette préparation éprouvée par plus d'un demi-siècle d'usage apportera confort et soulagement.

BAIE DES SABLES

Baptêmes.—Récemment a été baptisé, Armand-Laurentin, fils de M. et Mme Thomas Pineau (M.-Louise Castonguay). Le parrain a été Armand Castonguay et la marraine, Bernadette Castonguay, cousins de l'enfant.
Aussi, Camille-Lionel, fils de M. et Mme Adrien Castonguay (née Rose-Anne Rousseau). Le parrain net la marraine ont été M. et Mme Jean-Baptiste Castonguay.
Marcel-Normand, fils de M. et Mme Edmond Michaud (née Rollande Couillard). Le parrain et la marraine ont été M. et Mme Camille McKinnon.
Marie-Jeannette, fille de M. et Mme Wilfrid Ouellet (Rollande Gagnon). Le parrain et la marraine ont été M. et Mme Cyprien Ouellet, grands-parents de l'enfant.
Félicitations aux heureux époux.
Sépulture.—Vendredi dernier a été inhumé dans le cimetière de cette paroisse, le corps de Rolland Lapierre, décédé le 15 février dernier à l'âge de 21 ans. Un grand nombre de parents et amis assistaient aux funérailles.
Nos sympathies à la famille éprouvée.
—Lundi dernier, le 20 février, M. le curé chantait le service solennel pour le repos de l'âme de notre regretté père commun, S. S. Pie XI. Le chorale exécuta une magnifique messe en parties.
Activités de nos cercles.— A sa dernière réunion générale, le Cercle local de l'U. C. C. adopta une résolution à l'effet de demander au gouvernement fédéral de financer l'exportation de l'excédent de beurre afin d'assainir les marchés et de contribuer à un juste relèvement des prix.
Une autre résolution a été aussi adoptée à l'unanimité par le même Cercle à la même séance pour damander au Gouvernement Provincial d'amender la loi des pensions aux mères nécessiteuses pour que celles dont le mari est absolument incapable de travailler, par infirmité permanente, puissent bénéficier de la pension même si leurs maris demeurent à la maison.
Une troisième enfin a été votée par les Cercles de l'U. C. C. et de l'A. C. J. C., à leurs séances régulières pour demander que le nouveau secrétaire de la Commission du Service Civil soit bilingue.
Le catéchisme préparatoire à la communion solennelle a débuté lundi dernier le 20 février.

ST-ALEXANDRE (KAM.)

Décès.—Le 19 février est décédée à l'Hôtel-Dieu de Québec, après plusieurs mois de maladie, Mlle Marie-Jeanne Michaud, âgée de 32 ans. Son service et sa sépulture ont eu lieu le 21 à St-Alexandre de Kamouraska, au milieu d'un grand nombre de parents et d'amis.
Elle laisse, pour déplorer sa perte : son père M. Elzéar Michaud, de Ste-Anne de la Pocatière ; un frère, M. Joseph Michaud, de St-Jean d'Iberville ; trois soeurs : Mlles M.-Ange et oJséphine Michaud, de Québec, Mme Roméo Boucher (Bernadette), de St-Alexandre, ainsi qu'une belle-soeur, Mme Joseph Michaud, de St-Jean d'Iberville.
A la famille en deuil nous offrons nos plus sincères sympathies.

La peau rêche disparaît vite, car la Gelée "Vaseline" la pénètre, l'assouplit et l'adoucit. Plus de 100 usages à la maison. Évitez les succédanés.
Recherchez la marque déposée "Vaseline". En pots, 10c, 15c, 25c. En tubes, 25c.
Vaseline
MARQUE DÉPOSÉE
GELÉE DE PÉTROLE

CHEVROLET 1939

Le public choisit la plus grande valeur

Comparez TOUS les prix et vous conclurez, vous aussi, que
"CHEVROLET EST LE CHOIX!"

Seule Chevrolet vous donne tant pour si peu! Cette haute qualité ne se trouve nulle part ailleurs à de si bas prix! Vous n'avez qu'à voir et à conduire la nouvelle Chevrolet—puis à comparer ses prix sensiblement réduits—pour vous en convaincre. Venez *aujourd'hui* à nos salles d'exposition pour faire vos comparaisons. Rendez-vous compte des coûts d'achat—d'usage—d'entretien plus bas de la Chevrolet. Comparez tous les prix—comparez toutes les voitures—et vous admettrez que "Chevrolet est le choix!" Faibles mensualités suivant le mode General Motors de paiements à termes.

Modèle illustré ci-dessus—Coach Chevrolet Master de luxe avec malle.

SYSTÈME DE ROULEMENT AVANCÉ A GENOUX MÉCANIQUES
(Sur les modèles Master de luxe)
Construit en une unité complète . . . Ressorts à boudin sans friction . . . amortisseurs à double effet (avant et arrière) . . . stabilisateur de marche . . . et direction croisée double, à l'épreuve des chocs.

FREINS HYDRAULIQUES (à quadruple effet) PERFECTIONNÉS

Maximum d'efficacité avec un minimum de pression sur la pédale. Une double protection résulte du levier de frein d'urgence qui, placé sous le tablier, agit sur les sabots de frein des deux roues arrière.

NOUVEAU "ROULEMENT PULMAN" DOUX
(Sur les modèles Master 85)

Longs ressorts semi-elliptiques, à lames diminuées, à l'avant et à l'arrière. Amortisseurs à double effet. Stabilisateur de marche . . . gaines de métal sur les ressorts . . . éliminateur de chocs de route.

CHEVROLET

FAMEUX SIX A SOUPAPES EN TÊTE

Sur terre, sur mer, dans l'air—et en fait d'automobilisme à bas prix—le moteur à soupapes en tête excelle. Seule Chevrolet vous apporte un moteur six à soupapes en tête à de si bas prix. Plus de puissance et meilleure performance générale—au plus faible coût d'essence, d'huile et d'entretien.

NOUVELLE COMMANDE DE VITESSES AU VOLANT avec "AUXILIAIRE A VIDE"

Vous n'avez qu'à la guider sur le bout des doigts . . . un dispositif dit "auxiliaire à vide" fournit 80% de l'effort! Le compartiment avant est plus spacieux. Articulation mécanique simple et positive. S'obtient sur tous les modèles moyennant supplément nominal.

NOUVELLE VISIBILITÉ D'"AUTOCAR"

Pare-brise plus large—grandes fenêtres rectangulaires—et les chiffres du vélocimètre, plus gros, horizontaux et plus lisibles, sont en plein devant vos yeux. Glace de sécurité partout.

$883 Livré à **QUÉBEC** pour la Chevrolet Master "85" coupé d'affaires à 2 places (seule la licence en plus)

C-69F

J.-L. DROLET AUTOMOBILES Ltée
279 rue Saint-Joseph QUEBEC Téléphone 4-3591

Henri Perrault, Lévis, Ernest Delisle, Neuville, Bégin Automobiles Enr., Lac Etchemin
Georges Villeneuve, Pointe-au-Pic, J.-R. Alex. Germain, Saint-Raymond

SEULE CHEVROLET VOUS DONNE TANT POUR SI PEU, C'EST POURQUOI
CHEVROLET EST LE CHOIX!

Qui sera **l'heureux gagnant** de ce magnifique

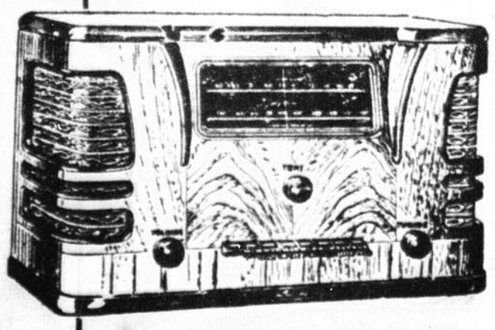

Radio
Westinghouse
?

Déjà des MILLIERS de COUPONS ont été distribués depuis le début de la Semaine de l'Electricité — Si vous n'en avez pas encore, adressez-vous sans tarder à l'un des marchands qui participent au mouvement. CE RADIO moderne d'une valeur de $74.50, sera donné comme PREMIER PRIX. LE CONCOURS est très facile — voyez-en les détails dans une autre page de ce journal.

Participez au CONCOURS de l'HORLOGE mystérieuse!
La semaine de l'électricité (Voir page 5)

SAINT-ELEUTHERE

Décès.— Le 14 février dernier, est décédé à l'hôpital Laval de Québec, M. Lucien ardif, fils de M. L.-G. Tardif, gérant de la Banque Canadienne Nationale, de St-Eleuthère. Le défunt était âgé de 26 ans.
Outre son père et sa mère, M. et Mme Louis-J. Tardif, le défunt laisse pour pleurer sa perte : ses frères, Joseph, Irénée, Arsène, Louis de Gonzague, Egide, Isidore, Albert, Gérard et Antoine ; ses soeurs Marie, Mme A. Bellavance, Les Etroits; Irma, Mme E. Guérette, St-Anselme, Dorchester, Elizabeth, Mme M. Simard, de Québec ; Christine, Mme H. Dumont ; ses oncles et tantes : M. et Mme Jean-Baptiste Tardif, de Humford, U.S.A., M. et Mme Paul Rousseau, de St-Eleuthère ; M. Isidore Biles, de Village Biles ; M. et Mme Emeril Albert ; M. et Mme Napoléon Lebel, de St-Grégoire, Montmorency ; M. et Mme Ouderic Landry, Sutton, Co. Brome.
Les funérailles furent célébrées le 17 février, à 9 heures dans l'église de St-Eleuthère, en présence d'une grande foule de parents et d'amis. La dépouille mortelle était portée par MM. Jean Lavoie, Gérard Dubé, Roger Bouchard, Fernand Leveaque, Leonard Ouellet et Eddy Ouellet.
La croix était portée par M. Gérard Morin. M. Alfred Beaupré conduisait le corbillard.
Les porteurs d'honneur étaient MM. Gérard Thériault, Rosaire Morin, Rosaire Jean et Emile Rossignol. M. Martial Sirois portait la couronne. Le drapeau de la Ligue du Sacré-Coeur était porté par M. Armand Thibault.
Les funérailles étaient sous la direction de M. J.-P. Morin, entrepreneur de pompes funèbres.
A la famille éprouvée nous offrons nos plus sincères sympathies.

M. Roland Casault est élu président

M. Roland succède à M. Henri Clément comme président du Syndicat d'Initiative de Québec.

PROJETS A L'ETUDE

M. Roland Casault a été élu, hier soir, président du Syndicat d'Initiatives de Québec en remplacement de M. Henri Clément qui devient 2ième vice-président. Outre l'élection des officiers, on a procédé, au cours de cette assemblée générale, à l'élaboration du programme d'action pour 1939-40.

Voici la liste complète des nouveaux officiers: M. Roland Casault, président; M. Ernest Aubry, 1er vice-président; M. Henri Clément, 2ième vice-président; M. Guy Casault, secrétaire; M. Ernest Aubry, trésorier; directeurs: MM. le Dr Jacques Samsom, Roland Seguin, Philippe Plamondon, Arthur Delâge, René Blanchet et Jos. Marineau.

Au début de la réunion M. Casault fit une brève revue du travail accompli au cours de la dernière année et énonça les grandes lignes du nouveau programme.

"Nous avons l'intention", dit-il, "d'entreprendre un travail sérieux pour restaurer si l'on peut dire quelques monuments un peu trop abandonnés. Nous voulons que la Maison dite Montcalm soit dégagée et convertie en petit musée; nous voulons que les trois tours Martello soient restaurées et que le souterrain qui les relie soit déblayé. Dans le même domaine, nous allons faire quelques démarches pour que le Musée Indien de Loretteville et l'Eglise huronne deviennent des centres d'attraction pour les touristes.

"Outre ce travail, nous voulons, pour faire suite à notre campagne de fleurs, lancer un mouvement destiné à redonner l'amour des arbres aux Québecois. Nous avons pris les mesures voulues pour que toute personne qui serait désireuse de se procurer quelques arbres puisse le faire par notre entremise.

"J'ajoute qu'avec la collaboration des autres Syndicats d'Initiatives et des Chambres de Commerce nous voulons organiser un concours provincial de photographies. Ces photos seront mises à la disposition de l'Office du Tourisme ou de tout autre organisme qui le voudra afin de faciliter le travail de propagande."

En terminant, M. Casault souleva le problème de la réédition du plan touristique de Québec.

"L'an dernier, fit remarquer l'un des directeurs, ce n'est qu'au dernier moment que la Cité nous vota un octroi. Nous avions dû vendre la publicité nécessaire pour couvrir nos frais; mais il est arrivé qu'à cause de ces annonces, les droits de poste pour envoyer notre publication aux Etats-Unis se sont multipliés. Cette année, comme nous voulons que notre brochure soit surtout distribuée de l'autre côté de la frontière où nous ne pouvions vendre des annonces, en conséquence, nous avons écrit, en décembre dernier, à l'Office municipal du tourisme pour lui demander un octroi. Nous attendons encore. Si celà retarde trop, nous ne pourrons publier notre plan touristique. Or comme cette année, par suite de la visite du roi et de l'Exposition de New-York, nous pouvions faire une excellente réclame à Québec, nous voulions faire un gros tirage de ce plan."

A la suite d'une brève discussion il fut décidé de soumettre de nouveau l'affaire aux autorités municipales et même de leur offrir les stéréos pour que la ville puisse imprimer le dit plan sous la surveillance du Syndicat d'Initiative.

TRAMWAY EN FEU

Les passagers du tramway 303, circuit Champlain, ont eu un moment d'inquiétude, hier après-midi, alors que le tram stoppa devant la gare de la Quebec Power, rue St-Paul, et que le garde-moteur leur demanda de descendre.

Avec surprise, ils apprirent que le feu venait d'éclater dans le moteur du tramway et qu'ils n'avaient qu'une chose à faire : descendre. Peu après les pompiers arrivaient sur les lieux et mettaient, en quelques minutes, cet incendie peu régulier sous contrôle.

MORT DE MME A. DOMBROWSKI

Une famille bien connue est plongée dans le deuil par la mort de Mme Adolphe Dombrowski.

A CHATEAU D'EAU

Une famille bien connue de cette ville vient d'être plongée dans le deuil par la mort de madame Adolphe Dombrowski, née Annie Bergeron, décédée hier à sa résidence de Château d'Eau. Madame Dombrowski a succombé à une courte maladie. La nouvelle de sa mort sera apprise avec beaucoup de regrets ce matin. M. et madame Dombrowski ont vécu à Québec pendant de nombreuses années. Ils demeuraient maintenant à Château d'Eau.

Madame Dombrowski était une personne de bien et profondément chrétienne. Sa disparition sera vivement regrettée.

La regrettée défunte laisse dans le deuil son époux, M. Adolphe-S. Dombrowski; ses fils, MM. A.-S. Dombrowski et Théodore Dombrowski, de Québec, ainsi que mademoiselle Anita Dombrowski. Elle était également la belle-soeur de M. Alfred Dombrowski.

Les restes mortels ont été transportés au salon mortuaire de l'Hôtel-Dieu de Québec, hier après-midi. Ils resteront exposés jusqu'à l'heure des funérailles, lundi matin.

Aux membres de la famille en deuil, L'Evénement-Journal offre ses plus sincères condoléances.

COMMENT ON PRENAIT LE FRAIS DANS LA ROME ANTIQUE

AUJOURD'HUI— Fumez les Cigarettes CAMEO AU MENTHOL

FINS TABACS VIRGINIENS "Air Conditionné" par le Menthol

FEU MME H.-E. PELOQUIN

St-Hyacinthe, 25. — (D.N.C.) — Mme Henri Péloquin, née Rosalie Tarte, est décédée ici à l'âge de 63 ans et 9 mois, après une longue maladie. Outre son époux, elle laisse quatre fils et quatre filles: MM. Henri Péloquin, St-Guillaume d'Upton; Hilaire, Arthur et Georges, St-Hyacinthe; Mmes Omer Fontaine (Maria), Armand Bernatchez (Rose), St-Joseph-sur-Yamaska, Lorenzo Chagnon (Bernadette), du rang St-François, Mlle Cécile Péloquin, St-Hyacinthe. Lui survivent également deux frères et une soeur: MM. Ephrem et Wilfrid Tarte, de cette ville; Mme Joseph Gaumond (Emma), de Gravelbourg, Saskatchewan. Les funérailles auront lieu samedi matin, à 9 heures, en la paroisse de Notre-Dame du Rosaire.

UNE INDEMNITE DE $4,200 POUR ACCIDENT

Un touriste américain verse ce montant à M. Proculus Picard.

Un citoyen de St-Paul, Minnesota, qui visitait, l'été dernier la région de Québec, le docteur Sutor, vient de verser par l'entremise de sa compagnie d'assurance à titre d'indemnité pour accident, la somme de $4,200, à M. Proculus Picard, de Québec. Action avait été prise contre ce touriste par Me Horace Philippon à la suite d'un sérieux accident d'auto dont M. Picard fut victime sur la route de Deschambault. L'épouse du demandeur décéda quelques jours après l'accident qui faillit causer la mort de son mari. A l'enquête du coroner qui suivit le décès de madame Picard, les jurés exonorèrent le docteur Sutor de toute responsabilité criminelle. La compagnie d'assurance "St-Paul Mercury Indemnity Company", dans laquelle le docteur Sutor détenait une police contre les accidents vient d'effectuer ce paiement d'indemnité en son nom.

LES HEUREUX GAGNANTS ONT LEURS PRIX

Les gagnants de la kermesse de Saint-Jean-Baptiste ont tous réclamé leurs prix.

LISTE DES OBJETS

Tous les objets attribués lors de la Souscription et de la Kermesse St-Jean-Baptiste, ont été réclamés. Voici la liste complète et officielle des gagnants :

Auto "Nash" — No 167 U-H
Madame C.-A. Matte, 56, ave. Brown.

Machine à coudre "Singer" — No 225 Z-L
Madame J.-A. Chabot, 94, rue Latourelle.

Radio DeForest, 6 lampes — No 194 U-A
Mlle Thérèse Doyon, 111, rue St-Joseph.

Radios "DeForest", 5 lampes
M. Hector Laporte, L'Epiphanie, P. Q., No 459 K-E.
M. Pierre Barrette, 193, rue Lavigueur, No 227 N-D.
M. Louis Rheaume, Jonquières, P. Q., No 107 E-K.
M. J.-J. Girard, 6, côte d'Abraham, vendeur du billet gagnant l'auto.

Frigidaire — No 40155
M. Adélard Tessier, 191, rue Latourelle, Québec.

"Horloge Grand-Père" — No 9891
M. Willie Pageau, 33, rue De Mazenod, Québec.

"Ameublement de Boudoir" — No 3938
Mme Adrien Bouchard, 65, ave. Bourlamaque, Québec.

"Ameublement de Cuisine" — No 13742
Mlle Gagné, 93, Chemin Ste-Foy, Québec.

"Ameublement de Chambre à coucher" — No 12643
Mlle Maria Rochette, 329, rue St-Olivier, Québec.

"Ameublement de Salle à diner" — No 23709
M. Fernand Larose, 183, rue Lavigueur, Québec.

"Manteau de fourrure" — No 3752
Mme H.-E. Légaré, 600, rue St-Jean, Québec.

"Renard argenté" — No 2120
Mlle Emélia Lapointe, 300, avenue Laurier, Québec.

Le Comité du Bazar profite de l'occasion pour remercier toutes les personnes qui ont collaboré au succès de cette entreprise.

DES ELECTIONS A LA FACULTE DE MEDECINE

A la mise en nomination qui eut lieu hier soir pour l'élection aux différentes charges de la faculté de médecine, qui aura lieu lundi prochain, les candidats suivants ont été proposés:

A la présidence: MM. Paul-Emile Côté et Napoléon Langis. A la première vice-présidence: MM. Jean-Marc Lessard et Roger Guimont; deuxième vice-présidence: MM. Jacques Dubé et Armand Anderson; premier vérificateur: MM. Roger Smith et Jean-Paul Handfield; secrétaire: MM. René Desjardins et Réal Lafond. M. Gaston Miville-Deschênes a été élu par acclamation trésorier de la faculté.

Rule Britannia

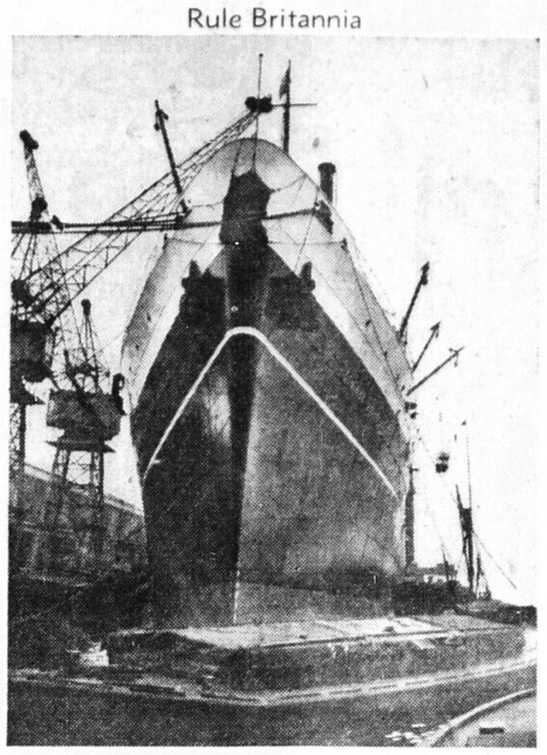

Le "Dominion Monarch", un cargo de 27,000 tonnes, pointe sa proue vers le Sud au moment où il se prépare à accomplir son premier voyage en Nouvelle-Zélande, via l'Afrique-sud et l'Australie, à l'occasion de l'inauguration d'une nouvelle ligne de navigation. Le voyage durera 5 jours.

Au Palais de Justice

Le verdict du jury attendu ce matin

Les jurés délibéreront cet avant-midi sur le bien-fondé de la réclamation d'indemnité, au montant de $11,000, intentée par M. Léopold Filion à M. Léopold Bédard, à la suite d'un accident. — Quatre juges siègent en Cour Supérieure.

UN PREVENU PLAIDE SA CAUSE

Les jurés délibéreront, cet avant-midi, sur le bien-fondé de la réclamation d'indemnité, au montant de $11,000., intentée par M. Léopold Filion à M. Léopold Bédard à la suite d'un accident dont le fils du demandeur fut victime sur le chemin de la Canardière, le 23 décembre 1937.

Après le plaidoyer de Me Ross Drouin, avocat du défendeur, et celui de Me E. Marquis, qui représente le demandeur, en compagnie de Me Hugues Lapointe, le juge Noël Belleau a donné des directives aux jurés qui se réuniront ce matin afin de délibérer.

Ce procès par jury est le premier en matière civile depuis près de 2 ans. Il a attiré un grand nombre de spectateurs en Cour supérieure. Les décisions des juges populaires que sont les jurés interessent toujours le public puisqu'elles reflètent en somme son opinion.

Activité en Cour Supérieure

La journée a été fort active en Cour supérieure, hier, puisque quatre juges de ce tribunal présidèrent des procès. Le juge Gibsone continua l'audition d'une réclamation d'honoraires professionnels de la part d'un avocat. Le juge Errol McDougall, de Montreal, prit en délibéré une réclamation de dommages-intérêts qui opposait Me Paul Lesage et Me Paul Miquelon. Le juge Noël Belleau présidait un procès par jury, dont nous parlons ailleurs, basé sur une réclamation de dommages-intérêts.

Le juge en chef Albert Sévigny a entendu la négation de servitude de M. Antonio Mathieu, représenté par Me Gérard Lacroix, qui conclut à ce que son immeuble soit déclaré franc et clair de toute servitude à l'égard de M. Antonio-A. Blondeau et al et de leur immeuble. Le demandeur proteste contre le fait que les branches des arbres de l'autre propriété s'étendent sur son terrain. Il demande qu'elles soient coupées. Les prétentions du demandeur sont contestées par Me Edgar Champoux.

Un inculpé plaide lui-même

Il est assez rare qu'un inculpé plaide lui-même sa cause. Et ceux qui essayent n'ont ordinairement aucun succès d'éloquence. Tel n'est pas le cas d'Arthur Lachance, de St-Ferréol, qui a lui-même exposé au juge Laetare Roy les arguments en sa faveur.

Lachance était accusé d'avoir trappé sur les réserves forestières du Séminaire de Québec. Il s'est défendu lui-même au cours du procès. Lachance argumenta si bien que le juge le libéra, séance tenante, d'un chef d'accusation : avoir capturé des rats musqués.

On m'a accusé, dit Lachance, d'avoir tendu des pièges au castor parce que les pièges sont gros. Ce pouvaient être des pièges à visons. D'ailleurs rien prouve que j'ai tendu des pièges. On a bien pu me voler des pièges et les tendre hors de ma connaissance.

Après un discours d'une heure, Lachance céda la parole à Me Jean Blais, avocat du plaignant. Jugement sera rendu la semaine prochaine.

En Cour d'Appel

Neuf causes en matière criminelle apparaissent sur le rôle de la Cour d'Appel pour la session de mars, — qui commencera le premier du mois.

Marie-Louise Cloutier et Achille Grondin, condamnés à mort pour le meurtre de Vilmond Brochu, demandent la revision des verdicts et des sentences rendus contre eux par les jurés de la Beauce et le juge Noël Belleau, siégeant en Cour d'Asses à St-Joseph de Beauce.

François-Xavier Lessard et Jos. Drouin condamnés pour avoir empêche des agents de la paix, — ceux de la Sûreté provinciale, — d'accomplir leur devoir.

Le gérant du cinéma Cambrai, M. Charles Rioux porte en Appel une décision de la Cour des Sessions de la Paix à l'effet que les soirées de banque qui avaient lieu au cinema Cambrai constituaient des loteries illégales.

Jos.-Albert Guilbault, Wilfrid Métivier, Yvan Krancevi en appellent de jugements prononcés contre eux respectivement dans les districts de Québec, Arthabaska et d'Abitibi.

Enfin la Couronne demande la majoration d'une sentence de six mois prononcée contre Salomon Freeman, contrebandier faisant partie de la bande de St-Anselme de Dorchester.

La cause de Concrete Column Clamps, la cite de Québec et la Cie de Construction de Québec revient de nouveau devant la Cour d'Appel.

Les autres affaires sur le rôle sont: Henry Tom vs Raoul Doré, du district de Québec ; Valère Payeur vs Eleucipe Toussaint, du district de Beauce.

M. J.-L.-EMILE GRAVEL MEURT A L'AGE DE 48 ANS

Le défunt était mécanicien à bord du navire "Druid".

Nous avons le regret d'apprendre la mort de M. Joseph-Louis-Emile Gravel, mécanicien à bord du navire du gouvernement le "Druid" décédé le 23 courant à l'âge de 48 ans. Le défunt était l'époux de dame Yvonne Marois. Il appartenait à une famille en vue de notre ville et de la Côte de Beaupré.

M. Gravel était né à Ste-Anne de Beaupré. Il était le frère de M. Louis Gravel, professeur de chant et maître de chapelle à Jacques-Cartier, de M. Georges Gravel, maître-chantre à la Basilique, de M. Lucien Gravel, professeur à l'Ecole Normale, de MM. Joseph, François-Henri, Charles, Adrien Gravel, et de Mme Etienne Lachance (Maria), de Ste-Anne de Beaupré. Il était aussi le cousin de l'abbé Pierre Gravel, vicaire à St-Roch.

Les funérailles auront lieu ce matin en l'église de Jacques-Cartier à huit heures.

Nos vives sympathies à Mme Gravel et à la famille.

VOUS SOUFFREZ *des* REINS ?

L'acide urique vous tenaille dans le dos, dans les articulations, et votre activité est réduite à rien. Alors, vous devez éliminer les cristaux d'acide urique. L'URODONAL, le meilleur dissolvant de l'acide urique, désintoxiquera vos organes, fera disparaître votre *lumbago*, vos *rhumatismes* et vous rendra souplesse, vigueur et santé. 100,000 médecins en ont fait l'expérience.

URODONAL GRATIS Envoyez 10 sous, (timbres ou argent) pour couvrir frais d'emballage et d'expédition et nous vous enverrons un généreux échantillon. Adressez Casier Postal No 37, Station N Montreal.

C'est un produit CHATELAIN LA MARQUE DE CONFIANCE

GRAND DEBAT ORATOIRE A L'ACADEMIE

MM. Jean-Marie Côté et Roger Poitras, défenseurs de la dictature, ont remporté la victoire.

DISCOURS DU JUGE ROY

L'heure tardive et le banque d'espace nous ont obligé hier à remettre à ce matin le compte rendu de l'intéressant débat oratoire qui mit aux prises, jeudi soir, quelques élèves de l'Académie Commerciale.

La proposition discutée était: "Dictature ou démocratie !" Et comme à Munich c'est l'Axe qui l'a emporté. MM. Jean-Marie Côté et Roger Poitras défendaient les positions dictatoriales; MM. Fernand Sirois et Armand Mercier brandissaient le flambeau de la Liberté éclairant le monde. Après une belle passe d'armes, les défenseurs de l'autocratie marquèrent les bons points et furent déclarés vainqueurs.

Le jury, qui comprenait plusieurs personnalités bien connues, était présidé par M. le juge Laetare Roy. M. le juge Roy déclara que la dictature l'emportait — mais qu'il restait quand même fidèle aux immortels principes de '89. Sur la scène, les quatre "debaters" attendaient la décision du jury; de grandes effigies d'Hitler, de Mussolini, de Chamberlain et de Roosevelt encadraient le portrait de Louis Fréchette.

Faisant allusion aux attaques portées contre les nations libérales, le juge Roy déclara: "Dans quelques années Furher et Duce seront morts. Et pourtant Fréchette vivra encore. Fréchette, un esprit — je vais dire un blasphème! — un esprit libéral".

"Il a fallu 1,000 ans" dit-il, "pour faire naître la liberté dans le monde et la voilà morte. Avant d'entrer dans les Parlements il lui avait fallu errer dans les catacombes, descendre dans les tranchées, monter sur l'échafaud. La voilà morte. Le droit d'aller librement dans la vie c'est une volupté qui vaut bien quelque chose. C'est mort. Tout meurt puisque la liberté va mourir."

M. le juge Roy félicita ensuite les orateurs et déclara que le jury, après une rude discussion, remettait la palme à MM. Côté et Poitras; puis il félicita en particulier M. Poitras qui totalisa le plus grand nombre de points.

FEU M. AD. GAUVREAU

M. Adélard Gauvreau est décédé à l'âge de 61 ans et 9 mois.

Nous sommes au regret d'annoncer la mort de M. Adélard Gauvreau, contremaître pâtissier à la maison T. Hethrington, décédé jeudi à l'âge de 61 ans et 9 mois. M. Gauvreau laisse le souvenir d'un chrétien parfait et d'un citoyen sans reproche. Ses remarquables qualités de coeur et d'esprit lui avaient conquis un large cercle d'amis qui le regretteront vivement.

Lui survivent son épouse, née Marie Lizotte; trois fils, MM. Adrien, Rosaire et Roland Gauvreau; quatre filles, Mmes Raoul Morin (Laurentine); Gérard DeBlois (Cecile); Georges Toussaint (Laurette), et Mlle Gisèle Gauvreau; ses soeurs Mmes Joseph Laflamme, de Lauzon; Adjutor Paré, de St-Roch de Québec; Leon Laflamme, de Sacre-Coeur de Québec; ses belles-filles, Mmes Roland, Rosaire et Adrien Gauvreau, ainsi que plusieurs petits-enfants, neveux et nièces.

Nos sympathies à la famille.

Dramatique accident à St-Tite, Champlain

M. Paul-Emile Desaulniers, 23 ans, est frappé par un convoi du C. N. R. et meurt peu de temps après.

VOITURE DEMOLIE

St-Tite-de-Champlain, 25 — (Dép. spéc.) — M. Paul-Emile Desaulniers 23 ans, a été victime d'un accident mortel, de bonne heure hier matin. Il a été frappé par un convoi du chemin de fer national sur le pont de la voie ferrée, à un demi-mille de la gare de Sainte-Tite. Il a succombé à ses blessures au cours de la matinée, à l'hôpital de Shawinigan.

Le jeune homme qui était à l'emploi de M. Alex. Grosleau, charretier, s'en allait en voiture sur la route quand il s'endormit. Rendu au pont des chars, son cheval prit la voie ferrée plutôt que de suivre la route. Au même moment, le convoi de chemin de fer National se rendant à Chicoutimi arrivait à Saint-Tite. Il fut impossible au mécanicien de la locomotive d'arrêter le convoi et la voiture fut frappée. Desaulniers fut précipité sur la glace de la rivière. La voiture fut démolie sous la force du coup et le cheval fut tué sur place.

Le train stoppait quelques centaines de pieds plus loin. L'équipe du train et les passagers quittèrent le convoi pour se rendre compte de ce qui était arrivé. En voyant les débris de voiture le long de la voie et le cadavre du cheval un peu plus loin, on constata qu'une tragédie venait de se produire. On crut un moment que la personne qui avait occupé la voiture avait été réduite en charpie puisqu'on ne trouvait aucun corps. A l'aide de lanternes électriques, on fit des recherches. Quelques passagers eurent l'idée de retourner au pont et c'est alors que le corps du jeune homme fut aperçu sur la glace de la rivière. Sous la force du choc, la victime de cet accident avait été projetée sur la glace.

Les passagers, aides de quelques personnes qui attendaient le train à la gare et qui s'étaient rendues sur les lieux de l'accident en constatant que quelque chose d'anormal devait s'être produit puisque le train s'était soudainement immobilisé, ramassèrent le jeune Desaulniers et le transportèrent à la gare. La victime était toujours inconsciente.

Les autorités du chemin de fer firent alors venir une locomotive de la jonction de Garneau et le jeune Desaulniers fut transporté à Shawinigan où il fut interné à l'hopital. En dépit de tous les bons soins qui lui firent accordés, le jeune Desaulniers expirait hier matin à 10 heures.

Vainqueur

M. ROGER POITRAS, qui, avec M. J.-Marie Côté, a défendu victorieusement la dictature au concours oratoire de l'Académie Commerciale.

MORT DE MADEMOISELLE MARIE-CLAIRE PAGEOT

Mlle Pageot est décédée, hier, à l'âge de 18 ans.

Une famille bien connue de Québec, vient d'être plongée dans le deuil par la mort de mademoiselle Marie-Claire Pageot, decedee a l'hôpital Civique après une brève maladie. Elle était âgée de 18 ans. Elle était la fille de M. Joseph-Arthur Pageot, conducteur de tramways.

Outre son père et sa mère, elle laisse aussi dans le deuil : 5 freres: Raymond, Rosaire, gerant de la jeunesse St-Sauveur, Lucien, président de la J. O. C. de St-Sauveur, Fernand et Aurelius, et une soeur, Marie-Marthe.

Les funérailles de Mlle Pageot auront lieu cet apres-midi a 3 heures. Départ de l'hôpital Civique a 3 heures moins quart, et l'inhumation se fera au cimetiere St-Charles.

L'Evenement-Journal prie la famille en deuil de bien vouloir accepter ses plus vives sympathies.

OTT FUERST EST MORT

Chicago, 25. — (P.A.) — Ott Fuerst est mort, mais sa voix pourra être entendue à ses funérailles ce matin, dans un sermon qu'il a promis à ses amis depuis cinq ans. Le journaliste joyial et bohème a enregistré un disque, contenant diverses remarques sur ses amis; il a déclaré qu'il parlait de chacun d'eux et qu'il donnait sur tous et chacun une opinion honnête. On est cependant à la recherche du disque. Le défunt était âgé de 70 ans.

Comment écarter GRIPPE et RHUMES

1 Evitez autant que possible les endroits où les germes sont le plus sujets à se propager: voitures encombrées et lieux de réunions publiques; pièces surchauffées, mal aérées.

2 Ayez soin de ne venir en contact intime avec personne et méfiez-vous de tous ceux qui toussent et éternuent ; respirez par le nez, de l'air frais, mais gare aux courants d'air et aux refroidissements.

3 Reposez-vous comme il faut. Mangez des fruits citreux en abondance. Tenez-vous les intestins libres. Prenez des précautions additionnelles pour vous tenir en bonne condition physique, de façon que votre organisme conserve sa résistance normale contre les germes.

4 Par-dessus tout, évitez d'attraper les rhumes. Ils amoindrissent votre résistance. Au tout premier symptôme de rhume, prenez de l'"Aspirin" et restez à la maison si possible jusqu'à ce que les symptômes de votre rhume soient disparus. Dès que vous sentez venir le mal de gorge dû au rhume, gargarisez-vous d'"Aspirin" dissoute dans de l'eau ; cela soulage la sensibilité et calme l'irritation.

5 Si pour une raison ou pour une autre vous croyez avoir la grippe, n'essayez pas de vous traiter vous-même, faites mander tout de suite votre médecin.

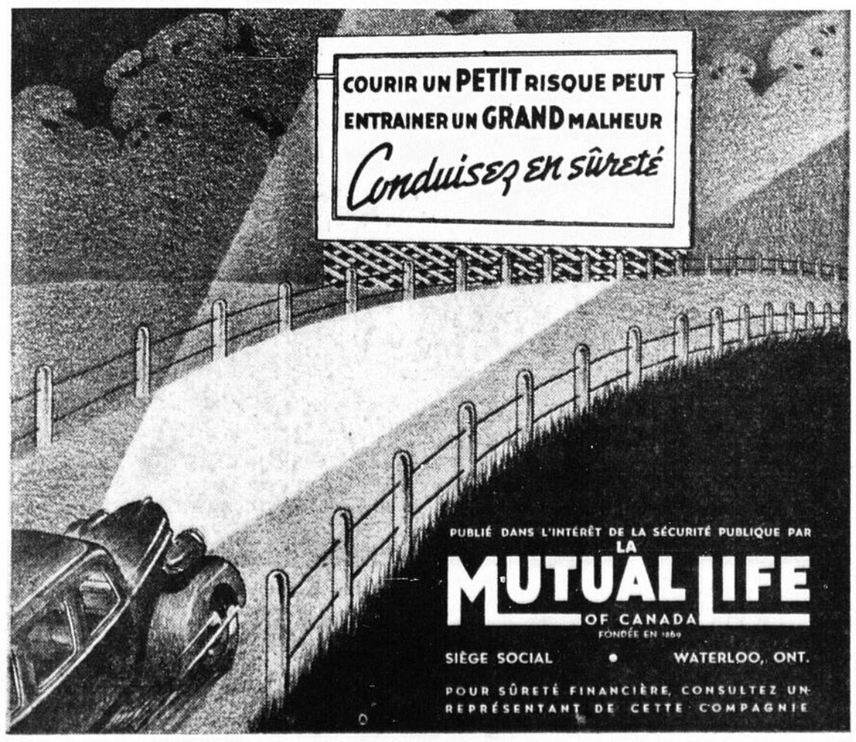

Une assemblée de l'Union Nationale à St-Hyacinthe

M. le Dr Philippe Adam et Me Paul-Emile Lafontaine rappellent les oeuvres accomplies par le gouvernement Duplessis dans les comtés de St-Hyacinthe et Bagot.

$150,000 EN PRETS AUX CULTIVATEURS

Saint-Hyacinthe, 25. (D. N. C.)— Les amis de l'Union nationale, des deux comtés de Saint-Hyacinthe et de Bagot, se sont réunis dans cette ville, aux salles du club de l'Union Nationale, sous la présidence de M. Adélard-J. Gaudreau, président du club. Les principaux orateurs de la soirée furent le Dr Philippe Adam, député de Bagot à l'Assemblée législative, d'Acton Vale, et Me Paul-Emile Lafontaine, avocat de Montréal. Quelque 500 personnes, de St-Hyacinthe et des diverses paroisses de la région, avaient tenu à se rendre.

Le premier orateur fut Me Lafontaine, qui rappella les diverses initiatives et les oeuvres du gouvernement provincial, depuis l'avenement de l'hon. Maurice L. Duplessis, en août 1936. Il souligna entre autres choses la sollicitude du gouvernement à l'endroit du comté de Saint-Hyacinthe, si négligée sous le régime Taschereau. Bien que M. T.-D. Bouchard fût resté député de Saint-Hyacinthe à l'Assemblée législative, le gouvernement Duplessis n'a pas pour cela négligé ni ignoré les citoyens de Saint-Hyacinthe. Au contraire, il s'est évertué à leur donner ce qu'il leur était refusé sous le régime Taschereau, du temps que le député de Saint-Hyacinthe faisait la pluie et le beau temps dans son comté. Le gouvernement s'est surtout montré généreux, dans les deux domaines de la voirie et de l'électricité. Ainsi, au moins 50 pour cent des chemins du comté, autrefois à base de glaise et la plupart du temps impassables, ont été recouverts de gravier.

Il est permis de croire que d'ici deux ans, il n'existera plus un mille de chemin non gravelé, dans tout le comté. Au point de vue électricité, le gouvernement a vu à faire servir, et à des conditions raisonnables, les municipalités privées jusqu'ici du précieux fluide. On sait par exemple que La Presentation a été assurée d'un service d'électricité à des taux raisonnables, grâce à la coopération de M. Joseph Gingras, président de la Régie provinciale de l'Electricité. Pour ce qui est du patronage provincial dans le comté, il a été bien administré, visant à l'intérêt commun des citoyens, et non pas à l'intérêt particulier. Les octrois et les diverses faveurs gouvernementales, dans le comté de Saint-Hyacinthe, représentent depuis une couple d'années quelque chose comme un million de dollars. Peut-on dire, en face d'un pareil chiffre, que le comité d'administration du patronage néglige le comté de M. Bouchard?

Le gouvernement provincial a encore accordé un octroi de $50,000, à l'Hôpital Saint-Charles de Saint-Hyacinthe, sachant que cette institution en a besoin, et qu'elle rend service à tous les citoyens de la région. Pour ce qui est du prêt agricole, 356 demandes ont été faites dans le comté. Sur ce nombre, 43 ont d'abord été retirées, puis 203 accordées. Il en reste une centaine que l'Office du Credit agricole est à étudier. Ici encore, il est patent que le comté de Saint-Hyacinthe a été bien servi.

Bien plus, le gouvernement vient de voter une nouvelle somme de $8,000,000., pour le prêt agricole, soit une moyenne de $85,000., pour chacun des comtés de la province. Or il est dès à présent assuré que les cultivateurs de Saint-Hyacinthe auront pour leur part $150,000. en prêts. Est-ce parce que le gouvernement trouve que le patronage est mal administré dans Saint-Hyacinthe, qu'il traite avec autant de générosité les citoyens du comté.

M. Lafontaine fait justice de certaines accusations portées contre lui-même et le Dr Jean Morin, chargés de l'administration du patronage provincial dans le comté de Saint-Hyacinthe. Il déclare que le Dr Morin et lui-même n'ont aucune ambition politique, et que ni l'un ni l'autre n'a l'intention de briguer les suffrages dans le comté, dans une prochaine élection. Revenant sur la voirie, M. Lafontaine conseille aux citoyens de s'organiser, de concert avec les populations de Bagot, pour faire entretenir la plupart des routes conduisant à Saint-Hyacinthe, pendant la saison d'hiver. On pourrait, avec une bonne organisation, obtenir des octrois du gouvernement, pour aider à l'entretien des chemins d'hiver.

Le Dr Ph. Adam

Le Dr Adam, député de Bagot à l'Assemblée législative, parle dans le même sens que M. Lafontaine, mais en traitant plus particulièrement de son comté. Il y a eu un an, le 14 février, qu'il a été élu député, et il a fait l'impossible depuis pour rendre service, non seulement à ses électeurs, mais aux citoyens de toute la region de Saint-Hyacinthe. On a dit, pendant la campagne électorale de l'an dernier, que le comté de Bagot était trop choyé par le gouvernement, puisque les prêts agricoles s'y totalisaient alors à quelque $400,000. Le Dr Adam se dit fier que son comté ait été ainsi traité, et il ne cessera de demander pour ses amis de Bagot. Il serait heureux que les prêts agricoles dans le comté de Bagot atteignent le chiffre d'un million. Quand la Législature a mis à la disposition de l'Office du Crédit agricole une somme additionnelle de $8,000,000., au cours de la présente session, certains tenants du groupe Godbout-Bouchard ont jeté cette accusation que les cultivateurs ne paieraient pas leurs dettes. On ne pouvait insulter plus bassement les cultivateurs québecois, qui se sont d'ailleurs chargés eux-mêmes de se justifier. Sur une somme totale de $20,000,000., prêtée aux cultivateurs, le gouvernement n'a perdu que la somme modique de $64. Ce chiffre est officiel. Non seulement les cultivateurs payent bien, mais ils payent quand les échéances sont dues. Nous en avons la preuve dans le fait que quatre emprunteurs seulement, sur plusieurs milliers, étaient en retard dans leurs paiements, un an après la mise en vigueur de la loi sur le prêt agricole.

Le Dr Adam rend hommage à l'hon. Bona Dussault, ministre de l'Agriculture, qui ne cesse de se dépenser pour le relèvement de notre classe agricole. On sait, par exemple, qu'il a pris l'initiative de réunir les ministres et sous-ministres de l'Agriculture de cinq provinces, celles des trois provinces maritimes, de l'Ontario et du Québec, pour aviser aux meilleurs moyens de résoudre les problèmes agricoles, propres à l'est du Canada. L'un de ces problèmes est l'écoulement du beurre, un de nos principaux produits. Nous avons au pays surproduction de beurre de 12,000,000. de livres, chaque année. Le Dr Adam pense, et il reflète en cela l'opinion du ministre de l'Agriculture, que le problème de la distribution du beurre sera en partie resolu, le jour où le gouvernement fédéral fermera les portes du pays aux beurres étrangers. Cette attitude est une de celles que M. Dussault désire voir prendre par le gouvernement d'Ottawa.

M. J.-B. Belisle, de Saint-Hyacinthe, a aussi parle brièvement, traitant de politique générale.

CHOQUETTE, MONT.

Deces.— Le 17 février, est décédé Lazare Fortin, fils de M. et Mme Philias Fortin, à l'âge de 18 ans. Nos sympathies à la famille en deuil.

Baptême.—M. et Mme Roch Fortin, font part à leurs parents et amis de la naissance d'un fils, baptisé le 12 février sous les noms de Joseph Raynal. Parrain et marraine: M. et Mme Oscar Fortin, oncle et tante de l'enfant.

Visite des ecoles.—M. l'inspecteur I. Jolin a fait, au cours de la semaine, la visite des écoles de notre paroisse.

Va-et-vient.—M. et Mme Lionel Fortin, de St-Pierre, sont en visite chez leurs parents, Mmes Wilfrid Fortin et Joseph Gagné.

—Mlles Thérèse et Hélène DeLadurantaye, de Montmagny, sont venues rendre visite à leur soeur, Mme Ovila DeLadurantaye.

—Mme Alphonse Simoneau est de retour d'un voyage à Québec, chez des parents et amis.

—M. et Mme Alfred Couillard, de Montmagny, sont allés rendre visite à leur nièce, Mme P. Gaudreau.

—M. Eugène Gagné est allé à Québec dernièrement, en voyage d'affaires.

—M. et Mme Berchmans De Ladurantaye, de Montmagny, sont venus rendre visite à leur mère, Mme (Vve) Alfred DeLadurantaye.

MIGRATION MASSIVE DES ITALIENS DE LA CORSE

Ajaccio, Corse, 25. — (P. A.) Dans les milieux italiens de la Corse, ile convoitée par l'Italie dans ses prétentions territoriales contre la France, anticipent pour la semaine prochaine une migration massive des Italiens. Cette migration serait le résultat, dit-on, de la récente décision du grand conseil fasciste de Rome de rapatrier tous les émigrés italiens.

DES CELLULES SPECIALES A 6 CARDINAUX

En raison de leur âge et de leur état de santé. — Pie XI a laissé tous ses biens au Saint-Siège.

SON TESTAMENT

Cite Vaticane, 25. — (P.A.) Le Pape Pie XI a abandonné tous ses biens personnels au Saint-Siege, ainsi qu'en fait foi un testament écrit un peu moins d'un mois avant sa mort de sa propre main, a annoncé hier l'Osservatore Romano, organe officieux du Vatican.

Ce testament, publié hier dans ce journal, démontre que le Souverain Pontife decédé n'attachait pas une grande valeur pecuniaire à ces biens personnels.

Un petit heritage qu'il tenait de son pere, Francesco Ratti, fabricant de soie à Desio, près de Milan, avait été distribué, croit-on, entre les membres de sa famille avant sa mort.

Les nombreux cadeaux que Pie XI reçut sous son règne sont abandonnés au Saint-Siège et à son successeur. Le testament mentionne plusieurs objets de grande valeur artistique ou religieuse qui devront être placés dans le musée ou la bibliothèque du Vatican.

Les plans actuellement preparés pour la tenue du conclave qui élira un nouveau Pape révèlent que le cardinal O'Connell, archevêque de Boston, et les deux cardinaux de l'Amérique du Sud seront l'objet d'une attention spéciale dans l'attribution des cellules qu'ils devront occuper.

Les cardinaux O'Connell, Santiago Luis Copello, de Buenos Ayres, et Segastiano Leme de Silveria Cintra, de Rio de Janeiro, occuperont des compartiments voisins de la chapelle Sixtine, ce qui leur évitera des fatigues pour se rendre de leurs cellules au conclave.

Des cellules aussi accommodantes seront procurées à trois cardinaux malades, Tomaso Pio Boggiani, chancelier de l'Eglise; Francesco Marchetti Selvaggiani, vicaire général de Rome, et Karl Joseph Schulte, archevêque de Cologne.

Les autres cellules destinées aux autres membres du conclave seront tirées au sort. Cette procédure a été modifiée dans le cas du cardinal O'Connell et des deux cardinaux sud-américains parce qu'ils seront forcés d'entrer dans le conclave presqu'immédiatement après leur arrivée à Rome. Actuellement en route, ces trois cardinaux sont attendus ici le 28 février, la veille de l'ouverture du conclave.

DES POLONAIS MANIFESTENT CONTRE HITLER

1,200 étudiants polonais manifestent contre l'Allemagne à la suite de la visite de Ciano.

PAS D'ARRESTATION

Varsovie, 25. — (P. A.) Douze cents étudiants polonais ont manifesté contre l'Allemagne, hier, à la veille d'une visite d'amitié de cinq jours du ministre des Affaires étrangères d'Italie, le comte Galeazzo Ciano.

A Poznam, environ 500 universitaires ont fracassé les carreaux d'une librairie allemande et d'une maison abritant le Posener Tageblatt, organe de la minorité allemande en Pologne. La police empêcha les étudiants de s'approcher du consulat allemand.

A Varsovie, environ 700 étudiants, chantant des hymnes antiallemands et criant des mots d'ordre antiallemands, paradèrent dans les principales rues pour manifester contre le traitement infligé aux étudiants polonais à l'école polytechnique de Danzig, ville administrée par les nazis.

Les manifestants de Varsovie criant de toutes leurs forces : "A bas l'Allemagne ! A bas Danzig ! Nous voulons le respect des droits polonais à Danzig !

Aucune arrestation ne fut opérée et personne ne fut blessé au cours de cette manifestation.

CHEZ LES BISONS

Buffalo, 23. — Les Buffalo Bisons, de la ligue Internationale de baseball, vont avoir passablement de trouble avec leurs joueurs cette année, si l'on en juge par la lenteur des athlètes à retourner leur contrat. Il n'y a que deux réguliers officiellement signés actuellement et certains équipiers n'ont même pas pris la peine de répondre au sujet des offres qu'on leur fit récemment.

MONTANEZ VS BERGER

New-York, 23. — Maxie Berger, champion canadien à 135 livres, doit se battre le 17 mars avec Pedro Montanez dans un combat de 10 rondes qui aura lieu au Madison Square Garden.

Le Collège St-Grégoire a défait le Shamrock par 6 à 5.

Des noces de diamant

M. et Mme HENRI GENDRON, 2141, rue Wellington, qui ont célébré leurs noces de diamant. M. Gendron est âgé de 81 ans, étant né le 7 mai 1858 à St-Dominique de Bagot. Son épouse, née Josephine Chabot, est âgée de 77 ans. M. Gendron a débuté dans les chemins de fer à l'âge de 16 ans et fut, pendant plusieurs années, conducteur du train Montréal-Portland avant de prendre sa retraite il y a dix ans. *(Photo Canadien National)*

Exposition avicole de Québec

L'exposition de volailles, lapins et pigeons organisée par la société avicole de Québec Inc., qui a eu lieu à la salle St-Pierre, les 4-5-6 février s'est terminée lundi soir le 6 février avec succès. Plusieurs centaines de visiteurs sont venus admirer les quelques cents sujets rares et de toute beauté dans les variétés de Volailles, Lapins et Pigeons de races Standard.

Parmi les visiteurs nous avons remarqué M. Adrien Morin, chef de l'Industrie animale de la province de Québec, il était accompagné de son fils et du président de la société avicole de Québec, M. J.-N. Dumas. Nous avons remarqué aussi parmi les visiteurs : M. J.-D. Barbeau, chef du département de l'Aviculture, M. J.-M. Delfausse, son assistant ; M. Arthur Bédard, instructeur en aviculture, ainsi que M. O. Trudel, aviculteur de la ferme du Cap-Rouge.

M. Roméo Turgeon du département de l'Aviculture, a rempli avec mérite la charge de surintendant de l'exposition.

On remarquait aussi un bel exhibit de grains et moulées de la Western Canada Flour Mills, représentée par M. Aubert Poirier. M. Napoléon Richard agissait comme juge des volailles, et M. Arthur Imbeault, comme juge des lapins. Ces deux juges impartiaux ont rempli leur charge loyalement et à la satisfaction de tous les exposants.

M. J.-N. Dumas, président de la société avicole de Québec était l'organisateur de cette exposition, secondé par les directeurs de la société avicole dont les noms suivent :

M. Arthur Imbeault, vice-président.
M. J.-O. Beaulé, secrétaire-correspondant.
M. Napoléon Richard
M. C.-E. Denis
M. Edouard Alstream
M. W. Nicol.
M. Pierre Gelly.
M. Ald. Rouleau.

Nous donnons ci-dessous les noms des genereux donateurs de prix spéciaux ainsi que les noms des gagnants de ces prix.

Coupe Québec Power : Pour être gagnée 2 fois, pour l'exposant ayant le plus grand nombre de points dans plusieurs races.

Gagnée par W.-G. Alstream, Québec.

Coupe Jos. Paquet : Pour être gagnée 2 fois, pour le plus beau troupeau de l'Exposition.

Gagnée par Edward Alstream, Quebec.

Coupe Quaker Oats : Pour être gagnée 2 fois, pour le plus beau sujet Wyandotte Blanc.

Gagnée par M. C.-E. Denis, Gros Pins.

6 nids metalliques : Offerts par Ed. Alstream, pour meilleure collection dans une seule race.

Gagnés par J.-Nap. Dumas, Québec, avec une belle collection de Chanteclercs.

Coupe : Par un membre de la société Avicole, pour la plus belle collection de lapins, mattres argentes.

Gagnée par le clappide moderne.

1 sac big 3 : Offert par Western Canada Flour Mills, pour meilleure poule, classe No 1.

Gagné par Chs Bédard.

1 sac de moulée : Par J.-B. Renaud, pour le meilleur cochet dans la classe No 1.

Gagné par M. P. Gelly et Art. Imbeault.

1 sac de grain : Par Western Canada Flour Mills, pour le plus beau coq dans la classe No 2.

Gagné par M. Wilfrid Nicol.

25 poussins : Offerts par Fred Bray, Hamilton, Ontario, pour le meilleur sujet, poule ou poulette, classe No 2.

Gagnés par M. Ald. Rouleau.

Une pipe : Don de M. Jos. Côté, tabaconiste, pour le plus beau cochet, classe No 2.

Gagnée par M. O. Beaulé.

$1.00 : Par un membre de la société Avicole, pour le meilleur sujet lapin chinchilla.

Gagné par M. Gerald Coote, avocat.

$1.00 : Attribué au plus jeune débutant dans la race plymouth rock barré.

Gagné par M. Ferdinand Blouin, Quebec.

A nos donateurs de prix spéciaux, à nos annonceurs dans notre programme, à tous les visiteurs de notre exposition, et à tous ceux qui ont contribue au succès de notre exposition nous disons un cordial merci.

La société avicole de Québec, Inc.,
J.-N. DUMAS, président.

CHUNGKING SE REFUGIE DANS LA MONTAGNE

Les Japonais menacent d'exterminer la population entière de cette ville.

VERS LAN-TCHEOU

Shanghai, 25. — (P. A.) — Les etrangers qui habitent Chungking, capitale provisoire de la Chine, parlent actuellement d'un immense projet qui consisterait à percer des tunnels dans le flanc des montagnes qui encerclent la ville afin d'offrir des abris contre les raids aériens des Japonais. Ils disent que des milliers de coolies, travaillant avec des instruments primitifs, sont déjà à creuser au pied de ces montagnes pour construire des abris pouvant loger 300,000 personnes.

Chungking, qui a une population de plus de 500,000 âmes dans le moment, est l'une des villes de l'intérieur de la Chine marquée par les Japonais comme devant être l'objet d'attaques aériennes. Pour amoindrir les dommages possibles et éliminer la menace des incendies comme conséquence des bombardements les autorités chinoises ont ordonné de raser environ un quart de la cité.

Les autorités japonaises, ici, affirment que leurs avions ont détruit ou descendu environ 50 appareils chinois au cours d'un raid accompli avant-hier et qu'ils ont porté de ce fait un coup mortel aux efforts de la Chine pour reformer sa force aérienne. Elles disent que Lan-Tchéou, capitale de la province de Kansu, dans le nord-ouest, sera le prochain objectif des attaques aériennes nippones, parce que cette ville est "le point d'arrivage des fournitures soviétiques".

CHEZ LES SKIEURS

Une douzaine de skieurs locaux ont accepté, mercredi, l'invitation lancée par la direction du Manoir Saint-Castin, qui offrait de loger pendant une journee, gratuitement, les athlètes qui se rendraient de Québec au Lac Beauport en ski. MM. Marcel Breton, Paul Dionne, S. Cloutier, Jules Labrecque, Fernand Gauvin, Normand Vézina, Yvon Bouchard et cinq étudiants ont profité de l'offre et ils se sont rendus, hier, au Manoir, où ils furent reçus par les propriétaires.

VOTE A EDMONTON

Edmonton, 25. — (P.C.) — La Législature de l'Alberta a approuvé sans compter le vote, hier, un rapport du comité spécial de la redistribution recommandant de diminuer le nombre des membres de la Législature de 63 à 57. Une législation dans ce sens sera probablement présentée au cours de la présente session, pour prendre effet lors de la prochaine élection provinciale.

UNE ATTAQUE DU JOURNAL DE GOEBBELS

Le ministre de la Propagande attaque les démocraties, les Juifs, les Marxistes, etc.

NOUS VOULONS LA PAIX

(N. de la R. — Nous publions cette dépêche sous toutes réserves.)

Berlin, 25. (PA) — Le ministre de la Propagande Goebbels attaque les démocraties, les Juifs, les Marxistes et l'Eglise dans un article qui parait aujourd'hui dans le Voelkischer Boebachter sous le titre: "La guerre est-elle en vue?"

"Nous voulons la paix, et il n'est jamais trop tard pour faire la paix", dit l'article.

"Que veulent les démocraties en réalité? Elles n'ont pas prêté l'oreille aux offres de paix du chancelier Hitler ni accordé la moindre considération à des justes et raisonnables demandes de réarmement de l'Allemagne.

"Les démocraties déclarent que leurs peuples doivent faire des sacrifices énormes pour se protéger contre les états totalitaires. Mais leur effort tend visiblement à détruire les états totalitaires au premier moment opportun, ou leur réarmement n'a aucun sens.

"Nous ne voulons pas attaquer ces démocraties ni les convertir au national-socialisme, et malgré tout elles croient que nous les menaçons.

"Ceux qui détestent l'Allemagne à l'etranger et une petite clique chez nous tentent d'enfoncer un coin entre le peuple et ses chefs. Même le bolchévisme athée fraternise en ceci avec l'Eglise catholique parce que les deux sont ennemis des états totalitaires.

"Les démocraties feraient mieux de s'occuper d'elles-mêmes. Elles ignorent la force de nos armées et la puissance de nos travaux de défense".

PARADE D'ECOLIERS DANS MANDCHOUKOUO

Hsinking, Mandchoukouo, 25. (PA —par J. D. White, de la Presse Associée) — Les écoliers japonais et chinois ont paradé dans les rues de la capitale, hier, pour célébrer l'entrée officielle du Mandchoukouo dans le pacte contre le communisme international.

Ce pacte a été officiellement signé hier par le premier ministre Chang Ching-Hui, en présence des diplomates japonais, allemand et italien. Le Mandchoukouo, protectorat japonais, avait accepté le 17 janvier une invitation des premiers signataires du pacte à se rallier à cette entente.

Le pacte anticommuniste aligne maintenant le Japon, l'Allemagne, l'Italie, la Hongrie et le Mandchoukouo contre le communisme international, qui a ses quartiers généraux à Moscou. Il se trouve donc à viser indirectement la Russie soviétique.

Message du Cardinal Pacelli aux Zouaves

Le 10 fevrier dernier, les Zouaves de Québec se joignaient à tous les fidèles de l'archidiocèse et exprimaient leurs religieuses sympathies à Son Eminence le cardinal Villeneuve, archevêque de Québec, dans un message que le commandant du Premier Bataillon lui adressait à l'occasion de la mort de Sa Sainteté Pie XI.

Le 21 du courant, il recevait la réponse par câblogramme de Son Eminence le cardinal Pacelli, camerlingue de la maison de Sa Sainteté.

Voici le texte des deux messages:

Québec, 10 février 1939

S. S. cardinal Villeneuve,
Cité Vaticane, Italie.
Etat-major premier bataillon Zouaves Pontificaux Canadiens se joint à vos ouailles occasion mort Très Saint Père Pie XI. Prions Votre Eminence agréer piété filiale et présenter cardinal Pacelli nos religieuses sympathies.

signé: J.-H. Paquet,
commandant

REPONSE

Citta del Vaticano, Fév. 21

J.-H. Paquet, commandant
Etat-major, Premier Bataillon Zouaves, Québec.
Remercie condoléances et prières.

signé: Cardinal Pacelli,
Camerlingue

UN PROGRAMME DE COMMERCE AMERICAIN

Washington veut encourager le capital privé à placer de l'argent. — Discours à Des Moines.

M. HARRY-L. HOPKINS

Des Moines, 25. — (P.A.) — M. Harry-L. Hopkins, secrétaire du Commerce dans le cabinet Roosevelt, a exposé hier soir un programme fédéral pour le commerce américain basé sur "un désir de créer un environnement propre à encourager le capital privé à placer de l'argent".

Dans un discours prononcé devant les membres de l'Economic Club, ici, M. Hopkins affirma: "Un tel environnement deviendra une réalité sans compromettre les grandes réformes qui constituent les principaux jalons du programme éclairé de l'administration actuelle."

M. Hopkins recommanda entre autres choses:

1.—Aucune "augmentation générale" des contributions fédérales cette année et l'amendement des règlements "qui tendent à paralyser l'écoulement du capital".

2.—Briser l'embâcle établie par les capitaux privés dans le domaine des utilités, des chemins de fer et du logement.

3.—La tolérance et l'équite de la part du travail lorsqu'il a à traiter avec les patrons.

4.—Un revenu national plus considérable pour procurer du travail aux chômeurs et équilibrer le budget.

5.—L'aide aux petites industries.

6.—L'attribution d'une part plus considérable du revenu national à l'agriculture.

LE ZOUAVE

Les raquetteurs du Zouave auront une sortie régulière en raquettes, ce soir, le départ se faisant du chalet et le retour ayant lieu chez un membre. Vendredi, il y aura une importante assemblée générale en vue du voyage à Montmagny, dimanche.

ARIZMENDI VS AMBERS

New-York, 23. — Baby Arizmendi et Lou Ambers se rencontreront vendredi soir dans un combat de 12 rondes qui aura lieu au Madison Square Garden mais le boxeur qui retirera le plus de bénéfices de ce match ne sera pas Arizmendi. Ce dernier accepta le combat avec l'espoir qu'une victoire lui donnerait la chance de rencontrer Henry Armstrong pour le titre à 135 livres mais la Commission de Boxe de New-York en a décidé autrement. C'est Ambers qui sera le rival du champion, même s'il est vaincu vendredi.

LE MONTMAGNY

Samedi et dimanche, 18 et 19, le Montmagny Amateur s'est rendu à Ste-Anne de la Pocatière pour y jouer contre le club du poste CHGB qu'il a défait par un score de 5 à 1.

Le dimanche, le Montmagny Amateur a remporté de nouveau la victoire au compte de 3 à 1 contre le Ste-Anne de la Pocatière dans une joute pour le championnat de la rive sud. La partie a été disputée à vive allure et dénuée de toute rudesse.

Nous remercions beaucoup la population de Ste-Anne de la Pocatière et aussi les étudiants qui par leur esprit sportif ont encouragé la sensationnelle équipe de Montmagny qui, par ses montées rapides et foudroyantes souleva la foule en maintes circonstances durant cette partie qui fut l'une des plus belles encore jouées ici. — Un amateur.

HERNIE SOULAGÉE

Notre méthode améliorée a soulagée des milliers. Pas de courroie sur la jambe, pas d'élastique, pas d'emplâtres. Pas de pression sur les hanches ou l'épine dorsale. Rien qu'un coussinet Flexo. Différe totalement des autres. Recommandé par médecins, mécaniciens, commis de partout. Très léger. PEU COUTEUX. GARANTI. Demandez renseignements et offre d'essai.

SMITH MANUFACTURING COMPANY
Fondé en 1893, Dépt. 194, Preston, Ont.

Croisières de Plaisance
DE NEW-YORK

Vapeur **NEW-YORK**
11 mars — 13 jours — $160.00
aux Antilles, Amérique du Sud, Panama, Port-au-Prince, Kingston, Carthagène (Colombie), Colon, la Havane.

Vapeur **NEW-YORK**
25 mars — 8 jours — $95.00
à la Havane, Nassau.

Vapeur **NEW-YORK**
7 avril — 9 jours — $112.50
à Kingston et à la Havane
(Croisière de Pâques)
Votre agence de voyages ou

HAMBURG-AMERICAN LINE
NORTH GERMAN LLOYD
1178 Phillips Place
Montréal, Qué.

VOUS POUVEZ AVOIR DE L'APLOMB Et de la Personalité

SYMPTÔMES
Nerfs surexcités
Irritabilité
Pâleur de la peau
Ennui
Manque de Vitalité
Insomnie
Indigestion
Mélancolie
Maux de Tête
Douleurs dans le dos

Pour vigueur et énergie employez

Les nerfs surexcités et la mauvaise humeur détruisent l'aplomb et la personalité, les deux essentiels de la beauté et du charme.

Tous spécialistes de beauté vous diront qu'il est inutile d'essayer de combattre les lignes de souci et les rides qui accompagnent l'épuisement nerveux et ses symptômes de crainte, inquiétude et anxiété.

Qu'ils soient causés par le trouble, le surmenage ou le résultat d'une diète défectueuse, les troubles nerveux peuvent être surmontés par l'usage régulier et persistant de la Nourriture du Dr. Chase pour les Nerfs.

Ce traitement nutritif contient la Vitamine B_1 laquelle accompagnée par les substances minérales qui se trouvent dans la Nourriture pour les Nerfs, restaure le sang et les Nerfs.

Avec du nouveau sang riche et nourrissant circulant dans les artères, l'énergie nerveuse est restaurée et en même temps la confiance et l'état de bien être qui se réflètent dans le nouvel aplomb et la personalité.

Vous amis vous diront bientôt comme vous paraissez mieux et vous vous rendrez bientôt compte que la bonne santé et la vitalité sont le vrai fondement de l'attrait et de la beauté. Chaque jour compte, alors pourquoi ne pas commencer dès aujourd'hui à prendre la Nourriture du Dr. Chase pour les Nerfs.

La Nourriture du Dr Chase
Contient la Vitamine B-1

Sa qualité ne fait pas de bruit

mais elle se maintient toujours; aussi le

VIN de PORTO CONVIDO

n'a-t-il jamais eu besoin de réclame flamboyante. Tout le monde reconnait son bouquet authentique dès la première gorgée. C'est depuis 1670 que la maison Warre & Co., d'Oporto, Portugal, récolte et embouteille ce noble porto. Toujours vieilli 30 ans en fût.

Le Convido ne se vend jamais à la mesure.

GAGNANTE DANS LE CONCOURS DU SAVON "IVORY"

BEAU SUCCES D'UNE QUEBECOISE

Madame Eugène Marchand, demeurant au numéro 43 de la rue Moncton, de Québec, et dont la photographie apparait ci-haut, est l'heureuse gagnante d'une magnifique voiture "Buick" ainsi que d'un montant de $250.00 en argent.

Dans la vignette ci-haut (de droite à gauche) on remarque M. François Jobin, propriétaire de Automobile Incorporé, distributeur des voitures Buick, M. R.-N. Fifle, de la General Motors, M. Eugène Marchand, mari de la gagnante, et madame Eugène Marchand, qui reçoit les titres de la voiture et le chèque de $250.00 de la part de M. Charles Tremblay, représentant de la Compagnie Proctor and Gamble, fabricants du fameux savon "Ivory".

Tous peuvent prendre part à ce concours, c'est facile — il s'agit simplement de compléter la phrase suivante en 25 mots ou moins :

"J'aime le savon "Ivory" parce que..." et d'envoyer ceci avec deux enveloppes de savon "Ivory" (une enveloppe d'"Ivory" gros format et une enveloppe d'"Ivory" médium). Adressez le tout à SAVON "IVORY", Montréal, P. Q.

Dix voitures Buick accompagnées de dix prix de $250.00 chacun seront données chaque semaine. Le concours se termine le 4 mars prochain à minuit.

DETAIL INTERMEDIAIRE CE SOIR ET DEMAIN A L'ARENA

Thetford vs Donnacona ce soir et le gagnant contre les Castors demain après-midi, à 2 heures.

Il y aura beaucoup d'activité chez les Intermédiaires durant la présente fin de semaine, car deux rondes de la série éliminatoire pour le championnat provincial seront "réglées" au cours des prochains jours. Ce soir, à 8 h. 30, le Donnacona et le Thetford se rencontreront dans une partie "sudden-death" et le survivant jouera demain après-midi à 2 h. 30 contre les Castors, qui prirent le titre local. Le gagnant de demain jouera ensuite en semi-finale contre le champion des Cantons de l'Est et le club qui remportera la victoire se qualifiera pour jouer contre le champion du district de Montréal.

On prévoit donc de belles parties pour ce soir et demain, même si les Castors sont favoris pour décrocher la victoire dans la seconde joute.

Le Donnacona a une solide équipe cette année et il pourra livrer une belle lutte aux Mineurs. Le hockey est toujours populaire à Thetford et l'on est ainsi capable de développer de bons joueurs. Il semble que les deux équipes qui se feront face ce soir joueront à chances égales et personne n'ose se prononcer sur le résultat final.

Le gagnant aura une plus lourde tâche demain quand il fera face aux champions locaux mais la partie devrait tout de même être encore très excitante. Les Castors ne devront pas se montrer trop confiants car cela pourrait leur être fatal. Ils devront donner leur meilleur pour continuer leur marche victorieuse et les Québecois auront ainsi la certitude de voir d'autres bonnes parties de hockey avant la fin de la présente campagne.

Le programme sera complété par une partie de la ligue Juvénile entre les Castors et le Bellevue, qui jouent présentement la finale pour le championnat. Cette seconde rencontre ne manquera pas d'intéresser tous les amateurs de beau hockey.

LE CANADIEN JOUE DEUX FOIS CONTRE LES RANGERS

Une partie à Montréal ce soir et l'autre demain à New-York. — Bourque dans les buts. — Trois autres joutes.

Montr-al, 25.— Les Habitants de Jules Dugal auront une lourde tâche en fin de semaine car en plus de figurer dans deux des cinq parties qui sont cédulées pour ce soir et demain dans la N. H. L., ils devront faire face deux fois consécutives aux fameux Rangers de New-York. C'est une lourde tâche si l'on tient compte de la position actuelle des Rangers et de la valeur des joueurs qui composent cette équipe.

Les autres parties enverront le Boston à Toronto ce soir et à Chicago demain, alors que le Toronto lui-même ira à Détroit.

Ce qui importe le plus dans cette affaire est le fait que le Canadien, s'il pouvait remporter une victoire sur ses deux joutes, aurait la chance de rejoindre le Chicago en 6e position. Les Black Hawks n'ont que deux points d'avance sur les Habitants présentement, et ils ont joué une partie de plus que les locaux. Lorsque le programme de fin de semaine aura été joué, les deux clubs auront figuré dans le même nombre de parties et si le Boston pouvait disposer des champions actuels, il rendrait un grand service au Canadien. Le Toronto n'aura pas une tâche facile ce soir et il aura peut-être de la difficulté à Détroit demain, mais on peut encore espérer que les Leafs disposeront des Red Wings pour aider le Canadien. Une défaite des hommes de Jack Adams accouplée avec une victoire du Canadien placerait ce dernier à un point seulement de la 5e position.

UN FESTIVAL A COURVILLE

Demain après-midi

Le festival annuel de Courville aura lieu demain après-midi à 2 heures et l'on ne doute pas que les organisateurs remporteront cette année le même succès qu'au cours des autres saisons. Un fameux programme comprenant plus d'une douzaine de numéros a été préparé pour la circonstance et les attractions seront assez nombreuses pour plaire à tout le public. Il y aura une partie de hockey, des courses en ski, en soulliers, à trois jambes, etc. avec en plus des concours pour les championnats de la parolsse et du district. On donnera encore un concours pour le championnat des scieurs de bois sur la glace, sans patins, une partie de ballon-panier, etc. Les gagnants recevront de magnifiques prix dans chaque concours. La partie de hockey aura lieu entre le Crescent de Québec et le Courville, de la ligue des Bons Sports.

On invite les amateurs de tout le district à assister à cette fête et l'on promet une belle journée à tous les visiteurs.

FETE DU BOISCLERC

Un festival demain

C'est demain qu'aura lieu le festival annuel organisé par la patinoire Boisclerc et un intéressant programme a été préparé pour la circonstance. On donnera une partie de hockey entre le Victoria et le Boisclerc et il y aura ensuite quantité de courses et d'exhibitions de toutes sortes. La joute de hockey sera la 3e entre les deux clubs, qui ont divisé les honneurs à date. Il y aura un trophée pour les vainqueurs et des prix pour les gagnants dans les autres numéros.

Tous les bons patineurs de la ville sont invités à s'inscrire dans les numéros cédulés. On pourra communiquer avec M. André Fortier, tél. : 4-0858. Une course d'un demi-mille pour le championnat de Limoilou sera à l'affiche.

Durant la soirée aura lieu une mascarade avec de nombreux prix pour les gagnants.

CHEZ LES MIDGETS ET LES BANTAMS

Nous répétons aujourd'hui la cédule de la journée pour les clubs midgets et bantams :

Académie Commerciale

9.30 a.m.—Bantam : Maple Leaf vs Bulldogs.
10.30 a.m.—Bantam : Athlétique vs Quebec Aces.
1.30 p.m.—Bantam : Lions vs Salaberry
1.30 p.m.—Midget : Québec vs St-Joseph — Patinoire des Grands.
2.30 p.m.—Bantam : St-Michel vs Voltigeurs — Patinoire des Grands.
Patinoire Iberville
9.00 a.m.—Bantam : Castors Stadacona vs Iberville.
10.00 a.m.—Castors St-Frs d'Assise vs St-Charles.
7.00 p.m.—Midget : St-Gérard vs Etoile.
8.00 p.m.—Bantam : Richelieu vs Iberville.
A Sillery
1.30 p.m.—Midget : Maple Leafs vs Sillery.
Patinoire Boisclair
1.30 p.m.—Midget : St Frs d'Assise vs Boisclair.

OFFRE REFUSEE

Toronto, 25. — Les Argonauts locaux, champions canadiens dans le rugby, viennent de refuser une offre pour jouer une série d'exhibitions avec les Blue Bombers de Winnipeg ce printemps. Les Argos battirent les Bombers l'automne dernier dans la finale pour le titre.

New-York, 25 — Lorsque les Rovers locaux joueront une partie régulière de la ligue de l'Est des Etats-Unis demain, ils dépasseront le million pour l'assistance depuis leur organisation en 1934. Ils ont vu à date 998,460 spectateurs et ils dépasseront facilement le million demain car leurs joutes attirent entre 10,000 et 12,000 spectateurs.

Dugal enverra Claude Bourque dans les buts ce soir car Cude sera incapable de retourner à son poste. Bourque a eu la chance de se mettre en bonne condition en jouant avec le Kansas City et il devrait figurer très bien dans les deux parties de fin de semaine.

Les Habitants devraient avoir tous leurs autres joueurs, à l'exception de Mantha et Ward, finis pour la saison, sur leur alignement. Buswell et Evans pourront retourner sur la défense, ce qui renforcera encore l'équipe dans ce département. Herbie Cain souffre encore de la grippe, mais on ne sait s'il prendra sa place contre les Rangers. La partie de ce soir sera la dernière cédulée pour un samedi durant la saison régulière.

POOL ET SNOOKER A L'A. S. Q.

René Bernard vient de s'enregistrer dans les tournois de pool et snooker de l'A. S. Q. Ce dernier porte à plus de 25 les inscriptions déjà parvenues au local de la rue St-Vallier pour ces concours.

Les enregistrements devront être faits avant le premier de mars prochain après quoi l'on procédera au tirage pour la course au championnat.

Pour inf., prière d'appeler au No 2-0015 ou à 1,090½, St-Vallier. La partie qui fut contremandée et qui devait avoir lieu entre la salle Gros-Louis de Loretteville et les membres de l'A. S. Q., aura lieu lundi soir prochain à leur local.

DES CONDITIONS

St-Louis, 25. — Ed Steffan, président des Flyers locaux, de l'Ass. Américaine de hockey, a annoncé que Jean Pusie n'aurait pas à payer une amende de $250 imposée par le club s'il donnait son meilleur rendement jusqu'à la fin de la cédule. Pusie quitta récemment les Flyers sans permission mais il revint au jeu ces jours derniers.

AUX RANGERS

Brockville, Ont., 25 — Herb Foster, un joueur local qui figure sur l'alignement des Sea Gulls d'Atlantic City depuis sept ans et qui a gagné le championnat des scoreurs dans la ligue de l'Est durant deux ans, a annoncé qu'il deviendrait professionnel avec les Rangers l'an prochain.

A L'ISLET

Le club de la Fonderie de l'Islet recevra ce soir et demain après-midi la visite du Lauron Sr, qui portera pour la circonstance les couleurs de la Quebec Brass. Les deux joutes devraient intéresser tous les amateurs de hockey.

AUX GIANTS

Hot Springs, Ark., 25. — Bill Terry, gérant des Giants de New-York, a annoncé l'acquisition de Alban Glossop, 2e but des Reds de Cincinnati. Ce joueur était avec le Syracuse International de l'an dernier.

Dans la N H L

Les positions	J.	G.	P.	N.	PP.	PC.	Pst
Rangers	37	23	10	4	112	72	50
Américains	41	16	16	9	96	116	41
Toronto	39	15	17	7	93	86	37
Détroit	39	12	21	6	80	106	30
Chicago	39	11	21	7	75	100	29
Canadien	38	10	21	7	88	123	27

ROY

AUX CUBS

Chicago, 25. — Les Cubs locaux, de la ligue Nationale de baseball, ont annoncé l'achat de Woody English qui jouait pour le Cincinnati. English a déjà porté les couleurs des Cubs autrefois.

LE CLUB LAURIER

Le restaurant Laurier en est à sa 5e victoire sur six parties pour prendre la première position de la ligue sur un pied d'égalité avec les "SPORTS".

Le Restaurant Laurier a roulé un 685 pour une partie à 5 hommes et défit le Garage Dubé 3 à 0.

Marcel Poulin du Restaurant Laurier roula 200 pour une partie simple, ce qui est un record à date.

Le Restaurant Laurier est une des meilleures équipes jusqu'à présent, et il se montre invincible contre tout club. Il serait heureux de rendre visite à n'importe quel club de Québec pour jouer le dimanche après-midi.

Le Restaurant Laurier a pour joueurs : Paul Richard, Marcel Poulin, Paul Néron Oscar Landry, Henri Bernier.

Pour information veuillez appeler Paul Néron, capitaine, tél. : 7177.

SIR EDWARD BEATTY AU "WINTER CLUB"

Le Président du C. P. R. s'intéresse au Carnaval de Québec.

En plusieurs circonstances, le distingué président du C. P. R. a manifesté l'intérêt qu'il porte à notre Vieille Capitale, à laquelle il est sincèrement attaché.

Sir Edward Beatty ne se contente pas de maintenir au plus haut degré d'efficacité le Château Frontenac, et d'en faire le meilleur hôtel du C. P. R. Il tient à encourager les initiatives qui sont de nature à faire honneur à notre ville et à la mettre en lumière.

Sa présence à la représentation des "Fantaisies '39" au "Winter Club", ce soir, donne une double signification. Elle révèle que l'actif président du C. P. R. suit de près tout ce qui se passe à Québec, et elle indique tout particulièrement la haute qualité du spectacle que le "Winter Club" offre à notre population, avec le concours d'artistes internationaux.

Roméo Morneau gagne la 1ère épreuve

LA FONDERIE DE L'ISLET dans le Dog Derby

Le conducteur de Kaine & Robertson prend une avance de 4.18 minutes sur Martel.

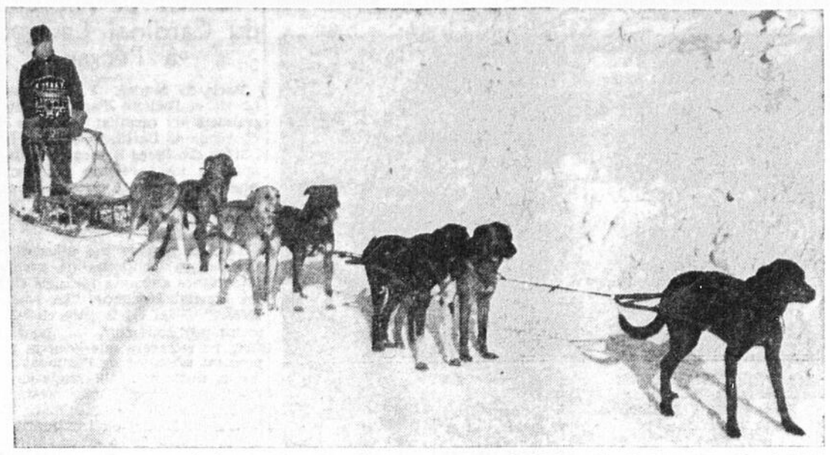

● Ph. BOUFFARD et son équipe de chiens, inscrite dans le Dog Derby International, et porte couleur de la Fonderie de l'Islet Ltée. Cette équipe qui s'est classée l'an dernier, est considérée comme une favorite dans le présent Derby.

Voici le résultat de la première épreuve du Dog Derby International, qui s'est ouvert hier et qui se continuera cet après-midi pour se terminer demain:

1.—R. Morneau	....	2.30.02
2.—E. Martel	.....	2.34.20
3.—R. St-Hilaire	..	2.35.50
4.—P. Daigle	.....	2.38.04
5.—A. Giguère	.....	2.39.46
6.—R. Morin	....	2.42.57
7.—F. Tourigny	..	2.53.50
8.—P. Bouffard	...	2.56.10
9.—G. Chevrette	..	2.58.27
10.—Pellerin	.....	3.05.37
11.—A. Giguère	.....	3.13.25
12.—E. Girard	.....	3.49.01

Le vainqueur, qui conduisait l'équipe de la maison Kaine & Robinson, a pris ainsi une avance de 4 minutes 18 secondes sur Martel et cette marge suffira peut-être pour assurer au gagnant de l'an dernier une avance suffisante pour lui donner une nouvelle victoire.

La 2ième épreuve aujourd'hui commencera à 1 heure, le départ se faisant comme suit: R. Morneau, 1.00; F. Tourigny, 1.02; E. Martel, 1.04; E. Girard, 1.06; Chevrette, 1.08; P. Bouffard, 1.10; R. St-Hilaire, 1.12; P. Pellerin, 1.14; Ant. Giguère, 1.16; Alb. Giguère, 1.18; P. Daigle, 1.20; R. Morin, 1.22.

Pour dimanche, le départ s'effectuera comme suit: Pellerin, 1.00; St-Hilaire, 1.02; Bouffard, 1.04; Chevrette, 1.06; Morin, 1.08; Daigle, 1.10; Alb. Giguère, 1.12; Ant. Giguère, 1.14; Edg. Girard, 1.16; E. Martel, 1.18; F. Tourigny, 1.20; Morneau, 1.22.

Si Morneau était capable de triompher de nouveau cette année, il deviendrait possesseur du trophée emblématique du championnat car il en serait à sa 3e victoire. L'épreuve d'hier a été courue rapidement et la neige légère qui recouvrait la route ne nuisit pas aux concurrents. Emile Martel, qui a figuré dans plusieurs grandes épreuves en Amérique, espère prendre sa revanche aujourd'hui et demain et gagner l'épreuve, mais il trouvera une forte opposition.

2E PARTIE OTTAWA VS CONCORDIA

La joute aura lieu au Forum demain.

Montréal, 25.—La deuxième partie de la série Ottawa vs Concordia, dans l'une des semi-finales de la ligue Senior de hockey, se jouera demain après-midi au Forum de Montréal. Les Sénateurs auront l'avantage d'une victoire sur leurs rivaux mais si le Concordia fournit le même rendement demain qu'au cours de la première joute, on ne serait pas surpris de le voir triompher. Les Sénateurs, qui eurent l'avantage de jouer sur leur glace dans la joute initiale, ont eu beaucoup de difficultés à triompher et ils devront jouer encore mieux demain s'ils veulent éliminer les joueurs de Sylvio Mantha. Si le Concordia égalise les chances, il faudra jouer une 3e partie à Ottawa. Par contre, une nouvelle victoire des Sénateurs les enverrait dans la finale contre le gagnant de la série Royal-Verdun, laquelle se continuera mercredi soir au Forum. A l'heure actuelle, on favorise le Concordia pour gagner demain, les paris se faisant sur la tenue de l'équipe dans la première partie.

A L'UNION COMMERCIALE

Les Raquetteurs

Demain est la semi-convention à Montmagny. Le rendez-vous est à la Traverse pour le bateau de 8 heures 30 a. m. et départ par train spécial de la gare de Levis à 9 heures 15 précises.

Le "Bûcheron" a un programme très chargé pour cette journée et nul doute que nous nous amuserons ferme. Le retour se fera par train spécial avec départ à 10 heures 30 du soir de Montmagny.

Les Skieurs

Si la route est ouverte demain, il y aura activités diverses à notre chalet du Mont St-Castin.

Les concours de slalom et descentes, organisés par le Q. S. C. ont été remis à plus tard.

Dimanche le 5 mars, nous avons le championnat amateur du District de Québec, pour les Dames, et c'est les Skieurs de l'Union Commerciale qui ont l'organisation de ces courses.

Nous donnerons plus de détails au sujet de ces courses mardi prochain dans les journaux et à la radio.

Maurice.

LA LUTTE HIER SOIR

Bons numéros à la Tour

La suspension récente des promoteurs Samson, à Montréal, a forcé le Club Champlain à faire quelques remaniements sur son programme d'hier soir, mais les amateurs qui sont allés à la Tour ont semblé quand même très satisfaits.

Il y eut deux combats nuls pour ouvrir la soirée, Kid Lévesque et Henri Gauthier travaillant à chances égales pendant 15 minutes et Joe Thivierge étant incapable de coucher Armand Lebrun en 20 minutes de lutte parfois rude.

Maurice Fortin a livré un fameux combat pour disposer de Guy Potvin en une dizaine de minutes, et Georges Cagney remporta la victoire sur Dennis White en 15 minutes. White, un nouveau venu, a impressionné les spectateurs par son genre particulier.

A minuit et quart, la finale n'était pas terminée et Maurice Bertrand, qui défendait son championnat contre Irénée Roy, avait divisé les honneurs avec l'aspirant. Roy prit la première chute au bout d'une heure de travail, environ, utilisant son ciseau de corps pour prendre l'avance. Bertrand réussit à égaliser les chances une quinzaine de minutes après le début de la seconde ronde, une savate envoyant Roy au tapis. La lutte se continuait encore après minuit.

DERNIERE HEURE

BERTRAND L'EMPORTE.—Bertrand a pris la chute décisive par surprise contre Roy. Le champion essaya quelques savates et lorsqu'il manqua le but, il tomba sur le tapis. Roy, croyant son rival sans connaissance, s'élança sur Bertrand mais ce dernier prit l'aspirant par surprise et le fit rouler sous lui pour garder le titre canadien à 142 livres.

SOIREE WARNER

Le Club Champlain a annoncé que la collecte et la vente du programme lors de la soirée organisée au profit de Georges Warner avaient rapporté un montant de $156.

SUCCES AU Q. WINTER CLUB

La première représentation des Fantaisies 1939, au Quebec Winter Club, a obtenu hier soir un succès extraordinaire auprès des spectateurs, qui eurent l'occasion d'applaudir de brillants artistes qui se faisaient valoir dans un cadre réellement féérique. On trouvera, en page de nouvelles locales, un compte-rendu détaillé de cette première soirée. Nous nous permettons toutefois de rappeler aux amateurs qu'il y aura une représentation pour les enfants cet après-midi et une autre représentation ce soir. Ce programme est organisé pour tout le public et non seulement pour les membres du club. Tous les amateurs devraient donc en profiter.

LES EMPLOYES CIVILS ONT DEUX PARTIES AUJOURD'HUI

Ils jouent à l'Arena cet après-midi

La ligue de hockey des Employés Civils présentera les deux parties suivantes cet après-midi sur la glace de l'Arena :

A 2.00 heures :—Colonisation vs Agriculture.
A 3.30 heures : Travail vs Voirie.

On a décidé de présenter ce programme afin de hâter la fin de la cédule régulière, ce qui donnera plus de temps aux clubs pour leur série de détail. Il y aura quatre figurants dans la ronde de championnat et il est excessivement important, pour chaque aspirant, de gagner le plus souvent possible afin d'améliorer son classement.

Le programme d'aujourd'hui verra la Colonisation et l'Agriculture continuer la lutte pour la 3e position dans le classement. Les deux équipes ont besoin d'une victoire et le jeu sera rapide et intéressant. Dans l'autre partie, le Travail devra lui aussi gagner s'il veut finir la saison en 1ère place. Le Procureur-général est sur les talons des meneurs présentement et une défaite n'aiderait pas les joueurs du Travail. Comme toujours, le programme d'aujourd'hui sera présenté gratuitement aux amateurs québecois.

LES RAQUETTEURS VONT A MONTMAGNY, DEMAIN

Ils participeront à une fête organisée par le club Bucheron.

Les raquetteurs de l'union locale vont se rendre à Montmagny demain afin de participer à la fête organisée à l'occasion du 4e anniversaire du club Le Bûcheron. Un programme très spécial a été organisé pour la circonstance par les sportsmen de Montmagny, le comité d'organisation comprenant MM. J.-A. Tremblay, R. Gagné, Sam Marcotte, J.-A. Taschereau et A. Corriveau.

Les Québecois et les Lévisiens partiront à bord d'un train spécial quittant Lévis à 9 h. 15 et ils arriveront à Montmagny à 10 h. 30. Voici comment on procédera ensuite pour la balance de la journée :

10.45 h.—Formation de la parade pour l'église.
11.00 h.—Messe en l'église St-Thomas et bénédiction du drapeau avec prise de photographie ensuite.
12.00 h.—Réception civique à l'hôtel de ville et présentation des chefs de la ville.
12.30 h.—Dîner libre.
2.00 h.—Partie de hockey entre le Loretteville-Amateur et le Montmagny-Amateur.
4.00 h.—Courses.
5.00 h.—Distribution des prix aux gagnants.
5.00 h.—Souper canadien à l'Arsenal.
8.00 h.—Formation de la parade.
8.30 h.—Parade comme suit : rue de la Gare, St-Louis, traverse de la rivière en face de la rue St-Paul, rues Ste-Marguerite, St-Pierre, du Pont, Fabrique, St-Jean-Baptiste, de la Gare pour se terminer à l'Arsenal.
10.00 h.—Réception au Manège du Régiment de Montmagny.
10.30 h.—Départ du train pour retourner à Lévis.

On prévoit un grand succès pour cette fête des raquetteurs car tous les clubs de l'Union locale seront représentés par un fort contingent.

"LE LORETTEVILLE"

Le club de raquetteurs "Le Loretteville" par une forte délégation assistera accompagné des clubs de l'Union des Raquetteurs du District de Québec Inc., à la Semi-Convention à Montmagny organisé par le club de raquetteurs "Le Bûcheron" à l'occasion de leur 4ième anniversaire de fondation. Etant donné la mauvaise condition des routes, des arrangements ont été conclus avec le Chemin de Fer C. N. R. pour le transport aller et retour du public de Loretteville par un train spécial qui laissera la gare de Loretteville à 7 h. 30 précises dimanche matin pour revenir vers les 12 h. 30 p. m.

PROCHAINS DERBIES

La coupe Pepsi-Cola, qui est mise en compétition pour les courses de chiens sera offerte au gagnant de l'épreuve du 19 mars, connue sous le nom de course François 1er. Il y aura bien une autre épreuve le 12 mars, mais cette course n'a rien à voir avec la coupe Pepsi-Cola.

McGILL EN AVANT

Ste-Marguerite, 25. — (P.C.) L'Université McGill était en avant de huit autres collèges canadiens et américains à la fin de la deuxième journée des concours intercollégiaux qui se disputent ici. Hier, toutefois, Dick Durrance, de Dartmouth, a remporté les honneurs dans la descente et le slalom mais son équipe ne vient qu'après le McGill pour le total. Les meneurs ont 294.07 points sans avoir remporté une victoire individuelle tandis que Dartmouth a 286.78 points en deuxième position. Eddie Gignac, de Verdun, a gagné le concours des nauts hier.

Le LaSalle a défait le Verdun par 6 à 5.

LE DERBY DU 12 MARS

Le Club de Raquetteurs "Le Lorettevillois" si populaire par ses différentes organisations désire de nouveau cette année donner avantage à tous les amateurs de chiens de participer à une grande course de dix milles ouverte à tous les amateurs de la région qui aura lieu le 12 mars prochain. Les équipes seront de deux chiens et le parcours sera le suivant: Départ de Loretteville de chez Albert Vézina, barbier, L'Orme, Charlesbourg Ouest,, Route Ste-Claire, Haut des Rivières, Les Saules, L'Ormière et arrivée au chalet du Club. De Magnifiques et riches prix seront donnés aux gagnants. On est prié de s'adresser pour les entrées à M. P.-E. Blondeau, rue St-Ambroise, Loretteville, Tél. : Zone 8-073 et à Québec C.-E. Savard, tél : 2-4036.

LE BELLEVUE DEFAIT LES CASTORS 3-1

Une surprise dans la ligue Juvénile, hier soir.

Le Bellevue, qui gagna l'an dernier le championnat provincial et qui disposa du St-François d'Assise dans la semi-finale de l'élimination pour la présente saison, a continué sa marche victorieuse dans la ligue Juvénile en battant les Castors par 3 à 1 dans la première joute de la finale, hier soir. La partie fut jouée sur la patinoire St-Sacrement, la neige nuisant quelque peu aux joueurs durant les deux dernières périodes. Le Bellevue eut cependant l'avantage dans le jeu, durant la majeure durée de la partie, et les Castors devront se surveiller lorsqu'aura lieu la seconde rencontre à l'Arena dimanche après-midi Higgins et Gagnon mirent les vainqueurs en avant dans la première période et après que Bergeron eut réduit la marge durant le second 20, Gagnon scora une autre fois dans la période finale pour donner une avance confortable à son équipe. Le jeu fut passablement rude et les arbitres durent imposer un total de 17 punitions au cours de la soirée. Raymond Cormier, qui dirige le Bellevue, et Robert Thivierge, qui agit comme coach des Castors, sont deux joueurs des Castors Juniors et la lutte qu'ils se livrent devient ainsi plus captivante.

Voici le sommaire de la première joute:

1ère période

1—Bellevue, Higgins (Tremblay) 6.00
2—Bellevue, Gagnon (Mercier) 9.00
Punitions : Gagné, Gagnon, DeLottinville, Roy, Boucher, McLaren.

2ème période

3—Castors, Bergeron (Moran - Simard) 8.00
Punitions : Dionne, B. Roberge 2, McLaren, R. Roberge.

3ème période

4—Bellevue, Gagnon 5.00
Punitions : Delisle, Gagné, DeLottinville, McLaren 2, Moran.

CEDULE

Samedi

Dans la N. H. L.
Rangers à Canadien
Boston à Toronto
L'Interaméricaine
Springfield à Philadelphie
New Haven à Hershey
Syracuse à Pittsburg
Providence à Cleveland
A l'Aréna
Donnacona vs Thetford

Dimanche
Dans la N. H. L.
Canadien à Rangers
Toronto à Détroit
L'Interaméricaine
Cleveland à New Haven
Philadelphie à Providence
Pittsburgh à Syracuse
Ligue Senior
Ottawa vs Concordia
Ligue Provinciale
Cornwall à Lachine
Sherbrooke à Valleyfield
Les Intermédiaires (p. m.)
Castors vs Donnacona ou Thetford
Ligue Junior (soir)
Castors vs As
Les Juvéniles (p. m.)
Castors vs Bellevue

GRACIE A CLEVELAND

Chicago, 25. — La direction des Black Hawks locaux, de la N. H. L., a annoncé que Bob Gracie avait été cédé au Cleveland pour la balance de la saison, cette décision étant prise parce que l'ancien Maroon ne semblait pas donner son plein rendement avec le Chicago. Les détenteurs de la coupe Stanley n'ont gagné qu'une joute en 10 rencontres et leur position pour le détail est des plus critiques.

TOURNOI DE QUILLES ANNUEL DE LA BRASSERIE CHAMPLAIN

Demain après-midi, le 26 courant, à la Salle Paroissiale de Limoilou, aura lieu le Tournoi annuel de la ligue de grosses quilles de la Brasserie Champlain Limitée. Ce tournoi, comme l'année dernière, comprendra 12 parties consécutives, soit 2 parties par allées, et sera pour nos joueurs une grande épreuve d'endurance.

Ce tournoi commencera vers midi, et se terminera vers les huit heures du soir.

Vingt-huit joueurs y prendront part, et voici l'ordre dans lequel ils joueront :

Heures	Noms
11.30	E. Lamontagne,
11.45	Paul Foisy,
12.00	A. Thibault,
12.15	G. Couillard,
12.30	J. Lalonde,
12.45	E. Beaumont,
1.00	J. Métivier,
1.15	R. St-Hilaire,
1.30	G. Gagnon,
1.15	E. Laurent,
2.00	L. Routhier,
2.15	W. Garneau,
2.30	A. Bourgeois,
2.45	P.-H. Valcourt,
3.00	Jos. Poulin,
3.15	L. Robitaille,
3.30	P.-E. Roy,
3.45	A. Lafond,
4.00	L. Bédard,
4.15	Edg. Drolet,
4.30	A. Légaré,
4.45	J.-B. Vézina,
5.00	L. Guillet,
5.15	A. Bernier,
5.30	A. Drolet,
5.45	H. Couillard,
6.00	A. Gagnon,
6.15	J. Demers,
6.30	P. Bissonnette.

Le président, M. Georges Couillard, ainsi que les Directeurs et Officiers de la Brasserie Champlain Limitée encourageront de leur présence nos vaillants joueurs, et nous invitons tous nos amis et supporteurs à assister en grand nombre à ce tournoi, dimanche après-midi, car tous sont assurés de passer une agréable après-midi.

Le secrétaire.

SKI A BIENVILLE

Une course en ski pour le championnat de Lauzon sera courue demain à Bienville sous la direction de la J.O.C. de Bienville. Le départ se fera à 2 heures de la rue Wolfe et le vainqueur recevra un trophée offert par les organisateurs.

LES BONS SPORTS

Une assemblée de la ligue des Bons Sports aura lieu demain avant-midi au bureau de la Dominion Textile à St-Grégoire. Selon la dernière cédule publiée, les parties suivantes seront jouées demain : Boischatel vs Courville; Dominion Textile à Beauport; Carrier & Goulet de St-Pascal à C.D.G. de Giffard.

CASTORS ET AS OUVRENT LA FINALE JUNIOR DEMAIN

Les deux clubs vont commencer demain soir, à l'Aréna, la série finale 2 dans 3.

La série finale pour le championnat de la ligue Junior s'ouvrira demain soir à 8 heures, à l'Arena alors que les Castors et les As commenceront leur série 2 dans 3 pour le droit de représenter Québec dans l'élimination pour la Coupe Memorial. Les Castors ont terminé la cédule régulière en première position avec une avance de trois points sur les aspirants et les As ont éliminé les Lions par 9 à 5 dans la ronde semi-finale de deux joutes. Bien que les Castors soient quelque peu favoris pour remporter le championnat de nouveau cette année, on prévoit de grandes parties entre les deux clubs car les As sont capables eux aussi de fournir du beau jeu. Les amateurs de bon hockey pourront sans crainte aller suivre les activités des deux clubs à l'Arena car ils ne seront pas désappointés.

Il y a de forts scoreurs sur les alignements et il y a peu de marge entre les deux équipes du côté défensif. Durant la cédule régulière, les Castors ont compté un peu plus de points que leurs rivaux mais chaque equipe accorda le même nombre de buts à ses adversaires et cela doit suffire pour démontrer la force réelle des aspirants au championnat. Les lignes d'attaque, dans chaque groupe, sont très dangereuses autour des filets ennemis et l'on est certain que la chance aura son mot à dire dans chaque patrie. L'essentiel pour les joueurs sera d'éviter les punitions inutiles qui coûtent parfois la victoire.

La direction du circuit a nommé des arbitres compétents pour diriger le jeu et de cette manière les joueurs et les spectateurs auront entière satisfaction.

GAULT GILLESPIE GAGNE LE "CROSS COUNTRY" CANADIEN

Le skieur qui triompha à Québec se met en vedette à Fort William.

Fort William, Ont., 25. (P. C.) — Gault Gillespie, jeune skieur de 23 ans du club Esterel, a gagné hier le championnat canadien dans le cross-country en parcourant la distance en une heure, 27 minutes et 53 secondes. Il a battu le vétéran Paul Jansson, de Sudbury, par trois secondes sur la distance de 18 kilomètres, environ 11.2 milles. Kurt Lovgren, de Témiscamingue, se classa 3e, deux minutes et une seconde après le vainqueur.

Ce fut la victoire de la jeunesse contre l'expérience dans cette épreuve. Gillespie déclara, après la course, qu'il avait donné sa pleine mesure pour triompher du vétéran de 46 ans, qui gagna sa première course dans son pays natal, en Finlande, en 1908.

Le temps enregistré hier est plus fort que celui qui fut inscrit l'an dernier, mais le froid extrême qui sévissait hier fut la cause de l'augmentation. Le thermomètre marquait 17 sous zéro au début de l'épreuve.

Le cross-country fut le seul concours officiel d'hier, mais on donna des numéros d'invitation. Gerry Wepsala, de Vancouver, championne canadienne dans le slalom et le downhill, a gagné une course spéciale de descente en 31 3-5 secondes. La course de descente pour hommes aura lieu ce matin et le slalom durant l'après-midi. Demain, on donnera les concours de sauts.

CORNWALL SE RALLIE ET GAGNE

Les Flyers défont le Lachine 5-2 hier soir.

Cornwall, 25. — Les Flyers de Cornwall, qui avaient désappointé leurs supporteurs au cours des parties de détail de la ligue Provinciale, ont failli subir un nouvel échec aux mains du Lachine hier soir mais ils ont trouvé leur force ordinaire durant 10 minutes et cela leur suffit pour remporter la victoire par 5 à 2 contre leurs rivaux. Les clubs ont gagné chacun une partie maintenant et ils se rencontreront de nouveau à Lachine dimanche, pendant que le Sherbrooke rendra visite au Valleyfield.

Le Cornwall prit l'avance dans la première période, hier, mais Bastien égalisa dans la seconde période. Lorsque Bastien mit le Lachine en avant au début du vingt final, on crut à la défaite des Flyers mais c'est alors que les locaux se réveillèrent. Harvey McClelland égalisa les chances et il scora deux autres points pour les vainqueurs, fournissant ensuite un assist à Gardner pour le dernier point. Les deux derniers buts furent enregistrés sur des ouvertures.

1ère période

1—Cornwall, Gardner (Newsom) 6.50
Punitions: Bastien, Cameron.

2e période

2—Lachine, Bastien (McCormack, Armand) . . . 17.40
Punitions: R. Demers, Dupuis.

3e période

3—Lachine, Bastien (Armand) . . . 3.25
4—Cornwall, McClelland (Shaw) 10.10
5—Cornwall, McClelland (Shaw-Proulx) . . . 13.40
6—Cornwall, McClelland . . . 18.30
7—Cornwall, Gardner (McClelland) . . . 19.30
Aucune punition.

TROTTIER SE RETIRE

Detroit, 25. — (P.A.) Dave Trottier, ancienne vedette des Maroons, qui fut signé par le Detroit au milieu de la présente campagne, a annoncé hier soir qu'il se retrait du jeu à cause de blessures au genou et à l'épaule. Il jouait pour le Pittsburg. Jack Adams, gérant du Détroit, a annoncé qu'il avait échangé Jack Stewart, défense, pour Buck Jones, du Pittsburg.

AMBERS BAT B. ARIZMENDI

L'ex-champion poids-léger l'emporte en 11 rondes.

New-York, 25. — (P.A.) Lou Ambers a causé une sensation hier soir quand il a défait Baby Arizmendi à la 11ième ronde d'une fuffleuse bataille qui eut lieu au Madison Square Garden. Cette victoire va permettre à Ambers de rencontrer de nouveau Henry Armstrong pour le titre à 135 livres qu'il perdit en août dernier.

L'assistance était désappointante, seulement 8.837 personnes payant $19.365.60 pour voir le combat.

Ambers se servit de ses 2 mains pour massacrer son rival, lui bouchant pratiquement les deux yeux. L'arbitre Pete Hartley arrêta le combat dans la 11e ronde sur les conseils du Dr Wm. Walker, médecin de la Commission de Boxe. C'était la première fois en 13 années de vie pugilistique qu'Arizmendi était incapable de finir une bataille.

GRANDE MASCARADE CE SOIR A LORETTEVILLE

N'oubliez pas que c'est ce soir qu'aura lieu sur la patinoire du Loretteville Amateur la grande MASCARADE qui devait clôturer le grand carnaval sportif de la semaine dernière. On sait que à la suite de la mauvaise température on a dû remettre ce grand événement sportif à ce soir. Nul doute qu'il y aura foule à cette mascarade car déjà une vingtaine ont retenu leur billet pour figurer au nombre de ceux qui essayeront de gagner un des nombreux prix qui y seront offerts, entre autres les prix de $5.00, $3.00, $2.00, etc. Nous espérons qu'avec une telle attraction nous remporterons un aussi grand succès qu'avec le programme que nous avons présenté la semaine dernière.

La série finale pour le championnat de la ligue de hockey Québec-District s'ouvrira demain après-midi à Sillery, alors que les Diables Blancs et L'Esperier de Sillery se rencontreront dans la première partie d'une série de trois dans cinq.

Les deux prochaines rencontres auront lieu dans le courant de la semaine prochaine à Québec.

Le Sillery, qui a éliminé le Bourgeois dans la semi-finale, sera capable de livrer une chaude lutte aux Diables Blancs.

PRINCIPALES ATTRACTIONS

CINEMA » THEATRE » CONCERTS

CETTE SEMAINE

Une interview

Dorothea Wieck intime

(de notre correspondant particulier)

Dorothea Wieck ! Ce nom nous rappelle avant tout une chose, une image: l'inoubliable interprète de "Jeunes filles en uniforme".

Nous croyons revoir tout cet essaim de jeunes pensionnaires, bouquet de roses en boutons, qui attendaient l'éclosion de leur jeunesse dans le sombre pensionnat où elles étaient prisonnières. Et au milieu d'elles: leur maîtresse bien-aimée, cette femme grande et délicate à la peau d'albâtre, au regard profond et fuyant comme le reflet d'un horizon sans fin, aux lèvres si molles et douces.. Dorothea Wieck.

Elle est tout près de moi et elle n'a pas changé. Toujours cette même pâleur nostalgique, toujours ces grands yeux de velours et cette chevelure sombre et rebelle sur laquelle les rayons de lumière glissent invisibles.

Un hasard m'a mis en face d'elle.

Je l'ai rencontrée à la porte des studios Tobis où elle tourne actuellement les dernières scènes d'un grand film policier "Le quatrième ne vient point". "Une interview pour "Le Soleil" mais avec le plus grand plaisir" s'exclame la grande artiste. Tenez, montez avec moi et venez prendre une tasse de thé dans mon studio-bureau."

Et rapidement elle mit en marche son ravissant petit cabriolet sport, tout blanc comme un jouet d'enfant.

Ce fut une autre femme, une autre Dorothea Wieck que cet après-midi-là j'ai appris à connaître.

Simple autant qu'au film elle paraît inaccessible, franche autant qu'on la croit mystérieuse, souriante, affable autant qu'on l'imaginerait dédaigneuse.

Nous traversâmes presque sans nous arrêter l'immense et bruyant Berlin et malgré sa présence au volant, la vedette répondit docilement à mes questions.

Naturellement je lui ai demandé de me parler d'abord de Hollywood:

"Hollywood ?... mais c'est tout un monde, un monde qui à nous autres Européens nous paraît fantastique !... Imaginez-vous que dans cette ville toute consacrée aux usines du plaisir, une seule chose compte: le travail. Travailler toujours, uniquement. Voilà la devise de là-bas."

"J'ai lu quelque part que vous y avez appris l'anglais en trois mois"?

"L'anglais et mille choses encore... maquillage, jeux de scènes et surtout l'art de faire parler de soi...

Car je devais recevoir trois ou quatre journalistes par jour et apprendre par coeur le texte de mes interviews. Vous, je vous connais, je connais votre journal que je lis parfois, et je suis avec vous sincère. Mais eux..."

"Pourtant Hollywood vous a laissé un bon souvenir ?"

"Excellent ! Car les artistes savent partout s'adapter. Il n'est pas pour eux de milieu étranger. Et puis j'avais là-bas des camarades excellents: d'abord Maurice Chevalier qui vint le premier me saluer lors de mon arrivée sur le territoire californien. Pierre Blanchar a été aussi pour moi un charmant camarade avec le couple: Annabella et Jean Murat."

Mais nous sommes arrivés devant la villa rose et grise de la vedette et notre conversation doit être nécessairement interrompue. Dorothea veut se changer et se démaquiller.

J'en profite pour griller une cigarette.

Le studio de l'artiste est meublé très somptueusement avec un goût exclusivement féminin. Une ou deux chaises longues bordées de coussins aux couleurs voyantes, beaucoup de tabourets et de petites tables rondes et carrées sur lesquelles posées ça et là en désordre se mêlent boîtes à poudres, cigarettes, bâtons de rouge et mille autres objets féminins.

Elle est revenue et porte une longue robe de velours très noir, très échancrée sur les épaules et toute brodée d'argent. Elle s'étend sur un divan et les rayons vert sombres d'un abat-jour jouent sur sa peau blanche comme sur une statue de marbre.

"Tout est en désordre, je vous en prie n'y faites pas attention, c'est que j'adore être seule, seule avec moi-même et tant d'objets que vous voyez un peu partout sont mes compagnons, presque des amis..."

"Parfois je ferme les yeux, et je voyage... je vais loin très loin vers des pays divers que mon imagination transforme. L'Italie, Florence, cette ville toute parfumée que j'adore... j'aimais tant m'y promener sous les glycines et rester de longues heures sur un pont, regarder l'Arno qui passe calme et seigneurial. Pour moi Florence est la cité de Donatello et j'ai un culte pour cet artiste.

Que voulez-vous, la "vamp" est gourmande..."

Mais je ne veux pas paraître à vos yeux trop poétique et je dois vous avouer, s'exclame toute souriante, la grande artiste, qu'à Florence il est quelque chose d'autre qui aussi m'attire: la friture de crabes...

"La prospection dans le Nord du Québec"

Le film "Les Chercheurs d'Or", dont la réalisation prit une année, est le premier documentaire complet et exact illustrant toutes les étapes aboutissant à la création d'une mine dans le nord du Québec.

Réalisé pour le Bureau des mines de la province de Québec par l'Associated Screen News Limited, "Les Chercheurs d'Or" destiné en premier lieu à des fins strictement éducationnelles, s'avère une production du plus grand intérêt spectaculaire.

Le film explique la vie des prospecteurs modernes qui, à travers la forêt vierge du Nord du Québec, hiver comme été, sont à la recherche de la veine riche, souvent élusive. La découverte du minerai d'or est le stage premier de toute mine future. Viennent ensuite le piquetage et l'inscription du "claim". Des travaux préliminaires doivent être effectués sur la propriété et lorsque la présence d'une veine minéralisée est démontrée par des expertises provinciales alors les capitaux étrangers ouvrent l'oreille ! Avec l'appui de capitaux nouveaux, le développement est poussé activement ; les galeries sont creusées, les bâtisses sont érigées et bientôt la mine est en production.

C'est ainsi que le film donne la genèse et la mise en oeuvre d'une mine. On y assiste à la transformation d'une section de la forêt en un centre industriel démontrant que parfois les rêves deviennent réalité et que les Argonautes modernes découvrent parfois la Toison d'Or.

Résultat du concours "Movie Quiz"

Il sera révélé lundi

Le résultat du grand concours "Movie Quiz" sera rendu public aux théâtres Capitol, Cambrai, Empire, Cartier et Rialto lundi soir, le 27 février. Les gagnants des gros prix de $50.000, $25.000, $20.000 etc., de même que les noms des gagnants canadiens ou locaux seront annoncés sur l'écran ; comme au moins 2.000 personnes ont pris part à ce concours à Québec, on conçoit avec quel intérêt on en apprendra le résultat.

Le nom des gagnants sera télégraphié aux théâtres lundi ; personne ne saura donc, avant ce temps-là, quels seront les heureux dont les noms ne seront pas dévoilés par téléphone à qui en ferait la demande. On comprendra facilement qu'il sera impossible d'énumérer une longue liste de noms à chacun, au téléphone ; il faudra donc venir aux théâtres intéressés dans le concours, pour connaître les noms des vainqueurs.

Hans H. Zerlet, le metteur en scène allemand, a initié le second mois de tournage de son film musical "Robert et Bertram". Deux acteurs nouveaux : Ruddy Godden et Kurt Seifert formeront une paire comique qui est sans doute destinée à devenir rapidement populaire.

Reda Caire

● REDA CAIRE, dont les journaux de la métropole ne font que des éloges, viendra en personne, au Capitol, mercredi, le 1er mars, en plus d'un programme de vues animées. Les billets réservés pour ce grand événement sont en vente depuis 9 heures ce matin, au Capitol.

Imperial

● Le beau film musical "My LUCKY STAR" est à l'affiche de l'Impérial commençant aujourd'hui, avec Sonja Henie, Richard Greene, Joan Davis, César Romero et Buddy Ebsen en vedettes.

Les concerts symphoniques

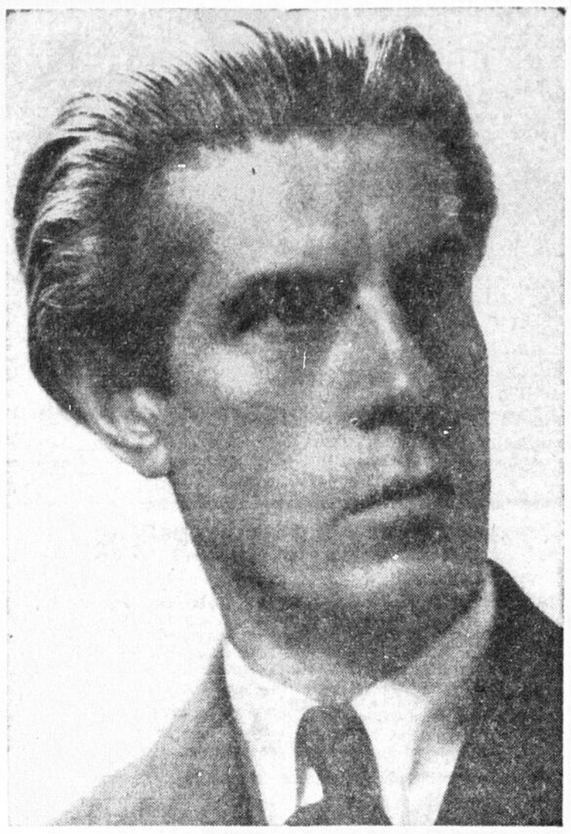

● L'artiste soliste au prochain concert de la Société Symphonique de Québec (mardi, le 28 février courant), Jean Dansereau est précédé à Québec par une réputation de très grand pianiste, qu'il s'est acquise dans des récitals donnés surtout à l'étranger. Il n'y a nul doute que nos mélomanes se rendront en foule apprécier le talent d'un des leurs, la semaine prochaine.

"Kentucky" au Capitol aujourd'hui

● Rivaux en affaires, mais d'accord en amour ! Loretta Young et Richard Greene, les deux vedettes de "KENTUCKY", grand film Fox en technicolor dont les représentations commencent au Capitol aujourd'hui, avec un autre grand film.

Ils y viennent tous ! Après Will Forst, Woljang Liebeneier, Heinz Ruhmann en Allemagne, Léon Mathot, Jean Renoir, Pierre Fresnay en France, voilà que le sympathique Victor de Kowa fera de la mise en scène. Pourvu qu'il reste des acteurs pour interpréter leurs films ! . . .

Micheline Cheirel que nous verrons bientôt dans "Ces Dames aux Chapeaux Verts" et dans "Feux de Joie" est marié à John Loder, que nous avons vu dans "Katia", et elle est la mère d'une charmante petite fille nommée Danielle et dont Danielle Darrieux est la marraine.

La vie et l'oeuvre du Cardinal Lavigerie à l'écran

Paris, 25 février. (P. C.-Havas)— La vie et l'oeuvre d'apostolat et de grandeur du cardinal Lavigerie archevêque de Carthage, fondateur de l'Ordre des Pères Blancs africains et dont le toast célèbre prononcé à Alger fut le signal du "Ralliement" des catholiques français à la forme républicaine de l'Etat, sera le thème d'un film.

Le film ne fera pas allusion aux événements politiques de première importance auxquels fut mêlé Charles Martial Lavigerie. "La voix du Désert" — tel est le titre choisi, du moins provisoirement — pour ce film, ne retracera que l'oeuvre proprement africaine de l'éminent prélat et notamment la fondation de l'Ordre des Pères Blancs destinés à l'évangélisation des Musulmans d'Afrique, les fouilles qu'il entreprit sur l'emplacement de l'antique Métropole punique de Carthage et la création des écoles d'Orient. Il montrera aussi la lutte victorieuse qu'il entreprit contre l'esclavage, cette plaie qui faillit dépeupler l'Afrique au cours des dix-huitième et dix-neuvième siècles et contre la réapparition de laquelle luttent encore les fils spirituels du grand cardinal.

On reprend le "Mariage de Figaro"

Opinions des critiques

Paris, 24 février. (P. C.-Havas). — Pour la première fois "Chérubin" a été joué par un petit garçon.

C'est dans la reprise du "Mariage de Figaro" que vient de présenter la Comédie Française le 20 février dans une mise en scène nouvelle de Chs Dullin. Dullin s'est attaché à égayer le vieux chef-d'oeuvre de Beaumarchais. Il a voulu lui rendre l'entrain, la fantaisie que le second titre de la pièce : "La folle journée", promet. Aussi toute la mise en scène prend un caractère un peu dansant, des cohortes d'enfants passent et repassent noyant dans leur farandole enrubannée Figaro et les autres personnages. Les décors et les costumes peints de tons tendres ,jaunes, citron, rose, mauve ou d'un vert délicat, adoptent le même ton de farce légère. Mais le côté satirique qui exerça une si profonde influence politique s'évapore un peu dans ce climat.

La grande nouveauté de la présentation était l'interprétation du rôle de "Chérubin" par un garçon de treize ans : Jean Claudio, Beaumarchais lui-même avait écrit : "Ce rôle ne peut être joué que par une jeune et très jolie femme".

Charles Dullin voulut un Chérubin ayant l'âge et le sexe du rôle. Cette initiative semble n'avoir pas été heureuse. La rampe rajeunit beaucoup et Jean Claudio a semblé un frêle petit garçon d'une dizaine d'années dont "le coeur soupirait" avec une précocité vraiment invraisemblable.

Pierre Dux était "Figaro" : un joyeux luron bien en accord avec le ton général et plaisant de la mise en scène, mais sans les rancoeurs que Beaumarchais a prêtées à son héros Débucourt jouait le comte Almaviva avec finesse et distinction et Lise Delamare était la comtesse. Le président de la République avait honoré de sa présence la première à laquelle assistaient de nombreuses personnalités politiques et littéraires.

Pauley, bibliophile

Paris, 25 février — (PC-Havas)— On a dispersé aux enchères publiques les livres rares réunis par l'acteur Pauley, mort dernièrement, qui ne fut pas seulement un excellent comique de la scène et de l'écran mais aussi un érudit bibliophile. Sans atteindre les trésors des célèbres collections Barthou ou Coty, la bibliothèque de Pauley comprenait cependant de belles rellures et des éditions rares. On adjugea notamment pour 3.500 francs un exemplaire de l'édition de 1785 du "Mariage de Figaro" qui appartint à Edmond de Goncourt, pour 3.650 francs un exemplaire sur la Hollande des "Baisers" de Dorat, édition de 1770, 5.000 francs la première édition complète des oeuvres de Molière et 5.350 francs un rare exemplaire des "Essais", de Montaigne, édition de 1669 qui avait appartenu à la bibliothèque de Mortimer Schiff.

Richard - Schneider Edenkoben, très connu en Allemagne pour ses romans d'atmosphère, après avoir filmé son scénario "Nuit de la Saint-Sylvestre à l'Alexander-platz" donnera ces jours-ci, aux studios TOBIS à Berlin, le premier tour de manivelle, de son nouveau film d'atmosphère : "Rue de la métropole".

Au Français

● DICK POWELL, PRISCILLA LANE, les deux vedettes du film des plus comiques "Cow Boy from Brooklyn", en programme double avec Errol Flynn, le héros de "Robin Hood" dans "Perfect Specimen".

SUR LA SCENE DU CAMBRAI COMMENÇANT AUJOURD'HUI

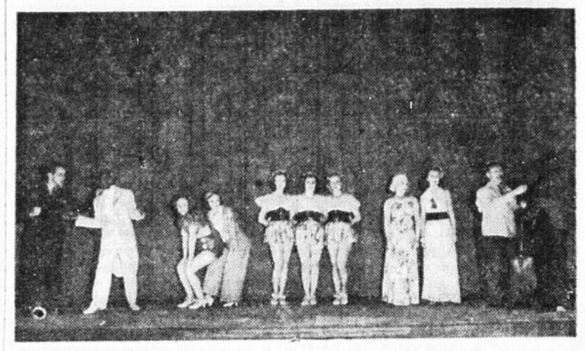

● Voici un groupe de quelques-uns des artistes de la troupe Al Weber qui présente la revue musicale "BROADWAY TO HARLEM", sur la scène du Cambrai en matinée et en soirée commençant aujourd'hui avec deux grands films.

"Cocoanut Grove" au Cartier

● HARRIET HILLIARD, le petit BILLY LEE, EVE ARDEN et FRED MacMURRAY se réunissent tous les quatre dans cette scène de "Cocoanut Grove", la nouvelle comédie musicale à l'affiche du Cartier pour 4 jours commençant aujourd'hui. MacMurray joue le rôle d'un musicien excentrique dans ce nouveau et Miss Hilliard est sa dulcinée romanesque.

On annonce la réalisation de 'MADAME SANS GENE" d'après la célèbre pièce de Victorien Sardou, avec Viviane Romance, dans le rôle-titre.

"La Brigade Sauvage" avec Charles Vanel, Vera Korène, Roger Duchesne, Lisette Lanvin et Jean Galland est au montage.

Palais Montcalm
vendredi 10 mars
La Société d'operette de Québec présentera
"LA PERICHOLE"
Opéra-Comique en 3 actes d'Offenbach avec Mlle Marthe Lapointe, C.-E. Brodeur, Fred Ratté, E. Lefaivre, Marc Forez, etc., etc. — 18 artistes, 60 choristes, 15 musiciens.
Prix: .50, .75 et $1.00
(Plus taxe)

PALAIS MONTCALM Mardi soir le 28 février à 8 h. 15
DEUXIEME CONCERT
La Société Symphonique de Québec
Direction : ROBERT TALBOT.
Soliste : —
JEAN DANSEREAU
célèbre pianiste acclamé à Paris, Londres, Berlin, New-York.
BILLETS : $1.25, $1.00 et $0.75 plus taxe
Actuellement en Vente au Contrôle du Palais Montcalm

CAPITOL
4 JOURS COMMENÇANT AUJOURD'HUI
"KENTUCKY" à 3h.30 et 8h.15
Demain continu de 1h.30 à 11 hrs
LES GRANDES TRADITIONS DU KENTUCKY ont inspiré un grand film avec toute la splendeur du
TECHNICOLOR
Kentucky
IN TECHNICOLOR
with
LORETTA YOUNG · RICHARD GREENE
and WALTER BRENNAN
DOUGLAS DUMBRILLE · KAREN MORLEY · MORONI OLSEN
Mat. 25-Demain 25-35-plus taxe

Fiere idylle . . . belles femmes . . . hommes chevaleresques... magnifiques pur sang ! Le sport des rois à son apogée sous le resplendissement des soies, à Churchill Downs, au fameux Derby du Kentucky... en violent contraste avec la verdoyante prairie bleue !

Aussi à 2h.15-6h.45 et 9h.55
UN FILM FAIT SUR ORDRE POUR LES QUEBECOIS :
OLYMPE BRADNA
Petite Actrice Française et
RAY MILLAND dans
"SAY IT IN FRENCH"
LUNDI SOIR, RESULTAT DU CONCOURS "MOVIE QUIZ" Serez-vous l'un des gagnants des 5404 prix en argent !

Mercredi, 1er mars
Matinée et Soirée, à 2h.15 et 8h.15
MM. GOULET et MAUGE
présentent
REDA CAIRE
LE VERITABLE MAITRE DE LA CHANSON FRANÇAISE
EN PERSONNE
accompagné de Serge Bessière
SUR L'ECRAN :
PARDON OUR NERVE
LYNN BARI • JUNE GALE
Onslow Williams - Michael Whalen - Edward Brophy

MAT. 30c-45c — SOIREE 45c-65c
Sou du Pauvre en plus
BILLETS RESERVES en VENTE CE MATIN à 9 heures

EMPIRE
A L'AFFICHE
"GARDEN of the MOON"
Ecoutez-les chanter :
"Love Is Where You Find It" "Garden of the Moon","Lady on the Two Cent Stamp" "Girl Friend of the Whirling Dervish" and "Confidentially"
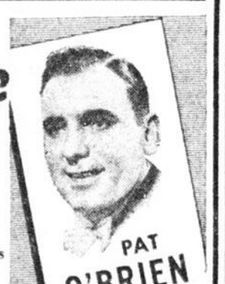
PAT O'BRIEN
gère le "Jardin"... et tout le monde qui s'y trouve . . . un peu fous !
JOHN PAYNE
dirige la fanfare . . . et quelle joyeuse chasse !

MARGARET LINDSAY
fait la publicité . . . et un peu de romanesque en passant !

JIMMY FIDLER
lance le commérage... ses notes intimes surprendront !

Aussi
JOE VENUTI et ses "SWING CATS" . Johnnie Davis . Jerry Colonna
RACKET BUSTERS
Starring HUMPHREY BOGART GEORGE BRENT
GLORIA DICKSON ALLEN JENKINS WALTER ABEL

VICTORIA
AUJOURD'HUI
S'AMOUR Est-il plus fort QUE LE PATRIOTISME et LE SENS DU DEVOIR?
Victor FRANCEN
Edwige FEUILLÈRE
avec SOLANGE SICARD CAMILLE BERT et AIMOS

FEU !..
LE CAPITAINE FAIT COULER LE NAVIRE qui DISPARAIT AVEC LA FEMME QU'IL AIME !
DUVALLÈS
ET Suzanne DEHELLY
dans

En programme DOUBLE avec
VACANCES PAYEES
Un grand éclat de rire !
LE SUCCES EST AU FILM PARLANT FRANÇAIS

PRINCIPALES ATTRACTIONS

CINEMA » THEATRE » CONCERTS

CETTE SEMAINE

DANS NOS

Théâtres et nos Cinémas

LES CONCERTS SYMPHONIQUES JEAN DANSEREAU

Le célèbre pianiste canadien-français Jean Dansereau, Prix d'Europe, en 1914, et devenu depuis ce temps vedette internationale de la musique, sera le soliste invité au deuxième Concert Symphonique de la saison donné par La Société Symphonique de Québec sous la direction de J.-Robert Talbot, D. M.

Jean Dansereau a obtenu de nombreux succès aux Etats-Unis alors qu'il faisait une tournée de concerts aux côtés d'une très grande artiste anglaise, **Mary Garden**, Cette dernière, on le sait est précisément celle qui fut choisie par Debussy pour créer le rôle de Mélisande dans "Pelléas et Mélisande". Nul doute que si Dansereau eut été un pianiste ordinaire, Mary Garden ne l'aurait pas choisi.

Le "San-Francisco Chronicle" disait au lendemain d'un concert de Dansereau qu'il était "un artiste noble qui possède une vive sensibilité jointe à une interprétation des plus sincères. Il a entièrement mérité l'ovation qu'on lui a faite". Le "Boston Herald" disait de lui : "Une puissance de jeu admirable, a joué Chopin de façon ravissante". Il en est ainsi partout ; à Los Angeles le critique musical du "Los Angeles Dansereau se surpassa dans un recital les Times" écrivait : "Le pianiste Jean d'oeuvres de Debussy. Particulièrement chatoyantes furent les couleurs du dessin qu'il fit de "Soirée dans Grenade". Il fut applaudi avec enthousiasme". A Philadelphie, on alla même jusqu'à dire que c'était un rare privilège de l'entendre.

N'allons donc pas refuser à Dansereau ce que les étrangers lui ont accordé sans qu'il le demande : la gloire. En plus, en Europe, on le place au rang des pianistes de grande classe comme Rachmaninoff, Iturbi, Cortot, Gieseking, et nombre d'autres qui sont dans la catégorie des maîtres du piano.

Au concert de mardi soir, au Palais Montcalm, Dansereau jouera avec l'orchestre le Concerto No 3 en Do mineur de Beethoven qui lui valut un triomphe sans précédent à Montréal aux Concerts Symphoniques.

Les billets sont actuellement en vente au contrôle du Palais Montcalm. Mardi soir, le concert commencera à huit heures et quart. — (Communiqué).

LE QUATUOR DU METROPOLITAN

Le impresarios G. Royer et J.-M. Renault, avec Richard Tauber, fut couronnée d'un si brillant succès nous annoncent la venue prochaine du quatuor Metropolitan, qui se compose de Josephine Antoine, soprano-coloratura; Helen Olheim, mezzo-soprano; Joseph Bentonelli, ténor, et Chase Baromeo, baryton. Dans une première notice qu'ils nous adressent, ils nous parlent surtout de Josephine Antoine, qui fit ses débuts l'an dernier au Metropolitan dans "Mignon". Elle fut à plusieurs reprises applaudie au cours du spectacle, mais c'est après son chant de "Je suis Titania", au dernier acte qu'elle eut une des belles ovations données à un artiste à ce grand théâtre. Pendant dix minutes, l'auditoire ne cessa de l'applaudir et de l'acclamer. Plus tard, au lendemain de la représentation de "Lakmé", à Boston, la critique du "Globe" disait: la soirée appartenait à Joséphine Antoine.

AU CAPITOL — REDA CAIRE

"Kentucky" est le principal film au programme qui commence cet après-midi au Capitol. Comme il est très long, il ne sera représenté que deux fois par jour : une fois l'après-midi et une fois le soir. Que l'on verse ou non dans le sport, on ne peut manquer d'admirer cette oeuvre dans laquelle les producteurs ont présenté leurs plus populaires vedettes. Et c'est un Technicolore, ce qui ajoute encore à la beauté du spectacle grâce aux couleurs naturelles exactement reproduites. Et avec cette pièce de maître, notre grand théâtre de Québec donne "Say it in French", délicieux sujet dans la distribution duquel figurent Olympe Brandna et Ray Millard, que l'on pourra comparer à Loretta Young, qui est l'étoile du premier film. Mais l'attraction de la semaine sera sûrement ce maître de la chanson française, Reda Caire. Cet artiste d'outre-mer sera au Capitol mercredi, le 1er mars, et l'on peut dès maintenant louer ses places pour les représentations qu'il donnera au Capitol. Le succès qu'il a remporté au théâtre Saint-Denis, à Montréal, où 42,000 personnes sont allées l'entendre, fait bien augurer de son passage à Québec. —(Communiqué).

AU VICTORIA — "FEU"

"Feu", est une oeuvre de Baroncelli, qui s'est fait une réputation de maître avec "Nitchevo". Edwige Feuillère y remplit le rôle d'une femme qui fait le trafic des armes à Casablanca et Tanger. Et son adversaire naturel, l'officier qui la poursuit, est Victor Francen. Avec une intrigue comme celle que laisse supposer cette simple description des personnages, on a une idée du beau jeu dont nous régalent des deux artistes déjà si fameux. Et ils ne sont pas les seuls acteurs de la distribution. Le second film est "Vacances Payées", interprété par Duvallès et Suzanne Dehelly, en l'occurrence le mari et la femme. C'est la femme qui paie des vacances à son mari, qui file vers la Côte d'Azur. Ce pauvre Duvallès ne jouit pas longtemps de sa liberté, cependant, car l'épouse le rejoint vite et le bal commence. Connaissant le talent des deux artistes, vous vous imaginez facilement la gaieté de l'auditoire.—(Communiqué).

LA "PERICHOLE" — PALAIS MONTCALM

Le directeur du Conservatoire nous apprend que les répétitions de la "Périchole" dont il donnera une seule représentation (le 10 mars au Palais Montcalm), vont bon train. Comme on le sait c'est Mlle Barthe Lapointe qui tiendra le premier rôle dans cette pièce et notre compatriote, qui compte déjà de nombreux succès tant à Québec qu'à Montréal, nous dit le Dr Dussault, devra recevoir ce soir-là la plus belle ovation de sa carrière. Monsieur C. Brodeur, le baryton montréalais, remplira le premier rôle masculin. Tous les amis de la musique à Québec connaissent maintenant cet artiste et savent avec quel charme il chante, quel habile acteur il est. Ces deux vedettes seront secondées de talents tels que : Edouard Lefaivre, Fred. Ratté, Marc Perez, Roland St-Hilaire, etc., artistes que nous avons l'occasion d'entendre et d'applaudir sur nos scènes locales.

Les billets sont actuellement en vente : aux endroits suivants :

N.-J.-E. Valin, rue St-Jean; Pharmacie Souey, avenue Cartier; Pharmacie Marquis, 3e ave, Limoilou, et ils s'enlèvent avec tant de rapidité qu'on a l'espoir qu'il n'en restera plus le soir du 10 mars. (Communiqué)

PALAIS MONCALM — "LA VIEILLE FILLE"

Jamais peut-être une pièce canadienne-française n'a remporté un succès égal à celui de la "Vieille Fille". Après quatre représentations triomphales, elle est encore réclamée par le public. Après tout, 7,500 Québecois ne peuvent pas tous avoir tort, et c'est le nombre de personnes qui, à date, ont vu la "Vieille Fille" ou ont retenu leurs sièges pour aller la voir au Palais Montcalm, le 2 mars prochain.

Il doit y avoir une raison à ce succès. Il y en a même plusieurs : l'émotion qui se dégage du célèbre roman de Pierre l'Ermite, l'adaptation habile qui a été faite du roman par un de nos concitoyens, la qualité remarquable de la distribution qui réunit nos meilleurs artistes, tout cela a contribué à faire de la "Vieille Fille" un succès mémorable qu'il faut avoir vu.

Une interprétation encore plus souple que les précédentes s'annonce, car les acteurs s'améliorent continuellement dans la composition de leurs personnages.

Un dernier argument qui serait décisif à lui seul si les autres n'étaient déjà si forts, c'est que les recettes entières iront à une oeuvre de charité qui mérite l'encouragement de tous les gens de coeur : L'Oeuvre des enfants pauvres de Québec.

Les prix sont excessivement modiques. Pour éviter un désappointement, il est préférable que vous preniez la peine de réserver immédiatement vos cartes à l'un des endroits suivants : Pharmacie Souey, 85 Ave Cartier; E. Langlois, 40 St-Jean; J.-E. Valin, 238 rue St-Jean; J.-E. Giguère, 233 St-Joseph; E. Barakett, 164, 3e Avenue ; Mlle R.-A. Cloutier, 1131 St-Vallier. (Communiqué)

A L'EMPIRE — GARDEN OF THE MOON

Le rapide verbeux Pat O'Brien a comme compagnons Margaret Lindsay et John Payne dant "Garden of the Moon" dont les représentations commencent cet après-midi. Ces trois vedettes ont pour les seconder des acteurs tels que Johnnie Davis, Melville Cooper, Isabel Jeans, Joe Venuti, Jery Colonna et Ray Mayer. Ces derniers sont des comédiens danseurs qui ont remporté nombre de succès et Johnnie Payne chante d'une façon bien touchante "Garden of the Moon", Vanuti est merveilleux dans ses danses nouvelles. Avec ce film principal, l'Empire offre encore "Racket Busters", dans la distribution duquel on voit des artistes de la valeur de Humphrey Bogart, George Brent, Gloria Dickson, Allen Jenkins et Walter Able. Ces deux productions ont fait salle comble partout où elles ont été présentées et on ne doute pas qu'elles feront aussi appel au bon goût du public québecois.

(Communiqué)

A L'IMPERIAL — MY LUCKY STAR

C'est Sonja Henie, cette gracieuse petite Norvegienne qui est montée au sommet du firmament cinématographique avec une rapidité telle que celle qu'elle déploie sur ses patins, qui brille comme étoile dans "My Lucky Star", le principal film à l'affiche du cinéma Impérial et elle y est entourée d'acteurs dignes d'elle. Dans le second film, vous admirerez cette charmante Danielle Darrieux qui a pour lui donner la réplique un artiste américain aussi populaire que Douglas Fairbanks jeune. Et, en plus des étoiles déjà nommées, il y a dans la distribution de ces deux films des acteurs parmi lesquels vous trouverez assurément de vos préférés. Les deux oeuvres à l'affiche ont eu des succès éclatants sur l'écran américain.

(Communiqué)

AU CANADIEN — LA SOEUR BLANCHE

"Ramuntcho", de Pierre Loti convenait admirablement au cinéma, mais il fallait un maître pour l'y adopter. L'industrie française avait ce maître, qui nous donne l'oeuvre du littérateur français sous le nom de "Soeur Blanche". Cette pièce fourmille de péripéties toutes plus dramatiques les unes que les autres qui conduisent l'auditeur à un dénouement heureux. Mais avant d'arriver à ce dénouement, l'auteur et le scénariste nous présentent la gamme complète des situations les plus poignantes. Le choix des interprètes a été fait de façon bien judicieuse et le texte modernisé, juste assez, fait que tout le monde peut comprendre le drame. "Naples au baiser de feu" est le second film à l'affiche. Paul Cambo qui, un jeune premier, y fait ses débuts et il s'est de suite acquis une belle place dans les rangs des acteurs de cinéma. Puis, pour terminer le programme, la direction offre "Les Anges noirs", une oeuvre de François Maurrac, dans laquelle on voit Henri Rollan et Florelle.

(Communiqué)

CINEMA DE PARIS — UN DRAME DE TOLSTOI

Sous le titre les "Nuits blanches de St-Petersbourg", le cinéma de Paris nous présente "La sonate à Kreutzer" de Tolstoi. Le sentiment qui domine dans cette pièce est la jalousie et jamais peut-être un auteur est allé aussi loin dans l'étude de ce détestable défaut. On trouve en tête de la distribution la merveilleuse artiste Gaby Morlay et les scènes se passent dans des décors de la Russie d'avant guerre alors que la révolution n'avait pas encore opéré les changements qui se sont produits dans ce vaste pays. Brocard a fourni la musique pour le film. Comme second film, la direction présente "Les Trois Artilleurs de Vadrouille" avec des comédiens qui font accourir ceux qui cherchent la vraie distraction dans le théâtre: Pierre Larquay, Roland Toutain et Paul Azais. Gicele Préville et Marguerite Pierry sont aussi de la distribution.

(Communiqué)

AU PRINCESSE — "STRAIGHT, PLACE & SHOW"

Ce sont les frères Ritz qui se chargent de vous faire rire au Théâtre Princesse cette semaine dans un film intitulé : "Straight, Place and Show", les trois mots que vous entendez si souvent sur le champ de course. Avec les trois comédiens que vous connaissez bien, vous savez déjà qu'il y a dans cette pièce de quoi dérider les plus moroses. Richard Arlen, Ethel Merman et Phyllis Brooks jouent dans le film et représentent la partie romantique. Comme on le voit, l'oeuvre ne se limite pas au burlesque. Ralph Byrd et Doris Wilson sont les étoiles de "Born to be Wild", le second film à l'affiche.

(Communiqué)

AU CAMBRAI — TROUPE AL WEBER

Avec la représentation de cet après-midi commence au Cambrai un programme qui doit être donné pendant toute une semaine. Le principal film est "Dancing Lady" qui met en vedette Joan Crawford et dans lequel figurent aussi Clark Gable, Fanchot Tone, Nelson Eddy. Dans le second film, Cardinal Richelieu, le rôle titre échoit à George Arliss, qui est admirablement secondé par Loretta Young. Et sur la scène la troupe Al Weber, qui vient à 3 h. 15 et 9 h. 15 tous les jours. La deuxième journée, les personnes entrant après 5 h. ont droit au spectacle de minuit. Les danseurs, chanteurs et choeurs de l'attraction sur la scène sont accompagnés par un orchestre renforcé cette semaine.

(Communiqué)

AU CARTIER COCOANUT GROVE

"Cocoanut Grove" dont la première représentation a lieu cet après-midi au Cartier, restera à l'affiche jusqu'à mardi soir inclusivement. Dans ce film, dont l'interprétation a été confiée à des acteurs d'aussi bonne réputation que Fred MacMurray, Harriet Hilliard, Ben Blue, Rufe Davis et Harry Owens, on voit une "troupe" de musiciens que la malchance poursuit malgré leur valeur — ce dont ils sont persuadés. Ils obtiennent enfin une audition, mais pour voir l'engagement accordé à un autre groupe. Par chance, Rufe Davis réussit à les placer . . . à Cocoanut Grove. Harriet Hilliard y chante,

Gaby Morlay au Cinéma de Paris

● **GABY MORLAY et EDMONDE GUY dans une scène extraite du film "NUITS BLANCHES DE ST-PETERSBOURG", à l'affiche aujourd'hui au Cinéma de Paris.**

Jacques Erwin au Canadien

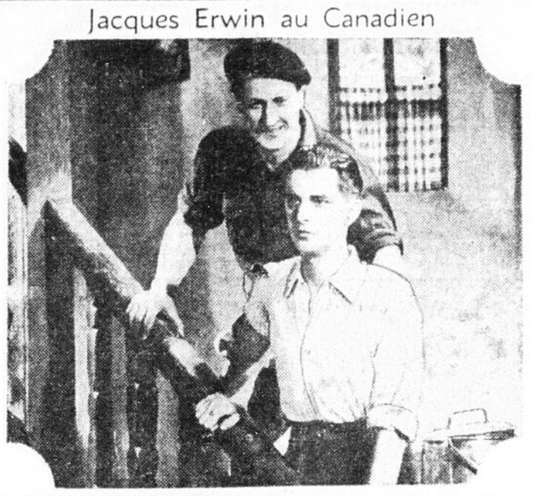

● **JACQUES ERWIN et PAUL CAMBO dans une scène du film "LA SOEUR BLANCHE", à l'affiche aujourd'hui au Canadien.**

"Feu" au Victoria

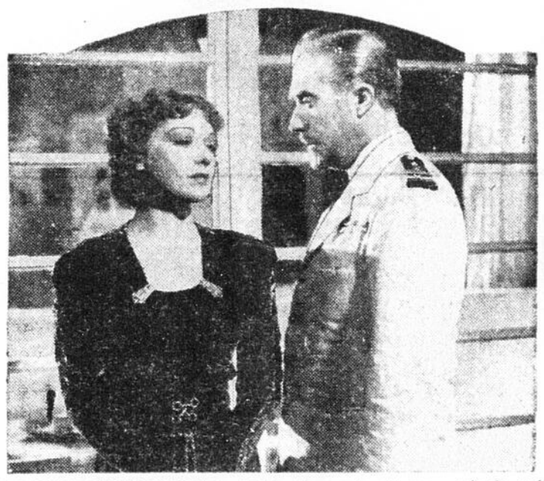

● **EDWIGE FEUILLERE plus séduisante que jamais aux côtés du puissant Victor Francen dans une scène extraite de "FEU", le beau film d'inspiration maritime à l'affiche aujourd'hui au Victoria.**

Dans "SANS LENDEMAIN", Georges Rigaud interprète le rôle d'un jeune médecin canadien. Sa partenaire sera Edwidge Feuillere.

* * *

Jacques de Baroncelli vient de partir pour Bamako afin de tourner en Afrique Occidentale français : "L'HOMME DU NIGER", avec Victor Francen, Annie Ducaux et Charles Vanel.

sous la direction de son mari, Ozzie Nelson, le chef d'orchestre; ce qui a fait dire aux publicistes qu'elle n'avait pas changé de rôle en remplissant ce personnage, "Young Once", un autre beau film, habilement interprété, complète le programme.

(Communiqué)

Horaires des cinémas

CAMBRAI : "Dancing Lady" et "Cardinal Richelieu". Représentations à 1.30 et 7.15. Vaudeville à 3.15 et 9.15 p.m.

CANADIEN : Les anges noirs, 1.00, 7.00. Naples au Baiser de feu, 2.40 et 8.40. Soeur Blanche, 4.00 et 10.00 heures. Dimanche, représentation continuelle de 1.00 à 11.00 heures.

CAPITOL : Représentations à 2 h., 6 h. 45 et 8 h. "Kentucky" à 3 h. 30 et 8 h. 15 ; "Say it in French" à 2 h. 15 ; 6 h. 45 et 9 h. 55 ; "Actualités Fox" à 2 h. et 8 heures. Demain : Continu de 1 h. 30 à 11 heures. "Kentucky" à 3 h. 05 ; 6 h. 10 ; 9 h. 20 ; "Say it in French" à 1 h. 50 ; 4 h. 55 ; 8 h. 05 ; "Actualités" à 1 h. 30 ; 4 h. 40 ; 7 h. 50.

CARTIER : "Cocoanut Grove" et "You are young only once". Samedi et dimanche, représentations continuelles de 1.00 à 11.00 heures.

CINEMA DE PARIS : Samedi et dimanche : "Les nuits blanches de St-Petersbourg", 1.00, 4.12, 7.04 et 10.16. "3 Artilleurs en Vadrouille, 2.32, 5.24 et 8.36.

EMPIRE : "Racket Busters" et "Garden of the Moon". Samedi et dimanche, représentations continuelles de 1.00 à 11.00 heures.

FRANCAIS : "Perfect Specimen", 1.30, 7.00, 10.15. "Radio-Patrol", 3.10 et 8.40. "Cowboy from Brooklyn", 3.30 et 9.00. Dimanche : "Perfect Specimen", 1.00, 4.17, 7.00 et 10.15. "Radio-Patrol", 2.40 et 8.40. "Cowboy from Brooklyn", 3.00 et 9.00 heures.

IMPERIAL : "Rage of Paris", 1.00, 3.54, 7.00 et 9.54. "My Lucky Star", 2.30 et 8.30 heures. Dimanche : "My Lucky Star", 1.00, 3.34, 6.50 et 9.45. "Rage of Paris", 2.39, 5.34 et 8.30 heures.

PRINCESSE : "Born to be Wild", 1.00, 3.38, 7.00 et 9.38. "Straight, Place and Show", 2.04 et 8.34. Dimanche : "Born to be Wild", 1.00, 3.38, 5.50 et 8.35. "Straight, Place and Show", 2.34, 4.42, 6.45 et 9.40.

RIALTO : "Le roman d'un jeune homme pauvre", 2.25 et 8.25. "Blockade", 4.10, 7.00 et 10.10 heures. Dimanche, "Blockade", 1.00, 4.10, 7.00 et 10.10 heures. "Le roman d'un jeune homme pauvre", 2.25, 5.10 et 8.25.

VICTORIA : "Vacances payées", 1.30, 4.30 et 7.45. "Feu", 3.10, 6.30 et 9.40 heures.

Françoise Rosay, intime

Françoise Rosay nous réserve des surprises à chacune de ses créations. Nous l'avons vue tour à tour grande dame, confidente de prince, cuisinière dans "Drole de drame". On n'est jamais au bout de ses surprises avec une pareille artiste, qui est peut-être la plus grande comédienne de l'écran.

—Un acteur qui ne connaîtrait pas ses rôles, a-t-elle coutume de dire, serait forcement identique à lui-même. Evidemment, je ne dis pas que je répète mes effets devant une glace... mais il y a tant de détails au cinéma, encore plus qu'au théâtre. La caméra est si près de vous que la forme même d'un bijou a de l'importance. Pour moi, je commence par habiller les rôles, et, quand je l'ai fait, j'estime avoir déja accompli près de cinquante pour cent de mon travail.

Il faut entendre parler Françoise Rosay de son art. Tout ce qu'elle dit est marqué par la plus vive intelligence et un sens de l'observation à peu près sans égal. Comme on le sait, Françoise Rosay, qui a tous les dons, est sortie du Conservatoire avec le premier prix d'opéra et le premier prix de comédie. C'est à peu près sans exemple dans l'histoire du Conservatoire de Paris. Elle connait le théâtre et pourtant elle n'aime pas jouer au théâtre.

—J'aime mieux jouer au cinéma, dit-elle, et voici pourquoi. Le théâtre déforme l'acteur ; le cinéma lui permet sa propre expression. Au théâtre, un comédien ne garde pas sa vraie liberté ; il doit compter avec le public. Il épie la salle, il la respire, il la sent, il la subit. Au cinéma, les servitudes sont petites.

Pour bien comprendre Françoise Rosay, il faut l'avoir vue à la campagne parmi les fleurs et les arbres. Elle est saine, courageuse et charmante. Elle est l'esprit même.

Françoise Rosay a trois grands garçons : elle passe avec eux toutes les minutes qu'elle ne donne pas au studio. Elle a su mener de pair, avec une élegance et une dignité admirables, sa vie de femme et sa vie d'artiste.

Elle tient surtout à ne pas être séparée de ses enfants qu'elle adore. Et c'est pour cela qu'elle disait un jour avec force :

—Pour ce qui me concerne, je n'ai vraiment qu'un souhait à formuler: que mes fils fassent du cinéma.

Comme cela, elle ne s'en séparera jamais.

Le film du réalisateur Veit Harlan, "LE COEUR IMMORTEL" interprété par la star suédoise Kristina Soderbaum, et Heinrich George, vient d'être présentée en soirée de gala à Nuremberg. Le film du populaire acteur allemand Hans Tibers, qui interpréta un film de Jacq. Feyder, a été dernièrement présenté en exclusivité à Berlin. "Sergent Berry" fut accueilli triomphalement.

Au Princesse

● **Imaginez les "RITZ BROTHERS" s'occupant de chevaux de courses, A l'affiche du Princesse commençant aujourd'hui dans "STRAIGHT, PLACE AND SHOW".**

"RACKET BUSTERS"

● **prend aujourd'hui l'affiche au théâtre Empire avec George Brent, Walter Abel et Allen Jenkins. C'est une histoire de crime organisé dans une grande ville.**

Un nouveau film de Jean Renoir

Paris, 25, Fév. (P.C.-Havas).—La princesse Starhemberg à l'écran, Nora Gregor, sera la vedette d'un film que tourne Jean Renoir, l'auteur de la "Grande Illusion" et pour lequel il filme des paysages en Sologne. Le film aura cette originalité que Jean Renoir sera à la fois scénariste, dialoguiste, metteur en scène, producteur et acteur. Il a trouvé le titre "La règle du jeu" pour son scénario dont la moralité est que dans n'importe quel milieu il y a une règle absolue et qui veut s'en évader n'y parvient pas. L'idée du film est née d'impressions visuelles des belles plaines et des forêts de pins et de bouleaux de la Sologne. Jean Renoir admira d'abord la brume du matin, les mousses argentées des bouleaux et les somptueux rendez-vous de chasse bourgeois. L'idée lui vint d'animer ces paysages par des personnages, ces chasseurs du dimanche qui se retrouvent pour la chasse seule et dont parfois les origines et les goûts sont totalement différents. Comme dans d'autres film de Jean Renoir, c'est l'ambiance qui commandera l'action. Autur de Nora Gregor sont groupés Roland Toutain qui vient dans "Trois de Saint-Cyr" de se classer au premier rang des jeunes premiers français. Carette, Ledoux, de la Comédie-Française et Jean Renoir lui-même qui fera le rôle de la composition.

On construit en ce moment à Berlin-Johannisthal, les decors pour un film Tobis "Le mensonge miséricordieux".

Au Rialto

● **STAN LAUREL et OLIVER HARDY dans "BLOCK-HEADS", à l'affiche du Rialto aujourd'hui.**

IMPERIAL
302 St-Joseph
UN BEAU SPECTACLE !
Deux SPECTACLES au même programme
"MY LUCKY STAR"
avec la Reine du patin
SONJA HENIE et RICHARD GREENE
"THE RAGE OF PARIS"
avec la jolie artiste française
Danielle Darrieux et Douglas Fairbanks jr
Semaine: Mat. 15c — Soirée 20c
Dimanche: Mat. 20c — Soirée 25c
Tél. 2-1350 — Taxe comprise

FRANCAIS
Le héros de "ROBIN HOOD"
ERROL FLYNN
dans "PERFECT SPECIMEN"
Aussi action ! comédie ! chant !
"COWBOY FROM BROOKLYN" avec
★ DICK POWELL ★
PAT O'BRIEN, DICK FORAN.
Série "RADIO PATROL", ép. 8.

CAMBRAI THEATRE CAMBRAI
VAUDEVILLE et 2 GRANDS FILMS
UNE SEMAINE com. AUJOURD'HUI mat. et soirs
SUR LA SCENE à 3.15, 9.15 — AL WEBER présente — EN PERSONNE à 3.15, 9.15
BROADWAY TO HARLEM REVUE
avec
5 DANCING SPARKLETTS
Ernie HOLDEN — Minstrel singing star
Jerry BECKMAN — Fun with magic
BILLY SHORE NEW BAND
DAWSON TRIO — Rhythm Girls
Al and Toby a Laff a Minute
MARION PAGE, FRENCH AND ENGLISH SONGSTRESS
2 rep. complètes par jour
Mat. à 1.30, soir à 7.15
Vaudeville à 3.15, 9.15
MATINEES .30 Taxe .04
SOIREES .43 Taxe .07
DEMAIN De à 1 5 hrs: .30 Après 5 hrs: .43 VAUDEVILLE à minuit.
SUR L'ECRAN :
Joan Crawford — Clark Gable
"DANCING LADY"
et
Geo. Arliss, Loretta Young
"CARDINAL RICHELIEU"
Aussi
News — Cartoon en couleur
NOTE: La deuxième journée, les personnes entrant au théâtre à partir de 5 h. ont droit de voir la représentation de nuit du vaudeville.

CARTIER DEUX GRANDS SUCCES AUJOURD'HUI A MARDI
C'EST UN NOUVEAU GENRE DE SPECTACLE
MUSIQUES ! CHANTS ! DANSES !
Adolph Zukor presents FRED MacMURRAY in "COCOANUT GROVE"
A Paramount Picture with HARRIET HILLIARD - THE YACHT CLUB BOYS BEN BLUE - RUFE DAVIS - BILLY LEE HARRY OWENS and His Royal Hawaiian Orch.
DEUXIEME GRANDE VUE
Le "juge Hardy" et sa famille s'en vont à la pêche. Venez rire avec
MICKEY ROONEY
LEWIS STONE, CECILIA PARKER
dans
"YOU'RE ONLY YOUNG ONCE"
CONTINUEL AUJOURD'HUI et DEMAIN Mat. 17c, Soir 26c—plus taxe

RIALTO AUJOURD'HUI A MARDI
Le plus remarquable et le plus beau film français de l'année
Le ROMAN D'UN JEUNE HOMME PAUVRE
PIERRE FRESNAY MARIE BELL ANDRE BAUGE
aussi Stan Laurel et Oliver Hardy dans "BLOCK-HEADS"
Matinée .12 Soirée .20 taxe comprise
665 minutes de fou-rire — l'hilarité vous secoue du commencement à la fin

CANADIEN TOUJOURS 3 FILMS
La pathétique HISTOIRE du SACRIFICE LE plus HEROIQUE QUI SOIT AU MONDE/
avec PAUL CAMBO, LOUIS JOUVET, MADELEINE OZERAY, JACQUES-ERWIN dans "La SOEUR BLANCHE" ou "RAMUNTCHO" de Pierre Loti.
2e FILM TINO ROSSI dans NAPLES AU BAISER de FEU avec VIVIANE ROMANCE - MICHEL SIMON
3ième FILM HENRI ROLLAN, FLORELLE, CHARPIN, SUZY PRIM dans LES ANGES NOIRS

PRINCESSE
Ils s'occupent de courses . . . Quelle comédie !
"THE RITZ BROTHERS" et Ethel Merman
dans
'STRAIGHT, PLACE AND SHOW'
Aussi film rempli d'action . . .
"BORN TO BE WILD"
avec
Ralph BYRD et Doris WESTON

CINEMA de PARIS
Gaby MORLAY dans "Les NUITS BLANCHES de St PETERSBOURG"
UNE OEUVRE DE DÉLICATESSE ET D'AMOUR BAIGNÉE PAR UN SENTIMENT TYRANNIQUE: la JALOUSIE !
Voyez LES RAVAGES CAUSÉS PAR LA JALOUSIE DANS UN COEUR D'HOMME
avec JEAN YONNEL, JACQUES ERWIN, EDMONDE GUY
EN PROGRAMME DOUBLE AVEC
LAROUEY, PAUL AZAIS, ROLAND TOUTAIN dans 3 Artilleurs En Vadrouille avec GISELE PREVILLE

Lisez régulièrement les Petites Annonces de L'Evénement-Journal

TARIF
des annonces classifiées
L'EVENEMENT - JOURNAL
Tél. 7116

1 insertion — 25 mots ou moins . . .35
Chaque mot additionnel. 02

Annonce classée avec titre en gros caractère (chaque titre comptant pour une ligne). 25

Annonce classée avec vignette Double tarif, 6 insertions consécutives pour le prix de 4 insertions moins. . . .15%

26 insertions consécutives pour 4fs le prix de 6 insertions.

Contrat d'un an, 45 fs le prix de six insertions.

Les annonces venant de l'extérieur et réclamant un casier devront être accompagnées de .05 pour frais d'expédition du courrier.

Les avis de naissances, décès, fiançailles, mariages, services anniversaires, grand'messes, remerciements pour sympathies, etc., seront chargés à $1.00 l'insertion selon la formule ordinaire et chaque mot additionnel : .02; exception est faite cependant pour les annonces de faveurs obtenues qui seront chargées à 0.50 l'insertion. Dans les notes sociales, carnets mondains, etc., ces avis seront chargés à $1.50 l'insertion.

Nous n'acceptons aucun avis de naissance, fiançailles, mariages, décès par téléphone. Il en est de même pour les avis de non-responsables.

Prix de l'abonnement à L'Evénement-Journal, Québec et Lévis: $6 par année, $3.00 pour 6 mois; $1.50 pour 3 mois. A la campagne: $5 par année, $2.50 pour 6 mois, $1.25 pour 3 mois.

26 SUCCURSALES

où vous pouvez donner les annonces au même taux qu'au bureau:

DEPT DES PETITES ANNONCES DE L'EVENEMENT. . . . Tél.	2-6413
ALEXANDRE DELISLE, 117, rue de la Couronne. . . . . Tél.	4-0553
ALLIANCE LIMOILOU Ltée, 138, 5e Rue. . . . . . . Tél.	4-0581
M. EDGAR GAGNON, 766, rue St-Vallier. . . . . Tél.	4-0422
J.-E. GIGUERE, tabaconiste, 233 rue St-Joseph.	3-0738
DERY C. A., Beauport. . . . . . Tél.	4-5033
LANGEVIN, L., Club des Marchands, coin de la Couronne et Charest. . . . . . . Tél.	2-0442
MAURICE HOUDE, 420 rue du Roi. . . . . . . Tél.	3-3542
J.-A. LEVESQUE, 146, 3e Rue . . . . Tél.	4-0320
RENE DION, 786, rue Saint-Vallier.	0.0473
MARCEL CHANTAL, 120 rue Bayard.	
Mme L.-P. GARNEAU, 470 St-François. . . . . Tél.	3-0032
Mlle R. CLOUTIER, 1131 rue St-Vallier. . . . . Tél.	7840
Pharmacie J.-U. DEMERS, 430, rue St-Jean. . . . Tél.	2-7105
Mlle BIGAOUETTE, tabaconiste, 1251 rue Saint-Vallier. . . Tél.	4-0051
C.-H. PARE, 8 rue St-Joseph, Pienville, Lévis. . . . . Tél.	827
EUG. PARENT, 29 Ave du Collège, Beauport. . . . . Tél.	4-5373
JOS. COTE (Ltée), Succursale No 2, 26 rue St-Jean. . . Tél.	4-0674
Succursale No 3, 332 rue St-Jean. . . . . . . Tél.	2-0203
Succursale No 4, 15 rue Buade . . . . Public Tél.	2-0288
Succursale No 5, 459 Saint-Joseph. . . . . . . Tél.	4-0492
Succursale No 6, 321 rue Saint-Joseph. . . . . Public Tél.	4-0082
Succursale No 8, 108 rue St-Joseph. . . . . . . Tél.	4-0454
Succursale No 11, 178, 3e Avenue.	4-0523
Succursale No 12, 27 rue Saint-Joseph. . . . . Public Tél.	2-0395
Succursale No 13, 15 Chemin Ste-Foy. . . . . Public Tél.	4-0262
Succursale No 14, 353 rue St-Paul. . . . . . . Tél.	2-0117

AGENTS

AGENTS POUR VENDRE à prix populaires des vêtements faits sur mesures pour hommes. Commission populaire et bonis généreux en argent ou habits. Saisissez cette chance et écrivez-nous pour nos nouveaux échantillons gratuits et nos instructions. Penwyck Tailoring Co., BOITE POSTALE 218, Montréal.
11-25fév.-2B-18027

APPARTEMENTS A LOUER

CLARIDGE, 220 GRANDE-ALLEE, le 1er mai, quelques appartements de 2 à 7 pièces avec toutes les commodités modernes, poêle électrique et réfrigérateur. Pour informations TEL. 4-2961, entre 9.30 et 6 heures p.m. Heures de visite, 2 à 5 heures p.m.
21fév.-6fs-5H-18110

ARGENT A PRETER

ARGENT A PRETER, sur 1ère hypothèque, maison à vendre, à Québec et en dehors. Aussi beaux logements à louer Courville et Québec. S'adresser L.-E. FORTIER, 87 de l'Eglise, tels. 9450, rés. 4-5312.
6fév.-26fs-7H-17968

ARTICLES DE MENAGE

ACHETONS meubles et lingerie usagés. Plus haut prix payé. A vendre set salle, chambres, boudoirs, à déjeuner, divanette, bureau, garde-robes, buffet, poêle-fournaise, studio et fauteuil chromés, chaises assorties, grand miroir, moulin Singer, table extension, lits, sommiers, matelas. Isidore Bouchard, 46 ST-NICOLAS, tél. 2-8666.
28jan.-26fs-H-17879

ACHETONS A DOMICILE, à vendre, sets de salle, boudoirs à dîner, tables de cuisine et de chambre, studio, valises garde-robes, buffet, laveuse électrique, moulin à coudre, poêles à l'huile, 2 à 3 feux, sleeping-bag, piano à table, sommiers, pharmacie, vitrine, argenterie. M. Levesque, 13 RUE LACROIX, tel. 2-7713.
28jan.-26fs-9H-17878

PIERRE DENIS, tél. 4-0388 — Nous achetons ménage, tels que set chambre, set de salle, lits sommiers matelas, set rotin, cuisine, habit d'homme, fusil, carabine, poêles, fournaises, outils. Aussi quantité de meubles à vendre. Tous en bon ordre. S'adresser 188 DU PONT, tél. 4-0388.
7fév-26fs-9H-17989

ROBES DE CARRIOLES "Musk Ox", couvertes de laine neuves, set à dîner en chêne $28 en montant ; set studio coach $25 à $75, set Chesterfield $15 à $80, machine à coudre Singer, assortiment considérable meubles neufs et d'occasions très bon marché. L.-J.-A. DEMERS & CIE, 183 de la Couronne, tél. 2-2685.
8fév.-26fs-9H-17998

LAVEUSE ELECTRIQUE Magic, $19.50. S'adresser vers 4 heures. J.-E. Beaudoin, 66 RUE ST-JOSEPH, Québec.
21fév.-26fs-9H-18107

BICYCLES

Henri Falardeau "Bicycles"

ASSORTIMENT DE BICYCLES C. C. M., neufs et usagés, ainsi que tricycles. Spécialité, réparations de toutes marques de bicycles, à prix modérés. Assortiment complet d'accessoires. 324½ RUE RICHELIEU, tél. 5494.
3fév.-26fs-Bicy.-H-17937

BOUTEILLES

QUEL QUE SOIT LE PRODUIT que vous embouteilliez, nous avons des bouteilles, flacons (flasks), pour répondre à tous vos besoins tels que bouteilles de pharmacie de tous genres et de toutes dimensions. Jarres à confitures, marinades et miel de toutes grandeurs, bouteilles pour sirop d'érable. S'adresser à l'Echange de Bouteilles de Québec Enrg., 428 RUE ST-JOSEPH. Té. 4-3898.
6fév.-26fs-Bouteilles-H-17970

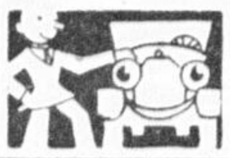
CHARS USAGES..
Pièces de rechange
ACCESSOIRES de tous genres
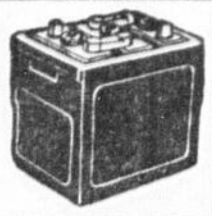

VENTE DE DEBARRAS
DE FIN DE FEVRIER

Nash Sedan	1928	$ 65.00
Plymouth Sedan	1929	65.00
Terraplane Coupé	1934	250.00
Chevrolet Coach	1934	260.00
Chevrolet Panel	1933	260.00
Ford Sedan	1935	280.00
Ford Victoria	1934	290.00
Austin Panel	1938	110.00
Buick Sedan	1934	375.00
Graham Sedan	1935	385.00

LAURENTIDE Automobiles Inc.
distributeur du Ford
25 Dorchester, tél. 8181
24fév.-26fs-12H-18132

LES GENS AVISES
Achètent de nous dès maintenant
72
Autos usagées remises au point et garanties, sous un même toit.

Toutes marques--Tous modèles--Tous prix
Venez voir ces valeurs extra spéciales offertes durant trois jours seulement.

No	Marque	Année	Modèle	Prix
889	Plymouth	35	Sedan	$445
782	Dodge	36	Coach	475.
838	Graham	36	Sedan	375.
R-68	Oldsmobile	33	Coupé	315.
R-80	Ford	33	Tudor	255.

J.-L. DROLET AUTOMOBILES LTEE
279 St-Joseph
Québec
21fév.-26fs-12H-18135

Voyez
ci-dessous les
10 SPECIAUX
dont il nous faut absolument nous débarrasser d'ici 8 jours.

TOUTE OFFRE RAISONNABLE CONSIDEREE

CHRYSLER sedan 1936 avec radio	$650
BUICK sedan 1936	650
DODGE sedan 1933	325
FORD sedan 1936	390
OLDSMOBILE sedan 1934	350
PACKARD sedan 1937	775
PLYMOUTH sedan 1935	390
CHEVROLET coach 1934	325
WILLYS panel 1936	350
FORD coupé 1937	490

Universal Auto Ltd
La plus grande organisation automobile dans l'Est du Dominion.
33, rue de la Couronne
Tél. : 5112
17fév.-26fs-12H-18078

Saviez-vous que ?

ARMAND DUSSAULT, 1012 ST-VALLIER, en plus de s'occuper de pneus usagés, vous offre jour et nuit les services d'une puissante remorqueuse avec un équipement spécial pour genou mécanique, le seul du genre à Québec. Téléphone jour 2-0220, nuit 2-2800.
J.n.o.-12H-14592

ACCESSOIRES D'AUTOMOBILES

ECONOMISEZ 50% en achetant vos pièces neuves et usagées chez Paul Auto Parts 42, 1ère Ave., tél.: 2-6918. Attention spéciale aux commandes par malle. Plusieurs autos usagés en parfaite condition à prix d'aubaine. Vitres d'autos $2.00 posées.
31jan.-26fs-12H-17910

LUDGER FERLAND Parties d'automobiles, pour toutes marques de chars neufs ou usagés. Achetons les vieux chars. Payons prix raisonnables. S'adressed 105 1ère AVENUE tél 4-2920.
J.n.o.-H-13720

AUTOMOBILISTES. La température froide nécessite pour votre automobile Anti-gèle que nous pouvons vous fournir à 1.29 le gallon. Prestone 3.29, batterie, chaufferettes, dégivreurs, huile-celée, spéciale d'hiver à 69 le gallon. En plus nous avons toujours un stock considérable de pneus d'automobiles neufs et usagés, à prix d'occasion. Nous ferons le posage du break-lining (doublure de freins). Dompeurs hydrauliques, etc. Storage pour automobiles. J.-A. CADORETTE, 39 1ère Avenue Limoilou, Tél. 2-5143.
7fév.-26fs-12H-17990

AUTOMOBILES DEMANDEES

PAYONS COMPTANT pour autos usagés, modèles 1931 à 1938. — Pouvant être livrés immédiatement — Occasion seules considérées. — Ecrire en spécifiant l'année, millage, condition générale, prix demandé à Cie d'Autos, CASIER 537, L'Evénement-Journal.
J.n.o.-12B-16750

GRAHAM 1938 — Graham 1937 à 1931. Ford 1936 — Plymouth 7 pass. —Buick. Plymouth, Chevrolet, Oldsmobile, Nash, Chrysler, Camions Chevrolet, International. Prix d'occasion. Côté & Côté Enrg. 163 ST-VALLIER, tel. 2-6230.
9fév.-26fs-12H-18022

ACHETEZ les MARCHANDISES ANNONCEES
La valeur résiste à l'épreuve

COMMERCE A VENDRE

COMMERCE D'EPICERIE, restaurants de touristes avec propriété, rapportant $960.00. Taxes municipale et scolaire $53.60, situé sur grande route près de Québec, service d'autobus régulier à l'année. Valeur $8,000 pour $6,200. Hypothèque $1,500 à 6% pour 3 ans. Considérerait chalet, terrain ou autre échange et argent. Ecrire à Casier 32, L'Evénement-Journal, ou tél. : 4-5887.
Sam.-au 25fév.-14B-17841

CHAMBRES A LOUER

A LOUER, jolie chambre avec grande garde-robe et à l'étage du bain et de la toilette. 20 STE-URSULE, tél. 2-1355.
1fs-27P-18135

CHAUFFAGE, BOIS, CHARBON

ACHETEZ LE COKE
Le seul combustible en sac dont la pesée est garantie
Prix **30c** le sac
trois sacs pour **80c** livré
La tonne (libre) **$11.**
Appelez 8088 pour notre projet de chauffage
QUEBEC POWER CO.
30oct.-J.n.o.-34H-17078

A.-B. FORTIN — Erable, merisier, 2 pds 2½ pds, slabs de bouleau, merisier, épinette, spécial 1-2 corde bois mêlé $1.80. Cour 59 ST-BENOIT, résidence 80 Ave Renaud, tél.: 9481. Aussi déménagement à bon marché.
17fév.-26fs-34H-18079

ATTENTION. — Merisier, érable 2 pds et 30 pouces, slabs de bouleau, croûtes de merisier. Aussi croûtes et slabs d'épinette $1.25 le cordon de 4 pds. Livré dans toute la ville. P. Desharnais, 349 MARIE DE L'INCARNATION, tél. 2-1834.
20fév.-26fs-34H-18095

Charbon qui domine
(Pesée garantie)

"CHARBON BLEU" Stove, Chestnut, meilleur que tout autre charbon dur. Plus de chaleur, plus longue durée, moins d'attention, 100 lbs 75c, 500 lbs $3.65, 2000 lbs, $14.00. Aussi Chestnut en sacs 25 lbs aux épiciers. J.-U. DORE, 102 Dollard, téléphone: 3-0837.
22fév.-26fs-34H-18119

CHARBON Stove, Chestnut, Welsh, 75c la poche, Buckwheat 60c., Coke 30c., 3 poches 80c., charbon de bois 25c, charbon de forge 75c. ALB. ROYER ENR., 171 rue Aqueduc, tél. 6618.
23fév.-26fs-34H-18124

CHEVAUX, VOITURES, HARNAIS

A VENDRE une paire de poneys Shetland, ne jument poney indienne, 1 paire de juments avec 2 poulains, 2 chevaux de selle bien domptés. S'adresser 40 RUE ST-BERNARD.
Vend.-sam.-mardi au 21juin-31H-17564

Achetez les marchandises annoncées dans "L'EVENEMENT-JOURNAL"

CHEVAUX, VOITURES, HARNAIS

F.-M. BERNIER, 40 St-Bernard. — Pour achat de chevaux venez me voir, j'ai reçu 2 chars de bons chevaux, tous bien domptés, 1200 à 1900 lbs. vendus avec garantie par écrit.
Sam.-lundi-jeudi-au 17avril-31H-18089

CONSTRUCTION

BOIS DE CONSTRUCTION. — Merisier de plancher bardeaux B. C. Fir embouveté, moulures, épinette, préparée ou brute, etc. Il vous intéresserait de connaître nos prix. BILODEAU & DORE, marchands de bois, 280 St-Paul, tél. 2-5025.
13fév.-26fs-Const.-H-18038

COFFRES-FORT

ACHETONS, VENDONS, OUVRONS, réparons toutes marques de coffres-forts. Aussi coffres-forts neufs et usagés de toutes dimensions à vendre. Confection de clefs de toutes sortes. Compris clefs d'automobiles, cadenas et serrures à cylindres, etc. P. AUBUT, 174½ rue du Pont, tél. 2-8440.
8fév.-26fs-Coffres-Fort-H-17999

COLLECTIONS

COLLECTION. Amicale si possible. Dure si réfractaire. Faites-nous parvenir vos mauvaises créances, billets, chèques sans fonds, comptes de toutes sortes. Tarif raisonnable. COMPTOIR NATIONAL DE COLLECTION, Edifice Olivier, chambre 21, Sherbrooke, P.Q.
15oct.-26fs-Collec-17002

ACHETEZ les MARCHANDISES ANNONCEES
La valeur résiste à l'épreuve

L'AGENT SECRET X-9
EPISODE No 3
PAR ROBERT STORM
(Copyright Public Ledger Inc.)

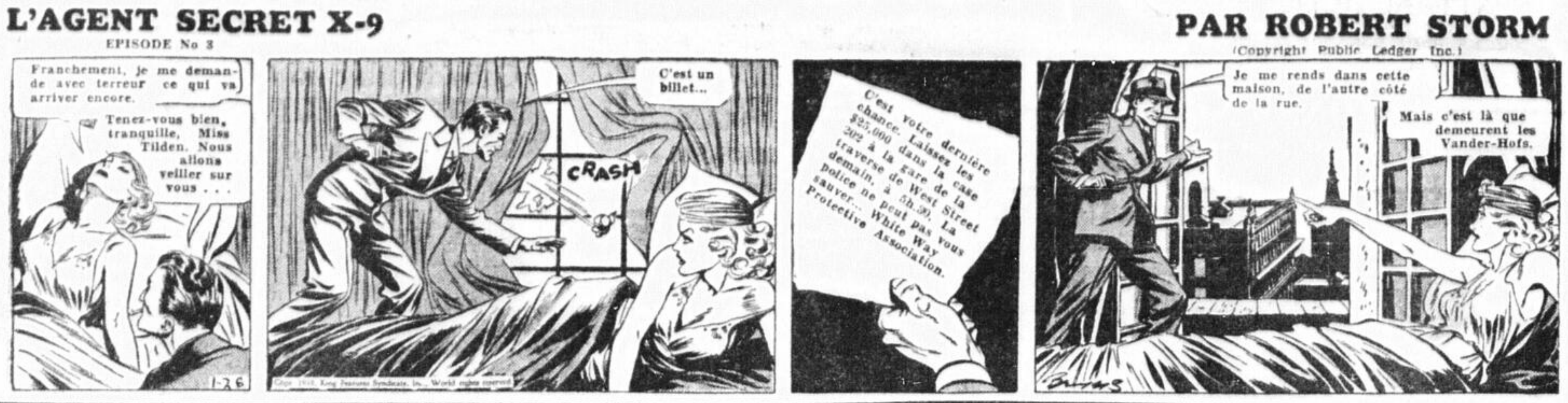

DANSE

ON DANSE bien quand on apprend à l'école Théâtra, directeur Jean Casino, 5ième année. Attention aux personnes ne sachant pas danser du tout. 69 ST-JEAN, tél. 4-4178.
Merc.-sam.-lundi-au 1avril-H-17924

DIVERS A VENDRE

Balance Nationale

ASSORTIMENT considérable de balances de toute sorte, calculatrice, plateforme, Fléau de 30 à 350 lbs, pour boucher. Distributeur de la balance de précision Detecto-Gram, cap. 25 ou 30 lbs. Aussi des fameux Trancheurs Globe, la seule machine du genre sur le marché, demandez une démonstration, sans obligation, condition de paiement pour ceux qui le désirent. Confiez-nous vos réparations, elles seront exécutées avec soin et promptitude et à des prix qui vous conviendront. Service de réparation, vente, échange et achat sur tout genre de machines. Balance Nationale Enr., 367 RUE ST-VALLIER, Québec. Tél. 2-5401.
3fév.-26fs-43H-17940

RÉSULTATS

CHAQUE MATIN L'EVENEMENT-JOURNAL EST LU DANS DES MILLIERS DE FOYERS, CHAQUE JOUR VOUS POUVEZ Y TROUVER VOTRE PROFIT.

L'Evénement - Journal, c'est l'organe des gens d'affaires et votre annonce dans ce quotidien rapportera assurément.

SIGNALEZ 7116
L'EVENEMENT-JOURNAL
Le SEUL QUOTIDIEN du MATIN à QUEBEC

DIVERS A VENDRE

BALANCE DAYTON. — La Compagnie Dayton est la plus ancienne et la plus grande compagnie de balances calculatrices au monde, justes, honnêtes et rapides. Nous avons toujours en main un assortiment complet d'ameublements reconditionnés d'épicerie et de boucheries. Hache-viande, Tranche-Jambon Hobart. Réparations de balances de toutes marques, ouvrage garanti, exécuté par des experts. Distributeur exclusif pour la Compagnie Dayton & Hobart VICTOR BUTCHERS SUPPLY INC., 93 COTE D'ABRAHAM, Québec.
27jan.-26fs-43H-17874

ELEVES DEMANDES

COURS D'ANGLAIS PRIVES, donnés par institutrice de langue anglaise. Plusieurs années d'expérience. Spécialité conversation. Prix spécial. Excellentes références. S'adresser Louisa Roche, 160½ CREMAZIE.
23fév.-6fs-46H-18126

ANGLAIS, FRANCAIS, STENOGRAPHIE, comptabilité — Cours comercial complet, classique et préparation pour brevet et tous les examens de la province. Cours d'été le jour et le soir. INSTITUT J. THOMAS No 25, rue St-Stanislas (angle rue St-Jean), tél. 2-7490. Cours tout l'été.
30jan.-26fs-46H-17897

MISS ALLEN, professeur d'anglais, 196 St-Jean, Appt 9, tél. 2-3331, enseignement rapide de la conversation anglaise et de la correspondance d'affaires. Leçons privées ou en petits groupes. L'anglais s'apprend en le parlant. Longue expérience à Toronto, Londres et 7 ans à Québec. Heures de bureau, 10.30 a.m. à 10.30 p.m.
Merc.-sam.-lundi-au 18mars-46H-17792

ELEVES DEMANDES

MISS STURTON, 93 Crémazie, tél. 9571. Cours anglais. Spécialité, heure au goût de l'élève, enseignement garanti, sténographie et clavigraphie bilingues. Traduction faite sur demande.
25fév.-26fs-46H-18137

FEMMES DEMANDEES

DAMES DEMANDEES pour couture légère chez elles. Bons salaires. Travail envoyé, frais payés. NATIONAL MANUFACTURING Co., Dépt 31, Montréal.
14-28jan.-11-25fév.-52B-17750

EXTERMINATION, VERMINE

MAHEU et MAHEU & CIE. Tous nos ouvrages d'extermination d'insectes avec ou sans gaz, sont entièrement garantis. Meilleures références. Nous vendons la poudre à Coquerelles "Mystérieuse" et le liquide à punaises "Mysto" parfumé et garanti 100 p. c. actif par Gouvernement Fédéral. Consultations gratuites. 145 DU PONT, Québec, tél. 8380.
10fév.-26fs-Ext vermine-H-18025

FOURRURES

Ph. Breton — Fourrures

NOUS NOUS SPECIALISONS dans les manteaux de fourrure faits sur mesures, dans les tout derniers styles et aux plus bas prix. Réparation et remodelage à prix très avantageux. Il est dans votre intérêt de nous consulter avant de conclure toute transaction. 152 RUE ST-OLIVIER, tél. : 8656.
28jan.-26fs-59H-17880

HENRI POITRAS, Fourrures — Profitez de notre grande vente de surplus de stock durant février, 25% à 40% de réduction pour l'achat ou la réparation de fourrure. Tout ouvrage fait par des experts et sur la coupe Mitchel de New-York. Patron individuel pour chaque client. Assortiment de fourrures au complet. 70 DOLBEAU, (près des Franciscains), tél. 6594.
16fév.-26fs-59H-18068

Pierre Leclerc — 9700

MANTEAUX faits sur ordre, coupe garantie. Prix modérés. Hudson seal électrique, broadtail, Renards, Martres Loup. Garnitures de toutes sortes. Réparations de tous genres. 177 ST-JOACHIM, coin Ste-Geneviève.
30jan.-26fs-59H-17896

Uld. Bédard — Fourrures

CONFIEZ-NOUS la confection ou la réparation de votre manteau sur les modèles 1939, ouvrage fait avec soin et prix modéré. Assortiment complet de garniture. 244 RUE RICHELIEU, tél. 3-4892.
30jan.-26fs-59H-17893

ACHETEZ les MARCHANDISES ANNONCEES
La valeur résiste à l'épreuve

GARAGE A LOUER

GARAGE A VENDRE, compris maison, outillage complet, très bon poste, seul dans la place, clientèle établie depuis 1924, à vendre pour cause de santé. S'adresser O. LAFLAMME, St-Bernard, Co. Dorchester, P. Q.
25fév.-3fs-61B-18133

HOMMES DEMANDES

SI VOUS ETES AMBITIEUX vous pouvez faire beaucoup d'argent dans un territoire Rawleigh. Nous vous aidons à commencer. Pas de capitaux ni expérience requis. Travail régulier pour homme qualifié. Ventes bien meilleures cette année. Ecrire Boîte Rawleigh, Dépt M.L. 595-2-B, Montréal, Canada.
21fév.-5fs-65B-18102

HOMMES AMBITIEUX, 18 ans et plus pour apprendre profession de détectives. Bons salaires. Récompense, intéressants cours d'études par correspondance. Renseignements gratuits. Ecrire Maurice L. Jullien, BOITE 25, Station T, Montréal.
4-11-18-25fév.-65B-17947

VENDEZ pour une maison solidement établie depuis 10 ans. 200 produits garantis: toilette, épices, essences, produits alimentaires, de ferme, etc. Proposition sans risque. Nos produits gratis vous ouvrent les portes. Chaque famille un client. Laissez-nous vous prouver comment vous pouvez faire votre vie. Pour détails et catalogue gratis, sans obligation. FAMILEX, 570 ST-CLEMENT, Montréal.
21-28jan.-4-11-18-25fév.-65B-17824

SOYEZ PRETS POUR EXAMENS. Nous en avons aidé des centaines à obtenir situations de facteurs, commis aux postes, examinateurs aux douanes, commis et sténographes, etc. Brochure gratuite de renseignements. M. C. C. SCHOOLS LTD Toronto 10. La plus vieille au Canada.
1-4-8-11-15-18-22-25fév.-65B-17923

CONCOURS D'ETUDIANTS. — Tout étudiant, garçon ou fille, peut concourir pour vendre des transfers du Roi et de la Reine à l'occasion de leur séjour au pays pour coller dans les vitrines ou sur pare-brise des automobiles. $150.00 en argent seront donnés comme prix. Envoyez 25 cts pour un transfer et plus amples renseignements vous seront fournis. Savoy et ses fils Ltée., St-Jean, Québec.
1fs-65B-18146

INFORMATIONS

AVIS — Je ne me tiens aucunement responsable des dettes contractées en mon nom par ma femme (HILDA MALTAIS), à partir de cette date. DOLLARD CHAREST, La Malbaie.
25fév.-3fs-71B-18134

LOGEMENTS A LOUER

RUE ST-CYRILLE, 462-464 — Logements 9-10 pièces, chauffées, eau chaude à l'année, 2e et 3e étages. S'adresser O. PLAMONDON, 8167—3-3826.
10fév.-26fs-73H-18024

AVENUE CARTIER, No 103 — Logement 7 pièces, plus chambre de bain, possession immédiate, complètement remis à neuf. S'adresser 103 AVENUE CARTIER Qué.
J.n.o.-73B-18001

140 AVENUE DES ERABLES, 8 pièces, chambre bain tuile, 3 chambres à coucher, eau chaude dans les chambres, planchers bois dur, chauffé, glacière électrique, clair neige, vidanges. Tél. : 6083 - 3-4172.
17fév.-26fs-73B-18070

15 CHARLEVOIX, plain-pied, bas, 5 pièces plus chambre bain, chauffé. Prix $30.00, pour petite famille. Le tout en parfait ordre. Informations Dr Alphonse Dion, 24 COTE DU PALAIS, jour 2-2153, soir 2-6589.
21fév.-6fs-73H-18108

Logements et Bureaux

96 MARQUETTE, magnifiques logements, 6 pièces plus chambre de bain, chauffés. Réfrigérateurs électriques, système de Televox, service de Concierge, maison neuve, libres immédiatement.
98 MARQUETTE, même description que plus haut mentionnée, prêts le 1er mai.
50 ST-PATRICK, logements de 5 pièces, chauffés.
72 DE L'EGLISE, grands et petits bureaux, chauffés et éclairés, prix avantageux.
S'adresser à M. C.-E. MIGNER, 72 rue de l'Eglise, téls 2-3130 ou 4-1840.
24fév.-6fs-73H-18131

COIN DELIGNY-ST-OLIVIER. — Magasin chauffé, 2 vitraux, remise, cave, plancher tarazeau. S'adresser 20-A DELIGNY, tél. : 5252.
Sam.-mardi-jeudi-au 2mars-76H-18085

33 CARIGNAN-SALLIERES, près hôpital St-François d'Assise, 7 grandes pièces, plus chambre de bain, chauffé, eau chaude à l'année, moderne, balcon, dépense, garage, 2e étage. Omer Turgeon, TEL. 3-3684.
25fév.-6fs-73B-18136

LOGEMENT ENSOLEILLE ET GAI. — Village de Charlesbourg, grand terrain, jardin, garage, 6 appartements, site idéal, tout ce confort possible et bon marché. S'adresser J.-E. Morand, 35, Des Voltigeurs, Québec.
25fév.-6fs-73B-18142

BEAU GRAND LOGEMENT A LOUER, 8 chambres plus chambre de bain, chauffé. Aussi usage d'un garage, situé 36, rue Ste-Ursule. S'adresser 34, Ste-Ursule, Québec.
25fév.-6fs-73B-18143

Achetez les marchandises annoncées dans L'EVENEMENT-JOURNAL

Commerce --- Professions --- Métiers
— LE GUIDE —
Chaque jour un service impeccable

LINGE — SECONDE MAIN

30 ST-JOSEPH, QUEBEC — (D. ASSH)

LISEZ CECI : Venons de recevoir stock de $50,000.00, toutes sortes de lingerie assortie, neuve et seconde main. Prix spéciaux pour vendeurs et magasins. Demandez notre catalogue gratis. Spécialité dans capots, manteaux de fourrure, robes de carriole, etc. Faites votre commande de suite afin d'avoir le meilleur choix. Remarquez bien l'adresse. D. ASSH, 30 ST-JOSEPH, Québec, P. Q.
3fév.-26fs-C.D.H-17938

LINGE — SECONDE MAIN

Montreal Jobbing
21-21½ ST-JOSEPH, QUEBEC

CATALOGUE GRATIS: Notre catalogue pour le printemps et l'été 1939 est maintenant prêt, demandez-le. Vous y trouverez la description et les prix des marchandises neuves et de seconde-main. Faites affaires avec une maison honnête et responsable. Nos marchandises sont les plus grandes valeurs pour le prix. Trois chars de marchandises sont arrivés. Messieurs les marchands, les colporteurs et autres clients sont invités à nous rendre visite. Demandez notre catalogue. Envoyez vos commandes, service prompt et honnête. Notre assortiment de coupons et de fourrures est au complet. MONTREAL JOBBING, 21-21½ RUE SAINT-JOSEPH, Québec.
6fév.-26fs-C.D.H-17960

QUEBEC New & Second Hand maintenant déménagé à 44½ rue ST-JOSEPH. Plusieurs occasions en marchandises neuves et usagées. Bon marché. Gros et détail. Demandez notre catalogue.
21fév.-26fs-C.D.H-18111

COUTURE

Spécialités

UNIFORMES de tennis, badminton, plage, bonnes, etc. S'adresser "Au Travesti", 83 Ave Cartier, tél. : 2-3648.
31jan.-26fs-C.D.H-17912

PLANCHER DE BOIS DUR

Sablage sans poussière

PLANCHER posé et sablé à la perfection. Seul représentant du fini le plus résistant et de la cire non-glissante imperméable. S'adresser E. DUFOUR, 82 Côte Ste-Geneviève, tél. 2-4360.
31fév.-26fs-C.D.H-17936

TABAC

AUBAINE INCOMPARABLE. — 8 livres de tabac assorti pour $1.00; Quesnel, Belgique, Champlain, Obourg, Rouge, Bleu, Havane, comme stock, 3 paquets d'allumettes gratis. Satisfaction garantie. Joseph Tremblay, 811 ST-VALLIER.
17fév.-26fs-C.D.H-18076

CHAUSSURES

CHAUSSURES 25c et 50c

NOUS POUVONS vous fournir à l'année des chaussures usagées, pour hommes, réparées à neuf pour le prix de 50c, 60c, 75c et 90c et semelles cousues $1.00 la paire. Dames, souliers 25c, 35c, 50c. Aussi souliers neufs $1.00, $1.50, $1.75. Mandats ou Bons de Poste seulement. G. Guimont, 146 BAYARD, Québec, tél. 2-4521.
Sam.J.n.o.-C.D.H-14383

SALONS de Coiffure

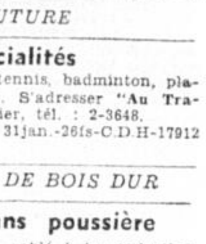

Poils superflus

ENLEVES pour toujours par la machine "Electrolise Multiple" SALON DE SALABERRY. Aussi coiffures de tous genres et massage avec les fameux produits "Audrey Allyn". 617½ RUE ST-JEAN, tél. 3-4780.
15fév.-26fs-S.C.H-18060

Cours de coiffeuse gratis

AVEC DIPLOME en ouvrant un salon de coiffure à bon marché. Machine sans fil Continental $100.00, demandez le catalogue des nouvelles machines. S'adresser à NOEL GODBOUT, Salon Martha, 71 rue St-Joseph, tél. 4-3436, Québec.
Coif H-26fév 17321

Salon de Beauté Laflamme

LE SENSATIONNEL APPAREIL à la vapeur, frise cheveux blancs, teints ou décolorés, sans en obstruer la nuance. Pas de chaleur ni pesanteur, sécurité absolue, coiffeuses expertes. Pour vous messieurs 4 barbiers sont disponibles pour servir rapidement notre clientèle. Studio de Beauté J.-K. Laflamme, 60 AVE CARTIER, tél. 4-0269.
4fév.-26fs-S.C.H-17955

Permanent $12.00 pour $1.50

SPECIAL pour 8 jours seulement. Permanent à l'huile indéfrisable, garanti avec machine moderne sans fil ou avec fil. $12.00 pour $1.50. Spécialité, teinture de cheveux, ondulation à l'eau, papier Marcel Komol, Manicure, Massage, etc. Expertes coiffeuses à votre disposition. Pour appointement appelez 9370 ou Salon Lely. Mlle R. Perron, prop., 118 rue St-Joseph, 2ième étage.
1er fév.-26fs-S.C.H-17925

Grande réduction

LE SALON PAULETTE, 764 Saint-Vallier vous invite à profiter de la grande réduction sur tous permanents, avec fils ou sans fil. Ainsi que coiffures de tous genres. Notre Salon est des plus modernes et coiffeuses d'expérience. Venez sans appointement ou TEL. 4-2754. Mme Laugier, prop.
Sam.-mardi-jeudi-J.n.o.-13233

Salon de Salaberry

AVIS. — Pour avoir une bonne coiffure et un bon massage avec produit "Audrey Allyn" et autres et tout ce qui concerne la chevelure, consultez nos experts: Soyez assurée d'une entière satisfaction. Mlles Barette, Dufour, Bérubé et Drolet; M. Marcotte, Salon de Salaberry, 617 ST-JEAN. Tél. 3-4780.
15fév.-26fs-S.C.H-18062

Salon Ivoire

REDUCTION sur tous nos Permanents à l'huile $7.00 pour $1.50. Traitement du cuir chevelu gratis avec permanent de $3.00. Tous genres de coiffures. Bain Turc. Poêle électrique et accessoires de foyer à vendre. M. G. Bélanger, prop., 93 SAINT-JOSEPH, tél. 2-8378.
3fév.-26fs-S.C.H-17935

Salon Beauté Yvette

7B BOURLAMAQUE. — Permanents et coiffures de tous genres. Mlles Binet et Samson, coiffeuses, autrefois du Salon Laflamme. TEL. 2-6560.
9fév.-26fs-S.C.H-18014

ACCESSOIRES SALON BEAUTE

LA MAISON ULRIC BEDARD LTEE, 638 St-Vallier, a toujours grand assortiment machines permanents sans fils, nouvelle machine Lido, automatique, Acmé Junior, Paristyl, machines fils, usagées ou neuves, séchoirs toutes sortes, ameublements des plus modernes. Prix défiant compétition. Ecrivez pour détails.
18fév.-26fs-C.D.H-18087

Salon Beauté Maisonneuve

PERMANENT AVEC FIL ou sans fil, sur machine Thermique et Acmé, avec la fameuse solution Royal, garantie pour les cheveux les plus difficiles, à prix populaires, coiffures de tous genres. Pour appointement tél.: 4-0185. No 196 AVE MAISONNEUVE.
Mar.-jeu.-sam. 30 mars-26fs-S.C.H-17909

Mlle Harris "Coiffeuse"

HOTEL ST-LOUIS — Spécial, shampoo, ondulation à l'eau, manucure, les 3 pour $1.25. Pour appointement TEL. 2-2771.
Jeudi-sam.-mardi-au 22avril-S.C.H-18127

INSTRUMENTS DE MUSIQUE

REFRIGERATEURS UNIVERSAL—Cooler depuis $139 à $284.50, lampes de radios, radios R.C.A. Victor, $29.95 et plus. Aussi quelques radios usagés. Gros et détail. LAVIGUEUR & HUTCHISON, LTEE, 81-85 St-Jean, tél. 2-2123.
au 26fév.-H-17325

Accordéons

ACCORDEONS — Nous avons reçu notre nouvel assortiment d'accordéons-pianos et d'accordéons ordinaires, des marques Excelsior-Soprani et Holmer, ainsi que les sapins à clefs. Notre studio est à votre disposition pour apprendre à jouer l'accordéon. Tél. 2-8365. J.-E. Valin, 238 SAIN-JEAN.
30jan.-26fs-72H-17895

LAVAGE DE VITRES

VITRE CLAIRE veut dire économie de lumière tout en ne coûtant pas cher. Essayez notre système de lavage de vitres par experts plus de 15 ans d'expérience, ayant satisfait les plus exigeants. Spécialités magasins, bureaux, édifices, maisons privées, etc. Références: Cie Paquet, Syndicat Québec, J.-B. Laliberté, C.-W. Lindsay, People Store, Banque Nationale, Caisse d'Economie, Edifice Le Soleil. Organisation couverte par les assurances et prix les plus bas. Lavage de Vitre National. J. Rouleau, prop., 14 RUE STE-AGNES, tél. 3-2047.
28jan.-26fs-Lavage vitres-17884

(Suite à la page 15)

FU MANCHU
Adieux à Karamaneh
Par SAX ROHMER

(Suite de la page 14)

IMMEUBLES

H. P. Cimon

IMMEUBLES ET ASSURANCES
2-6 COTE D'ABRAHAM — TEL. 5169

PARC PRESTON — Terrains à vendre ou rente constituée à prix très bas. Aussi autres terrains à vendre dans toutes les parties de la ville et de la banlieue
18fév.-26fs-114H-18086

Chronique immobilière

PAR: H.-P. CIMON

Une compilation des statistiques dans le domaine de l'immeuble depuis quelques mois, nous a permis de constater, à notre grand plaisir que les citoyens semblent mieux comprendre leurs véritables intérêts puisqu'ils sont de plus en plus attirés vers l'achat d'une propriété pour en faire leur "chez-soi".

C'est là une constatation qui ne peut que nous réjouir après les multiples efforts que nous avons déployés pour mettre de l'avant les avantages qu'il y avait à se procurer une propriété. Avantages pécuniaires, ce sont évidemment les plus importants, avantages sociaux et civiques, ils ont également leur importance, avantages au point de vue de la famille, ce ne sont pas les moindres.

L'on nous permettra volontiers d'être fiers à juste titre des résultats que nos modestes chroniques du samedi ont pu obtenir, grâce à l'excellente coopération de ce journal, dans cette amélioration du sort de la classe moyenne du peuple puisqu'il y a véritable amélioration quand on s'installe définitivement chez soi, dans son "propre foyer". Le meilleur moyen d'améliorer ainsi son sort, c'est bien de se porter acquéreur d'une maison. Nous l'avons mentionné à plus d'une reprise, acheter une maison, de nos jours, c'est excessivement facile. Des conditions de paiement très acceptables pour toutes les bourses sont mises à la disposition des acheteurs en perspective. Ce qui manque le plus souvent, c'est la volonté.

Nous avons conscience qu'après la campagne que nous avons poursuivie et que nous entendons poursuivre encore dans ce journal, le nombre de ceux qui ont compris leurs intérêts se fera encore plus grand au cours de l'année 1939.

Quelles sont ces conditions? Comment doit-on faire pour le savoir? Ce sont autant de questions qu'il serait un peu long de traiter au complet ici. Nous demandons à ceux de nos lecteurs qui songent à s'établir chez eux une fois pour toutes, dans le but bien légitime de mettre fin à leurs ennuis provenant de la recherche d'un loyer et du déménagement, de nous consulter. Nous nous ferons toujours un plaisir de les renseigner. Ils constateront comme il est simple d'acheter une maison, comme il est simple d'en faire les paiements, enfin comme il est simple de mettre fin à une situation qui dure depuis trop longtemps dans tous les cas. "Maître chez soi", c'est le rêve par excellence. Il est pourtant si facile de le réaliser.

MATERNITE

MATERNITE LICENCIEE, honnête, tranquille, médecin au choix de la personne. Attention spéciale aux gens de la campagne. Plaçons bébé. S'adresser 10 D'ARTIGNY, Québec, tél 2-1966
8fév.-26fs-H-18000

HOPITAL DE LA MISERICORDE. — A l'épreuve du feu, site salubre, confort moderne, chambres semi-privées, interne en permanence, médecin au choix pour malades privées et semi-privées. Sécurité d'hôpital, antisepsie, stérilisation, réaction sérologique et traitement de toutes affections. Avantages religieux, aumônier, chapelle, sacrements, édifications. Vu rareté des places demander admission à l'avance. Discrétion assurée. Mère Directrice, 682 CHEMIN STE-FOY, Québec.
15fév.-26fs-H-18061

MEDECIN

Dr René Plamondon

EX-ELEVE DES HOPITAUX DE PARIS
Maladies vénériennes et de la peau 15 RUE LACROIX, tél. 2-3052. Heures de bureau: 10 à 1 h. et 2 à 6 heures. Le soir sur entente.
30jan.-26fs-M H-17894

Docteur Chs Rinfret

VOIES GENITO-URINAIRES médecine générale et petite chirurgie. Traitements électriques, maladies vénériennes. 59 ST-JOSEPH, App 101 Heures de bureau; 10 h. à 11 h. a.m., 2 h. à 4 h. p.m. le soir de 7 h. à 8 h. TEL.: 4-4061.
27jan.-26fs-Médecin-H-17872

MUSIQUE

APPRENEZ LA GUITARE — Cours rapide, par professeur de 17 ans d'expérience. Système chiffré ou noté. Guitares fournies. Instruments à cordes et accessoires des meilleures marques. Demandez liste de morceaux populaires chiffrés. Artistes du poste CHRC T-W. Gagnon, 74 ST-JOSEPH, tél. 2-3700; rés 4-2802. Ouvert tous les soirs.
Sam.-lundi-jeudi au 10avril-H-18033

NETTOYAGE

PROFITEZ DE NOS PRIX spéciaux dans le nettoyage à sec, pressage, teinture de complets, paletots robes manteaux, etc. Appelez 4-1600. Service prompt et courtois TEINTURERIE MATHIEU LTEE 15 rue St-Albert, Québec.
28jan.-26fs-Nettoyage-H-17883

ON DEMANDE A ACHETER

VIEIL OR — VIEUX BIJOUX — Achetons vieux bijoux, chaines, bracelets, dents or, évaluation gratis. $26.00 pour 22 carats. montres seconde main toutes sortes, etc. Raffinerie de l'Est, 74 ST-JOSEPH, Ch. 5, Edifice St-Cyr, 3-4097.
4fév.-26fs-86H-17957

PIANOS A VENDRE

NOUS AVONS 8 bons pianos Cottage de $35.00 à $50.00., tous en bonne condition. Aussi set de Chesterfield $10.00 set de vivoir $15.00 et quantité de meubles d'occasion à très bon marché. LES ENCHERES MARCEAU, 12 rue St-Joseph.
21fév.-26fs-93H-18109

Grand Euchre

Lundi le 27 février à 8 heures 30, il y aura à la salle paroissiale de St-Fidèle, euchre-bridge organisé par les dames Tertiaires au bénéfice de l'église. A partir du 25 février quelques magnifiques prix seront exposés au Magasin Barakat, 164, 3e Avenue. Prix de présence. Pas de rafle.

POUR VENIR EN AIDE AUX ENFANTS INFIRMES

Un grand euchre s'organise pour le 1er mars courant à la salle des Zouaves, au profit des enfants infirmes de l'Ecole Cardinal-Villeneuve. On peut voir les prix qui sont exposés dans la vitrine du Quebec Power et cela seul est d'un attrait suffisant pour vous encourager à acheter votre billet. On peut se procurer ces billets à l'Ecole, 7 Avenue Ste-Geneviève et chez Giguère, 233, rue St-Joseph.
(Communiqué)

BINGO

15 LAMPES ELECTRIQUES

A la salle du Saint-Esprit, vendredi, le 3 mars à 8.45 hrs un grand bingo de 30 beaux prix pour 25 tours. Il y aura 15 prix d'assistance consistant en 15 lampes électriques. Comme prix de jeu on aura le choix entre 25 grandes couvertures de lit, 12 miroirs, de beaux coussins, etc. 25 tables seront à la disposition des amateurs de cartes avec un prix par table. Tous ces prix seront exposés au No 164, 3ième avenue à partir du 26 février. Ouverture de la salle à 8 h.

PROPRIETES A VENDRE

Edifice "L'Evénement"

30-32 RUE DE LA FABRIQUE—30' x 100', 4 étages et cave, façade sur deux rues; excellent poste pour commerce de touristes, magasins, restaurant, bureaux, petits appartements, chambres, etc. Prix atrayant avec conditions très faciles. S'adresser "LE SOLEIL", Phone 7131.

Plan Fédéral

CINQ MAGNIFIQUES MAISONS avec toutes les améliorations modernes, en construction et seront terminées pour occupation le 1er mai. A prix raisonnables et avantage du Plan Fédéral. Situées dans Sillery. Pour plus de détails s'adresser à Georges Paquet, Imm & Ass. Feu, 351 BLVD CHAREST. tél. 4-4221.
22fév.-6fs-97H-18118

MAISONS A VENDRE, rapportant 13½% de revenus, situées à la Haute-Ville, rue St-Patrick, prix avantageux. ANGE-GARDIEN, bonne propriété de 8 appartements, grand terrain, à vendre pour la moitié de l'évaluation, occasion exceptionnelle. S'adresser à C.-E. Migner, 72 RUE DE L'EGLISE, tél. 2-3130.
20fév.-26fs-97H-18096

AVENUE BOUGAINVILLE. Magnifique propriété résidentielle comprenant tennis, garage double, chauffé, à vendre. Pour informations TEL. 8664 ou 2-6387.
4-11-18-25fév.4fs-97B-17962

PLANCHERS DE BOIS DUR

SABLAGE SANS POUSSIERE — Plancher fini pâle Ouvrage en général, tapissage, peinturage, vernissage. Attention particulière aux meubles. S'adresser H. Leblanc, 104 AVE MURRAY. Tél. 3-2873.
au 21 juin-H-15983

REPARATIONS DE MATELAS

Matelas Frontenac—Tél. 5347

FRONTENAC MATTRESS ENR., manufacturier de matelas Spécialité, réparations tous genres matelas à ressorts, crin, laine échiffée, lit plume, réparations sommiers, rembourrage meubles. Attention spéciale aux communautés. 15 RUE BOISSEAU, Tél. 5347 Ulric Pouliot, prop.
17fév.-26fs-Matelas-H-18075

Louis Rousseau

REPARATIONS DE MATELAS. Faites réparer vos vieux matelas. Manufacturons matelas neufs. Réparations sommiers. Louis Rousseau, 386, 3ème AVENUE, Limoilou. Tél. 4-1480.
28jan.-26fs-Rép.-H-17875

RESTAURANT

Café L'Aigle Canadien

VENEZ TOUS PRENDRE vos repas au meilleur restaurant de la ville, (bière et vin). Prix très populaires. Emile Boivin, prop., 26-30 RUE ST-NICOLAS.
25fév.-26fs-Rest.-H-18138

TERRAINS A VENDRE

AVENUE DE LA RONDE, St-Pascal de Baylon, deux magnifiques terrains à vendre. Aucune offre raisonnable ne sera refusée. S'adresser Jos. Fortin, 248 rue Marie de l'Incarnation. tél. 4-4246.
1fs-106B-18140

VOLAILLES

POULETTES sexées $15.00 le 100, garantissant 95 pour cent poulettes, Rocks barrés $15.00., autres races $17.00 le 100 et pour positivement assurer satisfaction nous donnons un autre 25 poussins sexés à titre gracieux pour chaque 100 commandés, poussins mêlés et cochets. Faites venir liste de prix GODDARD CHICK HATCHERY. Britannia Heights. Ont.
Lundi-mer.-sam. ... 112B-17973

CHAPONS. Oiseaux idéals pour viande, profitent plus vite, plus faciles à engraisser. Essayez cette année chapons Bray de trois semaines tout faits. BRAY HATCHERY, Case D, 30 Dufferin, Sherbrooke, P. Q.
22-25fév.-113B-18114

NON CLASSIFIEES

Dr Alphonse Dion

24 COTE DU PALAIS, Chirurgien-Dentiste, tél. 2-2153. Heures de bureau: 9 à 12 a.m., 2 à 5 h. p.m. Le soir sur appointement.
28jan.-26fs-H-17882

Dr Léo Robert

EX-ELEVE DES HOPITAUX DE PARIS— Spécialités: Maladies vénériennes, maladies de la peau et du cuir chevelu. 24 COTE DU PALAIS. Tél. 2-1003.
18fév.-26fs-115H-13088

Le Café Pierrot

L'ENDROIT par excellence pour les huitres, elles sont apprêtées de plusieurs manières. Les repas y sont de 1ère qualité et le prix est populaire. Notez bien l'adresse, 34 RUE ST-PIERRE, P. Carrier, prop.
Lundi-jeu.-sam. au 9mars-115H-17695

POUR LES RR. SOEURS MISSIONNAIRES D'AFRIQUE

Des personnes charitables sont à organiser un euchre au profit des RR. SS. Missionnaires d'Afrique. Cette partie de cartes aura lieu lundi, le 27 février courant, dans la salle paroissiale de Limoilou; elle doit commencer à 8 heures précises. On peut se procurer des billets aux endroits suivants: Salon Modèle, 29 Cinquième rue; P. Godbout, 206, Première Avenue; B. Barakatt, 164, Troisième Avenue et à la salle paroissiale de Limoilou.
(Communiqué)

M. THIBAUDEAU MEURT A CENT ANS ET 7 MOIS

(Suite de la page 3)

servé toutes ses facultés, et malgré son grand âge, avait pris une part active lors des fêtes qui marquèrent le centième anniversaire de sa naissance, l'été dernier.

M. Octave Thibaudeau était né du mariage de Olivier Thibaudeau et d'Adélaïde Frenette. De son mariage il avait eu onze enfants, dont sept fils; six sont morts. Les survivants sont MM. Elie Thibaudeau, Horace Thibaudeau, Esdras Thibaudeau, de St-Basile, Alfred Thibaudeau, qui a émigré aux Etats-Unis, et Mme Vve François Daigle, de Québec. Il laisse également plusieurs petits-enfants et arrière-petits-enfants.

Les funérailles auront lieu lundi matin, à Cap-Santé, à neuf heures, et l'inhumation se fera au cimetière de cette paroisse.

L'"Evénement-Journal" offre à la famille en deuil ses vives sympathies.

M. LE MAIRE BORNE SE RENDRA A OTTAWA

(Suite de la page 3)

té et échevin, relativement au bill de Québec.

—"Votre offre a été acceptée?" avons-nous demandé au maire.

—"Certainement", a répondu ce dernier.

Le maire et M. Bertrand ont rencontré l'hon. M. Duplessis au sujet du bill de Québec. Comme nous demandions à M. Borne si une date avait été fixée pour l'étude des clauses du projet de loi de la cité, le maire nous répondit que cette date ne sera fixée que lorsque les échevins auront terminé la préparation des amendements à la Charte.

Nos lecteurs savent que M. Pierre Bertrand est cette année le parrain du bill de Québec.

LA SOCIETE PROVANCHER VA FETER SES VINGT ANS

(Suite de la dernière page)

il fit de rapides progrès, et quelques années plus tard, en même temps qu'il étudiait à Columbia College, il botint un emploi de taxidermiste à l'American Museum of Natural History.

En 1908, il devait entreprendre un premier grand voyage au Congo Belge en compagnie d'Herbert Lang. Il s'occupa alors de recherches zoologiques, mais sans négliger ses travaux d'ornithologie. Il revint à New-York et termina ses études à Columbia. En 1917, il prenait du service dans l'armée expéditionnaire des Etats-Unis et passa 14 mois en France.

Après la guerre il devait reprendre ses grands voyages. Le Canada, l'Océanie, l'Afrique et l'Amérique du Sud — il visita tous les pays, s'occupant de collectionner des spécimens rares d'oiseaux fantastiques.

En 1935, il était au Musée du Congo, à Cervuren. C'est là qu'il trouva deux spécimens de phasianidé congolais. Il consacra à cet oiseau (dit afro pano congensis) une série d'articles dans le "Natural History". En juin 1937, il partit alors pour le Congo Belge et se lança à la poursuite du paon congolais. Deux mois plus tard, il revenait en Occident avec une demi-douzaine de ces oiseaux rares.

C'est de cette aventure au Congo que M. Chapin nous entretiendra mardi soir prochain, le 28 février.

DELEGATION CHEZ L'HON. M. CARIGNAN

(Suite de la page 3)

du comté de Québec, dont Beauportville, Giffard, Beauport-Ouest, Beauport-Paroisse, Charlesbourg-Est et Ste-Thérèse. La route s'étendrait sur une longueur de cinq à six milles et raccourcirait de beaucoup la distance entre ces différentes localités.

Des ingénieurs ont estimé le coût des travaux à entreprendre à une somme approximative de soixante-quinze mille dollars.

CONCERT DE L'INSTITUT SAINT-JEAN-BOSCO

La chorale de l'Institut Saint-Jean-Bosco donnera le 13 mars prochain un concert dans la salle paroissiale de Limoilou.

Cette chorale se compose de 90 voix d'enfants et 50 voix d'hommes.

Bien exercés comme ils le sont, ces chanteurs rendent des pièces difficiles avec un brio remarquable.

On peut se procurer des billets pour le concert aux endroits suivants: Barakatt, 164, Troisième Avenue; Pharmacie Giroux, 134, Dixième rue; Pharmacie Perreault, 335, Première Avenue; salle paroissiale de Limoilou.
(Communiqué)

PETITS FOURS DE SIX FAÇONS

1⅓ tasse (1 boîte) de Lait Eagle Brand Condensé-Sucré
⅓ tasse de beurre d'arachides
Ingrédients, au choix:
(1) 2 tasses de raisins secs
(2) 2 tasses de flocons de maïs
(3) 3 tasses de noix de coco
(4) 2 tasses de flocons de son
(5) 1 tasse de noix hachées
(6) 2 tasses de dattes hachées

Mélangez bien le Lait Eagle Brand, le beurre d'arachides et un des six ingrédients ci-dessus. Faites tomber à la cuiller sur une plaque beurrée. Faites cuire 15 minutes à four modéré (375° F.) ou jusqu'à ce qu'ils soient dorés. Retirez immédiatement de la plaque. Recette pour environ 30 petits fours. GRATIS! Un Livre de Cuisine plein de Recettes Magiques. Ecrivez à Borden Company Limited, Dépt. 146, Spadina Crescent, Toronto, Ontario.

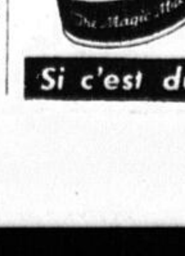

LAIT CONDENSÉ SUCRÉ
EAGLE BRAND
Si c'est du Borden's il FAUT que ce soit Bon!

L'ETAT DES ROUTES DANS LE DISTRICT

(Suite de la dernière page)

La route Québec-St-Grégoire, en passant par Giffard, est passable. La route entre Ste-Thérèse et Beauport ne sera pas ouverte demain. Cette nuit, une charrue et un souffleur ont travaillé à déblayer certaines rues de Beauport.

Circuit No 4: Québec-Ste-Foy-Cap-Rouge.

On peut circuler entre Québec et Cap-Rouge par le chemin St-Louis; la route est passable. Par le chemin Ste-Foy, il faut arrêter à l'église Ste-Foy; là aussi la route est passable. La route de l'église Ste-Foy et celle du Bois Gomin sont fermées. Aujourd'hui on tentera d'ouvrir le chemin Ste-Foy entre la Suète et le Cap-Rouge.

Circuit No 5: Lévis.

Du pont de Québec à Breakeyville, la route est passable. Une charrue et un souffleur ont travaillé toute la nuit et travailleront aujourd'hui jusque de l'autre côté du village de Breakeyville. Du pont de Québec on se rend à St-Romuald par "en haut" et par "en bas". On ne pourra se rendre à St-Jean Chrysostôme pour dimanche.

TRAVAUX CONSIDERABLES DANS LA COTE FRANKLIN

(Suite de la page 3)

geur actuelle pavée est d'environ 30 pieds. On pavera une largeur de 30 pieds également sur toute la longueur de la Côte Franklin, et toutes les parties du pavage actuel qui ont besoin de réparations seront refaites.

La pierre qui provient du dynamitage du cap est transportée au pied de la côte afin de relier celle-ci à la rue Marie de l'Incarnation. On nous faisait remarquer hier que les gens de la partie haute de la ville qui voudront se rendre à l'Exposition pourront donc utiliser la Côte Franklin, la rue Marie de l'Incarnation, et la route des Commissaires, dans Québec-Ouest.

En outre, en même temps qu'on construit un mur de protection et qu'on répare la chaussée, on voit à la construction d'un système de drainage afin d'égoutter les terres situées au nord du chemin Ste-Foye et qui touchent au cap.

La surface qui sera pavée d'ici quelques semaines représente plus de 50,000 pieds carrés. Quant au mur de construction, il représentera un total de 187,000 pieds cubes de béton.

Tous ces travaux sont exécutés sous la direction de M. Michel Guimont, directeur du chômage, et de M. C.-E. Jalbert, surintendant.

Les ouvriers employés aux travaux de réfection et d'élargissement de la Côte Franklin remercient M. Bertrand d'avoir obtenu ces travaux du gouvernement provincial et apprécient la faveur d'avoir du travail quand il y a tant de chômage autour d'eux.

LA RECETTE DE LA DISTILLERIE EST PRODUITE

(Suite de la dernière page)

me, de Lewiston, Paul-Emile Roberge et Léonard Dumas, de Lévis, s'instruit devant le juge Hugues Fortier. Il est maintenant ajourné à jeudi prochain. Outre l'inspecteur Brunet et le docteur Bois, la Couronne, représentée par Me Antoine Rivard, a interrogé le caporal Brady, de la Gendarmerie Royale, qui suivit les suspects pendant plusieurs jours avant les 30 et 31 août. Mes Fernand Choquette et Alleyn Taschereau défendent les inculpés américains. Me A. Bélanger les deux Lévisiens.

18E RAPPORT DE MONSIEUR L'ARCHIVISTE

(Suite de la page 3)

Montréal, qui, en 1920, avait si brillamment commencé la série des **Rapports de l'Archiviste** par le **Journal du siège de Québec du 10 mai au 18 septembre 1759**, qui fit sensation dans le temps, a bien voulu nous offrir pour le Rapport de cette année une **Relation du siège de Québec, 1759**, partiellement inédite. Cette relation, sans avoir l'importance de la première contribution de M. Fauteux, relate, toutefois, plusieurs petits faits inconnus du siège de Québec.

x x x

M. l'abbé Ivanhoë Caron continue dans le Rapport de 1937-1938 l'inventaire de la correspondance de Mgr Joseph Signay. Ces inventaires de la correspondance des évêques de Québec commencés depuis dix ans forment maintenant une collection précieuse où les chercheurs trouveront un résumé complet des pièces originales qui les exemptera, dans la plupart des cas, de la nécessité d'y recourir. Ces inventaires en effet, sont préparés en regard des événements contemporains de l'histoire profane du pays, et les documents qui se rapportent aux grands faits de cette histoire y sont analysés plus minutieusement. Ce résumé suffira souvent pour avoir une idée adéquate du document et se rendre compte de sa valeur au point de vue historique, ce qui n'est pas d'un mince avantage pour ceux qui n'ont pas toujours l'avantage de consulter le manuscrit original.

x x x

Nous terminons cette année la publication des lettres et mémoires de l'abbé de L'Isle-Dieu aux évêques de Québec. On a bien voulu nous écrire de toutes parts que la correspondance de l'abbé de L'Isle-Dieu était d'un vif intérêt et d'une grande importance pour l'histoire religieuse de la Nouvelle-France.

Notons ici que l'abbé de L'Isle-Dieu s'intéressait aussi à l'église de la Louisiane. Ses lettres sur la colonie-soeur ne sont pas moins intéressantes que celles que nous venons de publier. Peut-être pourrons-nous, un peu plus tard, publier ces lettres sur un pays uni à la Nouvelle-France par tant de liens.

x x x

L'inventaire des monographies et histoires de paroisses préparé par M. Antoine Roy que nous publions dans le Rapport de 1937-1938 n'a pas la prétention d'être une liste complète et définitive des sources à consulter sur l'histoire de nos paroisses. Tout de même, nous croyons que cette nomenclature sera d'un grand secours aux chercheurs. Chaque jour, nous recevons plusieurs demandes de renseignements sur l'histoire des paroisses de la province de Québec. Le travail de M. Roy dira aux intéressés quelles sont les sources à consulter pour trouver les renseignements qu'ils désirent obtenir."

Pierre-Georges Roy

L'UNIVERSITE DE MONTREAL CONSERVE LE TROPHEE

(Suite de la page 3)

prend parti pour une noble cause. M. Larouche possède une voix puissante mais il a tort de s'échauffer mal à propos. On le croirait en train de vendre quelque marchandise de mauvaise mine à des acheteurs sceptiques. Ses mots sont saccadés et il s'agite comme un diablotin. D'autre part, ses phrases sont bien trouvées et elles habillent à merveille une argumentation flottante.

M. Raymond Lesage

Après avoir fait triompher les couleurs de Laval à N.-Y., à Toronto et à Montréal, M. Lesage fut nécessairement l'objet d'une sévérité plus grande de la part des juges qui s'appliquèrent à rechercher ses points faibles. Pour son plus grand malheur, M. Lesage n'avait pas eu le temps d'apprendre son discours et cette déficience l'obligea à abandonner au beau milieu ses plus belles tirades. La voix de M. Lesage n'a pas eu le temps d'être éloquente hier soir parce que son inspiration lui suspendit trop souvent le souffle. Le champion de Laval avait cependant la meilleure argumentation de la soirée. Un discours admirablement bâti et des arguments nombreux et sensés. Sa replique surpassa celle de tous les autres.

M. Yvon Beaulne

Un déclamateur brillant qui a su user de la façon la plus triomphale de son verbe étonnant. M. Beaulne a couvert d'une élocution parfaite les défauts de son argumentation. Le sacrifice qu'il fit du fonds pour le débit fut oublié devant le clinquant de sa personnalité oratoire. Descendant d'une famille d'acteurs, M. Beaulne sait déployer toutes les ressources de l'art dramatique et il est certain que cela lui a rendu le plus grand service à son équipe.

Comme le président du jury, l'Hon. Maurice Dupré, C.P., C.R., le faisait remarquer dans son allocution de la fin, les deux équipes en présence méritaient la victoire. Leurs déficiences respectives étaient amplement compensées par leurs mérites évidents. En somme puisqu'il fallait une équipe victorieuse, il convenait que la vieille capitale ne perdit pas sa réputation intangible de bonne hospitalité qui la distingue d'ailleurs d'une façon tellement exclusive!

G.-R. POULIN

500,000 JUIFS CHERCHENT A QUITTER LE REICH

(Suite de la 1ère page)

sassinat d'un jeune attaché de l'ambassade allemande à Paris par un Juif polonais.

On estime qu'environ 500,000 Juifs cherchent à quitter le Reich dans le moment.

Le comité intergouvernemental des réfugiés a devant lui un plan pour faciliter la migration de 400,000 Juifs de l'Allemagne.

En vertu de ce plan, 100,000 Juifs jeunes et actifs émigreraient immédiatement du Reich, pour être suivis dans un certain délai par 250,000 de leurs parents en état de travailler.

$1,000 par personne

Théoriquement, il en coûtera $1,000 par personne pour faire émigrer 150,000 individus. On calcule que les Juifs des Etats-Unis pourraient fournir $100,000,000 sur cette dépense de $150,000,000.

On calcule que les Juifs en Europe et aux Etats-Unis ont dépensé $25,000,000 à $30,000,000 depuis 1933 pour aider les Juifs allemands et autrichiens à émigrer.

Des 20,000 Juifs transportés en Angleterre, 6,000 ont ensuite gagné d'autres pays.

La Palestine a absorbé 60,000 Juifs, les Etats-Unis 54,000, et la France 15,000. D'autres Juifs sont allés s'établir en Amérique du Sud, à Kenia et en Nouvelle-Zélande.

Les organisations britanniques qui s'occupent du problème espèrent amener en Angleterre encore 50,000 enfants juifs. Dans le moment les enfants arrivent en Angleterre à raison de 200 par semaine.

15,000 réfugiés en Australie

En vertu du plan intergouvernemental, l'Australie absorbera 15,000 réfugiés allemands en trois ans, et la République dominicaine en admettra 100,000.

Le gouvernement des Philippines a accepté d'en absorber au moins mille par année pour certaines fins.

Barcelone, 25. — (P.A.) Les autorités nationalistes ont annoncé hier qu'elles avaient trouvé les corps de l'évêque de Teruel et du lieutenant-colonel Rey d'Harcourt, officier nationaliste, faits prisonniers par les autorités gouvernementales à Teruel en décembre 1937.

On dit que les corps de ces deux personnages sont au nombre de 42 corps découverts dans un ravin près de la frontière française. De récents rapports ont annoncé que ces hommes avaient été tués alors qu'on les transportait avec d'autres prisonniers du gouvernement vers la frontière française avant la chute de Catalogne.

Le généralissime Francisco Franco a adressé hier soir au Vatican un message déplorant la mort de l'évêque.

Les cors se dissolvent tombent — sans douleur!

L'élancement se calme tout de suite, toute la douleur disparait, le cor s'extrait par les racines. Tel est le résultat pratique qui suit l'emploi de l'**Extracteur de Cors Putnam**. Vous ne serez pas désappointé. L'effet du **Putnam** est assuré quand il s'agit de faire disparaître les cors, callosités, bosses aux pieds, etc. 35c chez tous les marchands.

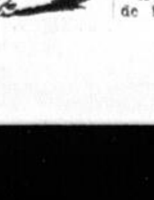

LE FUHRER CELEBRE LA FUSION AUSTRO-NAZIE

(Suite de la 1ère page)

dement", dit Hitler. Faisant la revue de l'année écoulée, Hitler dit que les principaux facteurs de la résurrection de l'Allemagne furent sa réhabilitation politique, son relèvement économique et sa force militaire.

"Nous avons encore des problèmes à résoudre, dit-il, mais nous les résoudrons avec l'industrie, la résolution, le génie, la force des bras et en continuant de nous tenir épaule contre épaule."

En veine d'humour, le fuhrer ajouta:

"Les gens me jugent différemment, selon qu'ils sont mes amis ou mes ennemis. Pour certains je suis un prophète, pour d'autres je suis un criminel.

"Mais je n'ai qu'une seule chose commune avec les criminels: je retourne au lieu de mon crime.

"Les nazis, dit Hitler, ont pu convertir tout chacun en Allemagne. Il reste bien encore quelques adversaires mais ils perdent le souffle tranquillement. Ce sont des amis bien connus de la coalition noire, rouge et or (l'anciene république allemande) qui sont alignés contre nous comme ils le sont ailleurs dans le monde."

Parlant de ceux qui fomentent la guerre à l'étranger, le fuhrer affirma:

"Lorsqu'un homme a débuté ici, il y a 19 ans, avec seulement quelques douzaines de camarades autour de lui pour conquérir le grand Reich, souvent confronté avec des foules hostiles et hurlantes, pouvez-vous croire que cet homme, une fois parvenu au pouvoir, reculera devant les menaces?

"Les menaces ne m'ont jamais fait peur, pas plus maintenant que dans le passé."

LE PARTI HONGROIS EST DECLARE ILLEGAL

(Suite de la 1ère page)

la loi martiale. Celle-ci est en vigueur depuis le 3 février.

Les autorités disent qu'elles ont trouvé des vingtaines de noms de Hongrois en vue sur les listes saisies au cours des descentes. Les quartiers généraux du parti à Budapest, appelés "maison verte" parce que le vert est la couleur de ce mouvement, ont été qualifiés par le ministre de l'Intérieur. Franz Keresztes-Fischer, de "foyer d'activité séditieuse".

LE BILL BRUNELLE EST RENDU EN 3E LECTURE

(Suite de la 1ère page)

breuses clauses qui exemptent de ses dispositions les travaux absolument nécessaires et aucune personne innocente ne sera condamnée".

M. W.-R. McDonald (lib. Pontiac) conseilla d'augmenter l'amende et de radier la clause de la prison. "Des compagnies minières de ma région, dit-il, sont actuellement poursuivies par un inspecteur provincial trop zélé, bien qu'elles aient demandé des hommes pour travailler exclusivement aux ouvrages indispensables le dimanche. Si le bill actuel prend force de loi, les directeurs de ces compagnies pourront aller en prison".

M. Rodolphe Leduc, libéral, de Wright, appuya le bill et dit que la loi du dimanche est plus fréquemment violée dans la province de Québec que dans les autres. "Le gouvernement provincial lui-même, dit-il, enfreint cette loi, et l'on devrait amender la portée du bill de manière à enfermer les ministres du gouvernement".

La résolution de M. Brunelle fut secondée par le révérend Daniel McIvor, libéral, de Fort William.

LES NOTRES AVANT LES IMMIGRANTS

(Suite de la 1ère page)

il. Mais pour moi, dans le moment, 200,000 jeunes canadiens chômeurs sont plus importants qu'un million d'immigrants de l'extérieur."

Au sujet des mitrailleuses Bren, le chef conservateur déclara: "Quoi qu'ait fait le colonel Drew avec son article qui a amené l'enquête sur le contrat des mitrailleuses Bren, il a provoqué deux résultats. Le pays a sauvé $750,000 sur ce contrat, et un meilleur système d'attribution des contrats de munitions découlera de l'enquête."

"Avec des crédits au total de $63,000,000, le département de la Défense, poursuivit M. Manion, est le département fédéral qui aura le plus à dépenser, à l'exception du ministère des Finances.

"La vie même de la nation pourrait bien être en jeu. Qui de nous peut prédire ce que nous réservera l'année à venir? Qui sait si nous ne serons pas plongés dans une guerre mondiale parce que les dictateurs l'auront voulu?

"Une autorité militaire m'informe que le Canada n'a pratiquement rien fait pour la défense avec les $70,000,000 dépensés par le département de la Défense depuis deux ans.

"Je ne l'avais pas réalisé auparavant, mais après avoir consulté une carte, j'ai compris que nous pourrions être envahis par la baie James et le Saint-Laurent par des avions. A Toronto, nous pourrions être à environ 600 milles des avions ennemis. Une base établie sur l'île Charlton, dans la baie James, ne serait qu'à 500 milles de Montréal et 600 milles de Toronto."

ST-OCTAVE DE L'AVENIR

Mariages

On annonce les mariages de M. Lucien Lebeau avec Mlle Charest, fille de M. et Mme Albert Charest, du Rang VIII et de M. Ovide Richard avec Mlle Simone Côté, fille de M. et Mme Jude Côté, ainsi que de M. Amable Brouillard et Mlle Alida Vallée, fille de feu M. Alf. Vallée et de Dame Geo. Gaumond, de Faribault.

A ces nouveaux époux tous nos voeux de bonheur.

RESULTATS NULS DE LA PREFERENCE

M. Thomas Crerar déclare que la préférence sur le blé n'a rien donné.

DES ELECTIONS

Ottawa, 25. — (P.C.) L'honorable T.-A. Crerar, ministre des Mines et Ressources, a déclaré à la Chambre des Communes, hier, que le récent pacte commercial canado-américain sera "en temps et lieu soumis au jugement du peuple", et exprimé sa confiance dans le verdict populaire.

"Ce pacte a ouvert de nouveaux marchés aux produits de chacune des provinces", dit-il "et je suis persuadé que le peuple canadien approuve et approuvera ce pacte".

Le ministre répondit à ceux qui prétendent que l'abandon de la préférence canadienne de six cents le boisseau de blé sur le marché du Royaume-Uni nuit aux producteurs.

"Cette préférence, dit-il, aurait pu procurer, dans une certaine mesure, un marché sûr pour le blé canadien, mais il ne peut pas être démontré qu'un seul producteur canadien ait retiré une cent de plus le boisseau du fait de cette préférence".

La discussion sur le traité commercial canado-américain, commencée le 14 février et poursuivie depuis presque sans interruption, occupa toute la journée d'hier. Le débat porte toujours sur la résolution proposant au parlement de ratifier ce traité. Ensuite, la Chambre discutera le pacte clause par clause.

M. Douglas Ross (cons. Toronto-St-Paul) déclara que le traité ne pourrait que provoquer la discorde et le mécontentement au lieu de promouvoir la paix et la bonne entente entre les habitants du Canada.

Selon M. A.-J. Brooks, conservateur, de Royal, cet accord ne peut aucunement profiter aux provinces maritimes. "Une réelle réciprocité entre le Canada et les Etats-Unis, comme celle qui existait au siècle dernier, serait bien vue", dit-il.

M. G.-W. McDonald, libéral, de Souris, dit que les libéraux n'avaient pas suffisamment abaissé les tarifs, mais qu'ils progressaient dans la bonne direction.

M. Norman Jaques, créditiste, de Wetaskiwin, annonça son intention de voter pour la ratification du traité, mais en disant qu'il voulait protester contre l'idée que le libre échange, l'abaissement des tarifs et toute manipulation des tarifs sont susceptibles de guérir nos maux économiques".

LES FUNERAILLES DE M. J.-E. AUGER A LA BASILIQUE

Un bel hommage a été rendu à la mémoire de M. J.-Emile Auger, décédé à l'âge de 36 ans. — M. l'abbé Richard Couture a chanté le service.

Un bel hommage a été rendu mercredi le 15 février, en la Basilique à la mémoire de M. J.-Emile Auger, époux de dame Marie-Flore Gagnon, décédé le 13, à l'âge de 36 ans. Une foule de parents et d'amis a voulu s'associer à la famille dans son deuil et participer à l'ultime témoignage rendu à la mémoire du citoyen utile dont on déplore unanimement la perte. A la tête de l'imposant cortège, on remarquait plusieurs notables du monde professionnel et des affaires. Des représentants de toutes les classes de la société figuraient dans le défilé.

A l'église, la cérémonie funèbre fut très imposante. Le temple paroissial était drapé de ses tentures de deuil et rempli de fidèles. Mgr Eugène-C. Laflamme, P.A., V.F., curé de la paroisse a présidé la levée du corps. M. l'abbé Richard Couture a chanté le service. Il était assisté à l'autel de MM. les abbés Joseph Boutin et Antonio Houde qui agissaient respectivement comme diacre et sous-diacre. La chorale des hommes et la Maîtrise Notre-Dame, sous la direction de M. l'abbé Joseph DeSmet, ont fait les frais du chant.

Au départ du cortège, à la maison mortuaire, 121, rue St-Paul, le deuil était conduit par les fils du défunt, MM. Marcel, André et Robert Auger; son père, M. Eugène Auger; ses frères, MM. Lucien Auger, de Montréal; Noël, Paul et Gérard Auger, de Québec; son beau-père, M. Israel Gagnon, de Québec; ses beaux-frères, MM. Joseph Auclair, de Springfield, Mass.; J.-B. Abel, Alfred Labrecque, de Québec; ses oncles: MM. Onésime Auger, Octave Auger, Georges Bussières, Wilfrid Auger, Philibert Asselin, Ovide Girard, Alphonse Larochelle, David Gagné, Delphis Larochelle, Joseph Larochelle; ses cousins: MM. Alphonse, Gérard, François, Aimé Auger, de Québec, Albini Dufresne, Emile Caron, Eugène Paquet, Joseph-Arthur Martel, Jean Jobin, Charles Beaupré, Roméo Rousseau, Arthur, Jules, Emmanuel, Hildevert et Joseph Auger, Norbert Lefebvre, Joseph-Ovila Girard, M. Dutil, Armand et Roméo, Odilon et Léopold Auger, Eugène, Emile, Damien et Gérard Bussières, Joseph Paquet, M. Defoy, Napoléon, Roméo, Rosaire Rousseau, Adélard, Eudore Poliquin, Alexandre Trudel, Albert et François Gagnon.

Après la cérémonie, le cortège se reforma et accompagna la dépouille mortelle jusqu'au cimetière Belmont, où se fit l'inhumation dans le lot de la famille. M. l'abbé Antonio Houde récita les dernières prières.

La maison Arthur Cloutier avait la direction des funérailles.

Nous réitérons à la famille si lourdement atteinte l'expression de nos très vives condoléances.

DESBIENS

Le 14 février, un service fut chanté pour le repos de l'âme de Sa Sainteté le Pape Pie XI.

Une foule nombreuse et recueillie assista à la cérémonie. La chorale rendit la messe de requiem en grégorien.

Euchre

Le 13 février, il y eut euchre, organisé par les Dames de Ste-Anne, afin d'acheter des ornements pour l'église. Un succès éclatant couronna l'organisation. Nous félicitons les Dames organisatrices.

Paralysée

Ces jours derniers, Mme Léandre Marcotte fut frappée de paralysie à la tête. Elle se rendit immédiatement à la clinique St-François de Chicoutimi afin d'y recevoir les soins du docteur Dumas. Madame Marcotte semble en bonne voie de guérison.

Divers

Le 5 février, M. Ernest Basque, président du Syndicat Catholique de Desbiens est allé assister à la grande assemblée, convoquée par M. Charpentier, à St-Joseph-d'Alma.

— Le 27 janvier, Mme Charles Gosselin réunissait quelques dames afin de parler d'organiser un Cercle de Fermières. Cette assemblée était sous la présidence de Mme la mairesse, Mme Sliger, qui en termes très précis, donna quelques détails à ce sujet. Réflexion faite, une nouvelle assemblée où toutes les dames furent appelées, fut convoquée pour le 7 février. C'est sous la présidence du Rév. Père Desjardins que le conseil se forma. Nos sincères félicitations à Mme Gosselin pour son zèle et sa persévérance.

IN MEMORIAM

BERGERON. — A Québec, le 24 février 1939, à l'âge de 13 mois, est décédée Monique, enfant bien-aimée de M. J.-A. Boulanger et de madame Carmen Pichette.
Les funérailles auront lieu samedi (aujourd'hui) à 4 heures.
Départ de la maison mortuaire, 79, Ste-Agnès, à 3 heures 45, pour l'église du Sacré-Coeur et de là au cimetière St-Charles.
1fs

BROCHU. — Au Lac Beauport, le 23 février 1939, à l'âge de 25 ans, est décédé accidentellement M. Robert Brochu, fils de M. Eugène Brochu et de feu May Colter.
Les funérailles auront lieu lundi à 11 heures.
Départ du salon mortuaire Chs Cloutier, No 46 rue Ste-Claire, à 10 heures 45, pour l'église de St-Jean-Baptiste et de là au cimetière Belmont.
1fs-B-18144

DOMBROWSKI. — A Château d'Eau, le 24 février 1939, est décédée madame Annie Bergeron, épouse de M. Adolphe Dombrowski, rentier.
Les funérailles auront lieu lundi matin à 9 heures 30, à St-Sauveur.
Départ du salon mortuaire de l'Hôtel-Dieu, à 8 heures 45, pour l'église de St-Sauveur et de là au cimetière St-Charles.
1fs

LEGARE. — A Québec, le 24 février 1939, est décédée Dame Vve Emile Légaré, née Alvine Robitaille. La défunte, qui était âgée de 55 ans, est décédée à l'hôpital de l'Enfant-Jésus.
La dépouille mortelle est exposée chez son père M. Jos. Robitaille, 95, 4ième Avenue.
La date des funérailles sera annoncée plus tard.
1fs

ROCHETTE. — A l'Ancienne-Lorette, le 24 février 1939, à l'âge de 64 ans, est décédée Dame Vve Arthur-C. Rochette, née Eva Gignac.
Les funérailles auront lieu lundi à 9 heures, en l'église de l'Ancienne-Lorette et de là au cimetière de la paroisse.
1fs-B-18145

Parents et amis sont priés d'assister aux funérailles.

REMERCIEMENT

JOBIN. — M. et Mme Edmond Jobin, née Aurore Drolet, remercient bien sincèrement tous les parents et amis qui leur ont témoigné des marques de sympathie à l'occasion de la mort de leur fille bien-aimée, Rollande, soit par bouquets spirituels, tributs floraux, visite ou assistance aux funérailles. A tous un cordial merci.
1fs-B-18141

SERVICES SPECIALISES

CHARLES CLOUTIER, directeur de funérailles et embaumeur Service jour et nuit. Service d'ambulance. Satisfaction assurée. Prix modérés. Maison fondée en 1858. Bureau 174 D'AIGUILLON, tél. 6210.
17fév.-26fs-S.F.H-18073

Teinturerie Dorchester Enrg.

$1.00 — Teinturier-Nettoyeur-expert vous offre son nettoyage du ton clair parfait, en plus de son procédé de stérilisation 100% efficace, au prix populaire $1.00. Robes unies, complets, paletots de printemps. Teinture pour deuil dans les 24 heures suivant la réception des vêtements. 116-120 RUE DORCHESTER, Québec, tél. 4-2484.
17fév.-26fs-S.F.H-18074

Au Salon Fleuri Enrg.

COURONNES MORTUAIRES, corbeilles et décorations de toutes sortes, grandes variétés de fleurs naturelles et artificielles. Spécialité fleurs pour Tag-Day. 365 RUE ST-JOSEPH, tél. 5068.
8fév.-26fs-S.F.H-18015

($1.00)— P. Ferland —($1.00)

TEINTURIER-NETTOYEUR-EXPERT. — La seule et véritable Maison D'un Ton Plus Clair, vous offre son nettoyage scientifique, au prix populaire de $1.00 pour robes unies, complets de 3 morceaux, paletots de printemps, etc. Notre procédé UNIQUE de traiter les tissus chimiquement, prolonge la vie de vos vêtements. P. FERLAND, 155-159 DU PONT, tél. 4-3531.
21jan.-26fs-S.F.H-17838

2-8282 TAXIS IDEAL ENRG.

Modèles récents, 7 passagers, chauffés
4-11-18-25fév.-17953

— Mlle Germaine Vézina est allée prendre part à la soirée d'amateurs, qui eut lieu à Hébertville-Station, le 8 février. Après l'avis des juges, Mlle Germaine Vézina gagna le premier prix pour le chant classique. Félicitations à Mlle Vézina.

— Par l'entremise du maire de la paroisse, M. Sliger, un montant d'argent de $35,000. fut voté pour du travail dans notre village. 35 à 40 hommes sont à ce travail. Ce dit travail est toujours sous la gérance de M. le maire, ayant comme contremaître, M. Jos. Girard.

ST-FRANCOIS, MONT'

Décès.—Madame (Vve) Arsène Jean, autrefois de St-François, est décédée à Québec le 1er février, et a été inhumée en cette ville.

—Mlle Bernadette Fiset, fille de M. Philias Fiset, et religieuse de la Congrégation Notre-Dame, est décédée à la suite d'une opération et a été inhumée à la Maison-Mère de Montréal.

Service.—Lundi dernier, nous avons eu un service solennel qui a été chanté dans notre église pour Notre Saint Père le Pape Pie XI.

Divers.—M. Philias Fiset est revenu de l'hôpital de Lévis, afin de compléter sa convalescence dans sa famille.

—Les Dames Fermières ont organisé une veillée de cartes, ainsi qu'une soirée dramatique et musicale, dans la salle paroissiale, pour lundi soir, au profit du Cercle.

—La bordée de neige qui vient de tomber a amoncelé beaucoup de neige dans les bois, ce qui va causer la fermeture des chantiers.

MAINTENANT 15 COMPRIMÉS AU MÊME BAS PRIX

VOUS ÉPARGNEZ 20% et SOULAGEZ PROMPTEMENT

MAUX DE TÊTE
NÉVRALGIES
DOULEURS RHUMATISMALES OU PÉRIODIQUES - LA GRIPPE
LES RHUMES, ETC.
en Prenant toujours
COMPRIMÉS ANTI-DOULEURS
di-so-ma
AUSSI EN FORMAT ÉCONOMIQUE DE 100 COMPRIMÉS

La Société Provancher va fêter ses vingt ans

Un banquet marquera, le 28 février prochain, le 20e anniversaire de la fondation de la Société Provancher. — M. James-Paul Chapin, ornithologiste de renom, donnera une conférence.

M. LE DR GUSTAVE RATTE PRESIDERA

Le 28 février prochain, mardi, la Société Provancher fêtera le 20e anniversaire de sa fondation. A cette occasion, la Société a organisé un grand banquet qui sera suivi d'une conférence de M. James-Paul Chapin, ornithologiste de renom, curateur du Musée de New-York et vice-président de l'American Ornithologist Union. M. le Dr Gustave Ratté, l'actif président de la Société, présidera ce banquet.

Depuis 20 ans, la Société Provancher a accompli de grandes choses dans notre pays. Travaillant en silence, elle s'est occupée de ressusciter pour ainsi dire d'adorables vieilles choses usées par les années; signalons, entre autres choses, les Fourneaux de l'Ile aux Basques. Outre ces travaux d'ordre historique, la Société a compilé d'importants documents sur la faune de notre pays; elle s'est aussi occupée de faire venir à Québec des hommes comme le regretté Grey Owl, qui nous enseigna à mieux aimer ce que saint François appelait "notre frère le soleil et nos soeurs les bonnes bêtes".

A l'occasion de son 20e anniversaire, la Société a voulu offrir à ses abonnés des documentaires scientifiques et des observations contrôlées par des savants. Grâce à la générosité de l'hon. M. Onésime Gagnon, ministre des Mines et des Pêcheries, la Société a publié un certain nombre de monographies scientifiques que pourront se procurer les intéressés.

Comme nous le disions au début, les membres de la Société Provancher se réuniront mardi soir prochain, au Château. Après le dîner auquel tous les membres du cabinet sont invités, M. James-Paul Chapin prononcera une causerie intitulée : "A la poursuite du paon congolais". Le conférencier, qui est un grand voyageur, illustrera sa causerie d'un film de 1,200 pieds qu'il a lui-même tourné en Afrique centrale.

M. James-Paul Chapin est né à New-York le 9 juillet 1889. Mais le hasard voulut qu'il passât son enfance dans le faubourg de Staten Island, où la nature lui apparut dans toute sa beauté. A 13 ans, il commença en même temps à étudier le français et l'ornithologie. Grâce au savant William-T. Davis,

(Suite à la page 15, 3e col.)

CAUCUS DES DEPUTES DE LA CAMPAGNE

L'hon. M. Bona Dussault préside un important caucus des députés ruraux, hier matin.

AU PARLEMENT

Les députés ruraux ont tenu un important caucus, hier matin, au Parlement, sous la présidence de l'hon. M. Bona Dussault, ministre de l'Agriculture. Les députés ruraux ont été mis au courant de la politique du gouvernement, en matière de drainages et d'amélioration des terres. Au cours de la réunion, on aurait étudié la classification des cours d'eau, par ordre d'importance, et on aurait longuement discuté le plan général qui sera élaboré. De toute façon, le gouvernement entend donner une plus forte impulsion que jamais à sa politique d'amélioration des terres. On sait que la politique de drainages et d'amélioration des terres a pris beaucoup d'ampleur en ces derniers temps. De grands travaux ont été faits et plusieurs autres sont au programme. Mentionnons tout particulièrement le vaste projet d'assèchement de la savane de St-Charles, dont M. J.-T. Larochelle, député de Lévis, fut un des plus ardents supporteurs. Il y a aussi plusieurs autres projets du même genre qui sont actuellement à l'étude.

LES DEMANDES DE MONTREAL

La partie financière du bill de Montréal a été distribuée à la Chambre des députés.

M. GERARD THIBAULT

La partie financière du bill de Montréal a été distribuée, jeudi à la Chambre, au nom de M. Gérard Thibault, député de Mercier. L'hon. M. Duplessis a fait adopter la deuxième lecture du bill, jeudi soir, afin qu'il soit étudié au comité des bills privés mardi matin.

La ville demande, entre autres choses, le pouvoir d'emprunter par simple résolution du conseil, sur rapport du comité exécutif, $200,000, pour fins de charité. Cet emprunt ne doit pas affecter le pouvoir général d'emprunt et ne sera pas soumis à l'approbation des propriétaires.

Les autres articles du bill ont trait aux prévisions budgétaires. Notamment la ville veut se faire payer par la Montreal Light, Heat la somme de $350,000 et par le Bell Telephone la somme de $100,000. Ces sommes seront payables avant le 1er juillet et les contributions ne pourront servir de motif à l'augmentation des taux chargés aux consommateurs.

LE CONSEIL CHOME

Il n'y a pas eu de séance du conseil de ville hier soir. La réunion hebdomadaire des échevins fut contremandée à la dernière minute. Aucune séance du comité administratif ne fut tenue non plus.

DENTISTE
Dr Alph. DION
24, Côte du Palais
QUEBEC
TEL. : 2-2153
Heures de bureau : 9 : A.M., 2 à 5 P.M.
Mercredi soir : de 7 à 8.30 hrs ou sur appointement

MORTE A 47 ANS

St-Hyacinthe, 25. — (D. N. C.) Mme Omer Brodeur, née Angélina Gaumond, est décédée à son domicile, rue Laframboise, à l'âge de 47 ans. Outre son époux, elle laisse un frère et deux soeurs : M. Joseph Gaumond, d'Upton; Mme Ovide Brouillard, de Coaticook; Mlle M.-Louise Gaumond, de St-Hyacinthe. Les funérailles auront lieu samedi matin, à la cathédrale, sous la direction de la maison Jos. Bertrand Enr.

LA RECETTE DE LA DISTILLERIE EST PRODUITE

On produit en Cour, hier, la recette qui servait à la distillerie clandestine.

A ST-ANSELME

La recette dont on devait se servir à la distillerie clandestine de St-Anselme de Dorchester a été produite en Cour des Sessions de la Paix par l'inspecteur J. Brunet, de la Gendarmerie Royale, qui arrêta Jos. Lanes un des accusés, près du quai de la traverse Québec-Lévis, et qui lui enleva cette formule de fabrication d'alcool.

Le docteur Bois, chimiste, exposa ensuite que la distillerie installée dans une grange, à St-Anselme, pouvait produire 400 gallons d'alcool par jour, soit 25 gallons par heure. Il fallait donc interrompre le travail pendant 8 heures afin, paraît-il, de laisser reposer les appareils et de procéder au nettoyage. Au moment de la saisie, le réservoir de la distillerie contenait 490 gallons et l'alambic 2,110 gallons de moult en fermentation. Ce mélange pouvait fournir 250 gallons d'alcool intégral. Les contrebandiers activaient la fermentation au moyen d'une certaine quantité d'urée.

Le procès des présumés contrebandiers, Jos. Lanes et Jos Casello, de Boston, Ovide et Georges Ducharme,

(Suite à la page 15, 4e col.)

Le tricentenaire des Ursulines

Nous sommes heureux d'annoncer qu'à l'occasion du tricentenaire des Ursulines, et grâce à la bienveillance du poste CHRC, une série de causeries et de sketches seront irradiés directement du monastère de la rue du Parloir, tous les dimanches après-midi, de 3 h. à 3 heures et demie. A la demande du comité d'organisation des fêtes, ces émissions radiophoniques seront inaugurées demain, dimanche le 26 février, par les élèves des Ursulines, qui se feront entendre dans le programme suivant:

1.—Thème d'ouverture
2.—Chant: "Vieux monastère" La chorale des Ursulines
3.—Causerie: "Que sur nous ton esprit repose" Mlle Madeleine Mignault, élève de Rhétorique
4.—Solo de harpe
5.—Chant à Marie de l'Incarnation

D'agréables surprises seront ménagées aux auditeurs qui suivront ces émissions, chaque dimanche, à la même heure.

"FANTAISIES '39"

La revue du Winter Club très applaudie

Mlle Louise Turcot se révèle patineuse accomplie. — Des ballets charmants d'élégance et de grâce. — Applaudissements à M. Rudolph Praznowski.

LES SUCCES DE M. E. WIGGS

Grace, élegance, souplesse caractérisent le spectacle offert hier soir sur la patinoire du Winter Club. De ravissantes danseuses ont tenu sous le charme spectateurs et spectatrices pendant près de deux heures. Le triomphe de la soirée revient sans contredit à mademoiselle Louise Turcot, qui exécuta sur ses patins des danses qui eussent été parfaites chez une ballerine. On conçoit qu'il est encore plus difficile d'exprimer le sens d'un poème chorégraphique quand on porte patins. Mlle Louise Turcot s'en est tirée à merveille et aux applaudissements de tous. Mlle Thérèse Dagneau, qui exécuta entre autres choses "A Waltz Dream" avec Mlle Turcot fut aussi très applaudie.

La salle admira également mesdemoiselles Denise et Francine Benoit ainsi que le jeune Pierre Benoit, enfants de M. R.-A. Benoit, qui s'en tirent aussi bien sur la glace que leur père dans la littérature. Dans "The Young pair", ils ont remporté un vif succès.

Mais que dire maintenant de mesdemoiselles Louise Cimon, Suzette Picard, Annette Savard, Sheila Smyth, Marcelle Tessier, Claire Turcot, Pauline Gauvreau, Suzanne LeMoine, Madeleine Saint-Laurent, Denise Taschereau, Cécile Boivin, Lucile Tessier, Hélène Bouchard, Denise Côté, Sheila Dussault, Joy Paton, Claire Levesque, Carol Randolph, Alice Ross, Jacqueline Saucier, Florence Rowley, Louise Simard, Marguerite Teakle, Joan Dussault, Ruth Bastien, Mary Davy, Gwynneth Smyth, Renée Gagnon, Helen Hatch, Gwynneth Renaud, Mary Breen, Frances Drouin, Ghislaine Gagnon, Margaret Hanrahan, Paule Hamel, Mme H. Bolton ! Toutes savent danser sur les patins avec grâce et élégance. Ce n'est pas le lieu de faire des restrictions puisqu'il s'agit d'un simple compte rendu et non pas de critique patino-chorégraphique.

Spectateurs et spectatrices ont passé une belle soirée. Le gramophone aurait pu être meilleur, mais le charme des jeunes filles, leur ardeur, leurs mouvements harmonieux, l'élégance et la fantaisie de l'exécution, tout contribuait à faire des "Fantaisies '39" une agréable vision.

Les deux professionnels, MM. Montgomery Wilson et Rudolph Praznowski, se sont montrés aussi habiles que leur réputation le laissait espérer. Comme débuts, le professeur Praznowski a eu du succès et nul doute que l'art avec lequel ce Tchécoslovaque joue du patin ne lui attire une foule d'élèves. M. Ralph Benoit déclarait hier soir à notre chroniqueur sportif que c'est un as du patin et que toutes et tous bénéficieront des leçons de "patinage artistique" qu'il donnera.

Il resterait à parler du rôle des hommes dans ces fantaisies. Il est évident que c'est M. Edgar Wiggs qui a remporté la palme de ce côté. Il patine avec une souplesse rare que l'on constata tant dans l'exécution de "Courting the Merry Widow" que dans "Ferdinand the Bull meets a Franch Picador". MM. Harry Quart et Joseph Bélanger incarnèrent "Ferdinand the Bull" avec beaucoup de succès, d'autant plus qu'il devait être souverainement difficile de patiner à l'aveuglette comme le faisait l'un d'eux.

Le tableau des enfants a plu particulièrement aux spectatrices et il faut dire qu'il était aussi naturel que vivant.

En somme, ce fut un beau spectacle que cette neuvième revue annuelle du patin. Il convient de féliciter en particulier celles qui se sont occupées des costumes. La salle du Winter Club sera sans doute remplie cet après-midi et ce soir par les fervents du patin.—C.-M. B.

DES COURS A OKA

St-Hyacinthe, 25. — (D. N. C.) — Le Dr J.-P.-E. Rheault, vétérinaire de cette ville, instructeur du ministère provincial de l'Agriculture, en ce qui regarde l'élevage des animaux à fourrure, est présentement à l'Ecole de Médecine vétérinaire d'Oka, où il donne des cours sur les animaux à fourrure et leur élevage. Diplômé lui-même de cette Ecole, le Dr Rheault a été choisi dernièrement par le Conseil des Etudes pour y donner des cours.

MORT DE M. J. BARNARD A T.-RIVIERES

M. Joseph Barnard, C. R., fondateur du "Bien Public", est décédé à l'âge de 67 ans.

ARCHIVISTE

Trois-Rivières, 25. — (Dep. spéc.) Me Joseph Barnard, C. R., est décédé hier avant-midi à l'âge de 67 ans, après une maladie de trois semaines. En plus de pratiquer le droit, il avait fait du journalisme actif. Il fut le fondateur du "Bien Public" et son directeur durant nombre d'années. Au moment de sa mort, il était archiviste au palais de justice et procédait au classement des archives du district de Trois-Rivières.

Me Joseph Barnard était né aux Trois-Rivières du mariage de James Barnard, ingénieur géomètre et ancien zouave pontifical, et de Mme Barnard, née Marchand. Il fit ses études à l'Académie de La Salle et au séminaire des Trois-Rivières. Il fut admis à la pratique du droit en 1897 après avoir étudié à l'Université Laval.

Me Barnard était chevalier de l'Ordre de Saint-Grégoire-le-Grand. Lui survivent, son épouse, née Aida Perrault; deux fils, Claude et Maurice; une fille, Madeleine. Nos sympathies.

MORT D'UNE RELIGIEUSE

St-Hyacinthe, 25. — (D.N.C.) — On nous informe, à l'Hôtel-Dieu de cette ville, que la R. Soeur Philomène McDonald, des Soeurs de la Charité de St-Hyacinthe, est décédée à l'Orphelinat St-Charles, à Rochester, N.-H. Elle était âgée de 71 ans et comptait 49 ans de vie religieuse. La défunte était née à St-Valère d'Arthabaska en septembre 1869, fille de Pierre McDonald et de Philomène Martin. La dépouille mortelle est arrivée à St-Hyacinthe où auront lieu les funérailles.

John McCarthy est envoyé aux Assises

Il est accusé d'avoir offert de l'argent au lt-col. Lambert pour obtenir sa protection pour une maison de jeu.

L'ACCUSE PROTESTE

John McCarthy, accusé d'avoir offert de l'argent au lt-col. Léon Lambert, commissaire-adjoint de la sûreté provinciale, afin d'obtenir sa protection pour une maison de jeu de la métropole, a déclaré dans la boîte aux témoins qu'il agissait à l'instigation d'un nommé Harris qu'il rencontra dans un "club de cartes" de la rue St-Joseph. McCarthy comprit qu'il aurait un emploi dans cet établissement de Montréal s'il obtenait pour celle-ci la protection de la police. McCarthy admit qu'il avait offert $50 par semaine au lt-col. Lambert et que Harris l'avait autorisé au nom des intéressés à offrir jusqu'à $200 par semaine.

Le juge Thomas Tremblay a décidé, immédiatement à l'issue de l'enquête préliminaire que McCarthy subirait son procès devant les jurés. Le prévenu apparaîtra donc à la barre des Assises le 10 avril. L'offense dont il est accusé est de la juridiction exclusive des jurés et comporte une peine qui va jusqu'à 14 ans de pénitencier.

McCarthy se dit innocent

Interrogé par Me Fernand Choquette, son avocat, et contre-interrogé par Me Noel Dorion, avocat du ministère public, McCarthy a protesté de l'innocence de ses intentions.

—"Je n'avais pas, dit-il, l'intention de corrompre le chef, je voulais simplement savoir si c'était possible d'obtenir sa protection.

—"Avez-vous pensé, demanda son défenseur au prévenu, que le chef ferait mal s'il se rendait à votre requête?

—"Jamais, répondit-il.

McCarthy admit cependant qu'il savait que les maisons de jeu étaient des établissements prohibés par la loi et qu'il en fréquentait une, rue St-Joseph. Sachant que tenir un "club de cartes", c'est violer la loi, déclara Me Dorion, McCarthy devait savoir qu'un officier public violait son devoir et se laissait corrompre lorsqu'il accordait sa protection à un tel club. McCarthy devait savoir qu'il tentait d'obtenir la protection du chef Lambert et de l'induire à violer la loi.

Me Choquette plaida d'autre part que McCarthy ne voulait pas corrompre le lt-col. Lambert mais simplement savoir s'il était possible qu'il accorde sa protection. Il est allé voir le chef de la sûreté à Québec avec un projet vague, lui exposer une théorie plutôt qu'une réalité. Son ignorance a porté McCarthy à croire aux propos d'un Juif dont il se fit le mandataire, espérant qu'en retour il aurait une position, lui qui était chômeur depuis des mois.

De part et d'autre, on a rendu hommage à l'intégrité du lt-col. Lambert tout en différent d'opinion sur le sens des démarches de McCarthy.

PROCES LE 3 MARS

Pour un individu qui a conduit une auto sans licence.

Un individu, accusé d'avoir conduit une automobile sans licence, a été traduit en Cour du Recorder hier matin. Il a plaidé non coupable à l'accusation portée contre lui et subira son procès le 3 mars prochain. Il a été remis en liberté provisoire moyennant un montant de $25. Deux individus, qui n'avaient pas de logis, ont demandé à être envoyés en prison, et ont été condamnés respectivement à $10 d'amende ou un mois de prison, ou $10 d'amende ou 8 jours de prison. Deux petits garçons de 10 à 14 ans, accusés d'avoir joué au gouret dans la rue, ont été libérés.

LA CONFERENCE DE M. LE JUGE LAETARE ROY

Une erreur s'est glissée dans une nouvelle que nous publions récemment pour annoncer que M. le juge Laetare Roy de la Cour des Sessions de la Paix serait le conférencier invité au déjeuner causerie des Assureurs-Vie, au Château Frontenac, aujourd'hui, à midi et demi.

Nous disions que M. le juge Laetare Roy avait choisi comme titre de sa causerie: "En marge d'un discours de M. Adrien Pouliot sur l'enseignement", alors que le titre de la causerie du savant magistrat est le suivant : "L'importance du caractère et de la tenacité dans le succès des affaires humaines en général".

Le déjeuner commencera à midi et demi et la causerie de M. le juge Roy sera irradiée à partir de une heure et demie par le poste CHRC.

EXEMPTIONS A CEUX QUI CONSTRUISENT

La ville accordera une exemption de taxes à ceux qui veulent se construire.

LES CONDITIONS

La cité de Québec accorde de précieux avantages aux citoyens qui veulent se construire des résidences et devenir propriétaires dans les limites de la ville. Ces contribuables bénéficient d'une exemption de taxes municipales, sauf la taxe scolaire et la taxe d'eau, durant une période de sept années. La seule condition à remplir pour obtenir ce privilège est de construire une maison détachée ou semi-détachée d'une valeur minimum de $3,000. Les contribuables ont jusqu'au 12 avril 1940 pour obtenir cette exemption de taxes.

Pour le bénéfice de nos lecteurs qui aimeraient à se pourvoir de ces avantages nous répétons ci-dessous les stipulations d'un rapport adopté par le conseil de ville le 20 mai dernier à ce sujet.

Les propriétaires de toutes constructions qui seront érigées à l'avenir dans les limites de la ville et qui seront occupées comme résidences par la même famille pourront bénéficier d'une exemption de taxes municipales, sauf la taxe scolaire et la taxe d'eau. La valeur de cette construction, qui devra être détachée ou semi-détachée, devra être d'au moins $3,000. La commutation de taxes sera de 70 p.c. de la valeur cotisée pour la première année, et de 10 p.c. de moins chaque année subséquente, et ce pendant sept ans, de manière qu'à l'expiration des sept ans, la commutation de taxes soit terminée et le propriétaire obligé de payer le montant de taxes imposées.

MADDEN & SON LIMITED
Importateurs & Marchands
ANTHRACITE AMERICAIN | FABRIEUX FERDINS
BUCKWEAT GALLOIS NO 1 | WELSH
AGENTS pour charbon SYDNEY DOMINION COAL COMPANY
J.C.A. Couture, Gérant TEL. 4-3578
Edifice Action Catholique Blvd Charest
ETABLI EN 1870

Supplique de Beauport à l'hon. M. Duplessis

La société St-Jean-Baptiste demande au Premier Ministre d'intervenir pour empêcher la publication et la vente des magazines immoraux.

TEXTE DE LA RESOLUTION

La société St-Jean Baptiste de Beauport, réunis en Assemblée générale spéciale le 15 février courant, a adopté unanimement une résolution demandant à l'hon. M. Maurice Duplessis, premier ministre, de proposer au cours de la présente session, l'adoption d'une loi prohibant la publication et la vente dans la province de Québec de toute revue, magazine ou publication quelconque ayant un caractère immoral ou obscène.

Cette décision de la St-Jean Baptiste de Beauport fait partie de la campagne entreprise par diverses associations contre la vente des revues immorales. La résolution a été adoptée vu qu'une loi fédérale interdisant les importations de revues ayant un caractère immoral ou obscène s'est revelée inopérante, et que l'état de choses est demeuré le même malgré les nombreuses protestations adressées au ministère du Revenu national.

Voici le texte de la résolution de la société St-Jean Baptiste de Beauport:

Considérant, l'article 13 de la loi concernant les droits de douanes, laquelle loi interdit les importations de revues et magazines ayant un caractère immoral ou obscène (No: 1201, liste C).

Considérant le fait que malgré l'existence de cette loi fédérale, nombre de revues et magazines de provenance étrangère ayant un caractère immoral ou obscène circulent librement au Canada et dans la Province de Québec en particulier.

Considérant de plus les nombreuses protestations adressées en vain au ministère du Revenu National contre cet état de choses ainsi qu'il appert d'un article de la revue du revenu national, No: Février 1938.

Il est par les présentes resolu que la société St-Jean Baptiste de Beauport

1—Demande instamment au premier ministre de la Province de Québec l'honorable Maurice Duplessis, de proposer en la présente session du Gouvernement Provincial, l'adoption d'une loi prohibant la publication et la vente, dans la Province de Québec, de toute revue, magazine, ou publication quelconque ayant un caractère immoral ou obscène

2—Il est en outre résolu que copie de la présente soit adressée

a) Au premier ministre de la Province, l'hon. Maurice Duplessis

b) Au député du Comté de Québec à l'Assemblée législative, M. le Dr Adolphe Marcoux.

c) Aux journaux pour publication.

La Société St-Jean-Baptiste de Beauport
par Gabriel Mercier, avocat,
Secrétaire.

Vraie Copie
Gabriel Mercier,
Secrétaire.

PRESIDENCE A M. BEAUCHEMIN

M. J.-M. Beauchemin est le nouveau président de l'Association des éleveurs de la province.

LES AUTRES OFFICIERS

M. J.-M. Beauchemin, de Verchères, a été élu président de l'Association générale des éleveurs de la province de Québec au cours d'une réunion qui a eu lieu jeudi après-midi, à Québec. Le congrès qui avait débuté lundi matin, à l'hôtel Victoria, s'est clôturé dans la soirée par un grand banquet dans le Café du Parlement, banquet dont nous avons parlé hier.

Les élections ont eu lieu sous la présidence de M. Victor Sylvestre, de St-Hyacinthe, et les autres officiers élus sont : 1er vice-président, M. Louis Jargailles, de St-François de Sales ; 2ème vice-président, l'honorable Antonio Elie, ministre sans portefeuille ; secrétaire, M. Andréa St-Pierre, de St-Hyacinthe ; directeurs : MM. Victor Sylvestre, de St-Hyacinthe ; Josaphat Laliberté, de St-Henri de Lévis ; Ernest Sylvestre, de St-Hyacinthe, et Stanislas Gagnon, de Québec.

Au cours de la journée plusieurs travaux se rapportant à l'élevage furent présentés par des spécialistes.

LE SPORT DU SKI FAIT DE GRANDS PROGRES

"Le sport du ski fait de grands progrès dans les Rocheuses", rapporte Fred Brewster, guide extraordinaire stationné à Jasper, et qui est de passage à Montréal. "Cet hiver, les pentes sont en parfait état et l'on constate une augmentation de touristes d'hiver. Ceci est dû surtout aux efforts du club de ski de Jasperd, fondé il y a trois ans avec huit membres, et qui compte maintenant plus de 150 adhérents". M. Brewster dit aussi l'intérêt suscité à Jasper à la nouvelle que Leurs Majestés le Roi et la Reine feront un séjour à Jasper Park Lodge à leur retour de la Côte du Pacifique.

L'état des routes dans le district

Il semble peu probable que la route de Québec au Lac Beauport soit ouverte pour ce soir ou dimanche soir. — Ce n'est pas avant 8 jours que toutes les routes seront déblayées.

NOUVEAU BULLETIN DE LA VOIRIE

Les chasse-neige et souffleurs du ministère de la Voirie continuent leur travail jour et nuit afin de déblayer les routes du circuit d'hiver. Selon un communiqué publié hier soir et que nous reproduisons plus bas, il semble peu probable que la route de Québec au lac Beauport puisse être ouverte pour demain soir ou même dimanche soir. Ce ne sera pas avant huit jours que toutes les routes du circuit d'hiver seront complètement débarrassées de la neige qui les recouvre et que les voitures pourront circuler avec aisance.

Quant au rapport publié ci-dessous, il est entendu qu'il est sujet à changement si une nouvelle tempête de neige survenait (et, de fait, cette nouvelle tempête semblait arrivée hier soir) et le ministère de la Voirie ne peut garantir comme certaine l'ouverture de quelques routes que l'on croit pouvoir ouvrir à la circulation aujourd'hui ou demain.

Voici le détail du communiqué du ministère de la Voirie:

Circuit No 1: Québec-L'Ancienne-Lorette - St-Augustin - Loretteville.

La route est ouverte entre Québec et l'église de L'Ancienne-Lorette. On ouvrira aujourd'hui entre L'Ormière et Loretteville. Cette nuit, une charrue et un souffleur ont travaillé à ouvrir la route entre Loretteville et Charlesbourg. Ce matin une charrue partira de L'Ancienne-Lorette et tentera de se rendre jusqu'à St-Augustin, depuis la côte-à-Poitras. On ne peut garantir que cette route sera ouverte aujourd'hui ou demain.

Circuit No 2: Québec-Charlesbourg - Lac Beauport.

La route est déblayée jusqu'à une distance de deux milles en haut de l'église de Charlesbourg, près du Jardin Zoologique. Une charrue et un souffleur continuent de travailler. Entre Charlesbourg et le Jardin Zoologique on a libéré cinq automobiles. Il est très peu probable que la route soit ouverte pour ce soir ou demain jusqu'au lac Beauport. Les routes conduisant à Notre-Dame des Laurentides, Stoneham, lac St-Charles, Valcartier, Val St-Michel, camp de Valcartier, St-Gérard Majella, St-Emile, ne seront pas ouvertes ni aujourd'hui, ni demain.

Circuit No 3. Québec-Beaupré.

La route est passable sur toute la longueur en passant par "en bas".

(Suite à la page 15, 4e col.)

Réunions et conférences

SAMEDI

Assureurs-vie. — Déjeuner-causerie ce midi, au Château. Conférencier: le juge L. Roy.

Société St-Jean-Baptiste. — Causerie par le Dr P. Jobin, CHRC, de 7 heures à 7 heures 30.

DIMANCHE

Société St-Vincent de Paul. — Assemblée générale; conférencier: le R. P. G.-H. Lévesque, O.P.

EMPLOYES DE GARAGES

Le Syndicat National Catholique des employés de garages aura une importante réunion, mardi soir prochain, le 28 février. L'assemblée aura lieu au Secrétariat des Syndicats, 17, rue Caron.

TROIS ARRESTATIONS

Trois personnes seulement avaient été arrêtées par la sûreté municipale. Les prévenues répondront ce matin en Cour du Recorder aux accusations suivantes : une pour ivresse, une pour avoir conduit sans licence, et une pour vagabondage.

Toronto, 25. — (P. C.) La température était froide hier dans l'Ontario. Il a neigé légèrement dans certaines régions du Québec et des Maritimes. La pression est basse dans la vallée Mackenzie.

	Min.	Max.
Dawson	12	24
Aklavik	2	16
Vancouver	36	40
Edmonton	4	40
Régina	— 6	14
Winnipeg	—18	8
Toronto	19	27
Ottawa	6	24
Montréal	10	28
Québec	6	22
St-Jean	0	30
Halifax	14	28
Charlottetown	— 2	26

(—) Sous zéro.

Pronostics:

St-Laurent : — Vents d'ouest, beau, un peu plus froid.

Lac St-Jean : — Beau, très froid.

Outaouais et Haut St-Laurent :— Beau, un peu plus froid.

Reconnu par sa qualité
THÉ "SALADA"

AVIS
Le public est prié de prendre note que l'ascenseur de la terrasse qui a dû être fermé durant quelques jours pour réparations est maintenant réouvert à la circulation.

Gratis!
2 BAGUETTES POUR TEINDRE
pour 2 boîtes vides de
TEINTURE AMPOLLINA EN TUBE
INALTERABLE ET PERMANENTE

La popularité des teintures Ampollina tient à leur remarquable facilité d'emploi, à leur forte concentration et aux couleurs franches, riches et brillantes, qu'elles communiquent aux tissus.

Servez-vous-en dorénavant pour égayer et rénover vos toilettes, sous-vêtements, draperies, tentures et accessoires décoratifs domestiques.

En exigeant la marque "Ampollina" de votre marchand ou pharmacien, vous êtes assurée du succès le plus complet.

ADRESSEZ-NOUS LE COUPON CI-DESSOUS et deux boîtes vides de teinture "Ampollina" et vous recevrez GRATUITEMENT deux belles baguettes en bois dur poli que vous trouverez très utiles pour brasser votre linge et le retirer du bain de teinture. Ne tardez pas à profiter de cette offre ; le nombre de baguettes est limité.
Et, avec ces baguettes utiles, vous recevrez **Gratis**, un livre sur **l'Art de Teindre à domicile** avec les fameuses teintures Ampollina.

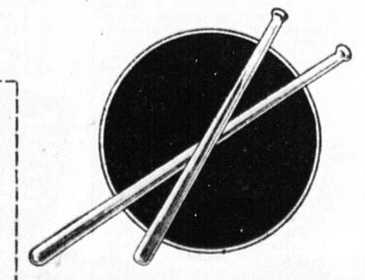

BARIBEAU & FILS,
92, rue Commerciale, Lévis.
Ci-joint deux petites boîtes vides de teinture AMPOLLINA pour lesquelles je désire recevoir franco deux baguettes pour teindre, tel qu'illustré ci-contre,
NOM ..... (Ecrire lisiblement en lettres moulées)
ADRESSE .....
VILLE ..... PROV. .....
(8)