

Faites confiance à l'ÉQUIPE **KMD**

Karl Millette
Courtier immobilier
résidentiel et commercial
kmillette@propiodirect.com
450.542.3790

Mélissa Dorval
Courtier immobilier résidentiel
mdorval@propiodirect.com
450.775.2497

Proprio Direct

>17373-1

L'Av**e**nir et
VOTRE MÉDIA D'ICI des Rivières.com
CHEZ VOUS DEPUIS 1955!

RE/MAX
Avec vous depuis 1997! **ÉRIK DURIVAGE**

450.931.1002

À PARTIR DE >>>>> **2%**
immeublesdurivage.com

>17408-1

LE 9 OCTOBRE 2024 | Volume 70, N° 23 | 6 430 exemplaires

3324 personnes réclament l'agrandissement du CHSLD de Bedford
Dépôt de la pétition ce jeudi

PAGE 6



(Photo: L'Avénir et Des Rivières - Claude Hébert)

ZONE CIRCULAIRES

Hockey senior
Deslandes donne la victoire à Farnham
PAGE 14

(Photo: gracieuseté - Pierre Lafrance)

Musée Missisquoi
Dernière chance de voir l'expo rétrospective
PAGE 9

(Photo Le Canada Français - Louise Bédard)

ARROSSY

PAGE 10



ASSURANCES LANOUE & OUELLET INC.
Cabinet en assurance de dommages

À VOTRE SERVICE
DEPUIS 1978

AGRICOLE - ENTREPRISE - HABITATION - AUTOMOBILE- VÉHICULE DE LOISIRS

197, rue Principale, Bedford, (Qc), J0J 2J0 450 248-4367 | assuranceslanoueetouellet.ca

>18760-1

Édition du 9 octobre

Table des matières

- Maraîchers p.2
- Actualité p.3
- Parlons des gens d'ici p.4
- Culture p.9
- Zone circulaire p.10
- Jeux p.11
- Classées p.12
- Emploi p.12
- Avis public p.12
- Nécrologie p.14



**SAMEDI 13 OCTOBRE
À 16 H 00**
**Aréna Martin Brodeur
Montréal**
**affronte
MOUNTIES DE MONTRÉAL**

Programme de récupération en supermarchés

Dix-sept épicereries font leur part

ÉRIC PATENAUDE

epatenaude@granbyexpress.com

SOCIÉTÉ. Sans la contribution des marchés d'alimentation de la région, toutes bannières confondues, SOS Dépannage - Moisson Granby peinerait à nourrir sa banque alimentaire. Et les chiffres parlent d'eux-mêmes. Entre le 1^{er} octobre 2023 et le 30 septembre dernier, plus de 227 000 kg de denrées provenant de 17 épiceries ont été remis à l'organisme d'aide dans le cadre du Programme de récupération en supermarchés.

Implanté depuis 2017, ce programme institué permet à SOS Dépannage - Moisson Granby de récupérer les surplus alimentaires auprès des épiciers établis dans les MRC d'Acton, de Brome-Missisquoi et de la Haute-Yamaska.

Pour la dernière, l'épicerie la plus généreuse fut le Maxi Saint-Jude qui a fait don de 43 123 kg

en denrées, soit l'équivalent de 86 246 repas.

Les supermarchés IGA L.A Daigneaut, de Cowansville, et IGA Extra Famille Patry, de Bromont, ont remis respectivement 29 843 kg et 28 317 kg de nourriture. L'ancien Provigo (aujourd'hui connu sous le nom de Maxi Leclerc), de Granby, a offert 22 440 kg de vivres à SOS Dépannage - Moisson Granby.

L'organisme a également récupéré des denrées au Super C de Granby (21 244 kg) et au Métro Marché Plouffe de Waterloo (13 229 kg).

«Avoir une variété d'aliments pour l'aide alimentaire est un enjeu majeur. C'est, entre autres, grâce au Programme de récupération en supermarchés que Moisson Granby peut fournir de la viande (bœuf, poulet et porc) ainsi que des légumes et des fruits aux 59 organismes communautaires de la région», indique Daniel Lamontagne, coordonnateur de la banque alimentaire chez SOS Dépannage-Moisson Granby.

En septembre 2023, 849 personnes ont eu recours au service de l'aide alimentaire. Pour le même mois cette année, SOS Dépannage - Moisson Granby a soutenu 1241 personnes. Une hausse de 20%.

LES AUTRES DONATEURS

- IGA Farnham: **4 643 Kg**
- IGA Gazaille Granby: **11 812 Kg**
- IGA Knowlton: **5 788 Kg**
- IGA Saint-Pierre: **3 824 Kg**
- IGA Acton Vale: **6 943 Kg**
- Maxi Saint-Jacques: **10 016 Kg**
- Metro Plouffe Bedford: **2 624 Kg**
- Metro Plouffe Granby: **7 982 Kg**
- Marché Plouffe Bromont: **11 158 Kg**
- Super C Cowansville: **5 074 Kg**

Maraîchers *Nos récoltes 2024!*



VENEZ NOUS VOIR!
SAVOUREZ LA FRAÎCHEUR
DE NOS BONS LÉGUMES

À PARTIR DU 15 OCTOBRE,
NOUS SERONS FERMÉ DE MIDI À 13H.
NOUS SERONS FERMÉ LES DIMANCHE
À PARTIR DU 21 OCTOBRE.

NOUS SERONS AUSSI OUVERT TOUT L'HIVER.
PRENEZ RENDEZ-VOUS PAR TÉLÉPHONE.

OIGNONS DE CONSERVE
12\$/25 LIVRES
22\$/50 LIVRES

• CAROTTES	• NAVET
• BETTERAVES	• POIVRONS
• CELERI	• HARICOTS
• POMMES	• CHOU-FLEUR
• POIREAUX	• BROCOLI
• CHOUX	• AUBERGINES
• CELERI-RAVE	• CITROUILLE
• OIGNONS (ESPAGNOL, ROUGE, JAUNE)	• COURGE
• AIL	• POMMES DE TERRE (ROUGES ET BLANCHES)

• ET PLUS ENCORE
OUVERT 7 JOURS
LUNDI AU VENDREDI 8H-18H ET
SAMEDI ET DIMANCHE 8H-17H

523, RANG SÉRAPHINE, ANGE-GARDIEN
450 293-7224

Minicrêpes à la citrouille

Au brunch ou au déjeuner, ces minicrêpes épicées vous feront commencer la journée du bon pied!

Ingrédients (Pour 24 minicrêpes)

- 1 1/2 tasse de lait
- 1 tasse de purée de citrouille
- 1 œuf
- 2 c. à soupe d'huile végétale
- 2 c. à soupe de vinaigre de cidre
- 2 tasses de farine
- 3 c. à soupe de cassonade
- 2 c. à thé de poudre à pâte
- 2 c. à thé de bicarbonate de soude
- 1 c. à thé de quatre-épices
- 1 c. à thé de cannelle moulue
- 1/2 c. à thé de muscade
- 1/2 c. à thé de gingembre râpé
- 1/2 c. à thé de sel
- 2 c. à soupe de beurre
- 1/4 tasse de sucre à glacer



Préparation

1. Mélanger les ingrédients humides dans un bol. Dans un autre bol, mélanger les ingrédients secs. Verser les ingrédients humides dans les ingrédients secs, et mélanger doucement jusqu'à ce que la préparation soit uniforme.
2. Faire fondre le beurre dans une poêle antiadhésive. Former les minicrêpes en versant dans la poêle environ 2 c. à soupe de mélange par crêpe. Cuire environ 2 minutes de chaque côté, jusqu'à l'obtention d'une belle couleur dorée.
3. Saupoudrer les crêpes de sucre à glacer.

Prévisions 2024-2025

Le budget de Val-des-Cerfs franchit la barre des 300 M\$

CLAUDE HÉBERT

chebert@laveniretdesrivieres.com

ÉDUCATION. Le budget du Centre de services scolaire du Val-des-Cerfs (CSS du Val-des-Cerfs) grimpe de 266 975 000 \$ à 315 250 000 \$, en hausse de 18%. Ce budget couvrira l'année financière qui s'étend du 1^{er} juillet 2024 au 30 juin 2025.

« Nous franchissons la barre des 300 millions de dollars en 2024-2025 pour la toute première fois », indique Nathalie Paré, directrice du Service des ressources financières.

L'augmentation des dépenses est notamment attribuable aux hausses salariales rétroactives des années 2023 à 2025 (d'avril à juin 2025 inclusivement) accordées en juin dernier lors de la signature des nouvelles conventions collectives.

Le montant total des rétroactivités pour les corps d'emploi syndiqués (enseignants, professionnels, employés de soutien) s'élève à 16,9 M\$.

« Val-des-Cerfs compte environ 3300 employés et la masse salariale représente à elle seule de 78 % à 80 % de son budget », ajoute M^{me} Paré.

AUTRES EXPLICATIONS

Les dépenses liées aux activités d'enseignement et de formation augmentent de 20 201 825 \$, en hausse de 16,3 %.

« Le soutien à l'enseignement et à la formation est bonifié de même que les nouvelles mesures conventionnées qui permettent notamment une amélioration des services d'insertion professionnelle », précise le directeur général, Carl Morissette.

L'ajout de services en personnel



Carl Morissette, directeur général du CSS du Val-des-Cerfs, et Nathalie Paré, directrice du Service des ressources financières.

(Photo: graceuseté)

professionnel et en personnel de soutien contribue par ailleurs à une hausse des dépenses. Il en va de même pour la bonification des technologies de l'information et de la cybersécurité dans les établissements du réseau scolaire.

La légère croissance de la clientèle et les nouvelles mesures liées à la composition des classes ont également une incidence sur le budget.

« Nous demeurons engagés à assurer une gestion rigoureuse de nos ressources financières, tout en continuant d'investir dans la qualité de l'éducation et des services offerts aux élèves et pour le bien-être de nos employés. Ce budget ambitieux et équilibré reflète notre volonté de répondre aux besoins croissants de nos établissements scolaires et de notre communauté », ajoute M. Morissette.

REVENUS ADDITIONNELS

La valeur cumulative des propriétés réparties dans les 29 municipalités desservies par le CSS du Val-des-Cerfs augmente de 1,1 %

en 2024-2025 pour s'établir à 23 G\$ alors que les revenus de la taxe scolaire provenant de la portion imposable des propriétés grimpent de 7,5 %.

Le taux de taxe applicable à Val-des-Cerfs établi par le Gouvernement du Québec est revu à la baisse et passe de 0,09 730 \$ à 0,09 152 \$ par tranche de 100 \$ d'évaluation foncière afin de compenser partiellement l'augmentation de la valeur des propriétés. L'exemption de la première tranche de 25 000 \$ de valeur imposable des immeubles est maintenue.

« Pour une maison évaluée à environ 350 000 \$, le contribuable voit son compte de taxe scolaire augmenter d'environ 17 \$ », signale la directrice du Service des ressources financières.

Il est intéressant de noter que la taxe scolaire sert à payer l'entretien et le fonctionnement des écoles et des centres de formation, un peu plus de la moitié du coût du transport scolaire, la consommation d'énergie et les services corporatifs.

25 ANS D'EXPÉRIENCE
À VOTRE SERVICE!

JE M'OCCUPE DE TOUT!

ROYAL LEPAGE
EXCELLENCE
Agence immobilière
PROFESSEUR D'IMMOBILITÉ ET D'ÉVALUATION

Johanne Bourgojn inc.
Courtier immobilier

JOHANNE BOURGOJN
450 357-4789 | 71-B, Principale, Bedford .COM

HAUSSE DES DÉPENSES EN BREF

- **20,2 M\$** : activités d'enseignement et de formation
- **18,9 M\$** : rétroactivités pour les enseignants, professionnels et employés de soutien
- **1,6 M\$** : allocation conventionnée – mesure ajoutée pour la composition de la classe
- **852 000 \$** : services d'insertion professionnelle
- **332 000 \$** : technologies de l'information / cybersécurité

APPHBM
Association de parents de personnes handicapées de Brome-Montoppe

Journée Pédagogique
12-21 ans

Quand ? **Vendredi, 18 octobre 2024**
Lieu de rencontre : 112 - 370, rue de la Rivière, Cowansville
Heure d'arrivée : 9h
Heure de départ : entre 15h30 et 15h45
Coût : 20 \$ / jour

Activités :

- Bricolage rigolo d'Halloween
- Marche à l'extérieur
- Sport et jeu de ballounes

Inscription à l'avance
Danielle Brulotte
450 266-1566
apphbm@gmail.com

cuisines
DESPRO
RBQ : 5683-8345-01

NOUS SOULIGNONS NOS 10 ANS!

SALLE DE MONTRE À NOTRE-DAME-DE-STANBRIDGE 450 296-4440 WWW.CUISINESDESPRO.COM

Bourses d'appui à la relève agricole et bioalimentaire

Le programme s'étend à la transformation, la restauration et la distribution

CLAUDE HÉBERT

chebert@laveniretdesrivieres.com

DÉVELOPPEMENT. Pas moins de 20 000 \$ en bourses et mentions spéciales seront attribuées à de jeunes entrepreneurs du secteur bioalimentaire au cours de 2024 dans la MRC de Brome-Missisquoi.

Le programme du CLD de Brome-Missisquoi élargit son champ d'action pour inclure non seulement la production agricole, mais aussi la transformation, la restauration et la distribution alimentaire.

Pas moins de quatre bourses et trois mentions spéciales seront remises cette année à des entreprises du secteur bioalimentaire qui se démarquent.

« Ces bourses représentent un soutien concret pour les jeunes entrepreneurs du secteur bioalimentaire, leur permettant de réaliser des projets essentiels à leur développement », souligne Mélanie Thibault, directrice générale du CLD de Brome-Missisquoi. « Elles s'inscrivent parfaitement dans notre plan stratégique bioalimentaire, visant à créer un écosystème dynamique et durable dans notre région. »

Les entrepreneurs intéressés ont jusqu'au 17 novembre

prochain à midi pour déposer leur candidature. Tous les projets devront répondre aux critères d'admissibilité généraux et aux critères spécifiques de leur catégorie.

Les projets seront ensuite soumis à une analyse par le comité de sélection et l'identité des gagnants sera dévoilée le 28 novembre à l'Espace Old Mill, De Stanbridge East

Pour remplir un formulaire d'inscription ou obtenir plus d'information, il suffit de visiter: <https://cldbm.qc.ca/services/financement/barab2024/>.

BOURSES

- Deux bourses d'appui au démarrage d'entreprise de production agricole présentées respectivement par l'UPA et l'Institut jardiner-maraîcher : 2 x 5000 \$
- Une bourse d'appui au démarrage d'entreprise bioalimentaire (transformation, restauration et commercialisation alimentaire) présentée par Desjardins : 5000 \$
- Une bourse d'appui au repreneuriat d'entreprise bioalimentaire présentée par le CLD de Brome-Missisquoi : 5000 \$



Le programme vise à récompenser des jeunes de la relève qui se démarquent par leur dynamisme et leur esprit entrepreneurial. (Photo: gracieuseté - Mathieu Lachapelle)

MENTIONS SPÉCIALES

- Entreprise maraîchère : Une licence du cours « Masterclass du jardinier-maraîcher » (valeur de 2950 \$)
- Système alimentaire territorial : 1000 \$
- Meilleures pratiques environnementales : 1000 \$

Parlons

des

Gens d'ici



Évènement – TOURNOI DE GOLF



Une équipe du Journal Le Guide et de L'Avenir & Des Rivières animait un kiosque, le 19 septembre dernier, au tournoi de golf de la Chambre de commerce de Brome-Missisquoi. Pour l'occasion, Éric Dupaul, responsable du marché, Carolann Bibeau, conseillère médias et Karine Côté coordonnatrice, invitaient les gens d'affaires à participer à un concours du tir le plus précis sur le trou numéro 10. C'est Manuel Tadros, propriétaire du Manoir Sweetsburg de Cowansville, qui a remporté 1500 \$ de visibilité Ici Médias.

L'Avenir et des Rivières
VOTRE MÉDIA D'ICI

112, rue du Sud, suite 600,
Cowansville QC J2K 2X2
Téléphone 450 263-5288
Annonces classées : 1 866 637-5236
www.laveniretdesrivieres.com
www.icimedias.ca

icimédias
DES MÉDIAS D'ICI POUR LES GENS D'ICI

RS RÉSEAU SÉLECT
MÉDIAS RÉGIONAUX

Veuillez recycler ce journal

Responsable de marché:
Eric Dupaul
edupaul@journalleguide.com
cell : 450 531-6053

Vente:
Carolann Bibeau
carolannbibeau@icimedias.ca
450 521-0887

Coordonnatrice:
Karine Côté, poste 3201
kcote@journalleguide.com

Journalistes:
Claude Hébert: 450 578-1473
chebert@laveniretdesrivieres.com

Xavier Demers: 450 577-0815
xdemers@journalleguide.com

Courriel rédaction:
redaction@laveniretdesrivieres.com

Publié par: Icimédias inc.

Distribué par: Messageries Dynamiques

Président: Renel Bouchard

Vice-présidente: Mélanie Médeiros

Vice-président ventes: Stéphane Legrand

Infographie: Icimédias inc.

Impression: Imprimerie Mirabel - division Québecor Média

Dépôt légal : Bibliothèque Nationale du Québec. Société canadienne des postes – Envois de publications canadiennes. Contrat de vente de produit, numéro 40012311. © 2023 icimedias inc.

Toute reproduction des annonces ou informations, en tout ou en partie de façon officielle ou déguisée est interdite sans la permission écrite de l'éditeur. L'Avenir et Des Rivières ne se tient pas responsable des erreurs typographiques pouvant survenir dans les textes publicitaires, mais il s'engage à reproduire uniquement la partie du texte où se trouve l'erreur. La responsabilité du journal et/ou de l'éditeur ne dépassera en aucun cas le montant de l'annonce. Les opinions publiées dans L'Avenir et Des Rivières sont sous la seule responsabilité des auteurs et la direction ne les partage pas nécessairement.

Abonnement : 1 an Avenir et des Rivières : 86,23 \$ (taxes incluses)



Une ressource unique en Estrie

Le RePaire au service des familles depuis 5 ans

CLAUDE HÉBERT

chebert@laveniretdesrivieres.com

ÉDUCATION. Le RePaire, un espace collectif pour l'apprentissage en famille établi à Bedford, célèbre ses cinq ans d'existence au moyen d'un super-spectacle avec William Deslauriers.

Cet organisme sans but lucratif a pour mission d'offrir un espace rassembleur ainsi que des ateliers enrichissants et stimulants aux familles d'école maison tout en favorisant l'implication de ses membres dans la communauté (visites au CHSLD, collecte de déchets, plantation d'arbres au sentier de la nature, etc).

« Le RePaire est né il y a cinq ans du besoin qu'avaient les familles d'école maison de se rassembler dans un endroit où elles pourraient se déposer et prendre le temps de vivre ensemble tout en offrant un environnement stimulant aux enfants. Ce qui fait la particularité du RePaire c'est que la famille entière fréquente l'organisme, permettant donc à tous de créer des liens et de briser l'isolement », explique Geneviève Nadeau Millette, porte-parole de l'organisme.



Quelque 37 familles de Brome Missisquoi et d'ailleurs ont bénéficié des services du RePaire en 2023-2024. (Photo: gracieuseté)

ACTIVITÉS ET SORTIES

L'organisme propose une vaste gamme d'activités généralement décidées en conseil jeunes: club de lecture, écriture d'un journal interne, expériences scientifiques, ateliers artistiques et culinaires.

Les jeunes participants bénéficient par ailleurs de sorties diverses: visite de musées, d'une caserne de pompiers, d'un centre de gestion des matières résiduelles et autres.

« Nous accordons également une grande importance aux périodes de jeu libre et aux

sorties à l'extérieur », signale M^{me} Nadeau Millette.

Le RePaire est entièrement géré par des bénévoles depuis son ouverture. L'an passé, quelque 37 familles de Brome Missisquoi et d'ailleurs ont bénéficié de ses services.

« Nous sommes une ressource unique en Estrie. Un seul autre centre du même genre existe au Québec », ajoute notre interlocutrice.

Les locaux du RePaire sont situés au 40 de la rue du Pont à Bedford et sont accessibles du lundi au mercredi entre 10h et 16h.

SOUPER-SPECTACLE

Le souper spectacle a lieu le vendredi 11 octobre au centre communautaire Georges-Perron. Le repas avec sauce végétarienne et bolognese débute à 17 h alors que le spectacle de William Deslauriers est prévu pour 19h. De nombreux prix de présence, offerts par des commanditaires de la région, feront l'objet d'un tirage au sort.

Les fonds amassés grâce à cette activité bénéfique aideront à financer les activités et sorties éducatives offertes par l'organisme. Pour plus d'information, on peut composer le 438 992-9797.

Z SÉRIE
SOYA

▶▶▶ **Le futur, c'est ici et maintenant.**

Nouvelle ère de performances du soya.

- Rendement accru : avantage de 182 kg/ha par rapport aux soyas de la Série A
- Meilleures caractéristiques agronomiques : protection accrue contre la moisissure blanche et le SMS
- Flexibilité en suppression des mauvaises herbes : propulsé par le système Enlist™ de suppression des mauvaises herbes

Apprenez-en davantage sur Pioneer.com/Serie-Z

 **PIONEER**
FAIT POUR CROÎTRE™

 **Enlist E3**
SOYA

 **CORTEVA**
agriscience

™ Marque de Corteva Agriscience et de ses sociétés affiliées. © 2024 Corteva.

Demande d'agrandissement du CHSLD de Bedford

La pétition confiée à la libérale Linda Caron

CLAUDE HÉBERT

chebert@laveniretdesrivieres.com

SANTÉ. La pétition réclamant l'agrandissement du centre d'hébergement et de soins de longue durée de Bedford sera déposée à l'Assemblée nationale, ce jeudi, par la députée libérale Linda Caron. Une petite délégation de Bedford, composée de six personnes, fera le voyage à Québec spécialement pour l'occasion.

La pétition de 3324 noms a été confiée à Linda Caron, lundi, par la porte-parole du Comité santé du pôle de Bedford, Pierrette Messier. Une soixantaine de citoyens, élus et membres d'organismes communautaires locaux avaient tenu à être présents pour l'occasion.

Il faut préciser que la députée de La Pinière agit comme porte-parole de l'Opposition officielle pour les aînés et les proches aidants et en matière de soins à domicile.

PRISE DE PAROLE

Linda Caron reproche notamment au gouvernement Legault de « mettre tous ses œufs dans le même panier » avec la construction des maisons des aînés.

« Au-delà du non-respect d'une promesse électorale, il y a le manque d'humanité récurrent de la part de ce gouvernement. La CAQ fait le choix de déraciner des aînés vulnérables et de les envoyer à des kilomètres de leurs familles. Comment la ministre et députée de

Brome-Missisquoi peut-elle endosser ce choix qui va complètement à l'encontre du bien-être des citoyens qu'elle est censée représenter? », insiste-t-elle.

L'élue libérale cite en exemple le cas d'une dame qui a vu aux destinées de la Popote roulante de Bedford pendant une vingtaine d'années et qui a terminé ses jours au CHSLD de Farnham.

M^{me} Caron signale par ailleurs que l'abandon du projet d'agrandissement du CHSLD de Bedford n'est pas un cas unique.

« D'autres projets de taille raisonnable ont également été relégués aux oubliettes ailleurs au Québec. C'est déplorable, car beaucoup de temps, d'argent et d'énergie ont ainsi été dépensés pour rien. »

- Linda Caron, députée libérale

POPULATION VIEILLISSANTE

Pierrette Messier, du Comité santé du pôle de Bedford, a de la difficulté à admettre que des aînés originaires de Bedford soient hébergés à Farnham, Granby ou Cowansville, loin de leurs proches, alors que Bedford dispose d'un CHSLD sur son territoire.

« Ces gens-là mériteraient de passer la dernière étape de leur vie là où elles ont vécu et élevé leur famille », affirme-t-elle.

Cette dernière prend également soin de rappeler que 25 % des 7500 citoyens du pôle géographique de Bedford ont plus de 65 ans.



Un citoyen appose sa signature au bas de la pétition en présence de Pierrette Messier, du Comité santé du pôle de Bedford. (Photo: L'Avenir et Des Rivières - Claude Hébert)

FRUSTRATION ET INCOMPRÉHENSION

Le vice-président de la Fondation Lévesque-Craighead, Yves Lévesque, rappelle que le projet d'agrandissement du CHSLD de Bedford figuraient encore tout récemment parmi les dix priorités du CIUSSS de l'Estrie - CHUS.

« L'annonce de l'abandon du projet, après sept ans de discussions et d'échanges, a provoqué un véritable choc au sein de notre communauté. Force est de constater qu'on s'est fait embarquer par les administrateurs du CIUSSS et qu'on les a crus (...) Il est facile de faire dire ce que l'on veut à des chiffres », affirme-t-il.

M. Lévesque se demande par ailleurs ce qu'il est advenu des 15 M\$ promis par la ministre Marguerite Blais.

ESPACES TROP RESTREINTS

La présidente du Comité des résidents du CHSLD de Bedford, Louise Getty, rappelle que son organisation a pour mandat de veiller au respect des droits des usagers. Elle est en quelque sorte « les yeux et les oreilles » des résidents.

M^{me} Getty rappelle que les chambres de ce centre d'hébergement sont particulièrement exiguës - tout spécialement celles avec deux occupants - et ont été conçues sur le modèle des chambres d'hôpital. L'absence de placards « dignes de ce nom » cause notamment problème pour le rangement des vêtements des résidents.

« Les chambres et les aires communes ont grand besoin d'être remises au goût du jour, car il s'agit avant tout d'un milieu de vie », insiste-t-elle.

EFFRITEMENT DES SERVICES

France Groulx, conseillère municipale au Canton de Bedford et responsable du dossier santé au Comité de relance socio-économique du pôle de Bedford, soutient que l'impression générale selon laquelle les services de santé s'amenuisent dans le secteur ouest de Brome-Missisquoi est bel et bien fondée.

« Après la perte de 60 places en RPA, du centre de jour, du centre de physiothérapie, c'est maintenant au tour de la clinique médicale de fermer ses portes. De 2500 à 3000 patients perdent leur médecin et vont devoir aller à Granby pour se faire soigner », résume-t-elle.

Aux yeux de M^{me} Groulx, la perte graduelle des services de base n'aide en rien la relance de l'économie d'une région.

NÉCESSITÉ D'UNE CORRECTION

Le président de la FADOQ de la région de Bedford, André Beaumont, abonde dans le même sens.

Ce dernier s'inquiète notamment de la « diminution notoire » des places dans les RPA de la région.

« C'est à la fois tragique et inquiétant pour les aînés. Il devient nécessaire de corriger la situation et rapidement! », insiste-t-il.



André Beaumont, président de la FADOQ de la région de Bedford, Pierrette Messier, porte-parole du Comité santé du pôle de Bedford, Louise Getty, présidente du Comité des résidents du CHSLD de Bedford, France Groulx, responsable du dossier santé au Comité de relance socio-économique du pôle de Bedford, et Yves Lévesque, vice-président de la Fondation Lévesque-Craighead. (Photo: L'Avenir et Des Rivières - Claude Hébert)



L'entreprise Graymont, située à Bedford, annonce le lancement de son Fonds de réduction du carbone (FRCG) 2024.

C'est une initiative novatrice conçue pour soutenir le développement de projets de réduction du carbone dans les communautés où Graymont est implanté à travers le monde.

Ce fonds, axé sur la communauté, fait partie de nos efforts de décarbonisation et a été conçu pour soutenir le développement de projets de réduction du carbone dans les communautés où nous sommes implantés à travers le monde.

L'objectif du Fonds de réduction du carbone de Graymont est de soutenir des projets axés sur :

- la protection de l'environnement par l'utilisation responsable des ressources;
- la réduction de l'empreinte carbone grâce à une efficacité énergétique accrue;
- le développement et l'entretien de « puits de carbone » naturels et biologiques tels que les terres agricoles, les forêts ou les tourbières qui viennent compenser les émissions de carbone.

Nous recherchons des initiatives qui encouragent une plus grande participation des membres de la communauté et des entreprises locales dans les efforts de réduction du carbone. D'autres critères, tels que le potentiel de personnes touchées par le projet et celui d'optimiser les avantages pour les communautés-hôtes, seront pris en compte dans le cadre de l'évaluation.

Si vous avez une idée de projet qui répond à ces critères, nous aimerions en savoir davantage!

Si vous désirez en savoir plus ou obtenir le formulaire de candidature, contacter **Mme Caroline Girard** au 514-348-0472 ou à l'adresse courriel suivante : cgirard@graymont.com



1015, chemin de la Carrière
Bedford (Québec) J0J 1A0
www.graymont.com

GRAYMONT 
fond de réduction du carbone
PARTENAIRE DE NOS COMMUNAUTÉS

Une délégation ouest-africaine en visite Brome-Missisquoi

L'agroécologie au centre des discussions



La délégation ouest-africaine a débuté sa tournée en sol québécois par une rencontre avec des élus municipaux et des représentants du CLD de Brome-Missisquoi. (Photo: gracieuseté – Mariève Lebrun - CLDBM)

DÉCOUVREZ LE POINT DE DÉPÔT PRÈS DE CHEZ VOUS!

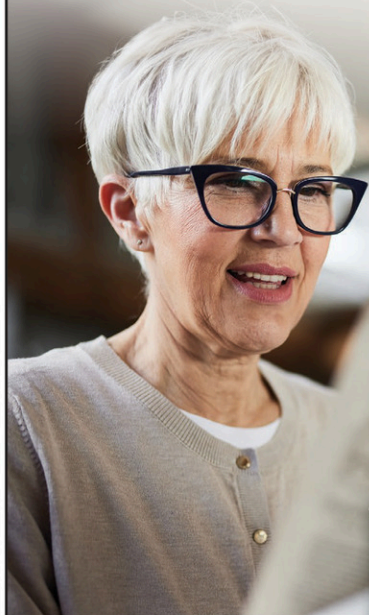

Balayez
avec votre
téléphone



L'Avenir et
VOTRE MÉDIA D'ICI
des Rivières

CLAUDE HÉBERT

chebert@laveniretdesrivieres.com

AGRICULTURE. Une délégation, composée de leaders et d'experts ouest-africains, a visité Brome-Missisquoi et plusieurs autres régions du Québec, du 20 au 30 septembre dernier, dans le cadre du projet ÉGALE-AO financé par Affaires mondiales Canada.

Cette tournée, soutenue par l'organisation féministe de justice sociale Inter Pares, a notamment permis de mettre en lumière les efforts des femmes rurales d'Afrique de l'Ouest dans leur lutte pour l'accès à la terre, l'agroécologie et la souveraineté alimentaire.

Les visiteurs ouest-africains ont également eu l'occasion d'échanger avec des élus municipaux et des représentants du CLD de Brome-Missisquoi sur des enjeux communs tels que l'adaptation des entreprises agricoles aux changements climatiques, la souveraineté alimentaire et le rôle crucial des femmes dans ces domaines.

Les participants ont ailleurs pris connaissance des initiatives déployées dans Brome-Missisquoi afin de promouvoir une agriculture durable et inclusive, en harmonie avec les objectifs de la planification stratégique bioalimentaire régionale.

« Nous avons été ravis de commencer notre tournée dans Brome-Missisquoi, une région où les pratiques agricoles novatrices et durables trouvent un écho fort avec les luttes menées par les femmes rurales en Afrique de l'Ouest », indique Fernande Abanda, co-gestionnaire de programmes chez Inter Pares.

Lise-Anne Léveillé, conseillère en développement au CLD de Brome-Missisquoi, garde également un excellent souvenir de sa rencontre avec les leaders et experts ouest-africains.

« La région de Brome-Missisquoi est un véritable jardin d'expérimentation d'alternatives durables, où les défis de la relève agricole, la production en harmonie avec la nature et l'approvisionnement en aliments frais et nutritifs deviennent une réalité. Nous avons eu l'occasion de partager ce que nous faisons, mais aussi d'en apprendre davantage sur ces femmes fortes de l'Afrique qui composent avec la crise climatique », précise-t-elle.

Les deux parties souhaitent continuer à promouvoir des solutions durables à travers l'échange de savoirs et de pratiques agricoles respectueuses de l'environnement, tout en mettant au cœur de cette transition l'égalité des genres et le renforcement des capacités des femmes.

L'expo rétrospective se poursuit jusqu'au 20 octobre

Le Musée Missisquoi souligne ses 60 ans

LOUISE BÉDARD

lbedard@canadafrancais.com

HISTOIRE. Le Musée Missisquoi fête ses soixante ans. Pour souligner l'événement, l'établissement présente une exposition constituée de soixante objets choisis parmi les plus précieux de sa collection qui compte 25 000 artefacts.

En 1830, Zebulon Cornell a construit un moulin à farine sur les rives de la rivière aux Brochets dans le village de Stanbridge East. Le moulin a fonctionné durant plus de 130 ans. Un barrage sur la rivière permettait d'alimenter en énergie le moulin qui a joué un rôle économique majeur dans le village. La roue à aubes du moulin tourne toujours.

La Société d'histoire de Missisquoi a acquis le moulin en 1964 pour y aménager un musée. Doté d'une collection impressionnante d'objets illustrant la vie d'autrefois dans la région, le musée présente chaque année une exposition temporaire pour mettre en valeur ses trésors.

CARTE WALLING

Parmi les objets précieux exposés cet été, une carte Walling de 1864 représentant les quatre comtés situés entre la rivière Richelieu et le lac Memphrémagog. La carte détaille les routes, les chemins de fer, les lots. Elle est particulièrement utile comme référence généalogique, car elle indique les noms et les emplacements des premiers résidents des cantons.

Dans le même présentoir, on peut voir deux articles en bois, soit un éplucheur de pommes

remontant à 1790 et une valise du début des années 1800 ayant appartenu à James McCorkill, qui a émigré d'Irlande en 1814. Sa terre est aujourd'hui celle du Centre de la nature de Farnham.

Près du fauteuil roulant du 19^e siècle, ne ratez pas la boîte à musique à disque dans un coffret en bois. De marque Stella, elle daterait de 1897.

Les jouets d'autrefois nous permettent d'imaginer comment les enfants s'amusaient durant les longs après-midi. L'exposition montre deux poussettes pour poupées datant du 19^e siècle, des oursons en peluche, un projecteur de diapositives Mickey Mouse de 1935 et un jeu de dames en bois fabriqué à la main.

OBJETS INSOLITES

L'exposition nous fait découvrir des pièces insolites de la collection du musée comme un cercueil en fonte pour enfants. Ces cercueils avaient été conçus pour le transport ferroviaire sur une longue distance. Ils étaient étanches à l'air, ce qui permettait de conserver les petits corps jusqu'au lieu de leur sépulture.

Chaque année, le musée sait nous surprendre par la variété des artefacts de sa collection avec la présentation d'une boîte à outils de faussaire et des plaques d'impression de faux billets de banque remontant à 1830.

L'un des objets les plus anciens consiste en une boîte à repas de la fin du 18^e siècle, l'ancêtre de la boîte à lunch. Faite en bois, elle a appartenu à Ebenezer Phelps, né au Vermont



Le Musée Missisquoi présente une exposition constituée de soixante objets choisis parmi les plus précieux de sa collection qui compte 25 000 artefacts. (Photo Le Canada Français - Louise Bédard)

en 1773. Son père était un officier de la guerre d'Indépendance américaine, qui avait déménagé à Stanbridge East.

Parmi les beaux objets à admirer, un globe céleste fabriqué à Albany (NY) en 1840 et une

lanterne à bougie en étain perforé de la fin du 19^e siècle.

Après votre visite de l'exposition temporaire, allez jeter un coup d'œil aux autres sections du musée qui s'étend sur trois étages.

MUSIQUE



The Hotel Band à la Caverne Montcalm

La formation The Hotel Band est de retour à la Caverne Montcalm, le samedi 12 octobre, dans un décor entièrement renouvelé. Bruno Laliberté, Luis Espina, Sébastien Raymond, Robert Tourville et Réjean Boudreau, tous de la région, seront sur place pour accueillir les amateurs de musique. Ce groupe maison dispose d'un répertoire très varié et reprend notamment les plus grands succès des Beatles des Rolling Stones, des Traveling Wilburys, de Santana, CCR, Pink Floyd, Styx, Prince, Charlebois, Pagliaro, Offenback, des Colocs et des Cowboys Fringants. Le spectacle a lieu au 222 de la rue Principale Est, à Farnham, et débute à 19 h 30. (C.H.) (Photo: gracieuseté)

TROIS SITES

Le musée possède trois sites patrimoniaux ouverts au public. Le billet d'entrée donne accès au moulin Cornell ainsi qu'au magasin général Hodge sur la rue River, à deux pas du musée, de même qu'à la fameuse grange à douze côtés de la famille Walbridge située dans le hameau de Mystic (Saint-Ignace-de-Stanbridge).

Le musée est ouvert jusqu'au 20 octobre. Le moulin Cornell et le magasin général Hodge peuvent être visités tous les jours, sauf le lundi, de 10 à 16 heures. La fin de semaine, les trois sites sont accessibles au grand public.

Une promenade dans le village de Stanbridge East viendra compléter votre visite du musée. Vous y découvrirez l'église St. James the Apostle et son cimetière en retrait sur la rue Maple, les charmants petits cottages comme celui à l'angle des rues Maple et Saxe-Cornell, la belle grange rouge sur la rue Saxe, le café Blinn aménagé dans l'ancien magasin général Blinn qui a été restauré. De l'autre côté du pont se trouve la table champêtre de l'espace Old Mill.

DÉCOUVREZ BEAUCOUP PLUS
D'ÉCONOMIES DANS NOTRE
CIRCULAIRE EN LIGNE !



une entreprise
québécoise

ARROSSY
ROSSY.CA

LUNDI **14** OCTOBRE

Joyeuse Action de grâce

OBTENEZ
20%
DE RABAIS
ADDITIONNEL

Sur **TOUT** en ligne

UTILISEZ LE
CODE PROMO **ROSSY20**

*Non valide pour les achats en magasin **Aucune exclusion

28%
DE RABAIS

14⁹⁸
~~20⁹⁹~~

Panneau jacquard en relief
54"x84"
204587

25%
DE RABAIS

SUR TOUS LES
VÊTEMENTS,
LES BAS, LES
CHAUSSURES
HABILLÉES
ET LES
ACCESSOIRES
POUR TOUTE
LA FAMILLE



11⁹⁸
~~14⁹⁹~~

FOLGERS
Café moulu
816G
194265



1²⁸
~~1⁴⁹~~

HEINZ
Soupe aux
tomates
284ml
103465



40%
DE RABAIS

5⁹⁸
~~9⁹⁹~~

Bac de
rangement
65L
161534



OLD DUTCH
Détersif ou
Assouplisseur
6L
139811-137753

27%
DE RABAIS

7⁹⁸
~~10⁹⁹~~



20%
DE RABAIS

SUR LES ENS. DE SERVIETTES,
DRAPS DE BAIN, SERVIETTES
DE BAIN, SERVIETTES DE
PLAGE, SERVIETTES À MAIN ET
DÉBARBOUILLETES



*Ne peut être combiné avec d'autres offres *Exclut: 166049-50-51/185237/154485/194721/158953/189948

RUMBA
Tapis

5⁹⁸
~~7⁹⁹~~

18"x24"
9173

7⁹⁸
~~10⁹⁹~~

2'x3'
9174



10 OCTOBRE 2024 - 16 OCTOBRE 2024

**POUR NE RIEN MANQUER...
ABONNEZ-VOUS !**

VOUS RECEVREZ NOTRE NOUVELLE CIRCULAIRE
CHAQUE SEMAINE DIRECTEMENT PAR COURRIEL !



MOTS CROISÉS

JEU N° 888

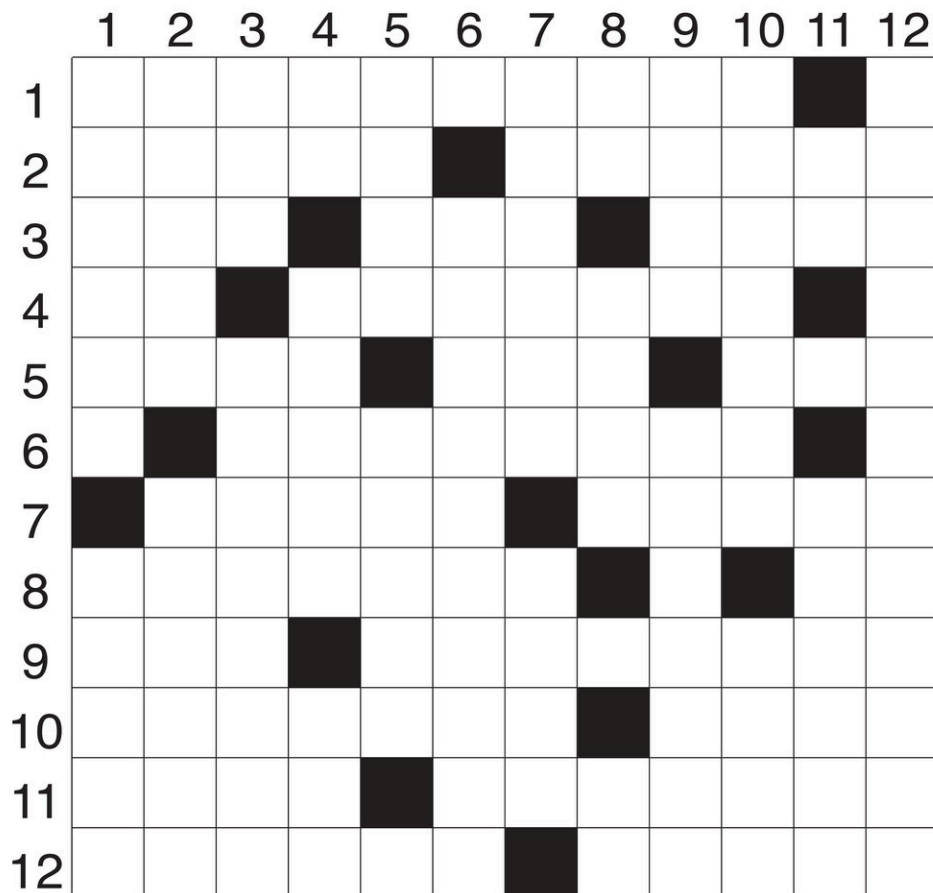

HORIZONTALEMENT

- Fête juive aussi appelée Grand Pardon.
- Risques d'inconvénients — Disposé en boucles.
- Apéritif — Acide et aigre — Bières.
- Ultraviolet — Supérieur à la moyenne.
- Grand bovidé — Non-juif — Négation.
- Reconduisent.
- Exquis — Tamise.
- Pénurie de vivres — Erbium.
- Vieillesse — Héron blanc et gris perle.
- Interdiction — Meubles.
- Dieu guerrier — Écorces de la tige du chanvre.
- Enchâssée — Unité de longueur.

VERTICALEMENT

- Mafioso japonais — Occupations favorites.
- Elle a un noyau — Assimilé.
- La Méditerranée en est une — Enfant turbulent et peu soigneux.
- Kaon — Délicieuse — Direction.
- Venu de — Milieu de criminels.
- Médecin spécialiste.
- Rémission d'une faute — Mer grecque.
- Quelqu'un — Oiseaux de basse-cour — Variante du préfixe in.
- Mammifère lent — Partie d'une poussette.
- Restes — Déclic.
- Indique le nombre —

Chien d'arrêt.
12. Altruiste.



RÉPONSE DU N° 888

HOROSCOPE



ALEXANDRE AUBRY alexandre.aubry.

astrologue

ALEXANDRE@NORJA.NET

514 667- 4803

SEMAINE DU 13 AU 19 OCTOBRE 2024



BÉLIER

(21 MARS - 20 AVRIL)

L'impact néfaste de l'inactivité physique sur votre mieux-être pourrait se manifester. Motivez-vous en lançant des invitations à vos amis pour partager des activités, favorisant ainsi un mode de vie plus actif et, par le fait même, une meilleure santé.



TAUREAU

(21 AVRIL - 20 MAI)

À l'aube d'une transition professionnelle ou de la retraite, il est important d'y voir clair sur les prochaines étapes à suivre. Élaborez un plan stratégique pour façonner un avenir en accord avec vos aspirations et vos attentes.



GÉMEAUX

(21 MAI - 21 JUIN)

Un apprentissage passionnant propulsera votre carrière vers de nouveaux sommets. Face à des défis inspirants, la patience deviendra une alliée essentielle. Le plaisir doit guider vos actions vers la concrétisation de vos ambitions.



CANCER

(22 JUIN - 23 JUILLET)

À la suite d'une profonde réflexion, des changements importants dans votre environnement s'imposeront. Réévaluez vos priorités et recherchez un cadre de vie plus adapté à vos besoins, qui devraient s'aligner avec ceux de vos proches.



LION

(24 JUILLET - 23 AOÛT)

En disant « oui » à toutes les sollicitations, vous risquez de crouler sous la pression des engagements. Prenez le temps de recueillir et d'analyser les informations nécessaires avant de prendre des décisions importantes.



VIERGE

(24 AOÛT - 23 SEPTEMBRE)

Des heures supplémentaires au travail amélioreront votre situation financière. Par la suite, une prise de conscience vous amènera à accorder plus de temps à votre vie sentimentale, répondant ainsi à des besoins grandissants en ce sens.



BALANCE

(24 SEPTEMBRE - 23 OCTOBRE)

Vous serez au bon endroit au bon moment pour laisser une impression marquante. Les récompenses et les applaudissements au travail seront la reconnaissance grandement méritée de vos efforts et de votre efficacité.



SCORPION

(24 OCTOBRE - 22 NOVEMBRE)

Sortir de votre cocon sera difficile si vous avez un attachement solide à vos racines et à vos possessions. C'est peut-être le moment propice pour vous débarrasser du superflu et libérer de l'espace dans votre vie.



SAGITTAIRE

(23 NOVEMBRE - 21 DÉCEMBRE)

Exprimez ouvertement les pensées sous-jacentes et faites preuve d'autorité pour résoudre des situations complexes. Votre audace pourrait dénouer des impasses contraignantes et assurer l'harmonie dans votre existence.



CAPRICORNE

(22 DÉCEMBRE - 20 JANVIER)

Des investissements financiers importants, notamment l'achat d'un nouveau véhicule, peuvent être nécessaires pour maintenir votre image professionnelle et éviter les imprévus. Un bon budget s'impose.



VERSEAU

(21 JANVIER - 18 FÉVRIER)

Votre détermination à impressionner portera ses fruits au travail, avec une expansion de la clientèle et la réalisation d'objectifs. Avancez avec confiance, car le succès vous attend lorsque vous passez à l'action.



POISSONS

(19 FÉVRIER - 20 MARS)

Si vous recherchez l'emploi idéal, trouvez d'abord l'inspiration qui définira votre voie. Votre imagination exceptionnelle vous guidera vers la création d'un chef-d'œuvre dans le domaine où vous excellez déjà.

ANNONCES CLASSÉES

1 866 637-5236

annoncesclassées@hebdos.com

365 - Poêle | Fournaise bois de foyer

BOIS franc sec, livraison 7/7. Contactez Roland 450-263-4070

424 - Astrologie

Découvrez les talents exceptionnels de la voyante Ana. Lectures précises, conseils éclairants, guidance spirituelle et révélations surprenantes. 3 décennies d'expérience. Consultations privées, réponses précises et datées au 450-309-0125

585 - Serv.financier

Prêt Hypothécaire Privé 1er et 2ème rang. Service Rapide. Aucun Cas Refusé. Taux Compétitif. Auto Camion 4x4 (2010-2023). Léger dépôt 514-894-2236

635 - Coiffure beauté | esthétique

RECHERCHE coiffeur(se) avec auto pour résidence personnes âgées autonomes, centre d'accueil, hôpitaux. Clientèle assurée. 514-766-3553, 1-800-448-3553



Retrouvez chaque semaine sur le site tous les emplois annoncés dans votre journal !

laveniretdesrivieres.com/emplois

L'Avenir et des Rivières



On en a long à dire sur les avantages d'annoncer avec nous.

Communiquez avec votre représentant pour en savoir plus : **VOUS Y GAGNEREZ À TOUT « COU »!**

L'Avenir et des Rivières

www.laveniretdesrivieres.com



Municipalité de Sainte-Sabine

CANADA
PROVINCE DE QUÉBEC
MRC BROME-MISSISQUOI

AVIS PUBLIC

CONCERNANT LE DÉPÔT DU RÔLE D'ÉVALUATION FONCIÈRE DE LA MUNICIPALITÉ DE SAINTE-SABINE POUR LES ANNÉES 2025-2026-2027

EST PAR LES PRÉSENTES DONNÉ par le soussigné, greffier-trésorier de la susdite municipalité :

Que le rôle triennal d'évaluation foncière de la Municipalité de Sainte-Sabine, devant être en vigueur durant les exercices financiers 2025, 2026 et 2027 a été déposé à mon bureau le 30 septembre 2024. Toute personne peut prendre connaissance de ce rôle durant les heures d'affaires au bureau de ladite Municipalité situé au 185 rue Principale, Sainte-Sabine, Qc, JOJ 2B0.

Il est également possible de consulter les informations concernant le dépôt du rôle triennal d'évaluation sur le site internet de la MRC de Brome-Missisquoi à l'adresse suivante : <https://www.mrcbm.qc.ca/role-devaluation-fonciere>.

Conformément aux dispositions de l'article 74 de la Loi sur la fiscalité municipale, avis est également donné que toute personne qui a un intérêt à contester l'exactitude, la présence ou l'absence d'une inscription à ce rôle, relativement à un bien dont elle-même ou une autre personne est propriétaire, peut déposer une demande de révision à ce sujet, conformément à la section I du chapitre X de cette loi.

Pour être recevable, une telle demande de révision doit remplir les conditions suivantes :

1. Être faite sur le formulaire prescrit à cette fin disponible au <https://www.mrcbm.qc.ca/demande-de-revision> ou au bureau de la Municipalité de Sainte-Sabine ;
2. Être transmise au plus tard le 30 avril 2025 (date limite) par le formulaire en ligne, par la poste ou en personne à l'adresse indiquée ci-dessous.

MRC de Brome-Missisquoi
Service d'évaluation
749, rue Principale
Cowansville, (Qc) J2K 1J8
www.mrcbm.qc.ca
evaluation@mrcbm.qc.ca
Tél.: 450 266-4900 Poste 1

3. Être accompagnée de la somme d'argent déterminée par le règlement relatif à la tarification pour les biens et services de la MRC de Brome-Missisquoi en vigueur au moment du dépôt de la demande et applicable à l'unité visée. Utiliser l'URL suivant pour accéder au règlement de la MRC de Brome-Missisquoi : <https://www.mrcbm.qc.ca/reglements?mot-cle=tarification>.

DONNÉ À SAINTE-SABINE, CE 1^{ER} JOUR DU MOIS D'OCTOBRE 2024.

Donné à Sainte-Sabine ce 25^e jour de septembre 2024.

Chantal St-Germain
Directrice générale et greffière-trésorière

>35593-1

Emploi

Divers postes en déneigement



**AUREL
HARVEY
& FILS**



- Conducteur de camions (Permis de conduire classe 3 obligatoire)
- Patrouilleur

Pour la saison hivernale 2024-2025

Pour les secteurs de Bedford, Farnham et Cowansville

Temps plein

Envoyez votre CV par courriel à aurelharvey@bellnet.ca

>35743-1



AVIS PUBLIC Rôle triennal d'évaluation foncière 2025-2026-2027 Premier exercice financier

AVIS est, par les présentes, donné par la soussignée, que le rôle triennal d'évaluation foncière de la Municipalité devant être en vigueur durant les exercices financiers 2025, 2026 et 2027 a été déposé à son bureau situé au 237, Route 202 Est, Canton de Bedford le 30 septembre 2024, et que toute personne peut en prendre connaissance à cet endroit durant les heures d'affaires régulières.

Conformément aux dispositions de l'article 74 de la Loi sur la fiscalité municipale, AVIS est également donné que toute personne ayant un intérêt à contester l'exactitude, la présence ou l'absence d'une inscription à ce rôle, relativement à un bien dont elle-même ou une autre personne est propriétaire, peut déposer une demande de révision prévue par la section 1 du chapitre X de cette loi.

Pour être recevable, une telle demande de révision doit remplir les conditions suivantes :

1. être faite sur le formulaire prescrit à cette fin et disponible au <https://www.mrcbm.qc.ca/demande-de-revision> ou à la municipalité dont ses bureaux sont situés au 237, route 202 Est, Canton de Bedford ;
2. être déposée avant le 30 avril 2025 par le formulaire en ligne, par la poste ou en personne à l'adresse indiquée ci-dessous :

M.R.C. Brome-Missisquoi
Service d'évaluation
749, rue Principale, Cowansville
(Québec) J2K 1J8 Tél. : 450 266-4900 Poste 1
www.mrcbm.qc.ca
evaluation@mrcbm.qc.ca

3. être accompagnée de la somme payable tel que déterminé par règlement relatif à la tarification pour les biens et services de la MRC de Brome-Missisquoi en vigueur au moment du dépôt de la demande et applicable à l'unité visée. Utiliser l'URL suivant pour accéder au règlement de la MRC de Brome-Missisquoi : <https://www.mrcbm.qc.ca/reglements?mot-cle=tarification>.

Donné à Canton de Bedford, ce 3^e jour d'octobre 2024

Manon Blanchet, greffière-trésorière
450 248-7576

>35590-1



AVIS DE VENTE POUR DÉFAUT DE PAIEMENT DES TAXES PREMIER AVIS PUBLIC

Avis est donné par la soussignée, directrice générale adjointe et greffière de la Ville de Bedford, qu'en vertu de sa résolution 2024-10-303, adoptée lors de la séance du 1^{er} octobre 2024, le conseil municipal de la Ville de Bedford a ordonné que les immeubles ci-après décrits et faisant partie du cadastre du Québec, circonscription foncière de Missisquoi, soient vendus à l'enchère publique selon les dispositions de la *Loi sur les cités et villes*, avec les bâtisses dessus érigées pour satisfaire au paiement des taxes municipales et scolaires, et toutes autres taxes pouvant y être assimilées, droits sur les mutations immobilière et toutes autres redevances municipales, plus intérêts et frais encourus et à encourir, à moins que ces taxes, intérêts et frais ne soient payés avant le moment prévu pour la vente.

Cette vente aura lieu à la salle du Centre communautaire Georges-Perron, situé au 14, Philippe-Côté, à Bedford, le lundi 25 novembre 2024, à 13:30 heures.

La personne qui désire enchérir doit :

- Présenter un document parmi les suivants qui prouve son identité et comporte sa photo :
 - a) Permis de conduire
 - b) Carte d'assurance maladie
 - c) Passeport
- Présenter sa procuration, si elle veut enchérir pour une autre personne physique.
- Présenter une résolution de la personne morale l'autorisant à enchérir en son nom, si elle veut enchérir pour une personne morale.

Le prix d'adjudication de chaque immeuble sera payable immédiatement lors de la vente, en argent comptant, par traite bancaire ou par chèque visé fait à l'ordre de la Ville de Bedford. **À défaut de paiement immédiat, la personne faisant la vente remet sans délai l'immeuble en vente.**

Ces immeubles seront vendus, sans aucune garantie légale, et avec bâtisses dessus construites, circonstances ou dépendances, s'il y a lieu, et sujets à toutes les servitudes actives ou passives, apparentes ou occultes, les affectant ou pouvant les affecter.

L'adjudicataire et dès lors saisi de la propriété de l'immeuble adjugé, et peut en prendre possession, sujet au droit de retrait qui peut en être fait dans l'année qui suit, sans pouvoir cependant y enlever le bois ou les constructions pendant ladite année.

Pour tous renseignements sur les usages permis d'un immeuble en vente, veuillez communiquer avec l'inspecteur de la Ville de Bedford. Aucun renseignement de cette nature ne sera donné lors de la vente. Il appartient à l'adjudicataire intéressé d'obtenir toutes les informations qu'il juge pertinentes et utiles avant de participer à la vente d'un immeuble.

LISTE DÉSIGNANT LES IMMEUBLES DEVANT ÊTRE VENDUS

(int. au 25 nov. 24) (int. au 25 nov. 24) (int. au 25 nov. 24)

Propriétaire	Emplacement	Lots	Taxes Municipales totales	Droit mutation	Taxes Scolaires	Total taxes
GESTION IMMOBILIERE AUDREY BEDARD INC.	84, rue Principale	5 601916	22 042,45 \$		285,24 \$	22 327,69 \$
GESTION IMMOBILIERE AUDREY BEDARD INC.	4, rue Adhémar-Cusson	5 602 479	11 497,16 \$	28 821,40 \$	477,60 \$	40 796,16 \$
GESTION IMMOBILIERE AUDREY BEDARD INC.	2, rue Adhémar-Cusson	5 602 480	102 697,06 \$	53 101,35 \$	4 673,23 \$	160 471,64 \$
JOSEPH CYR	rue de l'Exposition	5 603 461	158,53 \$			158,53 \$
LAKE CHAMPLAIN & ST L-LAURENCE JUNC RAIL	rue Corriveau	5 603 414	28,65 \$			28,65 \$
VIOLET MCNAMARA	rue Champagnat	5 603 489	17,19 \$			17,19 \$
ADRIENNE DEMERS	rue Rivière	5 603 310	17,19 \$			17,19 \$
THELMA JONES & CLAYTON R. MUNCASTER	rue Elizabeth	5 603 524	7,64 \$			7,64 \$
SUCCESSION WILLIAM ASHLEY SHELTON	rue Elizabeth	5 603 258	82,13 \$			82,13 \$
SUCCESSION WILLIAM ASHLEY SHELTON	rue Leclair	5 603 540	674,41 \$		18,46 \$	692,87 \$
THEOTIME MASSICOTTE & MARTHE CAMPBELL	rue du Pont	5 603 491	9,56 \$			9,56 \$
THEOTIME MASSICOTTE & MARTHE CAMPBELL	rue Massicotte	5 603 428	9,56 \$			9,56 \$
LOUIS POIRIER	rue Hebert	5 603 463	173,79 \$			173,79 \$
PAUL PINSONNEAULT	rue Beaudoin	5 603 249	17,19 \$			17,19 \$

* Veuillez noter que ce montant est indiqué à titre indicatif seulement car il n'inclut pas les autres frais administratifs applicables au processus.

Donné à Bedford ce 9^e jour d'octobre 2024

M^e Catherine Nadeau, OMA
Directrice Générale adjointe et greffière
Ville de Bedford

Devant ses partisans

Farnham l'emporte de nouveau contre Bedford



Avis public

Régie des alcools, des courses et des jeux

AVIS DE DEMANDES RELATIVES À UN PERMIS OU À UNE LICENCE

Toute personne, société ou association au sens du Code civil peut, dans les 30 jours de la publication du présent avis, s'opposer à une demande relative au permis ci-après mentionné en transmettant à la Régie des alcools, des courses et des jeux un écrit assermenté qui fait état de ses motifs, ou intervenir en faveur de la demande, s'il y a eu opposition, dans les 45 jours de la publication du présent avis.

Cette opposition ou intervention doit être accompagnée d'une preuve attestant de son envoi au demandeur ou à son procureur, par courrier recommandé ou certifié ou par signification à la personne, et être adressée à la **Régie des alcools, des courses et des jeux, 1, rue Notre-Dame Est, bureau 9.01, Montréal (Québec) H2Y 1B6.**

NOM ET ADRESSE DU DEMANDEUR	NATURE DE LA DEMANDE	ENDROIT D'EXPLOITATION
H13 productions inc. 340 Rue Principale Est Farnham (Québec) J2N 1L7	Un permis de restaurant incluant la terrasse.	DEXTARTARE H13 PRODUCTIONS 340 Rue Principale Est Farnham (Québec) J2N 1L7 Dossier : 10080176



CLAUDE HÉBERT

chebert@laveniretdesrivieres.com

HOCKEY SENIOR. Le Cuisines Action a défait le SouthBec Express pour une deuxième fois en autant de parties, samedi, à l'aréna Madeleine-Auclair.

L'issue de la rencontre s'est décidée au premier tiers alors que Farnham a pris les devants après 75 secondes de jeu, puis inscrit un autre but moins de cinq minutes plus tard.

Bedford a réduit l'écart à 07:21 en avantage numérique, mais Farnham a repris une avance de deux buts avant de retraiter au vestiaire.

Le SouthBec Express a marqué de nouveau au début de la deuxième période, mais s'est finalement incliné 3-2 devant le Cuisines Action.

Samuel Deslandes a dirigé l'attaque de l'équipe gagnante avec deux buts, ses 4^e et 5^e de la saison. Sa performance lui a valu la deuxième étoile du match. Son coéquipier Anthony Chicoine a également trouvé le fond du filet.

Julien Bureau-Blais et David Gasser ont répliqué pour l'équipe adverse.

Les gardiens Alexandre Taddeo, avec 27 arrêts et un taux d'efficacité de 0,931, et Sean Julien, avec 30 arrêts et un taux d'efficacité de 0,909, ont particulièrement bien fait et se sont vus décerner la première et la troisième étoile du match.

PROCHAINS MATCHS

Le Cuisines Action recevra la visite des Maroons de Waterloo, le samedi 12 octobre. La



La troupe de Vincent Leduc a obtenu une deuxième victoire consécutive contre l'équipe de Jason Tracey, samedi dernier, au grand plaisir des amateurs de hockey réunis à l'aréna Madeleine-Auclair. (Photo: gracieuseté - Pierre Lafrance)

partie est disputée à l'aréna Madeleine-Auclair et débute à 19h30.

Le SouthBec Express rendra visite aux Mounties de Montréal, le lendemain, à l'aréna Martin-Brodeur. Le début des hostilités est

prévu pour 16h30.

Farnham présente actuellement une fiche de trois victoires et une défaite en prolongation alors que Bedford est toujours à la recherche d'un premier gain cette saison.



TESSIER-PELLETIER, M^{ME} GILBERTE 1927-2024

Au CHSLD de Bedford, le 5 octobre 2024, à l'âge de 96 ans, est décédée M^{me} Gilberte Tessier épouse de feu Marcel Pelletier demeurant à Farnham. Elle laisse dans le deuil ses fils, Pierre et Jacques (Marianne Jodoin), ses petits-enfants, Sébastien, Alexandre, François, Claude et leurs conjointes, ses 7 arrière-petits-enfants, ses sœurs ainsi que ses beaux-frères et belles-sœurs, ses neveux et nièces, ses cousins et cousines et autres parents et amis. La famille vous accueillera le jeudi 17 octobre à 9h30 au salon funéraire



1500, rue St-Paul Nord, Farnham J2N 2W8
Tél : 450 293-4474
www.desourdy.ca

Une liturgie de la parole aura lieu ce même jeudi 17 octobre à 11 h 30 en la chapelle du salon, l'inhumation au cimetière de Farnham à une date ultérieure en toute intimité. La famille désire remercier tout le personnel du CHSLD de Bedford, pour l'accompagnement, le soutien et les soins prodigués à M^{me} Tessier-Pelletier. Des dons en sa mémoire à la Fondation Lévesque-Craighead seraient appréciés. Formulaire disponibles au salon ou au <https://www.fondationlevesquecraighead.org/>

>35772-1



AVIS PUBLIC CONCERNANT LE DÉPÔT DU RÔLE D'ÉVALUATION FONCIÈRE DE LA MUNICIPALITÉ DE PIKE RIVER POUR LES ANNÉES 2025 - 2026 - 2027

Avis est par les présentes donné que le rôle triennal d'évaluation foncière de la Municipalité de Pike River devant être en vigueur durant les exercices financiers 2025, 2026 et 2027 a été déposé à mon bureau le 30 septembre 2024. Toute personne peut prendre connaissance de ce rôle durant les heures d'affaires au bureau de ladite municipalité située au 548 Route 202, Pike River, Québec, JOJ 1P0.

Il est également possible de consulter les informations concernant le dépôt du rôle triennal d'évaluation sur le site internet de la MRC Brome-Missisquoi à l'adresse suivante : <https://www.mrcbm.qc.ca/role-devaluation-fonciere>.

Conformément aux dispositions de l'article 4 de la Loi sur la fiscalité municipale, avis est également donné que toute personne qui a un intérêt à contester l'exactitude, la présence ou l'absence d'une inscription à ce rôle, relativement à un bien dont elle-même ou une autre personne est propriétaire, peut déposer une demande de révision à ce sujet, conformément à la section I du chapitre X de cette loi.

Pour être recevable, une telle demande de révision doit remplir les conditions suivantes :

- Être faite sur le formulaire prescrit à cette fin disponible au <https://www.mrcbm.qc.ca/demande-de-revision> ou au bureau de la Municipalité de Pike River;
- Être transmise au plus tard le 30 avril 2025 (date limite) par le formulaire en ligne, par la poste ou en personne à l'adresse indiquée ci-dessous.

MRC de Brome-Missisquoi
Service d'évaluation
749, rue Principale
Cowansville, (Qc) J2K 1J8
www.mrcbm.qc.ca/evaluation@mrcbm.qc.ca
Tél : 450 266-4900 Poste 1

- Être accompagnée de la somme d'argent déterminée par le règlement relatif à la tarification pour les biens et services de la MRC de Brome-Missisquoi en vigueur au dépôt de la demande et applicable à l'unité visée. Utiliser l'URL suivant pour accéder au règlement de la MRC de Brome-Missisquoi : <https://www.mrcbm.qc.ca/reglements?mot-cle=tarification>.

Donné à Pike River, ce 1^{er} octobre 2024
Lucie Riendeau, directrice générale

>35592-1



MUNICIPALITÉ DE
STANBRIDGE STATION
229, rue Principale
Stanbridge Station (Québec)
JOJ 2J0

AVIS PUBLIC DÉPÔT DU RÔLE D'ÉVALUATION FONCIÈRE TRIENNAL 2025-2026-2027 PREMIER EXERCICE FINANCIER

Est par les présentes donné par la soussignée,

Que l'année 2025 est le premier (1^{er}) exercice financier auquel s'applique le rôle triennal d'évaluation foncière de la Municipalité de Stanbridge-Station.

Que ledit rôle d'évaluation a été déposé à mon bureau le 30 septembre 2024;

Que toute personne peut prendre connaissance de ce rôle en se présentant à l'Hôtel de ville, 229, rue Principale, aux heures régulières d'ouverture du bureau.

Conformément aux dispositions de l'article 74 de la Loi sur la fiscalité municipale,

AVIS est également donné que toute personne ayant un intérêt à cet effet peut déposer à l'égard de ce nouveau rôle triennal, une demande de révision prévue à la section 1 du chapitre X de cette loi, avant le 1^{er} mai 2025

Être déposée à l'endroit suivant ou y être envoyée par courrier recommandé :

MRC de Brome-Missisquoi (OMRE), 749, rue principale, Cowansville, Québec, J2K 1J8

Être faite sur le formulaire prescrit à cette fin et disponible à l'endroit ci-dessus indiqué;

Être accompagné de la somme d'argent déterminée par le règlement de la M.R.C. Brome-Missisquoi et applicable à l'unité d'évaluation visée par la demande.

Donné à Stanbridge-Station,

Le 4 octobre 2024

Shannon Richardson
Directrice générale et secrétaire-trésorière

>35739-1



Jean-Pierre Désourdy

Kathleen De Gagné

Olivia Chateigner

Thomas Stolarz

**GISÈLE LAUZON (NÉE PLOUFFE)
(1933 - 2024)**

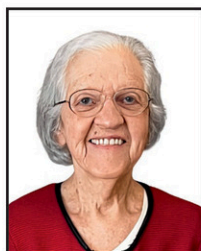

Au CHSLD de Farnham, le 21 septembre 2024, à l'âge de 91 ans, est décédée Madame Gisèle Plouffe, résidente de Bedford, épouse de feu Monsieur Maurice Lauzon, fille de feu Albert Plouffe et de feu Rose-Alma Messier. Elle laisse dans le deuil ses fils, Jean (Lise), Michel (Christine) et Pierre, ses petits-enfants, Catherine, Geneviève, Émilie (Jason), Mathieu (Charlotte), ses arrière-petits-enfants, Livia et Sofia, ses frères et sœurs, feu Thérèse (feu Marcel), feu Roland (feu Madeleine), feu Léon (feu Thérèse), Jean-Noël (feu Jacqueline), feu Gérald (Nicole), Roger (feu Lise), feu Aline (feu André), Guy (Maggie), ses neveux et ses nièces, ainsi que plusieurs autres parents et amis.

La famille recevra les condoléances au :



215, rue de la Rivière, Bedford, QC
450 248-2911
complexebm.com

Le vendredi 18 octobre 2024 de 19h à 21h30, et samedi le 19 octobre 2024 le salon sera ouvert dès 9h30, suivi d'une célébration en sa mémoire à 11h30 au complexe même.

>35187-3

**CANDACE LOUISE PHILIPPS PROCTOR
(1951 - 2024)**



Passed away peacefully, on September 30th, 2024, at the age of 73, beloved wife of the late Carl A. Proctor, resident of Mystic, QC, daughter of the late Arthur Owen Philipps and Hazel Kirk McCollum.

She is survived by her children, Caroline (Shawn Cady) and Jonathan (Joannie Longpré) her grandchildren, Logan, Hayden, Owen, her brother Kirk Philipps, and sister-in-law Joyce Proctor Martin.

Arrangements entrusted to :



215, rue de la Rivière, Bedford, QC
450 248-2911 | complexebm.com

A private celebration of Candace's life will take place at a later date. The family would like to thank the entire staff of the Foyer Sutton, and her steadfast friends Barbara (Brian) and Jill for their unwavering continued support. **Candace will be remembered for her crocheted baby blankets, sarcastic sense of humour, her love of jewelry, cats, and that she was always ready to greet you with a piece of coffee cake and a good cup of tea.**

>35587-1

**MME JACQUELINE COUTURE BOUCHER
(1950-2024)**



C'est avec beaucoup d'émotion que nous annonçons le décès de Mme Jacqueline Couture Boucher, à l'âge de 74 ans, survenu le mardi 17 septembre 2024, à la Maison Au Diapason de Bromont, à l'âge de 74 ans. Épouse bien-aimée de Jean-Claude Couture, elle résidait à Bedford.

Elle laisse dans le deuil son fils Martin Couture, sa fille Julie Couture (Marc-André), ainsi que ses beaux-enfants Juliette de Montigny et Charlotte de Montigny. Elle manquera également à ses frères et sœurs : Paul (Danielle), Yvan (Francine), Pierre (Diane), Michel, Paulette (Jacques), Pierrette (Marc), et Line (Daniel). Ses beaux-frères et belles-sœurs, Jocelyn (Ginette) et Louise (Yves), ainsi que ses neveux, nièces, cousins, cousines, et de nombreux autres parents et amis, dont Odette Raymond et Manon Tremblay. Tous et toutes se souviendront avec tendresse de Jacqueline.

Une cérémonie en sa mémoire se tiendra le samedi 12 octobre 2024 à l'Église Saint-Damien de Bedford (26 de l'Église, Bedford, QC J0J 1A0). La famille recevra les condoléances à partir de 9h30, suivie de la cérémonie à 11h00. L'inhumation aura lieu à 12h00.

La famille tient à exprimer sa profonde gratitude envers le personnel dévoué de la Maison Au Diapason pour les soins attentifs apportés à Jacqueline. En guise de sympathie, des dons commémoratifs à la Fondation Au Diapason sont suggérés. Des formulaires seront disponibles sur place.

Les arrangements ont été confiés au :



215 rue de la Rivière, Bedford, QC.
J0J 1A0
450-248-2911
complexebm.com

>35187-2

**LAMARCHE-BOULAIS, LUCIENNE
1939-2024**



À l'hôpital Brome-Missisquoi-Perkins de Cowansville, le 5 octobre 2024, à l'âge de 85 ans, est décédée Mme Lucienne Boulais (née Lamarche), épouse de feu André Boulais.

Elle laisse dans le deuil ses enfants : feu Mario (Carmen Latour), Raymond (Diane Thériault), Suzanne (Denis Guertin), Marcel (Louise Benoit) et Manon; ses 18 petits-enfants; ses 28 arrière-petits-enfants; ses frères et ses sœurs : feu Jean-Paul (Marie-Marthe Véroneau), feu Marie-Jeanne (feu Jean-Paul Monty), feu Pierre, feu Pierrette (feu Germain Daigneault), feu Lucien, feu Normand (Roland Mercier), Armand (feu Fernande Savard), Simone, feu Thérèse (feu Donald St-Onge), Adrien et feu Michel. Elle laisse aussi dans le deuil plusieurs beaux-frères et belles-sœurs, neveux, nièces, autres parents et ami(e).

La famille recevra vos témoignages de sympathie le samedi 19 octobre 2024 entre 9h00 et 11h00 en :

**L'église Ste-Brigide-d'Iberville
500 Rue Principale
Ste-Brigide-d'Iberville, QC J0J 1X0
Tél : (450) 293-4924**

Les funérailles auront lieu ce même samedi 19 octobre 2024 à 11h00, suivies de l'inhumation.

La famille tient à remercier le personnel de l'hôpital Brome-Missisquoi-Perkins et la Résidence Magenta pour les bons soins prodigués à Mme Lamarche-Boulais.

Des dons en sa mémoire à la Société Alzheimer Brome-Missisquoi et Haute-Yamaska seraient appréciés au www.alzheimergranby.ca.

Les arrangements ont été confiés au Salon Funéraire



1500, rue St-Paul Nord, Farnham J2N 2W8
Tél: 450 293-4474
www.desourdy.ca

>35772-2

Partez l'esprit en paix!

SAMSUNG

L'événement de passage à Samsung est arrivé

Économisez jusqu'à 500 \$ sur les principaux appareils électroménagers et obtenez le ramassage GRATUIT.

Offre valable du 3 octobre au 6 novembre 2024

Grâce aux principaux appareils électroménagers de Samsung, vous profiterez de la puissance de l'IA et de SmartThings, d'une performance solide et de conceptions flexibles adaptées à vos besoins.



IA et SmartThings



Des performances élevées



Des conceptions et des fonctions flexibles



Une technologie pour l'avenir



* Image simulée. Veuillez consulter la page www.energy-star.gov pour obtenir plus de renseignements sur les directives ENERGY STAR®. † Selon la plupart des prix de satisfaction de la clientèle, des sondages sur les appareils électroménagers, la principale organisation de recherche auprès des consommateurs de 2020 à 2024 (réfrigérateurs, surfaces de cuisson, cuisinières, fours muraux, fours à micro-ondes à hotte intégrée, laveuses et sècheuses).



N°1 Marque d'électros pour la satisfaction des clients

Certaines conditions s'appliquent. Offre valable du 3 octobre 2024 au 6 novembre 2024 (la « Période de promotionnelle »). La promotion est disponible sur Samsung.com/ca_fr, par l'entremise de l'application Samsung Shop et des détaillants canadiens autorisés participants. Terminez l'achat de toute(s) réfrigérateur, cuisinière, lave-vaisselle, laveuse, sècheuse, centre de lessive, combo de lessive, four mural, surface de cuisson et hotte de cuisinière admissibles de marque Samsung et obtenez un rabais sur le prix courant et un ramassage gratuit pendant la période promotionnelle. La réduction sera : 75\$ (avant taxes) si vous achetez un(e) réfrigérateur, cuisinière, lave-vaisselle, laveuse, sècheuse, centre de lessive, combo de lessive, four mural, surface de cuisson ou hotte de cuisinière de marque Samsung à prix courant de 600\$ ou plus avant taxes, 150\$ (avant taxes) si vous achetez un(e) réfrigérateur, cuisinière, lave-vaisselle, laveuse, sècheuse, centre de lessive, combo de lessive, four mural, surface de cuisson ou hotte de cuisinière de marque Samsung à prix courant entre 1 200\$ et 2 000\$ avant taxes, 300\$ (avant taxes) si vous achetez un(e) réfrigérateur, cuisinière, lave-vaisselle, laveuse, sècheuse, centre de lessive, combo de lessive, four mural, surface de cuisson ou hotte de cuisinière de marque Samsung à prix courant entre 2 000\$ et 3 000\$ avant taxes, 500\$ (avant taxes) si vous achetez un(e) réfrigérateur, cuisinière, lave-vaisselle, laveuse, sècheuse, centre de lessive, combo de lessive, four mural, surface de cuisson ou hotte de cuisinière à prix courant de 3 000\$ ou plus avant taxes. Remarque : Les clients qui effectuent leur achat en ligne sur samsung.com/ca_fr ou sur l'application Boutique Samsung doivent ajouter le service de ramassage à leur panier avant de passer au paiement. * Les services de ramassage n'incluent pas la désinstallation de tout électroménager existant, ou qu'il soit dans votre maison. Les services de ramassage se limitent au transport de votre appareil électroménager actuel à partir de votre maison jusque dans une installation conçue pour l'élimination des appareils électroménagers. Le débranchement, la désinstallation ou toute autre étape nécessaire pour rendre l'appareil électroménager apte au transport relèvent de votre responsabilité et doivent avoir été effectués avant l'heure de livraison prévue. * Tout autre service d'installation peut être ajouté à votre panier au moment de l'achat pour des frais supplémentaires. Parmi les autres services, sans pour autant en exclure d'autres : installation de piédestal ou empilement de nouveaux électroménagers, entre autres. Les détaillants canadiens autorisés participants peuvent varier. Le rabais applicable est déduit du prix d'achat total avant l'application des taxes. Jusqu'à épuisement des stocks. La disponibilité et la sélection peuvent varier. Aucune garantie-réclamation. La promotion n'a aucune valeur marchande. Cette promotion ne peut être jumelée à aucune autre promotion, à moins que Samsung y ait expressément consenti. La promotion peut être annulée ou modifiée sans préavis. Si vous retournez votre appareil électroménager admissible de marque Samsung au détaillant participant, vous n'aurez plus droit au rabais et on ne vous remboursera que le montant payé au moment de l'achat. Si vous avez opté pour le service de ramassage gratuit et que vous retournez ensuite le nouvel appareil électroménager, votre ou vos anciens électroménagers ne pourront pas vous être retournés. Si votre produit Samsung admissible peut être retourné conformément à nos conditions générales de vente et qu'il est retourné, vous ne pourrez plus bénéficier du montant de la remise appliquée à votre transaction. La promotion peut être annulée ou modifiée à tout moment sans préavis. Tous les produits admissibles à un retour seront soumis à des frais de restockage équivalant à 10% du prix d'achat du produit, plus les taxes applicables, et les frais de livraison, s'ils sont facturés, ne seront pas remboursés. © Samsung Electronics Canada Inc., 2024. Tous droits réservés. Samsung est une marque de commerce de Samsung Electronics Co., Ltd. et est utilisée avec permission.

NOUS PAYONS LES TAXES

SUR LES MEUBLES ET MATELAS



Sofa inclinable
1 299\$

Sectionnel en tissu
1 395\$

Fauteuil inclinable
849\$

MATELAS VIENNE

Grandeur grand lit



699\$ taxes payées.



Ressorts ensachés Perimax™

Ce matelas vous apportera tout le support et le confort dont vous avez besoin pour passer une bonne nuit de sommeil.

meublesetdavantage.ca

info@meublesetdavantage.ca

OUVERT 7 JOURS



FARNHAM

1555, boul. Industriel
450 293-4727

SAINT-JEAN-SUR-RICHELIEU

370, rue Laberge
450 348-0006



NOTRE MISSION :
Vous offrir le meilleur prix