

ÉCONOMIE

CAHIER C • LE DEVOIR, LES SAMEDI 12 ET DIMANCHE 13 DÉCEMBRE 2015

ENVIRONNEMENT

De la vallée du Saint-Laurent à la banquise de l'Arctique

Les pesticides épanchés dans les champs au sud peuvent voyager jusqu'aux glaciers du Grand Nord. Un chercheur de l'UQAR va mesurer leur impact.



PAUL J. RICHARDS AGENCE FRANCE-PRESSE

L'usage de pesticides à grande échelle à travers le Canada et les États-Unis a des impacts qui dépassent largement les frontières des champs où ils sont utilisés. Certains de ces produits parcourent des milliers de kilomètres par la voie des airs et atteignent le Grand Nord canadien, ce qui expose des espèces aquatiques à des risques qui ne cessent d'augmenter. Un professeur de l'Université du Québec à Rimouski (UQAR) vient tout juste d'entamer un projet de recherche pour y voir plus clair.

KARL RETTINO-PARAZELLI

Le plus récent bilan des ventes de pesticides au Québec confirme une tendance lourde: la quantité de pesticides vendus aux agriculteurs a augmenté de 27% entre 2006 et 2012, alors que le gouvernement provincial s'est donné pour objectif de réduire la présence de pesticides de 25% d'ici 2021, par rapport à la moyenne des données compilées entre 2006 et 2008.

Ces pesticides, tout comme ceux utilisés à travers l'Amérique du Nord, peuvent un jour ou l'autre laisser des traces jusqu'en Arctique, où les scientifiques en ont trouvé différentes concentrations. Le Groupe national consultatif sur les contaminants (GNCC), qui relève de

Pêches et Océans Canada, surveille la situation depuis plusieurs années. Il a décidé cette année de prioriser l'étude des impacts sur les espèces qui vivent dans l'Arctique, où les «risques d'exposition à des contaminants aquatiques ne cessent d'augmenter».

Le professeur en géochimie organique marine à l'UQAR, Jean-Pierre Gagné, s'est donc vu confier le mandat de déterminer si les «pesticides d'usage courant» ont des effets nocifs sur les organismes marins du Grand Nord. D'ici la publication de leur rapport final en mars 2017, son équipe et lui analyseront les impacts de 20 produits chimiques sur un type de bactérie marine et de microalgue, la moule bleue et le phoque commun.

VOIR PAGE C 2 : PESTICIDES

Les pesticides s'évaporent, se condensent dans l'atmosphère et sont transportés dans les airs jusqu'à la prochaine pluie. Lorsque ce phénomène se répète, les pesticides peuvent voyager aussi loin que du Texas au Nord canadien. C'est ce qu'on appelle l'«effet sauterelle».

Ottawa resserre les règles d'accès à la propriété

FRANÇOIS DESJARDINS

Le marché immobilier est généralement «stable», estime Ottawa, mais il fallait quand même resserer les règles hypothécaires pour les propriétés de plus de 500 000\$ en raison des «prix élevés» qui persistent dans des villes comme Vancouver et Toronto. Alors que la TD prédit un impact limité, l'industrie du courtage précise que la mesure touche huit marchés où le prix moyen est supérieur à ce montant.

À compter du 15 février 2016, quiconque voudra acheter une propriété de plus d'un demi-million de dollars devra, au moment de souscrire un prêt, fournir une mise de fonds minimale de 10% sur la partie qui excède 500 000\$. Cela s'ajoutera au taux de 5% qui s'applique à la première tranche de 500 000\$.

Pour les propriétés dont le prix est égal ou inférieur à 500 000\$, la mise de fonds minimale de 5% ne change pas. Quant aux propriétés de plus d'un million, la mise de fonds minimale est déjà de 20%.

«En termes simples, nous avons vu des prix élevés dans les marchés de Toronto et de Vancouver», a dit le ministre fédéral des Finances, Bill Morneau, lors d'une conférence de presse à Ottawa. Les nouvelles règles, en gros, visent à «limiter les risques» du marché et «limiter l'exposition des contribuables», même si Ottawa ne semble pas croire à l'existence d'une bulle.

De manière concrète, l'acheteur d'une résidence de 600 000\$ doit aujourd'hui faire une mise de fonds de 30 000\$, ce qui correspond à 5%. Au 15 février prochain, ce montant grimpera à 35 000\$ (5% de 500 000\$) et 10% de la tranche excédentaire de 100 000\$.

Parmi les marchés affichant un prix moyen de plus d'un demi-million, selon l'Association canadienne de l'immeuble, figurent Mississauga, le centre de Toronto, la vallée Fraser, Fort McMurray et Vancouver. Dans cette dernière, le prix moyen a explosé de 16% depuis l'an dernier, à 947 000\$.

À Montréal, le prix moyen est de 339 000\$, en baisse de 1,4% sur un an. À Québec, il est de 245 000\$, là aussi en baisse de 1,4%.

VOIR PAGE C 4 : PROPRIÉTÉ

Sunwing ne joue pas le jeu de la surcapacité

GÉRARD BÉRUBÉ

La compétition s'annonce particulièrement intense cet hiver sur le marché des destinations soleil, laissant transparaître un excédent de capacités rarement vu. Sunwing n'y fera pas écho. «Nous ne sommes pas dans ce «business» pour des parts de marché. Nous y sommes pour être rentables», insiste Colin Hunter, fondateur et président du conseil du Groupe de voyages Sunwing.

En dévoilant ses résultats financiers jeudi, Transat A.T. a évoqué une hausse de 7% de sa capacité pour la saison hivernale 2015-2016. Air Canada fait progresser la sienne de 14,6% et Westjet, de 8,3%, relevait le *Financial Post*. Chez Sunwing, on maintient l'offre au Québec au niveau de l'hiver dernier, et on applique une légère diminution ailleurs au Canada. Ce cap maintenu est une première pour le plus important voyageur canadien sur le marché des forfaits vacances vers les destinations soleil, après des hausses continues pendant dix ou quinze ans. «Nous allions contre tendance cet hiver, on le sait. Nous voulons un coefficient d'occupation élevé, mais pas à n'importe quel prix. Surtout pas en bas du coût. À la fin de la journée, cette stratégie peut s'avérer coûteuse.» Colin Hunter

VOIR PAGE C 4 : SUNWING

ÉCONOMIE

PERSPECTIVES

Quel avenir pour la croissance économique ?

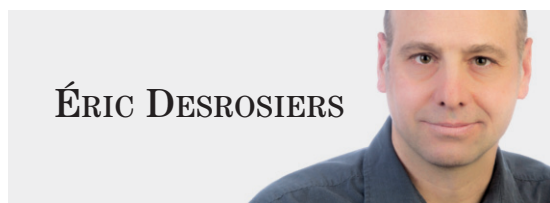

ÉRIC DESROSIERS

Au cœur de notre conception du progrès depuis 250 ans, la croissance économique serait irrémédiablement compromise par les simples limites de notre planète. Ou pas.

Les temps sont durs pour la croissance économique. La Grande Récession a laissé une sorte de morosité dont les pays riches ont encore du mal à se débarrasser même six ans après la fin officielle de la crise. Longtemps d'une insolente vigueur, les économies émergentes commencent aussi à marquer le pas, notamment en Chine. Selon certains experts, il faut s'attendre à une « stagnation prolongée » causée entre autres par l'endettement des ménages et des gouvernements, le vieillissement de la population, la panne de productivité, le plafonnement des gains en éducation et la croissance des inégalités. Selon d'autres, nous avons simplement épuisé le potentiel des innovations technologiques exceptionnelles apparues entre la Révolution industrielle et la fin des années 60.

Tout cela se produit alors qu'on semble de plus en plus convenir que la croissance écono-

mique et sa fameuse mesure du produit intérieur brut (PIB pour les intimes) ne reflètent pas nécessairement une amélioration du bien-être des peuples. Mais peut-être plus encore, alors que la crise des changements climatiques nous ramène brutalement aux limites de notre planète en termes de quantité de ressources naturelles disponibles et de capacité à supporter la vie face à la pollution. L'économiste américain Kenneth Boulding disait : « Quiconque croit que la croissance exponentielle peut continuer sans fin dans un monde fini est soit un fou soit un économiste. »

Un gros mot qui commence par « d »

L'économiste de l'Université York, en Ontario, Peter Victor, s'est prêté, il y a quelques années, à un exercice de simulation dans lequel il comparait le niveau d'émissions de gaz à effet de serre (GES) de l'économie canadienne d'ici 2035 selon trois scénarios : une poursuite de la trajectoire actuelle, une croissance presque nulle de l'économie ou une décroissance jusqu'à un niveau de GES soutenable. Il est arrivé à la conclusion que la seule façon efficace de réduire les GES (-80% par rapport à 2005) était de ramener le PIB par habitant à ce qu'il était au pays en 1976. Les Canadiens ne s'en porteraient pas plus mal, assurait-il, et verraient même diminuer la pauvreté et le chômage, mais à condition de parvenir à arrêter la croissance de la population

(baisse de la natalité et de l'immigration), de trouver le moyen de réduire le temps de travail de 75% et de composer avec une taxe sur le carbone de 550\$ la tonne alors qu'elle est actuellement à 12\$ au Québec.

Parler de décroissance économique est presque sacrilège dans nos sociétés tellement l'idée d'une longue et irrésistible expansion de l'économie, ponctuée de rares intermèdes aussi vite oubliés (crises), y est considérée, depuis toujours, comme la normalité.

Depuis toujours ? Non, corrigent les historiens. Avant la révolution industrielle, la normalité était plutôt faite de successions de hauts et de bas qui, au fil des siècles, tendaient à s'annuler.

Ce monde était bien différent du nôtre, observait la semaine dernière le chroniqueur économique du *New York Times* Eduardo Porter. Comme la richesse totale disponible restait la même, l'enrichissement des uns s'y traduisait par l'appauvrissement des autres. Fatalement, les plus forts et les plus puissants tendaient à accaparer les richesses, alors que les autres devaient se contenter des miettes.

Un tel monde conviendrait mal à nos démocraties, poursuivait Eduardo Porter. On aime à penser que l'économie n'a pas à être un jeu à somme nulle et que tous — mais particulièrement les plus démunis — devraient pouvoir améliorer leur sort sans être obligés de faire chaque fois la guerre contre les riches et puissants.

Tout cela est vrai aussi en ce qui concerne

les relations entre les pays sur la scène internationale.

Croissance verte

On n'a pas à choisir entre croissance économique et protection de l'environnement, estiment d'autres experts. « Une forte croissance économique qui soit faiblement émettrice de carbone peut devenir la nouvelle normalité », a martelé cet été l'économiste britannique Nicolas Stern lors du dévoilement d'un volumineux rapport de la Global Commission on the Economy and the Climate, qu'il coprésidait.

On y a estimé, en effet, qu'il ne coûterait, d'ici 2030, que de 1% à 4% de croissance mondiale pour faire de 50% à 90% du chemin nécessaire pour respecter la cible des deux degrés de réchauffement climatique, soit l'équivalent d'atteindre le même niveau de PIB six à douze mois plus tard.

Pour ce faire, il faudrait cependant fortement accélérer le virage en cours vers des sociétés plus vertes. Le rapport formule dix recommandations qui vont de la révision de la façon de construire les villes à la restauration de forêts et de terres agricoles, en passant par la mise en place d'un prix du carbone et des investissements massifs dans l'innovation et les énergies renouvelables.

On comprend tout de suite qu'on a affaire à une révolution au moins aussi ambitieuse que celle que proposent les partisans de la décroissance. Reste à voir maintenant laquelle est la plus emballante et à la plus de chances de nous sauver de la catastrophe environnementale.



MARCHÉS BOURSISERS

TORONTO S&P TSX 12 789,95 ▼ -226,64 (-1,7%)	New York S&P 500 2012,37 ▼ -39,86 (-1,9%)	PÉTROLE 35,62 -1.14 \$US (-3,1%)
	NASDAQ 4933,47 t -111,70 (-2,2%)	OR 1075,70 +3,70 \$US (+0,3%)
	DOW JONES 17 265,21 ▼ -309,54 (-1,8%)	DOLLAR CANADIEN 72,77 -0,59 \$US (-0,8%)
		1\$US = 1,3742 66,22 -0,80 EURO

Titre	Symbole	Fermature	Variation (\$)	Variation (%)	Volume (000)
LES INDICES DE LA BOURSE DE TORONTO					
S&P TSX	SPTT	12789,95	-226,64	-1,74	205778
S&P TX20	TX20	471,93	-5,90	-1,23	68740
S&P TX60	TX60	753,11	-13,65	-1,78	107315
S&P TX60 Cap.	TX6C	832,79	-15,09	-1,78	107315
Cons. de base	TTCS	475,19	-7,57	-1,57	4062
Cons. discrète	TTCD	166,64	-2,12	-1,26	11733
Énergie	TTEN	157,84	-5,44	-3,33	63413
Finance	TTFS	233,75	-4,02	-1,69	27369
Aurifère	TTGD	134,55	2,19	1,65	41691
Santé	TTHC	120,14	-3,16	-2,56	3099
Tech. de l'info	TTTK	52,68	-0,82	-1,53	6874
Industrie	TTIN	158,91	-2,23	-1,38	12119
Matériaux	TTMT	170,10	-0,04	-0,02	52922
Immobilier	TTRT	267,76	-2,25	-0,83	5752
Télécoms	TTTS	131,21	-2,07	-1,55	6107
Sev. collect.	TTUT	196,43	-1,76	-0,89	4534
Métaux/minerais	TTMN	325,61	-10,62	-3,16	13397
TSX CROISSANCE					
TSX Venture	JX	502,09	-2,19	-0,43	46467
ENTREPRISES DE CONSOMMATION DISCRÉTIONNAIRE					
Alim. Couche-Tard	ATD.B	61,37	-0,63	-1,02	855
Canadien-Tire	CTC.A	120,59	-1,61	-1,32	312
Cogeco	CCA	62,30	-0,06	-0,10	56
Corus	CJR.B	9,88	-0,29	-2,85	286
Groupe TVA	TVA.B	4,48	0,32	7,69	2
Jean Coutu	PJC.A	17,80	-0,14	-0,78	118
Loblav	L	64,61	-1,17	-1,78	887
Magna	MG	57,08	-1,41	-2,41	977
Metro	MRU	38,29	-1,03	-2,62	651
Quebecor	QBR.B	33,22	-0,06	-0,18	161
Rona	RON	12,43	-0,28	-2,20	304
Saputo	SAP	31,89	-0,34	-1,05	290
Shaw	SJR.B	26,61	-0,14	-0,52	788
Dollarama	DOL	78,48	1,11	1,43	1230
Tim Hortons	THI	99,00	0,00	0,00	0
Transat A.T.	TRZ	7,45	0,27	3,76	165
Yellow Media	Y	15,62	-0,39	-2,44	28
ÉNERGIE					
Cameco	CCO	15,97	-0,56	-3,39	848
Canadian Natural	CNQ	28,99	-0,97	-3,24	2216
Canadian Oil Sands	COS	8,15	-0,26	-3,09	2175
Enbridge	ENB	41,52	-1,95	-4,49	2093
EnCana	ECA	8,31	-0,56	-6,31	4044
Enérplus	ERF	4,99	-0,34	-6,38	869
Pengrowth Energy	PGF	1,15	-0,10	-8,00	1583
Pétrolière Impériale	IMO	39,75	-1,14	-2,79	604
Suncor Energy	SU	35,22	-0,45	-1,26	2865
Genovus Energy	CVE	17,43	-0,92	-5,01	1658
TransCanada	TRP	44,10	-0,58	-1,30	2270
Valener	VNR	17,69	0,09	0,51	37
FINANCIÈRES					
B. CIBC	CM	92,12	-1,18	-1,26	1748
B. de Montréal	BMO	77,23	-1,17	-1,49	1943
B. Laurentienne	LB	50,62	-0,73	-1,42	140
B. Nationale	NA	40,36	-1,58	-3,77	2479
B. Royale	RY	72,99	-1,16	-1,56	2969
B. Scotia	BNS	56,08	-1,19	-2,08	3054
B. TD	TD	53,30	-0,68	-1,26	3943
Brookfield Asset	BAM.A	43,42	-0,81	-1,83	851
Cominar Real	CUF.UN	14,51	-0,12	-0,82	622
Corp. Fin. Power	PWF	32,28	-0,31	-0,95	351
Fin. Manuvie	MFC	20,47	-0,54	-2,57	3405
Fin. Sun Life	SLF	42,78	-1,26	-2,86	1397
Great-West Lifeco	GWO	34,57	-0,28	-0,80	325
Industrielle All.	IAG	43,99	-0,59	-1,32	185
Power Corporation	POW	29,23	-0,53	-1,78	814
TMX	X	37,25	-1,61	-4,14	91
INDUSTRIELLES					
Air Canada	AC	10,52	-0,41	-3,75	1417
Bombardier	BBD.B	1,19	-0,01	-0,83	3111
CAE	CAE	15,14	0,02	0,13	240
Canadian Pacific	CP	169,77	-2,03	-1,18	552
Chemin de fer CN	CNR	72,47	-1,03	-1,40	1678
SNC-Lavalin	SNC	40,74	-0,17	-0,42	578
Transcontinental	TCLA	17,12	-0,93	-5,15	359
TransForce	TFI	23,01	-0,12	-0,52	164
ENTREPRISES DE MATÉRIAUX					
Agrium	AGU	129,27	-1,73	-1,32	313
Barrick Gold	ABX	10,64	0,18	1,72	3425
Goldcorp	G	16,51	0,33	2,04	2858
Kinross Gold	K	2,78	0,12	4,51	5011
Mines Agnico-Eagle	AEM	38,26	0,80	2,14	709
Potash	POT	23,84	-0,63	-2,57	2199
Teck Resources	TCK.B	4,86	-0,29	-5,63	3875

Titre	Symbole	Fermature	Variation (\$)	Variation (%)	Volume (000)
SERVICES PUBLICS					
Fortis	FTS	36,37	-0,33	-0,90	595
TransAlta	TA	4,21	-0,03	-0,71	913
TECHNOLOGIE					
BlackBerry	BB	10,54	-0,22	-2,04	2287
CGI	GIB.A	56,22	-1,40	-2,43	1143
TÉLÉCOMMUNICATIONS					
BCE	BCE	53,99	-1,49	-2,69	2071
Manitoba Telecom	MBT	28,35	-0,50	-1,73	220
Rogers	RCL.B	48,66	0,01	0,02	1821
Telus	T	39,09	-0,78	-1,96	1994
FONDS NÉGOCIÉS EN BOURSE					
iShares DEX	XHB	31,59	0,20	0,64	59
iShares MSCI	XEM	24,46	-0,52	-2,08	35
iShares MSCI EMU	EZU	34,88	-0,66	-1,86	5579
iShares S&P 500	XSP	23,34	-0,46	-1,93	663
iShares S&P/TSX	XIC	20,35	-0,36	-1,74	531
LES PLUS ACTIFS DE LA BOURSE DE TORONTO					
EMERA INC	EMA.IR	31,15	-0,85	-2,66	6798
iShares S&P TSX 60	XIU	19,03	-0,35	-1,81	4701
ENCANA CORP	ECA	8,31	-0,56	-6,31	4044
HB NYMEX CL BEAR	HOU	5,10	-0,28	-5,20	3999
TORONTO DOMINION	TD	53,30	-0,68	-1,26	3943
CRESCENT POINT	CPG	15,48	-0,34	-2,15	3705
BARRICK GOLD CORP	ABX	10,64	0,18	1,72	3425
MANULIFE FINANCIAL	MFC	20,47	-0,54	-2,57	3405
WHITECAP RESOURCES	WCP	9,15	-0,81	-8,13	3334
HUDSONS BAY CO	HBC	17,40	-2,50	-12,56	3180
LES GAGNANTS EN %					
HORIZONS BETAPRO	HVU	45,34	10,60	30,51	986
BRP INC	DOO	22,10	1,92	9,51	320
HB NYMEX CL BEAR	HOD	19,75	0,99	5,28	2651
DETOUR GOLD CORP	DGC	15,08	0,67	4,65	1214
DOMINION DIAMOND	DDC	11,33	0,48	4,42	280
NOVAGOLD RESOURCES	NG	5,95	0,25	4,39	297
HB S&P 500 BEAR	HSD	9,27	0,34	3,81	512
TRANSAT AT INC	TRZ	7,45	0,27	3,76	165
HB S&P TSX 60 BEAR	HXD	11,34	0,41	3,75	581
HB NYMEX NG BEAR	HND	25,45	0,75	3,04	364
LES PERDANTS EN %					
HORIZONS BETAPRO	HVI	8,68	-1,53	-14,99	1443
HUDSONS BAY CO	HBC	17,40	-2,50	-12,56	3180
BONTERRA ENERGY	BNE	18,03	-1,67	-8,48	156
WHITECAP RESOURCES	WCP	9,15	-0,81	-8,13	3334
TOURMALINE OIL	TOU	21,86	-1,91	-8,04	707
VERESEAN INC	VSX	8,99	-0,77	-7,89	862
HB S&P TSX BULL	HEU	7,39	-0,52	-6,57	217
COMPUTER MODELLING	CMG	8,90	-0,62	-6,51	203
ENCANA CORP	ECA	8,31	-0,56	-6,31	4044
CARDINAL ENERGY	CJ	8,88	-0,52	-5,53	349
LES GAGNANTS EN \$					
HORIZONS BETAPRO	HVU	45,34	10,60	30,51	986
BRP INC	DOO	22,10	1,92	9,51	320
FRACO-NEVADA CORP	FNV	66,65	1,58	2,43	554
DOLLARAMA INC	DOL	78,48	1,11	1,43	1230
HB NYMEX CL BEAR	HOD	19,75	0,99	5,28	2651
AGNICO EAGLE MINES	AEM	38,26	0,80	2,14	709
HB NYMEX NG BEAR	HND	25,45	0,75	3,04	364
DETOUR GOLD CORP	DGC	15,08	0,67	4,65	1214
S&P TSX GLOBAL	HGU	17,95	0,51	2,92	1186
DOMINION DIAMOND	DDC	11,33	0,48	4,42	280
LES PERDANTS EN \$					
VALEANT	VRX	128,12	-4,28	-3,23	644
METHANEX CORP	MX	48,80	-2,65	-5,15	297
HUDSONS BAY CO	HBC	17,40	-2,50	-12,56	3180
WEST FRASER TIMBER	WFT	51,05	-2,25	-4,22	160
CONCORDIA HEALTH	CXR	48,84	-2,13	-4,18	333
CANADIAN PACIFIC	CP	169,77	-2,03	-1,18	552
WESTON GEORGE LTD	WN	104,85	-1,95	-1,83	347
ENBRIDGE INC					

ÉCONOMIE

La chimie est bonne entre DuPont et Dow Chemical

Les deux groupes fusionnent pour créer un géant de 130 milliards \$US, DowDuPont

LUC OLINGA
à New York

Dow Chemical et DuPont, deux grands noms de l'industrie américaine, ont annoncé vendredi leur fusion qui donnera naissance à un géant mondial de l'agrochimie pesant 130 milliards de dollars en Bourse.

Ce mariage entre les fabricants de l'isolant thermique Styrofoam et de la fibre synthétique Kevlar va redistribuer les cartes de l'agrochimie mondiale et entraîner un grand mouvement de consolidation, selon les analystes qui s'attendent à une contre-offensive de Monsanto.

C'est une fusion entre égaux puisque les actionnaires de Dow Chemical et ceux de DuPont vont détenir chacun 50% du nouveau groupe baptisé DowDuPont. Celui-ci se scindera ensuite, à terme, en trois entités indépendantes cotées en Bourse: agriculture, chimie de spécialité et science des matériaux.

Deuxième plus grosse transaction de l'année après la fusion à 160 milliards entre les laboratoires Pfizer et Allergan, le rapprochement Dow-DuPont devrait entraîner d'importantes suppressions d'emplois. DuPont, qui employait 54 000 personnes fin 2014, a annoncé un vaste plan de réduction de coûts dès 2016, de l'ordre de 700 millions de dollars, qui passera notamment par la réduction de 10% de ses effectifs. Dow Chemical (53 000 employés) prévoit de son côté de racheter la totalité de la co-entreprise spécialisée dans les silicones formée en



MARK MAKELA AGENCE FRANCE-PRESSE

1943 avec Corning, Dow Corning. Les synergies de l'opération devraient permettre de générer 3 milliards de dollars d'économies, auxquelles s'ajoutera 1 milliard de dollars lié à la croissance.

En dépit de la future scission en trois entités, l'opération qui va donner naissance à un groupe au chiffre d'affaires cumulé de plus de 92 milliards de dollars devrait faire l'objet d'un examen minutieux des autorités de la concurrence aux États-Unis et en Europe.

Concurrence

Les régulateurs vont s'interroger sur l'impact de la concentration dans le secteur agricole, alors que les professionnels sont déjà affectés par la chute des prix des matières premières.



BILL PUGLIANO AGENCE FRANCE-PRESSE

DowDupont va détenir 17% du marché des produits phytosanitaires (pesticides, herbicides...), derrière le suisse Syngenta (21%) et l'allemand Bayer (20%) mais devant un autre allemand BASF (13%) et son compatriote Monsanto (9%), selon Morgan Stanley. Il sera en revanche un mastodonte dans les semences de maïs avec 41% de parts de marché, contre 36% pour Monsanto et 6% pour Syngenta. Idem dans le soja, où il va se tailler 38% du marché, contre 28% pour Monsanto et 10% pour Syngenta.

«Ça va être intéressant de voir comment ils s'en sortent avec les régulateurs. Peut-être allons-nous apprendre quelque chose pour nos futures acquisitions», affirme à l'AFP un patron d'un conglomérat industriel américain, sous couvert de l'anonymat. Le département de la Justice a

fait échouer récemment la fusion annoncée entre les câblo-opérateurs Comcast et Time Warner Cable. Lundi, c'est General Electric qui a renoncé à céder son électroménager au suédois Electrolux. « Cette opération change la donne pour notre industrie », a commenté Andrew Liveris, le p.-d.g. de Dow. « Sur la dernière décennie notre industrie a connu des changements tectoniques », a-t-il ajouté, en allusion à l'apparition des OGM ou aux progrès de la science.

Dow et DuPont, qui cumulent à eux trois siècles d'histoire, espèrent être mieux positionnés pour faire face à la chute des prix des matières premières et au ralentissement de grandes économies émergentes (Chine et Brésil) qui ont entamé la rentabilité du secteur. Ils répondent aussi au vœu des investisseurs activistes américains Daniel Loeb, actionnaire de Dow, et Nelson Peltz, présent dans le capital de DuPont.

En mai, M. Peltz avait vu sa tentative de siéger au conseil de DuPont échouer au terme d'un bras de fer très médiatisé contre Ellen Kullman, la p.-d.g. de l'époque. Mais celle-ci a dû quitter le groupe quelques jours plus tard. Quant à M. Loeb, il a signé une paix des braves avec la direction de Dow, qui expire dans les prochains jours.

Cette transaction vient parachever une année 2015 historique pour les fusions-acquisitions, dont le montant s'élève à plus de 4754 milliards de dollars à ce jour, un record, selon Dealogic.

Agence France-Presse

LIBRE-ÉCHANGE

Le PTP risque de buter contre le Congrès américain

Washington — Le chef de la majorité républicaine du Sénat américain a averti que le grand accord de libre-échange négocié par Barack Obama avec 11 pays du pourtour pacifique échouerait s'il était présenté pour ratification au Congrès avant les élections de novembre 2016.

« Il ne faut certainement pas que ça vienne avant l'élection, a dit Mitch McConnell, l'homme fort de la chambre haute du Congrès, dans une interview au Washington Post jeudi. Le président commettrait une grave erreur s'il essayait d'avoir un vote avant l'élection. Il y a beaucoup de résistance dans l'institution. »

La fin de non recevoir du chef républicain est un coup dur pour le Partenariat transpacifique (PTP), scellé en octobre après cinq ans de négociations, dans le but d'établir la plus vaste zone de libre-échange au monde, les 12 pays représentant 40% de l'économie mondiale. Le Congrès doit ratifier l'accord, sous la forme d'un projet de loi que le président américain doit présenter.

Obama avait obtenu une victoire en obtenant en juin l'adoption par le Congrès d'une procédure d'examen accéléré. Il s'était appuyé sur la majorité républicaine, les démocrates de son parti étant majoritairement

protectionnistes. Cela signifie que le Congrès devra voter pour ou contre l'accord, sans pouvoir l'amender, ce qui évitera un dépeçage ou une obstruction. Mais les républicains, partisans du libre-échange, ont diversement accueilli le PTP conclu en octobre. Les candidats à l'investiture démocrate pour la Maison-Blanche Hillary Clinton et Bernie Sanders ont déclaré leur opposition.

Les considérations électorales pourraient aussi avoir poussé Mitch McConnell à prendre position contre une adoption rapide du texte, les républicains rechignant à l'idée de donner à Barack Obama une ultime victoire politique avant son départ de la Maison-Blanche. Mais une fenêtre existera entre novembre 2016, date de l'élection présidentielle, et la prise de fonction du prochain président, en janvier 2017.

Mitch McConnell a souligné que le successeur de Barack Obama pourra profiter de la procédure d'examen accélérée, qui sera valable jusqu'en 2021. « Le prochain président, quel qu'il soit, aura l'autorité pour soit revoir cet accord, s'il n'a pas été approuvé, et donner une chance au Congrès de donner son avis », a dit le sénateur.

Agence France-Presse

Le Fonds de solidarité dans Produits Zinda

Afin d'appuyer la croissance de Produits Zinda, de Candiac, le Fonds de solidarité FTQ investit 3 millions dans ce joueur agroalimentaire québécois. Cet investissement facilitera l'acquisition et l'installation d'une nouvelle ligne de

production de couscous perlé, qui était auparavant importé. Actuellement, l'entreprise compte entre 65 et 70 employés dépendamment de la saison et des quarts de travail dont une quarantaine de personnes affectées à la production. « On prévoit l'ajout d'une quinzaine de nouveaux emplois dans un horizon de 18 à 24 mois », peut-on lire dans le communiqué.

Le Devoir

PÉTROLE

L'AIE maintient sa prévision pour 2016

Paris — L'Agence internationale de l'énergie (AIE) a maintenu vendredi sa prévision de demande de pétrole pour 2016, l'impact de la chute des prix commençant à s'atténuer avec un ralentissement de la croissance de la consommation déjà important fin 2015 et un contexte macroéconomique précaire.

La demande mondiale devrait atteindre 94,6 millions de barils par jour (mbj) en 2015, en hausse de 1,8 mbj, et poursuivra sa croissance mais à un rythme plus lent de 1,2 mbj pour atteindre 95,8 mbj l'an prochain, a précisé l'AIE dans son rapport mensuel sur le pétrole.

« La consommation a atteint un pic au troisième trimestre et la croissance de la demande devrait ralentir [...], le soutien de la chute des prix commençant à disparaître », explique l'agence dont le siège est à Paris.

Le quatrième trimestre a déjà vu « un ralentissement majeur » de la croissance de la demande, avec des estimations provisoires de 1,3 mbj, au plus bas sur un an. « Les soutiens précédents, comme le rebond post-récession dans de nombreux pays européens et une très forte croissance aux États-Unis, commencent à céder. »

« Un contexte macroéconomique exceptionnellement pré-

caire est aussi susceptible de restreindre la prévision pour 2016 », ajoute-t-elle, citant une évolution de la politique monétaire aux États-Unis qui pourrait avoir des conséquences négatives sur les économies émergentes. À l'inverse, l'Agence a relevé sa prévision de demande en Chine du fait de ventes de véhicules plus importantes qu'attendues cette année qui entraînent une hausse de la consommation d'essence.

Sur le front de l'offre, le marché est toujours sous la pression des hauts niveaux de production des pays de l'OPEP (Organisation des pays exportateurs de pétrole).

L'organisation a décidé début décembre de maintenir sa production à son niveau actuel, faisant chuter les prix du baril sous les 40 \$US, au plus bas depuis sept ans.

Selon l'AIE, elle devrait encore augmenter de 1,2 mbj l'an prochain, après une croissance de 1,6 mbj cette année, tandis que les prix bas du brut vont entraîner une baisse de 600 000 barils par jour de l'offre hors-OPEP, aux coûts de production plus importants. Une estimation de l'Agence inchangée par rapport à celle formulée en novembre.

Agence France-Presse

Champion Iron va acquérir la mine du lac Bloom

Champion Iron s'appête à mettre la main sur les actifs de la mine de fer du lac Bloom, près de Fermont, un an après la décision de Cliffs Natural Resources de mettre fin aux activités.

La minière a indiqué vendredi que l'offre de 53,1 millions de sa filiale Minerai de fer Québec avait été retenue. Cette offre porte également sur un actif ferroviaire ainsi que sur les gisements Quinto. Si la Cour supérieure du Québec ainsi que les actionnaires de Champion donnent leur

aval, la transaction devrait être conclue dès le début de 2016.

« Nous considérons que la mine de fer du lac Bloom représente non seulement une occasion exceptionnelle, mais aussi une occasion qui ne se serait pas présentée sans la conjoncture difficile actuelle du marché des métaux », a estimé le président-directeur général de Champion, Michael O'Keefe, par voie de communiqué. « Les mauvaises conditions de marché nous ont en effet permis de négocier une offre concurrentielle qui a fi-

nalement été retenue. »

À l'aube du temps des fêtes, la nouvelle a été qualifiée de « leur d'espoir » par le coordinateur du Syndicat des Métallurgistes de la Côte-Nord, Dominic Lemieux. « Notre crainte était que la mine soit rachetée par un démantelateur et que les installations soient démantelées, a-t-il expliqué au cours d'un entretien téléphonique. Avec une compagnie comme Champion, c'est de très bon augure. » Le syndicat a également souligné l'appui du gouvernement Couillard dans ce

dossier, qui a déployé son Groupe tactique d'intervention économique pour faciliter les démarches dans l'espoir de dénicher un acquéreur.

En raison de la déprime des prix du fer, la société américaine avait décidé en 2014 de mettre fin aux activités de sa mine du lac Bloom — où travaillaient plus de 500 personnes — pour ensuite se placer sous la protection de la Loi sur les arrangements avec les créanciers des compagnies.

La Presse canadienne

SPÉCIALISTES DE LA SANTÉ



Carlos Otero
Massothérapeute Agréé FQM
FQM Certified Massage Therapist

SERVICES OFFERTS

- Massage suédois
- Massage clinique de l'abdomen
- Thérapie sacro-crânienne intégrée

PROBLÈMES RÉCURRENTS

- Migraines
- Tendinites
- Mal de dos
- Stress et tension générale ou spécifique
- Problèmes de sciatique

*** Reçus d'assurances disponibles ***

Carlos Otero | Massothérapeute Agréé FQM
Centre Médical Westmount | Métro Vendôme |
514.503.7726

Pour annoncer, communiquez avec Evelyn De Varennes
au 514.985.3454 ou edevarennes@ledevoir.com

Sondage Léger Marketing : centres et cliniques capillaires
Prix d'excellence Lauréat 2015-2016 attribué à Clinique Santé Capillaire

Perte de cheveux
Problèmes chroniques
de santé et de stress

Le choix a été l'unique vraie clinique
capillaire professionnelle reconnue
avec méthode naturelle à Montréal.

514 289-9762

Micheline Grimard infirmière, naturopathe
En formation continue, 50 ans d'expérience en santé en 2015.

Le CSC : Clinique Santé Capillaire
C'est un Concept Santé Complet... pour vous

www.cliniquesantecapillaire.com



Vous avez des droits nous pouvons vous aider

Yves Ménard
Avocats inc.

514.861.0469

menardavocats.com

ÉCONOMIE

Un milliardaire chinois disparaît

Pékin — L'un des hommes d'affaires chinois les plus puissants de la planète manque à l'appel.

Guo Guangchang est le patron de Fosun International, un conglomérat qui est notamment propriétaire du Club Med et de plusieurs autres entreprises en Europe et aux États-Unis. Fosun est également actionnaire du Cirque du Soleil.

Les employés de Fosun sont apparemment incapables de rejoindre M. Guo depuis jeudi matin, rapporte le magazine *Caixin* sur son site Internet. M. Guo aurait été aperçu en compagnie de policiers à l'aéroport de Shanghai.

Fosun — le plus important conglomérat chinois privé — et sa branche pharmaceutique ont suspendu les transactions sur leurs titres à la Bourse de Hong-Kong, vendredi. Fosun a ensuite annoncé par communiqué que M. Guo collaborait à une enquête des autorités policières chinoises.

La Chine est balayée par une campagne anticorruption de trois ans lancée par le président Xi Jinping. Des dizaines de dirigeants d'entreprises publiques, dans le secteur des hydrocar-

bures et ailleurs, ont déjà été épinglés. Un tribunal avait indiqué en août que M. Guo avait entretenu des «liens inappropriés» avec le président d'une chaîne de supermarchés qui a été incarcéré pour corruption.

Un expert a expliqué que l'arrestation présumée de M. Guo pourrait démontrer que l'enquête des autorités chinoises ne se limite dorénavant plus aux seules entreprises publiques, ce qui risque de donner la frousse aux investisseurs.

M. Guo a cofondé Fosun dans les années 1990. La société d'investissement est active dans les secteurs minier, immobilier, de l'assurance, de l'acier et du commerce de détail. Fosun a remporté les enchères, plus tôt cette année, pour mettre la main sur le célèbre Club Méditerranée.

La fortune de M. Guo est évaluée à 7,8 milliards \$US. Le quotidien *Financial Times* le décrit comme le «Warren Buffet chinois», en raison d'une stratégie qui consiste à utiliser les revenus générés par les activités d'assurances pour acheter d'autres entreprises.

Associated Press



Guo Guangchang

PROPRIÉTÉ

SUITE DE LA PAGE C 1

L'annonce survient alors que l'hypothèse d'une bulle qui n'a toujours pas éclaté continue d'alimenter la discussion, laquelle dure d'ailleurs depuis des années. Les projecteurs, cependant, se sont récemment tournés vers le rôle possible que jouent les acheteurs étrangers, au sujet desquels le fédéral détient bien peu d'information.

Le mois dernier, le grand patron de la Société canadienne d'hypothèque et de logement (SCHL) a abordé le sujet de front. «Il est fort possible que les acheteurs étrangers représentent une partie considérable de la demande pour les maisons unifamiliales plus chères», a dit Evan Siddall, cité par des médias assistant au colloque auquel il participait.

La SCHL, a ajouté M. Siddall, a entamé des démarches pour colliger davantage d'information sur l'origine des acheteurs de condos.

Invité à se prononcer sur le rôle des étrangers dans l'évolution des prix de l'immobilier alors que cette mesure ne vise les acheteurs canadiens, M. Morneau s'est limité à dire que «nous

prenons des mesures pour protéger les Canadiens».

La mesure annoncée par le ministre Bill Morneau s'inscrit dans un long resserrement des conditions de crédit au cours des dernières années afin d'éviter une surchauffe. La première ronde a eu lieu en 2008, quand le ministre Jim Flaherty a réduit de 40 à 35 ans la période maximale d'un prêt hypothécaire. Elle a depuis été ramenée à 25 ans, avec des ajustements sur les mises de fonds.

«Les mesures que nous prenons aujourd'hui nous permettent d'agir prudemment à l'égard de vulnérabilités émergentes du marché du logement dans certaines régions du pays, sans pour autant entraver l'activité dans les autres régions», a dit le ministre. «De même, ces mesures rééquilibrent le soutien que le gouvernement apporte au secteur du logement, lequel soutien vise à favoriser la stabilité à long terme et une croissance économique équilibrée.»

Aux yeux de la Banque TD, le resserrement des règles aura un impact «relativement modeste» et de courte durée. «Nous avons déjà prévu un refroidissement graduel de ces marchés pour 2016, en raison d'une récente érosion de l'abordabilité qui est susceptible de perdurer.»

Le Devoir

SUNWING

SUITE DE LA PAGE C 1

insiste: «Nous ne sommes pas dans ce "business" pour des parts de marché», dit-il lors d'un entretien au *Devoir*.

Croit-il observer une guerre de capacité entre Air Canada rouge et Transat? «À mes yeux, cette forte compétition entre les deux se fait et va s'intensifier davantage sur le marché entre le Canada et l'Europe.» Et Sunwing n'entend pas s'aventurer outre-Atlantique, même si des synergies avec son partenaire européen TUI peuvent être imaginées. «Il y a complémentarité. TUI est un gros joueur l'été, nous, l'hiver. On peut penser à des développements de destinations.» Mais la priorité de Sunwing demeure son déploiement vertical, avec l'essor de son réceptif Nexus, dont l'activité devrait s'étendre à Cuba, avec une incursion déjà musclée dans l'hôtellerie et, pourquoi pas, dans les croisières.

Conjoncture instable

Mais dans l'immédiat, la conjoncture se veut plutôt instable. Il y a cette austérité au Québec, dans une économie à faible croissance. Dans l'Ouest, la chute des cours pétroliers domine l'actualité. Aussi, ces caprices de la météo et ce dollar canadien qui semble se diriger vers les 70¢US, une chute faisant plus qu'annuler les avantages d'un faible cours du carburant. «Il y a des limites à se protéger avec des opérations de couverture. Aller au-delà de 50% de nos activités à couvrir, on donne dans la spéculation. Surtout que ces opérations de couverture peuvent devenir complexes et coûteuses du fait qu'elles interpellent le taux de change et les aléas des cours pétroliers, et leur impact tant sur nos dépenses que nos revenus.» Bref, «nous allons nous en remettre



ANNIK MH DE CARUFEL LE DEVOIR

Colin Hunter, fondateur et président du groupe de voyages Sunwing

à notre flexibilité à nous ajuster. Miser sur les avantages d'être une entreprise familiale, et une compagnie privée. Notre structure de coûts est la plus faible de l'industrie, notre flotte d'appareils composée de Boeing 737 récents est très efficiente et nous sommes un voyageur pleinement intégré verticalement.»

Sur un an, le nombre de sièges offerts au Québec demeurera donc autour de 500 000, à plus de deux millions sur l'ensemble canadien. Le voyageur propose 37 hôtels en exclusivité, dont les RIU, tout en gérant ou détenant bientôt plus de 16 000 chambres. Sunwing souligne qu'elle est rentable année après année depuis sa création, au début de 2000. Elle coiffe désormais un chiffre d'affaires annuel dépassant les 3 milliards selon le taux de change appliqué, et vise une marge bénéficiaire oscillant entre 3 et 6% en jouant la carte de son intégration dans une industrie de plus en plus concentrée, sous le jeu de la consolidation des voyageurs menée par Sunwing et Transat.

Cuba

L'hiver 2015-2016 braque également les projecteurs sur Cuba, une destination particulièrement prisée des Québécois. Jusqu'à l'an dernier, le gouvernement cubain acceptait que

les chambres d'hôtel soient payées en dollars canadiens. Cette année, la tarification se fait au taux ajusté en dollar américain. La hausse moyenne peut atteindre les 15%. «Cela équivaut à 100\$ de plus pour une chambre de catégorie moyenne, davantage dans le haut de gamme.» Quant à l'effet final pour le consommateur, «les autres marchés baissent leurs prix, notamment à Cancun et en République dominicaine. Et la côte ouest du Pacifique attire davantage cette année. Il faudra voir comment tout cela va s'ajuster», résume Colin Hunter.

Sunwing est devenu en 2013 le plus important voyageur au monde à Cuba, et ce, tant pour les nuitées que pour le nombre de passagers. L'entreprise est également propriétaire du voyageur américain Vacation Express. Se frotte-t-on les mains devant l'intention du président Barack Obama de lever l'embargo contre ce pays? «Il y a beaucoup de résistance, et le président américain doit en découder avec le Congrès. En somme, cela ne se fera pas du jour au lendemain», a déclaré celui qui œuvre depuis plus de 40 ans dans l'industrie du voyage, ce qui comprend une longue expérience dans la gestion hôtelière dans les Caraïbes.

Le Devoir

Sunwing au Québec

Sunwing au Québec, c'est une présence d'une dizaine d'années maintenant, pilotée par Sam Char, directeur général. C'est 800 employés, dont une centaine à la base du voyageur à Québec. Les repas-bistro et le café servis à bord proviennent de fournisseurs québécois. Propriété des actionnaires de Sunwing, le bureau montréalais abrite toutes les activités de soutien des opérations qui comprennent l'administration, les relations auprès de la clientèle et l'exploitation

de vols au départ de cinq aéroports québécois, dont Bagotville après six vols par semaine vers le Sud et Québec, où Sunwing est le voyageur offrant le plus grand nombre de sièges. En termes de visibilité, le voyageur est notamment partenaire de Juste pour rire, du Festival de jazz de Montréal et de Montréal en lumière. Et Colin Hunter, dans sa carrière de crooner, donne deux fois plus de spectacles au Québec qu'ailleurs au Canada, se plaît à souligner Sam Char.

GUIGNOLÉE DU
DR JULIEN
LE SAMEDI 12 DÉCEMBRE 2015

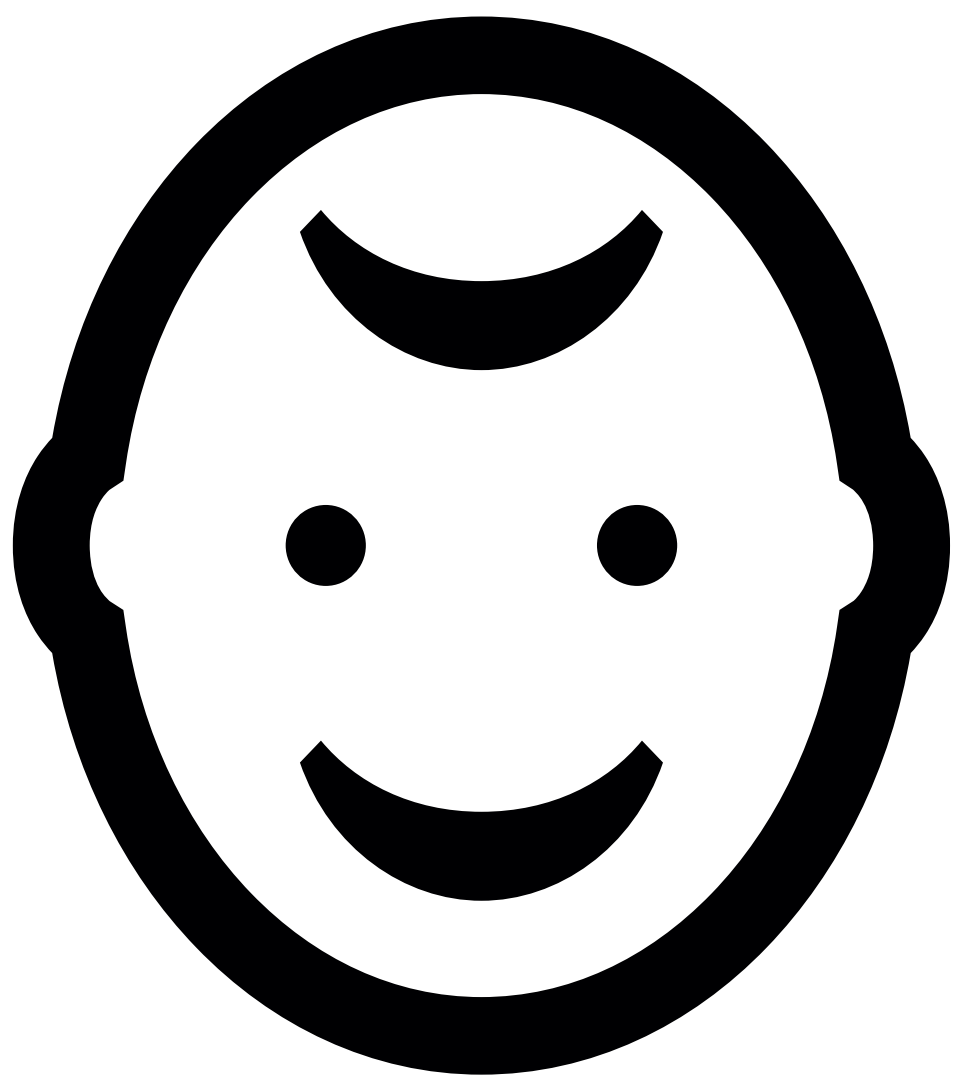

DONNEZ

EN TEXTANT DRJULIEN AU 20222
TELU S'ENGAGE À DOUBLER VOTRE DON

GUIGNOLEEDRULIEN.ORG

TELUS



À NOËL, ABONNEZ VOS PROCHES
ET PROFITEZ D'UN TARIF EXCEPTIONNEL

1^{ER}
ABONNEMENT
25\$*

ET 15\$*
POUR CHAQUE
ABONNEMENT
ADDITIONNEL

OFFREZ AUTANT D'ABONNEMENTS QUE VOUS LE SOUHAITEZ!



Quebec Science examine les questions relatives à la science et à la technologie, et pose un regard scientifique sur les grands sujets d'actualité. Découvrez! 8 numéros par année



Géo Plein Air flaire les tendances: équipements et destinations, entraînement et nutrition, test de produits et guides d'achat. Respirez! 6 numéros par année



Vélo Mag parle vélo sous toutes ses formes; test de matériel, guides d'achat, destinations, compétitions, entraînement et nutrition. Roulez! 6 numéros par année

VELO.QC.CA/NOEL

OU

contactez le service à la clientèle par téléphone avant le 18 décembre 2015
au 514 521-8356 ou 1 800 567-8356, poste 504

* Cette offre d'abonnement se termine le 31 décembre 2015. Taxes en sus.

ÉCONOMISEZ
JUSQU'À 72%
SUR LE PRIX
EN KIOSQUE

ÉCONOMIE

VOS FINANCES

Dans l'anticipation d'une hausse du taux de la Fed

GÉRARD BÉRUBÉ



Les marchés boursiers viennent de connaître une semaine difficile. La hausse du taux directeur de la Réserve fédérale attendue la semaine prochaine, hier tant crainte, pourrait-elle finalement servir de baume sur la plaie?

La semaine a été difficile en Bourse. Le S&P/TSX a reculé de 4,3% en cinq séances. Aux États-Unis, le S&P 500 a perdu 3,8% et le Dow Jones affiche une perte hebdomadaire de 3,3%. De plus de 4% pour le Nasdaq. L'Agence France-Presse (AFP) résume: «Une dégringolade des prix du pétrole brut près de nouveaux plus bas depuis près de sept ans et la volatilité sur le marché des changes ont pesé sur le moral des investisseurs dans le monde.» «La sinistrose a été exacerbée par les incertitudes [...] à l'approche de la décision de la semaine prochaine de la Réserve fédérale

américaine sur une éventuelle hausse des taux.»

Anxiété palpable

D'autres analystes ont évoqué «une anxiété palpable». Ou ont commencé à se demander «si l'effondrement du pétrole n'est pas en train de se transformer en crise financière». Toujours selon l'AFP, vendredi, un gestionnaire de portefeuille liquidait un de ses fonds obligataires à haut rendement, dont les investisseurs se retireraient massivement, craignant que ce développement, qui témoigne d'une crise de liquidités, puisse préfigurer d'autres déconforts.

Bref, il est souhaité que la hausse du taux directeur de la Réserve fédérale attendue mercredi, d'abord tant crainte puisqu'elle surviendrait dans une conjoncture économique mondiale plutôt anémique, serve de catalyseur à une reprise boursière. Qu'elle vienne témoigner d'un état de santé de l'économie américaine plus fort que prévu. Au contraire, le statu quo pourrait être perçu comme étant annonciateur d'une première économie mondiale en perte de vitesse.

Pourtant, rien n'est moins sûr. D'autres données sur l'économie chinoise sont attendues ce week-end et pourraient peindre un ralentisse-

ment encore plus sévère du poids lourd mondial. Quant à la première hausse du taux directeur de la Fed depuis la crise de 2008, elle s'inscrirait le cas échéant dans un environnement de politique monétaire plutôt asymétrique entre les grandes banques centrales, accentuant les déséquilibres et alimentant une poussée additionnelle du billet vert. Une telle divergence un tant soit peu prolongée engendrerait un effet pervers venant pénaliser l'économie des États-Unis et ses multinationales. Même si elle est amplement anticipée, cette hausse ne ferait qu'ajouter à la volatilité des marchés, croient les analystes.

Un faible resserrement

Quoi qu'il en soit, si la Fed enclenche un resserrement monétaire, il sera de faible ampleur. À la Financière Banque Nationale (FBN), l'on s'attend à ce qu'un relèvement la semaine prochaine soit suivi de seulement deux autres en 2016. «La fourchette cible du taux des fonds fédéraux devrait atteindre 0,75 à 1% d'ici la fin du deuxième trimestre puis rester inchangée au deuxième semestre de l'an prochain, avec un essoufflement de la croissance de l'économie américaine», a précisé l'institution. Le taux des bons du Trésor américain à dix ans pourrait passer

de 2,13% à 2,76% au deuxième trimestre, pour se replier d'une vingtaine de points de base au cours du deuxième semestre.

Au Mouvement Desjardins, on rappelle également que les taux obligataires ont déjà légèrement progressé sous le jeu des anticipations. «Ces taux demeurent toutefois très bas et les hausses devraient être limitées au cours des prochains trimestres alors que la Fed sera prudente et que les taux directeurs canadiens demeureront inchangés.»

Selon ses projections, le taux sur une hypothèque à échéance d'un an, présentement à 3,1%, oscillera entre 2,89 et 3,39% l'an prochain, entre 3,25 et 4,05% en 2017. Celui pour l'échéance de trois ans, à 3,4%, devrait fluctuer entre 3,14 et 3,64% en 2016, entre 3,85 et 4,65% l'année suivante. Le taux à cinq ans, entre 4,49 et 4,99% l'an prochain et entre 4,5 et 5,3% en 2017, contre 4,7% présentement.

Pour revenir à la FBN, «notre scénario d'une croissance modeste et d'une normalisation graduelle de la politique monétaire laisse présager une poursuite de l'amélioration du marché boursier.» Avec pour cible, aux États-Unis, un S&P 500 à 2200 à la fin de 2016, soit un gain de quelque 10% sans les dividendes.

On verra.

La vigueur du billet vert améliore les résultats de BRP

JULIEN ARSENAULT

La force du dollar américain a contribué à améliorer les résultats de BRP.

Au troisième trimestre, la société établie à Valcourt, en Estrie, a engrangé des profits de 65,5 millions, ou 56¢ par action, en hausse de 76% par rapport à la même période l'an dernier. Stimulés par la vigueur du billet vert américain, qui a eu une incidence positive de 75 millions, les revenus se sont établis à 1,01 milliard, en hausse de 10%.

«En dépit de la volatilité de l'économie, nous sommes satisfaits de nos résultats», a souligné vendredi le président et chef de la direction de BRP, José Boisjoli, au cours d'une conférence téléphonique. D'un point de vue opérationnel, tout se déroule comme prévu avec nos différents programmes. La majeure partie du chiffre d'affaires a été générée par les produits saisonniers — comme les motoneiges et motomarines — pour lesquels les recettes ont été de 476 millions, en hausse de 5,1%.

Abstraction faite des éléments non récurrents, le profit ajusté de BRP a été de 72,8 millions, ou 62¢ par action, en progression de 5,5%. Cette performance trimestrielle et la décision de BRP de relever la prévision de son bénéfice ajusté pour l'exercice 2016 seront accueillis favorablement par les investisseurs, croit Benoît Poirier, de Desjardins Marchés des capitaux. «Nous croyons que ces solides résultats devraient contribuer à dissiper le sentiment négatif du marché à l'égard des actions de BRP», écrit l'analyste dans une note envoyée par courriel.

M. Poirier note toutefois que les résultats de BRP sont entre autres attribuables au devancement de certaines livraisons, et que le trimestre en cours pourrait être un peu plus difficile.

Gel salarial

La divulgation des résultats du troisième trimestre survient une semaine après que BRP

eut annoncé un gel salarial de trois à cinq ans pour la majorité de ses employés à Valcourt, où l'entreprise désire investir 118 millions. En s'adressant aux analystes, M. Boisjoli est revenu sur cette décision «difficile» visant à préserver la compétitivité des installations de Valcourt face à aux autres usines de la société, comme au Mexique. «Je dois souligner leur résilience. Ils comprennent que nous avons pris cette décision afin que Valcourt demeure notre centre d'expertise non seulement pour l'innovation et l'ingénierie, mais aussi pour l'assemblage.»

Par ailleurs, puisque le tapis blanc se fait toujours attendre dans de nombreuses régions en Amérique du Nord, dont le Canada, BRP n'écarte pas la possibilité de déployer des promotions si la situation ne change pas afin d'écouler ses stocks de motoneiges. Dans l'ensemble, à la fin du mois de novembre, l'industrie de la motoneige affichait un recul de plus de 10% du côté des ventes au détail, a fait remarquer le grand patron de BRP. «Si cela se poursuit, nous devons être agressifs en janvier et février afin de tirer profit d'une saison qui sera très courte» a-t-il dit, en ajoutant que le déploiement d'éventuelles promotions si les précipitations de neige ne sont pas au rendez-vous figurerait parmi les risques du quatrième trimestre.

Les conditions de marchés sont notamment difficiles dans l'Ouest canadien en raison des turbulences économiques provoquées par la déprime prolongée du prix des hydrocarbures. Depuis le 1^{er} décembre, le constructeur de véhicules récréatifs a mis de l'avant une promotion destinée aux régions de l'Ouest dans l'espoir de séduire les consommateurs au budget plus serré. «Ils peuvent acheter une motoneige sans payer pour la première année», a indiqué M. Boisjoli. Nous tentons de donner une raison d'acheter à ceux qui sont préoccupés par leur situation financière.»

La Presse canadienne

La Baie d'Hudson réduit ses prévisions de ventes après les attentats de Paris

Toronto — La Compagnie de la Baie d'Hudson a réduit ses prévisions de ventes pour cette année et l'an prochain, notamment en raison des répercussions des attentats du 13 novembre à Paris, qui ont miné la performance de sa nouvelle chaîne de grands magasins Kaufhof, dont l'acquisition a été finalisée à la fin septembre.

«Nos magasins en Belgique, qui, évidemment, se trouvaient à l'épicentre des enquêtes qui ont suivi [les attentats], ont été fermés pendant plusieurs jours», a expliqué vendredi le chef de la direction de la Baie d'Hudson, Jerry Storch, lors d'une conférence téléphonique avec des analystes pour discuter des plus récents résultats trimestriels de l'entreprise. «Ça a pris du temps avant que l'achalandage revienne.»

En Allemagne, où se trouvent la plupart des magasins exploités par Kaufhof, l'achalandage des consommateurs a été réduit après une alerte à la bombe au stade de soccer de Hannover, a poursuivi M. Storch. La Compagnie de la Baie d'Hudson (HBC) a donc réduit sa prévision de ventes pour 2015 entre 10,7 milliards et 11,2 milliards, comparativement à sa prévision précédente (entre 11 milliards et 11,5 milliards). Pour leur part, les prévisions de ventes pour 2016 ont aussi été révisées et se situent dorénavant entre 14,2 milliards et 15,2 milliards, plutôt qu'entre 14,5 milliards et 15,5 milliards.

Par ailleurs, de moins en moins de Canadiens se déplacent aux États-Unis pour aller magasiner, a constaté l'entreprise. «Même nos propres employés, qui y profitent de rabais, ne vont plus magasiner aux États-Unis», a observé M. Storch.

HBC, qui exploite les enseignes Saks et Lord and Taylor aux États-Unis, est confronté à une importante difficulté avec la nouvelle vigueur du dol-

lar américain, qui a porté un coup à l'industrie du tourisme aux États-Unis. Les vacanciers dépensent souvent d'importantes sommes sur des biens de luxe dans les magasins américains de HBC, et leur absence a créé un vide qui n'a pas été comblé. Selon M. Storch, les taux de change sont devenus «un des plus gros problèmes» pour la chaîne de grands magasins.

Résultats jugés décevants

Malgré les vents contraires du trimestre actuel, HBC a affiché un chiffre d'affaires en hausse de 34% pour son troisième trimestre, clos le 30 septembre. Les ventes en magasins et en ligne ont amélioré leur performance, tant en Amérique du Nord qu'en Europe, mais pas assez pour combler les attentes des analystes. Le bénéfice net de la Compagnie de la Baie d'Hudson s'est ainsi établi à 1 million, comparativement à la perte nette de 13 millions \$ réalisée au cours de la même période l'an dernier. Mais après des ajustements pour exclure les éléments non récurrents, la Baie d'Hudson a réalisé une perte normalisée de 7 millions, soit 4¢ par action, comparativement à un bénéfice normalisé de 3 millions, ou 2¢ par action, un an plus tôt. Son chiffre d'affaires trimestriel a atteint 2,57 milliards, comparativement à celui de 1,91 milliard de la même période l'an dernier.

Saks s'apprête à ouvrir des magasins au Canada. La société verra deux grands magasins ouvrir leurs portes dans la région de Toronto l'an prochain, et elle a déjà indiqué qu'il pourrait éventuellement y avoir cinq à sept autres emplacements dans d'autres centres urbains du pays.

La Presse canadienne



Des employés de BRP, à Valcourt

RYAN REMIORZ LA PRESSE CANADIENNE

CARRIÈRES ET PROFESSIONS



DIRECTEUR DES AFFAIRES PROFESSORALES, DE LA RECHERCHE ET DES PARTENARIATS (cadre supérieur)

L'École de technologie supérieure, l'un des 10 établissements du réseau de l'Université du Québec, offre des programmes de baccalauréat, de maîtrise et de doctorat en génie. Sa mission est axée vers la formation et la recherche appliquées en génie. Elle entretient des liens étroits avec l'industrie grâce à son système d'enseignement coopératif et ses activités de recherche. De nombreux industriels sont membres de ses instances décisionnelles.

FONCTIONS

Sous l'autorité du directeur général, le directeur des affaires professorales, de la recherche et des partenariats est responsable de la planification, de la coordination et de la supervision de l'ensemble des activités de recherche, incluant la recherche appliquée et la valorisation de la recherche et des activités de coopération technique avec l'industrie.

Il est responsable du processus d'embauche des professeurs, de leur développement de carrière et de l'application de leur protocole de travail. Il assure un rôle de premier plan dans le développement et la coordination des relations entre l'École et le milieu industriel québécois. Il initie des projets visant à stimuler et à favoriser l'innovation et la performance, tant à l'échelle nationale qu'internationale. Il agit en tant qu'interlocuteur principal dans les affaires internationales de l'ÉTS. Il contribue étroitement à l'amélioration continue des conditions dans lesquelles est réalisée la mission de l'École.

EXIGENCES

Scolarité : Formation universitaire de 3^e cycle (doctorat)

Expérience : Expérience significative dans des fonctions ayant permis d'acquies une vision de gestion stratégique et de mettre à l'épreuve des habiletés diversifiées de gestion et d'administration dans les domaines de l'enseignement, de la recherche et de partenariat avec l'industrie.

Une expérience pertinente dans des responsabilités similaires dans le milieu universitaire constitue un atout important.

Traitement : Selon la politique de rémunération des cadres supérieurs en vigueur à l'École de technologie supérieure.

La description complète des responsabilités reliées à ce poste est disponible sur le site www.etsmtl.ca/Emplois

Les personnes intéressées par ce poste doivent faire parvenir leur curriculum vitae avant 17 h, le 18 janvier 2016, à :

Monsieur Louis Marquis
Secrétaire général
École de technologie supérieure
1100, rue Notre-Dame Ouest
Montréal (Québec) H3C 1K3
Ou à concoursDAPRP@etsmtl.ca

Le générique masculin est utilisé sans aucune discrimination et uniquement dans le but d'alléger le texte.

ÉTS
Le génie pour l'industrie

École de technologie supérieure

L'ÉTS est une constituante du réseau de l'Université du Québec

LE MONDE

Nouvelle flambée de violence au Burundi

La capitale connaît les combats les plus intenses depuis le coup d'État raté en mai

MARIA MALAGARDIS

Après plusieurs attaques vendredi contre des camps militaires à Bujumbura, une nouvelle vague de répression a frappé les quartiers populaires. Le régime minimise les incidents.

Le contraste est saisissant : Alors que Bujumbura s'est réveillée vendredi matin sous les rafales de tirs automatiques, les représentants du pouvoir s'empressaient de dénoncer une «*intox*» sur les réseaux sociaux, en affirmant qu'il s'agissait d'un jour «*ordinaire*», avec un Conseil des ministres consacré au «*budget 2016*».

Étrange déni, alors que dans le même temps, les appels au secours se multipliaient dans les quartiers populaires considérés comme «*contestataires*» par le pouvoir en place : «*S'il vous plaît, volez à notre secours!*», implore un habitant du quartier de Mutakura sur la page Facebook de SOS médias Burundi (proche de l'opposition), en évoquant l'arrivée de la redoutée brigade antiémeute, souvent accusée d'exactions. Et qui, vendredi matin, aurait obligé les habitants de la 1^{re} avenue «*à se mettre par terre en pleine rue*».

«*Ca tire de partout*», confirmait vendredi matin un habitant joint par *Libération* qui évoquait «*la peur panique*» des habitants et des rafles dans plusieurs quartiers de la capitale. «*Un gynécologue très connu, le docteur Ntsumbumuyangue, aurait été enlevé à son domicile et emmené vers une destination inconnue*», s'inquiète la même source. Alors qu'une autre source envoie plusieurs photos de jeunes hommes allongés à terre après avoir été arrêtés



De nombreuses arrestations de civils ont été effectuées vendredi dans les quartiers populaires.

(sans préciser cependant où ces photos ont été prises).

Violents affrontements

Cette nouvelle flambée de violence intervient après l'attaque apparemment coordonnée de deux camps militaires vendredi vers quatre heures du matin : les camps de Ngarara et de Muha, tous deux situés dans la capitale (le premier dans le nord de la ville et le second dans le sud). L'Institut supérieur des cadres militaires (Iscam, situé également dans le sud) aurait été lui aussi attaqué. Les violents affrontements, qui ont duré près de deux heures, auraient fait au moins une dizaine de morts. Mais si les assaillants ont reculé (ou ont été tués), des armes auraient été dérobées.

Qui sont les assaillants? Vraisemblablement des hommes armés opposés au régime du président, Pierre Nkurunziza, réélu en juillet malgré une forte contestation à ce troisième mandat, jugé illégal car non conforme aux accords de paix signés à Arusha en 2000, qui avaient mis fin à une longue guerre civile.

Cette guerre serait-elle en train de renaître de ses cendres? Face à l'intransigeance du pouvoir en place, qui réprime violemment toute protestation populaire, ce n'est pas impossible.

Tout en dénonçant «*un coup d'État raté*» vendredi, les autorités ont procédé une fois de plus à de nombreuses arrestations de civils dans les quartiers populaires.

Pas une semaine ne se passe au Burundi sans répression policière ou échange de tirs entre les forces de l'ordre et ces mystérieux rebelles.

Cinq jeunes exécutés

Déjà mercredi, cinq jeunes avaient été exécutés dans le quartier de Cibitoke par des policiers qui les avaient sortis de force de chez eux, avant de les faire s'agenouiller et de les abattre à bout portant, selon plusieurs témoignages. Les autorités ont ensuite exhibé des armes qui auraient été retrouvées dans le domicile où les jeunes hommes ont été interpellés. Sans expliquer pourquoi il fallait exécuter des hommes désarmés.

Libération

FRANCE

Le ton monte à la veille du scrutin

Paris — L'un accuse son adversaire de défendre la «*race blanche*», s'attirant le qualificatif d'«*mafieux*», un autre évoque le risque «*d'une guerre civile*» si l'extrême droite l'emporte : à deux jours d'un scrutin régional, le ton est monté de plusieurs crans en France.

Alors que le socialiste Claude Bartolone et la représentante du parti Les Républicains Valérie Pécresse sont au coude-à-coude en région parisienne (Ile de France), le climat s'est tendu après une sortie du premier contre son adversaire qui défendrait «*en creux*», «*la race blanche*» contre les villes populaires pour «*faire les poches*» du Front national.

M^{me} Pécresse a jugé «*abjects*» ces propos de M. Bartolone. «*Un mois après les attentats*» djihadistes qui ont fait 130 morts à Paris, «*il introduit le concept de race au cœur de la campagne. C'est dangereux et irresponsable*», a-t-elle réagi, annonçant son intention de porter plainte pour «*injure aggravée*».

«*Quand Pécresse fait des affiches disant "nous ne voulons pas devenir la Seine-Saint-Denis de Bartolone" c'est du racisme*», avait argumenté de son côté le candidat socialiste, élu de ce département du nord de Paris marqué par la pauvreté et une forte présence d'immigrés.

«*Elle tient les mêmes propos que le Front national, elle utilise une image subliminale pour faire peur. Avec un discours comme celui-là, c'est Versailles, Neuilly et la race blanche qu'elle défend en creux*», avait-il déclaré sur le site du magazine *L'Obs*, évoquant deux com-

munes bourgeoises de la région parisienne.

Fin septembre, une eurodéputée LR, Nadine Morano, avait qualifié la France de «*pays judéo-chrétien*» «*de race blanche*», provoquant un tollé. M^{me} Pécresse avait elle-même pris ses distances avec sa collègue, qui avait été suspendue.

M. Bartolone a aussi accusé ses adversaires de montrer du doigt ses origines italiennes pour le déconsidérer en le surnommant «*don Bartolone*». Un maire LR l'a notamment qualifié de «*parfaite incarnation des élus mafieux dont nous ne voulons plus*».

«*Je suis président de l'Assemblée nationale et plus de cinquante ans après mon arrivée en France, on me reproche de ne pas être né en France et d'avoir un père italien. Imaginez ce que ça représente pour tous les enfants des quartiers populaires issus de l'immigration*», a-t-il argumenté.

«*Débat absurde*»

Vendredi, le premier ministre français, Manuel Valls, a apporté son soutien à Claude Bartolone, évoquant «*un débat absurde*». Il en a profité dans le même temps pour estimer que le Front national «*prône la division*» «*qui peut conduire à la guerre civile*».

La veille, la présidente du FN Marine Le Pen a promis que si elle était élue dans le Nord où elle se présente, elle allait «*pourrir la vie du gouvernement*». «*Chaque minute de chaque jour ils entendront parler de moi*», a-t-elle affirmé.

Agence France-Presse

Washington et La Havane rétablissent le lien postal

La Havane — Les États-Unis et Cuba vont rétablir leurs liaisons postales directes interrompues il y a plus d'un demi-siècle, dans le cadre du rapprochement historique entre les deux anciens ennemis de la guerre froide, ont annoncé vendredi La Havane et Washington.

Cet accord, dévoilé d'abord par le ministère cubain des Affaires étrangères avant d'être confirmé par le département d'État américain, a été scellé jeudi à Miami et intervient à une semaine du premier anniversaire du début du dégel entre les deux pays, qui avait été annoncé il y a un an par les présidents Barack Obama et Raul Castro.

Le «*projet pilote*» en matière d'échanges postaux directs entre Cuba et les États-Unis va prendre effet «*dans les prochaines semaines et sera mis en place de façon permanente dans le futur*», a précisé le ministère cubain dans un communiqué.

D'ici quelques semaines

Ce projet pilote permettra d'acheminer du courrier par avion entre les deux pays à raison de vols «*plusieurs fois par semaine, plutôt que de router le courrier par un pays tiers*», a expliqué la diplomatie américaine à Washington. «*Les détails seront finalisés dans les semaines qui viennent*», a assuré le département d'État.

Le service de courrier entre Cuba et les États-Unis n'est plus assuré depuis 1963, peu après l'entrée en vigueur de l'embargo américain sur Cuba. Les Américains peuvent néanmoins envoyer des lettres à Cuba par l'intermédiaire de pays tiers.

Les deux gouvernements ont amorcé officiellement le 17 décembre dernier un rapprochement historique après plus d'un demi-siècle de rupture.

Agence France-Presse

Les talibans frappent à Kaboul

HASHIM SAFI

à Kaboul

À au moins un étranger, un Espagnol, a été tué dans l'attaque talibane qui se déroulait vendredi soir dans le quartier diplomatique de Kaboul, à proximité de l'ambassade d'Espagne, nouvel épisode de l'offensive sans relâche de la rébellion islamiste.

Un policier espagnol a péri dans l'attaque, a annoncé à Madrid le premier ministre Mariano Rajoy, mais aucun bilan officiel des victimes n'avait été diffusé par les autorités afghanes dans la soirée alors que les combats étaient toujours en cours.

Cet attentat survient alors que le gouvernement afghan tente de ramener les insurgés à la table des négociations pour des pourparlers de paix afin de mettre un terme à 14 ans de conflit.

Des officiels afghans et espagnol avaient dans un premier temps fait état d'une attaque dirigée contre l'ambassade d'Espagne. Mais cette information a été démentie par le premier ministre espagnol, qui a précisé que l'offensive visait «*des pensions juste à côté de l'ambassade*».

Le personnel diplomatique de l'ambassade d'Espagne a été évacué, a indiqué M. Rajoy.

Les talibans ont revendiqué l'attaque, déclarant qu'elle visait une maison d'hôtes fréquentée par des étrangers.

Les forces spéciales afghanes ont bouclé le périmètre de l'attaque dans le quartier aisé de Sherpur, secouru par la violente explosion d'une voiture piégée à l'heure de pointe, sui-

vie par des claquements de tirs.

Des ambulances et camions de pompiers aux sirènes hurlantes ont été vus se précipitant vers la scène.

Le quartier de Sherpur abrite les bureaux de plusieurs ONG étrangères ainsi que le domicile de certains hauts responsables afghans, dont l'ancien chef de guerre et premier vice-président d'Afghanistan, Abdul Rashid Dostum.

Cette attaque fait suite à une offensive de 27 heures des insurgés cette semaine contre l'aéroport de Kandahar, plus importante installation militaire du sud du pays, qui a fait au moins 50 morts.

Onze assaillants étaient parvenus à entrer mardi soir dans la première enceinte du complexe hautement sécurisé qui abrite, outre l'aéroport et une zone résidentielle civile, une base militaire partagée par l'OTAN et l'armée afghane.

L'attentat de Kaboul intervient également au lendemain de la démission du chef du renseignement afghan, Rahmatullah Nabil, opposé au rapprochement avec le Pakistan entamé par le président, Ashraf Ghani, pour relancer les pourparlers de paix avec les talibans.

Le chef de l'État afghan s'est fortement impliqué pour faire accepter sa politique d'ouverture vers Islamabad, qui dispose de longue date d'une considérable influence sur la rébellion talibane. Mais la démission de M. Nabil met en lumière les réticences auquel se heurte M. Ghani dans son propre pays.

Agence France-Presse

LIBYE

Les deux factions à quelques jours d'un accord

Nations unies — Les représentants des deux Parlements rivaux libyens se sont «*fixés comme objectif la date du 16 décembre*» pour signer l'accord parrainé par l'ONU, a confirmé vendredi le médiateur de l'ONU, Martin Kobler.

S'adressant au Conseil de sécurité par vidéoconférence depuis Tunis où se tenaient des pourparlers sur la Libye, il a souligné «*qu'il n'y aura pas de réouverture*» du texte. Celui-ci prévoit notamment un gouvernement d'union nationale pour sortir la Libye de la crise.

M. Kobler a salué les «*quelques 40 hommes et femmes courageux qui ont pris des risques considérables pour placer les intérêts de la Libye au-dessus de*

leurs intérêts personnels [et qui] ont annoncé publiquement qu'ils se sont fixés comme objectif la date du 16 décembre pour signer» l'accord.

Parlements consultés?

Les représentants des deux Parlements rivaux ont annoncé vendredi à Tunis qu'ils signeront le 16 décembre, mais sans préciser s'ils devront d'abord consulter leur Parlement respectif pour avoir le feu vert.

Début octobre, à Skhirat, au Maroc, les délégations des deux autorités rivales libyennes avaient déjà approuvé le projet d'accord négocié sous l'égide de l'ONU, mais le document avait finalement été rejeté par les Parlements rivaux.

«*Les Libyens sont très largement unis sur un point essentiel: la Libye ne peut pas et ne doit pas attendre la paix plus longtemps*», a affirmé M. Kobler. *La Libye est engagée dans une course contre la montre, son tissu social, son unité nationale et son intégrité territoriale sont menacés par les forces de l'extrémisme et du terrorisme, telles que Daech [acronyme arabe du groupe Etat islamique]*», a-t-il souligné.

Les djihadistes du groupe EI, qui se sont implantés en Libye depuis l'an dernier, «*travaillent à consolider et à étendre leur influence au-delà des zones sous leur contrôle immédiat*».

Agence France-Presse



Le candidat socialiste Claude Bartolone a qualifié de raciste la campagne d'affichage de sa rivale de droite Valérie Pécresse.

CRISE MIGRATOIRE

L'Europe veut créer un corps de gardes-frontières

Bruxelles — La Commission européenne va présenter mardi un projet «*audacieux*» de corps européen de gardes-frontières qui, selon les médias, va permettre d'imposer l'intervention de ce corps à un État membre ne parvenant plus à contrôler une frontière extérieure de l'UE.

Mais ce projet, attendu depuis plusieurs semaines, s'il est accepté par les États membres de l'UE, n'ira pas jusqu'à priver un pays de sa souveraineté dans la gestion de ses frontières, a nuancé une source européenne interrogée par l'AFP.

«*Les autorités nationales réussissent à faire de leur mieux, mais elles ne sont pas préparées pour*» l'afflux actuel de demandeurs d'asile, a reconnu vendredi le commissaire européen aux migrations, Dimitris Avramopoulos, lors d'un forum sur la Méditerranée à Rome.

«*Nous avons besoin de quelque chose de plus complet et de mieux structuré*», a-t-il ajouté, sans évoquer les questions de souveraineté. *Les États membres ne peuvent pas agir tout seuls. Nous avons besoin de plus d'instruments.*»

Le projet de création d'un corps européen de gardes-côtes et de gardes-frontières, annoncé depuis septembre, doit être présenté mardi devant le Parlement européen à Strasbourg, a confirmé ven-

dredi le porte-parole de la Commission européenne, en évoquant une «*proposition importante et audacieuse*».

Il fait partie d'une série de nouvelles propositions préparées par l'exécutif européen pour que l'UE reprenne la maîtrise de ses frontières extérieures, mises sous pression par un afflux sans précédent de migrants.

Survie de Schengen

«*Le contrôle effectif de nos frontières extérieures est une condition vitale pour s'assurer que les accords de Schengen [régissant la libre circulation] ne sont pas menacés*», a expliqué devant la presse le porte-parole de la Commission, Margaritis Schinas, qui s'est refusé à dévoiler plus en détail le projet.

Selon le quotidien belge *Le Soir* et le *Financial Times*, l'exécutif européen souhaiterait qu'il soit possible d'imposer une intervention de gardes-frontières européens à un État déficient dans le contrôle d'une frontière extérieure de l'UE.

L'agence européenne Frontex, chargée de la coordination de la gestion des frontières extérieures, dépend des ressources apportées par les États membres et ne peut intervenir dans sa forme actuelle qu'à la demande d'un État membre.

Agence France-Presse

CULTURE

1940-2015

Le cinéma québécois perd un bâtisseur

Denis Héroux, réalisateur de *Valérie*, mais surtout producteur primé, s'est éteint à l'âge de 75 ans

FRANÇOIS LÉVESQUE

Son nom reste d'emblée associé au cinéma érotique qui fit les belles heures du box-office québécois au cours des années 1960-1970. Or, on aurait grand tort de réduire son apport au cinéma québécois à ce seul aspect de sa longue, prolifique et, il convient d'insister sur ce point, illustre carrière. Avec le départ du réalisateur et producteur Denis Héroux, décédé dans la nuit de jeudi des suites d'une longue maladie, c'est tout un pan de l'histoire du cinéma d'ici qui disparaît.

Né à Montréal le 15 juillet 1940, Denis Héroux s'intéresse au cinéma durant ses études en histoire et en littérature. À l'époque, Denys Arcand, Stéphane Venne, Marie-José Raymond et lui sont inséparables.

« Nos professeurs nous surnommaient les mousquetaires », relate Marie-José Raymond, codirectrice d'Éléphant : mémoire du cinéma québécois et productrice également.

« À ce moment-là, je voulais être actrice. Denis m'a dit "Tu vas voir, l'année prochaine, tu vas être à Cannes". Puis on a fait tous ensemble le film *Seul* ou avec d'autres. Denis et Denys ont coréalisé... C'était la première fois que Stéphane composait de la musique. C'est Denis qui a pensé à Michel Brault pour la direction photo. Gilles Groulx a embarqué... Les gars sont allés à Cannes pendant que moi, j'étais retenue ici. Mais ma face y était. »

« Je me souviens que Denis s'est immédiatement pris de passion pour la production. Il était extrêmement débrouillard et il avait un flair incroyable. Il faut comprendre qu'alors, il n'y avait pas de "cinéma québécois" à proprement parler, et encore moins une industrie cinématographique. Avec ses succès comme réalisateur, mais aussi comme producteur, Denis Héroux est certainement un de ceux qui ont le plus

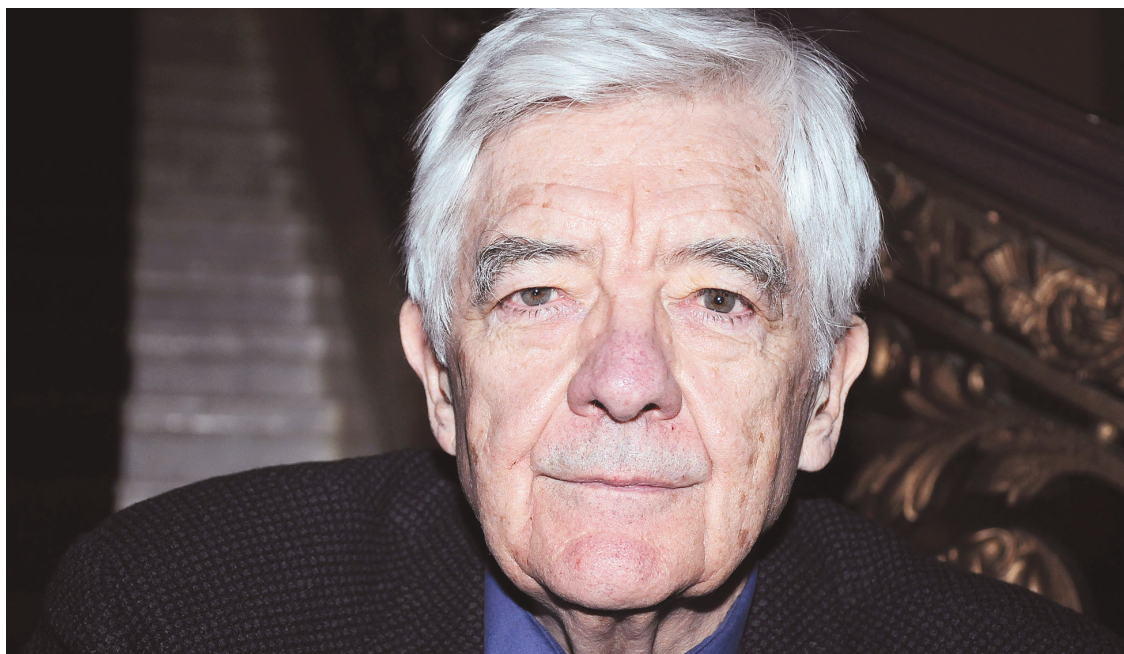

MARC BIZOUARD KEYSTONE PRESS

L'homme de cinéma Denis Héroux en mars 2008

contribué à ce qu'on en développe une. »

Un film phénomène

Enseignant et auteur de livres d'histoire, Denis Héroux continue d'écrire, de réaliser et de produire des films en parallèle. En 1968, une modeste production de 27 000 dollars fait courir les foules. L'histoire d'une jeune femme émancipée, et dénudée, *Valérie* devient un véritable phénomène de société. Suit en 1970 *L'initiation* : rebelote aux guichets.

Vedette des deux films, Danielle Ouimet garde un souvenir ému de son Pygmalion. « Ça me fait beaucoup de peine, confie la comédienne. C'est quand même lui qui m'a mise au monde. On s'est mis au monde. Les amoureux, ça va, ça vient; c'est le quotidien. Denis, c'est quelqu'un qui m'a modelée, encensée, encouragée, soutenue... C'est toute ma jeunesse qui part avec lui, on dirait. »

Des collaborateurs prestigieux

Désormais en mesure de réunir de bons budgets, Denis Héroux continue d'alterner réalisation et production

(*L'amour humain, Quelques arpents de neige*). Au milieu des années 1970, il tourne son regard vers la France.

Il collabore ainsi avec Claude Chabrol (*Violette Nozière* avec Isabelle Huppert, *Les liens du sang* avec Donald Sutherland, avec encore Jodie Foster), Nicolas Gessner (*La petite fille au bout du chemin*, avec encore Jodie Foster), Claude Lelouch (*À nous deux* avec Catherine Deneuve et Jacques Dutronc), Philippe De Broca (*Louisiane*, avec Margot Kidder), Louis Malle (*Atlantic City*, nommé aux Oscar et lauréat du Lion d'Or à Venise), et Jean-Jacques Annaud (*La guerre du feu*, César des meilleurs film et réalisation).

Réalisé conjointement avec l'Australie, *Robe noire*, de Bruce Beresford, sur les désillusions d'un prêtre (Lothaire Bluteau) chargé de convertir des Hurons sous Champlain, est l'un des derniers longs métrages sur lesquels il travaille et l'une de ses coproductions les plus réussies.

Sous-estimé

Malgré ses activités internationales, Denis Héroux ne néglige pas le Québec, en témoi-

gnent entre autres *Les Plouffe*, de Gilles Carle, sa suite *Le crime d'Ovide Plouffe*, de Denys Arcand, ou encore *Le matou*, de Jean Beaudin. Outre son César et son Lion d'Or, Denis Héroux se voit remettre le Prix du mérite de l'Université de Montréal de 2007 à 2013, il y fonde avec André Gaudreault l'Observatoire du cinéma au Québec.

À ce chapitre, Marie-José Raymond considère que son ami n'a jamais reçu chez lui la reconnaissance qu'il méritait. « Les grands prix de cinéma au Québec, ils ne sont jamais allés à Denis Héroux, dénonce-t-elle. Et c'est aussi ça, le Québec: on n'aime pas les gens qui ont du succès. »

Qu'à cela ne tienne, des productions telles *Valérie* et *L'initiation* revêtent, quoi qu'on en dise, un intérêt sociohistorique indéniable. D'autres, telles *Atlantic City*, *Les Plouffe* et *La guerre du feu*, brillent toujours par leurs qualités artistiques remarquables.

L'homme n'est plus, mais les films demeureront.

Le Devoir

CINÉMA

Appel à vous

Partagez un film qui vous a marqué dans la série au long cours « Ces films de vos vies »

FRANÇOIS LÉVESQUE

Vous êtes tombé dessus par hasard à la télévision. Vous l'avez choisi presque par défaut après vous être réfugié au cinéma ou au club vidéo lors d'une averse soudaine. Vous avez à l'inverse ardemment attendu qu'il prenne l'affiche. Vous savez, ce film-là. Un film qui vous a marqué.

Avec la série « Ces films de vos vies », je vous invite à partager ces expériences cinématographiques. Inutile d'être un expert. Inutile aussi de se limiter à des chefs-d'œuvre établis. Oui, il peut s'agir de *Vertigo* d'Alfred Hitchcock ou du *Guépard* de Luchino Visconti, mais ce peut également être *Valérie* de Denis Héroux, voire *Slap Shot* de George Roy Hill.

Classiques, cultes ou obscurs: il n'y a pas de bons ou de mauvais films qui tiennent. Pas de pose, pas de jugement: juste des témoi-

gnages sincères déclinés un à la fois.

Quel est votre film? Dans quel contexte l'avez-vous vu? Pourquoi vous a-t-il plu à ce point, vous a-t-il transformé de la sorte? En 250 mots environ, la parole est à vous.

En complément, je dresserai un petit historique — nombre de productions furent rocambolesques à souhait — et m'attarderai sur les principaux artisans en revenant sur la carrière du cinéaste, du compositeur ou de la vedette, etc. Anecdotes de tournage, réception critique: il y aura toujours quelque chose à dire.

Le but est simple: propager la passion pour le 7^e art par la mise en commun d'expériences cinématographiques significatives. Écrivez-moi à l'adresse cesfilms@ledevoir.com

La série durera tant qu'il y aura des films.

Le Devoir



Geoffrey Farmer représentera le Canada à la prochaine Biennale de Venise

Geoffrey Farmer représentera le Canada à la 57^e exposition internationale d'art — La Biennale de Venise en 2017. Présentée tous les deux ans, la Biennale de Venise est l'une des plus prestigieuses manifestations d'art contemporain au monde.

Geoffrey Farmer est né en 1967 à Vancouver et il y vit et travaille toujours. Au cours de sa carrière de plus de 20 ans, ses installations ont été présentées et acclamées lors de nombreuses expositions individuelles ou collectives partout dans le monde.

Le choix de l'artiste a été fait par un comité de sélection réuni par le Musée des beaux-arts du Canada. La participation du Canada à la 56^e Biennale de Venise est l'une des plus prestigieuses manifestations d'art contemporain au monde. Geoffrey Farmer est né en 1967 à Vancouver et il y vit et travaille toujours. Au cours de sa carrière de plus de 20 ans, ses installations ont été présentées et acclamées lors de nombreuses expositions individuelles ou collectives partout dans le monde.

Le Devoir

Nouveau logo pour le 375^e de Montréal

À l'approche des festivités entourant le 375^e anniversaire de la ville de Montréal, la Société des célébrations du 375^e de Montréal, la Chambre de commerce du Montréal métropolitain, Montréal International et Tourisme Montréal ont présenté, vendredi, le nouveau visuel des événements de 2017. Le logo rouge reprend la rosace montréalaise et sera intégré aux communications des partenaires du 375^e au cours des prochains mois. La Société a également profité de l'occasion pour dévoiler le slogan des événements festifs — Vive Montréal — pour souligner la « vivacité » de la métropole.

Le Devoir

Salman Rushdie reçoit le prix Mailer pour l'ensemble de son œuvre

New York — L'écrivain Salman Rushdie, auteur des *Versets sataniques* et des *Enfants de minuit*, a reçu le prix Mailer pour l'ensemble de son œuvre. M. Rushdie a reçu son prix des mains de Laurie Anderson lors d'une cérémonie jeudi soir à Brooklyn, le quartier de New York où Norman Mailer a grandi et vécu jusqu'à sa mort en 2007. En recevant cette reconnaissance, M. Rushdie a déclaré qu'il était grandiose de se tenir dans le sillage de Norman Mailer. Tout comme M. Mailer, Salman Rushdie est un ancien président de la division américaine de PEN, un organisme international d'écrivains pour les droits de la personne.

Associated Press



JACQUES NADEAU LE DEVOIR

Les maestro de Montréal

Le directeur musical de l'Orchestre symphonique de Montréal, Kent Nagano, a remis vendredi une de ses baguettes personnelles au maire de Montréal. Devant de nombreux représentants du milieu des affaires, le maestro a indiqué qu'il faisait ce cadeau au maire de la métropole pour souligner la manière dont ce dernier « dirige la Ville ». Les deux hommes étaient de passage devant les membres de Chambre de commerce du Montréal métropolitain pour faire la promotion de la culture montréalaise.

Adele a des admirateurs âgés et fortunés

New York — Le secret du succès fulgurant de la chanteuse britannique Adele se cache dans l'âge de ses fans, nombreux à être quinquagénaires et sexagénaires, a révélé une étude de l'institut Nielsen sur les ventes records de son dernier album, 25.

Les personnes ayant acheté cet album sont issues d'une « tranche démographique qui n'est habituellement pas examinée de près par une industrie du divertissement jeune », constate Nielsen.

Aux États-Unis, les mélomanes ayant acheté 25 durant sa première semaine avaient 36 % plus de chances d'être âgés de 55 à 64 ans en com-

raison avec la moyenne d'âge des Américains.

Ils étaient aussi plus susceptibles d'être fortunés. Ainsi, les acheteurs de 25 avaient 67 % plus de chances d'avoir un revenu annuel par foyer supérieur à 100 000 dollars en comparaison avec la moyenne des Américains.

L'étude de Nielsen ne s'est toutefois pas attardée sur les personnes ayant acheté l'album sur iTunes, et qui sont a priori plus jeunes.

Nielsen Music a indiqué jeudi soir que l'album 25 s'était écoulé à 5 millions d'exemplaires aux États-Unis depuis sa sortie le 20 novembre.

Agence France-Presse

Sudoku

par Fabien Savary

				9	8	2		
8				5	6			
6	9	1						
	7				8		4	9
			7		1		8	6
2		6			5			
				3				8
	5			9			3	
			1		2			

Niveau de difficulté : DIFFICILE

3164

Placez un chiffre de 1 à 9 dans chaque case vide. Chaque ligne, chaque colonne et chaque boîte 3x3 délimitée par un trait plus épais doivent contenir tous les chiffres de 1 à 9. Chaque chiffre apparaît donc une seule fois dans une ligne, dans une colonne et dans une boîte 3x3.

Solution du dernier numéro

8	9	7	3	1	6	5	4	2
1	3	5	4	8	2	7	9	6
4	2	6	9	5	7	3	8	1
3	7	4	2	6	9	8	1	5
2	8	9	1	7	5	4	6	3
6	5	1	8	3	4	2	7	9
5	6	8	7	2	1	9	3	4
7	4	2	6	9	3	1	5	8
9	1	3	5	4	8	6	2	7

3163

SUDOKU : le logiciel

10 000 sudokus inédits de 4 niveaux de difficulté par notre expert Fabien Savary
En exclusivité sur le site des Mordus
www.les-mordus.com

LES SPORTS

C'EST DU SPORT !

Observations

JEAN DION

Au chapitre des décisions prises ces jours derniers dans le merveilleux monde du sport™, on en trouve deux qui retiennent particulièrement l'attention des observateurs qui n'ont pas grand-chose d'autre à faire dans la vie qu'observer.

Tout d'abord, la Ligue nationale de football a annoncé la création d'un comité. Vous, c'est votre affaire, mais moi, je dois confesser que j'accueille toujours la formation d'un comité avec un certain je-ne-sais-quoi dans la région. Il sort invariablement d'un comité des choses étonnantes. Et encore plus quand, dans les faits, on a affaire à un sous-comité qui fera des recommandations à un comité à part entière.

Dans ce cas-ci, ce sont six individus triés sur le volet qui auront pour mandat, au cours des prochaines semaines, de déterminer ce qu'est un attrapé. Pas de blague: on joue au football américain depuis plus d'un siècle et on ne sait toujours pas ce qui constitue un attrapé. Ou du moins pas exactement. Il y a du flou et, paradoxalement, ce flou tend à augmenter à mesure qu'on obtient des images de plus en plus précises grâce aux bons soins du progrès technologique.

Jusqu'à il y a peu, pour qu'un attrapé soit un attrapé, il fallait que l'attrapeur fasse, après avoir saisi le ballon, un « mouvement de football ». De manière tout à fait regrettable, il n'existait cependant pas de véritable consensus autour de ce que peut bien représenter un mouvement de football, aussi a-t-on modifié le règlement avant la présente saison pour faire en sorte qu'un attrapé soit un attrapé si et seulement si l'attrapeur maintient possession du ballon suffisamment longtemps pour se mettre à courir.

Mais combien de temps faut-il pour qu'un attrapeur ait fini d'attraper et se transforme définitivement et irréfutablement en coureur qui court? Voilà, mesdames et messieurs, le nœud du problème, et l'absence de clarté à ce sujet fait

en sorte que les arbitres manquent de constance dans leurs décisions et qu'on ne sait jamais à quoi s'en tenir. Or on ne le dira jamais assez, le flou forme, avec la maudite drogue sale et la possibilité que des loustics sans scrupules influent de manière occulte sur le résultat des joutes en stipendiant des intervenants de première ligne, le premier trio des ennemis jurés du sport.

Dans un autre ordre d'idées, le baseball majeur, lui, a recommandé à ses équipes d'agrandir l'écran protecteur afin qu'il s'étende jusqu'à 70 pieds de part et d'autre du marbre. C'est que plusieurs spectateurs ont été blessés par des fausses balles cette saison, et une femme a même failli mourir après avoir été atteinte à la tête par un morceau de bâton brisé au Fenway Park de Boston.

Il est de notoriété publique et paraplurabelle qu'un ticket de balle recèle généralement sa part de littérature. Au verso d'icelui, on peut en effet lire un long texte précisant que si un projectile quelconque s'adonne à atteindre le détenteur en pleine fiolle alors qu'il est dans les gradins, c'est fichtrement dommage, mais ils — « ils » désignant tous ceux que le blessé pourrait être tenté de traîner devant la justice — ne seront responsables de rien et vous n'aurez à blâmer que cette malchance qui vous fait occasionnellement vous demander ce que vous avez bien pu faire à la vie pour être ainsi visé par les circonstances.

Mais même s'il n'y a pas de recours possibles, reconnaissons qu'un type assommé par une flèche dans la troisième rangée, ça ne fait pas tellement de la bonne publicité. D'où l'écran agrandi.

Il faut aussi dire que le baseball, comme certains autres sports, fait face à un détestable phénomène postmoderne qui le contraint pratiquement à protéger les personnes contre elles-mêmes: contrairement à ce que recommandent des avis placardés un peu partout dans les stades, de plus en plus de spectateurs portent peu attention à ce qui se passe sur le terrain, occupés qu'ils sont à gossier sur leur foutu téléphone.

Il y en a qui gagneraient à observer un peu plus.

SOCCER — EURO 2016

Éviter l'Allemagne si possible...

JEROME PUGMIRE

à Paris

Huit équipes de plus qu'avant étant en lice à l'Euro 2016 de soccer, ce sont donc huit pays de plus qui souhaiteront éviter le groupe de l'Allemagne lors du tirage au sort des groupes qui aura lieu samedi à Paris.

Le tournoi, qui aura lieu en France, sera le premier à accueillir 24 sélections et il comprendra pour la première fois un deuxième tour auquel participeront les quatre meilleurs équipes de 3^e place. Cela donnera une lueur d'espoir aux trois équipes qui seront associées à l'Allemagne à l'issue du tirage.

La Mannschaft mise à part, les autres équipes favorites dans le boulier n° 1 seront l'Angleterre, la Belgique, l'Espagne, la France et le Portugal. Les nouveaux venus au tournoi sont l'Albanie, l'Irlande du Nord, l'Islande et le pays de Galles dans le boulier n° 4 ainsi que la Slovaquie dans le n° 3.

Les Allemands tenteront de remporter un quatrième championnat d'Europe des nations, eux qui détiennent déjà quatre titres en Coupe du monde. Ils devront cependant réaliser cet exploit sans l'attaquant Miroslav Klose et le défenseur Philip Lahm, maintenant à la retraite.

En qualifications, l'Allemagne n'a pas été parfaite, étant incapable de vaincre l'Irlande en deux matchs — une défaite à l'étranger et une nulle à domicile — et s'inclinant devant la Pologne pour la première fois de son histoire.



PATRIK STOLLARZ AGENCE FRANCE-PRESSE

Cette année, les Allemands tenteront de remporter un quatrième championnat d'Europe des nations.

L'Espagne, double championne en titre, est en reconstruction depuis son élimination dès la phase de groupes au dernier Mondial. La sélection a tout de même remporté neuf de ses dix matchs en qualifications.

Ombres au tableau

Mais il n'y aura pas que le soccer pour occuper l'avant-scène pendant l'Euro 2016. Les inquiétudes au sujet de la sécurité ne s'estompent pas à la suite des attentats terroristes commis à Paris le 13 novembre, et le tirage au sort sera effectué dans la tourmente entourant le président de l'Union des associations européennes de football, Michel Platini,

sous le coup d'une suspension provisoire de 90 jours de la part de la Fédération internationale de football association.

Platini a été débouté en appel de sa sanction par le Tribunal arbitral du sport vendred.

D'autres problèmes pourraient survenir, notamment si la Russie et la Turquie se retrouvent dans le même groupe. La Turquie a abattu un avion de chasse russe le mois dernier, ce qui a mené à d'importantes tensions entre les deux pays.

Si la France sera privée de Karim Benzema, embourbé dans un scandale de chantage à l'endroit de son coéquipier Mathieu Valbuena, le tournoi ne man-

quera pas de joueurs étoiles.

A 34 ans, Zlatan Ibrahimovic pourrait en être à son dernier grand tournoi pour la Suède, alors que Gareth Bale aura finalement l'occasion d'afficher tout son talent sur la scène internationale pour le pays de Galles. De son côté, Robert Lewandowski a affiché une forme exemplaire en marquant 13 fois en qualifications pour la Pologne, tandis que Cristiano Ronaldo, toujours à la recherche de son premier trophée majeur avec le Portugal, pourra ajouter à son total, lui qui détient déjà le record du tournoi avec 26 buts.

Associated Press

Cinq joueurs entrent au Temple de la renommée de la LHJMQ

Boucherville — Daniel Brière, José Théodore, Réal Cloutier et Mario Marois feront leur entrée au Temple de la renommée de la Ligue de hockey junior majeur du Québec le 6 avril prochain.

La ligue profitera également de l'occasion pour honorer Ron Lapointe à titre posthume dans la catégorie des bâtisseurs.

Le commissaire de la LHJMQ, Gilles Courteau, a mentionné qu'il s'agira d'une occasion de reconnaître cinq grandes figures de l'histoire du circuit.

Brière, originaire de Gatineau, a totalisé 453 points en 216 matchs au fil de trois saisons avec les Voltigeurs de Drummondville. Il a aussi contribué à la conquête de la médaille d'or du Canada au Championnat du monde junior en 1997, amassant six points en sept rencontres.

Théodore, qui a entrepris son stage junior à 16 ans avec les Lynx de Saint-Jean, a conservé une moyenne de buts alloués par match de 3,48 en 229 rencontres. Lors des séries éliminatoires de 1995, il a aidé les Olympiques de Hull à rempor-

ter la Coupe du Président et il s'est vu décerner le trophée Guy Lafleur remis au joueur par excellence des séries.

Repêché à l'âge de 18 ans en 1974 par les Nordiques de Québec, alors dans l'Association mondiale de hockey, Cloutier s'est illustré avec les Remparts de Québec, marquant 166 buts et récoltant 386 points en 157 rencontres dans la LHJMQ.

Marois, le pilier de la défensive des Remparts au milieu des années 1970, a obtenu 31 buts et fourni 131 mentions d'aide en 188 matchs.

Lapointe a remporté 195 victoires en 359 matchs comme entraîneur-chef du Junior de Montréal, des Remparts et des Cataractes de Shawinigan, à la barre desquels il a connu ses meilleurs moments.

En 1985, en qualité d'adjoint à Terry Simpson au sein d'Équipe Canada Junior, il a vu l'équipe gagner la médaille d'or au Championnat du monde en Finlande.

Il est décédé d'un cancer en 1992 à l'âge de 42 ans.

La Presse canadienne

Téléphone : 514 985-3322
Télécopieur : 514 985-3340

LES PETITES ANNONCES

Courriel :
petitesannonces@ledevoir.com

160
APPARTEMENTS ET
LOGEMENTS À LOUER

**DISCRIMINATION
INTERDITE**
La Commission des droits de la personne du Québec rappelle que lorsqu'un logement est offert en location (ou sous-location), toute personne disposée à payer le loyer et à respecter le bail doit être traitée en pleine égalité, sans distinction, exclusion ou préférence fondée sur la race, la couleur, le sexe, la grossesse, l'orientation sexuelle, l'état civil, l'âge du locataire ou de ses enfants, la religion, les convictions politiques, la langue, l'origine ethnique ou nationale, la condition sociale, le handicap ou l'utilisation d'un moyen pour pallier ce handicap.

OUTREMONT - 5, Vincent d'Indy
112, 312, 412 rénovés
près métro, UdeM, Poêle/Trigo.
Chauffé, eau chaude. Ascenseur.
514 737-8055 514 735-5331

PLATEAU - Grand 4 1/2
Brebeuf/Marianne - RDC
1200 \$ chauffé, eau/ch., 5 électros.
Libre et rénové. 514-598-5872
www.locationduplateau.com

ROSEMONT - 3 1/2
Ensol., 2 balc., puits de lum.,
1 pers. seule, tranqu., non-fum., pas
aminiaux. Meublé 600 \$ et non-
meublé 575 \$. Références.
514-495-4491 (soir après 19h)

**Un don d'espoir
pour la vie**
1-877-488-4222
www.ArmeduSault.ca

165
PROPRIÉTÉS À LOUER

**CHARLEVOIX-MAISON
À LOUER**

Sabbatique? Période d'écriture? Saison de ski? Projet spécial? Retraite?
Maison dans la montagne à La Malbaie (Pointe-au-Pic) avec une vue magnifique sur le fleuve. Entièrement meublée, incluant literie et vaisselle. À proximité du Mont Grand-Fonds, du Massif de Charlevoix, du centre de plein air Les Sources joyeuses, du casino et de tous les services. 438 491-2301 / 450 677-8046
precourt.gagne@gmail.com

170
HORS FRONTIÈRES EUROPE
À LOUER

À PARIS Petit bijou d'appart sur la Butte Montmartre, au cœur de Paris. Praisible, enssoleillé, ascenseur. 514-489-5955
appartement-montmartre.com

PROVENCE
Vallée du Rhône
Maison de village dans le quartier médiéval de Nyons. 2 c.c. 2 s. de b. Toute équipée. Terrasse enssoleillée. Internet.
www.bonnevisite.ca/nyons
mariehalarie@gmail.com

171
HORS FRONTIÈRES À LOUER

LA CATALINA (Cabrera)
République Dominicaine
Villa, 2 ch. + terr. Site campagnard, charme antillais, vue sur mer, piscine. Tranquillité. Accueilli à l'aéroport. 700 \$ / semaine
fran.la53@hotmail.com

307
LIVRES ET DISQUES

Librairie Bonheur d'Occasion
achète à domicile livres de qualité en tout genre. 514 914-2142
1317, ave du Mont-Royal Est

515
INFORMATIQUE ET BUREAUTIQUE

Votre PME paie trop cher ses télécommunications?
Me Julien Valois-Francoeur
514-667-4860

599
MESSAGES

RECHERCHE D'HÉRITIÈRE
M. JEAN-GUY POIRIER
Ayant résidé au : 50, 50^e avenue, Lachine.
Suite au décès de MADAME
JEANNE-D'ARC VINCENT DESBIENS
SVP CONTACTEZ LOUIS GUINDON
514-637-1684

Pour une publication section décès dans LE DEVOIR
Par téléphone, télécopieur ou par courriel
Dimanche à vendredi: 10h à 12h et de 13h à 17h00. Heure de tombée 19h15.
Écrivez à la dernière forme le dimanche Samedi fermé.
Le Mémorial
1895, rue Du Havre, Montréal, Qc. H2K 2X4
Télé: 514 525-1149
Télé: 514 525-7999
mccrlogie@lememorial.com

599
MESSAGES

RECHERCHE D'HÉRITIÈRE
M. JEAN-GUY POIRIER
Ayant résidé au : 50, 50^e avenue, Lachine.
Suite au décès de MADAME
JEANNE-D'ARC VINCENT DESBIENS
SVP CONTACTEZ LOUIS GUINDON
514-637-1684

Pour une publication section décès dans LE DEVOIR
Par téléphone, télécopieur ou par courriel
Dimanche à vendredi: 10h à 12h et de 13h à 17h00. Heure de tombée 19h15.
Écrivez à la dernière forme le dimanche Samedi fermé.
Le Mémorial
1895, rue Du Havre, Montréal, Qc. H2K 2X4
Télé: 514 525-1149
Télé: 514 525-7999
mccrlogie@lememorial.com

564
DÉCORATION INTÉRIEURE

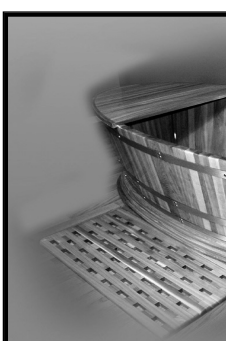

564
DÉCORATION INTÉRIEURE

**BAIN EN BOIS
100 % QUÉBEC
ARTECO INC**
arteco.ca
438.397.1560
arteco.inc@gmail.com
**PARCE QUE VOUS
ÊTES UNIQUE**

564
DÉCORATION INTÉRIEURE

**BAIN EN BOIS
100 % QUÉBEC
ARTECO INC**
arteco.ca
438.397.1560
arteco.inc@gmail.com
**PARCE QUE VOUS
ÊTES UNIQUE**

CHARME &
PRESTIGE
Promotion des fêtes
du 5 au 24 décembre

**NOUVEAUX
CLIENTS
2 pour 1
150 \$**
Format double
(2 1/2" X 5 3/8")

514 985-3322

**Promotion spéciale
Petites annonces**

Pour les annonces textes de 5 lignes et moins
7 jours de parution :
100 \$

Pour les annonces textes de 5 lignes et plus
À l'achat de 4 parutions
les samedis :
50% de rabais

Pour information
Téléphone : 514 985-3322
Courriel : petitesannonces@ledevoir.com

LE DEVOIR

AVIS À TOUS NOS ANNONCEURS
Veuillez, s'il vous plaît, prendre connaissance de votre annonce et nous signaler immédiatement toute anomalie qui s'y serait glissée.
LE DEVOIR ne sera pas responsable des erreurs répétées. Merci de votre attention.

AVIS DE DÉCÈS

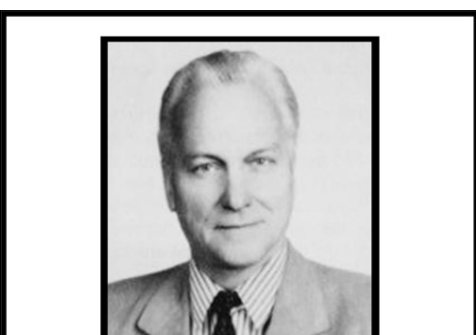

Maranda, Claude
1928-2015

Au Centre hospitalier St-Eustache, le 7 décembre 2015, à l'âge de 87 ans, est décédé Dr Claude Maranda, époux de Dr Colette Perroux Maranda.

Outre son épouse, il laisse également dans le deuil ses enfants Hervé (Martina) et Vincent (Sophie), ses petits-enfants Cédric, Émilie, Renaud, Jérémie et Nicolas, autres parents et amis.

Sa joie de vivre authentique et contagieuse, sa propension à rire gaiement de tout et de rien dès qu'une occasion se présentait, nous manqueront à tout jamais. La famille vous accueillera le dimanche 20 décembre de 14h à 17h au salon

M
Alfred Dallaire | MEMORIA
1111, rue Laurier Ouest, Outremont
514 277 7778 | memoria.ca

Service de voirurier
La famille tient à remercier le personnel du Centre hospitalier St-Eustache pour leur dévouement et attentions afin de veiller à son confort maximal durant cette épreuve.

Vos témoignages de sympathie peuvent se traduire par un don à la Société canadienne du cancer.

**Les petits frères
des Pauvres**
La famille des
personnes âgées seules
Pour donner
1.866.627.8653

LES PETITES ANNONCES
DU LUNDI AU VENDREDI DE 8H30 À 17H00
Pour placer, modifier ou annuler votre annonce,
téléphonez avant 14h30 pour l'édition du lendemain.
Téléphone: 514-985-3322 | Télécopieur: 514-985-3340
petitesannonces@ledevoir.com
Conditions de paiement : cartes de crédit

AMERICAN EXPRESS | MasterCard | VISA

LES SPORTS

PATINAGE ARTISTIQUE

Duhamel et Radford détrônés à Barcelone

Barcelone — Les Russes Ksenia Stolbova et Fedor Klimov ont pris vendredi leur revanche du revers qu'ils avaient subi de l'an dernier contre les Canadiens Meagan Duhamel et Eric Radford, battant les champions du monde en couple en finale du Grand Prix de patinage artistique.

Stolbova et Klimov ont augmenté une mince priorité acquise jeudi dans le programme court en inscrivant 154,60 points dans un programme libre sans faille, pour un total de 229,44.

Duhamel et Radford étaient sortis victorieux sur la même glace de Barcelone l'an dernier. Cette fois-ci, ils ont fini 2^{es} avec 216,67 points.

La 3^e place est allée aux Russes Yuko Kavaguti et Alexander Smirnov avec 206,59 points.

Duhamel et Radford ont mis la barre haut en se limitant à une hésitation dans leur programme libre, et ils étaient en tête avant la prestation de Stolbova et Klimov. Les Russes, médaillés d'argent à Sotchi l'an dernier, ont toutefois relevé le défi avec panache.

«Nous nous sentons très bien et nous

sommes très fiers de ce que nous avons accompli aujourd'hui. Ce n'était pas parfait, mais c'était mieux qu'à notre compétition précédente au Japon», a raconté Duhamel. Nous sommes arrivés à la patinoire pour nous battre et c'est ce que nous avons fait. Nous avons bien atterri sur le quadruple salchow lancé et j'ai réussi ma combinaison triple-double-double que je n'avais pas réussie aux deux autres Grands Prix.»

Julianne Séguin et Charlie Bilodeau ont obtenu une note de 129,82 lors du programme libre et ils ont terminé la compétition au 4^e rang. Ils ont obtenu un total de 200,98 points.

«Nous avons réussi à atteindre les 200 points et ça, c'était un gros objectif pour nous», a commenté Séguin.

«Ça veut dire que nous entrons dans une autre ligue et que nous commençons à nous approcher du top mondial», a ajouté Bilodeau. C'est une grande réalisation pour nous à notre première participation chez les seniors. Repartir avec une 4^e place, nous ne pouvons pas demander mieux.

«Ça nous donne de la confiance de voir que nous sommes sur le bon chemin.»

Weaver et Poje en tête

Dans le programme court de danse sur glace, les champions en titre Kaitlyn Weaver et Andrew Poje, du Canada, ont pris les devants avec 72,75 points en exhibant valse et polka.

Les Américains Madison Chock et Evan Bates sont 2^{es} (71,65), suivis des Italiens Anna Cappellini et Luca Lanotte (70,14).

«Nous sommes très satisfaits de notre performance», a dit Weaver. Nous nous sentions en pleine forme à l'entraînement cette semaine. Il y a quelque chose de plaisant et de familier dans le fait de revenir à Barcelone.»

«Nous sommes très satisfaits de notre performance», a dit Weaver. Nous nous sentions en pleine forme à l'entraînement, cette semaine. Il y a quelque chose de plaisant et de familier dans le fait de revenir à Barcelone.»

Chez les femmes, les Russes de 16 ans Evgenia Medvedeva et Elena Radionova ont ravi les



MANU FERNANDEZ LA PRESSE CANADIENNE
Les Canadiens Meagan Duhamel et Eric Radford

deux premières places du classement après la présentation des programmes courts.

Medvedeva, la championne du monde junior en titre, a inscrit son meilleur score de la saison avec 74,58 points. Radionova a suivi avec 69,43 et la Japonaise Mao Asada a complété le top 3 avec 69,13 points.

Associated Press

LES PETITES ANNONCES

DEMEURES, OCCASIONS D'AFFAIRES ET LIEUX PRIVILÉGIÉS

petitesannonces@ledevoir.com

514.985.3322 1 800 363.0305

CHARME & PRESTIGE

PIERRE MARCIL
Courtier immobilier
pierre@marcil.com
www.pmarcil.com
1-877-237-5247

FERMETTE 43 ACRES ANCESTRALE MÉTICULEUSEMENT ENTRETENUE

PRIX RÉDUIT

STANSTEAD – CANTON – VUE VUE VUE!

À 15 min. de Magog, 1h30 du pont Champlain, box pour 4 chevaux. Grange, appartement d'invité, étang, panorama extraordinaire, très privée, possibilité d'agrandissement facile.

599 000 \$ – CENTRIS # 26053633

PROJET RÉSIDENTIEL, BIENVENUE AUX PROMOTEURS!

EASTMAN – TERRAIN 7,5 ACRES

Droit et accès privée au lac d'Argent. Électricité, prêt à construire, chemin direct 15 min du Mont Orford et de Magog, 5 min de l'A10, très belle qualité d'arbres. Idéal pour autoconstruction.

199 000 \$ – CENTRIS # 20351359

AUBAINE

AUSTIN – CONTEMPORAINE EN MONTAGNE

À 10 minutes du Mont-Orford, terrain de près de 2 acres, accès à 4 plages, lac écologique, construction 2013, plancher de béton et chauffage Radiant.

399 000 \$ – CENTRIS # 10701661

POUR PETIT BUDGET – IDÉAL POUR BRICOLEUR

STANSTEAD – CANTON – LAC LOVERING

Maison et terrain privé au bord de l'eau, à 200 pieds. Quai de 80', 3 CAC, agrandissement 25'x20' annexé à la maison. Idéal pour entrepreneur ou propriétaire bricoleur.

229 000 \$ – CENTRIS # 13832332

L'ÉQUIPE BOURGON
Courtiers immobiliers
www.bourgon.com
1.800.405.2774

MAGOG – VASTE FAMILIALE

Impeccable, sur terrain de rêve à proximité du cœur de Magog & du Parc Orford! Idéale pour grande famille avec espaces privés & vastes aires ouvertes. Rez-de-jardin aménagé en logement additionnel complet.

498 000 \$ – CENTRIS # 26673486

HATLEY – CHARME D'ANTAN

Magnifique propriété centenaire, la maison de campagne du regretté Normand Hudon lui a longtemps servi de lieu d'inspiration et de création. Sur plus d'un acre, comprenant maison d'invités et une petite écurie.

498 000 \$ – CENTRIS # 21900655

NATHALIE LAPOINTE
Courtier immobilier
Re/Max d'Abord inc.
819-822-2222
info@nathalielapointe.ca

JACQUES-CARTIER (SHERBROOKE)

Voilà votre nouvelle vie à Sherbrooke! Offrez-vous cette luxueuse propriété de plus de 3 312 p.c. Un intérieur au style contemporain, 5 chambres, 2,5 salles de bains, foyer, piscine creusée, garage double Exceptionnelle.

789 900 \$ – CENTRIS # 11373414

ESTRIE

Site unique et privé. Terrain de 54 734 p.c., piscine creusée, 3 espace garage et une maison exceptionnelle de 4608 p.c., verrière. Élégance et confort sont au rendez-vous.

899 900 \$ – CENTRIS # 26384298

SIMON-P. MARCIL
Courtier immobilier
Re/Max d'Abord
agence immobilière
819-345-5619
simon-p.marcil@remax-quebec.com

CANTON DE HATLEY / ± 2 ACRES

Superbe maison, 3 CAC, construction supérieure 1998, sise sur grand terrain privé, paysagé et boisé entre le golf et le lac Massawippi. Près de North-Hatley.

399 900 \$ – CENTRIS # 16891158

CANTON DE HATLEY / ± 19 ACRES

Fermette, vue époustoufflante! Chaleureuse résidence, piscine et splendide patio, 3 CAC, garage, hangar et possibilité d'écurie. Près de North-Hatley.

424 000 \$ – CENTRIS # 28430924

SACHA DE SANTIS
Courtier immobilier
Re/Max d'Abord
agence immobilière
sacha@sachadesantis.com
819-868-6666

MAGOG (CANTON)

Imposante demeure style «New-Orleans». Cuisine de rêve. Aménagement grandiose en toute intimité ± 4 acres de terrain. Spa Nordic, maison d'invités, cuisine d'été.

1 975 000 \$ – CENTRIS # 27981960

SHERBROOKE (JACQUES-CARTIER)

Remarquable! Vaste cottage, qualité supérieure, 5 chambres + 1 au-dessus du garage. Superbe demeure, grandes pièces lumineuses, soignée et raffinée. Galerie 3 façades, terrain aménagé!

585 000 \$ – CENTRIS # 16234116

DOMINIQUE VALIQUETTE
Courtier immobilier
Re/Max d'Abord
agence immobilière
dominique@dominiquevaliquette.com
819-239-8999

OGDEN

L'été comme l'hiver... les plus belles vues sur le Memphrémagog! Secteur Ogden sur chemin privé avec accès à une plage avec quai. Plain-pied avec 3 ch., 2 s/bains, garage et plus d'un acre de terrain!

379 000 \$ – Voir courtier inscrit

GEORGEVILLE

L'hiver comme l'été... les plus belles vues sur le Memphrémagog! Secteur Georgeville sur terrain de plus de 3 acres avec vue sur lac et montagnes. Avec 3 ch., foyer et poêle au bois, piscine et atelier!

360 000 \$ – CENTRIS # 14546308

CHARME & PRESTIGE

514 985-3322

Promotion des fêtes du 5 au 24 décembre

NOUVEAUX CLIENTS

2 pour 1

150 \$

Format double (2 1/2" X 5 3/8")

LES PETITES ANNONCES



DEMEURES, OCCASIONS D'AFFAIRES ET LIEUX PRIVILÉGIÉS

petitesannonces@ledevoir.com

514.985.3322 1 800 363.0305

CHARME & PRESTIGE



OUTREMONT
1620 VAN HORNE – 297 000 \$
 CLÉ EN MAIN, rénové au goût du jour. Cuisine contemporaine, armoires style teck scandinave. Près métro, magasins, écoles, etc. Vie de quartier et environnement enviables. 5 électros, cuisinière au gaz, planchers de chêne.
 MLS # 936 47 74



AIR CLIMATISÉ OUTREMONT
1026 FAIRMOUNT O. – 649 000 \$
 IL A TOUT POUR PLAIRE ! L'emplacement, l'état et le prix ! Cottage détaché rénové il y a environ 20 ans, très adapté au goût du jour. 2 chambres, grande s/bains avec douche séparée, 1 bureau, 1 s/eau, 2 foyers, stationnement.
 MLS # 121 521 36







NOUVEAUTÉ AHUNTSIC CENTRE
8865, Marcel-Cadieux – 269 000 \$
 CONDO, bâtisse en béton, exposition sud-ouest. Près Cégep Ahuntsic, Centre Claude Robillard, métro, magasins, parc. Très clair, aires ouvertes, 2 chambres, rangement, 4 électros inclus. Garage.
 MLS # 197 226 70



5135 DUROCHER – 559 000 \$

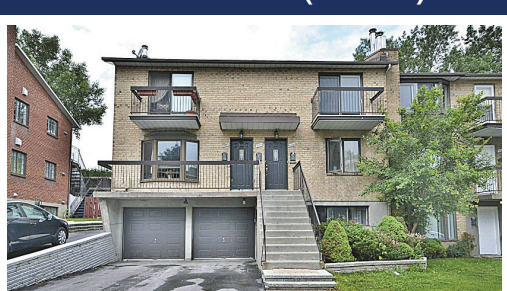

CHARLOTTE MICHAUD
 cmichaud@sutton.com
514-894-0866
10h à 22h
 groupe sutton-immobilia inc.
 agence immobilière 514.272.1010

<p>SAINTE-AGATHE-DES-MONTS</p>  <p>Occupation immédiate! Venez découvrir ce magnifique condo 2010 au rez-de-chaussée avec garage intérieur. Une construction de qualité à distance de marche du centre-ville de Sainte-Agathe.</p>	<p>SAINTE-DOROTHÉE (LAVAL)</p>  <p>Magnifique Canadienne avec garage double au bord de l'eau navigable sur l'île Verte. Superbe vue! Grandes pièces, 3 chambres, sous-sol à finir selon votre choix. Faites une offre sur la maison de vos rêves!</p>	<p>CHOMEDEY (LAVAL)</p>  <p>Superbe quadruplex avec garage double, rue tranquille, secteur recherché. Facile d'accès aux autoroutes, services, écoles. Beau 6 1/2, deux 4 1/2 et un 3 1/2 facile à louer. Revenus bruts potentiels de 38 100 \$</p>	<p>LAVAL-DES-RAPIDES (LAVAL)</p>  <p>Condo sur 2 étages avec 3 chambres, à 2 min. de Montréal. Près de tous les services, des écoles, garderies, clinique et du métro. Tout est à proximité. Vous cherchez un chez soi? Venez nous rencontrer!</p>
--	---	---	--

MARIA BÉLANGER Courtier immobilier Via Capitale Rive-Nord 514-917-9515

LE PLUS BEL EMPLACEMENT DE MONTRÉAL!!!
 Face au parc Lafontaine, près métros et services

ROSEMONT



Magnifique duplex avec bachelors! Sur la belle rue Viau, grande cour paysagée. 570 000 \$

Près Jardin Botanique, aires ouvertes, 2 CAC + bur., 2 SDB, cour privée. Finition qualité supérieure. 299 000 \$

LES DAUPHINS SUR-LE-PARC

Parmi le nec plus ultra du patrimoine montréalais. Qualité de vie en plein cœur du Plateau, prestige, vue spectaculaire, piscine, gym, saunas... Choix de condos : Studio, 3 1/2, 4 1/2, 5 1/2. À vendre ou possibilité de location.

QUARTIER DES SPECTACLES



Superbes condos! Studio, 3 1/2, au Clos St-André. Qualité insonorisation, cour intérieure. 223 500 \$

LUCIE RICARD 514 386-9804
 Courtier agréé - Re/Max Alliance, agence immobilière
 *** Résidente et spécialiste des Dauphins ***

TERRASSE-VAUDREUIL

VISITE LIBRE DIMANCHE 13 DÉCEMBRE 14H À 16H



247, 1^{er} Boulevard
 Cottage de 4 chambres à coucher juste à côté d'un boisé. Très bien aménagé, plancher bois franc. Nouvelle salle familiale. Près école, parc, piscine et train de banlieue. Idéale pour jeune famille.
 239 000 \$ - MLS # 10650515

LE SUD-OUEST

À VENDRE OU À LOUER



2365 St-Patrick #411
 LE MYST, un must!!! Très bel immeuble tout neuf sur le Canal Lachine. Près du Marché Atwater, cafés, restos, métro Charlevoix. Quartier en effervescence. 1 ch., grandes fenêtres. Chauffé, climatisé. 3 électros, eau chaude, concierge et sécurité, piscine 4 saisons. 370 000 \$ ou 1 600 \$/mois - MLS # 17326631

Esther Leblanc
 Courtier immobilier agréé
 514-220-2454
 www.estherleblanc.com

LAC BROME



BOISÉ D'ÉRABLES, JOLI LAC, résidence « nid douillet » avec garage intégré et un grand bâtiment/atelier, le tout disposé sur un terrain de 35 acres. Venez explorer le sentier qui l'entoure pour bien apprécier ses charmes. 572 000 \$

LAC BROME



MATTEOSTERZI
 COURTIER IMMOBILIER RESIDENTIEL
 ROYAL LEPAGE TENDANCE

sterzi.ca (514) 806 5856

CDN 3265 avenue Lacombe
 1 050 000 \$ | MLS 19416504

CDN 4798-4800 avenue Grosvenor
 1 080 000 \$ | MLS 15857858

VILLE MONT-ROYAL



La campagne en ville. Cottage détaché sur 3 étages, rénovations de facture contemporaine. 3 CAC, 2 SDB, bureau, vaste grenier-loft. Grand jardin + terrasse dans secteur paisible. 2 stationnements extérieurs. 879 000 \$

514-739-1575
 Du Proprio # 623575



NON LOIN DE KNOWLTON, en retrait d'un chemin asphalté, à la fois accessible et parfaitement intime. 10 acres, maison 4 chambres, grand garage séparé avec eau et électricité. Pour une qualité de vie sans pareil. 439 000 \$

LOIS HARDACKER 450 242-2000
 www.loishardacker.com
 Ctr. Imm. Agréé, Royal LePage Action, Agence Immobilière

CHERTSEY - LANAUDIÈRE



9415, Route 125
 275 000 \$
 450-882-2308

Cocquette maison de 9 pièces, construction 2005, 2 + 1 ch. Située sur un terrain très intime et unique bordé par le Lac Désert. Entourée d'arbres matures, à proximité de la ville et tous les services. Près de l'Estérel et attraits touristiques. Bienvenue aux amateurs de la nature!



Vous êtes à la bonne adresse

SICOTTE & CO

MARIE SICOTTE, Courtier immobilier
 514 953-9808 | marie@mariesicotte.com
 mariesicotte.com



CENTRE-VILLE
 Port Royal – 2 449 000 \$
 Prestigieuse unité de coin de 3581 PC au 29^{ème} étage avec vue panoramique de la montagne + (2) garages.
 MLS # 21538079



WESTMOUNT ADJ
 4054 Highland – 1 965 000 \$
 Un Rendez-vous ou le luxe et le style n'ont pas de frontières!! Cette magnifique maison contemporaine à concept ouvert est à quelques pas du Mont-Royal et écoles.
 MLS # 14308397



WESTMOUNT
 4155 Boul. de Maisonneuve O. – 1 395 000 \$
 Magnifique maison de style « Georgian » très lumineuse, avec superbe terrasse est à seulement deux pas de la rue Greene et tous les services.
 MLS # 19486370