"Instaurare omnia in Christo"
L'Action Catholique Membre de l'A. B. C.
Organe de l'Action Sociale Catholique

Bas St-Laurent : vents du sud-ouest; partiellement nuageux avec averses et plus froid ce soir. Samedi, vents frais de l'ouest; beau et relativement froid. Dimanche, probablement beau et modérément chaud.

L'ACTION CATHOLIQUE

2e ÉDITION en page 5
Lisez l'annonce de LA COMPAGNIE PAQUET

TRENTE-HUITIEME ANNEE No 11,843 — QUEBEC — CANADA — VENDREDI, 6 JUILLET 1945 — 3 SOUS LE NUMERO

Neutralisation des mines

● Sous la direction de soldats du génie royal canadien, les hommes de la Wehrmacht vaincue retirent les traquenards meurtriers qu'ils ont semés en Hollande au cours de l'occupation. Un officier allemand (à gauche) donne des précisions à l'aide d'une carte au lieutenant D.-S. Melavsgy, de Saskatoon (Sask), membre de la 50e compagnie du génie royal canadien. Un soldat allemand (à droite) déterre une mine enfouie au sud de Haarlem. (Photo Armée canadienne outre-mer)

Les alliés du gouvernement polonais de Londres ont proclamé sa déchéance et reconnu celui de Varsovie

Il reste encore plusieurs problèmes à résoudre

LONDRES, 6. — (BUP) — L'existence agitée du gouvernement polonais qui s'exila à Londres lorsque les Allemands envahirent la Pologne, il y a près de six ans, a pris fin brusquement aujourd'hui, quand ses alliés du temps de guerre ont cessé de le reconnaître après avoir accordé la reconnaissance diplomatique au nouveau régime provisoire de Varsovie.

Une série de brefs communiqués, de Washington, de Paris et de Tchoung-king proclament la déchéance du gouvernement polonais en exil et mettent apparemment fin à une crise politique qui, un temps, menaça de brouiller la Russie avec les alliés de l'ouest. Les hauts fonctionnaires du gouvernement défunt remettraient aujourd'hui leurs archives d'Etat au ministère britannique des Affaires étrangères, en attendant l'arrivée de l'ambassadeur de Varsovie. De plus, les biens du gouvernement seront liquidés par un comité anglo-polonais.

Deux principaux problèmes tourmentent encore les Nations unies, principalement la Grande-Bretagne. Le premier a trait aux crédits consentis par la Grande-Bretagne au gouvernement polonais de Londres ainsi qu'aux dettes de ce même gouvernement. Dans les milieux officiels, on refuse de dire de quelle façon sera résolu le problème. On ignore aussi ce qu'il adviendra des $30,000,000 d'or expédiés de Pologne lorsque les Allemands s'emparèrent du pays en 1939. L'or fut transporté à Paris, puis à Dakar et finalement à Londres, où il est conservé à la Polskie Bank. On croit qu'il sera remis au nouveau régime de Varsovie.

Le second problème a trait aux 250,000 soldats polonais qui ont proclamé à maintes reprises leur loyauté au gouvernement défunt. Les observateurs expriment l'opinion que la disposition de ces forces polonaises sera discutée à la prochaine conférence tripartite, pourvu que les Polonais ne résolvent eux-mêmes la question en désertant et en se retirant dans l'ombre, comme ils en ont souvent exprimé le désir.

Les Nations unies devront aussi résoudre le problème des civils polonais à l'étranger. Plus de 30,000 d'entre eux se trouvant en Angleterre et plusieurs ont juré de ne pas retourner en Pologne sous le nouveau gouvernement. Quelques-uns accepteront peut-être l'offre de citoyenneté britannique du premier ministre Churchill, mais la plupart sont menacés de devenir des "sans-patrie". Le sort des membres du gouvernement polonais de londres est également douteux. "Aux yeux du gouvernement britannique", a dit un porte-parole polonais, "les ministres doivent devenir de simples citoyens, mais non aux yeux de la Pologne". Il a nié énergiquement que le premier ministre Thomas Arciszewski cherche à former un gouvernement-croupion dans l'Eire ou au Canada.

Les dix mille fonctionnaires du gouvernement polonais de Londres affectés par le transfert de la reconnaissance, auront trois mois de traitement et seront congédiés. On croit que les postes émetteurs secrets qui transmettaient les ordres du gouvernement polonais aux forces clandestines de Pologne, seront fermés immédiatement.

Robert-A. Hankey, attaché de l'ambassade britannique à Varsovie au temps de l'invasion allemande, servira comme chargé d'affaires en Pologne jusqu'à la nomination d'un nouvel ambassadeur.

La déchéance du gouvernement en exil survient cinq ans après que les Polonais eussent cherché refuge à Londres, après que la chute de la France les eût chassés de leurs quartiers temporaires de Paris. Sa carrière prend fin deux ans et un jour après la mort du général Wladyslaw Sikorski dans un accident d'avion à Gibraltar. Sikorski était l'unificateur des factions rivales polonaises.

Presque au lendemain de la mort de Sikorski, les tribulations et dissensions du gouvernement polonais en exil commencèrent. Le point critique fut atteint l'an dernier, quand Stanislaw Mikolajczyk, qui succédait à Sikorski comme premier ministre, démissionna parce qu'il n'avait pu en venir à une entente avec Moscou au sujet des revendications territoriales soviétiques. Le gouvernement d5Arciszewski qui succéda à celui de Mikolajczyk vit son sort scellé par l'accord des trois grandes puissances à Yalta. Cette entente approuvait la ligne Curzon réclamée par la Russie comme ligne de partage entre la Pologne et l'U. R. S. S. et recommandait la formation d'un nouveau gouvernement polonais que Londres et Washington reconnaîtraient lorsqu'il aurait promis de tenir des élections générales libres et honnêtes. Comme cette promesse a été faite, la Grande-Bretagne et les Etats-Unis n'avaient plus qu'à s'exécuter, ce qui a été fait hier soir.

La viande rationnée

OTTAWA, 6. — (BUP). — Le premier ministre King a annoncé aujourd'hui le rétablissement du rationnement de la viande au Canada. Il a ajouté que la viande sera de nouveau rationnée dès que la Commission des Prix et du Commerce aura terminé les arrangements indispensables à la bonne application de la mesure.

Selon M. King, il s'écoulera "plusieurs semaines" avant que les consommateurs canadiens soient tenus d'échanger des coupons contre de la viande. Le premier ministre a insisté sur le fait que le prochain rationnement visera à réduire sensiblement la consommation de la viande au Canada afin de permettre l'envoi de plus de viande en Europe ravagée par la guerre.

Il a expliqué que le précédent rationnement de la viande au Canada n'avait pas été principalement imposé pour réduire la consommation. "Dans le temps, les moyens de transport et de réfrigération limitaient la quantité de viande qui pouvait être expédiée outre-mer et le rationnement visait surtout à assurer une distribution équitable des stocks dans tout le pays".

M. King a déclaré que le gouvernement en est venu à la conclusion qu'il nécessaire de prendre d'autres mesures pour accroître les approvisionnements de viande "pour les peuples affamés de l'Europe". A cette fin, les autorités établiront un excellent contrôle sur les abattoirs commerciaux. De la sorte, les approvisionnements de viande pourront être partagés équitablement entre les consommateurs du pays et de l'étranger. La Commission des prix pourra ainsi mener une plus ferme campagne contre les exploitants du marché noir de la viande.

M. King a déclaré que la nécessité d'augmenter les approvisionnements de viande pour l'Europe est "très urgente". Il a ajouté que le gouvernement "demande à tous les Canadiens de réduire volontairement et immédiatement leur consommation de viande, sans attendre la mise en vigueur du mécanisme de rationement".

Etant donné, la quantité adéquate d'autres vivres disponibles au Canada, le gouvernement, dit-il, est certain que l'on répondra bien à cet appel. Par l'intermédiaire de diverses organisations, on expliquera de façon plus concrète les besoins des régions en détresse et l'on demandera à tous de maintenir aussi basse que le permettront les standards adéquats d'alimentation.

M. King a dit que la viandre dont l'on disposera grâce au rationement sera utilisée pour l'exécution du programme de disirribution élaboré par l'Office conjoint des vivres, dont le Canada est membre. C'est aussi conformément aux recommandations de cet Office que l'on utilisera la viande que l'on pourra avoir en surplus de l'exécution de ce programme.

2,500 Canadiens ont quitté Aldershot, ce matin

ALDERSHOT, 6. — (B.U.P.) — 2,500 soldats canadiens portant tout leur équipement ont quitté Aldershot, cet après-midi, pour une destination inconnue. Précédemment, les quartiers généraux militaires canadiens avaient annoncé, plus tôt aujourd'hui, que les soldats seraient dirigés vers des ports pour être rapatriés au Canada "aussitôt que possible".

50 arrestations

LONDRES, 6. — BUP — La radio britannique mande que les autorités alliés et norvégiennes ont arrêté de 40 à 50 membres notoires de la Gestapo à Terfingsmoenin.

Le dernier coup

● Le dernier coup de feu en Europe a été tiré par le soldat Dominique Mozzetta, âgé de 19 ans, de Providence, R.I., peu de temps avant que la cessation des hostilités vint officiellement en vigueur. Servant en Tchécoslovaquie, il abattit un franc-tireur nazi qui venait de blesser un de ses camarades.

La ville d'Hendaye attend la visite du président Truman et de M. Churchill

HENDAYE, France, 6. — (BUP). — L'excitation est grande aujourd'hui dans cette ville basque pavoisée, car la population attend l'arrivée du premier ministre Churchill, auquel se joindrait le président Truman.

M. Churchill logerait au château de Bordaberry, villa confortable, propriété de son ami, le général Grutinel, où il passera de brèves vacances avant d'assister à la conférence des trois grandes puissances dans la banlieue de Berlin. On ne confirme pas encore la rumeur voulant que le président Truman s'arrête ici en se rendant en Allemagne, mais cette rumeur a librement cours ici et à Madrid. Le bruit court également que le général Charles de Gaulle se joindra à MM. Churchill et Truman dans des entretiens qui se dérouleront à Hendaye, mais on doute de la véracité de ce rapport dans la capitale française.

M. Churchill devait arriver à Hendaye au cours de l'après-midi. La police française a pris diverses mesures pour assurer la protection du distingué visiteur. La route entre Hendaye et Saint-Jean-de-Luz est déjà garni de patrouilles et il faut une permission spéciale pour circuler dans la région. Tous les habitants de la ville ont suspendu leur travail à cette occasion. Des drapeaux français, anglais et américains flottent sur tous les immeubles. L'excitation était grande lorsqu'on apprit que le premier ministre Churchill s'arrêterait ici mais elle s'accrut encore à la rumeur que M. Truman viendrait le rejoindre.

Au château de Bordaberry, dans la banlieue d'Hendaye, sur la route qui mène à St-Jean-de-Luz, des vingtaines de techniciens vérifient les fils téléphoniques et l'antenne de T.S.F. La villa se dresse à quatre milles de la frontière espagnole. Récemment, les 14 pièces du château ont été retouchées en prévision de la visite de M. Churchill. En 1940, les troupes d'assaut allemandes y avaient installé leur grand quartier local. Plus tard, le château servit de demeure au commandant allemand. Pendant que les Nazis faisaient bombance chez lui, Grutinel les combattait comme chef de la résistance clandestine sous le nom de "Marcus"

Ils seront protégés

BUENOS-AYRES, 6. — (BUP). L'ambassadeur américain en Argentine, Spruille Braden, a révélé aujourd'hui que le gouvernement de Buenos-Ayres lui a donné l'assurance que les correspondants américains seront protégés en Argentine.

Une grave divergence de vues au sujet de Tanger

PARIS, 6 — (BUP). — Une grave divergence de vues entre les gouvernements anglais et français semble vouloir retarder davantage la tenue d'une conférence au cours de laquelle serait discuté l'épineux problème de la zone internationale de Tanger, tranche du territoire marocain surplombant le détroit de Gibraltar.

Les opinions sont partagées sur la question de savoir si les délégués étudieront simplement le rétablissement de l'ancien statut de Tanger ou s'il en établiront un nouveau. On a appris de source fiable que les Britanniques favorisent fortement l'établissement d'un nouveau statut, tandis que les Français s'objectent à pareille action tant que les Espagnols n'auront pas été exclus de Tanger et qu'on n'aura pas rétabli le statut de 1923.

Un autre obstacle à la tenue prochaine de cette conférence, ce fut la demande des Russes d'être invités à y participer. La France et les Etats-Unis sont prêts à accueillir la Russie, mais la Grande-Bretagne serait hésitante.

Une forte avance à Bornéo

MANILLE, 6. (BUP). — Les Australiens occupent entièrement Balikpapan aujourd'hui et sont sur le point de prendre Pandansari, le plus grand centre pétrolier des Indes hollandaises orientales. Les Australiens sont également maîtres de l'important aérodrome de Manggar, à 12 milles à l'est de Balikpapan. La tête de plage de Bornéo a maintenant une longueur de 15 milles et, à certains endroits, elle atteint une profondeur de quatre milles. On croit que la vaste raffinerie de Pandansari a été entièrement détruite par les Japonais.

Dans le secteur de Brumei, les Australiens se sont emparés d'un important dépot de munitions à sept milles au nord-est de Miri. Les Liberators ont attaqué des aérodromes ennemis dans le nord et dans le sud de Bornéo. Pour la première fois, aujourd'hui, le communiqué du général MacArthur ne fait aucune allusion aux Philippines, la fin de la campagne ayant été annoncée hier.

Nouvelles émeutes

BEYROUTH, 6. — (BUP). — Les autorités annoncent aujourd'hui que dix personnes ont été tuées et quarante blessées, mercredi dernier, à Lattaquia, alors que les troupes ouvrirent le feu contre la ville au moyen de dix mortiers. Les habitants de Lattaquia répondirent au feu des Français. L'ordre fut rétabli par les troupes anglaises. Il y a eu trois morts et huit blessés chez les Français.

Cet incident s'est produit à la suite d'une émeute au cours de laquelle quatre soldats français furent poignardés. L'émeute s'est produite à la suite de l'écrasement d'un enfant par un automobile français.

Complot découvert

HAMPSTEAD, N.-Y., 6. — BUP — On a révélé aujourd'hui que des enquêteurs de l'aviation américaine ont découvert, à l'aérodrome Mitchell, un complot dans lequel sont impliqués des civils et des militaires pour le licenciement, à prix d'argent, de membres de l'aviation. De faux certificats médicaux ont été payés plusieurs milliers de dollars. Les noms des inculpés seront publiés plus tard en même temps qu'on fournira des détails sur cette affaire.

Aux funérailles de John Curtin

CANBERRA, 6. — BUP — Le duc de Gloucester, gouverneur général de l'Australie, est en route vers Canberra afin d'assister aux funérailles d'Etat qui seront faite au premier ministre Curtin décédé mercredi. Le duc faisait une tournée dans le nord de l'Australie. Le général MacArthur est aussi parti pour Canberra.

Le corps de Curtin est exposé en chapelle ardente au parlement de Canberra et il est entouré d'une garde d'honneur composée de ministres et de membres du parlement.

Aucun permis

WASHINGTON, 6. (BUP). — Le département de l'Agriculture annonce qu'aucune viande ne peut être importée du Canada sans un permis du gouvernement canadien, ajoutant qu'Ottawa n'accorde aucun permis pour ce genre d'exportations.

Un ultimatum

MONTEVIDEO, 6. (BUP). — Luciano-F. Molina, chef du parti démocrate-progressiste, exilé ici, a demandé aujourd'hui au président Farrell, de l'Argentine, de remettre sans plus tarder ses pouvoirs à la Cour suprême, sans attendre à la dernière minute "comme Hitler et Mussolini".

Décès :

BEDARD — M. Octave
CARON — Jean-Paul
GAGNON — Mme Xavier
LAGANIERE — M. Charles-Hubert
RICHARD — M. Emilien
ROSS — S. E. Mgr Frs-Xavier

A l'Arc de Triomphe de Paris

● Le 18 juin dernier, Paris a célébré le cinquième anniversaire de l'appel aux armes du général Charles de Gaulle. On voit ici une photo prise à cette occasion à l'Arc de Triomphe. Des troupes françaises et marocaines à cheval entourent le célèbre arc. (Acme)

Le Japon attaqué pour la 31e journée consécutive

GUAM, 6. — (BUP). — Près de 250 avions américains ont mené une autre double attaque contre la région de Tokio et les bases d'avions de suicide japonais à Kyushu, aujourd'hui. L'aviation américaine a bombardé le Japon pour la 31e journée consécutive.

La radio japonaise dit que 90 avions de combat et une superforteresse, partis d'Iwo, ont attaqué une chaine de bases aériennes entourant Tokio au milieu de la journée. Peu de temps après, des vagues de "Mustangs" et de "Thunderbolts", au nombre de 160, ont décollé d'Okinawa pour s'en prendre aux aérodromes de Kamikazi, dans Kyushu. La radio ennemie ne donne aucune précision sur les résultats du raid mené contre Tokio, mais elle prétend que le mauvais temps a forcé les aviateurs américains à rebrousser chemin au-dessus de Kyushu sans lâcher leurs bombes.

HOTEL MONTCALM
161-163 rue St-Jean, Québec, P. Q.
Chambre simple avec eau courante $1.25 avec douche $1.50 avec bain $1.75 en montant. Repas d'hôtel $0.75.

Le résultat ne sera connu que le 26 mais chaque parti se dit victorieux

LONDRES, 6. — (BUP.) — Les deux principaux partis britanniques réclament aujourd'hui la victoire, à la suite de l'élection générale qui a été tenue hier en Angleterre. On ne connaitra le résultat de cette élection que le 26 juillet.

Environ vingt-six millions et demi de voteurs ont déposé leur bulletin, soit quatre millions et demi de plus qu'au cours de n'importe quelle autre élection.

Ce matin les journaux y vont de leurs commentaires, qui se ressentent de l'affiliation politique de ces journaux. Le "Daily Herald", journal ouvrier prédit que les conservateurs perdront au moins cent sièges, ce qui veut dire la défaite du gouvernement Churchill.

Le journal de lord Beaverbrook, le "Daily Express" dit par contre que le gouvernement actuel aura une majorité de 60 à 90. Il dit que les chefs libéraux et socialistes admettent leur défaite.

En dépit du gros vote qui a été donné hier, ce fut une élection calme. Il n'y a eu vote, hier, que dans 613 des 640 circonscriptions électorales.

Avion disparu en Atlantique

MONTREAL, 6. (BUP).—On a rapporté aujourd'hui qu'un avion de transport qui se rendait en Grande-Bretagne et qui portait à son bord un certain nombre de délégués à la conférence de San-Francisco, est porté disparu. D'après des rapports, l'appareil quitta Montréal lundi dernier et a maintenant beaucoup de retard. On a demandé aux navires en mer de faire des recherches en vue de retrouver des traces de l'avion.

Des officiels du "transport command" de la R.A.F. ont refusé de donner des informations au sujet de l'appareil disparu. Ils ont dit que l'on s'attend à ce qu'une déclaration soit faite à Londres à ce sujet.

Malades évacués de l'île de Wake

GUAM, 6. — (BUP) — L'amiral Chester Nimitz a annoncé, aujourd'hui, qu'un contre-torpilleur américain a intercepté à deux reprises un navire-hôpital japonais, évacuant près de 1,000 membres malades et affamés de la garnison japonaise isolée de l'île de Wake. Les Américains ont permis au navire de continuer sa route vers le Japon. Le "Murray" envoya des patrouilles à bord du "Takasago Maru", le 3 juillet et de nouveau hier, pour se rendre compte si le navire-hôpital ne transportait pas des troupes au Japon sous la protection de la Croix Rouge. Le premier examen eut lieu à 300 milles au nord de Guam, ile enlevée aux troupes américaines aux premiers jours de la guerre du Pacifique. Hier, les patrouilles américaines ont constaté que 974 patients militaires souffraient de tuberculose et de sous-alimentation.

Victimes des avions de suicide japonais

WASHINGTON, 6. — BUP — Deux contre-torpilleurs américains de 2,100 tonneaux ont été réduits en flammes par des avions de suicide japonais, au large d'Okinawa, le 6 avril. Le secrétariat de la Marine annonce que 175 hommes ont été tués, blessés ou portés disparus. Cependant, les deux navires seront réparés et ils reprendront la lutte. Il s'agit du "Newcomb" et du "Leutze". A bord du premier 17 hommes ont perdu la vie, 20 ont été portés disparus et 54 ont été blessés. Six avions de suicide l'ont attaqué. Il y a eu deux morts, 14 disparus et 68 blessés à bord du "Leutze", qui s'était porté au secours du "Newcomb"

Les conditions au Mexique

MEXICO, 6. — (BUP) — Le secrétaire de l'Economie nationale, Gustavo-P. Serrano, a terminé une étude documentaire sur l'industrialisation du Mexique. Le rapport appuie sur la nécessité de l'amélioration des moyens de communications et des conditions hygiéniques et agricoles du pays.

Avance des Chinois

TCHOUNG-KING, 6. — BUP— Trois puissantes colonnes chinoises ne sont plus qu'à cinq milles de la ville de Pao-tching, qui garde l'important chemin de fer Canton-Hankéou. La chute de cette place mettra en danger les communications ennemies entre Changhaï et Hong-Kong.

Les troupes canadiennes désireuses de s'embarquer

ALDERSHOT, 6 (BUP — Les troupes canadiennes, apparemment ennuyés par le retard apporté à leur rapatriement, ont causé, hier soir, de nouveaux troubles dans les rues de la ville d'Aldershot.

Des centaines de soldats ont circulé pendant deux heures dans les rues de la ville, cassant les vitres des hôtels et des magasins qui avaient été épargnés lors des troubles de mercredi soir. Dans la soirée de mercredi, des dommages pour plus de $4,000 avaient été causés; il n'y avait pas eu de blessés. Hier soir, au moins un soldat a été blessé.

Un officier canadien s'est adressé hier soir aux émeutiers, en face du poste de police de la ville, leur demandant de retourner à leurs casernes. Aux quartiers généraux canadiens, on a dit que les responsables de ces troubles passeront en cour martiale et on a promis aux troupes de tout faire pour hâter leur retour au Canada.

Les conservateurs au pouvoir

LONDRES, 6. — (BUP). — A la Bourse de Londres, on exprime l'opinion que le gouvernement Churchill a été reporté au pouvoir aux élections d'hier, dont les résultats ne pourront être connus avant le 26 juillet. En général, on prédit que les conservateurs auront à la Chambre une majorité de 75 à 90 voix

Blé à l'Allemagne

PARIS, 6, (BUP).—Les quartiers généraux alliés annoncent cent que du blé sera envoyé en Allemagne, par les Alliés, dans le but de fournir assez de nourriture aux mineurs allemands afin qu'ils puissent travailler tout l'hiver.

On fera enquête

LONDRES, 6, BUP(). — Les autorités de l'armée des Etats-Unis ont promis de faire enquête sur la prétendue destruction de l'équipement des troupes américaines en Angleterre.

Le sucre

MEXICO, 6. — (BUP). — Les ministères du Trésor, de l'Economie et de l'Agriculture ont étudié diverses mesures destinées à accroître la récolte de sucre mexicaine de 1946.

Les Allemandes nettoient Berlin

● Par ordre du gouvernement militaire russe, les femmes et filles de Berlin sont chargées de nettoyer les rues de leur capitale des débris que la guerre a accumulés. Ces Berlinoises sont photographiées près de Preussen Platz dans le quartier Charlottenburg. (Acme)

Cultivateurs et éleveurs en congrès à la Pocatière

● Ste-Anne-de-la-Pocatière (DNC) — Plus de six cents éleveurs de bovins et cultivateurs depuis Plessisville jusqu'à Gaspé ont assisté, mercredi dernier, à un grand congrès à la ferme expérimentale de Ste-Anne-de-la-Pocatière, sous la présidence de M. J.-R. Pelletier, régisseur de la ferme. On peut remarquer, de gauche à droite, sur la première rangée: l'hon. Patrice Tardif, ministre d'Etat; Me Eugène Marquis, député du comté de Kamouraska aux Communes; l'hon. Laurent Barré, ministre de l'Agriculture au provincial; M. l'abbe Louis-Pihilippe Garon, directeur de l'Ecole Supérieure d'Agriculture de Ste-Anne-de-la-Pocatière; M. Raoul Dionne, M. Pierre Turgeon, cultivateur et commandeur de l'Ordre du Mérite Agricole; M. J.-R. Pelletier, régisseur de la ferme expérimentale de Ste-Anne-de-la-Pocatière.
(Photographie Raymond Boutet)

St-Sévère (St-Maur.)

MARIAGES. — D.N.C. — Récemment, fut bénit le mariage de M. Charles-Auguste Milot et Mlle Adélaïde Desaulniers. M. Arthur Milot servait de témoin à son fils et M. Alphonse Desaulniers à sa fille.

Après la cérémonie religieuse, il y eut réception chez M. Alph. Desaulniers, puis les mariés partirent en voyage.

BAPTEME. — A M. et madame Ernest Lacerte (Yvonne Lamy) une fille : Marie-Rosa-Claudette. Par. et mar., M. et madame Adélard Lamy, d'Yamachiche, porteuse, Mlle Corinne Lacerte.

ANNIVERSAIRE. — Une fête-surprise eut lieu, samedi soir le 23 juin, chez M. Arthur Lacerte à l'occasion de leur 30e anniversaire de mariage.

Une adresse fut lue par Mlle Clémence Lacerte et une bourse leur fut présentée par leur petite-fille Ghislaine Lampron.

M. le curé Béland donna une bénédiction aux jubilaires. Un goûter fut servi. Plusieurs parents et amis étaient présents.
ajf mfwyp hrdlumf wypmfwy

St-Edouard (Lotb.)

Baptêmes. — Le 4 juin, Jos.-Herfvé-Alfred, fils de M. et Mme Gérard Castonguay (Corona St-Onge). — Par. et mar., M. et Mme Hervé Leclerc.

— Le 8, M.-Hélène-Réjeanne, fille de M. et Mme Edouard Leclerc (Angèle Blanchet). — Par. et mar., M. et Mme Hervé Blanchet.

— Le 11, Jos.-Clément, fils de M. et Mme Pierre-Ed. Coulombe (Rose Demers). — Par. et mar., M. et Mme Antonio Coulombe, grs-parents.

— Le 18, M.-Jeanne-Lina, fille de M. et Mme Mathias Demers (Noëlla Lemay). — Par., M. Philias Demers, grand-père, mar., Léa Demers, tante.

— Le 19, M.-Julienne-Lise, fille de M. et Mme Laurent Bergeron (Marie-Berthe Lemay). — Par. et mar., M. et Mme Jean-Baptiste Guimond.

— Le 20, Jos.-Denis-Armand, fils de M. et Mme Henri Bergeron (Antoinette Castonguay). — Par. et mar., M. et Mme Paul Hébert.

Mariage. — M. André Auger a épousé Mlle Françoise Blais. Témoins, MM. Georges Auger et Ovide Olivier.

Deuil et départ. — La paroisse est en deuil de son pasteur, M. l'abbé A. Michaud, qui fut curé à St-Edouard pendant 26 ans, 6 mois.

Nous regrettons aussi le départ de M. l'abbé Omer Rheaume, qui Son Eminence a appelé au vicariat de Loretteville, où nos voeux l'accompagnent.

Nous souhaitons la bienvenue à M. l'abbé Quirion, vicaire à Lotbinière, qui a été nommé desservant dans cette paroisse.

DEMANGEAISON ARRETEE EN UN CLIN D'OEIL OU ARGENT REMIS

Pour soulager vite la démangeaison causée par eczéma, pied d'athlète, gale, pustules, etc., employez la PRESCRIPTION D. D. D. liquide, médicamentée, pure, rafraîchissante. Non graisseux, non tachante. Soulage promptement la démangeaison vive. Ne souffrez plus. Demandez à votre pharmacien la PRESCRIPTION D. D. D.

MAGASINEZ CHEZ ZELLER'S C'EST PAYANT

Dans l'embellissement, c'est la simplicité qui fait la beauté.

Les riches ne peuvent se sauver que par les pauvres. **Bossuet.**

Tous les approvisionnements de viandes en conserve ont été gelés afin de venir en aide aux nations alliées d'Europe. Seul le poulet en conserve se trouve dorénavant sur le marché.

A Deschambault

Naissances. (D. N. C.) — Marie-Hélène-Gisèle, enfant de M. et Mme Clovis Marchand (Dorina Dufresne). — Par. et mar., M. et Mme Jos. Dufresne, grands-parents.

— M.-Monique-Victoire, enfant de M. et Mme Lucien Gariépy (Hélène Groleau). — Par. et mar., M. et Mme Gérard Lajeunesse, oncle et tante.

— M.-Hélène-Clara, enfant de M. et Mme Jos. Mayrand. — Par. et mar., M. et Mme Alf. Mayrand, grands-parents.

— Jos.-Pierre-Rosaire, enfant de M. et Mme Rosaire St-Armand (Lucienne Paquin). — Par. et mar., M. et Mme Louis Paquin, grands-parents.

— M.-Rose-Rachel, enfant de M. et Mme Jos. Delisle (Yvonne Chateauvert). — Par. et mar., M. et Mme Jos. Perron, de Cap-Santé, oncle et tante.

— M.-Ginette-Claudette, enfant de M. et Mme Donat Paquin (Jeannette Hamelin). — Par. et mar., M. Andromique Hamelin e tMlle Eva Marcotte, de Portneuf.

— Jos.-Jean-Pierre, enfant de M. et Mme Paul Julien (Anne-Marie Gariépy). — Par. et mar., M. et Mme Olivier Gariépy, grands-parents.

Mariages. — Le 16 juin, a été bénit le mariage de M. Maurice Bourgault et Mlle Albertine Delisle, fille de M. et Mme Emery Delisle.

— Le 7 juillet, M. Dominique Chalifour et Mlle Yvonne Naud, fille de M. Emile Naud.

Feu M. Ed. Cayer

Issoudun.—(D. N. C.). — Au milieu d'une assistance nombreuse de parents et amis, ont eu lieu, le 19 juin, les funérailles de M. Edouard Cayer, époux de Rose-Anna Girard, décédé le 16, à l'âge de 79 ans, 9 mois.

La levée du corps fut faite par M. le curé A. Ferland, qui chanta aussi le service, assisté de M. l'abbé Adélard Gagnon, curé de Ste-Croix, et M. l'abbé Auger, du séminaire de Québec.

La chorale paroissiale fit le chant.

Portait la croix, M. Herménégilde Ferland. Les autres porteurs étaient: MM. Albert Guérard, Alcide Paquet, Arthur Ferland, Donat Couture, Séverin Couture et Carmel Pouliot. La quête fut faite par M. Josaphat Talbot.

Le deuil était conduit par son épouse, Mme Edouard Cayer; ses fils et belles-filles: M. Philippe, MM. et Mmes Alfred Cayer, d'Issoudun, Dosithée, de St-Apollinaire, et Henri, d'Issoudun; ses filles et gendres: MM. et Mmes Honoré Rousseau (M.-Anne), de Greenville, et Eddy Boissé (Antoinette), de Leominster, ainsi que Mlle Laura Cayer, de Québec; ses petits-enfants: Jean-Paul, Etiennette, Patricia, Patrice, Marie-Anne, Amédée, Elmire, Ronald, Paul-Henri, Léo-Paul, Marie-Blanche, Rita, Colette et Paul-Henri Cayer, Gérard, Conrad, Joseph, Thérèse et Marguerite Rousseau, Georgette, Marcel, Francis et Germaine Boisse; ses frères: Samuel, de Dosquet, Louis, de St-Flavien, Alphonse, de Fall-River, Joseph, de St-Apollinaire, Alfred, de Coaticook; ses soeurs: Mmes Eugène Dubois (Elise), de Québec, Egide Leclerc (Célina), d'Issoudun, et Paul Martineau (Philippine), de Lawrence; ses beaux-frères: MM. et Mmes C. Beaudoin, de Québec, C. Lajeunesse, de Disraeli, Jos. Poulin, de Disraeli, Fortier, de Lac-Noir, et Jos. Emond, de Drummondville; ses beaux-fils et belles-filles: MM. et Mmes Ernest Lapointe, d'Hartford, Lionel Lapointe, de Berlin, Talbot, de Beebe, Lucien Lapointe, de La Sarre, Robert Lapointe, de Disraeli, Georges-Emile Jacob, de Lac-Noir. Un grand nombre de neveux et nièces assistaient aussi au service.

L'inhumation eut lieu au cimetière paroissial, dans le lot de la famille.

A la famille en deuil, nos sincères condoléances.

Funérailles de M. Max. Turcotte

ST-ELZEAR. — (DNC). — Le 22 juin, est décédé à l'Hôtel-Dieu de Québec, M. Maxime Turcotte, époux de dame Antoinette Huppé.

Le défunt était âgé de 42 ans. Il laisse dans le deuil, outre son épouse, seot enfants: Antonio, Thérèse, Cécile, Lorraine, Jean-Denis, Denise, et Jeannine; ses frères: MM. Domicile, de l'Alaska, Napoléon, de l'Alberta, Arthur, de St-Isidore, Ephrem, de Thetford, Joseph et Thomas de St-Elzear; ses soeurs: Mmes Stanilas Leblond (Diana), de Thetford, Hormisdas Laplante (Clairida), Rosaire Dion (Claudia), de St-Sylvesttre, Pierre Chabot (Bernadette), de St-Patrice, Sylvio Gagné (Marie-Anne) et Mlle Marie-Jeanne, de St-Elzear; sa belle-mère: Mme Honoré Huppé; ses beaux-frères: MM. Joseph et Adélard Huppé, de Rochester, N.H., Henry et Antonio Huppé, de St-Elzear, Joseph Perreault, Hormidas Laplante, Achille Gagné, Rosaire Dion, Pierre Chabot, Sylvio Gagné et Cyrille Fillon; ses belles-soeurs: Mmes Louis Sanfaçon, Jos. Perreault, Henry Huppé, Antonio Huppé, Arthur, Ephrem et Thomas Turcotte, Mlles Marie-Ange et Maria Huppé; ses oncles et tantes: MM. et Mmes Thomas Huppé, Jos. Gagné, Louis Fillion et F. Dubreuil, Mmes Auguste et Achille Giroux, Henri Binette; ses neveux et nièces: M. et Mme Oram Leblond, M. et Mme Gérard Morin, Leblond, MM. et Mmes Adrien Laplante, Herménégilde Landry, Robert Benoit, Marie-Paule, Rita et Delipha Dion et Ulric Laplante, M. Gérard Laplante, M. et Mme Léonidas Tourrien, L.-Philippe, Laurette, Aline, Maxime, Maurice, Bertrand, Réal, Yvette, Pierrette et Jacqueline Dion, Marie-Marthe, Laurence, Antonio, Edgar, Raymond, Lucile et Marius Gagné, Raymond, Jean-Denis, Monique, André, Florian, Lucile, Noël, Laurent, Colette, Délipha, Claire-Hélène, J.-Marc, M.-Paule, Laval, Rachel et Noël Turcotte, Jeannette, Rose, Raymond, André, Claire-Hélène et Noëlla Chabot, Ernest, Adrien, Henri, Arthur, Philippe et Gérard Gagné, Mlles Rose-Anne, Antoinette, Irène, et Marguerite Perreault, Cécile, Gérard et Denise Huppé, Bertrand Huppé, M. et Mme E. Garant, Jos. Laplante, Lionel Deschênes, Mlles Simonne Laplante, M. et Mme Eug. Sanfaçon, Georges et Wilfrid Sanfaçon, M. et Mmes Rolland Vachon et Raymond Lemoine, M. Rolland Gilbert, Mlles Annette, Thérèse, et Gérard Huppé, A. Ferland, M. et Mme Antonio Huppé.

Les funérailles eurent lieu le 15, à St-Elzear, au milieu d'une nombreuse assistance de parents et d'amis. M. le curé Labbé fit la levée du corps et le service fut chanté par M. le vicaire Clément Perron.

La croix était portée par M. Jos. Lessard accompagné de M. Délipha Turcotte.

Les porteurs du cercueil étaient: MM. Hormisdas Laplante, Jos. Perreault, Henry et Antonio Huppé, Lucien Grenier et Léonidas Bélanger.

La quête fut faite par MM. Sylvio Gagné et Amédée Huppé.

Nos condoléances à la famille éprouvée.

St-Raymond (Portn.)

BAPTEMES. — D.N.C. — Le 13 mai, fut baptisé Jos.-Alexandre-Normand, enfant de M. et madame Damien Génois (Thérèse Cantin). Par et mar., M. et madame Alex. Renaud, oncle et tante de l'enfant.

—Le même jour, Jos.-Rosaire-Paul, fils de M. et madame Magella Ouellet (Aurore Drolet). Par. et mar., M. et madame Nap. Bureau, oncle et tante.

—Le 16, Jos.-Philippe-Andrée, enfant de M. et madame Jules Bussières (Cécile Denis). Par., M. Philippe Bussières, oncle; mar., Léontine Bussières, tante.

—Le même jour, Marie-Laurette-Carmelle, enant de M. et Mme Lucien Lemoeuf (Adrienne Duour). Par et mar., Alb.-Edouard et Laurette Cloutier, cousin et cousine.

—Le 20, Jos.-Xavier-Daniel-Roger, enfant de M. et madame Paul-Eugène Cantin (Lucienne Langevin): Par. et mar., M. et madame Xavier Langevin, oncle et tante.

—Le 21, Jos.-D.-Aurélius, enfant de M. et madame Maxime Huard (Fernande Robitaille). P. et mar, M. et madame Aurélien Huard, oncle et tante.

—Le 29, Marie-Rose-Esther, enfant de M. et madame Eloi Genest (Jeanne-d'Arc Voyer). Par. et mar., M. et madame Xavier Voyer, grands-parents.

—Le 22 juin, Jos.-Raymond-Yves, enfant de M. et madame Ange-Albert Moisan (Fernande Gingras). Par et mar., M. et madame Raymond Moisan, oncle et tante.

—Le 23, Marie-Nicole-Diane, enfant de M. et madame Héribert Moisan (Adrienne Parent). Par. et mar., M. et madame Ernest Moisan, grands-parents.

Le 27, Marie-Rose-Aimée-Noëlla, enfant de Florent Ouellet (Cécile Dumont). Par. et mar., M. et madame Alfred Beaulieu.

—Le même jour, Marie-Lise-Micheline-Georgette, enfant de Jules Drolet et Yvonne Duval. Par. et mar., M. et madame Georges Bélanger, oncle et tante.

—Le 28, Jos.-Wilbrod-Marcel, enfant de M. et madame Wilfrid Dufour. Par. et mar., M. et madame Wilbrod Dufour, oncle et tante.

MARIAGES. — Le 22 mai, fut bénit le mariage de M. Lucien Bureau, fils de Pierre, et Mlle Jeannette Genest, fille d'Odilon.

—Le 5 juin, M. Roch Dallaire, fils de Wilbrod Dallaire et Mlle Brigitte Martel, fille de Francis.

Le 9, M. Joseph Laliberté, fils de Médéric et Mlle Germaine Papillon, fille d'Arthur.

—Le 13, M. Bruno Génois, fils de Gédéon et Mlle Noëma Huard, fille de Joseph.

—Le 14, M. Maurice Plamondon, fils de Borromée, et Mlle Blanche Corcoran, fille de Patrick.

—Le 21, M. Félix Jobin, fils de Michel, et Mlle Cécile Ouellet, fille d'Adélard.

—Le 23, M. Jean-Paul Bourassa, fils de Barthélémy et Mlle Monique Moisan, fille d'Armand.

Nos meilleurs voeux aux nouveaux époux.

SEPULTURES. — Le 18 juin, fut célébré le service de M. Hermann Alain, époux de dame Marie-Ange Bérubé, décédé à l'âge de 42 ans et deux mois. M. l'abbé Ls-Ph. Gravel, vicaire, officia.

—Le 26, fut chanté par M. l'abbé Geo.-Ed. Demers, le service de dame Blanche Emond, épouse de M. Médéric Laliberté, décédée subitement le 24, à l'âge de 68 ans.

La défunte était la mère de M. l'abbé Paul-Emile Laliberté.

Aux familles éprouvées, nos plus vives condoléances.

EMPLOYEZ SKEETER SKATTER
LE PRODUIT MODERNE POUR CHASSER MOUCHES NOIRES, MOUSTIQUES

Le gouvernement argentin a l'appui de l'armée

BUENOS AIRES, 6. — BUP — Le président Farrell a reçu hier l'approbation sans condition de la politique de son gouvernement par les chefs et les officiers des garnisons de Buenos-Aires et des villes voisines. Cette action est considérée comme la réponse de l'armée aux attaques faites contre la politique du gouvernement par les commerçants et industriels du pays, par les partis politiques et les étudiants et par un secteur du travail organisé.

En quelques lignes

LONDRES, 5. — (B.U.P.) — L'"Evening Star" mande que les 100 hommes et femmes qui accompagneront le premier ministre Churchill à la conférence des trois grandes puissances, emporteront avec eux leur sac de couchage et leurs accessoires de bureau, car bien des choses manquent présentement à Postdam, banlieue de Berlin, où se dérouleront les entretiens.

LONDRES, 5. — (B.U.P.) — L'ordonnance interdisant aux propriétaires de chevaux de courses de faire courir leurs bêtes hors de certaines régions bien délimitées, sera abrogée le 28 juillet.

WASHINGTON, 5. — (B.U.P.) — Le secrétaire présidentiel de l'Information, Charles Ross, a confirmé aujourd'hui la nouvelle voulant que les journalistes soient exclus de la prochaine conférence des trois grandes puissances, près de Berlin. De temps à autre, des communiqués officiels émaneront du bureau des hauts fonctionnaires chargés de renseigner le public sur les progrès des discussions.

SAN-FRANCISCO, 5. — (B.U.P.). — Le Japon a remplacé ses chefs de la propagande, aujourd'hui. Le principal propagandiste déplacé est le major général Shuitu Matsumura, qui a pour successeur le major général Massa Ueda au poste de chef de la section de l'information au grand quartier impérial. Matsumura devient chef de l'état-major du district de Chugoku.

WASHINGTON, 5. — (B.U.P.). L'ambassadeur de Grande-Bretagne, lord Halifax, a conféré avec le président Truman, aujourd'hui, avant le départ de celui-ci pour la conférence de Potsdam, près de Berlin. Il a laissé entendre que le président visitera Londres avant ou après la conférence.

AKRON, Ohio, 5 (BUP) — Les grévistes de la Goodyear Tire and Rubber ont reçu l'ordre de se présenter au travail demain matin, à 6 heures, après que le président Truman eût ordonné à la Marine de s'emparer des usines. Le capitaine Clark, officier naval en charge de l'exploitation de ces usines, a déclaré que les ouvriers seront passibles de peines sévères s'ils ne se soumettent pas à cet ordre, diffusé par tous les postes émetteurs d'Akron. Le président de l'union locale s'est abstenu de faire des commentaires.

ROME, 5 (BUP) — Le général Mark Clark, commandant des forces américaines en Autriche, a annoncé que le 15e groupe d'armées — la VIIIe armée britannique et la Ve armée américaine — a été dissous le 6 juillet, à minuit et une minute. Ce groupe d'armées a fait la campagne d'Italie.

NEW-YORK, 5 (BUP) —Le directeur de l'Office de la Production, J.-A. Krug, a prédit aujourd'hui que les éditeurs de journaux obtiendront beaucoup plus de papier à la fin de l'année.

Je ne sais plus rien demander avec ardeur, excepté l'accomplissement parfait de la volonté de Dieu sur mon âme.
Sainte Thérèse de l'Enfant-Jesus

St-Célestin (Nic.)

ACCIDENT. — (DNC). — Le jeune Robert Daneault, fils de Donat, s'est fracturé le bras gauche en jouant. Il trébucha et tomba dans un fossé.

TRANSACTIONS. — M. Faïda Arseneault s'est porté acquéreur de la propriété de M. Edmond St-Onge, dans le haut du village.

M. Nestor Therrien a acheté la propriété de M. Faïda Arseneault, du village, puis il a vendu sa fabrique à la Coopérative de St-Célestin.

NAISSANCES. — Le 20 juin, Emile-Claude, enfant de M. et Mme Raoul Degrandpré (Cécile Bergeron). Par. et mar., M. et Mme Emile Degrandpré de St-Samuel, oncle et tante de l'enfant, porteuse Françoise Degrandpré, tante.

Le 7, à M. et Mme Paul-Emile Hébert (Jeanne Foucault) une fille Bernadette-Lucie. Par. et mar., M. et Mme Wilfrid Fleury, de St-Léonard; porteuse, Mlle Liliane Provencher.

MARIAGES. — Le 9 juin, Mlle Noëlla Lamothe et M. Roger Cloutier, ex-prof. de l'école d'Agriculture de St-Célestin.

M. Aimé Lamothe servait de témoin à sa fille et M. A. Cloutier, à son frère.

Les nouveaux époux demeureront à Nicolet.

Le 22, Mlle Thérèse Béliveau, fille de M. et Mme Ubald Béliveau, et M. Rosaire Dumont, fils de feu Alfred Dumont.

Témoins : M. Béliveau, père de la mariée; et M. Dumont, frère de l'époux.

Les nouveaux mariés demeureront aux Cap-de-la-Madeleine.

Le 30, Mlle Marie-Ange Proulx, fille de M. et Mme Wellie Proulx, et M. Louis-Georges Elie fils de M. Rodolphe Elie, de St-Célestin.

St-Pierre-Baptiste

Mort tragique. — (DNC). — M. Marcel Lamontagne est décédé accidentellement, le 16 juin, à l'âge de 20 ans. Il était le fils de M. et Mme Ludger Lamontagne (Alice Sévigny) et laisse en outre pour pleurer sa perte, trois frères: Lucien, de Lachine, Albert et Paul; quatre soeurs: Juliette, de Montréal, Marie-Rose, Madeleine et Lucille; un beau-frère, M. Azade Sévigny; une belle-soeur, Florestine Pelletier.

Les funérailles eurent lieu le 19. Conduisait le corbillard, M. Ludovic Houle. Portait la croix, son cousin, M. Alphège Lamontagne. La dépouille mortelle était portée par ses cousins: MM. Maurice, Marcel, Aurèle et Antonio Lamontagne, Anatole et Urbain Sévigny.

En tête du cortège, on remarquait la bannière des Lacordaires, portée par M. Raymond St-Pierre et suivie des membres de cette société.

Une foule nombreuse est venue témoigner sa sympathie à la famille.

La levée du corps a été faite par M. le curé, qui chanta aussi le service.

La quête fut faite par MM. Antonio et Aurèle Lamontagne.

Nos condoléances à la famille en deuil.

Pour l'achat d'un
CHESTERFIELD
SOYEZ AVISE,
RENDEZ VOUS CHEZ
A. BÉLANGER (QUÉBEC) LTÉE
119 *rue du Pont* — *Téléphone* 4-2011
. . . le magasin qui vous offre constamment
la nouveauté
le "chic"
des prix raisonnables

A chaque semaine il y a du nouveau au rayon des chesterfields chez Bélanger. A chaque semaine sont mis en étalage des modèles nouveaux, des couvertures nouvelles, des prix variés. Quel que soit le prix que vous désiriez payer, vous ferez toujours une bonne affaire en achetant chez A. Bélanger (limitée).

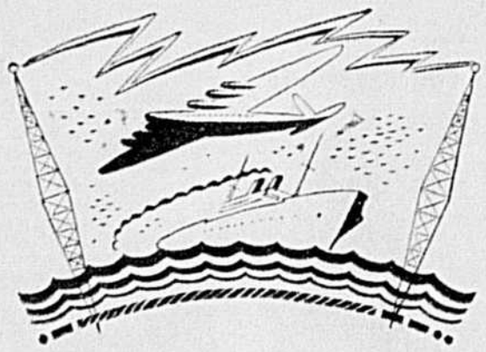

Envoi d'Argent à l'Étranger

● Vous pouvez faire des remises d'argent par l'intermédiaire de n'importe laquelle de nos succursales en opérant les transferts par câble, par air ou par la poste ordinaire, selon la célérité requise.

Notre longue expérience dans la conduite de telles transactions et notre vaste organisation de correspondants étrangers nous permettent de vous assurer un service responsable et efficient.

681P

LA BANQUE CANADIENNE DE COMMERCE
2 SUCCURSALES A QUEBEC

ALBERT LEROUGE 935 936 — par Rosser et Findley

M. Edouard Asselin serait nommé conseiller législatif

Si l'on en croit les rumeurs qui circulaient hier au parlement, le gouvernement aurait fait la nomination d'un conseiller législatif pour succéder à l'hon M. L.-A. Giroux, représentant de la division Wellington, décédé le mois dernier. C'est Me Edouard Asselin, c.r., candidat de l'Union Nationale dans Montréal-Mercier, et conseiller juridique de l'hon. M. Maurice Duplessis qui aurait été choisi pour occuper le siège vacant à la Chambre Haute.

Dans les cercles politiques, on prétend que plusieurs nominations importantes auraient été faites hier. Le premier ministre, dit-on, part aujourd'hui pour ce qu'on est convenu d'appeler un voyage de repos, (car les chefs de gouvernement doivent s'enfoncer bien loin dans le bois, pour trouver le repos véritable) et le cabinet aurait siégé jeudi après-midi pour disposer de toutes les questions qu'il avait devant lui.

La séance d'hier ne s'est terminée qu'à six heures. La journée n'était pas finie pour tous les ministres, car deux délégations importantes attendaient dans l'antichambre du conseil. L'une venait de la région du Témiscamingue et ne voulait pas quitter Québec avant d'avoir rencontré le premier ministre, ainsi que quelques-uns de ses collègues. L'autre a été reçue par l'hon. M. Antonio Talbot, ministre de la Voirie.

On prétend que de grands travaux de voirie commenceront sous peu dans la province. Plusieurs chantiers sont déjà en pleine activité, et des projets d'envergure seraient mis à exécution. C'est ainsi qu'on mettrait plusieurs. C'est ainsi l'oeuvre dans le parc des Laurentides, pour l'amélioration de la route existante et la construction d'un embranchement qui partira du grand lac Jacques-Cartier et se rendra à Chicoutimi.

M. Alfred Dubé, député de Rimouski, nous a appris qu'il poursuit des démarches pour la construction d'un viaduc à Rimouski même, pour permettre aux automobilistes d'éviter la traverse à nveau Price, où de nombreux accidents se sont produits. On attend présentement une réponse du fédéral. Le provincial et le municipal sont prêts à faire leur part pour l'exécution des travaux.

Nous apprenons également que des contrats ont été accordés ou seront accordés sous peu pour l'agrandissement de l'hôpital de Rouyn. Il s'agirait d'une dépense d'environ $150,000.

Mort du T. R. P. Harmel, o..s.b

LONDRES. — (CIP). — A la longue liste de ceux qui moururent aux camps de concentration nazis, on ajoute encore le nom d'un prêtre belge éminent — celui du T. R. P. Jules Harmel, O.S.B., prieur de l'abbaye bénédictin de Maredsous. Après avoir passé plusieurs mois au camp de Buchenwald, il mourut au camp de concentration de Blanckenburg. Le 13 mai 1944, la Gestapo arrêta le Père Harmel et l'accusa d'avoir donné abri, à l'abbaye, à deux membres du mouvement de résistance recherchés par la Gestapo.

De grands travaux à Drummondville

DRUMMONDVILLE, 6. — (D. N.C.) — On est à terminer les derniers préparatifs pour l'agrandissement de notre filtre municipal. Les plans et devis ont été complétés et l'on effectue actuellement des sondages pour que le nouvel édifice repose sur une base solide. La nouvelle annexe doublera au moins la capacité de ce filtre qui est actuellement d'un million et demi de gallons par jour.

Cette production laisse déjà à désirer pour les besoins actuels de notre population et pourrait constituer un danger en cas de gros incendies. Les travaux seront entrepris dans le plus bref délai possible, c'est-à-dire aussitôt que les matériaux requis pourront être obtenus au complet. On estime cette entreprise, avec les travaux connexes, à $300,000 environ.

Prochain départ du "Nascopie" pour le Nord

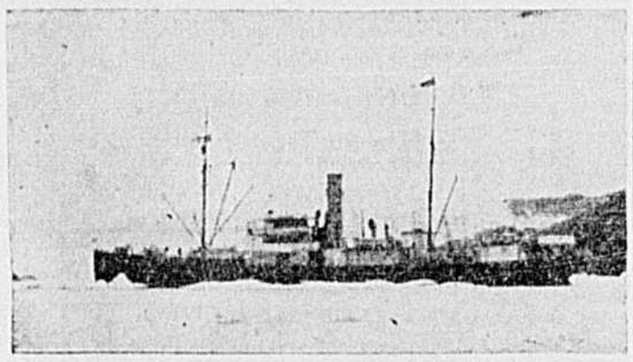

● Ottawa, 6 (BUP) — Le navire de ravitaillement du gouvernement canadien "Nascopie" qui partira sous peu pour les régions de l'Arctique transportera des marchandises pour les Esquimaux en guise d'allocations familiales. Le gouvernement vient d'annoncer qu'il a décidé de payer les Esquimaux en marchandises pour les allocations familiales auxquelles ils ont droit.

Une déclaration du Trésor au sujet de l'Emprunt

En marge de l'emprunt de $15,000,000 contracté hier par la province, le département du Trésor a remis à la presse la déclaration suivante :

Comme on le sait, le gouvernement Godbout a laissé la situation financière de la province dans un état délabré, et lorsque l'Union nationale a pris le pouvoir, le 30 août 1944, il y avait pour $35,250,000, de billets provisoires donnés par le gouvernement Godbout au nom de la province, des chèques sans fonds donnés par le même gouvernement pour au delà de $2,000,000, en plus de très nombreuses dettes criardes.

Dans le court espace de temps pendant lequel l'Union nationale a été au pouvoir, c'est-à-dire à peine dix mois, le gouvernement a réussi à solutionner, conformément aux meilleurs intérêts de la province, plusieurs problèmes importants laissés en souffrance par le gouvernement Godbout, comme il a réussi à stabiliser et à améliorer considérablement la situation financière de la province.

Une nouvelle preuve, qui s'ajoute à bien d'autres, de la saine et bonne administration financière des affaires de la province par le gouvernement de l'Union nationale, c'est que le trésorier, l'honorable M. Gagnon, dans le but de payer une autre partie des dettes accumulées par le gouvernement Godbout, vient de contracter un emprunt pour une somme de $15 millions de dollars à 3% d'intérêts et pour une période de quinze ans.

Le taux d'intérêt et la longue période de l'emprunt établissent clairement les conditions avantageuses obtenues par l'Union nationale. De plus, le prix payé à la province est de 98.534%; cela est un des meilleurs prix jamais obtenus par aucun gouvernement provincial et un prix infiniment supérieur à n'importe quel prix obtenu sous le gouvernement Godbout.

De plus, suivant la politique inaugurée par l'Union nationale, de 1936 à 1939, et abandonnée par le gouvernement Godbout, au grand détriment de la province, de 1939 à 1944, nous avons réussi à conclure un marché définitif, c'est-à-dire que les débentures sont vendues avant d'être émises, et cela, conformément aux meilleurs intérêts de la province. En outre, toutes les dépenses d'émission, d'impressions de débentures, de frais légaux, de publicité, etc., sont à la charge du syndicat, tandis que sous le gouvernement Godbout les dépenses à ce sujet, qui se chiffrent pour chaque emprunt à des milliers et des milliers de dollars, étaient payées par le gouvernement Godbout, c'est-à-dire par le peuple de la province, alors que sous le gouvernement de l'Union nationale, ces dépenses sont payées par le Syndicat, au bénéfice du peuple de la province.

Il est aussi à remarquer que, suivant la politique de l'Union nationale, toujours respectueuse des droits des minorités mais gardienne fidèle des droits de la majorité, huit maisons canadiennes-françaises font partie du syndicat qui acheta ces débentures.

Cette nouvelle initiative de l'Union nationale est une preuve additionnelle des grandes améliorations qu'elle a réalisées dans quelques mois seulement en plus qu'une preuve convaincante de la stabilité financière de la province et de son gouvernement et de la bonne réputation dont jouit, à juste titre, le gouvernement de la province auprès des hommes d'affaires qui négocient avec lui.

M. Bégin n'aime pas beaucoup les "vieilleries"

Le pro-maire Philippe Bégin a réclamé hier après-midi l'élargissement de la rue Petit-Champlain. Il a suggéré à cette fin la démolition de la maison où était l'entrée de l'ascenseur de la Terrasse. On prétend que Louis Jolliet habita cette maison qui serait par conséquent très vieille.

Le maire Borne s'éleva contre la suggestion de son collègue et dit que le comité d'urbanisme l'appuierait très certainement. "C'est une vieillerie", dit M. Bégin. "C'est avec ces vieilleries que Québec vit", répliqua le maire. "Si vous enlevez à Québec le cachet qui lui reste, vous détruisez Québec".

Les autres échevins partagèrent l'avis du maire.

Une date dans l'histoire de l'aviation

● Le département de l'aviation civile a approuvé hier la fusion des services aériens de l'American Airlines Inc., et l'American Export Airlines Inc., assurant ainsi la création d'un service aérien continental et transocéanique tout à la fois. Ce sera le premier système de transport du genre dans le monde entier. Cette photo fait voir le quadrimoteur Douglas qui sera utilisé pour le service transocéanique.

Le comité décide l'achat de la nouvelle machinerie

Le Comité administratif a maintenu une décision antérieure, hier après-midi et, après une longue discussion, il s'est prononcé pour l'achat d'une pelle mécanique et d'un tracteur-pionnière.

L'échevin Pierre Bertrand s'opposa vivement à cet achat de crainte qu'il n'entraîne une réduction de travail pour les chômeurs. L'échevin Joseph Matte aurait préféré pour sa part que la ville tentât l'expérience des contrats pour les travaux d'excavation et autres du genre.

M. Albert Michaud fut un des échevins qui plaidèrent le plus fort en faveur de l'achat de machinerie.

Dès le début M. Bertrand marque de nouveau son opposition. Le maire répond que si la ville n'a pas raison d'économiser $70,000 en achetant de la machinerie elle n'a pas plus raison d'en utiliser en la louant.

M. Michaud avance que la ville paie la machinerie qu'elle loue. En utilisant de la mécanique on économise de l'argent que l'on pourra utiliser pour d'autres travaux. Les entrepreneurs sont bien prêts à employer les gens qui travaillent actuellement pour la ville, mais à condition qu'ils donnent le rendement voulu. M. Michaud estime que le moyen pour la ville de garder au travail les quelque 300 hommes qui autrement seraient sans gagne-pain, c'est d'acquérir de la machinerie et de mettre plusieurs chantiers en marche en même temps.

M. Bertrand craint l'augmentation du chômage dans un avenir prochain. MM. Borne et Michaud émettent l'opinion que la ville ne peut ajouter d'autres chômeurs à sa liste. On en vient alors à parler de la participation des deux gouvernements. Le maire rappelle les démarches qui ont été faites jusqu'ici.

M. Matte dit que la pelle mécanique a fait le chômage. Il estime qu'il n'est pas logique de vouloir ouvrir plusieurs chantiers avec une seule pelle mécanique.

La discussion se poursuit, longue. L'échevin Caron appuie l'achat projeté. Même avec la machinerie, dit-il, les journaliers auront de l'emploi. Si les entrepreneurs trouvent profitable d'avoir recours à la mécanique, pourquoi la ville n'en ferait-elle pas autant?

L'échevin Arthur Poulin est du même avis. Il est d'avis que les ouvriers ne perdront pas de temps du fait que la ville aura de la machinerie. Il est aussi d'avis que la ville ne devrait pas garder sur ses chantiers les impotents mais les aider autrement.

Il est aussi question d'interventions d'échevins auprès de contremaîtres. MM. Michaud, Caron et Poulin se prononcent contre ces interventions. M. Matte ne les favorise pas davantage, dit-il, mais il dit que des contremaîtres, et pas seulement des ouvriers, ont bénéficié de protection.

On se prononce finalement pour l'achat de la pelle mécanique, et du tracteur-pionnière. M. Bertrand fait enregistrer sa dissidence.

Les communistes veulent faire juger A. Arcand

Montréal, 6. — (BUP) — Les chefs du parti progressiste-ouvrier ont demandé, hier, qu'Adrien Arcand, ancien chef du parti de l'Unité nationale, et récemment libéré d'un camp d'internement du Nouveau-Brunswick où il avait été incarcéré, au début de la guerre, soit traduit en Cour et accusé de trahison.

Dans un télégramme adressé au premier ministre King et au ministre de la Justice, M. Louis St-Laurent, le député de Montréal-Cartier Fred Rose dit "que la libération d'Arcand a été une insulte pour les milliers de Canadiens qui ont lutté pour combattre le fascisme".

Rose ajoute qu'Arcand fut directement "lié avec Hitler" et que l'ancien leader fasciste canadien "n'a pas le droit de demeurer en liberté quand des milliers de nos jeunes gens sont morts au champ d'honneur".

Un second message, signé celui-là par Rose et le Dr Daniel Longpré, président conjoint du parti progressiste-ouvrier, fait remarquer que le peuple du Canada ne tolérera point un agent d'Hitler en liberté au milieu de lui."

Des visiteurs

WINNIPEG, 6. — (B.U.P.) — La délégation des sénateurs et députés australiens qui visitent présentement le Canada a quitté Winnipeg hier soir, pour Ottawa après un séjour de deux jours dans notre ville. Le groupe comprend la délégation australienne à la Conférence de San-Francisco.

Le Service sélectif construirait un édifice à Québec

Le maire Lucien Borne a donné à entendre hier après-midi que le gouvernement fédéral érigera sous peu un immeuble à Québec pour loger les bureaux du Service sélectif. Cet immeuble serait dans la partie basse de la ville. Quelqu'un a suggéré que ce soit au carré Parent, du côté nord. Il est question d'un autre endroit pour le moment.

Les victimes sont au nombre de neuf

WINNIPEG, 6. — BUP — Un nouveau nom s'est ajouté à la liste des victimes de l'incendie de l'hôtel Red Lake, à la suite de la mort du major W.-P. Rainier, autrefois de Winnipeg, qui a succombé à l'hôpital. On compte maintenant neuf morts dans cette tragédie.

Six cadavres ont été retirés des ruines. Andrew Zaura, de Red Lake et James Walker, de Port Credit, Ont., ont succombé à leurs blessures et Rainier est décédé hier.

Les coupons de conserves

Actuellement les coupons de conserves Nos 33 à 57 et P-1 sont valides pour l'achat de conserves ou de sucre, comprenant le sucre pour la mise en conserve jeudi, le 19 juillet les coupons P-2 à P-13 deviendront valides à leur tour et pourront servir à l'achat de conserves ou de sucre pour la mise en conserves.

Projet de piscine

L'échevin Arthur Poulin a réclamé de nouveau hier après-midi des plans pour une piscine au terrain de jeux Saint-Matthieu. Il veut ces plans avant 8 jours. M. Tremblay réclama de son côté une piscine pour les filles à Saint-Sacrement.

La piscine du quartier Saint-Jean-Baptiste devait être construite l'an dernier.

M. Borne dit que les centres récréatifs sont inclus dans les programmes d'après-guerre du gouvernement d'Ottawa qui doit dépenser $85,000 à cette fin dans notre province.

Pas d'infirmières

TORONTO, 6. — (BUP). — Ayant à envisager la plus grande pénurie d'infirmières dans l'histoire de la ville de Toronto, l'hôpital Général a été forcé hier de fermer une section d'un pavillon réservé aux patients privés. Les autorités de l'hôpital disent qu'elles ont absolument besoin de quatre-vingts nouvelles infirmières, et que 340 patients n'ont pu être admis dans cette institution étant donné la situation actuelle. Une partie de l'hôpital St-Michel pourrait bien fermer ses portes pour la même raison.

Cadavres repêchés

Montréal, 6. — (DNC) — Les cadavres de deux des trois personnes qui se noyèrent à la plage Bissonnette, dimanche dernier, ont été repêchés, hier soir. Le premier, celui de Mme Albert Laflamme, âgé de 30 ans, fut repêché hier après-midi, à Sorel, par des baigneurs.

Le second, celui de M. Arthur Duclos, âgé de 43 ans, fut repêché de Lanoraie par le propriétaire du traversier, reliant Lanoraie et la rive sud. Le cadavre fut transporté à la morgue de l'endroit pour l'enquête du coroner qui aura lieu, aujourd'hui, à Lanoraie.

Un seul cadavre reste maintenant à être repêché. Il s'agit de celui du jeune fils de Mme Laflamme, Guilbert, âgé de 9 ans.

La médaille militaire à 3 Québecois

Trois officiers de Québec, en service outre-mer avec l'artillerie royale canadienne, ont mérité la Croix Militaire pour bravoure à l'action, au cours de la campagne du nord-ouest de l'Europe, annonce aujourd'hui le Service des relations extérieures de l'armée.

Ce sont: les capitaines Lloyd-Barclay Fleet, Robert Poulin et Joseph-Elphège-Yvon Thériault.

Le capitaine Lloyd - Barclay Fleet, M.C., de l'artillerie royale canadienne, est né à Montréal (Qué.), le 1er novembre 1916. Il habitait Québec avant de s'enrôler comme sous-lieutenant en février 1941. Passé outre-mer en octobre suivant, il est devenu capitaine au mois de décembre 1944. Sa mère, Mme Yvonne Fleet, habite au no 2 de l'avenue Brown, à Québec.

Le capitaine Robert Poulin, M. C., de l'artillerie royale canadienne, est né à Québec (Qué.), le 4 septembre 1916. Il était comptable et sténographe avant de devenir sous-lieutenant, en mars 1941. Passé outre-mer, en août 1942, il a été promu au grade de capitaine en août 1944. Sa mère, Mme Rita Poulin, demeure à 114, 4e rue, Limoilou, à Québec.

Le capitaine intérimaire Joseph-Elphège-Yvon Thériault, M.C., de l'artillerie royale canadienne, est né à Québec, le 24 mai 1920. Il était étudiant au moment de son engagement comme sous-lieutenant en septembre 1940. Passé outre-mer en août 1942, il est devenu capitaine intérimaire en septembre 1943. Son père, M. Elphège Thériault, demeure à 564, rue Saint-Vallier, à Québec.

Manifestations de foi de la région de Plessisville

PLESSISVILLE, 6. — (DNC). — Groupes bigarrés qui s'interpellent, se faisant part des impressions si vives, cantiques et acclamations que les ondes fusent à tout instant dans les rues richement ornées, des demeures proprettes et décorées d'écussons et de baderoles, décors et verdure et de bleu-or, tel nous apparaît Plessisville à mesure que le congrès bat son plein et monte en un vivant crescendo.

Comme c'est beau ! De tout âge, de tous endroits, du Vicariat, de toutes conditions sociales, on n'a qu'un mot, comme c'est beau ! aussi dans le ciel ! Une vraie température de congrès. Puisse le Ciel être ainsi clément pour toutes ces fêtes inoubliables.

Hier, jeudi, au reposoir, une pontificale était célébrée par Son Exc. Mgr Albini Lafortune, évêque de Nicolet. Son Exc. Mgr J.-Omer Plante assistait au choeur, ayant lui-même dit la messe basse de minuit à l'église. Devant une foule toujours assidue le R. P. Francis Goyer, s.s.s., donna le sermon, dont voici un bref résumé. Le congrès tourne les yeux de la Foi vers deux foyers d'amour: l'Eucharistie et la famille.

Il vous invite à sauver par le sacrement de vie et d'amour les institutions familiales que menacent tant de périls au Canada français, où l'on a déjà l'habitude d'unir dans un même culte de ferveur les deux sacrements de mariage et d'Eucharistie. Au matin des noces, on prononce le serment irrévocable avant la messe qu'on offre avec le prêtre pour bien commencer la vie matrimoniale. Sur les lèvres encore frémissantes des aveux, Jésus-Hostie est déposé pour donner aux époux la force de s'aimer, comme lui, il aime l'Eglise. Il doit donc ensuite continuer par la communion, immortaliser les amours humains, de leur donner le moyen de survivre aux premières ardeurs et de s'épanouir dans l'âme des enfants nombreux et bien formés. Aux chers petits comme aux adolescents et aux jeunes gens et jeunes filles, les parents sont tenus de façonner un caractère d'airain, des nerfs d'acier. Comment réussir sans recourir au pain des forts. C'est donc l'Eucharistie qui fournit à la famille le moyen de préparer les héros de nos luttes religieuses et nationales, les citoyens probres et les chrétiens valeureux dont l'Eglise et la Patrie ont tant besoin.

Dans l'après-midi, pour les dames et demoiselles, deux forums eurent un grand succès. Formule merveilleuse de vie et de dynamisme, de concret et de pratique, avec verve spirituelle, et fin à-propos. Le R. P. Goyer dirigea les reparties des dames sur l'éducation, cependant que le R. P. Gérard Gauthier, s.s.s., dirigeait avec non moins de maîtrise le forum

(Suite à la page 15)

Haute décoration

● Ottawa, 6 (BUP) — Le général H.-D.-G. Crerar, C.B., D.S.O., commandant en chef de la première armée canadienne a reçu l'une des plus grands honneurs accordés dans l'empire britannique; l'ordre des compagnons d'honneur, a-t-on annoncé hier après-midi au ministère de la Défense nationale.

Nouvel éclairage

Un nouveau luminaire sera installé dans l'avenue des Oblats. On placera là des lampadaires modernes. M. Bertrand se plaignait depuis longtemps des poteaux dont les lampes n'éclairaient pas souvent. Ils étaient devenus réellement des poteaux d'ornement.

Une noyade à Pont-Rouge, hier

PONT-ROUGE, 6. — (D. N.C.) — M. Emilien Richard, âgé de 32 ans, restaurateur de Pont-Rouge, s'est noyé accidentellement hier après-midi, dans la rivière Jacques-Cartier. Son compagnon, M. Clément Pépin, tenta vainement de le sauver. Des équipes de sauvetage, organisées par M. Alfred Leclerc, maire de Pont-Rouge, se rendirent sur les lieux. Au bout de 2 heures de recherches, le R. Frère Emile, mariste, et M. Léon Leblond retrouvèrent le cadavre.

Le docteur Fernand St-Louis constata la mort et M. l'abbé M. Letarte admnistra les derniers sacrements sous condition à la victime.

Menacés de perdre leurs bénéfices

NEW-YORK, 6. — (BUP). — Les distributeurs sont menacés de perdre tous leurs bénéfices rétroactifs, à moins qu'ils ne reprennent le travail immédiatement, ainsi que vient de le leur ordonner le Bureau du Travail. La grève, qui a paralysé la distribution de tous les journaux de New-York, moins un, dure depuis six jours. Rien n'indique qu'elle soit sur le point de prendre fin.

Refus de M. Bédard

M. Charles-J. Bédard a décliné à son tour l'offre que lui a faite la ville d'être son représentant dans le comité d'arbitrage qui étudiera le cas des pompiers. L'administration a deux autres noms en réserve. Elle finira peut-être par tomber sur un citoyen qui pourra accepter.

Départ du régent

MONTREAL, 6, (BUP). — Le prince Abdul Ilah, régent de l'Iraq, projette de partir aujourd'hui pour l'Angleterre, par avion. Le prince a passé plusieurs jours au Canada. Il a visité Hamilton, Toronto, Ottawa, Montreal et Québec. Il est revenu de Québec, hier.

Il ne peut entendre sa sentence

● Un appareil très compliqué pour la réception des sons, n'a pas permis au millionnaire français Georges Claude, un inventeur fameux, d'entendre la sentence prononcée contre lui par un tribunal de Paris. Le savant français est affligé d'une surdité invincible. Il a appris toutefois que le tribunal l'a condamné à l'emprisonnement à vie. Georges Claude, auquel on attribue l'invention de la bombe V-1, était accusé de trahison. (Photo Acme)

Ottawa suivrait l'exemple de Londres et Washington

OTTAWA, 6 (BUP) — On a appris ce matin à Ottawa que le Canada suivra l'exemple de l'Angleterre et des Etats-Unis en reconnaissant le nouveau gouvernement polonais de Varsovie.

On ne asit pas cependant quand le Canada prendra cette décision et les autorités s'abstiennent de commenter cette question pour le moment. Un fonctionnaire du ministère des Affaires extérieures à qui l'on demandait si le Canada suivrait l'exemple des Etats-Unis et de l'Angleterre en reconnaissant le gouvernement de Varsovie a déclaré que le ministère n'avait pas de commentaires officiels à faire.

M. Waclaw Babinski, ministre polonais au Canada, a déclaré à la "British United Press" que "ce qu'on appelle le gouvernement provisoire de Varsovie a été formé contrairement aux principes du droit international, contrairement à la déclaration solennelle signée par le Comité des Nations unies et contrairement à la charte de l'Atlantique. Ce gouvernement, dit-il, a été formé par une Commission composée d'ambassadeurs des Etats-Unis, d'Angleterre et de Russie et ce pays a annexé près de la moitié de tout le territoire polonais.

"Ce gouvernement, continue M. Babinski, est composé en majorité d'agents de ce qu'on appelle le gouvernement provisoire, avec l'appui du parti communiste auquel adhère une proportion insignifiante seulement du peuple polonais.

"Pour conserver un semblant de liberté de parole du peuple polonais on a amené à Moscou, en plus des représentants de l'administration communiste imposée à la Pologne, des gens qui n'ont aucun droit de parler au nom du peuple polonais.

"Pendant que se poursuivaient à Moscou les pourparlers sur la formation d'un prétendu gouvernement indépendant d'unité nationale, se déroulait à Moscou, contrairement aux principes élémentaires de la justice et du droit, un procès illégal de chefs du mouvement de résistance polonais.

"Comme chefs de la lutte du peuple polonais contre l'Allemagne et comme représentants des partis démocrates, ces hommes, avec le gouvernement légal de Londres, sont les représentants du peuple polonais jusqu'à ce qu'une élection ait lieu. Une telle élection, à laquelle participeraient tous les partis politiques représentés dans le mouvement de la résistance et des Polonais qui se trouvent en dehors de la Pologne à cause des conditions de guerre, ne peut avoir lieu que lorsque l'armée et la police politique soviétiques auront quitté le territoire polonais.

"Le gouvernement polonais, à titre de seul gouvernement autorisé et indépendant, nommé légalement par le président de république, déclare que ce prétendu gouvernement d'unité nationale est illégal et ne peut pas être reconnu volontairement par le peuple de Pologne. Il a été établi par une procédure sans précédent au moment où tout le territoire polonais est occupé par l'armée soviétique et alors que les Polonais sont privés des droits élémentaires de l'homme et du citoyen.

"Enfin, conclut M. Babinski, je ne puis que répéter la déclaration du gouvernement polonais à l'effet qu'il ne peut remettre son autorité qu'entre les mains d'un gouvernement formé en territoire polonais libre, à un gouvernement qui représente la volonté du peuple manifestée dans des élections libres".

Bénédiction d'un hôpital, dimanche à N-D-du-Lac

Dimanche le 8 juillet, à deux heures de l'après-midi, Son Excellence Monseigneur Courchesne, Evêque de Rimouski, bénira la nouvelle aile de l'hôpital Notre-Dame-du-Détour, à Notre-Dame-du-Lac.

Des allocutions seront prononcées par des personnalités du comté par son Excellence Monseigneur Courchesne et les représentants du gouvernement provincial.

Dimanche après-midi, s'ouvrira aussi à Notre-Dame-du-Lac, grand Bazar organisé au profit de l'hôpital.

$500 pour une couche d'asphalte

Le Comité administratif, à la demande des échevins Arthur Drolet et Pierre Bertrand, est revenu sur sa décision hier après-midi et il a voté $500 pour la pose d'une couche d'asphalte sur le terrain qu'occupait la défunte salle Saint-Pierre. L'ingénieur Boulet avait dit la veille que le fond n'était pas prêt à recevoir une couche d'asphalte. Il semble que l'on va d'abord arroser le terrain pour que la terre se tasse.

La discussion fut assez vive à un certain moment. Ce fut quand le maire dit qu'il avait un projet pour la place Saint-Pierre. M. Drolet ne veut pas que l'on fasse là un terrain de jeux, il veut seulement une bouche d'air. Il préfère un marché. Il finit par se prononcer pour un marché et un parc. Comme on ne se rendait pas à sa demande tout d'abord, M. Bertrand menaça de la réitérer chaque semaine et de monter une délégation.

Haute décoration

Le lieutenant Orin-Rupert Simons, de Thetford-les-Mines, a été fait membre de l'Ordre de l'Empire britannique pour services rendus sur le théâtre de guerre italien, annonce aujourd'hui le service des Relations extérieures de l'armée.

Le lieutenant Simons dont l'épouse demeure à Shawville (Qué.) fait partie du Service de l'Intendance militaire.

Le rationnement de la viande, sous peu

OTTAWA, 6. — (B.U.P.) — On prétendait hier, dans certains milieux d'Ottawa que le rationnement de la viande au Canada deviendrait en vigueur "avant la fin de la présente semaine." Des fonctionnaires de la Commission des Prix et du Commerce en temps de guerre ont refusé toutefois de commenter ces prétentions déclarant seulement que toute décision imposant de nouveau le rationnement de la viande relevait du gouvernement.

Obsèques de Mgr Ross, à Gaspé, mardi

Mgr Cyrille Gagnon, P.A., V.G., a présidé, ce matin, à huit heures, dans l'église de l'Hôtel-Dieu de Québec un libéra chanté pour Son Exc. Mgr F.-X. Ross, avant le départ de la dépouille mortelle pour l'évêché de Gaspé.

On remarquait au choeur: Son Exc. Mgr J.-Omer Plante, Son Exc. Mgr Georges-Léon Pelletier, Mgr G.-E. Grandbois, P.A., le T. R. P. William Caron, m.s.c., les RR. PP. Arsène Roy, o.p., et Fortin, m.s.c., MM. les abbés Chrysologue Desrochers, Jules Lachance, Irénée Frenette, des représentants des Pères Franciscains et Capucins, et dans la nef, une vingtaine de prêtres du séminaire, de la ville et de la banlieue.

La translation des restes de l'évêché de Gaspé à la Basilique se fera lundi, à quatre heures. Le service sera chanté mardi, à dix heures. L'inhumation aura lieu au cimetière de la paroisse.

Au nombre des parents de Mgr Ross, mentionnons: sa soeur, Mme Pierre Lavoie, de Gaspé; un frère, M. Noël Ross, de Sayabec; ses neveux et nièces: M. Henri Lavoie, chef du Service de l'horticulture, Mlle Anne-Marie Ross, M. Adrien Ross et le caporal André-Albert Ross, de Québec, MM. Alphonse et Germain Ross, de Sayabec, MM. Alphonse, François, Charles et Antoine Harrisson, de Rimouski, Mme Armand Tremblay, de Grosses-Roches, Mme J. St-Laurent, de Gaspé, Mme (Dr) A.-A. Desrosiers, de St-Pascal, M. Isidore Ross, de Montréal, M. François Ross, des Méchins, Mmes J.-B. Caron et Alfred Banville, de Rimouski, et de nombreux petits-neveux et nièces au Canada et aux Etats-Unis.

Les échevins nient les avancés d'un syndicat

Sur proposition de l'echevin Elzéar Tremblay, le Comité administratif a décidé hier après-midi que la ville écrira à l'hon. Barrette pour nier les avancés du Syndicat des employés des services extérieurs.

Le Syndicat en question s'est plaint que le comité paritaire chargé de régler les questions qui le concernent ne s'est pas réuni depuis près d'un an. Le ministre du Travail fait savoir à la ville que les membres des comités paritaires sont obligés de se réunir, qu'une pénalité est même prévue contre les membres réfractaires.

M. Tremblay, un des représentants de la ville, soutient qu'à deux reprises le comité n'a pu siéger parce que l'un de ses membres était indisposé. Il affirme que le comité a siégé depuis septembre. M. Boutet, autre membre du comité, renchirit en disant que le comité fut convoqué il y a 15 jours et devait siéger un vendredi soir mais que la réunion fut contremandée à la demande de M. Maheux, président du Syndicat.

La ville écrira dans ce sens à l'hon. Antonio Barrette.

M. Matte entend être renseigné

L'échevin Joseph Matte s'est plaint hier après-midi qu'un chef de service avait reproché à un employé de lui avoir donné des renseignements. M. Matte prétend que personne ne saurait l'empêcher de se renseigner sur les choses de la ville.

Il s'agissait en l'occurrence des signaux lumineux. M. Matte dit que la ville s'était assez fait rouler avec ces appareils et qu'il entendait être au fait.

Le chef de service intéressé nia qu'il eût fait des reproches et que l'employé en question avait mal interprété ses paroles s'il avait eut cette impression.

Hausse des tarifs

Winnipeg, 6. — (BUP). — La "Winnipeg Free Press" disait hier, que les chemins de fer nationaux et le Pacifique Canadien sont sur le point de réclamer une hausse des tarifs pour le transport des marchandises. Les dirigeants des deux réseaux mettent de l'avant le coût augmenté du matériel. M. D.-C. Coleman, président du Pacifique Canadien, faisait allusion à la possibilité de cette augmentation des tarifs, dans son dernier discours aux actionnaires de la compagnie. Il prétendait que le Pacifique Canadien avait vu ses charges augmenter de $43,000,000 depuis le début de la guerre.

L'ACTION CATHOLIQUE

Organe de l'Action Sociale Catholique
Louis-Philippe ROY, rédacteur en chef

VENDREDI, 6 JUILLET 1945

Sur la tombe de S. Ex. Mgr F.-X. Ross

Son Excellence Mgr Ross vient de mourir après une carrière sacerdotale de plus d'un demi siècle et un épiscopat d'un quart de siècle près. Vie laborieuse, remplie d'oeuvres fécondes, de mérites exceptionnels et d'exemples édifiants, que des voix autorisées résumeront en temps et lieu. Plus modeste est la tâche du journaliste; il doit se contenter d'une esquisse rapide.

Educateur doublé d'un pédagogue

Le premier évêque de Gaspé fut avant tout un éducateur et un bâtisseur; un éducateur doublé d'un pédagogue, un bâtisseur d'oeuvres et de paroisses.

Ce n'est certes pas Mgr Ross qui eut tombé dans ce que Pie XII vient d'appeler l'hérésie de l'action, condamnant ainsi ceux qui veulent brûler les étapes et agir avant de penser. L'abbé Ross prépara sa carrière d'apôtre dans l'étude au séminaire auquel il resta si attaché, puis à Rome même où il puisa la science théologique et une connaissance approfondie du droit canonique.

Nous ignorons quels furent de tous ses travaux, ceux auxquels ce prêtre s'adonna avec le plus de plaisir; mais il semble bien que l'enseignement avait ses prédilections. Comme professeur au séminaire et comme principal à l'école normale, l'abbé Ross trouva le bonheur à se dévouer pour les jeunes âmes commises à sa direction ou à son enseignement. Il se plaisait à mettre en elles le flambeau qui devait les guider. Comme Lacordaire, il savait *"que le bien fait à la jeunesse est de ceux qui touchent le plus le coeur de Dieu; car Dieu est l'éternelle jeunesse et il se plait en ceux qui portent un instant, dans la conduite rapide de nos âges, cette ressemblance avec sa propre figure"*

Bâtisseur audacieux et inlassable

Préparé providentiellement à cette direction des hommes et des choses incombant à l'évêque, Monseigneur de Gaspé se montre dès son premier mandement le continuateur et l'émule des pasteurs auxquels le Canada français doit d'être ce qu'il est. Mgr Ross sait que le Saint-Père lui a confié une tâche de pionnier, un rôle de chef. Il écrit :

"Edifier une société nouvelle; planter, c'est-à-dire jeter les semences des moissons futures : voilà l'oeuvre du Christ, voilà l'oeuvre que vient continuer votre évêque dans cette partie d'héritage que le Seigneur confie à ses soins . . . Quatre cents ans après Cartier, trois siècles précis après les missionnaires récollets, nous venons aussi sur cette terre sanctifiée; et le jour même où l'Eglise célèbre l'Invention de la sainte Croix, nous entrons dans notre ville épiscopale, avec la volonté de relever la croix aux lys plantée par le découvreur . . . Cette croix fleudelisée sera donc pour nous un symbole; l'idée qui l'inspira inspirera aussi notre programme et commandera notre action . . . Grandissons sous la protection de cette croix; que nos activités éveillées coordonnées, disciplinées couvrent notre territoire et nos oeuvres de progrès . . ."

Coordination et discipline de l'action dans la vérité et l'ordre voilà comment le nouvel évêque entend exécuter son programme. Il marchera dans les voies droites, *"car les voies droites sont les voies de Dieu. Ce sont d'abord les voies de la vérité . . . Les voies droites sont en opposition aux voies doubles et trompeuses des habiles de ce monde . . . Les voies droites sont aussi les voies de l'ordre tracé par cet ensemble de règles qui constituent la discipline . . ."*

Et ce fut le secret du succès.

Dans des circonstances particulièrement difficiles, malgré des conditions économiques toujours déplorables, souvent pénibles, Monseigneur de Gaspé édifia des oeuvres et fonda des paroisses : oeuvres d'enseignement et d'éducation, oeuvres d'assistance et d'hospitalisation, oeuvres sociales et économiques. Il les fonda ou suscita, puis les soutint avec abnégation, dévouement, une constance admirable, au prix parfois de très lourds sacrifices.

Apôtre de la colonisation et de la coopération

Toute sa vie d'évêque, le regretté disparu fut un fervent de la colonisation et de la coopération. Dans ce domaine comme dans les autres, l'homme d'étude guida l'homme d'action. Il était de ceux qui pensent que si les gouvernants ont beaucoup à faire, ils ne peuvent tout faire, ne peuvent même pas faire grand'chose si l'opinion publique n'est éclairée. Par la parole et par la plume, l'évêque de Gaspé se fit l'apôtre de la colonisation et de la coopération rédemptrices.

Telle de ses conférences, au Club Canadien, en 1933 ou 34, fit sensation. Elle prépara l'opinion de l'élite en faveur d'une colonisation plus audacieuse.

"L'Action Catholique" s'honore d'avoir servi plus d'une fois de tribune à Mgr Ross. Il y exposa ses idées les plus chères, dans un style clair et vigoureux, en participant avec empressement à nos enquêtes sur des sujets brûlants. Il savait exprimer toute sa pensée sans que personne pût s'en offusquer. Et comprenaient pourtant ceux qui devaient comprendre.

Avant de mourir, on peut dire que Mgr de Gaspé eut la consolation de récolter quelques fruits sociaux et économiques de son apostolat. Les Pêcheurs-Unis lui attribuent à juste titre une large part du succès qui couronne aujourd'hui leurs efforts.

Guide spirituel et protecteur des siens

Les quelques reflexions qui précèdent, en dépit de leur insuffisance, montrent tout de même qu'un grand évêque vient de mourir, c'est-à-dire un véritable pasteur d'âmes, un guide spirituel en même temps qu'un bâtisseur. Ses diocésains, prêtres et laïques, ont pleinement conscience de perdre un père soucieux de leur salut spirituel comme de leur avenir matériel, qui plaidait leur cause, la cause de la Gaspésie, avec autant d'intelligence que de ténacité, devant les grands comme devant les humbles, auprès des gouvernants comme dans le secret des évêchés et des presbytères.

Que les lecteurs de notre journal associent leurs prières à celles des Gaspésiens afin que Dieu accueille au plus tôt en son paradis ce bon serviteur auquel Il avait donné la plénitude du sacerdoce.

Louis-Philippe ROY.

PETITES NOTES

Universités et collèges catholiques aux Etats-Unis

Deux nouveaux collèges classiques ont été fondés récemment aux Etats-Unis. Le premier, situé à Syracuse, N.-Y., et qui portera le nom de LeMoyne College en souvenir d'un jésuite français le P. Simon LeMoyne (1665), qui découvrit les mines de sel de la ville, sera sous la direction de la Compagnie de Jésus; l'autre, confié aux PP. de Ste-Croix et situé à Wilkes-Barre, Pa, s'appellera Kings College, en l'honneur du Christ-Roi. Les Pères de Ste-Croix dirigent déjà l'Université de Notre-Dame (Indiana), l'Université de Portland, (Oregon) et l'Université St-Edouard à Austin (Texas). Les Jésuites ont, pour leur part, 26 collèges ou universités en comptant le nouveau collège LeMoyne et l'Université de Scranton qui vient aussi de leur être confiée par les autorités diocésaines.' Le nombre total de collèges et universités catholiques pour jeunes gens aux Etats-Unis s'élève maintenant à 78.

E. S .P.

Les chefs spirituels de l'Italie

L'Italie doit en grande partie au Pape et à la hiérarchie la préservation de ses grandes villes. L'intervention et les prières du Souverain Pontife sauvèrent Rome. On peut en dire autant du cardinal Schuster à Milan qui servit d'agent de liaison entre plusieurs groupes, du cardinal Boetto, S. J., à Gênes auquel le commandant allemand vint rendre les armes dans l'humble villa que le cardinal habitait depuis que sa résidence eut été sérieusement endommagée par les bombes, du cardinal Piazza, patriarche de Venise, dont l'action decisive obtint que seuls les faubourgs éloignés de la ville souffrissent du bombardement allié, de l'archevêque de Turin, etc.

E. S .P.

Les semaines sociales de France

Interrompues par la guerre et l'occupation depuis au delà de cinq ans, les semaines sociales de France reprendront cette année. La semaine sociale aura lieu à Toulouse du 30 juillet au 4 août. Charles Flory, ancien président de l'Association catholique de la jeunesse française dirige actuellement le comité d'organisation, et Joseph Foliet, directeur de la "Chronique Sociale de France" dirige le secrétariat permanent à Lyon. On sait que le président des Semaines sociales, M. Eugène Duthoit, professeur à l'Université de Lille, est décédé l'automne dernier.

A. R.

M. Truman est un mutualiste

Le président des Etats-Unis, M. Harry-S. Truman est un grand partisan de la mutualité. Tout jeune homme, il est entré dans les sociétés de secours mutuels et son ascension aux postes de commande n'a en rien modifié sa ligne de conduite à ce sujet. Ses primes restent toujours en vigueur, parait-il.

C'est un bon point pour le président des Etats-Unis.

A. R.

Mort du R. P. Bunel

Un avion spécial ramena à l'aéroport du Bourget, le corps du Révérend Père Bunel. Connu sous le nom du Père Jacques, il appartenait à la Congrégation des Carmes au collège desquels il professait. Dès l'occupation il entrait dans la Résistance où il organisa des services de renseignements. En outre, il hébergeait et cachait des enfants israélites voués à la déportation. Arrêté en 1943, il fut conduit au camp de Royal-Lieu près de Compiègne, puis transféré à la prison de Sarrebruck et de là au camp de Mauthausen, puis de Vougen. Très affaibli il avait été, lors de la libération du camp, transporté à l'infirmerie de Linz où malgré les soins il succombait le 2 juin. Le Père Jacques était âgé de 45 ans: très connu dans les milieux de la résistance, on estime qu'il aurait fait partie du Comité d'Alger si les Allemands n'étaient parvenus à l'arrêter.

Les familles nombreuses

Les familles nombreuses sont à l'honneur. C'est au sein de l'une d'elles — ce qui n'est pas la première fois d'ailleurs — que le Souverain Pontife vient de choisir un nouvel évêque canadien. — L'évêque élu d'Edmundston, au Nouveau-Brunswick, le R. P. Marie-Antoine Roy, O. F. M., appartient à une famille de seize enfants dont dix se sont consacrés à Dieu : sept prêtres — trois membres du clergé séculier, trois franciscains, dont l'un fut préfet apostolique au Japon, un jésuite — et trois religieuses, de différentes communautés : Adoratrices du Précieux Sang, Ursulines, Jésus-Marie. Le grand nombre des enfants dans une famille n'est pas un obstacle à leurs qualités intellectuelles et morales.

E. S. P.

Ecole de formation sociale

C'est du vendredi soir, 20 juillet, au jeudi midi, 26, qu'a lieu cette année, à la Villa la Brocquerie de Boucherville, l'Ecole de formation sociale organisée chaque été par l'Ecole Sociale Populaire. Elle est ouverte à tous ceux qui veulent mieux connaitre la doctrine sociale de l'Eglise et s'en faire les apôtres dans leur milieu. Le premier à s'inscrire cette année a été un conseiller législatif, le deuxième un chef ouvrier. Ce contact entre hommes de diverses classes est des plus fructueux. Il y a aussi, chaque année, quelques prêtres qui suivent les cours avec les laïcs. Ils en reviennent enchantés. On est prié de s'adresser pour les inscriptions ou tout renseignement au Secrétariat de l'E. S. P., 1961, rue Rachel est, Montréal.

E. S. P.

On brûle des uniformes nazis à Leipzig

De Leipzig, en Saxe, un correspondant de CIP reçut le rapport d'une cérémonie spéciale au cours de laquelle les Allemands eux-mêmes fêtèrent la fin du régime nazi. Quand on apprit la capitulation allemande, on alluma sur la place du marché un immense foyer où on jeta des uniformes nazis, des insignes et autres décorations. Onze nazis des troupes d'élite, qui avaient ramassé ces objets, terminèrent la cérémonie en enlevant leurs propres uniformes et en les lançant dans le feu.

C. I. P.

Le 3e centenaire de Louis Jolliet

Le retour de Jolliet à Québec

XIV

"Le bruit des découvertes de Louis Jolliet était déjà parvenu jusqu'à Québec, où l'imagination populaire avait ajouté encore à ce qu'elles avaient d'extraordinaire, — quelques-uns ont écrit "de fabuleux". La nouvelle de l'accident dans lequel le jeune explorateur avait failli perdre la vie, vint accroitre la sympathie qu'on lui portait; lorsque enfin il arriva dans sa ville natale, les cloches des églises sonnèrent, la population se porta à sa rencontre et il fut acclamé avec enthousiasme".

Ainsi s'exprime Ernest Gagnon, dans son "Louis Jolliet", (édition Beauchemin, 1926, page 115). On souhaiterait naturellement qu'il eût entièrement raison. Mais, des documents authentiques atténuent sérieusement les riantes couleurs de ce tableau.

Jolliet méritait certainement une bienvenue spéciale. Il venait d'explorer le Mississipi, en compagnie de Marquette et de cinq compagnons. Il avait parcouru plus de trois mille milles, franchi quarante-deux rapides, pris contact avec de nombreuses tribus indigènes inconnues jusque là et surtout il rapportait de son expédition la preuve que le Mississipi ne se jette ni dans l'Atlantique, ni dans le Pacifique, mais bien dans le golfe du Mexique. Bref, il avait rempli la mission offcielle que lui avaient confiée les autorités de la colonie. Et il n'avait que 28 ans!

Et pourtant, au dire du R. P. Jean Delanglez, s. j., au lieu d'être accueilli "au son des cloches", Jolliet fut traîné devant "notaires, arbitres et juges et forcé de soumettre un compte détaillé de son commerce des pelleteries dans l'Ouest entre 1672 et 1674"

De quoi s'agissait-il donc?

"A la fin de juin ou au début de juillet 1674, dit le Père Delanglez, dans "MID-AMERICA", revue historique des Jésuites de Chicago, Mathurin Normandin dit Beausoleil, aussitôt qu'il apprit le retour de Louis Jolliet du Sault-Ste-Marie à Montréal, lui fit servir des sommations par huissier. Dans ces documents, nous apprenons que Louis Jolliet et son frère, Adrien, avaient signé un contrat d'association en 1670. Or, lorsqu'en 1672, Louis Jolliet obtint son congé pour monter une seconde fois dans le pays des Outaouais, c'était uniquement pour lui permettre de rapporter les pelleteries qui appartenaient aux associés et qui avaient été laisssées dans l'ouest en 1671. Et, pour lui faciliter le voyage, Jeanne Dodier lui avait prêté un canot. Or, Normandin exigeait de Louis Jolliet le loyer de ce canot parce "qu'il s'en était servi pour son usage personnel et pour le bénéfice de sa nouvelle compagnie".

Avant d'aller plus loin, expliquons que Jeanne Dodier avait épousé en premières noces Adrien Jolliet, frère de Louis, puis en secondes noces, Antoine Baillargé et en troisième noces, Mathurin Normandin dit Beausoleil. Ce dernier faisait donc valoir les droits de la veuve d'Adrien Jolliet, maintenant son épouse.

Quant à la nouvelle compagnie mentionnée plus haut, c'est celle que Louis Jolliet forma le 1er octobre 1672 peu avant son départ pour l'exploration du Mississipi et dont il a été question dans l'article précédent, en date du 29 juin.

"Normandin, reprend le Père Delanglez, en apprenant l'arrivée de Louis Jolliet à Montréal, pendant l'été de 1674, exigea donc que les réclamations de sa femme, Jeanne Dodier, fussent soumises à l'arbitrage. Louis Jolliet consentit à faire un compromis et le 6 juillet de la même année, par devant Maître Bénigne Basset, notaire royal de Montréal, les parties conclualent un réglement à l'amiable. Mais, ce réglement fut soumis à deux membres du Conseil souverain qui se trouvaient alors dans la ville et qui furent choisis comme arbitres. Ils rendirent leur décision le 7 juillet 1674".

D'après cette sentence Louis Jolliet reconnait qu'il devra faire diligence pour rapporter au Cap-de-la-Madeleine, lieu de résidence des demandeurs, 23 ou 24 "robbes" de peaux de castor restées au pays des Outaouais. Elle seront alors partagées "entre eux au désir de la dicte Société". Quant au canot prêté, Jolliet paiera trente livres pour dédommager les demandeurs.

"Au verso du document sur lequel on lit cette décision, ajoute le Père Delanglez, on trouve une déclaration faite devant Me Basset, toujours, par laquelle Normandin et sa femme reconnaissent que Louis Jolliet leur a donné satisfaction, conformément au verdict des arbitres.

Moins de trois mois après, Jollict était de nouveau aux prises avec la justice.

En effet, dit le Père Delanglez, "Louis Jolliet camparaissait devant le Conseil Souverain comme défendeur dans une action intentée par Eléonore de Grandmaison, mère de François de Chavigny et épouse de Jacques Caihaut de la Tesserie. C'était dans la maison de cette dernière que, le 1er octobre 1672, le contrat d'association passé par Jolliet et ses compagnons, avait été signé. De la Tesserie étant mort en 1673, sa veuve réclamait maintenant sa part des profits en alléguant qu'elle avait fourni une somme de 300 livres pour financer l'expédition de Jolliet dans l'Ouest en 1672-1674, pendant laquelle celui-ci explora le Mississipi. Là-dessus, Jean Plattier et Jean Tiberge, qui avaient été parties au contrat de 1672, intervinrent dans le procès. On déposa les pièces, il y eut plaidoiries, et finalement, le Conseil prononça son jugement par lequel il déboutait la demanderesse de son action et en rejettait les frais sur elle et sur les intervenants, à parts égales.

Dans la sentence, le Conseil note clairement que le partage des profits avait été fait équitablement selon les exigences du contrat.

Il est donc évident que Jolliet n'avait rien à se reprocher. Dans le premier cas, il a réglé à l'amiable et donné satisfaction aux demandeurs. Dans le second, le tribunal lui donna raison.

N'empêche que ces deux épisodes, comme dit le Père Delanglez, "constituent un mélancolique commentaire sur la réception offerte au découvreur du Mississipi à son retour dans la colonie en 1674. Au lieu d'être accueilli par des sonneries de cloches et par les acclamations enthousiastes de la foule — assertion en faveur de laquelle on ne trouve pas l'ombre d'une preuve — l'explorateur, le découvreur d'un fleuve impérial arriva à Québec pour être aussitôt traîné devant notaires, arbitres et juges et forcé de soumettre un compte rendu détaillé de son commerce des pelleteries dans l'Ouest entre 1672 et 1674".

Georges-Henri DAGNEAU

A la mémoire de feu Arthur Bernier

Un grand organiste

Au mois de septembre 1889, entrait au Collège de Lévis un enfant aux traits délicats, à l'air aimable, d'une politesse exquise comme tous les membres de sa famille. Né à Lévis, le 18 mars 1877, l'enfant avait donc un peu plus de douze ans. Son nom était Arthur Bernier, fils d'un magistrat, M. Louis-Joseph-Augure Bernier. Il appartenait à une famille de musiciens. Son frère aîné, Hippolyte, le futur curé de St-Joseph de Lévis, était doué d'aptitudes plus qu'ordinaires pour la musique. S'il avait cultivé à fond ce grand talent, il aurait pu facilement devenir un artiste éminent. Mais il avait résolu de servir Dieu dans l'état ecclésiastique et de fait il a parcouru une longue et belle carrière sacerdotale. Alphonse, qui le suivait, partageait son activité entre la musique et le droit. Avant de monter sur le banc, il fut pendant de longues années organiste de Notre-Dame de Lévis. Eudore, le troisième frère, qui devait plus tard pratiquer la médecine, était un flûtiste de talent, le premier de notre harmonie Ste-Cécile.

Rien d'étonnant de voir les enfants d'une même famille doués de tels talents, quand on sait que la mère, musicienne distinguée, fut la première organiste de Notre-Dame de Lévis. Le jeune Arthur Bernier fut donc élevé dans une atmosphère saturée d'harmonie et de belles mélodies. Dans un tel milieu, avec de tels exemples et de telles leçons, comment les dispositions naturelles de l'enfant ne se seraient-elles pas rapidement développées ? La formation musicale d'Arthur Bernier était donc déjà bien avancée quand il entra au Collège de Lévis. Elle se poursuivit sans relâche. On le vit bientôt recevoir à la fin des années scolaires des prix de piano et plus tard des prix d'orgue. L'abbé Emile Labouriere, qui devait disparaitre d'une manière si tragique aux Antilles, était alors professeur de musique et organiste. C'était un artiste d'une grande modestie. Le jeune Bernier le voyait à l'oeuvr en attendant le jour où lui-même le remplacerait au clavier. On ne parlait pas encore des orgues de Casavant. L'instrument que nous entendions à la chapelle était un harmonium-orgue à 2 claviers avec pédalier.

Pendant les dernières années de son cours, Arthur Bernier fut notre organiste. Son jeu sûr et brillant s'imposait à l'attention dess élèves et les tenait ssous le charme. Cet organiste de 18 ans savait exploiter à fond les maigres ressources de l'instrument mis à sa disposition. Aux jours des grandes solennités, il empruntait aux maitres de la musique leurs plus belles pièces et il savait les interpréter à la grande joie de ses auditeurs. Ainsi se formaient chez les élèves l'amour de l'art, le goût des belles choses et peut-être plusieurs vocations musicales trouvèrent-elles là leur origine. M. Bernier avait le don de l'improvisition et les anciens se rappellent avec quel brio il se laissait aller à broder sur les airs de Noël à la messe de minuit. Notre organiste avait un talent spécial pour l'accompagnement. Le maitre de chapelle pouvait compter sur lui, car M. Bernier s'adaptait facilement à la nature de la pièce, il soutenait les voix et soulignait bien les nuances. S'agissait-il d'accompagner un soliste ? M. Bernier excellait à cette tâche. Il rencontrait cependant parfois des difficultés inattendues. Par exemple un chantre quelconque s'attaque à l'interprétation d'un cantique bien au-dessus de ses capacités. Sa voix se livre tout à coup à des modulations invraisemblables. Le charitable organiste vient au secours du pseudo-artiste, il le suit dans ses divagations et tâche de le ramener sur le ton. Entreprise ardue qu'il mène cependant à bonne fin.

M. Bernier a laissé un souvenir durable dans la mémoire des élèves de son temps au Collège. Sorti du Collège en 1896, il est toujours resté en relations avec son Alma Mater. Il revenait de temps à autre avec l'un ou l'autre de ses fils pour revoir ses anciens professeurs. Lors du cinquantenaire de la maison en 1903, c'est lui qui fut invité à donner le concert inaugural de notre orgue de Casavant. Plus tard, le Collège fit appel à son talent de compositeur pour mettre en musique des strophes qui devaient être chantées dans une tragédie. Cette mélodie fut remarquée et fort goûtée de tout l'auditoire.

La réputation de notre organiste ne resta pas longtemps, confinée dans les murs du Collège. Elle se répandit au dehors et lui attira des offres alléchantes. Les révérends Pères Oblats de St-Sauveur de Québec en eurent vent et en pleine année scolaire, ils lui offrirent de devenir titulaire de leur orgue, ce qui fut accepté. Il allait commencer une carrière qui devait durer près d'un demi-siècle (1896-1944). Il voulut d'abord compléter ses études musicales auprès des plus célèbres organistes de Paris et notamment de Guilmant. M. Bernier conquit aussi le titre de docteur en musique du Washington College of Music. Ces études achevèrent de mûrir son talent et lui donnèrent cette virtuosité qui le caractérisait. St-Sauveur, Notre-Dame de Jacques-Cartier et St-Jean-Baptiste bénéficièrent tour à tour des services de M. Bernier.

Il était bien naturel que les jeunes, épris du goût de la musique, voulussent profiter des leçons d'un tel maitre. De fait, M. Bernier a formé bon nombre de musiciens, parmi lesquels son propre fils, Conrad, professeur et organiste à l'université de Washington.

Une consolation d'un autre genre était réservée à ce père de famille si profondément chrétien: ce fut de voir un de ses fils élevé à la prêtrise. Nous voulons parler de Mgr Paul Bernier, camérier secret de Sa Sainteté Pie XII et secrétaire français de l'Episcopat canadien, à Ottawa.

Le 28 avril 1944, une douloureuse surprise nous arrivait : la nouvelle de la mort soudaine de M. Arthur Bernier. Mort soudaine mais non imprévue car ce digne chrétien s'attendait à une telle fin, il en parlait à ses intimes, il s'y préparait sans cesse.

Le Collège de Lévis conserve pieusement la mémoire de ce grand artistse qui a jeté tant d'éclat sur son Alma Mater.

Elias ROY, ptre

(L'"Echo du Collège de Lévis")

Si vous ne savez pas profiter du temps, il passe vainement pour vous. Pour celui qui attend toujours et ne commence jamais, que lui apporte le temps, sinon une atteinte plus forte à sa vie, un plus grand poids à ses crimes, une violence tyrannique à ses habitudes ?

BOSSUET

LA VIE SYNDICALE CATHOLIQUE

par André ROY

De succès en succès

Les syndicats nationaux de Jonquière, de Kénogami et de Riverbend, avec le concours de la Fédération nationale de la pulpe et du papier, viennent de renouveler leur convention collective avec la compagnie Price Brothers. Ils ont obtenu des amendements très avantageux à cette convention, notamment la prolongation, de 96 à 120 heures, de temps chômé pour quatre jours fériés ainsi qu'une semaine de vacances payées pour les employés qui avaient douze mois de service au 1er janvier 1945, et deux semaines de vacances payées pour ceux qui avaient cinq années de service à la même date. Cet amendement s'applique à l'année courante. Ces avantages s'ajoutent à ceux du fonds de pension créé par la Compagnie. Le fonds de pension existe depuis le 1er juillet.

La fédération nationale a adressé une pétition au Conseil Régional du Travail dans laquelle elle demande une augmentation générale de trois cents l'heure dans les moulins Price Brothers. Une requête identique sera faite par la Fédération dans les vingt-six usines où elle possède des conventions collectives et des certificats de reconnaissance syndicale.

La fédération nationale de la pulpe et du papier vient donc d'obtenir un nouveau succès. C'est une preuve de plus de sa valeur. Il n'est donc pas surprenant qu'elle étende de plus en plus son champ d'action. Sous la présidence de M. Louis-Philippe Lessard, elle s'apprête sans doute à prendre position dans toutes les industries de la pulpe et du papier de notre province.

Au Conseil général

Mardi dernier, le Conseil général a tenu son assemblée régulière sous la présidence de M. Henri Petit. Les organisateurs ont fait rapport. C'est ainsi qu'on a appris la signature d'une convention collective avec légère augmentation de salaires chez Maranda & Labrecque. Dans cette industrie, depuis une couple d'années, les patrons ont apporté d'intéressantes améliorations tant dans l'organisation de leur entreprise que dans les conditions de travail de leurs employés. Il est bon de signaler, par exemple, l'octroi d'un quart de repos au milieu de la matinée et de l'après-midi, ce qu'on ne saurait trop souligner. Dans l'industrie de la métallurgie, le recrutement se poursuit activement en vue d'obtenir la reconnaissance syndicale dans diverses usines de la ville et du district. Chez les quincailliers, grâce à une entente libre entre ouvriers et patrons, la plupart des magasins fermeront à une heure le samedi pendant les deux mois d'été. Le syndicat des commis-épiciers et bouchers a renouvelé sa convention collective. Les salariés obtiennent une augmentation de 2 cents l'heure, tandis que les contremaitres recevront 6 cents de plus.

La préparation de la fête du Travail

Le 18 juillet, il y aura à la centrale des syndicats une réunion de tous les présidents des syndicats du district en vue de préparer la fête du Travail. L'organisation va bon train actuellement, mais, pour que la fête des ouvriers soit vraiment un succès, il faut que chacun mette la main à la pâte.

Elections au syndicat de Matane

Dernièrement, ont eu lieu à Matane les élections du syndicat catholique national de l'industrie du bois. Au commencement de l'assemblée, on a fait rapport du travail de l'année. Parmi les visiteurs, on remarquait le président de la fédération du bois, M. Emilio Duchesne; le président du Conseil central, M. Thomas Alexandre; l'agent d'affaires et l'organisateur de la Fédération, M. F.-X. Légaré. M. Duchêne agissait comme agent d'élection. Le nouveau bureau de direction se compose ainsi : président M. Léopold Vézina; premier vice-président, M. Edouard Verreault; deuxième vice-président, M. Alfred Deschenes; secrétaire-archiviste, M. Adrien Paradis; secrétaire financier, M. Joseph Dumont; assistant-secrétaire financier, M. Oscar Tremblay; secrétaire correspondant, M. Romuald Bernier; trésorier, M. Paul-Emile Gagné; gardien, M. Joseph St-Laurent; directeur, M. Ernest Verreault.

Le président de l'élection procéda ensuite à l'installation des officiers, remercia les syndiqués de leur bon esprit et termina en disant combien la fédération était heureuse de tenir son prochain congrès à Matane.

CONVOCATIONS : Ce soir, à la salle numéro 1, assemblée du syndicat des manoeuvres.

Une histoire pour vous

L'empereur Maximilien sur la côte Saint-Martin

En 1496, l'empereur Maximilien 1er partit d'Innsbruck, pour chasser le chamois dans les montagnes. Il grimpa de rocher en rocher et atteignit enfin un troupeau de ces bêtes farouches, qui prirent la fuite à sa vue. L'intrépide chasseur les poursuivit, lorsque tout à coup il glissa sur une pente: l'éboulis céda sous lui et l'entraina. Heureusement, il put reprendre pied sur un étroit plateau, à la pente dite Saint-Martin, tandis que sous lui il entendait gronder l'Inn. Dans cette situation critique, l'empereur sonna du cor, mais on ne pouvait l'entendre de la vallée. Par bonheur, sa suite avait remarqué le danger qu'il courait et en répandit la nouvelle. Les vaillants Tyroliens accoururent, mais ils virent que les forces humaines ne pouvaient le sauver. L'empereur resta suspendu au-dessus de l'abime pendant deux jours et deux nuits, et se préparait déjà à la mort. De loin, un prêtre lui donna la bénédiction avec le Saint-Sacrement, tandis que le peuple en pleurs priait pour le monarque. Maximilien aussi s'était mis à genoux et priait, lorsqu'il entendit du bruit: en effet, bientôt apparut un chasseur qui avait pratiqué une voie au moyen d'échelles et de cordes, et était ainsi parvenu jusqu'à lui. Ce robuste montagard sauver l'empereur au péril de sa vie, le portant parfois sur ses épaules en des passages dangereux. Arrivé dans la vallée, le brave chasseur disparut dans la foule, qui reçut l'empereur avec une joie indicible, prétendant que Dieu avait envoyé un ange pour le délivrer.

Priz Dieu au milieu du danger, sa puissance vous sauvera.

L'INFLUENCE PERSONNELLE réside dans votre APPARENCE

Jouissez de la saison d'été dans des vêtements appropriés

Nouvel arrivage de

Charmantes robes

imprimées

Si vous n'avez pas encore acheté vos robes d'Eté, profitez donc sans plus de retard, de notre assortiment actuel — enrichi par ce nouvel arrivage — pour satisfaire votre désir légitime de vous montrer sous votre jour le plus avantageux —

Jersey de soie - Crêpe de soie - Crêpe Sheer - Broadcloth - Spun - Mèche

Riches dessins imprimés sur fonds pâles ou foncés — Styles absolument nouveaux et des plus ravissants. Modèles : **Une pièce** ou **deux pièces** — Manches longues ou courtes.

Tailles 11 à 17 — 12 à 20 — 16 1-2 à 24 1-2 — 38 à 44

$4.95 à $27.50

Un choix encore très intéressant de

CHAPEAUX DE PAILLE

A la disposition du public — Les modèles les plus populaires — Genre Panama, dans les pailles: COCO — AIRTEX — "VISCA SUN TAN" — "MIAMI MESH", etc.

$2.00 $2.50 $2.75 $3.00 $3.50 $5.00

Casquettes

Un choix sans pareil — Toutes les pesanteurs — Toutes les formes désirables — Très belle variété de couleurs —

.35 .90 $1.25 $1.50 à $2.00

LA COMPAGNIE PAQUET LIMITÉE

Membres de L'ASSOCIATION des MARCHANDS DETAILLANTS

Heures d'affaires! 9 h. à 5 h. 30 — Samedis et veilles de fêtes 9 h. à 6 h.

Ensembles!

Chemises et pantalons

En tissu "FROST POINT", quadrillé fin, savoir: **Brun** et **Blanc**, et **Gris** et **blanc** –

$14.95

Tailles: Petites, moyennes, grandes

Vestons de sport "Casual"

Deux tons

En tweed ou "donegal", dans les nuances populaires **Brun – Beige – Gris bleu – Tan**

$17.50

Tailles 34 à 40

Pantalons

En tweed tout laine de belle qualité – En brun et bleu.

$5.95

Tailles 30 à 40

Bottines de travail

pour hommes

BOTTINES en cuir noir de belle qualité ; semelles en cuir ou caoutchouc. Construction très forte. Des bottines de durée. Pointures 6 à 12. Prix, suivant la qualité —

$2.99 $4.00 $4.25 $4.75 $5.50 $6.00

NOUS VENDONS AU COMPTANT SEULEMENT ET L'ECONOMIE QUI EN RESULTE REJAILLIT SUR LES PRIX DE NOS MARCHANDISES

La Vie Sociale

Tél.: 9891

Le régent de l'Irak, le prince Abdul Ilah, a fait un court séjour à Spencer Wood, l'hôte du lieutenant-gouverneur et de lady Fiset.

Son Excellence sir Eugène Fiset et lady Fiset ont reçu à dîner, mercredi soir, à Spencer Wood, en l'honneur du prince Abdul Ilah, régent de l'Irak.

Son Honneur le maire Lucien Borne sera à Ottawa au début de la semaine prochaine.

M. et madame Jules Savard ont passé quelque temps au Manoir St-Castin, au Lac-Beauport.

Le colonel Jean Chaloult a passé la fin de semaine à la Pointe-au-Pic.

M. et Mme Hugues Lapointe ont fait un séjour au Manoir Richelieu.

Le Dr et madame Albert Paquet, mademoiselle Madeleine Paquet et M. Jacques Paquet, de Québec, occupent leur villa "Les Epinettes", à la Pointe-au-Pic.

Madame Maurice Hamel et sa jeune fille, Denise, sont parties pour Winnipeg.

Madame Richard Alleyn et mademoiselle Marguerite Alleyn sont parties pour Kamouraska où elles passeront la saison estivale.

Madame F.-D. Laferty est partie, hier, pour le lac Memphrémagog.

M. et madame P.-H. Bouffard et mademoiselle Patricia Bouffard, de notre ville, ont fait un séjour à la Pointe-au-Pic, dernièrement.

M. et madame Paul Taschereau ont passé la fin de semaine à la Pointe-au-Pic.

Madame F. Chartrand est partie pour un voyage de trois semaines à travers la Gaspésie.

M. et madame Ernest Gohier ainsi que M. et madame Omer De Serres, de Montréal, sont actuellement en villégiature au Manoir Richelieu, à la Malbaie.

M. et madame Raymond Boulay sont partis pour la Gaspésie.

Mademoiselle Thérèse Vézina, de l'avenue Moncton, est partie pour Chicago et Hammond où elle passera quelques mois, l'invitée de son beau-frère et de sa soeur, M. et madame Frigon Fréchette.

M. et madame Roch Julien et leurs fillettes, Denise et Michele, passent la belle saison au Lac-aux-Sables, comté de Portneuf.

M. et madame L. Poulin ont reçu, ces jours derniers, en l'honneur de leur fils, Gaston, revenu récemment d'outre-mer.

Lundi matin, à 9 heures, en la chapelle privée de l'église Notre-Dame de Lévis ,M. l'abbé Placide Jacques a béni le mariage de Raymonde, fille de M. et madame Jean Nadeau, à M. Pierre Tardif, fils de M. Eustache Tardif, décédé, et de madame Tardif.

M. et madame Paul Brochu et leurs enfants, Gilles et Madeleine, passent l'été à Ste-Pétronille, I.O

M. Marc Laramée est actuellement à Québec, l'invité de son oncle et de sa tante, M. et madame Jos.-I. Beaulne.

M. et madame Alfred Faucher ainsi que M. et madame Majorique Grondin sont de retour de Vilmontel, Abitibi, où ils étaient les hôtes de M. I. Turgeon.

Jeudi, le 14 juin, en l'église de St-Casimir de Portneuf, M. l'abbé A. Savard bénissait le mariage de mademoiselle Cécile Chevalier, fille de M. et madame Wellie Chevalier, de St-Casimir, avec M. Jean-Charles Perrault, fils de M. Alphonse Perrault de St-Casimir.

La marié qui entra à l'église au bras de son père, portait une robe de satin broché blanc, dont l'ampleur de la jupe formait un mouvement de traine. Son voile de tulle illusion était maintenu par un diadème fait de fleurs d'orangers. Elle portait un bouquet composé d'oeillets. Son seul bijou consistait en un collier de perles, cadeau du marié. La chorale des Enfants de Marie exécuta plusieurs cantiques de circonstance.

A l'issue de la cérémonie religieuse, une réception eut lieu à la résidence des parents de la mariée. Les nouveaux époux partirent en auto pour un voyage à Montréal. Mme Perrault portait alors un costume de lainage vert jade garni de renard blanc, un chapeau de paille beige et des accessoires bruns. A leur retour, M. et madame Perrault résideront à St-Casimir.

Un Moyen Raisonnable de soulager les DOULEURS MENSUELLES

Le Composé de Lydia E. Pinkham n'aide pas à soulager seulement les douleurs périodiques, mais AUSSI la nervosité, la lassitude, l'irritabilité qui résultent souvent des fonctions mensuelles. C'est un des meilleurs remèdes, et célèbre en son genre. Le Composé Pinkham *aide la nature!* Essayez-le! N.B. Suivre les instructions données sur l'étiquette.

COMPOSÉ VÉGETAL *Lydia E. Pinkham's*

FAITES VOTRE RACCOMMODAGE...

PENDANT QUE LA GILLETT NETTOIE LES RENVOIS!

● Vos renvois d'eau sont bloqués? Inutile de vous alarmer car la Lessive Gillett a tôt fait de les dégager pendant que vous vous reposez. Elle n'a pas sa pareille pour dégraisser, décrasser et faciliter toutes sortes de nettoyages!

BROCHURETTE GRATUITE! Ecrivez à Standard Brands Ltd., Fraser Ave. & Liberty St., Toronto, Ont., pour obtenir un exemplaire de la brochurette Gillett expliquant comment la Gillett dégage les renvois d'eau, détruit le contenu des cabinets extérieurs, nettoie, stérilise, fait du savon et aide de multiples autres façons.

Fabrication canadienne

Ne faites jamais dissoudre la lessive dans l'eau chaude. L'action de la lessive elle-même réchauffe l'eau.

Sa toilette du dimanche

Une délicieuse petite robe, avec plissé, pour votre fillette — et voyez comme elle l'aimera. Boutonnant de haut en bas, elle sera facile à endosser.

Vous pouvez obtenir le No 2554 pour les âges 1, 2, 3, et 4 ans. La grandeur 2 ans n'exige que 1¼ vg. de tissu de 35 p. et 3-8 vg. de contrastant.

Les instructions sont en français.

Envoyez 25 sous en bon de poste. (Les timbres ne sont pas acceptés). Ecrivez lisiblement vos noms et adresse ainsi que le numéro exact du patron et la grandeur désirée. Adressez le tout au "Service des Patrons", l'"Action Catholique", Québec.

Votre patron vous parviendra dans une quinzaine de jours après que vous aurez donné la commande.

Le prix de 25 sous comprend 24 sous pour le patron et 1 sou pour la taxe de vente

No du patron ....

Mesure désirée ....

Nom ... ...

... ...

Adresse ....

... ...

... ...

Ste-Gertrude-de-Pontiac (Abitibi)

Feu Mme H. Larouche. — Le 22 juin, est décédée, à l'Hôtel-Dieu d'Amos, M. Herménégilde Larouche (née Rita Goyette). Les funérailles ont eu lieu le 25 juin, à 9 h., à Ste-Gertrude de Pontiac.

Outre son époux, la défunte laisse pour pleurer sa perte une fille, Thérèse; son père et sa mère: M. et Mme Rosaire Goyette, de Ste-Gertrude; ses beaux-parents: M. et Mme Jean-Baptiste Larouche, de Ste-Gertrude; deux frères: MM. Roger et Raoul Goyette; ses beaux-frères: MM. Josaphat, Lionel et Louis-Charles Larouche; ses belles-soeurs: Mme Eugène Létourneau (Germaine), et Noëlla Larouche, tous de Ste-Gertrude.

Baptêmes. — Le 15 juin, à M. et Mme Roland Marquis, une fille: Marie-Anne-Aline. — Par. et mar., M. et Mme Misaël Gonthier, grands-parents de l'enfant.

—Le 17, à M. et Mme Alphonse Bilodeau, une fille: Marie-Jeanne-Madeleine. — Par. et mar., M. et Mme Germain Marchand, cousins.

—Le 18, à M. et Mme Irénée Lessard, un fils: Jos.-Alexandre-Raymond. — Par. et mar., M. et Mme Alexandre Rodrigue, oncle et tante.

Dames de Ste-Anne. — Voici le conseil des Dames de Ste-Anne pour 1945-46: présidente, Mme W. Grenier; vice-présidente, Mme L. Genest; secrétaire-trésorière, Mme Chs-Eugène Grenier; conseillères, Mmes Narcisse Audet et Jos. Bizier; organiste, Mme Albert Brisebois.

Un choeur de chant sera formé tout prochainement. Les Dames de Ste-Anne auront un triduum prêché à l'occasion de la fête de sainte Anne, le 26 juillet.

M. et Mme Charles Dumais, de cette paroisse, ont donné une belle statue de sainte Anne. Nos plus sincères remerciements.

Autre naissance. — A M. et Mme Narcisse Proulx, une fille, née le 27 juin et baptisée Maria-Pauline-Lise. — Par. et mar., M. et Mme Paul Jasmin, oncle et tante de l'enfant.

Mariage. — M. le curé Cloutier a béni le mariage de M. Fernand Domingue et Mlle Yvette Lirette, le 4 juillet. Les témoins furent MM. Edmond Domingue et Ernest Lirette.

Les nouveaux mariés demeureront à Ste-Gertrude.

St-Bruno (L.-St-J.)

DOUBLE FETE. — (DNC). — Les 22 et 23 juin, avait lieu l'inauguration de la salle du couvent, qui coïncidait avec le 35ième anniversaire de prêtrise de M. l'abbé Léon Pelletier, curé de cette paroisse.

A cette occasion, une pièce en 2 actes fut interprétée sous la direction Mme Alice Côté-Tremblay, puis une adresse fut présentée au jubilaire, qui y répondit dans une belle allocution et exprima à tous sa vive gratitude.

Les dames fermières lui offrirent, en outre, une jolie nappe de toile confectionnée par elles.

ELECTION LACORDAIRE. — Dimanche le 24, avait lieu l'assemblée régulière des cercles Lacordaire et Ste-Jeanne-d'Arc. On y fit l'élection des officiers, comme suit: président, M. Henri Pilote, vice-prés., M. Marcelin Bouchard, sec.-arch., M. Jean-Jos. Lajoie, sec.-rés. M. Jean-Jos. Savard.

Section des dames: prés. Mme Jos.-La Tremblay, vice-prés., Mme Edgar Bouchard; sec. Mlle Mariette Trefblay; trésorière, Mlle Jeanne-Mance Bouchard.

RETRAITE FERMEE. — Les écoliers suivants se sont rendus à Val-Racine pour y faire une retraite fermée: Chs-Eugène Tremblay; Roger Bouchard; Claude Fortin, René Tremblay, Léo-Marcel Gagnon, Jean-Roch Jauvin, Raymond-Marie Tremblay, Lucien Marchand, Léo Dupéré, Donat Gagnard, Guy Bouchard, Léo Beaumont, Bruno Tremblay, Robert Larouche, Fernand Girard, Jean-Noël Tremblay, Denis et Maurice Bouchard, Laurier Munger.

TRANSACTIONS. — MM. René et Jean-Jos. Bouchard ont fait l'acquisition de la maison de M. Liguori Bergeron. Ce dernier est parti pour Jonquière.

M. Jean-Baptiste Fortin, sacristain, a vendu son terrain voisin du bureau de poste à M. Henri Larouche, qui se bâtit présentement une maison.

M. Ovila Maltais a fait acquisition de la résidence de M. René Boucahr, de St-Bruno.

BAPTEMES. — Le 16 juin, Marie-Aline-Lisette, fille de Clément Fortin, et Thérèse Gaudreault. Par. et mar., M. et Mme Adrien Morin.

Le 17, Laureat-Géraid, fils de Jean-Jos. Savard et Jeanne-d'Arc Côté. Par. et mar., M. Lauréat Côté, Mlle Odélie Claveau.

Le 23, Jos.-Hector-Vincent-Régis fils de Roméo Cayouette et Lucienne Bouchard. Par. et mar., M. et Mme Hector Bouchard.

Aussi, Azarias-Roger-Léger, fils de Henri Larouche, et Germaine Lapointe. Par. Lucien Bergeron, mar., Mlle Marie-Jeanne Larouche.

Le 3 juin, Jos.-Gérard-Majella, fils de Zénonidas Girard et Georgette Tremblay. Par. et mar., M. et Mme Edmond Pearson.

Le 7, Marie-Claire-Charlotte, fille de Roméo Tremblay et Flore Gauthier Par. et mar., M. et Mmes Chs-Eug. Gauthier.

MARIAGES. — Le 25 juin, fut bénit le mariage de M. Louis-Geo. Dufour, fils de M. et Mme Wellie Dufour, de La Barre et Mlle Rita Gagnée, fille de M. et Mme Napoléon Gagné.

Le 6 juin, Mlle Simone-Yvette Tremblay, fille de M. et Mme Ephrem Tremblay et M. René Tremblay, fils de M. Ferdinand Tremblay, de St-Gédéon.

Nos voeux de bonheur.

DIPLOME MODELE. — Mlle Germaine Bergeron est revenue de l'école normale avec son diplôme modèle et la notre "grande distinction."

Nos félicitations.

St-Jean-Port-Joli

Baptêmes (DNC) — Le 23 avril, M.-Pauline-Alexina, fille de M. et Mme Léopold Bélanger.

—Le 24, M.-Marthe-Gisèle, fille de M. et Mme Alfred Bélanger.

—Le même jour, fut baptisée : M.-Marguerite-Suzanne, enfant de M. et Mme Charles Deschênes.

—Le 16 mai, Joseph-Jean-Guy, fils de M. et Mme Charles Chouinard.

—Le 7 juin, Jos.-Gaétan-Vital, fils de M. et Mme Josaphat Robichaud.

—Le même jour, M.-Jeanne d'Arc-Michelle, fille de Ls Gérard St-Pierre.

Mariages — Le 7 mai, M. Paul Sénéchal, de St-Damase, épousa Mlle Diana Bernier. Les mariés étaient accompagnés de leur père respectif.

—Le 12, M. Edgar Laurendeau, mécanicien, épousa Mlle Viviane Boursier, qui était accompagnée de son père, M. Frank Boursier, agent de la Station. M. Odilon Laurendeau accompagna sa fille.

—Le 11 juin, M. Léonard Gagnon, de Notre-Dame-du-Lac, épousa Mlle Gemma Caron. Elle était accompagnée de son oncle, M. Georges-Gabriel Caron, et M. Alphonse Gagnon Boulanger accompagnait son fils.

—Le 18, M. Elphège Bois épousa Mlle Jeannette Poitras. M. Gaspard Bois accompagnait son fils et M. Alexis Poitras, sa fille.

—Le 19, M. Benoit Caron, boulanger, épousa Mlle Marie-Paule Robichaud. M. Ferdinand Caron accompagnait son fil set M. Amédée Robichaud, sa fille.

—Le 20, M. Clément Caron épousa Mlle Gemma Chamard et M. Paul Caron, Mlle Antoinette Chamard, filles de M. et Mme Edmond Chamard.

Nous souhaitons aux mariés de mai et juin beaucoup de bonheur.

Décès — Le 1er mai, est décédé M. Joseph Gagnon, époux de dame Joséphine Caron, à l'âge de 71 ans.

—Le 12, est décédée à l'Hôtel-Dieu de Lévis, Joséphine Pelletier fille de M. Elphège Pelletier, à l'âge de 7 ans et 8 mois.

—Le 15, M. Edmond St-Pierre, époux de Dame Albertine Ouellet, à l'âge de 50 ans.

—Le même jour, est décédé à Montréal M. Thaddée Michaud. Il fut inhumé dans le lot de la famille, à St-Jean-Port-Joli.

—Le 18, M.-Luciaîréne, fille de M. Thomas Chouinard, décédée à l'âge de 30 ans et 8 mois.

—Le 27, Dame Ludivine Robichaud, épouse de M. Euclide Chouinard, à l'âge de 73 ans.

—Le 25, est décédée à l'hôpital de Lévis, Odette, fille de M. Robert Bernier, à l'âge de 4 ans et 6 mois. Sépulture le 27.

Mots croisés No 2154

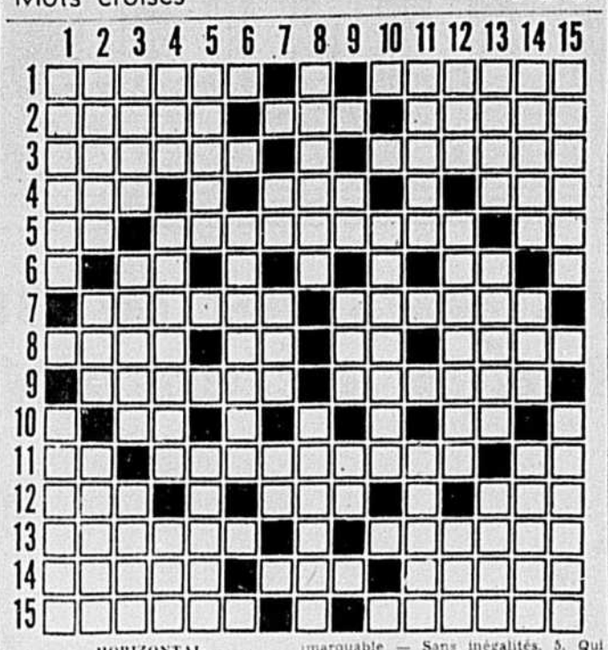

HORIZONTAL

1. Prince de Transylvanie (1661-1690) — Exact, précis. 2. Partie de la bête qu'on donne à la meute de chasse — Interjection — Genre de champignon 3. Chaume qui reste sur place après la moisson (Vx.) — Principauté de l'Europe. 4. Maigre, décharné — Adj. possessif — Pièce de bois de la charrue. 5. Pronom personnel — Donner de la crainte, de l'appréhender — Mesure chinoise. 6. Espace de temps — Conjonction. 7. Livre qui contient les prières de la messe — Substituer dans la prononciation une consonne faible à une consonne forte. 8. Chef-lieu de c. (Corse) — Ruisseau — Mot germanique qui signifie eau — Divisé en trois. 9. Forme, gouvernement d'un Etat — Ignorant, sans instruction. 10. Pronom personnel — Négation. 11. Pronom personnel — Qui éclaire — Métal. 12. Instrument pour fermer une serrure — Division du compas — Fleuve de Russie. 13. Extrémité d'une veine métallifère ou de houille — Instruction classique. 14. Médailleur italien né à Arezzo — Aucun, pas un — Aperçu (Vx). 15. Pièce de fer qui passe dans le moyeu des roues — Ployer un cordage en rond sur lui-même (Mar.).

VERTICAL

1. Personnage de l'Enéide — Lieu de relâche et de ravitaillement pour les vaisseaux. 2. Légumineuse d'Asie. — Ouvrage de maçonnerie — Soutires. 3. Genre de palmiers — Quantité de gerbes qu'on met en une fois sur l'aire — Nom grec du dieu de l'amour. 4. Incendie — Signalé, remarquable — Sans inégalités. 5. Qui tient du chat — Maladie des grains de froment. 6. Se dit des eaux minérales chaudes. 7. Note de la gamme. — Parcourue des yeux — Carte à jouer. 8. Temps d'abstinence pour les catholiques — Avantage de quinze points qu'un joueur fait à un autre au jeu de paume. 9. Tellement—Cheval dont la robe est rougeâtre avec crins et extrémités noirs — Note de la gamme. 10. Baie située au S. E. de l'Afrique. 11. En France, petit poids qui valait douze grains — Ville du Brésil. 12. Négation — Ce qui reste — Pommade de blanc de plomb. 13. Tintement d'une cloche — Terrain cultivé — Dieu de la mythologie scandinave — 14. Action de receler — Du verbe rire — Affecte d'obésité. 15. Système ou plan qui paraît d'une réalisation impossible — Evaluer.

Solution du problème No 2153

	1	2	3	4	5	6	7	8	9	10	11	12	13	14	15
1	M	Y	T	H	O	M	A	N	I	E	■	C	■	A	■
2	■	O	I	E	■	U	S	E	R	■	Y	O	U	G	A
3	A	Y	R	■	B	R	E	F	■	R	■	I	R	I	S
4	D	O	■	T	U	E	R	■	H	O	C	■	I	L	I
5	O	■	P	R	I	X	■	M	U	R	E	■	E	N	■
6	P	A	L	U	S	■	B	E	R	L	I	N	E	■	E
7	T	R	I	N	■	C	■	N	I	O	■	S	■	C	■
8	E	N	E	■	P	A	S	T	E	U	R	■	F	U	T
9	■	O	■	C	■	B	E	F	■	L	■	H	A	I	R
10	C	■	C	A	R	O	L	U	S	■	D	U	R	E	■
11	A	H	■	L	O	T	■	R	■	F	O	R	T	■	M
12	B	U	G	■	S	I	S	■	C	A	M	E	■	F	A
13	U	T	A	H	■	N	■	F	O	L	E	■	M	A	T
14	S	I	T	U	E	■	J	O	U	R	■	M	O	N	■
15	■	N	■	Y	■	D	E	C	R	E	P	I	T	E	R

La Pérade (Champ.)

Mariages. — (D N., C.) — Le 9 juin, eut lieu le mariage de Mlle Jeannine Rivard, fille de M. et Mme Albert Rivard et M. Fernand Jolin, fils de M. et Mme Télesphore Jolin. Témoins : les deux pères.

— Le 19 juin, Mlle Georgette Leboeuf, fille de M. et Mme Jos. Leboeuf, et M. Richard Lessante, de Princeville. Témoins: les deux pères.

La bénédiction nuptiale fut donnée par le Rév. Père Lessanté, frère du marié.

— Le 21, Mlle Monique Baril, fille de M. et Mme Georges Baril, et M. Roux Fortier, M. Georges Baril accompagnait sa fille et M. D.-J. Leduc servait de témoin à son neveu.

— Le 23, Mlle Mariette Chevalier, fille de M. et Mme Ul. Chevalier, et M. Henri-Marie Grandbois, fils de M. et Mme Hippolyte Grandbois.

— Le même jour, Mlle Noella Devault, fille de M. et Mme Hercule Devault, et M. P. Jullien de Portneuf.

— Aussi., Mlle Rolande Saucier, fille de M. Z. Saucier, et M. J.-P. Lefebvre, de St-Prosper.

— Le 30, Mlle Gaétane Hamel, fille de M. et Mme Pierre Hamel, et M. Paul Arcand, fils de M. et Mme Arthur Arcand. Nos souhaits de bonheur.

C'est dans le Coeur sacré de Marie que le divin amour a un empire parfait.

Saint Jean Eudes

MONTRES SERVICE ACTIF

Elles sont :

à l'épreuve de l'eau, des chocs, Incabloc, non magnétique, 15 pierres, pleine garanties.

Prix seulement: $21.50 taxes en plus

Conditions de payement accordées avec plaisir conformément aux stipulations de l'O.P. & C.T.G.

Capitol Jewellers 198, RUE ST-JEAN - QUEBEC

LE BRIDGE

Par Arsène DesRochers

MEMBRE AGREGE DES STUDIOS D'ELY CULBERTSON

2,079. — Est-ce un crime ?

Le déclarant de la donne d'aujourd'hui, évidemment une mazette, saborda consciencieusement son contrat et plutôt que de remporter douze levées, il n'en fit que neuf. Il paya alors une amende de 100 points quand il devait gagner le robre.

Donneur : Sud.
Tous vulnérables.

Nord: ♠ 8 7 ♡ 7 6 3 ◇ A R D V 5 ♣ 10 6 2

Ouest: ♠ D 6 5 ♡ R 10 5 4 ◇ 8 2 ♣ R V 8 3

Est: ♠ 4 2 ♡ D V 9 2 ◇ 10 9 4 3 ♣ D 9 4

Sud: ♠ A R V 10 9 3 ♡ A 8 ◇ 7 6 ♣ A 7 5

Sud	Ouest	Nord	Est
1-♠	passe	2-◇	passe
4-♠	tous passent		

Les enchères :

Voulant protéger ses quelques honneurs à trèfle, coeur et pique, Ouest décida d'entamer de son huit de carreau doubleton. Le déclarant fit prendre la levée par le mort puis, sans réfléchir, il joua un petit pique de la table et fit l'impasse du dix. Ouest remporta la levée de la dame et, suivant son plan original, retourna le deux de carreau. Alors, Sud comprit qu'il s'était mis les pieds dans les plats : il n'avait plus un seul carreau pour passer la main au mort!

Sud chercha à se tirer de ce mauvais pas en jouant un autre carreau du mort sur lequel il jeta son huit de coeur perdant. Mais Ouest coupa et s'attaqua aux trèfles et le déclarant perdit ainsi deux levées à cette couleur, ce qui le fit chuter d'une levée.

Bien entendu, notre déclarant maladroit aurait fait deux levées supplémentaires s'il avait joué successivement as, roi et valet de pique. Ainsi, Ouest n'aurait remporté qu'une levée avec sa dame de pique troisième.

"J'ai compris!" dit sèchement Nord à son partenaire déconfit, "vous vouliez remporter toutes les levées!"

Dans la métropole

Mercredi, à neuf heures, en la chapelle de l'église St-Léon-de-Westmount, dans la plus stricte intimité, le R. P. Georges-Henri d'Auteuil, s.j., bénissait le mariage de Mlle Lucile Hurtubise, fille de M. et de Mme Joseph Hurtibise, avec M. Claude Hurtubise, fils de M. et Mme Léon-A. Hurtubise. Accompagnée de son père, la mariée portait un costume couturier en faille française bleu poudre, une capeline de paille de Milan marine et un bouquet de pois de senteur blancs et de boutons de roses "American Beauty" à l'épaule. M. Hurtubise était le témoin de son fils. Après une réception chez les parents de la mariés, avenue Roslyn, M. et Mme Hurtubise partirent pour un voyage aux Etats-Unis. La mariée portait alors un tailleur de kasha cendre de rose, une petite toque de grosgrain brun, des accessoires bruns et blancs.

Journée d'étude pour les fermières

ASBESTOS, 5. — (DNC). — Mercredi le 11 juillet, les fermières de la région agronomique No, 8, sont invitées à prendre part à une journée d'étude organisée par les directrices de la Fédération .

Cette journée d'étude se tiendra à Asbestos, à la salle de l'hôtel de Ville. Le programme est très intéressant. En voici l'horaire:

9 h. Rencontre des directrices.
9.30 h. Inscription de toutes les assitances.
9.45 h. Mot de bienvenue par la présidente locale.
10.00 h. Explication du programme de la journée par la présidente de la Fédération, suivie du rapport des activités de chaque Cercle.
Un exposé de ce que sera la journée d'Etude de septembre, et l'exposition inter-cercle,
11.00 h. Détente.
11.05 h. Conférence: Le féminisme et l'après-guerre.
11.45 h. Boite aux questions.
12.00 h. Diner au parc Municipal: chacune apporte son lunch. (Le café sera fourni par le Cercle d'Asbestos).
1.00 h. Démonstration: Comment fabriquer un mannequin, suivie de quelques conseils sur la coupe et la couture.
3.00 h. Conférence : Comment former des hommes et des femmes de caractère. Echange de vues.
3.45 h. Conseils divers par l'Agronome.
4.30 h. Mot de la fin par M. l'aumônier.

Toutes les fermières de la région seront les bienvenues à Asbestos et les directrices de notre Cercle avec la collaboration des Fermières feront tout en leur pouvoir pour que cette journée d'Etude soit un succès. Les fermières sont toutes cordialement invitées.

La DIRECTION

St-Noël Chabanel

Naissance. — Le 22 mai, Joseph-enfant d'Alphonse Gaudreau et Cécile Therrien.

Mariage. — Le 30, Raymond Roy et Mlle Marcelle Mercier.

Hébertville (L.-St-J.)

Mariages. — Le 20 juin, fut bénit le mariage de Mlle Jeanne-Berthe Deschesnes, fille de M. Joseph Deschesnes, et M. Jean-Charles Bilodeau, fils de M. Charles Bilodeau, de Roberval.

— Aussi, Mlle Béatrice Simard, fille de M. et Mme Oscar Simard, et M. Benoit Ouellet, fils de M. et Mme Alphonse Ouellet.

— Mlle Beatrice Maltais, fille de M. et Mme Xavier Maltais, fille de M. et Mme Xavier Maltais, et M. Maurice Villeneuve, fils de Mme Léon Villeneuve.

Sépultures. — Le 19 juin, eurent lieu les funérailles de dame Marie-Josephte Gilbert, épouse de M. Joseph Côté, décédée à l'âge de 83 ans.

— Le 20, fut inhumé Jean-Marie, fils de M. et Mme Thomas-Louis Girard, âgé de 6 ans.

— Le 26, funérailles de dame Henriette St-Pierre, épouse de feu Xavier Paradis, décédé subitement à Jonquière, à l'âge de 56 ans.

Nos condoléances aux familles éprouvées.

Naissances. — Le 14 juin, fut baptisée Marie-France-Charlotte, fille de M. Charles Simard et de dame Régina Giguère. Par. et mar., M. Raymond et Mlle Françoise Simard.

— Le 15, Marie-France-Rolande, fille de M. Roland Girard et de dame Lucia Vermette. Par. et mar., M. et Mme Léopold Girard.

— Le 18, Joseph-Arthur-Roland, fils de M. Richard Paradis et de dame Antoinette Fortin. Par. et mar., M. et Mme Arthur Fortin.

— Le 20, Joseph-Jean-Marc, fils de M. Dunkan Simard et de dame Marie-Jeanne Boily. Par. et mar., M. Aurélien Simard et Mlle Yolande Simard.

— Le 21, Marie-Albertine-Lise, fille de M. Henri Hudon et de dame Irène Thibault. Par. et mar., M. et Mme Lucien Lebrun.

Ile-Verte (R.-du-L.)

LA ST-JEAN-BAPTISTE. — (DNC) — Dimanche le 24 juin, à l'issue de la grand'messe, il y eut bénédiction du pain et les séminaristes en ont fait la distribution à l'assistance.

M. le curé chanta la grand'messe et M. l'abbé Robert Michaud, enfant de la paroisse, donna le sermon de circonstance.

Après la messe, toute la population précédée des enfants des écoles et de leur drapeau se rendit sur le terrain de l'église, puis il y eut salut au drapeau et chant de l'hymne national. Les paroissiens furent ensuite invités à se rendre à la salle paroissiale dans le but de fonder une société St-Jean-Baptiste dans notre paroisse.

Dans l'après-midi, sur le terrain du couvent, il y eut un festival sportif. L'assistance était nombreuse. M. le curé adressa la parole. Il félicita et remercia les organisateurs et concurrents. Cette fête se termina par le chant : "Regarde avec amour".

BAPTEMES. — Marie-Françoise-Pauline, enfant de M. et Mme Horace Dubé (Anna Saindon). Par. et mar., M. et Mme Jos. Thériault. Porteuse, Mlle Florence Dubé, tante.

Marrie-Dolorès-Pierrette, enfant de M. et Mme Pierre Dubé (Juliette Saindon). Par. et mar., M. et Mme Marc Dubé, oncle et tante. Porteuse, Mme Félix Dubé, grand'mère de l'enfant.

MARIAGES. — Le 19 juin, a été bénit le mariage de M. Philippe Thériault, fils de Léon et Mlle Marguerite Labrie, fille d'Elias.

—Le 23, M. Henri Beaulieu et Mlle Cécile Gagnon, M. Auguste Beaulieu servait de témoin à son fils et M. Elie Gagnon à sa fille.

Les nouveaux mariés résideront à Verdun, Montréal.

—Le 7 juillet, en l'église de St-Hilaire de Rouville, mariage de M. Georges-Henri Carlos et Mlle Florence Rioux, autrefois de l'Ile-Verte.

—Le 3 juil., M. Gérard Dubé, de St-Epiphane, et Mlle Hélena Filion, de l'Ile-Verte.

—Le 4, M. Malenfant, de St-Paul-de-la-Croix, et Mlle Thérèse Michaud.

—Le 20 juin, M. Anatole Ouellet et Mlle Laurette St-Laurent, M. Donat Ouellet servait de témoin à son fils et M. Augustin St-Laurent, à sa fille.

C'est dans le Coeur sacré de Marie que le divin amour a un empire parfait.

Saint Jean Eudes

PIANOS RECONSTRUITS

à compter de

$295

DAVID & MICHAUD
modèle Louis XV, fini acajou

DANIEL & MICHAUD
modèle Colonial

HANDEL
modèle Colonial, 4'4", fini acajou

GERHARD HEINTZMAN
modèle fini noyer

NORDHEIMER
modèle fini noyer

Willis & Co. Limited

67, rue Saint-Jean — *E.-H. DROLET, gérant*

ENFIN.. une CRÈME DÉSODORISANTE *aidant, sans danger, à* ENRAYER, *aux aisselles,* la TRANSPIRATION

1. N'irrite pas la peau. N'abîme ni les robes ni les chemises d'hommes.
2. Empêche les aisselles de sentir. Aide, sans danger, à supprimer la transpiration.
3. Une crème évanescente pure, blanche, antiseptique qui ne tache pas.
4. Point n'est besoin d'attendre qu'elle sèche. Peut s'appliquer dès après le rasage.
5. Arrid a l'approbation de l'American Institute of Laundering, car il n'abîme pas les tissus. Employez Arrid régulièrement.

39¢ (Aussi en formats de 15¢ et 59¢)

ARRID

LE DÉSODORISANT QUI SE VEND LE PLUS

Pour satisfaire l'appétit de toute la famille

Soupe

CLARK

CRÈME AUX CHAMPIGNONS

Préparée par les fabricants des Fèves au Lard Clark

VENTE DE ROBES AVANT L'INVENTAIRE

Trois Occasions superbes

pour toutes les dames et jeunes filles avides d'élégance à bon compte – Des robes de saison, d'un chic absolu, que vous pouvez vous procurer dès demain à des prix fort intéressants –

GROUPE 1

Valeurs de 9.95 à 14.95

150 robes en coton ou crêpe, unis et imprimés — Couleurs et grandeurs désassorties — Ne manquez pas cette occasion, c'est la meilleure jamais offerte —

7.00

4e, annexe de la Couronne

GROUPE 2

Valeurs rég. de 4.98

100 robes en dentelle et en coton — Des styles très frais pour l'été, et des couleurs qui reflètent la jeunesse — Grandeurs désassorties —

4.00

3e, magasin principal

GROUPE 3

Valeurs rég. de 2.98

150 robes en coton — Un lot très intéressant et voyez à quel prix ces robes vous sont offertes — Il vous invite même à en acheter plusieurs —

2.39

3e, magasin principal

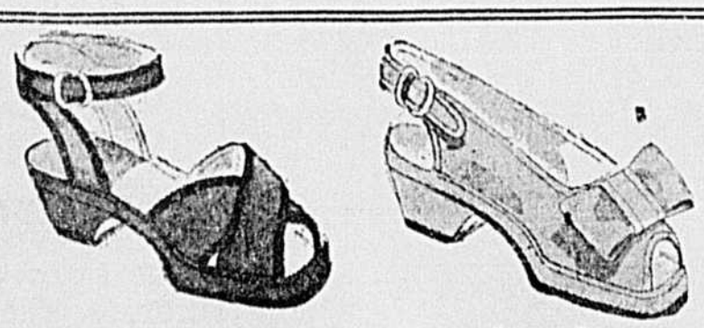

Souliers d'été, pour la plage, les vacances à la campagne -

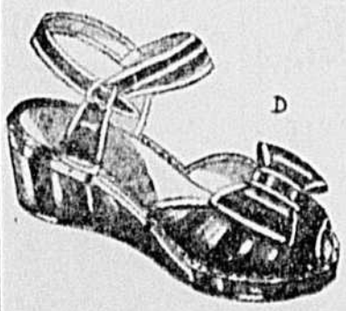

3.49 et 3.95

Un beau choix de modèles, dans des couleurs gaies pour l'été : rouge, vert, jaune, bleu, blé, fushia, ainsi que d'autres teintes de pastel et de blanc — Trois modèles sont illustrés, mais d'autres sont à votre disposition à notre rayon de chaussures — Venez faire votre choix pour compléter votre toilette de fin de semaine —

Salon de chaussures

CHIC SOULIERS BLANCS -

pour dames — Des modèles récemment reçus, dans le genre d'Orsay, sandale, anckellet, pump, renfort ouvert et avec perforations — Faits d'un bon cuir de veau, buck, cuir pressé, ainsi qu'en toile — Aussi en toile naturelle — Talon haut ou cubain — Largeurs: AAA à B — Points: 4 à 10 — Venez faire votre choix dès demain — **La paire :** **6.00**

Salon de chaussures

Aux Grands Magasins à Rayons du SYNDICAT de QUÉBEC LIMITÉE
LUCIEN COTÉ, Président et Gérant Général
CH.-EUG. COTÉ, Vice-Président — P.-EMILE COTÉ, Directeur

MEMBRE de L'ASSOCIATION DES MARCHANDS DETAILLANTS DU CANADA INC.

NOUVELLES CHEMISES

Des rayures nouvelles -
Des couleurs d'été -

Faites provision à notre prix populaire de

1.39

Ces chemises sont faites d'un bon broadcloth à rayures, dans le gris, le bleu et le brun — La coupe est de première classe. Genre avec col "fused" qui reste empesé après le lavage —

Grandeurs: 14 à 16

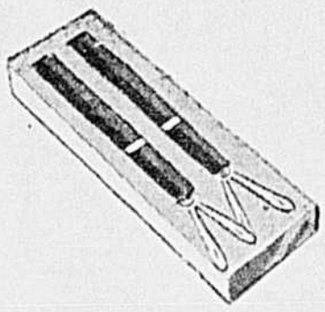

Bretelles élastiques -

Un nouveau lot que nous venons de recevoir. Bretelles étroites, dans les tons de brun, bleu, vert, marron — Hâtez-vous de vous procurer les vôtres, car la quantité est limitée — Nous n'accepterons aucune commande téléphonique —

1.00

Rez-de-chaussée, magasin principal

La paille . . .

les styles panama –

Venez choisir le vôtre parmi notre grand assortiment — Pailles leghorn, mesh, miami et paille chinée — Teintes les plus nouvelles — Grandeurs : 6⅝ à 7⅜ — **Au choix :**

1.95 2.50 2.95 3.50 3.95 4.95

Feutre fourrure

léger (2 onces)

Aussi confortable que la paille — Nombreux sont ceux qui le portent l'été — Bordé étroit — Tons de gris acier, gris bleu, drab, tan, brun — Grandeurs: 6½ à 7⅜ —

5.00

2e, magasin principal

Beau choix de

PANTALONS

pour l'été, pour messieurs —

En tissu tropical à rayures, dans le bleu, le gris et le drab. Grandeurs: 30 à 40 **4.95**

En worsted, à rayures larges ou étroites, dans le bleu ordinaire, et bleu marin — Grandeurs: 30 à 40 **9.95**

Pantalons pour la plage, genre à rayures, dans le bleu et le drab. Grandeur: 32 à 44 **3.95**

2e, annexe de la Couronne

Casquettes légères pour l'été

Casquettes non doublées à 8 pointes, dans le gris, drab et brun — Grandeurs : 6⅝ à 7¼ — **Au choix :** **1.50**

Vestons de bureau -

Soyez confortables au bureau en portant un veston léger, en reps de soie noir, gris ou drab. Grandeurs 36 à 44 —

4.95

2e, annexe de la Couronne

HEURES D'AFFAIRES: tous les jours, 9h. à 5h. 30, excepté les samedi et veille de fête, 9h. à 6h.

Le Verdonet recevra la forte équipe des Cubs de Drummondville, dimanche, ici

LE DRUMMONDVILLE

D'intéresantes remarques nous ont été communiquées hier par l'un des principaux dirigeants des clubs de Drummondville, M. Gildas Drouin, en marge des cinq victoires consécutives dont deux sur le Sherbrooke. Nous nous empressons de rendre justice au Drummondville en ce qui concerne son bel effort pour ces parties gagnées qui est tout à son honneur. Nous avions mentionné lors d'une récente défaite du Verdonet que le terrain n'était pas aussi propice aux nôtres. Le stade de Drummondville a toute son histoire. Ce sont les amateurs de la région qui aident à modeler le losange et l'Association de la Ville-St-Joseph qui fait une grande part et dépense de fortes sommes chaque année pour l'entretien du terrain. Les stades des autres clubs ont été construits par la province. On ne peut imputer des victoires au Drummondville en raison du terrain. Le Notre-Dame a été défait sur son terrain. C'est avec des joueurs du Québec que le Drummondville a construit son équipe et dans les défaites du début de la saison, les Cubs acceptèrent le tout avec résignation. Maintenant, l'on entend bien dans le camp du Drummondville continuer la série de victoires.

Avec plusieurs heures de pratiques, le club Verdonet de Québec devrait être prêt en fin de semaine d'affronter n'importe quelle équipe du circuit Rochon de la ligue Provinciale, avec succès. Hier, il n'y avait pas de partie à Trois-Rivières contrairement à ce que nous avions annoncé par erreur d'après une cédule non revisée. De nouveau, les joueurs se sont mis à la pratique sous la direction du pilote Patrick Nadeau et les nouveaux venus, Roger Bréard et Roger Labrèche se sont aussi signalés avec les meilleurs joueurs de l'équipe locale.

Tous les joueurs ont à coeur de remporter des victoires et il ne faudrait pas être surpris si nos porte-couleurs commencent à mener le bal dès dimanche. Les Cubs de Drummondville qui nous visiteront alors au stade municipal à 8 h. 30 se sont acquis une belle réputation après avoir subi neuf défaites en 10 joutes. Les locaux qui ont été plus chanceux sont capables d'arrêter l'élan des visiteurs qui ont remporté dernièrement cinq victoires consécutives pour augmenter considérablement leurs points dans le classement. Ce ne sera pas une partie facile toutefois, car les Cubs ont vaincu lors de leur dernière victoire, le NotreDame par 12 à 10 à Sherbrooke et les hommes de Gildas Drouin sont en mesure de causer encore des surprises.

Les locaux seront aidés par Labrèche qui portera à trois le nombre de lanceurs du Verdonet. Le nouveau lanceur gaucher, à l'essai avec les Royaux de Montréal depuis une quinzaine de jours, devrait être envoyé à un club ferme du Brooklyn, mais a préféré suivre les conseils de Roland Gladu et s'est dirigé à Québec. La direction du Verdonet est actuellement en pourparler pour un autre lanceur. L'on peut être assuré que l'équipe locale pourra reprendre le terrain perdu dans le classement du circuit Rochon. C'est une équipe en grande condition que le Drummondville affrontera dimanche soir au stade. Pour les billets réservés pour la partie de dimanche l'on est prié de communiquer au numéro de tél.: 7478.

Dans les tournois féminins au tennis

Le tournoi en simple pour dame tire à sa fin, les quarts de finale ont été très intéressants, 8 bonnes joueuses de la ville se sont fait une lutte très serrée. Nous tenons à signaler le jeu de Mlle Thérèse Therrien qui fit très bonne figure à son adversaire Mlle Mariette Boivin. Mlle Jacqueline Gilbert ne peut passer sous silence au pointage de 8-6 et 8-1 contre Rachel Vaillancourt qui eut beaucoup de difficulté à remporter le premier set.

Voici donc le résultat des parties jouées hier soir.

Mariette Boivin défait Thérèse Therrien 6-2 et 6-1 ; Monique Langlais défait Thérèse Gouiet 6-2 et 6-4; Gaby Pleau défait Berthe Fortier 6-2 et 6-0; Rachel Vaillancourt défait Jacqueline Gilbert 8-6 et 6-1.

Les deux semi finales qui se joueront demain soir, seront très intéressantes, nous n'en doutons pas. Mlle Rachel Vaillancourt aura à se mesurer avec Mlle Gaby Pleau à 7 h. 30. Mlle Mariette Boivin rencontrera son adversaire à 6 h. 30.

Voici la cédule du jour pour le tournoi McLaughlin:

Tournoi double féminin pour dames. Court no 1 à 5 h. Mlles F. Drolet, T. Boucher vs G. Couture et M. Duchaine. Court no 2 à 7 h., F. Guimont, F. Juneau vs M. Parent et M. Michaud. Court no 3 à 5 h. 30 P. Tousignant, J. Fortier vs S. Langlois et M. Drolet. Cour no 5 P. Côté, J. Gignac vs J. Gilbert et B. Fortier. Court no 6 T. Racine, T. Therrien vs S. Kirouack et M. Drolet.

Le garage L.-P. Bégin a annulé 9 à 9 avec les Bijoutiers Paradis dans le circuit Marcel Bergeron. La partie sera reprise. Ce soir, vendredi, le Bégin jouera à Saint-Romuald contre le Restaurant Lambert, à 7 h.

Une finale par équipes entre Hecker-Larue vs Gosselin-Néron, à Lauzon

Le combat principal que l'on présentera ce soir au manège de Lauzon, au programme des Chevaliers de Colomb de Lévis, est de nature à enchanter tous les amateurs de lutte du district.

Il s'agira d'un combat par équipes entre le duo Kid Hecker, Sonny Larue et d'autre part Maurice Gosselin et Paul Néron. Ces derniers, à la suite de leur sensationnelle victoire de vendredi dernier sur Fortin et Bertrand, se déclarent invincibles et se proclament les champion du diistrict dans ce genre de combat. C'est ce qui a amené Kid Hecker et Sonny Larue à former équipe ensemble pour relever le défi ce soir. Gosselin Néron ont pour eux une rudesse à toute épreuve et une parfaite entente dans le travail de leurs prises. Hecker Larue ont à leur opposer leur agilité, leurs savates et leur science incontestée de la lutte. Il s'agit d'un combat de deux dans trois à 90 minutes, qui captera l'attention des amateurs du commencement à la fin.

La semi-finale plaira également par son caractère scientifique, Maurice Bertrand et Spider Dick sont des plus combattifs et plaisent toujours. Dick veut forcer Bertrand à lutter pour le titre à l'avenir.

Le spécial opposera deux rudes lutteurs qui n'y vont jamais de main morte. Maurice Verma et Roland Tremblay.

Dans le premier numéro, le puissant Gene Russell sera opposé à l'agressif Roger Garneau.

Une nouvel arbitre officiera à toutes ces rencontres. En raison de la qualité du programme, l'on est prié de se rendre à bonne heure afin de pouvoir réservés les meilleures places.

Fameux combat d'équipes ce soir à la Tour, à 8 h. 30

Malgré toutes les difficultés qu'ont rencontrées les dirigeants du Club Athlétique Champlain, l'une des meilleures finales pour des combats d'équipes a été baclée à la satisfaction des amateurs qui verront, ce soir, à la Tour, un genre de combat où les plus fameux lutteurs du genre rude seront en lice, les frères Gino et Chick Garibaldi contre deux athlètes suspendus dans les Etats-Unis pour leur trop grande rudesse, Rough House Russell et Nanjo Singh, un Hindou qui a inventé la prise du cobra.

Les quatre finalistes passeront cet après-midi vers 1 h., devant les membres de la Commission de boxe local pour recevoir les avertissements et prendre connaissances des sanctions qui pourront leur être imposées. Dans le combat d'équipes, qui semble être pour le championnat de la rudesse, la commission veut se montrer sévère et règlera la question des arbitres avant la bataille.

Les Garibaldi ont laissé entendre au promoteur Ernest Lantier qu'ils profiteront de leur comparution devant les membres de la commission pour que Nanjo Singh, suspendu par la National Wrestling Association, n'ait pas le droit d'appliquer sa prise du "cobra". La plupart des adversaires de l'Hindou ont dû céder sous la menace d'être étouffé et l'ex-champion du monde, Gino Garibaldi entend se protéger. Avec des rivaux comme Russell et Singh, on se demande ce que pourront faire les deux Garibaldi qui s'y connaissent eux aussi dans les prises illégales.

On fera bien de réserver son billet dans le courant de la journée, car la vente rapporte-t-on va bien et les nombreux amateurs de lutte attendent avec impatience la soirée qui les ramènera à la Tour, toujours fraiche avec un bon système de ventilation.

Le programme est bien balancé. La présence de Paul Lortie et d'un scientifique comme Tony Martinelli en semi-finale en dit long sur ce qui se passera dans l'arène. Martinelli voudra conquérir des supporteurs dès sa première apparition à la Tour. La soirée comprend une préliminaire entre Pat Welch et Paul Tremblay, deux connaisseurs du métier et un spécial entre Monte Ladue, l'ardent batailleur qui aura à affronter les savates de Frank Valois. Il y aura du plaisir pour tous à la Tour, ce soir, à 8 h. 30. Les billets sont en vente dans les dépôts réguliers.

Succès à l'école des Cubs, en juin

Cent quarante-huit jeunes joueurs dont 67 de 16 ans et plus et 81 âgés de moins de 15 ans s'étaient inscrits à l'école de baseballe patronnée par les Cubs de Chicago à Québec du 25 au 30 juin dernier.

Des jeunes, Cliche et Boulanger, de Lac Mégantic, et Leclerc, de Drummondville, fréquentèrent l'école.

A la fin du dernier cours de chaque catégorie, des courses furent organisées entre les différents participants et des balles furent distribuées comme prix. Les Cubs de Chicago ont ainsi distribué une douzaine et demie de balles.

Avant leur départ, les instructeurs Dick Spalding et Eddie Picken ont indiqué les joueurs qui promettent le plus et ont demandé aux vorganisateurs de l'école de suivre leur évolution et leur progrès.

Spalding et Picken ont déclaré que nos jeunes avaient autant de talent que ceux du pays voisin et que nous devions leur donner les moyens de se développer. La meilleure solution semble être l'organisation de ligues pour les joueurs de 15 ans et plus. Les deux instructeurs des Cubs sont aussi d'avis que la ville de Québec offre de grandes possibilités pour le baseball professionnel et ils feront rapport en ce sens à la direction des Cubs. Il est possible que ces instructeurs reviennent vers la fin d'août afin de constater les progrès de ceux qui ont attiré tout particulièrement leur attention.

Jack Sheelan, le directeur des clubs-fermes des Cubs, empêché de faire le voyage à Québec, il doit venir ici à l'automne au cours d'une tournée d'inspection dans la province en vue de l'organisation d'une forte ligue canadienne.

Les organisateurs de l'école remercient tous ceux qui ont coopéré avec eux: la Commission du stade municipal, le gérant et le personne ldu stade; M. Delphis Verdon, la brigade de l'Ambulance St-Jean, et Charles Moreau, qui a agi comme aide aux instructeurs Spalding et Picken.

Le Royal de Saint-Esprit a défait les Etoiles de St-Sauveur par 8 à 7. La vedette a été R. Martel qui a réussi un circuit à la dernière manche.

Les premières courses d'une épreuve dimanche

Les Parties

(Par la "B.U.P.")

Les Royaux de Montréal n'étaient pas cédulé à Buffalo hier et la rencontre Newark à Jersey City fut remise. Le Baltimore et le Rochester furent dépassés pour le nombre de coups sûrs, mais n'en remportèrent pas moins les honneurs par 7-4 sur Syracuse et 7-5 sur Toronto respectivement. A la suite des nombreuses victoires précédentes du Toronto, dans les milieux sportifs des Leafs, on s'attend à une chaude lutte contre les Royaux tout comme au hockey, les Canadiens de la N.H.L. eurent à batailler au Maple Leaf Garden.

Dans les ligues majeures, Carl Lindquist relève un manque de logique et surtout un manque de consistance très élevé. On ne sait ce qui peut advenir. Ainsi les Cardinals qui jouent bien perdirent trois joutes consécutives à Boston. Les Cubs qui montent et descendent ont défait les Braves quatre fois. Dans l'Américaine, les Yankees ont défait les champions Browns, deux parties sur trois après avoir perdu huit joutes consécutives, quatre sur cinq à Chicago et trois sur quatre à Cleveland. Les recrues ont la prépondérance pour être bons ou mauvais et les vétérans, limités par leurs conditions physiques, essaient de donner leur meilleur. Ce serait les raisons de l'inconstance. On mentionne aussi les voyages sous de mauvaises conditions et le fait que plusieurs parties sont jouées le soir.

Les Sénateurs sont rendus en 2e position pour la 1ère fois en battant les White Sox de Chicago par 5-2. Ferrell égalisa un record avec sa 1,721e joute. Un circuit de Jeff Heath à la 11e manche, a descendu les Yankees en 3e place, quand le Cleveland gagna 2-1. Hank Greenberg, avec un simple à la 9e, fit gagner les Tigres 9-8 sur le Boston. Ken O'Dea aida les Cardinals avec un double bon pour deux points à battre les Giants 7-5 et les envoyer en 5e place.

Ligue Nationale

		P	Cs	E
St-Louis	100 100 500—	7	16	0
New-York	210 200 000—	5	12	2

Dockins, Creel, Brecheen et O'Dea; Brewer, A. Adams et Klutz.

		P	Cs	E
Cincinnati	101 040 000—	6	11	0
Brooklyn	000 005 103—	4	9	0

Bowman et J. Riddle; Davis, Pfund, Rudolph, King et Dantonio, et Lock.

		P	Cs	E
Chicago	000 102 000—	3	9	1
Boston	100 000 100—	2	7	0

Wyse et Livingston; Tobin et Hofferth.

Ligue Américaine

Boston	010 240 010—	8	14	4
Détroit	104 000 112—	9	17	0

Ryba, Terry, Barrett et Garbark; Mueller, Wilson, Eaton et Miller.

New-York	000 010 000 00—	1	10	0
Cleveland	100 000 000 01—	2	11	2

Bonham et Drescher; Klieman et Hayes.

Washington	000 120 100—	3	10	0
Chicago	020 000 000—	2	9	2

Leonard et Ferrell; Lopat et Tresh.

Ligue Internationale

Toronto	003 300 001—	5	13	5
Rochester	200 010 04x—	7	13	4

Martin, Jordan et Lady; Radler et Devlin.

Baltimore	030 000 103—	7	7	3
Syracuse	022 000 000	4	13	3

Hooks et Lollar; Nuxhall, Bebber et Jest.

Le Club de Courses de Québec Enr., présentera dimanche prochain pour la première fois dans le domaine des courses à Québec, 6 classes sur un seul programme.

En effet, les amateurs de courses de chevaux qui se rendront sur la piste locale dimanche après-midi, assisteront tout d'abord au "stake" 2.20 amble qui sera disputé pour une bourse de $500.00 et qui marquera la classe principale du programme ainsi qu'à 5 autres classes qui seront présentées en courses d'un mille et en une seule épreuve chacune, dites courses que l'on désigne par "dash".

Les "dash" seront toute une attraction pour les amateurs, car ce sera la première fois qu'il en sera présenté à Québec, aussi l'on s'attend qu'une foule considérable sera témoin de cette initiative dimanche. Une autre classe qui suscite un vif intérêt chez les fervents des courses, c'est le "stake" dans lequel sont inscrits des cheveux très populaires et surtout rapides. Les connaisseurs se demandent présentement qui sera le vainqueur entre Charlotte Scott, qui fit une très belle course dimanche dernier en remportant les honneurs de la classifiée amble, surtout en parcourant la 1ère épreuve en 2.11 3-4, Helen Knight qui a participé à deux courses à date cette année et qui a des mieux figuré, Louis A Lee qui, également a deux courses de faites et qui a partagé dans les premiers argents, Billey Patch qui en 3 épreuves consécutives récemment, remportait la palme dans une course. Comme l'on peut le constater cette classe sera chaudement disputée.

Balle molle (Lac-Sergent)

Grâce au beau travail des organisateurs et de quelques amateurs de balle molle, le Lac-Sergent aura encore cette année, une ligue de balle molle pour les vétérans. L'ouverture officielle se fera samedi le 7 juillet, à 2 h. 30.

BASEBALL

HIER

Ligue Nationale
Pittsburg à Philadelphie, remise
Cincinnati 6, Brooklyn 4
Chicago 3, Boston 2
St-Louis 7, New-York 5

Ligue Américaine
Boston 8, Détroit 9
New-York 1, Cleveland 2
Washington 3, Chicago 2
Philadelphie 3, St-Louis 4

Ligue Internationale
Newark à ersey City, remise
Toronto 5, Rochester 7
Baltimore 7, Syracuse 4

Association Américaine
Aucune joute

AUJOURD'HUI

Ligue Nationale
Pittsburg à Boston
Cincinnati à New-York
Chicago à Philadelphie (soir)
St-Louis à Brooklyn

Ligue Américaine
Washington à St-Louis
Philadelphie à Chicago
New-York à Détroit
Boston à Cleveland

Ligue Internationale
Montréal à Buffalo
Toronto à Rochester
Newark à Jersey City
Baltimore à Syracuse

Association Américaine
Indianapolis à Columbus
Louiseville à Toledo
St-Paul à Kansas City
Minneapolis à Milwaukee

LES POSITIONS

LIGUE AMERICAINE

	J.	G.	P.	Moy.
Détroit	67	42	25	627
New-York	67	37	30	552
Washington	66	36	30	454
Boston	67	34	33	507
Chicago	70	35	35	500
St-Louis	64	31	33	484
Cleveland	65	30	35	462
Philadelphie	65	21	44	323

LIGUE NATIONALE

	J.	G.	P.	Moy.
Brooklkn	70	42	28	600
Chicago	65	37	28	569
St-Louis	69	39	30	565
Pittsburg	68	36	32	529
New-York	72	38	34	528
Boston	67	32	35	478
Cincinnati	65	31	34	477
Philadelphie	74	20	54	270

LIGUE INTERNATIONALE

	J.	G.	P.	Moy.
Montréal	75	51	24	680
Jersey City	71	40	31	563
Newark	68	37	31	544
Toronto	71	36	35	507
Baltimore	72	36	36	500
Buffalo	69	28	41	406
Rochester	70	28	42	400
Syracuse	66	25	41	379

(Joutes d'hier non incluses)

Gagnon contre Bouffard dans la finale de boxe, lundi, à la Tour

Aurélien Lamothe, qui fit grandement honneur à Québec il y a quelques années en décrochant le championnat poids-mouche canadien, fait maintenant partie de la classe des promoteurs, et il présentera son premier programme lundi soir, 9 juillet, à la Tour. C'est une nouvelle doublement intéressante pour les amateurs de l'art pugilistique. Lamothe est un organisateur qualifié à cause de son expérience et il saura choisir les boxeurs capables de fournir des spectacles de première valeur.

On aura une idée des attractions qui attendent les amateurs à la Tour lundi en sachant que la finale servira d'élimination pour le championnat du pays à 118 livres. Les rivaux seront Fernando Gagnon et Johnny Bouffard, deux aspirants très sérieux. La Commission Athlétique locale a approuvé la bataille en ce sens, et elle recommandera le gagnant comme premier aspirant au titre. Il y aura sûrement de l'intérêt chez les amateurs, qui ont la certitude de voir un combat excitant. Gagnon n'a rien perdu de sa puissance comme cogneur, tandis que Bouffard, qui a livré plusieurs combats dans la province au cours des récents mois, réalise que c'est la chance de sa vie de se faire valoir.

Deux autres grands favoris seront les semi-finalistes. Roger Whynott a signé pour rencontrer K.O. Boisvert dans un combat de huit rondes. Ces deux boxeurs ons remporté des victoires décisives sur Dave Viau, et cela suffit pour démontrer leur réelle valeur.

Al Laperrière, le dur cogneur local, sera opposé à Pete Dubois, un pugiliste solide venant d'Ottawa. Dubois possède un bon record et l'on croit qu'il a de grandes chances de battre Laperrière par k.o.

Le promoteur, désireux de ne présenter que de bons combats, a signé Jean-Paul Desjardins, qui n'a jamais été couché pour dix secondes, et Paul St-Laurent, le cogneur qui mit Georges Wagner sans connaissance avec un dur coup au cours d'une bataille. St-Laurent avait grandement impressionné dans ce combat. Kid Blondie et Frank Bélanger jr., seront les figurants dans l'autre rencontre de six rondes. On aura ainsi 5 batailles totalisant 36 rondes de 3 minutes, ce qui assure à chaque fervent de boxe une soirée passionnante à la Tour.

Lutte à la TOUR

Ce soir, vendredi, à 8 h. 30

Finale, 2 dans 3 à finir
Combat d'équipes
Gino Garibaldi et Chick Garibaldi
VS
Bob "Rough" Russell et Nanjo Singh

Semi-finales, 30 minutes
Paul Lortie
VS
Tony Martinelli

Spécial
Monte LaDue
VS
Frank Valois

Préliminaire
Pat Welch
VS
Paul Tremblay

Admission : réservée 1.50
1.00
générale 0.50

Système à air conditionné par 3 aspirateurs déplaçant 9,000 pieds cubes d'air à la minute.

La Tour est l'endroit le plus frais en ville.

Des surprises à l'Intermédiaire

Les amateurs de balle molle qui ont suivi les activités de la ligue Intermédiaire, hier soir, ont été témoins de surprises à Sillery comme à St-Malo. En effet, à Sillery les Castors qui devaient rencontrer une équipe d'égale force à descendre le club de la place au compte de 25 à 6 tandis qu'à St-Malo les Canadiens-Français disposaient du Centre Récréatif Limoilou par 8 à 5 après avoir été en dessous par 5 à 0.

A ST-MALO :

Au stade Dollard-des-Ormeaux les gars de René Berthiaume ont disposé du Marché d'Assise par 6 à 5. Les vainqueurs menèrent par 6 à 0 avant que les gars du Marché réussissent un ralliement de quatre points, à la 7e manche. Les deux clubs cognèrent chacun six coups sûrs et Verreault des perdants réussit le plus long coup, soit un triple. Au cours de la rencontre, il fut le seul des deux clubs à cogner plus d'une fois.

En second lieu les Canadiens-Français ont surmonté un handicap de cinq points pour disposer du Centre Récréatif Limoilou au score de 8 à 5. Les vainqueurs se mirent à cogner subitement au cours des 2e, 5e et 6e manches pour enregistrer des points tandis que Voiselle, du Cap Blanc, qui vit remplacer Gingras au monticule, espaçait deux coups et retirait neuf cogneurs au bâton. Il se signala de plus au bâton en cognant un circuit pour produire trois points. Il fut le gros héros de la rencontre.

A SILLERY :

Lors de la rencontre initiale les Sénateurs d Chez Adrien ont disposé du Tool Room au compte de 12 à 4. Les erreurs ont été fatales aux vaincus et Perron et Cloutier se livrèrent un beau duel au monticule.

Langlois a cogné un circuit pour les vaincus en plus de cogner un simple, et pour les vainqueurs Roland Pouliot et J. Paré cognaient chacun deux fois.

Pour terminer le programme double les Castors ont continué leur marche triomphale à la tête de la ligue Intermédiaire en humiliant le Sillery au compte de 25 à 6. Ils totalisèrent 22 coups sûrs contre les balles de Belleau et Lambert. Ils surent profiter aussi des douze erreurs de leurs adversaires. Avec cette victoire les vainqueurs deviennent solides en seconde position et très dangereux pour le Parc Dollard. trois.

A ST-MALO

Première partie

Buand. Levis	112 020 0—	6	6	1
Marc. d'Ass	000 010 4—	5	6	2

Batteries : Gagnon et Tremblay, Bouthiellette; Lachance et Page.

Deuxième partie

Centre R. Lim.	410 000 0—	5	6	3
Can.-Fran.	023 003 x—	8	12	2

Batteries : Gariépy, St-Pierre et Cardinal; R. Gingras, Voiselle et Béchette.

A SILLERY :

Première partie

Chez Adrien	012 300 6—	12	8	2
Tool Room	000 301 0—	4	5	9

Batteries : Perron et Deschênes; Cloutier et Drolet.

Deuxième partie

Castors	x04 360 1—	25	22	4
Sillery	200 030 1—	6	5	9

Batteries : Verret et Proulx; Belleau, Lambert et Sévigny.
x 11 points dans cette manche.

Savoldi, champion

MONTREAL.— (BUP). — Yvon Robert a perdu son championnat mercredi soir au Forum aux mains du rude lutteur Jumping Joe Savoldi qui profita de ses savates pour mettre mal en point le champion. Ce dernier se fâcha si bien qu'il fut disqualifié en 24 minutes pour perdre la 1ère chute et être couché en cinq minutes dans le deuxième engagements, perdant ainsi le combat et son titre à l'ancien champion Savoldi.

Une partie remise

La partie d'exhibition que se proposait de jouer les clubs Dominion Arsenal et Jeunesse Libérale, pour samedi soir a été remise à plus tard pour des raisons majeures.

Il appert que la partie serait jouée sur un terrain neutre, probablement à St-Grégoire s'il y a possibilité d'organiser la rencontre à cet endroit. Les deux clubs ne sont pas entendue pour jouer à St-Malo et on croit que les capitaines Paul Gignac et Albert Vallières veulent rivaliser sur un terrain neutre à cause de l'enjeu qui sera disputé.

Les moyennes à la ilgue des Civils

Dans le classement des équipes, à la ligue de balle molle des Employés Civils, le club La Voirie dirigé par Alphonse Martineau, est toujours en tête de la ligue avec 7 victoires en 7 parties. La Voirie a conservé jusqu'ici la meilleure moyenne au baton avec .327 tandis que celle des Accidents du Travail occupe la première place au champ avec une moyenne de .864.

Le meilleur frappeur pour les cinq premières parties est Jacques Wiseman, le deuxième-but de la Santé, qui conserve une moyenne de .600 avec 9 coups surs en 15 voyages au bâton. Le meilleur lanceur est Jos. Hamel, de la Voirie, qui a remporté cinq victoires en cinq parties pour conserver une moyenne de 1000.

Voici les statistiques du marqueur officiel, M. Alphonse Robitaille.

CLASSEMENT DES EQUIPES
(30 juin)

	Pj	G.	P.	Pp	Pc	M.
Voirie	7	7	0	72	30	1000
C. des liqueurs	7	4	3	96	85	571
Sûreté Prov	5	2	3	38	46	400
Acc. du Trav.	5	2	3	45	46	400
Santé	6	2	4	31	51	333
Agric.	6	1	5	64	77	166

MOYENNE DES EQUIPES AU BATON

	Pj	Ab	Pts	Cs	M.
Voirie	5	165	63	54	32
S. Prov.	5	161	36	50	31
Santé	5	161	31	42	27
Acc du Trav	5	163	45	44	26
C. des liqueurs	5	173	66	45	25
Agricult.	5	169	53	40	23

MOYENNE DES EQUIPES AU CHAMP

	Pj	R.	A.	E.	Dj	M.
Acc. du Trav.	5	103	27	33	1	864
Voirie	5	103	45	26	5	852
C. des liqueurs	5	102	44	23	1	851
Agric.	5	99	40	25	1	847
Santé	5	96	35	27	0	829
S. Prov.	5	99	33	28	1	825

MOYENNE DES JOUEURS AU BATON

Noms clubs	Pj	Ab	Pts	Cb	M.
J. Wiseman, Santé	5	15	9	9	600
G. Laflamme, Acc du Trav.	5	16	5	8	500
P. Lemelin, Agric.	3	14	4	6	500
R. Savoie, Voirie	5	19	8	9	473

TRAVAIL DES LANCEURS

Noms clubs	Pj	Ml	Cs	Bb	Rb	Pg	M.
Jos. Hamel, Voirie	5	33	39	20	10	5	1000
R. Barman, A. du Trav.	1	7	8	4	3	1	1000
R. Bois, A. du Trav.	1	7	3	8	4	1	1000
L. Lafond, C. des L.	2	6	12	8	3	1	1000
P.-E. Vigneault, Voirie	1	7	10	1	2	1	1000
R. Boies, C. des L.	5	31	46	21	9	2	500
Ken Murphy, S. Prov	4	27	24	20	37	2	500
R. Potvin, Santé	5	32	46	23	9	2	400
L. Leblond, A. du Trav.	3	20	22	5	6	1	333
R. Mainguy, Agric.	5	27	3424	6	1		250

RECORDS DIVERS

Points scorés par :
Lauréat Cantin, Voirie 11.

Coups sûrs par :
Jacques Wiseman, Santé 9; Roger Savoie, Voirie 9; Robert Boies, C. des Liqueurs 9.

Coups de 2 buts par :
Jean-Louis Boutet, Santé 5.

Coups de trois buts par :
Guy Laflamme, Acc. du Travail 4.

Coups de circuit par :
Ken Murphy, Sûreté Provinciale 2.

Points produits par :
Robert Boies, Com. des Liqueurs 11.

Coups pour 2 buts: Rochefort, Fortin, Brien, Beauchesne, Beaudin, Fortin. Points produits par: Rochefort 2, Hamelin 2, Perron, Marier 2, Rochefort. Points lin. Coups pour le circuit: Roche-

T. Gignac contre Jeun. libérale

Les amateurs de balle molle se rendront nombreux, ce soir, au stade Dollard-des-Ormeaux, à St-Malo, pour voir aux prises les clubs Jeunesse Libérale et T. Gignac ltée. La partie débutera à 8 h. 30 précises.

Ceux qui ont vu les joueurs d'Henri Plourde à l'oeuvre, mercredi dernier, contre le National, favorisent les fabricants de biscuits pour remporter la victoire ce soir contre les jeunes libéraux, leader du circuit Damase Blais, présentement.

Alb. Vallières utilisera probablement Jacques Deslauriers pour travailler au monticule et Henri Plourde fera son choix entre Marcel Andrews et Ovide Fortin. A tout évènement les amateurs verront une autre lutte entre deux lanceurs de renommée provinciale et les cogneurs devront préparer leurs bâton à toute éventualité.

Voici les alignements des deux quipes.

Jeunesse libérale : Moran et Deslauriers, lanceurs; Gaudreault, receveur : Lepage, ler but; Labrie, 2e but; Leclerc, arrêt-court; Bellemare; 3e but; Roux Gagné, Lussier, Long, Morency, champs.

T. Gignac ltée; Parent, receveur, Andrews et Fortin, lanceurs; Picard ler but; Brien, 2e but; Brunet, arrêt-court; Adj. Côté, 3e but; Archibald, Ph. Côté, Théo. Hamel, etc. champs.

Voici le classement des clubs avant la partie de ce soir :

Jeun Lib.	10	6	4	600
National	11	6	5	545
Dom. Arsenal	9	4	5	444
T. Gignac ltée	10	4	5	400

Blouin et Marois en finale Ferland

Gaston Blouin a dû batailler ferme durant plus de trois heures, hier soir, avant de disposer de son adversaire, J.-P. Turgeon, en 5 sets au score de 6-4, 4-6, 6-1, 3-6, 7-5 lors de la semi-finale du tournoi Invitation au club Ferland.

La deuxième semi-finale a mis en lice Jean Marois contre Maurice Marois et elle ne fut pas moins appréciée que la première. Jean Marois a disposé de son frère Maurice en 3 sets au score de 8-6, 6-3, 6-2. Cette rencontre a été très mouvementée et a donné lieu a du beau jeu.

Par suite de sa victoire Jean Marois rencontrera Gaston Blouin au cours de la finale du simple qui aura lieu dans quelques jours.

Ce soir auront lieu les quarts de finales du double.

6 h. 3 : G. Blouin et J.-P. Turgeon vs J. Laflamme et R. Labrie.
Jean Marois et M. Marois vs J. Bourgoing et M. Lortie.
7 h. 30 : R. Turgeon et J.-Y. Tousignant vs J.-M. Côté et G. Côté.
A. Métivier et C. Mérette vs A. Laroche et G. Lachance.
8 h. 30 : G. Mayrand et R. Laroche vs Gagnant : Turgeon, Blouin-Labrie, Laflamme.

La course à la nage de 2 milles, le 15

La grande course à la nage de deux milles est à l'affiche pour la 11e année consécutive par les organisateurs, sous les auspices de la piscine du Palais Montcalm pour dimanche le 15 juillet, au Lac-St-Joseph. Les nageurs intéressés dans cette épreuve d'endurance doivent s'inscrire ou faire parvenir leur inscription à la piscine du Palais Montcalm d'ici le 13 juillet.

Barrière victorieux

FALL RIVER, Mass.' — (BUP). — Jean Barrière, 131 livres, de Montréal, a défait aux points Pat Doyle, 129 livres, de Fall River, dans un combat de 10 rondes. Oscar St-Pierre, 138 livres, du même endroit a eu raison à son tour de Patsy Dupont par mise hors de combat à la 3e ronde.

Le club de crosse local à Jonquière

Nous avons appris hier que le club local à la crosse, le Québec, de la ligue Interprovinciale jouerait une partie d'exhibition à Jonquière contre une équipe de l'endroit. M. Adolphe Chevalier, sportif bien connu, autrefois de Québec, qui dirige les sports dans la région du Lac-St-Jean et Chicoutimi, a actuellement trois clubs en formation, le Kénogami, le Jonquière et l'Arvida. M. Chevalier compte sur quelques joueurs de l'Ontario et de Montréal et également sur d'habiles joueurs de la région. Le Québec pourrait prêter pour la circonstance quelques-uns de ses joueurs. La rencontre aura lieu sur un terrain à ciel ouvert.

Cette initiative de M. Chevalier pourrait bien avoir des résultats pratiques car l'on songe à former un circuit pour Québec qui comprendrait Shawinigan, Québec, Arvida, Jonquière et Kénogami.

Les joueurs du Québec, Dollard Hubert, "Sugar" Henry et Guy Lachapelle sont priés comme tous les autres joueurs d'ailleurs de communiquer avec le gérant du club local, M. Ernest Lemieux.

Victoire du Chaleur

Lors d'un programme double disputé hier soir dans la ligue de La Garnison devant une assistance de 500 spectateurs, Le Chaleur a disposé du St-Malo Work Shop au pointage de 14 à 7. Barbour s'est distingué pour les vainqueurs en frappant la balle par dessus la clôture à deux reprises.

La seconde rencontre dut être arrêtée à la septième manche à cause d'une défectuosité dans le système électrique. Le score étant de 3 à 3 pour le Laval et les Quartiers Généraux. Cette rencontre sera à finir lors d'un autre programme.

Chaleur	000 003 1—14	13	1
Work Shop	011 220 0— 7	7	5

Batteries : Capri et Davis; Smythe Paradis. Erreur: Davis Smythe.

POSITION
Ligue Garnison

	J.	G.	P.	Moy.
A-13	8	7	1	875
Montcalm	7	6	1	857
Dpéôt	7	5	2	711
Quart. Généraux	8	5	3	625
Serv. Corps	10	6	4	600
Laval	7	4	3	571
B-34	9	5	4	555
Chaleur	10	5	5	500
Work Shop	7	1	6	143
Ingénieurs	9	1	8	111
Ordonnance	10	1	9	100

Chez les Civils

Une deuxième victoire consécutive a été remportée par la Sûreté provinciale hier, dans la ligue de balle molle des Employés Civils quand le club des Accidents dui travail s'avoua vaincu par 20 à 8. Douze erreurs des perdants n'aidèrent pas le lanceur Rodolphe Leblond qui fit quand même bonne figure. Raoul Sirois et John Love cognèrent des triples.

Pour le détail, les joueurs ayant participé à quatre joutes participeront aux éliminatoires. Les cinq premiers clubs seront de la série.

Sommaire par manche		P	CS	E
Acc. du Travail	041 000 0—	8	10	12
Sûreté Prov.	127 261 x—	20	17	6

Batteries : R. Leblond et Laval Paradis; Ken Murphy et Pat Mercier.

Courses à Asbestos

ASBESTOS. — (Spéc.). — Le club de courses Asbestos Danville présentera son 2e programme de la saison, dimanche, le 8 juillet. La principale attraction sera un "stake" de 500.00 où pas moins de 13 partants sont déjà inscrits officiellement. Il y aura en plus, une course "Free for All" où plusieurs des meilleurs chevaux sont inscrits et une autre course pour la classe 2.20 avec une bourse de $175.00 à diviser entre les gagnants.

Une gra de foule est attendue à Danville dimanche et le propriétaire, M. Henri-Louis Dion, n'a rien ménagé pour que tous soient amplement satisfaits. Oon pourra juger de l'ambition des propriétaires de chevaux par l'attrait d'une bourse totale de $925.00 ce qui assure déjà une forte compétition pour le bénéfice du spectateurs.

Le meeting de dimanche à Danville sera des plus intéressants.

Arthur Godbout, gérant du National de la ligue Sénior de balle molle, nous annonce qu'il vient de faire signé Henri Ferrand, fameux joueur de 3e but d'une bonne réputation.

Bon début à l'école de baseball

Statistiques dans l'Intermédiaire

Gaston Béchette, du Canadien-Français, est présentement à la tête de la ligue Intermédiaire de balle molle avec une moyenne de .600 pour 20 apparitions au bâton. A. Bergeron, excellent joueur du Sillery, est deuxième avec une moyenne de .521 pour 23 apparitions, en date du 27 juin.

J. Leclerc, du parc Dollard, est premier pour les circuits en ayant huit présentement à son crédit Pour les triples, J.-E. Morrissette des Canadiens-Français est premier avec un total de 6 à son crédit tandis que pour les doubles R. Gauthier, du parc Dollard, est meneur avec sept.

Voici d'intéressantes statistiques de la ligue de balle molle Intermédiaire :

Ligue Intermédiaire
AU BATON

	Ab	Pts	Cs	2b	Ppn	M.
G. Béchette, Can.-Français	20	7	12	4	4	.600
A. Bergeron, Sillery	23	10	12	3	6	.521
H. Simard, Castor	21	5	10	1	5	.476
R. Paquin, Centre R.L.	30	10	14	2	7	.467
R. Thibault, Buand. Lévis	31	8	14	2	7	.451
G. Gingras, Can.-Fran.	34	8	15	1	11	.441
R. Pouliot, Chez Adrien	25	8	11	2	7	.440
Y. Tardif, March. d'Ass	26	9	11	2	2	.423
Rrb. Simard, Centre R. L.	29	9	12	1	6	.414
J.-P. René, Castor	30	8	12	3	6	.400
O. Simard, Castor	30	7	12	2	5	.400
G. Cardinal, Centre R. L.	25	10	10	4	4	.400

CLUBS AU BATON

Clubs	Ab	Pts	Cs	Rb	Lb	M.
Centre R.L.	312	80	104	42	63	333
Castor	274	65	83	29	61	302
Can.-Fran.	310	85	92	45	63	297
Parc Dollard	339	95	97	31	74	286
Buand. Lévis	217	62	61	40	51	281
Sillery	307	72	84	35	73	273
March. d'Ass.	273	60	69	67	63	253
Teint. Mathieu	325	59	81	92	74	249
Chez Adrien	367	97	87	49	70	237
Insp. Board	243	45	56	73	45	230
Tool Room	222	44	42	57	49	189

CLUBS AU CHAMP

Clubs	R.	As.	Er.	Dj	M.
Can.-Fran.	203	85	23	2	911
Parc Dollard	211	57	28	1	906
Centre R. L.	192	69	31	4	894
Castor	180	66	30	2	891
March. d'Ass.	165	47	30	2	887
Teint. Mathieu	223	73	39	4	883
Sillery	207	56	38	2	873
Chez Adrien	246	71	51	8	860
Buand. Lévis	141	61	35	0	852
Insp. Board	170	51	42	2	840
Tool Room	159	59	45	2	829

Travail des lanceurs

	Ml	Cs	Bb	Rb	G.	P.	M.
Bob Robert, Parc Dollard	63	46	32	86	9	0	1000
E. St-Pierre, Centre R.L.	15	13	14	11	2	0	1000
J.-B. Verret, Castor	36	29	12	26	4	1	800
R. Mercier, Castor	30	32	11	20	3	1	750
P. Perron, Chez Adrien	48	57	16	66	4	2	667
A. Belleau, Sillery	21	28	11	11	2	1	667
J.-B. Voiselle, Can.-Fran.	59	68	39	33	3	3	[illegible]
P. Villeneuve, Sillery	33	29	19	26	3	2	600
M. Savard							

Un bel entrain règne présentement parmi les jeunes qui fréquentent l'école de baseball de l'Oeuvre des Terrains de Jeux. Au cours des premières parties jouées dans la catégorie des bantams, l'on assista à des joutes disputées avec enthousiasme.

Quatre équipes font actuellement partie de la ligue bantam, le Dollard, le Ferland, le Victoria et l'Iberville. Ces quatres équipes très bien balancées ne laissent aucunement prévoir qui pourra remporter le championnat de la ligue, actuellement détenu par le parc Iberville. La jeune équipe du Parc Victoria semble encore vouloir faire de chaudes luttes aux autres équipes du circuit, étant formée des mêmes joueurs que l'an dernier.

Les instructeurs Emile Bernard et Jos. Beaupré qui surveillent le jeu des écoliers, ont constaté beaucoup d'amélioration. Les conseils donnés l'an dernier n'ont pas été vains. Dans la ligue des Midgets l'on complète l'organisation et les activités officielles débuteront lundi prochain.

Tous les jeunes intéressés à s'aligner avec une des équipes midgets peuvent le faire en s'adressant au parc Victoria tous les jours de la semaine jusqu'à samedi le 7 juillet, après cette date la cédule régulière débutera et il sera pratiquement impossible d'accepter de nouveaux joueurs.

Résultats des parties jouées mercredi et jeudi dans la ligue Bantam de l'Ecole de baseball de l'O.T.J.

MERCREDI

	Pts	Cs	E.
Parc Ferland	12	13	2
Parc Dollard	11	11	4

	Pts	Cs	E.
Parc Iberville	10	9	1
Parc Victoria	3	9	4

JEUDI

	Pts	Cs	E.
Parc Dollard	3	3	1
Parc Victoria	6	5	0

	Pts	Cs	E.
Parc Ibervile	0	1	3
Parc Ferland	9	10	0

DELICIEUX
WHISTLE
SATISFAISANT

COURSES
AU CLUB
ASBESTOS - DANVILLE
DIMANCHE
8 JUILLET
STAKE
pour une bourse ne $500.
CLASSE 2.20
et FREE FOR ALL

ESTRADE
30 chevaux en lice

Henri-Louis DION, organisateur

Votre barbe disparait en un clin d'oeil avec la lame Bleue Gillette, car celle-ci a les tranchants les mieux aiguisés qui soient.

On y gagne à demander les Lames Bleues Gillette

5 pour 25¢

Rasez-vous avec plus d'agrément en massant votre visage avec la Crème à Barbe Gillette .. 33¢

Annoncez régulièrement dans l'"ACTION CATHOLIQUE", le grand quotidien de Québec. Votre commerce ne s'en portera que mieux.

L'ACTION CATHOLIQUE

Confiez vos travaux d'IMPRESSION, de RELIURE et de PHOTOGRAVURE aux ateliers les plus modernes de l'Est de cette province.

Thériault a subi son enquête

Lionel Thériault, employé dans un garage de Montréal, a subi ce matin son enquête rpéliminaire au palais de justice de Québec.

Lundi soir, sur la route des Saules, l'auto conduite par Thériault frappait la voiture à traction animale conduite par Raymond Lasnier, fils de Me C. Lasnier, et dans laquelle se trouvaient aussi Mlles Huguette et Michelle Denachaud, filles de M. Denechaud, trésorier de la cité des Trois-Rivières. Mlle Michelle Denechaud, âgée de 13 ans, fut blessée assez gravement.

Le conducteur, qui était accompagné de son frère et d'une jeune fille, n'arrêta pas après l'accident, affirme-t-on. M. Couture, policier de la route, le retraça au garage Frottier, à Sillery, et le mit aux arrêts.

L'auto, cause de l'accident aurait été laissée dans un garage où l'accusé l'aurait prise.

Le détective provincial Martin Healey a conduit l'enquête sur les circonstances qui ont entouré l'accident.

On discontinuera cette subvention de dix pour cent

Ottawa, 6. — (DNC).—A compter du 14 juillet, la subvention de dix p. 100 sur les ventes de bois non au détail à certaines catégories d'acheteurs, dans certains buts spécifiques, sera discontinuée, annonce la Commission des prix et du commerce, aujourd'hui.

La discontinuation de la subvention est en conformité avec la politique générale de la Commission de réétudier et de réduire les subventions lorsque cela est possible. Les prix aux consommateurs ne montreront probablement pas de changement marqué, vu que la plupart des marchands de bois des régions intéressées font bénéficier leurs clients de l'économie produite en mai dernier par l'élimination de la taxe de vente sur certains matériaux de construction.

La subvention entra en vigueur en septembre 1943, déclare la Commission, pour contrebalancer les effets de certains ajustements de prix régionaux entre les prix de la période de base et les prix en cours à cette date. Elle s'appliquait seulement aux ventes au détail de bois mou lorsque le bois était vendu aux cultivateurs, pêcheurs, producteurs de fruits et légumes, trappeurs et aux usagers civils individuels qui achetaient du bois pour l'utiliser dans leurs affaires ou pour l'entretien et les réparations.

Les porteurs de certificats d'éligibilité à recevoir une subvention sur du bois qui ont été émis pour des achats dépassant $2,000 sont avisés que ces certificats expireront le où après le 15 juillet.

En Bolivie

LA PAZ, Bolivie, 6, (BUP). — Le gouvernement militaire de Bolivie permettra aux partis politiques de se regrouper et il cédera sa place dès qu'un parti pourra appliquer son programme. C'est ce qu'a déclaré hier le ministre de l'Intérieur, le major Edmundo Nogalès.

Tél : 2-1542
HENRI TURGEON
NOTAIRE
405 rue St-Jean

Se chausse bien qui se chausse chez
POULIN
POULIN ENR'G
TEL : 9728
249, St-Joseph (Edifice Rédard)

Routes aériennes

WASHINGTON, 6. (BUP.) — La commission americaine de l'aviation civile, avec l'approbation du président Truman, a permis l'établissement de routes aériennes entre les E.-Unis et l'Europe, la Scandinavie, le Proche-Orient et l'Inde, par la Pan American Airways, l'American Export Airlines et la Transcontinental and Western Air.

On reste sans nouvelle de l'avion

MONTREAL, 6. — D. N. C. — Un avion transatlantique parti de l'aéroport de Dorval, en destination de l'Angleterre, portait à son bord, un nombre d'officiels qui avaient pris part à la conférence de San-Francisco, est disparu, rapportait-on, hier soir. D'après ces rapports, le gros avion quitta Dorval lundi dernier et est maintenant porté comme disparu. Les navires, actuellement en haute mer, ont reçu l'ordre de retracer l'avion, si possible.

Les autorités du "Royal Air Force Ferry Command" n'ont pas voulu donner d'autres détails sur l'avion disparu, se contentant de dire que la nouvelle officielle viendra de Londres, à ce sujet. On ignore également si l'appareil portait à son bord des personnages de marque. On s'attend à une déclaration à ce sujet aujourd'hui ou demain.

Le pilote de l'avion en était, paraît-il à sa 200e envolée transatlantique.

Le lieutenant-colonel Lapointe quitte l'armée

OTTAWA, 6. — (D.N.C.) — Le lt col. Hugues Lapointe, député de Lotbinière, aux Communes, quitte l'armée active pour retourner à la Réserve, apprenait-on ce matin, de bonne source. Vétéran de la guerre dans l'Ouest de l'Europe, le lieutenant colonel Lapointe est confirmé au grade qu'il portait à titre temporaire. Avant la guerre, il appartenait au régiment de la Chaudière. Il est âgé de 34 ans, et vient d'être réélu aux Communes, le 11 juin, à titre de libéral indépendant. On croit qu'il retournera à la pratique du droit, à Québec, en compagnie de Me Guy Roberge, député provincial à la Législature de Québec pour le comté de Lotbinière.

Un incendie

Le feu a partiellement détruit ce matin la Charcuterie hygiénique, située au no 435, rue St-François. Les pompiers sont demeurés durant plus d'une heure sur les lieux. Des alarmes ont été sonnées à deux avertisseurs différents pour cet incendie. La Charcuterie hygiénique est la propriété de M. Léo Rochette.

Le duc de Windsor

BOSTON, 6. — (BUP) — Le duc de Windsor a déclaré qu'il aimerait devenir gouverneur général du Canada si "l'occasion se présentait". Le duc et la duchesse sont arrivés ici, hier soir, en route pour le Nouveau-Brunswick, où ils s'adonneront à la pêche au saumon pendant une semaine.

Cycliste blessé

Gaston Moisan, âgé de 15 ans, domicilié à 97 rue Notre-Dame des Anges, a été légèrement blessé hier après-midi, vers 5 heures. M. Moisan descendait la rue Cartier à bicyclette lorsque, au point de jonction avec le chemin Sainte-Foy, il donna contre une automobile. On nous dit que le conducteur de l'automobile tenta vainement d'éviter le cycliste qui venait à vive allure.

Les attaques se poursuivent sans arrêt

GUAM, 6, (BUP). — L'offensive aérienne contre le Japon est entrée aujourd'hui dans sa 21e journée par une violente attaque attaque contre une série de bases aériennes aux alentours de Tokio. L'agence Domei dit qu'environ 90 avions de combat et une superforteresse, décollés d'Iwo, ont attaqué peu après midi. Passant presque le sol, les avions ont bombardé et mitraillé les aérodromes et autres installations militaires à Chiba, Ibaraki et Saitama. Cette agence de nouvelles dit aussi que neuf B-29 ont survolé Tokio et les environs à bonne heure ce matin.

On apprend que des renforts aériens, venant des Philippines, ont rejoint les flottes aériennes américaines basées à Okinawa. Des avions de combat, autrefois sous le commandement de MacArthur, ont attaqué le Japon à peine 36 heures après leur arrivée à Okinawa.

On annonce que 19 autres navires japonais ont été coulés ou endommagés par des avions américains, mercredi et hier, six au large de la Chine et de la Corée et 13 au large du Japon, ce qui porte à 268 en douze jours le chiffre des pertes navales japonaises.

Hier cinq avions japonais ont été détruits au sol et dix autres ont été endommagés.

Une seconde flotte de 140 avions de combat et de bombardiers a attaqué Nagasaki et Omura, tandis qu'une troisième de 130 appareils s'en prenait aux bases des avions de suicide.

Tokio dit que trois des navires américains qui ont bombardé l'île Sakhalin, mardi, ont attaqué, mercredi, l'île de Kaihyo.

Une dépêche d'Okinawa dit que cette ancienne forteresse ennemi a été transformée en une puissante base aérienne américaine. Pour donner une idée de l'importance des travaux qui s'y poursuivent, on dit que le plus petit aérodrome d'Okinawa peut accommoder deux fois plus d'avions que ne peut le faire l'aerodrome La Guardia, près de New-York.

Services des signaux

St-Jean, 14 — Montant 6 h. 15 a.m. Cap aux Rets, 6 h. 45, a.m. F. E. D. no 1. Descendant 3 h. 20 a.m. Judge Kenerick, hier, 7 h. 05 p.m. Sable I, 8 h. 20 p.m. Mont-Logan.

Cap-Saumon, 52 — Montant minuit Barge, 1 h. 50 Vapeur, 3 h. 15 a.m. Vapeur, 4 h. 20 a.m. J. S. Pillsbury, 8 h. 30 a.m. Tadoussac Transport. Montant hier goélette Mont Royal à 8 h. 15 p.m. Descendant 4 h. 40 a.m. Zenon C. 5 h. 15 a.m. Mont Logan 5 h. 15 a.m. Empire Emerald, 5 h. 50 a.m. Barge, 8 h. 10 a.m. Argolikos.

Rimouski, 155 — Arrivédescendant hier 7 h. 30 p.m. supposé Lady Grey.

Pointe au Père, 158 — Montant 4 n. 20 a.m. Océan Strenet. Montant hier 7 h. 15 p.m. Fleurus, 8 h. 50 p.m. Deillan. Descendant 5 h. 20 a.m. Empire Macandrew. Hier 4 h. 15 p.m. Eglinton Park, 5 h. 20 p.m. Springbank Park.

Riv.-à-la-Marthe, 263. — Montant 6 h. 15 a.m. Vapeur.

Cap des Rosiers, 234. — Montant 1 h. 20 a.m. Vaisseau côtier. Montant hier 5 h. p.m. Remorqueur avec chaland.

MONTREAL A QUEBEC

Longue Pointe, 134.—Montant 3.55 a.m. Rideau Park, 7.30 a.m Tadoussac 7.40 a.m. Saracen. Montant hier 6.20 p.m. Keydon, 810 p.m. Scott. Miscner, 9.05 p.m. Frank Wilkinson, 6.20 a.m. Cephre, 9.30 p.m. Alsum.

Cap St-Michel, 123.—Montant 6.45 a.m. Meigle. Descendant 7.30 a.m. Welsh Trader.

Sorel, 100—Montant 3.30 a.m. Quinnette 1.55 a.m. Supertest, 3.05 a.m. G.D.D., 3.45 a.m. Charlemagne et Remorque, 7.25 a.m. Newscarrier. Arrivé descendant 5 a.m. Bayleaf.

Trois-Rivières, 65.—Montant 7.50 a.m. Daltonhall, 8.20 a.m. Point Pelee Park, aPrti descendant 9. a.m City of amilton. Arrivé descendant hier 4 p.m. Safeguarder.

Pointe Citrouille, 55—Montant 8 a.m. Dick T et Remorque. 8.45 C.G.E. Frontenac et Remorque.

Grondines, 41—Montant 6.20 a.m. S. B. Penetang.

St-Nicolas, 12—Montant 2 a.m. Donnacona No 2.

Québec — Pointe Pelee Park passé montant 1.20 a.m. Daltonhall 1.55 a.m. S. B. Penetang 3.10 a.m. Lt. John Misener, 8.20 a.m. Peribonka arrivé 1.25 a.m. Shelton Weed 1.50 a.m. O. L. Mont Ste-Anne avec une goélette en remorque arrivé 4.45 a.m. goélette Mont Royal 6.45 a.m. Argolikos passé descendant 1. a.m. Riverview Park arrivé 3.25 a.m. Raymond L. 7.55 a.m. Quebec parti 8. a.m. Meigle parti montant hier 5.10 p.m. Mont St-Louis T arrivé 3. p.m. Rivière Verte 4.30 p.m. St-Jean 1.50 p.m. Panabhis passé descendant hier 4.25 p.m. Empire Macandrew 5.10 p.m. E. P. Murphy 6.45 p.m. Empire Emerald 9.35 pm. Cap Chat parti descendant 3 p.m. Sable I 5.45 p.m.

Décès

GAGNON. — A Québec, le 5 juillet 1945, à l'âge de 52 ans est décédée dame Maria Fortier, épouse de M. Xavier Gagnon, de St-Jean, I.O. Jean, I. O.

Les funérailles auront lieu lundi à 9 h.

Départ des salons mortuaires Sylvio Marceau, 800, rue St-Vallier, à 8 h. 15, pour l'église St-Jean, I.O., et de là au cimetière St-Charles.

Le trajet se fera en automobile.
62331 6-7 (2 fs)

LAGANIERE. — A Grondines, le 6 juillet, 1945, à l'âge de 78 ans et 4 mois, est décédé M. Charles-Hubert Laganière, autrefois contracteur général.

Les funérailles auront lieu lundi à 9 h. 1-2.

Départ de la maison mortuaire à 9 h. 1-4, pour l'église de Grondines, et de là au cimetière paroissial.
62334 6-7 (2 fs)

ROSS. — A l'Hôtel-Dieu de Québec, le 5 juillet 1945, à l'âge de 76 ans, est décédé S. E. Mgr François-Xavier Ross, premier évêque de Gaspé.

Un Libéra sera chanté vendredi matin, à 8 heures, dans la chapelle de l'Hôtel-Dieu de Québec.

La dépouille mortelle sera par la suite transportée à Gaspé où elle sera exposée à l'évêché.

La translation des restes mortels à la basilique de Gaspé se fera lundi après-midi, à 4 heures, et le service funèbre sera chanté mardi matin, à 10 heures. L'inhumation se fera dans le cimetière de la paroisse.

FRAIS
Comme un ruisseau
KIST
Marque Déposée
GINGER ALE
Pétillant-Rafraîchissant-Sec-Délicieux!
47, 5e Rue
Québec
Tél.: 5052

Les Américains à Berlin

● Un jeep des unités d'avant-garde des troupes américaines s'avance sous la fameuse porte de Brandebourg dans la capitale allemande. Un soldat russe dirige la circulation. Le fameux monument sous lequel défila Napoléon 1er a souffert des bombardements. (Acme)

Le secrétaire du Trésor, aux Etats-Unis, a démisssionné

WASHINGTON, 6. — (BUP). — On prévoit de nouveaux changements dans la composition du cabinet américain depuis que le président Truman a annoncé que le secrétaire du Trésor, Henry Morgenthau, avait démissionné.

La démission a été rendue publique dans un échange de lettres entre les deux hommes. Morgenthau continuera d'exercer ses fonctions jusqu'à ce que M. Truman rentre en août de la conférence tripartite. Le président a un successeur à l'esprit et il en fera connaître le nom le mois prochain. Parmi les successeurs possibles de Morgenthau, on mentionne John Snyder, du Missouri, régisseur des prêts fédéraux; Walter Cummungs, de l'Illinois, président du conseil d'administration de la "Continental and Illinois Bank and Trust Company", et Fred Vinson, du Kentucky, directeur de l'Office de mobilisation et de la réadaptation.

Quatre membres du cabinet Roosevelt demeurent encore en fonctions. L'un d'eux, le secrétaire de l'Intérieur, Harold Ickes, est le dernier survivant du premier cabinet Roosevelt qui prit le pouvoir le 4 mars 1933. Les autres sont le secrétaire de la Guerre, Henry Stimson, et secrétaire de la Marine, James Forrestal, tous deux de New-York, et le secrétaire du Commerce, Henry Wallace. Morgenthau dirigeait le Trésor depuis le 17 novembre 1933.

La police à la recherche de M. Bernier

SHAWINIGAN, (D.N.C. — Tout un émoi a été [illegible] hier soir, sur la rue Chan[illegible]in, quand Marcel Bernier a tiré un coup de feu, ne blessant heureusement personne. La cause de tout ceci aurait été qu'un rival était à veiller avec l'amie de Bernier, ce qui n'aurait pas plu à ce dernier. Il demanda à son rival de sortir pour s'expliquer; une discussion assez vive s'engagea entre les deux hommes. Le père de la jeune fille intervint pour intimider a Bernier de se retirer. C'est alors que ce dernier tira un coup de feu. Pour fuir ensuite, il se rendit vers un kiosque de taxis et força, à la pointe du révolver, un conducteur à le conduire sur la route de Québec. La police fut alertée et est à la recherche du fuyard. C'est au sujet de ce même individu, un déserteur de l'armée, qu'il y eut tout un émoi quand les policiers militaires se présentèrent pour l'arrêter au cours de la dernière campagne électorale fédérale. Deux policiers avaient alors été blessés par la foule qui s'opposait à son arrestation.

Réorganisation des arsenaux

Si nous en croyons une information croyable, les arsenaux de la région fermeront temporairement leurs portes prochainement puis ils seront réorganisés sur une base de paix. Le nombre des ouvriers et ouvrières qui y travaillaient a été très fortement diminué et il le serait davantage. A la réouverture les ouvriers qui seraient réengagés recevraient un salaire inférieur à celui qu'ils retirent présentement.

Le marché noir très actif, à Berlin

LONDRES, 6. — (BUP). — Le "Daily Express" mande de Berlin que le prix du beurre sur le marché noir de la capitale allemande est de $188.00 la livre. Le sucre se vend $30.00 la livre; les pois secs, $15.00; le pain, $10.00; le café, $140.00 et le thé, $190.00. Le roi du marché noir de Berlin est un antinazi notoire surnommé Georges. "Je puis vous obtenir tout ce que vous désirez", a dit Georges au correspondant du "Daily Express". "Voulez-vous même des cigarettes anglaises. J'en ai, mais elles vous coûteront $4.00 chacune".

Trois ambassadeurs canadiens au pays

Montréal, 6. — (DNC) — Trois ambassadeurs canadiens en pays américains, de passage à Montréal, à leur retour de la conférence de San-Francisco, ont été reçus à un déjeuner, hier midi, à l'hôtel Windsor, par l'Association Inter-Amérique-Canada.

Ce sont LL. EE. MM. Jean Désy, ambassadeur au Brésil; Warwick Chipman, C.R., ambassadeur au Chili, et H. Keenleyside, ambassadeur au Mexique. Les distingués visiteurs étaient entourés, à la table d'honneur du général E.-J. Escobar, président de l'Association, qui revient lui-même d'un voyage au Mexique; Mgr Olivier Maurault, recteur de l'Université de Montréal; MM. Huntleu Drummond et Herbert-H. Lank.

Suggestion de M. Pierre Desmarais

MONTREAL, 6. — D.N.C. — La ville de Montréal devrait disposer d'une partie du revenu que la province obtient à même les permis d'automobiles et la taxe sur la gazoline, du moins celui provenant des permis accordés par les autobus et les camions lourds, déclarait, hier après-midi, M. Pierre Desmarais, chef du conseil municipal.

Au dire de M. Desmarais, l'obtention d'une partie de ces revenus compenserait, dans une certaine mesure, pour les dommages que ces lourds véhicules causent aux rues de la métropole. D'après le mode actuel de perception des taxes, tous les revenus sont versés à Québec, alors que, seuls les contribuables de Montréal, sont appelés à défrayer le coût des réparations apportées aux rues de la ville, ajoutait-il.

M. Desmarais croit que M. F. LaGuardia, maire de New-York, a obtenu pour New-York une partie de la taxe perçue par le pouvoir supérieur. Pourquoi Montréal ne serait-il pas traité comme New-York, dit-il.

OTTAWA, 6, (BUP). — Le service "airgraph" pour l'expédition des lettres aux membres de nos forces armées outreémer sera discontinué à partir du 14 juillet, a annoncé M. W.-J. Turnbull, sous-ministre des Postes. Le système "airgraph" a été remplacé par la poste aérienne très populaire au pays qui est beaucoup plus rapide.

ANDRÉ DORION, O. D.
OPTOMETRISTE-OPTICIEN
EXAMEN de la VUE LUNETTES
Bachelier en sciences de l'université Laval de Québec. Bachelier en Optométrie de l'université de Montréal.
62, rue St-Joseph Québec Tél.: 4-1140

La fin d'un gouvernement

LONDRES, 6. — (BUP). — Le gouvernement polonais en exil a expiré paisiblement. Un porte-parole qui se considère maintenant comme un simple citoyen, a déclaré : "Nous continuons de regarder notre gouvernement comme le régime légal de Pologne, autorisé et constitué conformément à la constitution. Mais par suite des faits nouveaux, ce gouvernement n'exerce plus aucune autorité en ce pays. Les ministères ont cessé de fonctionner, sauf ceux qui sont engagés dans la liquidation des affaires du gouvernement".

Document secret du parti nazi

LONDRES, 6. — (C.I.P.) — Un document nazi secret signé du "bourreau" Reinhard Heyrich, vient de tomber entre les mains d'un correspondant de C.I.P. Ce document en est un d'espionnage sur les activités des évêques catholiques, "en vue de l'importance spéciale de ces adversaires". Il résume en douze points la technique du "SD" Nazi (Service de sécurité, considéré par les nazis comme une formation d'élite encore meilleure que la Gestapo). Marqué "Matière secrète du Reich", avec comme numéro "Reichsicherheitsauptamt II B 31 Nr. 494", comme date, Berlin, 19 avril 1940, le document fut sorti à 300 copies. Il contient, entre autres choses des instructions pour le SD., la Gestapo ou autre formation nazie, à observer en fouillant les bureaux ou les maisons des évêques allemands. En voici une traduction littérale :

"Au sujet de : La Hiérarchie de l'Eglise catholique. Ci-inclus j'envoie un bref relevé de la hiérarchie catholique en Allemagne. Il servira aux chefs de départements et spécialistes chargés de surveiller nos adversaires ici nommés, pour leur entraînement et l'approfondissement de leur travail. Cependant, il sera particulièrement utile aux spécialistes IIB3 des Sections SD (spécialistes des mesures anti-catholiques) pour leur intelligence service. Je demande aux spécialistes IIB-3 de suivre à la lettre les instructions suivantes, basées sur le relevé :

(1) Tout matériel indiquant que les évêques, pour correspondre avec le Vatican, emploient le courrier diplomatique de la Nonciature, doit être ramassé et envoyé ici.

(2) Tous les messagers et lignes de courrier des évêques et du Vatican doivent être identifiés, et des espions "V" fiables doivent être introduits dans le service du courrier.

(3) Tout différend entre les évêques et le Nonce, entre les évêques eux-mêmes, entre les évêques et leurs représentants et collaborateurs, entre les évêques et le clergé, ainsi que les faiblesses personnelles des représentants de la hiérarchie, doivent être exploitées en toutes circonstances pour l'intelligence service. Des types "V" absolument fiables doivent être placée dans chaque chancellerie diocésaine.

(4) On doit se procurer, autant que possible, les rapports faits à tous les cinq ans pour le Vatican par les évêques, et surtout ceux qui ont paru depuis 1933. Dans toute action (perquisitions) il est important d'accorder une attention spéciale à ces rapports.

(5) On doit se procurer les listes des candidats susceptibles d'être nommés.

(6) Les résultats des discussions aux synodes diocésains doivent être rapportés ici par les moyens les plus rapides possibles.

(7) Les champs d'activité spéciaux de chaque évêque dans la Conférence épiscopale de Fulda doivent être connus. Les secteurs régionaux SD doivent être bien au courant de l'obligation de remplir ces tâches d'intelligence service sur une haute échelle, pour connaître le champ d'activité de l'évêque local. Par exemple le secteur CD à Mainz, a une tâche internationale concernant les organisations de jeunesse catholiques. A Berlin, le secteur SD est chargé de la surveillance des publications catholiques. Le secteur SD à Karlsruhe s'occupe des organisations de charité catholiques, etc.

(8) Ceux qui sont en charge du travail d'intelligence local doivent connaître à fond les champs d'activité des différents chefs de département de l'administration diocésaine.

(9) Dans l'administration diocésaine, la chancellerie est particulièrement importante pour l'intelligence service.

(10) A part de cela, une attention spéciale doit être accordée aux archives diocésaines et aux archives secrètes des évêques, quand une action spéciale (i. e. perquisitions, etc.) est entreprise.

(11) On doit appuyer, dans les instructions aux bureaux subordonnés, sur l'importance des doyens comme yeux et oreilles des évêques. Leur rapport annuel aux évêques est de la plus grande importance.

(12) Vis-à-vis du clergé, on doit établir un réseau d'intelligence étendu. On doit être assuré que si des types "V" et des dénonciateurs se dérobent on a immédiatement un nombre suffisant de substituts et que le travail d'intelligence est garanti.

En vue de l'importance spéciale de cet adversaire (l'Eglise catholique) je demande que les inspecteurs de la police de sécurité et le SD donnent, dans leurs visites d'inspections, une attention spéciale à ceci et aux points énumérés plus haut.

(Signé) HEYDRICH,
chef de groupe SS.

Vous êtes, ô saint Michel, le protecteur de nos âmes au moment de leur passage du temps à l'éternité. En attendant ce moment décisif veillez sur nous, ô saint Archange !

Les travaux de guerre au C.N.R.

MONTREAL, 6. — Il est révélé aujourd'hui que sous la direction de John Schofield, architecte en chef du Canadien National et d'Air-Canada le service d'architecture du Canadien National a fait de nombreuses contributions à l'effort de guerre du pays. Ce service a dessiné et surveillé la construction de nombreux édifices pour le compte du ministère des Munitions et des Approvisionnements, du ministère de la Défense, du Royal Air Force Transport Command et de Défense communications Limited. M. Schofield lui-même a travaillé près de deux ans pour le ministère des Munitions et Approvisionnements comme contrôleur de la construction au Canada.

Ces travaux de guerre ont été accomplis concurremment avec ceux du chemin de fer, y compris les plans de la gare centrale, à Montréal et celle de Middland, Ont., la réfection des gares à Halifax, Vancouver et ailleurs, le dessin pour de nouveaux édifices du télégraphe et d'Air-Canada, à Winnipeg et à Boston, Mass.

Parmi les édifices de guerre dont les devis ont été préparés par les architectes du Canadien National qui ont ensuite surveillé la construction : pour le ministère des Munitions et Approvisionnements, un grand hangar, un édifice de bureaux et un atelier de moteurs et d'hélices à Winnipeg, un entrepôt pour pièces d'avion à Malton, Ont., un champ dessais pour chars d'assauts à Montréal-Est, et des agrandissements aux hangars à Moncton, N.-B.

Pour le ministère de l'Aviation, douze édifices à l'épreuve du feu en Colombie canadienne et cinq barraques.

Pour Defence Communications Limited : un édifice de transmission, des barraques et autres constructions en Nouvelle-Ecosse et à Terre-Neuve.

Pour le Royal Air Force Transport Command : douze hangars, un édifice pour l'administration, un autre pour le personnel, y compris un hôpital, un cafétaria, des entrepôts et de nombreuses petites bâtisses à l'aéroport de Dorval, cinq hangars trois barraques et cafétariat à Terre-Neuve, deux hangers, un édifice d'utilité générale et une gare à North-Bay, Ont.

De plus, les architectes du chemin de fer ont dessiné des plans d'édifices de bureaux pour le ministère du Transport.

Darnand capturé

● Joseph Darnand, ancien secrétaire de l'Intérieur et chef de la police du gouvernement de Vichy sous l'administration de Pierre Laval, a été capturé à Edole, en Italie, le 25 juin. Il vient d'arriver à Paris.

Nomination de monsieur E. Gauthier

L'hon. Laurent Barré, ministre de l'Agriculture, a annoncé ce matin la nomination de M. Emile Gauthier, agronome, comme représentant du ministère de l'Agriculture de Québec, à la Commission de l'Exposition Provin-

ciale. Il remplace M. Adrien Morin, ancien sous-ministre de l'Agriculture, qui a démissionné.

M. Emile Gauthier est présentement chef du Service de l'Economie et des Arts domestiques. Il a une longue expérience des questions agricoles et administratives. En annonçant cette nomination, M. Barré a déclaré que la Commission de l'Exposition ne manquerait certainement pas de trouver en M. Gauthier un précieux collaborateur dans la préparation de son programme agricole.

Rhétos 1931-32 du Petit Séminaire

Les rhétoriciens de 1931-32 du Petit Séminaire de Québec sont priés d'assister aux funérailles de M. P.-Alyre Roberge, père de leur confrère, Me Guy Roberge, député de Lotbinière. Le service sera chanté dans l'église de Thetford-les-Mines, lundi, le 9 juillet.

Bernard MORISSET, ptre.

Propagande russe

LONDRES, 6. — (B. U. P.). — L'"Evening Standard" fait dire au docteur Arthur Werner, bourgmestre de Berlin désigné par les Soviets, qu'il "existe une bonne camaraderie entre les Allemands et les Russes". Werner exprime l'espoir qu'il en soit ainsi entre les Allemands, les Britanniques, les Canadiens et les Américains. "Sans Staline, la population de Berlin aurait souffert de la faim. La Russie a été bonne pour nous et les troupes de l'armée rouge se sont bien comportées à l'endroit des Allemands".

Werner ajoute que Staline a donné à Berlin 23,000,000 de reichsmarks, ce qui a permis la réouverture des banques. "Nous devons aussi le remercier pour nous avoir expédié des vivres. L'armée rouge nous a donné 1,000 camions, 300 automobiles et des centaines de tonnes d'essence".

Cas pitoyable

Les policiers municipaux ont arrêté hier soir un homme et une femme que la ville héberge dans une des huttes du parc des champs de bataille. Cette famille a sept enfants dont six sont placés. Le septième, un enfant de 18 mois, était avec ses parents quand ceux-ci ont été appréhendés pour ivresse.

Le recorder en chef Emile Morin a remis la sentence du couple à huit jours. La police a placé le bébé à la Crèche.

Me Georges Delisle occupait pour la poursuite.

MAUX DE TÊTE
Pour prompt soulagement, prenez un verre de
ABBEY'S
Le sel de santé

Le confort s'ajoute au chic chez
Bergevin Enr.
116 ST-JOSEPH • QUEBEC
TEL. 3-2710

Qualité Suprême
THÉ ET CAFÉ
"SALADA"

Analyses et commentaires

L'ACTUALITÉ ÉCONOMIQUE & FINANCIÈRE

PAR ROGER VEZINA

Un marché pour 762,568 automobiles

La maison d'édition MacLean-Hunter, de Toronto vient de publier les résultats d'une enquête conduite par la "Canadian Facts Limited" à travers tout le Canada sur l'industrie de l'automobile dans l'après-guerre. Un total de 2,114 personnes, appartenant à toutes les classes de la société et catégories de revenus, et choisies scientifiquement d'après le recensement de 1941, ont eu à répondre à une série de questions soigneusement préparées à l'avance et d'où l'équivoque était absent. Les réponses obtenues sont particulièrement révélatrices sur les possibilités du marché de l'automobile et les goûts et préférences du public acheteur. Tous ceux qui, de près ou de loin, s'intéressent au commerce de l'automobile et de ses accessoires, ou à celui de l'essence et de l'huile, et aux ateliers de réparations seront intéressés à prendre connaissance des principales statistiques suivantes extraites de cette enquête :

Total des nouvelles voitures requises au Canada	762,568
Total des nouvelles voitures immédiatement en demande	299,490
Total des nouvelles voitures qui seront en demande d'ici 2 ans	176,171
Total des nouvelles voitures qui seront en demande dans deux ans et plus	286,907
Total des voitures usagées immédiatement en demande	226,505
Autres achats possibles	27,684

LES PNEUS

Voitures en circulation présentement qui ont besoin de pneus	960,985
pour les prochains 6 mois	492,970
entre six et un an	250,840
entre un an et deux ans	150,930
entre deux et trois ans	57,549
autres demandes	8,696

AMELIORATIONS

	Pourcentage
Pourcentage des personnes interrogées qui s'attendent à de grandes améliorations immédiates dans les nouvelles voitures	43.9
Dans les premières voitures mises en vente sur le marché	23.7
Des après que les premières voitures auront été mises en Vente sur le marché	20.2
Pourcentage des personnes interrogées qui s'attendent à des améliorations graduelles	49.1
Pourcentage des personnes qui n'ont pas exprimé d'opinion sur le sujet	7.5
Le prix d'achat	
Pourcentage des personnes qui s'attendent à ce qu'il soit moins élevé après qu'avant la guerre	37.9
plus élevé	28.1
n'ont pas exprimé d'opinion	7.7
le même	26.3
Pourcentage des personnes interrogées qui possèdent une voiture présentement	43.1
qui n'en possèdent pas	56.9
Pourcentage des personnes possédant présentement une automobile et qui l'ont achetée neuve	36.5
qui l'ont achetée usagée	65.5

L'AGE DES AUTOMOBILES EN CIRCULATION

1940–1942	23.2
1935–1939	45.1
19xx–1934	27.9
Age inconnu	3.8

PLANS D'ACHATS

Ont un plan défini	40.4
N'ont pas de plan défini	59.6
Parmi les personnes qui se proposent d'acheter une nouvelle voiture :	
se proposent de payer comptant	58.6
se proposent de payer par acomptes	20.5
sont indécises	20.9

LES MODELES QUE L'ON SE PROPOSE D'ACHETER

Sedan (quatre portes)	64.3
Coach (deux portes)	18.9
Coupé	14.0
Autres modèles	2.8

LES AMELIORATIONS DEMANDEES

Visibilité	8.1
Moteur	34.4
Confort et espace	20.7
Structure	19.6
Pneus	3.1
Carrosserie	8.0
Freins	4.4
Accessoires	15.0

LES REPARATIONS

Acheteurs qui retournent chez le distributeur pour fins de réparations	65.9
Vont ailleurs	34.1

LES PNEUS

S'attendent à ce qu'ils soient considérablement améliorés après la guerre	53.3
S'attendent à peu d'améliorations	32.3
N'ont pas d'opinion sur le sujet	14.4

LA GAZOLINE

S'attendent à ce qu'elle soit beaucoup meilleure	71.4
S'atendent à peu d'améliorations	11.5
N'ont pas d'opinion sur le sujet	17.1

(1) Wanted — 782,568 New Cars. — MacLean-Hunter Publishing Cy. —Toronto.
6 juillet 1945

L'amiante

L'utilisation de l'amiante remonte à l'antiquité. Il servait à la confection de la mèche des lampes des Vestales et d'un tissu pour la crémation chez les Romains. Plus tard, sous le règne de Pierre le Grand, une manufacture fut établie en Russie pour la fabrication d'articles en amiante. Vers 1862 on découvrit du chrysotile (la plus fine variété d'amiante dans la province de Québec. La première production commerciale d'amiante au Canada s'est faite en 1878 et provenait de la formation serpentine de la région de Thetford, dans les Cantons de l'Est. Les gisements canadiens sont les plus considérables que l'on connaisse au monde. L'amiante entre dans une grande variété de produits : garnitures de freins, parements d'embrayage, bourrages, tissus, matières isolantes, cartons épais, lambrissages, bardeaux, toitures, tuiles et tuyaux. La production canadienne en 1944 s'élève à 373,000 tonnes, d'après les chiffres préliminaires.

Meilleur bilan de Dominion Dairies

Au cours de l'exercice terminé le 31 mars 1945, les ventes de la compagnie Dominion Dairies Limited ont enregistré une augmentation considérable et les bénéfices se sont accrus.

Les ventes sont passées à $9,468,459, de $8,961,000 qu'elles étaient l'exercice précédent. Après déduction des frais, les bénéfices bruts se sont chiffrés à $498,903; à ce montant se sont ajoutés des revenus divers de $44,350 pour former un total de $543,253. Le service des intérêts a pris $171,281; la prime au rachat d'obligations, $1,100; et la provision pour les impôts fédéraux, $256,329 (en incluant une partie remboursable de $38,770).

Les bénéfices nets se sont ainsi traduits par $114,542; c'est l'équivalent de $4.58 par action privilégiée 5 p.c. de $35 au pair et de 70 cents par action ordinaire, à comparer à $108,725 ou $4.32 et 65 cents respectivement pour l'exercice précédent.

Le compte de surplus, après régularisations et après le paiement des dividendes privilégiés réguliers, est passé de $108,725 à $90,689.

Le bilan fait voir un actif disponible de $1,648,893 et un passif exigible de $1,092,467, ce qui donne un fonds de roulement de $556,426 à comparer à $590,379 à la fin de l'exercice précédent.

La dette obligataire a été réduite de $107,000 durant l'exercice; elle s'établit maintenant à $2,404,000 d'obligations première hypothèque et $458,000 d'obligations hypothécaire générale.

M. W.-R. Aird, président de la compagnie, mentionne dans son rapport aux actionnaires qu'il a été jugé à propos d'amortir de 10 p.c. les frais d'ogranisation et, en prévision d'une vive concurrence après la guerre, de faire une réserve de $50,000 pour "améliorations d'après-guerre".

Arrivages d'oeufs moins abondants à Québec

Arrivages d'oeufs locaux plus faibles la semaine dernière. Deux wagons expédiés à l'Office des produits spéciaux et un wagon sur les Maritimes la semaine dernière. Demande beaucoup plus forte. Prix toujours fermes et inchangés.

Prix cotés par les commerçants aux expéditeurs pour les oeufs classés, livrés en caisses gratuites: A-gros 35 1-2-36, Moyens 33 1-2-34, poulettes 27 1-2-28, B 30 1-2, C 22. Prix du gros au détail: A-gros 38, Moyens 36, poulettes 30-31, B 32-33, C 24-26.

Arrivages passables de volailles vivatnes. On reçoit quelques poulets pesant de 4 à 5 livres; arrivages plus abondants de poulets de gril. Demande très bonne et pirx fermes aux niveaux maximums.

OEUFS RECUS AUX POSTES ENREGISTRES

	23 juin caisses	16 juin caisses
Ile du Prince-Edouard	3,277	3,129
Nouvelle-Ecosse	1,315	1,522
Nouveau-Brunswick	730	840
Québec	10,388	11,611
Ontario	53,225	57,943
Manitoba	16,439	16,736
Saskatchewan	24,320	25,090
Alberta	21,640	22,251
Colombie canadienne	11,921	12,767
Total	143,305	150,393

Tous les chiffres qui précèdent sont des estimés basés sur les rapports reçus.

Bilan de Can. Converters

L'état financier de Canadian Convertrs' Compnay Limited pour l'exercice terminé le 30 avril 1945 montre un bénéfice d'exploitation assez stable, une augmentation de quelque $460,000 dans le fonds de roulement et une hausse appréciable dans le bénéfice net.

Toutes déductions faites, y compris $85,355 pour les impôts et $22,854 pour la réserve de dépréciation, contre $172,557 et $17,035 respectivement l'année précédente, il est resté un bénéfice net de $71,996 se traduisant par $4.15 l'action ordinaire, comparativement à $65,269 ou $3.76 l'action l'exercice précédent.

Nouvel associé de la maison Greenshields

M. JAMES-C. PRICE

● M. James-C. Price qui vient d'entrer en société avec la maison de courtage Greenshields & Co. Inc., bureau de Québec. Précédemment M. Price était avec le Royal Trust Company.

Montréal. — Durant la semaine se terminant le 5 juillet, on a compté 2069 bêtes à cornes, 2417 moutons et agneaux, 4220 porcs et 4641 veaux en vente sur les deux marchés aux bestiaux à Montréal. De plus, 378 bêtes à cornes, 77 moutons, 1871 porcs ont été reçus par envoi direct provenant des fermes locales et 288 bêtes à cornes, 361 porcs et 2 veaux sont en route pour divers points du Canada.

Le marché des bêtes à cornes a été assez lent au début avec des baisses de 25 cents par tête; toutes se sont vendues cependant. Les veaux sont demeurés fermes, tandis que les prix des moutons et agneaux ont été plus faibles. Quant aux porcs le marché est resté sûr.

Les meilleurs bouvillons cotaient 13.50; ceux de bonne qualité de 12.73 à 13.25; ceux de qualité moyenne valaient 11.50 à 12.50, tandis que ceux de qualité commune 11, le plus bas. Les génisses variaient de 7 à 12. Les vaches choisies sont montées à 10.50; celles de bonne qualité de 9.50 à 10.25 tandis que celles de qualité moyenne de 8.25 à 9.25; les vaches de qualité commune cotaient 6.75 à 8. Les vaches pour la mise en conserve et la charcuterie valaient 5 à 6.50. Les taureaux à boucherie se sont vendus 9.50 à 10.50.

Les veaux étaient en bonne demande: ceux de bonne qualité se sont vendus de 14.50 à 15, tandis que ceux de qualité moyenne de 13, en montant sont descendus à 10. Les maigres et abreuvés cotaient entre 7 et 9.50; la plupart des ventes se sont faites à 8. ou 9.

Les agneaux du printemps, de bonne pesanteur, sont montés jusqu'à 15. Ceux de qualité commune n'étaient pas demandés. Quant aux moutons, les prix ont varié de 5 à 9; la moyenne des ventes se sont faites à 8.

Le marché des porcs était ferme: ceux-ci cotaient 19 et 19.50, la plupart furent vendus 19.50 pour la qualité A. Les truies valaient 16 ou 16.50.

Les recettes du C.P.R.

Les recettes brutes du Pacifique Canadien ont enregistré une augmentation de $223,000 ou de 2.5 p.c. durant les neuf derniers jours de juin; elles se sont chiffrées à $9,242,000 à comparer à $9,019,000 dans la même période de l'an dernier.

Pour les six premiers mois de l'année, les recettes brutes forment un total de $154,728,000 à comparer à $154,575,000 en 1944; c'est une augmentation de $153,000 ou de 0.1 p.c.

Dividendes

John Labatt Limited, 25 cents l'action ordinaire, payable le 1er août aux actionnaires inscrits le 16 juillet.

Dominion Woollens & Worsteds Ltd., 12 1-2 cents par action, payable le 1er août aux actionnaires inscrits le 14 juillet.

DEMANDE DE SOUMISSIONS

CORPORATION DU VILLAGE DE PRICE COMTE DE MATANE

Des soumissions cachetées et adressées seront reçues au bureau du secrétaire-trésorier de la Corporation municipale du village de Price, comté de Matane, pour la construction d'un système d'égoût dans la municipalité. Ces soumissions seront reçues jusqu'au 30 juillet 1945 à huit heures de l'après-midi, étant la date et l'heure déterminée pour la prise en considération des soumissions reçues.

Les plans et devis sont visibles au bureau du secrétaire-trésorier de la Corporation ou au bureau de M. P.-A. Villeneuve, I.C., 6007 Ave. Delorimier, Montréal, Que. par qui les dits plans et devis ont été préparés.

Les soumissions devront être adressées au secrétaire-trésorier de la Corporation dans enveloppe cachetée sur laquelle sera marqué "SOUMISSIONS POUR SYSTEME ME D'EGOUT".

Chaque soumission devra être accompagnée d'un chèque accepté représentant 10% du montant de la soumission et fait à l'ordre de la Corporation du village de Price.

La Corporation municipale ne s'engage pas à accepter la plus haute ni la plus basse, ni aucune des soumissions, de même qu'à défrayer aucune dépense encourue par les soumissionnaires.

Donné à Prince, comté de Matane, P.Q., ce 4 juillet 1945.

J.-A. Lemieux,
secrétaire-trésorier,
Price, comté de Matane, P.Q.

Bourse de MONTREAL

Montréal — La tendance fut stable à faible sur un marché modérément actif cet avant-midi à la Bourse de Montréal. Les titres suivants encaissèrent des pertes: International Nickel, 1-4; Massey Harris, 1-8; Noranda, 1-2; Shawinigan, 1; Brazilian, 1-4; Price, 1-4; British American Oil, 1-4 Consolidated Paper, 1-8; Fraser, 1-4; et Robert Mitchell, 12.

Imperial Oil Tobacco fut un des rares gagnants avec une avance de 1-4. Sur le Curb Central Cadillac et O'Brien reculèrent respectivement de 2 et 5.

L.-G. Beaubien & Cie, Ltée
79 rue St-Pierre Québec Tél.: 2-7066

Cours de midi
Dernières ventes

Asbestos	25½
Bell Telephone	171
Brazilian	25¾
Bldg Prod.	21½
Canadian Brew	15¾
Canadian Brew P.	51
C.P.R.	18⅝
Can. Car	13
Can. Celanese	54
Can. Cteamship	16½
Dom. Steel B.	10
Dom. Textile	78¾
aGtineau Pow	13½
Gypsum	11
Hamilton B.	7½
Hudson Bay	32¾
Imperial Oil	15¼
Imp. Tobacco	15⅜
Int. Nickel	36⅜
Int. Paper	29½
Molson	23¼
Massey Har.	12½
McColl-Front	[illegible]
Mitchell R.	27
Montreal Pow	22½
Nat. Steel Car	20
Noranda	55½
Price	24¼
Powell River	21½
St. Law Corp. P.	26
Shawinigan	19⅛
Southam	15¾
Winnipeg Elec. P.	88
BANQUES :	
Commerce	17
Montréal	19

Curb de Montréal

Cours de midi
Dernières ventes

Abitibi	4½
Abitibi 6 p.c.	38¼
Brown	370
B. A. Oil	25
C. Dom. Sugar	26
Can. Vickers	8
Can. Vickers P.	60
Cons. Paper	9⅛
Donnacona A.	10½
Fairchild	3½
Fleet Air	4¾
Fraser	29½
Massey P.	27½
Aldermac	11
Beaufor	27

BOURSE DE MONTREAL
(séance de jeudi)

Ventes	Titres	Haut	Bas	Ferm.
10	Aluminium P.	104¼	—	—
75	Asbestos	25½	—	—
40	Bell Telephone	171	—	—
320	Brazilian	26	—	—
40	B.C. Poer A	25½	—	—
310	B.C. Poer B	3½	—	—
195	Bldg. Prod.	21½	—	—
1195	Canadian Brew.	14¼	13⅞	13½
120	Canadian Brew. P.	51	50¾	51
822	C.P.R.	18¾	18⅝	18¾
165	Can. Car	13¼	13⅛	13¼
315	Can. Car P.N.	31½	31¼	31¼
1010	Can. Cemeot	12¼	12	12
100	Can. Steamship	16¾	—	—
93	Can. Ind. Alcohol A	3	—	—

Curb de Montréal

(séance de jeudi)

Ventes	Titres	Haut	Bas	Ferm.
600	Abitibi	4¼	—	—
190	Abitibi 6 p.c.	36½	—	—
100	Bathurst B.	4½	—	—
1025	Brown	380	375	375
120	B.A. Oil	25¼	25⅛	25⅛
495	C. Dom. Sugar	26	25½	26
3800	Can. West. Lumb.	215	210	215
25	Can. Vickers	8½	—	—
175	Can. Vickers P.	60	—	—
20	Cassidy's	9	—	—
100	Claude Neon	45	—	—
150	Com. Alcohol	4	—	—
1279	Cons. Paper	9⅜	9¼	9½
35	Cub. Aircraft	200	190	193
100	Davis A.	30¾	—	—
75	Dom. Oilcloth	40½	—	—
110	Dom. Woolens	10½	—	—
220	Donnacona A.	10¾	10½	10¾
160	Fairchild	3½	—	—
100	Fleet Air	4⅞	4¼	4¾
25	Ford A.	29½	—	—
425	Fraser	29¾	—	—
355	Lowneys	9⅞	9¾	9¾
45	Maple Leaf Fr.	21¼	—	—
25	Massey P.	27¼	—	—
500	Min. & Ont.	12¾	12½	12¾
375	Labatt	22½	22	22
825	Noorduyn	11¾	11	11¾
225	Quebec Pulp P.	43	21½	43
312	Southmount	25	—	—
1000	Aldermac	12	—	—
1000	Arno	6½	—	—
2100	Beaufor	28	27	28
2500	Centremaque	50	49	49
1000	Cartier Mal.	12	—	—
2500	Central Cadillac	29	27	27
2000	Goldora	22	—	—
1200	Heva C.	36	35	35
2000	Quebec Y.	22	—	—
1050	Pandora	33	—	—
2968	Stadacona	72	72	72
1300	Sullivan	250	244	244
	HUILES			
4100	Homestead	12½	12	12
100	Royalite	20¼	—	—

INDUSTRIES 27400
MINES 32500

Consolidation de Best Food Inc.

New-York. — Le président de Best Foods, Inc., M. L.-G. Blumenschine, annonce la consolidation de toutes les opérations par une seule compagnie, sous le nom de "The Best Foods (Canadian) Ltd". Cette consolidation entrait en vigueur le 1er juillet.

L'entreprise se poursuivait au Canada par l'intermédiaire de trois compagnies: Hecker H-O Company of Canada, Ltd., The Best Foods (Canada) Ltd., 2 In - Polishes, Ltd. L'actif des deux dernières a été transféré à Hecker H-O Co., dont le nom a été changé en celui de la nouvelle raison sociale.

La margee portée à 75 p.c. aux Etats-Unis

WASHINGTON. — Pour mettre un frein à la spéculation mobilière, le Federal Reserve Board a porté la marge de 50 à 75 pour cent, le plus haut chiffre qui ait jamais existé.

Dorénavant, toute personne achetant aux Etats-Unis des titres en bourse devra déposer comme couverture une proportion de 75 p.c. du prix d'achat et ne pourra emprunter que 25 p.c. du banquier et de l'agent de change.

Bourse de TORONTO

BOURSE TORONTO — — —

Toronto — La tendance fut au déclin sur un marché très paisible cet aavnt-midi à la Bourse de Toronto. Les titres suivants encaissèrent des pertes: Central Patricia, 15; Cochenour, 10; Hard Rock, 4; Kirr Lake, 2; Kerr Addison, 1; Lake Shore, 1; MacLeod, 5; Noranda, 3-8; Teck Hughes, 10; Duquesne, 2; Negus, 5; Senator, 4; Upper Canada 2; Home, 5 et East Sullivan, 25.

Cours fournis par Barry & McManamy
79 rue St-Pierre Québec Tél.: 2-7006

Cours de midi
Dernières ventes

Beattie	161
Broulan	64
Bear Explo.	137
Buffalo Can	31
Bidgood	36
Cochenour	405
Central Pat.	250
Coin Lake	65
Donalda	105
Duquesne	117
Elder	95
Eldona	66
E. Sullivan	315
Falconbridge	550
Francoeur	53
Gillies	21
Giant Yellow	675
Golden Gate	13
Hasaga	120
Hard Rock	80
Hudson Bay	23
Howey	41
Harricana	38
Heva	34
Joliet	60
Kerr Addison	14
Kirkland Lake	125
Lake Shore	22¼
Louvicourt	130
Labrador	460
Lapa Cadillac	14
Leitch	135
MacLeod	295
Mining Corp	615
Macassa	415
McIntyre	63¼
Malartic G. F.	300
Madsen	260
Noranda	55⅞
Norbenite	95
Negus	122
Normetal	75
O'Brien	200
O'Leary	30
Omega	40
Pamour	130
Perron	135
Premier	165
Pickle Crow	415
Paymaster	78
Roche	16
Rouyn Merger	45
Sherritt	73
San Antonio	455
Sudbury Con	6
Senator	79
Springer	140
Sladen	51
Towagmac	30
Teck Hughes	475
Transcont. Res	148
Upper Canada	150
Wasalake	140
Wright Harg.	455
HUILES	
Calmont	25
Dalhousie	56
Home Oil	305
Homestead	13
Mid Contin.	18

BOURSE DE TORONTO
(séance de jeudi)

Titres	Haut	Bas	Ferm.
Aunor	400	—	—
Aldermac	12	—	—
Astoria	13	17	11½
Aumaque	116	105	106
Bobjo	19	18	19
Beattie	165	162	163
Broulan	65	—	—
Bralorne	16⅛	16¼	16⅛
Bear Explo.	142	139	139
Buffalo Can.	33	31	31
Bidgood	37	36½	37
Bagamac	38	—	—
Coniaurum	165	—	—
Cochenour	415	—	—
Central Pat.	270	—	—
Chesterville	163	—	—
Can. Malartic	110	—	—
Coin Lake	62	—	—
Donalda	119	110	110
Duquesne	129	115	117
Elder	98	95	95
Eldona	73	66	66
E. Malartic	270	—	—
E. Sullivan	350	335	335
Falconbridge	560	550	555
Federal K.	8½	—	—
Francoeur	56	53	55
Frobisher	535	500	515
Gunnar	37	—	—
Gillies	21½	—	—
Giant Yellow	690	680	680
Golden Gate	18½	18	18
Hasaga	135	130	130
Hard Rock	80	—	—
Hudson Bay	33¾	33¼	33¼
Howey	45	43	45
Hollinger	13	—	—
Harricana	40	34	40
Halliwell	7¼	—	—
Heva	36	34	35
Hosco	63	60	60½
Jason	45	—	—
Joliet	61	58	61
Kerr Addison	14¼	14⅛	14¼
Kirkland Lake	137	135	137
Little Long	185	180	180
Lake Shore	22½	—	—
Louvicourt	135	128	128
Labrador	460	—	—
Lapa Cadillac	15	—	—
Leitch	135	—	—
Lake Dufault	152	150	150
[illegible]	298	295	298
Mining Corp.	620	613	615

Le blé à Chicago

	Ouvt	Haut	Bas	Ferm.
Juil.	167-⅞	168	167-¼	167-½
Sept.	164-½	164-¾	163-⅞	162-⅞
Déc.	163-⅛	164-⅛	163	163-⅞
Mai	162-⅞	163-⅝	162-⅝	163-½

Bourse de NEW-YORK

New-York, (BUP).— Les stocks ont accentué leurs pertes sur un marché peu actif cet avant-midi à la Bourse de New-York. A partir de demain la Bourse de New-York et le Curb fermeront leurs portes pour quatre samedis consécutifs.

La possibilité d'ouvrir une nouvelle voie civile par le nord pour la traversée de l'Atlantique a permis à American Air Lines d'avancer de près de 2 points. Dans l'équipement ferroviaire Pullman glissa de 1 point. Union Pacific, dans les ferroviaires, et Bethlehem, dans la sidérurgie, glissèrent de 1 point. Des reculs fractionnaires furent encaissés par Anaconda, Kennecott, Consolidated Edison, Sears Roebuck, N. Y. Central, United Aircraft, Texas Co., Republic Stel, International Nickel Radio Corporation et Santa Fe.

Cours fournis par Barry & McManamy
79, rue St-Pierre Québec Tél. : 2-1521

Cours de midi
Dernières ventes

Anaconda	33¾
Bethlehem	78½
Chrysler	107⅞
Gen. Electric	42
Gen. Motors	67½
Int. Paper	26¾
Int. Paper P.	97½
Stand of N. J.	61¼
Int. Nickel	33½
U. S. Steel	68
South. Pac	51

BOURSE DE NEW-YORK
(séance de jeudi)

Titres	Haut	Bas	Ferm.
Anaconda	34¼	34⅛	34⅛
Amer. Can.	97	—	—
A. Chalmers	46½	—	—
A. Chemical	157½	—	—
Bethlehem	80¾	80⅛	80⅛
Bendix	51	—	—
Chrysler	110	107¾	107¾
New-Y. Cent.	29½	28⅞	28¾
Canada Dry	35	—	—
C.P.R.	17⅛	—	—
Curtis	6⅞	—	—
Curtis A.	21½	—	—
DuPont	161¾	161	161
Douglas	69½	—	—
C. Edison	31⅛	—	—
Gen. Electric	42⅞	42⅛	42½
Gen. Motors	67⅞	67⅜	67½
Int. Harvest.	85	—	—
Int. Paper	27	—	—
Int. Paper P.	97½	—	—

Curb de New-York

(séance de jeudi)

Titres	Haut	Bas	Ferm.
Amer. Cent.	22½	22½	22½
Am. Cyan Co.	39¾	39⅜	—
Am. G. & El.	37⅛	37	37⅛
Am. Lt. Tr.	22⅞	22⅝	22⅝
Am. Mar.	4⅛	—	—
Am. Supper	1½	1¼	1⅜
Bellanca Air	5½	5¼	5⅜
Braz. Tr.	5⅞	5¼	5⅛
Braz. Tr.	23½	23⅜	23½
Breeze Corp.	17⅞	—	—
Brewster Aero	5⅜	5¼	5⅜
Can. Marconi	3¼	—	—
Cities Ser.	22¼	—	—
Col. Air	19	18½	—
Col. F. & Ws.	6¼	—	—
Cons. G. Balt.	78½	—	—
Creole Pet.	28⅛	28⅛	—
El. B. Sh.	15⅜	14½	14½
Fairchild	14	12¾	14
Ford of Can.	27	—	—
Glen Alden	23	22½	22⅞
Humble Oil	44⅝	44½	44⅝
Imperial Oil	13⅛	—	—
Int. Pet.	20⅜	20½	20½
Lake Shore Min.	20⅛	20	—
Mid. S. Pet A.	18⅛	—	—
Mid. S. Pet B.	3⅜	—	—
Nat. Rubber Mach.	13⅜	—	—
Niag. Hud.	7	—	—
Nor. Am. L.	4⅛	—	—
Pantepec Oil	14	12⅞	18⅛
Pennroad	7¾	—	—
St. Regis Pap.	7½	7¼	—
So. Ky.	26¼	—	—
Tech.	21⅛	21½	21⅛
Wright Har.	4⅜	4⅛	4⅛
Raytheon	21¼	20¾	20¾

Moyennes Dow-Jones

Industriels	164.28 moins de 1.47
Ferroviaires	59.23 moins de 1.46
Utilités	32.95 moins de 0.54
65 stocks	63.28 moins de 0.90
Ventes hier	910,000
Ventes mardi	860,000

Obligations des utilités publiques

Transport :		
C.P.R. 3½ p.c. 1951	105½	105
Can. Atl. 4 p.c. 1958	119	119
Algoma C. and H. 5 p.c. 1959	75½	74½
CPR 4 p.c. perpétuelles	115	118
C.P.R. 4 p.c. 1949	105½	107½
CPR 4½ p.c. 1960	113	113
Services publics :		
A.T. and T. 3½ p.c. 1956	112	115
Bell Tel. 5 p.c. 1957	122½	122½
Bell Tel. 5 p.c. 1960	131	131
B.C. Tel. 4½ p.c. 1961	106½	108½
Calgary Pow. 5 p.c. 1960	113	113
Calg. P. 5 p.c. 1964	105	107
Gat. P. "B" 3¾ p.c. 1969	103½	106½
Gat. P. "B" 3¾ p.c. 1969	104	106
Gat. Lake P. 4½ p.c. 1956	102½	105
Int. Hydro 6 p.c. 1944	89	92
Int. Power 6 p.c. 1957	103½	103½
Int. Power 6½ p.c. 1957	107	107
Mar. El. 4½ p.c. 1953	102	102
McLaren Qué. P. 4 p.c. 1939	102½	105
Mtl Power 3½ p.c. 1956	104	106
Mtl Power 3½ p.c. 1963	101	101
Mtl Power 3½ p.c. 1973	100	102
Mtl Tram. 5 p.c. 1951	109¾	113
Mont. Tram. 5 p.c. 1955	100½	103½
Mont. Tram. 4½ p.c. 1955	98	100
Nfld et P. 5 p.c. 1956	101½	101½
N.S.L. and P. 4 pc. 1957	102½	102½
Ottawa Val. P. 5 p.c. 1959	102	102
Ottawa Val. P. 4 p.c. 1964	106	108
Power Corp. 4½ p.c. 1950	112½	115
Quebec P. 4 p.c. 1962	103	106
Shaw. W. and P. 4 p.c. 1969	104	106
Shaw. W. and P. 4 p.c. 1961	103	103
St. Maur. Pow. 3¾ p.c. 1970	101	103
Un. Securities 3 p.c. 1952	97	97
Win. Elec. "A"	99¾	102
Win. Elec. "B" 5 p.c. 1965	100½	100½

AVOCAT
Simon-Georges Parent
16, rue St-Joseph
Tél. : 3-5553

Nouveau membre de la Bourse de Montréal

● M. A.-E.-D. Tremain vient d'obtenir un siège à la Bourse de Montréal. Entré en société avec la firme R. Moat & Co. en novembre 1927, le brigadier Tremain devenait membre de la Bourse de Montréal une première fois en juillet 1929. En novembre 1939, il abandonnait son siège pour entrer dans l'armée active et en décembre de la même année il traversait outre-mer avec la première division canadienne. Il occupait à ce moment-là le rang de lieutenant-colonel en charge du deuxième régiment d'infanterie du R. C. A. En février 1941, il fut promu au rang de brigadier. Et, après plus de cinq années d'absence outre-mer, il vient de retourner à ses anciennes fonctions avec la maison R. Moat & Co.

Les restrictions sur les refrigérateurs abolies

OTTAWA. — Les restrictions sur la production au Canada des réfrigérateurs électriques ont été enlevées, annonce la commission des prix et du commerce aujourd'hui.

"Se basant sur des rapports de l'industrie, nous pouvons dire que quelques milliers d'unités seront sur le marché avant la fin de l'année", a déclaré M. H.-H. Foreman, coordonnateur de l'outillage capital et des marchandises durables. Lorsque la conversion des usines à la fabrication des réfrigérateurs sera terminée a déclaré M. Foreman, la production devrait augmenter rapidement mais une assez longue période sera nécessaire pour approvisionner tous les distributeurs du Pacifique à l'Atlantique. Les prix pour les nouveaux réfrigérateurs seront établis sur la base des prix en vigueur au cours de la période de base.

Au fur et à mesure que la production des réfrigérateurs électriques s'intensifiera aux Etats-Unis, les fabricants canadiens auront plus de facilité à obtenir des priorités pour importer du matériel et des accessoires.

Les cours à Londres

	Indust.	Ferrov.
Hier	144.24	66.01
Avant-hier	144.04	65.13
Une semaine	141.51	64.14
Un mois	139.67	63.27
Un an	139.4	63.9
Haut 1945	146.83	68.9
Bas 1945	136.71	61.92

Les recettes de Brazilian

Les recettes brutes de Brazilian Traction, Light and Power Company ont atteint le total sans précédent de $5,309,925 en mai, accusant une augmentation de $482,451 sur celles du mois correspondant de 1944. Les recettes nettes au montant de $2,577,662, sont les plus élevées pour ce mois et en hausse de $45,722 sur celles d'il y a un an. C'est le 59e gain consécutif par rapport à l'année précédente. Ces données sont calculées d'après un taux de change moyen et exprimées en monnaie américaine.

Seules les personnes qui passent quatre semaines ou plus dans un hôtel ou une maison de pension doivent remettre des coupons de rationnement au propriétaire ou au gérant de l'établissement. Pour chaque période de quatre semaines, il faut remettre un coupon de sucre, deux coupons de conserves et trois coupons de beurre.

AVIS DEMANDE DE SOUMISSIONS

Le conseil municipal de la paroisse de St-Benjamin, en le comté de Dorchester, demande des soumissions, pour la construction d'un pont en béton armé, sur la Rivière Cumberland entre les Rangs 1 et 2, canton de Watford.

Le dit pont devra être construit d'après les plans et devis préparés par le ministère des Travaux publics de cette province.

Les dites soumissions seront reçues au bureau du secrétaire-trésorier jusqu'au 18 juillet à 6 heures du soir.

Le conseil ne s'engage pas à accepter ni la plus haute, ni la plus basse soumission.

Les dites soumissions devront être adressées au bureau de la municipalité.

M. Pierre Veilleux,
secrétaire-trésorier.

LOI DE PROTECTION DES EAUX NAVIGABLES S. R. C. 1927 CHAPITRE 140

The Bell Telephone Company of Canada donne avis par les présentes qu'elle a, conformément à l'article 7 de ladite loi, déposé chez le ministre des Travaux Public, à Ottawa, et au bureau du Registrateur pour le comté de Québec, et au bureau du Registrateur pour le comté de Lévis à Lévis, province de Québec, une description du site et le plan concernant la pose d'un câble téléphonique sous le fleuve St-Laurent, d'un point sur le côté ouest dudit fleuve sur le lot numéro 2131 des plan et livre de renvoi officiels du quartier St-Pierre dans la ville de Québec, dans le comté de Québec, à un point sur le côté est dudit fleuve sur le lot numéro 421 des plan et livre de renvoi officiels du quartier Lauzon dans la ville de Lévis, dans le comté de Lévis, province de Québec.

Avis est aussi donné qu'à l'expiration d'un mois de la date de la première publication des présentes, The Bell Telephone Company of Canada s'adressera, conformément à l'article 7 de ladite loi, au ministre des Travaux Publics, à son bureau en la cité d'Ottawa, pour l'approbation dudit site et dudit plan, et pour la permission de placer ledit câble.

Fait à Montréal, le troisième jour de juillet 1945.

G.-H. ROGERS
Secrétaire

Nous sommes heureux d'annoncer que
M. JAMES C. PRICE
fait maintenant partie de notre organisation,
à nos bureaux de Québec.

Greenshields & Co Inc

Placements

Price House, Québec

MONTRÉAL — OTTAWA — SHERBROOKE

LA FAMILLE TETEBECHE 1846 — par Chic Young

TERRY ET LES PIRATES 1398 — par Milton Caniff

VENTE DE JUILLET

de

MANTEAUX DE FOURRURE

C'est du nouveau que de vous présenter en grand en juillet, les manteaux de fourrure. Nous avons beaucoup fait pour arriver à cela. L'impossibilité où nous nous sommes trouvés, depuis plusieurs années, de répondre aux demandes des consommateurs, explique cette nouvelle et utile manière d'agir.

Manteaux tout faits, grandeurs 12 ans à 44 de buste;
Manteaux tout faits, de grandeurs 12 ans à 44
Manteaux préparés en paquets de peaux ou en nappettes (corps, manches et col en peaux assemblées) pour manteaux sur mesures, pour toutes tailles ou cas spéciaux. Prises de mesures, patrons et ajustages d'après les méthodes les plus nouvelles et les plus sûres.

Modèles droits, modèles amples, modèles ajustés. Venez voir, examiner, essayer, juger.

SEAL HUDSON

Beaux manteaux en Seal Hudson souple, noir lustré, fourrure de long service **$465**

RAT MUSQUE

Manteaux très nouveaux, en rat-musqué travaillé pour en faire ressortir de belles teintes Vison **$450 et $475**

MOUTON DE PERSE

Manteaux en Mouton de Perse, Fourrure dont la longue série de bonnes qualités et de frisés de belle apparence répond à tous les prix que vous désirez payer.

$295 à $900

MOUTON DE PERSE

Manteaux en belles pattes de Mouton de Perse, Manteaux légers, minces, d'apparence moirée, **$115** ET PLUS

BROADTAIL

Manteaux en Agneau (Broadtail) noir moiré prononcé, de joli type, **$160**

MOUTON DE PERSE

Manteaux en morceaux choisis de Mouton de Perse. Morceaux assemblés pour ressembler de près aux peaux

Grandeurs : 12 ans à 18 ans, **$135** 38 à 44 de buste **$160**

Une OFFRE SPECIALE

Une offre spéciale de manteaux bon marché et bons, portant la même garantie que tous les manteaux de fourrure que nous vendons.

Manteaux en Genette

(chat domestique teint brun). Grandeurs: 10 ans à 38 de buste,

$95

Manteaux en Opossum

teint noir, grandeurs: 12 ans à 16 ans,

$54

Manteaux en Opossum

naturel de grandeur 14 ans à 18 ans.

$115

Votre manteau pour les soirées fraîches du mois d'août et les jours froids de l'automne sera-t-il prêt à temps ?

Vous avez l'avantage de la variété et de la quantité, pour faire venir à l'essai, ou choisir vous-même à nos comptoirs, cols, poignets, devants tuxedo pour votre manteau.

MODELE A. B.

En **OPOSSUM** américain naturel ou teint beige	12.50
En **LIEVRE** de **RUSSIE** blanc, beige, gris acier, gris bleu, lynx	12.50
En **RENARD** jaune naturel	24.50 à 32.50
En **RENARD** jaune teint crème, beige, brun clair, lynx	27.50 à 36.50
En **RENARD** argenté	32.50 à 64.50
En **RENARD** croisé	34.50 à 64.50
En **RENARD** blanc	64.50
En **RENARD** blanc teint lynx, bleu saphir, beige	64.50 à 69.50

BANDES TUXEDO

En **LOUP** beige	27.50
En **RENARD** teint crème, lynx	37.50 à 42.50
En **RENARD** croisé et argenté	69.50
En **LAPIN** castor	22.00
En **ECUREUIL** de Russie teint vison	79.50
En **LAPIN** teint léopard	25.50

MEUBLES POUR TOUS

Changer une partie de l'ameublement, ajouter un petit meuble, ici et là dans la maison, en un mot tenir le foyer souriant du confort qui nous plaît, c'est une des raisons d'être du meuble.

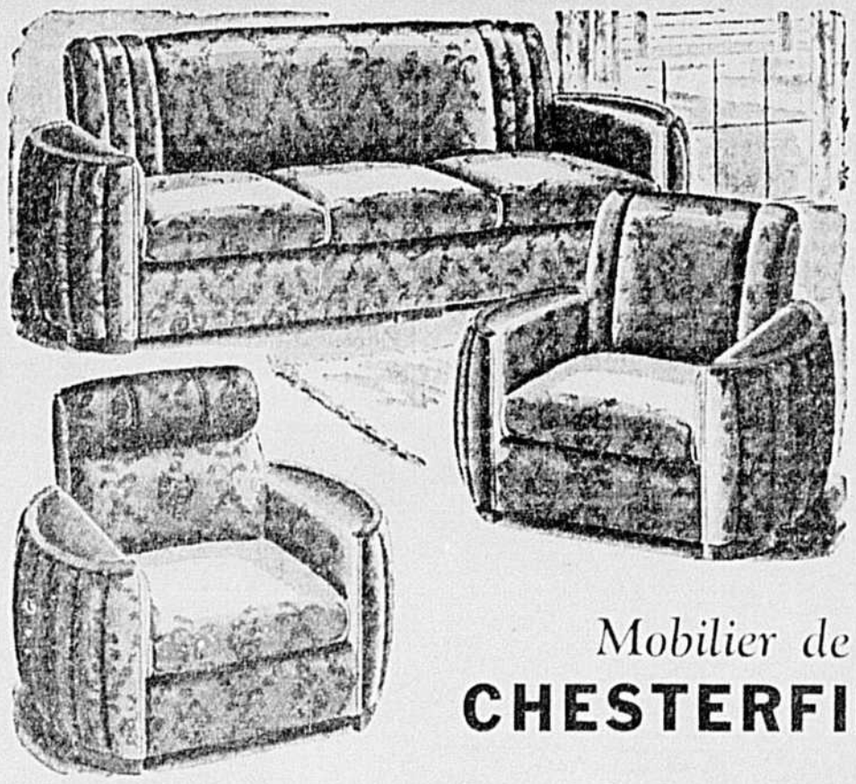

Mobilier de

CHESTERFIELD

de trois morceaux. Mobilier à ressorts, couvert en rep de bonne qualité, **$198**

Ameublement de

Salle à déjeuner ou de Cuisine

composé d'une jolie table et de 4 bonnes chaises rembourrées.

$55

CHAISE BERCEUSE

solide, en bois dur fini naturel

$3.50

Petites Barrières

en bois naturel verni

4 pieds de longueur, **1.50** 6 pieds de longueur, **1.80** 8 pieds de longueur, **2.30**

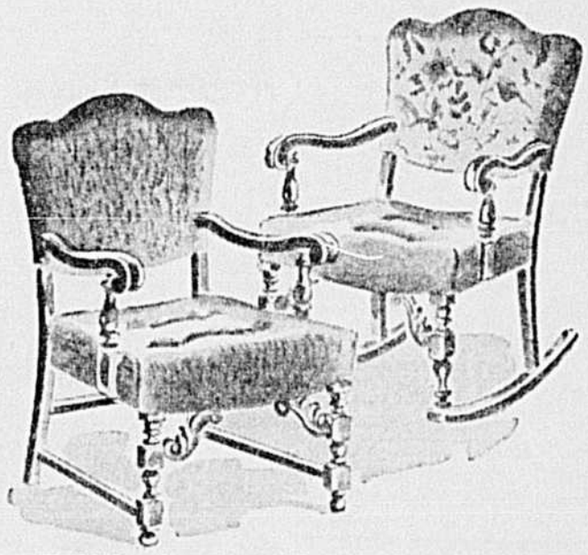

FAUTEUIL droit ou fauteuil-berceuse, en bois franc, bien rembourré. **$17**

Chapeau

Le chapeau qui renvoie les rayons de soleil et qui est bien aéré.

Pailles fines ou à gros brins, tressées de diverses façons. Rubans de couleur.

$1 à $8.50

Avez-vous votre maillot de bain, pour profiter de l'eau et du soleil durant juillet et août ?

Maillots JANTZEN et GAULDFIELD en rayon de nuances rouge, bleu, beige, blanche, **$2 à $3.95**

Vestons non doublés, qui se portent sur la chemise et avec pantalon de toute couleur. Il est frais et sportif.

$19.50 à $22.50

Invitations aux anciens combattants

Anciens combattants, **vétérans**, vous pouvez utiliser à notre magasin, **votre crédit de réadaptation**, pour **achat de mobilier et effets de ménage.**

Vous aurez **tout renseignement** désiré à ce sujet, à **notre Service de Vente à Crédit.**

COMMANDES PAR LA POSTE

Pour toute commande par la poste, ajouter 2% pour la taxe provinciale.

J.-B. LALIBERTÉ (LIMITÉE)

145, rue St-Joseph — *Québec* — *276, blvd Charest*

Membres de l'Association Patronale du Commerce de Québec.

AU SERVICE DU PUBLIC DEPUIS 78 ANS

VENTE A CREDIT

Conditions conformes aux règlements sur les prix et le commerce en temps de guerre.

Comptoir Postal
Marchandises à l'essai.
Service de renseignements et de vente.

Demandez notre catalogue. Ecrivez pour tous renseignements qui vous intéressent.

Toute marchandise est envoyée pour essai.

L'ACTION CATHOLIQUE

JOURNAL QUOTIDIEN
Propriété de
L'ACTION SOCIALE CATHOLIQUE
Boulevard Charest, Québec
Imprimé et édité par la compagnie de publication
L'ACTION SOCIALE Limitée
Boulevard Charest, Québec.
Tél. : Echange privé : 2-4771
J.-Em. BEAUBIEN, président
E. CASTONGUAY, gérant général

ABONNEMENT

Québec et Lévis par porteurs, $6.00 par année ; $3.00 pour six mois ; $1.50 pour trois mois ; $0.60 pour un mois.

Au Canada en dehors de Québec et Lévis, $5.00 par année ; $2.50 pour six mois ou $1.25 pour trois mois ; $0.50 par mois.

Aux Etats-Unis, par malle, $6.00 par année ; $3.00 pour six mois ou $1.50 pour trois mois.

TARIF DES ANNONCES CLASSIFIEES

NAISSANCES, FIANCAILLES, PROCHAIN MARIAGE, DECES, SERVICE ANNIVERSAIRE, GRAND'MESSE, MESSE DE REQUIEM, REMERCIEMENTS POUR SYMPATHIE, $1.00 par insertion selon la formule ordinaire et chaque mot additionnel 02c.

RECONNAISSANCE OU REMERCIEMENTS POUR FAVEURS OBTENUES 50c.

Dans le carnet social ces avis sont chargés à raison de $1.50 l'insertion.

TOUTE AUTRE ANNONCE CLASSIFIEE

Une insertion, 25 mots ou moins — 35 cents par insertion, six insertions consécutives pour le prix de cinq, chaque mot additionnel — dépassant 25 mots — 02c. du mot par insertion. Entête en noir 25c additionnels par insertion, titre en caractère plus gras que le 6 pts — maximum 14 pts chaque ligne comptant pour un titre.

Annonces au mois, quatre fois le prix de six insertions pour 26 insertions consécutives moins 10%. Contrat d'un an, 48 fois le prix de six insertions moins 10%.

Surcharge pour les annonces classifiées avec vignette, double tarif.

Les annonces composées dans un caractère autre que le 6 pts et apparaissant dans les pages des annonces classifiées sont chargées à la ligne agate et comme suit :

1 insertion : 12c. la ligne agate;
3 insertions consécutives : 10c. la ligne agate;
6 insertions consécutives; 09c. la ligne agate;
26 insertions consécutives ou plus 08c. la ligne.

Les annonceurs n'auront droit qu'à un seul changement de copie par semaine.

Les annonces provenant de la campagne, et réclamant un casier devront être accompagnées de 05c. pour frais d'expédition du courrier.

Toutes les annonces doivent être données la veille, à l'exception des avis de décès que nous acceptons jusqu'à 10 h a.m. pour publication le même jour.

Nous n'acceptons aucun avis de naissance, fiançailles ou mariage communiqué par la poste ou le téléphone. Il en est de même pour les avis sans nom responsable.

Les annonces provenant du dehors de la ville sont strictement payables d'avance.

AVIS DE DECES

Tous les entrepreneurs de pompes funèbres de la ville et de la banlieue acceptent pour notre journal les avis de décès qu'on veut faire publier.

A Québec, vous pouvez donner vos annonces classées aux mêmes prix, et conditions qu'à nos bureaux, dans n'importe quelle succursale des magasins Jos. Côté, Ltée, ou des tabagies J.-E. Gingère

Accordage et réparation

NOUS NOUS SPECIALISONS dans l'accordage et réparation des pianos de toutes marques. Travail fait par experts et portant une garantie. Satisfaction assurée. C. ROBITAILLE INC., 320, ST-JOSEPH. Tél. : 8167. 61951-28-6 (26 fs) 3A. jno.

Agents demandés

SI VOUS ETES AMBITIEUX, vous pouvez faire beaucoup d'argent dans un Territoire Rawleigh. Nous vous aidons à vous établir. Expérience pas nécessaire. Travail permanent. Ecrivez RAWLEIGH'S Dept. No. ML-85-2-G, Montréal. 62150—3/7 (3 fs) 6.

Animaux à vendre

JEUNES ET RAVISSANTS canichons blancs, soyeux, boucles, de race pure, Pompon français miniature. Parents enrg. Pesant adultes 2 à 4 lbs. Très intelligents. Rares beautés. S'adresser : M. A.-C. DESPRES, 504, L'ISLET, QUE. 62232-3-7 (6 fs) 10

Animaux perdus

PETIT CHIEN jaune et blanc, pattes finies, bout du nez noir, poil court, pesanteur 6 lbs. $25.00 récompense. FRS JOBIN, 20, Chemin St-Louis. Tél.: 6339. 62163—3/7 (6 fs) 11.

Argent à prêter

CREDIT FONCIER FRANCO CANADIEN

PRET à 5% en première hypothèque sur maisons construites et en construction à Québec et Sillery. Réalisation rapide. Pas de commission à payer. Notaire et agent d'assurance au choix de l'emprunteur. S'adresser: 72, COTE DE LA MONTAGNE, QUEBEC. Téléphone: 4-2468. 61852—22/6 (1 ms.) 15.

Articles de ménage

AUBAINE. — Set chambre, cuisine, glacière poêles, studio, machine à coudre, chesterfields, à sacrifier pour balance de compte. LES OCCASIONS & ECHANGES DE MEUBLES ENR., 129, CARON, QUEBEC. TEL. : 6129. 62063—30/6 (26 fs) 18

CHESTERFIELD, set de chambre, poêle électrique, outils, moteur valise, chaise de barbier, bureau. Essayez notre special dans le linge usagé. 1 robe, 1 slip 1 morceau à défaire, $1.25, 1 blouse 1 veste, 1 chemise $1.50. S'adresser : V. DRAPEAU, 44, STE-THERESE. TEL.: 4-6194. 61556—13/6 (26 fs) 18

MARCHANDISES USAGEES

DEUX beaux grands miroirs en plate-glass grandeur 10½ par 4 pieds et 9 par 4½ pieds. Bureaux commodes assorties carrosses de bébés. Très bel assortiment de granit, poêles à faire. Fauteuils chaises de salle etc.

N'oubliez pas tous les vendredis de 3 à 5 heures, encan spécial à nos salles. 12 rue ST-JOSEPH.

Les Enchères Marceau, Enreg.
12, rue St-Joseph, Québec Tél.: 2-1278
61759-19-6 (26 fs) 18

REPARATIONS DE MACHINES à coudre de tous genres. Téléphonez chez W. BESSETTE ENR. 803 RUE ST-VALLIER, QUEBEC. TEL.: 3-9011. 60825—24/5 (i.v.s au 20/7) 26 fs 15

ACHETONS, VENDONS ECHANGEONS. A vendre glacière, laveuse électrique, bain, poêle, set de salle, lits, sommier, etc. Allons à domicile. L. DROLET, 983, rue ST-VALLIER, tél. : 2-6300. 61805-21-6 (26 fs) 18

A VENDRE : Rouleaux de tordeurs pour toutes marques de laveuses. QUEBEC SERVICE DE LAVEUSES ENR. 393, BLVD. CHAREST QUEBEC. Tél.: 2-2724. 61425—11/6(i.mer.v. au 8/8) 18 jno.

POELE "Beach" à vendre, Ivoire et drab, combiné, charbon et gaz. A très bas prix. TEL. : 5730. 62283—6-7 (3 fs) 18

Articles de ménage

A VENDRE. Ameublement de 8 appartements richement meublés. Set chambre chêne pâle, 7 morceaux, chesterfield, studio chromé, poêle émaillé, set de cuisine, machine à coudre Singer, etc.. S'adresser : 227, rue ST-JOSEPH, QUEBEC. 62236-3-7 (26 fs) 18

A vendre divers

PIANO A VENDRE "HEINTZMAN" Un set de chesterfield. S'adresser : M. FRANCOIS ST-HILAIRE, 153, 4e Avenue, LIMOILOU, P. Q. 61985—27/6 (6 fs) 21.

2000 ROBES .25

COULEURS, GRANDEURS assorties condition parfaite, prix spécial en gros. Stock considérable en lingerie neuve, usagée chaussures, valises prélarts, coupons. Catalogue 1945 gratis. MAGASIN d'Occasions GENERALES ENR. 1105, ST-VALLIER, QUEBEC. 61797-21-6 (26 fs) 21

2 FOURNAISES "MOGUL" numéro 7 à vendre en bonne condition. S'adresser : EMILIEN BEDARD, chez C. ROBITAILLE INC, 320, rue ST-JOSEPH, Québec. Tél. : 8167. 61657—16/6 (26 fs) 21

BEAUX TAPIS, réversibles "BROADLOOM" couleur de choix fait sur mesure, sans couture très épais, prix populaire. APPELEZ 3-5282. ARARAT RUG. CO. 189, RUE ST-JEAN, QUEBEC. 62214—4/7 (6 fs) 21.

1 CARROSSE ANGLAIS DE BEBE, à vendre, s'adresser 178, BOULEVARD LANGELIER, QUEBEC. 62172—4/7 (3 fs) 21.

CHAISES INVALIDES. — Carrosses d'enfants bassinettes, set à déjeuner divans 3 morc., garde-robes, bureau et commodes en bois blanc mobilier de chambre à coucher aussi meubles d'occasions de toutes sortes. ACHETONS et ECHANGEONS meubles antiques etc. L.-A. A. DEMERS ET CIE 183 DE LA COURONNE Québec. Tél. : 2-2685. 61729-19-6 (26 fs) 21

Achetons Vendons

ACHETONS VETEMENTS USAGES habits, robes, lingerie chaussures, etc. Payons plus haut prix. TELEPHONEZ AU MAGASIN DE LINGERIE USAGEE, 1D, STE-THERESE. TEL. : 4-0017. 59969 - 19/3 (52 fs) 21

A vendre divers

FRAISES

Tous les jours Marché St-Pierre, tél. 4-0337 pour expédition dans l'abondance. Boîte de 24 chopines $3.50, boîte de 27 pintes $3.00, paquetage compris. Boîte de 100 chopine $15.00 boîte de 100 chopines retournée $2.00 donc $13.00 pour 100 chopines plus transport. Commander par malle à EUGENE CHABOT, ST-LAURENT, ILE D'ORLEANS. TEL.: 607 s. 26. 58567—23/5 (i.mer.v. au 27/7) 21.

MEND HOLES

CIMENT plastique garanti pour réparer les ustensiles de cuisine en aluminium, granit ferblanc, ou acier, qui résiste à la chaleur. Demandez à votre marchand et s'il n'en a pas ADRESSEZ-VOUS à JOS. LABRECQUE, distributeur, 133, RUE DE L'EGLISE, QUEBEC. TEL.: 3-2989. 61429—9/6 (1 ms) 21.

SACS COTONS légèrement brisés $7.15 le 100. Bons sacs jute pour patates 75 livres $8.16 le 100 taxe comprise transport en plus; mandat avec commande. Achetons poches; guenilles. ERIN QUEBEC SACK SUPPLY, 98 MONSEIGNEUR-GAUVREAU, QUEBEC. TEL. : 3-4553. 61360—16/6 (26 fs) 21

PROJECTEUR PARLANT A VENDRE

UN PROJECTEUR cinématographique, BELL & HOWELL Filmosound Master 16 mm. Modèle 142-A, amplificateur de 25 watts. Hauts-parleur de 12 pouces en deux valises avec housses. S'adresser à L'ABBE GEORGES COTE, SAINT-CHARLES COBELLECHASSE, P. QUEBEC. 62160—3/7 (6 fs) 21.

FRIGIDAIRE pour boucher ou épicier, 20 pieds cubes. En bon ordre. Visible à 597, Blvd. CHAREST, Québec. 62211—4/7 (6 fs) 21.

VENDONS MEUBLES ANTIQUES

VENDONS MEUBLES ANTIQUES vieille argenterie, porcelaine, verrerie et toutes sortes de bibelots, antiques, aussi 2 Horloges grand-père, fonctionnant très bien. Prix: $100.00 et $125. M. GILBERT, 88, rue ST-VALLIER, Québec. TEL.: 2-7216. 62261—6-7 (1 fs) 21

CARROSSE A VENDRE. En bonne condition. S'adresser : MME JULES CLOUTIER, 61, des Prairies, Québec. TEL. : 2-6669. 62258—6-7 (1 fs) 21

UN BRULEUR à l'huile, "Impérial", 3 pouces. S'adresser : M. Charles-Eugène POULIOT, 20 rue ST-PIERRE, Québec. TEL. : 4-8119. 62294—6-7 (2 fs) 21

UNE BATTEUSE à grain No. 5 Desjardins ltée. Soigneur automatique, embouseur et monteur à grain sur pneus, une boîte d'acier avec Hoist, chaîne, à vendre. S'adresser : J.-B. BEDARD, COTE ST-PAUL, ANCIENNE - LORETTE, P.Q. 62292—6-7 (v. s. au 14-7) 21

Avis divers

'LE SYNDICAT de DISRAELI'

A VENDRE A L'ENCHERE, à la porte de l'église, dimanche le 5 août 1945, 1 batteuse à trèfle, 1 engin à gazoline 9 forces, le tout en parfaite condition. M. PHILIPPE GOSSELIN, DISRAELI, CO. WOLFE, P. QUEBEC. 62060—30/6 (6 fs) 25

PERSONNE bien recommandée, demande pour faire lavage de famille, à la semaine S'adresser : TEL.: 5486. 62304—6/7 (3 fs) 25.

Bicyclettes

SONNETTES chromées, pédales de caoutchouc, poignées chromées, dynamos et gardes chaînes chromés. Poignées de caoutchouc tubes, corps de bicycles au complet. Pièces de toutes sortes. Carrosses de bébé. Escompte spécial aux marchands. S'adresser : R. COTTON, 60, RUE DE MONTMORENCY, St-Sacrement, Québec. 61808—23/6 (1 ms) 28.

Bois, Charbon, Huile

A.-B. FORTIN, marchand de bois, avise sa clientèle et le public qu'il est maintenant à 945, RUE ST-VALLIER. Bois de toutes sortes. Prix modéré. TEL.: 9481. 61964—26/6 (26 fs) 29.

GUERARD & FRERE, 5, rue Langevin, Tél. : 4-0085, BOIS de chauffage de toutes sortes. Spécialités : croûtes de bois mou et bois pour provisions. 61534—5-7 (26 fs) 29

COURS A BOIS LAVIOLETTE.—Bois de toutes sortes, scié, rendu livraison dans toute la ville. Prix modéré. Tél. : 3-0986. 51, rue LAVIOLETTE. V. PARENT, prop. 61895—23/6 (s.mer.v. au 22/8) 29

Chevaux à vendre

CHEVAL de selle, à vendre. En très bonnes conditions. Prix avantageux. S'adresser : JOS. MORNEAU INC. 166ème RUE, EST, GROS-PIN. TEL. 2-1363. 62239—5-7 (6 fs) 35

Bois de construction

BILODEAU & DORE ENR.

MERISIER à plancher-BCFir ou Blanchi; Moulures, Pin, Bardeaux, Veneer BCFir, de merisier et de Frêne. Porte d'intérieur, Mégantic Board - Kenmore, Board - Papier, Scutan, Epinette préparée ou brute de toutes dimensions, etc. S'adresser : 280, rue St-Paul, Québec. TEL.: 2-5035. 62220—3/7 (1 ins.) 30.

Chambres à louer

JEUNES FILLES, ATTENTION

CHAMBRES. Prix modiques accommodation moderne, hôtellerie recommandée "AU BON GITE" 110 Rue du Pont, près St-Joseph. 61903—26/6 (26 fs) 44.

CHAMBRE A LOUER, avec pension si désirée, dans famille privée, sans enfant. Usage du bain et du téléphone. Située sur 1ère Avenue, St-François d'Assise. TEL.: 2-7964. 62202—4/7 (3 fs) 44.

PETITE CHAMBRE BOUDOIR, meublée moderne. Eau chaude à l'année. Conviendrait pour une jeune fille distinguée. S'adresser : 116, Avenue Cartier, Qué. 62197—4/7 (6 fs) 44.

GRANDE CHAMBRE BOUDOIR, Quartier Belvédère, près des tramways, eau chaude à l'année, pour monsieur seulement. TELEPHONE : 2-1823. 62286—6-7 (6 fs) 44

CHAMBRE SIMPLE à louer, avec garde-robes. Usage du bain et téléphone. S'adresser : 164, rue d'Aiguillon Québec. 62204—6-7 (2 fs) 44

BELLE GRANDE CHAMBRE à louer. Bien éclairée, eau chaude et eau froide à l'année. Entrée seule. Tél.: 2-3632. 62308—6/7 (3 fs) 44.

Chalets à vendre

CHALET A vendre plage St-Laurent, Cap-Rouge. INFORMATION, TEL. : 9265. 62193-4-7 (6 fs) 51

LAC BEAUPORT

Chalet de plusieurs pièces, bord du Lac. Aussi plusieurs beaux terrains.

L.-P.-R. THIBODEAU
223, boul. Charest, Tél : 3-5322, 4-2316
62199—4/7 (26 fs) 51.

CHALET A VENDRE, près d'une rivière, 1-4 mille du Jardin Zoologique. S'adresser : CHARLES DARVEAU NOTRE-DAME DES LAURENTIDES, en face de la route des Dames. 62293—6-7 (2 fs) 51

Chirurgiens — Dentistes

DR LEONCE LESSARD, chirurgien-dentiste, ex-interne du Fosyth Dental Infirmary Boston. Anesthésie au gaz. Fermé les mardi et jeudi soir. 207, 3e AVENUE Québec. Tél.: 4-3312 Rés.: 2-4935. 61932-28-6 (26 fs) 37

Clavigraphes

CLAVIGRAPHES DE TOUTES MARQUES A LOUER — $3.00 par mois ou 3 mois pour $7.50. GERARD MARTINEAU, 93, ST-PIERRE, Québec TEL.: 2-2890. 61853—22/6 (26 fs) 60.

CLEMENT & CLEMENT Limitée, agents exclusifs de la compagnie Underwood 104, côte de la MONTAGNE. Tél.: 2-1422. Location de clivigraphes Underwood $3.00 par mois ou $7.50 par 3 mois. Réparation et vente de clavigraphes de toutes marques, aussi rubans papier carbone et fournitures de bureau. 62145—3/7 (1 ms) 60.

Commerce à vendre

CAFE MODERNE, à vendre, avec propriété. S'adresser : Mme J.-H. TARDIF, 152, Notre-Dame, Victoriaville, Qué. 61849—22/6 (12 fs) 66.

COMMERCE A VENDRE.—Epiceries, Hôtels, Restaurants ainsi que propriétés, chalets, avec logement libre à l'acheteur. S'adresser : immédiatement à O. LEROUX, 187, 3e AVENUE, LIMOILOU. TEL.: 4-3836. 62067—29/6 (6 fs) 66.

ATTENTION. — Hôpital situé quartier populeux de la ville revenu net $1,200. Aussi grand terrain. Sera vendu meublé. Marcel PROULX, Immeuble 266, Napoléon, Québec. Tél.: 8963. 62155—3/7 (26 fs) 66.

BOULANGERIE MODERNE à vendre. Conditions faciles. Ecrire, Casier 745, L'ACTION CATHOLIQUE, QUE. 62265—3-7 (3 fs) 66

COMMERCE DE RESTAURANTS licenciés et non licenciés avec équipements modernes. Prix $3,000. à $25,000.

Paul-G. DUSSAULT
242, Blvd CHAREST, Chambre 3, Québec. Tél.: 3-7595.
61363—8/6 (26 fs) 66.

Déménagements

Déménagements

LOCAL ET LONGUE distance. — Pianos sofas, frigidaire, emballage storage assurance. QUEBEC GENERAL TRANSPORT, 451, ARAGO, tél.: 3-6760. 61950-28-6 (26 fs) 73

Divers

HUILE PARFUMEE No 40

PARFUM PUR D'ORIENT Exquis, durable. Développe un attrait irrésistible. Bouteille 1 drachme $1.00 par malle port payé. Echantillon 0.25. Emballage discret garanti. COMMANDEZ A LA PARFUMERIE IDEALE ENR. Casier 1332, QUEBEC 61502 — 15-6 (26 fs., 73 jno

ON DEMANDE A EMPRUNTER, $2,500, sur petite ferme 2 x 30, 60 arpents, assurance sur constructions $2,000, première hypothèque. S'adresser à CASIER NO. 10, Bureau NOTRE-DAME, LEVIS. TELEPHONE: 1087. 62183—4/7 (3 fs) 75.

Electriciens - Plombiers

JULES DION

97 - 99, MORIN, Québec. Travaux de plomberie Chauffage. Electricité exécutés par les ouvriers compétents à votre entière satisfaction. Venez me consulter sans obligation. Assortiment complet de quincaillerie. Téléphone : 3-4184 60837—25/5 (v.i.mer au 23/7) 26 fs 60

Elèves demandés

Institut Raymond

ENSEIGNEMENT classique et commercial bilingue. COURS D'ETE DANS L'ENDROIT LE PLUS PITTORESQUE ET LE PLUS ENCHANTEUR DE LA PROVINCE à notre Externat et pensionnat au Village des Aulnaies, Co. de L'Islet. A Québec, 51½, côte STE-GENEVIEVE. Tél. : 2-1569. RAYMOND COUTURE, B.A., J.P., propriétaire et directeur. 61897—23/6 (1 ms) 81

2-4771

SIGNALEZ simplement ce numéro lorsque vous avez UNE ANNONCE CLASSEE à faire paraître dans cette page.

Elèves demandés

ECOLE LABROSSE

R.-J. LABROSSE, B.A. — Cours privés d'anglais jour, soir. Diplôme anglais de pédagogie. Québec et Ontario, 13 années d'expériences. IMMEUBLE MIGNER 72, DE L'EGLISE, QUEBEC. Tél. : 3-5715 ou 4-6304 61705-20-6 (26 fs) 81

ANGLAIS PAR CORRESPONDANCE. Apprenez parler, écrire ANGLAIS, dans quelques mois, prix MODIQUE, fameuse méthode "I.C.L." la meilleure connue au Canada et Etats-Unis. GARANTISSONS SATISFACTION. Diplôme. INDEPENDANT INSTITUTE Reg'd, CASE 788, HAUTE-VILLE, Québec. 62139—5/7 (26 fs) 81.

COMMERCIAL, CLASSIQUE, TELEGRAPHE STENO-DACTYLO. (Anglais par correspondance) Evitez les déceptions exigez notre METHODE DE CONVERSATION ANGLAISE plus pratique, rapide, moderne SEULE COMPLETE Légaré Schools, 180 St-Jean. TEL.: 2-7230 59978—(15/5 au 17/8) 81.

NOUVELLE METHODE, anglais par correspondance garantie par écrit en 2 mois. Pour détails, sans aucune obligation. Adressez-vous à S.-A.-F. FORTIER, ST-UBALD, Portneuf, QUEBEC. 60752—26/6 (26 fs) 81 jno.

ANGLAIS PAR CORRESPONDANCE en quatre mois facilement: 200 exercices de conversation courante. Accent tonique et prononciation figurée de chaque mot. Clef pour correction. Circulaire gratuite ACADEMIE BREAUME, 2931, SAINT-DENIS, MONTREAL. 51909—13-7 (12 ms) 81

COURS PAR CORRESPONDANCE. — Enseignons Français, Anglais, Arithmétique, Comptabilité, Sténographie. Diplôme accordé pour chaque matière. Prospectus gratuit sur demande. Adresser : COURS PRATIQUES BILINGUES, Enreg., Casier 66, ST-HYACINTHE P. Q. 61696 — (16-6 au 23-7) 81 jno

GRATIS. — Tous les renseignements que VOUS désirerez sur notre COURS D'ANGLAIS PAR CORRESPONDANCE. Procédé nouveau SUCCES rapide, garanti. Renseignez-vous maintenant. ENGLISH CORRESPONDENCE SCHOOL, CASIER 701, Hauteville, QUEBEC. 61631—4/6 (26 fs) 81.

INSTITUT J. THOMAS
25, ST-STANISLAS. Tél.: 3-7490
Anglais, français sténographie télégraphie comptabilité cours commercial anglais ou bilingue baccalauréat, brevet et tous les examens de la province. Cours d'été. 62146—3/7 (1 ms) 81.

Entrepreneurs

TEL.: 5244

Excavation de résidences privées — Minage — Construction de chemins — Creusage de tranchées — Location de tracteurs avec "Dull Dozer", compresseurs, etc.

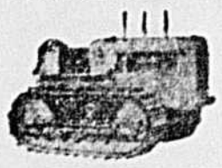

61565—15/6 (v.i.mer. au 13/8) 26 fs

Entrepreneurs

LEO GARON
ENTREPRENEUR

SPECIALISTE: Tout ouvrage en beton, solages, caves, trottoirs, escaliers, paliers etc. Finition de cuisines, garde-manger, armoires décorations, constructions et réparations. Demandez toujours ma soumission. Entière satisfaction. S'adresser: 434 rue Vitré Québec. Tél.: 4-2635. 60328-17-5 (1.v.s au 13-7) 88

Extermination

COQUERELLES - PUNAISES, Mouches mites, puces, rats souris, etc. Liquide insecticide "MYSTO" et "RIDOL". Tous nos travaux d'extermination garantis MAHEU & MAHEU, Cie 145, du Pont, Québec. TEL.: 8380. 61492—12/6 (26 fs) Ext.

Femmes, filles demandées

JEUNES FILLES demandées, pour la Cie. PFEIFFER, 4, MACMAHON, P. Q. 62034—26/6 (15 fs) 90.

FILLES de chambre et femmes de peine demandées. S'adresser au Château Frontenac, P. Q. 62171—3/7 (6 fs) 90.

STENOGRAPHE pour correspondance anglaise seulement. Très bon salaire. Position permanente s'adresser : DOMINION CORSET, LTEE, 43, rue DORCHESTER, Québec. 62262—6-7 (3 fs) 90

Hôtels -- Voyageurs

CHAMBRES MODERNES ET PENSION — Salles pour repas de famille noces, réunions, etc. "VATEL" HOTEL LAURENTIDES CHARLESBOURG Tél.: 4-5321 (Autobus pour Québec à la porte à tous les quarts d'heure). 61377—20/6 (26 fs) 108 jno.

VACANCE ? . . . Allons à l'HOTEL BEAU-RIVAGE, plage, tennis. Chambre avec eau courante. Fin de semaine. Près du fleuve, 18 milles de Québec. 62194-4-7 (12 fs) 108

POUR VOS

VACANCES

LAC-ST-JOSEPH

LE MANOIR DES BOULEAUX

est l'endroit idéal.

Pour réservation, s'adresser par téléphone à 6p4 sonnez 3, ou sur les lieux. 62042-29-6 (6 fs) 110

Instituteurs, Institutrices

ON DEMANDE : La Commission Scolaire de Ste-Brigitte, de Laval, 601 Montmorency, demande 3 institutrices, 2 pour l'école No. 1, de préférences les 2 soeurs, et 2 pour l'école No. 2 de préférences les 2 soeurs. Salaire $600.00 diplôme anglais et français. Pour renseignements s'adresser : GEORGES THOMASSIN, Sec.-Trés. 62161—3/7 (4 fs) 112.

INSTITUTEUR, brevet académique français et anglais, 20 années d'expérience, bonnes références, accepterait engagement pour prochaine année scolaire. Ecrire CASIER 744, L'ACTION CATHOLIQUE. 62250—5-7 (6 fs) 113

INSTITUTEURS, INSTITUTRICES diplômés, demandés. Institutrices, salaire $600.00 par année. Instituteurs suivront échelle de salaire établie degré de capacité et année d'expériences. S'adresser : GERARD MIRON, sec.-trés. Blais, Co. ABITIBI OUEST. 62213-5-7 (3 fs) 113

INSTITUTRICES DEMANDEES pour la paroisse de Ste-Agnès de Bellecombe; Grand chemin ouvert l'hiver comme l'été. Salaire $00.00 par année. Pour plus amples renseignements, s'adresser : au secrétaire, M. HONORE CARON, sr-trés. MOULIN CARON, VIA Rouyn, P.Q. 62275—6-7 (6 fs) 113

Hôtels et touristes

Hôtel Roche-Pleureuse

AU SOMMET CAP-AUX-PIERRES, Ile aux Coudres. Plage magnifique, air sain, panorama enchanteur canotage, tennis. Chambre avec bain, eau courante, bonne cuisine canadienne, prix modéré. Chasse au canard en septembre. S'adresser à L'HOTEL ou de 6 1-2 à 8 1-2 h. p.m.: 2-5767. 61653—13/6 (26 fs) 107A.

Lingerie de seconde main

MANTEAUX PRINTEMPS $1.49

COULEURS, GRANDEURS assorties, condition parfaite, stock considérable. Centaine d'aubaines semblables en lingerie usagée pour hommes, femmes, enfants. Gros, détail. Catalogue 1945 gratis. MAGASIN D'OCCASIONS GENERALES, Enreg., 1105 ST-VALLIER, Québec. 62218—6-7 26 fs) 117

CATALOGUE GRATIS

Si vous désirez habiller toute une famille pour le prix d'un seul, demandez notre CATALOGUE avec nos conditions.

MAGASIN DE LINGERIE USAGEE
Gros et détail
1D, STE-THERESE, Québec.
TEL.: 4-0017.
61741—1/6 (52 fs) 117.

MAGASIN ARTICLE NECESSAIRE ENR. 171½ DE MAZENOD, QUEBEC. 500 COUPONS, GRATIS, avec achat $1.50 en marchandise vous avez GRATIS, un coupon. Robes 55. Robes 35. Condition parfaite. Catalogue gratis. Gros et détail TEL.: 2-0379. 61509—14/6 (26 fs) 117.

Machinerie

MACHINERIE DE CONSTRUCTION EQUIPEMENT DE GARAGE

MACHINES A SOUDURE ELECTRIQUE, COUREOIES et BOYAUX de tous GENRES. Outillage et équipement complet pour boutiques de vulcanisation et rechapage. Pompes, extincteurs, recharges et tous les accessoires de protection contre incendie. MACHINES "FLEXIBLE SHAFT" pour polissage, sablage, perçage, coupage. Hoists, pompes, engins devidoirs, brouettes, malaxeurs à beton, machines à blocs ou tuyaux, VAPORISATEURS et APPAREILS à PEINTURE. Compresseurs de garage et industriels. Jack, hammers, vibrateurs, engins, etc. etc.

RENE TALBOT Ltée

Distributeurs d'équipement en gros

203, rue St-Paul, Québec. Tél.: 2-3914
61766—20/6 (26 fs) 120.

A VENDRE, dompeuses neuves BRANTFORD, pour livraison immédiate VACHON AUTOMOBILE, STE-MARIE, CO. DE BEAUCE, P. QUEBEC. 62069—30/6 (26 fs) 120

DOMPEUSE BEATH neuve pour Ford, Dodge, Fargo, Chevrolet, Maple Leaf et International, 12 pi. de support. S'adresser : 31, 8e Avenue, Limoilou. TEL.: 8319. 62191—4/7 (1 ms) 120 jno.

Magasins à louer

MAGASIN 30 x 53, sur la rue de la nouvelle église St-Charles-Garnier à Sillery à louer avec option d'achat. LES ENTREPRISES BERGERVILLE, LIMITEE, 111, COTE DE LA MONTAGNE, QUEBEC. 62091—30/6 (6 fs) 122

Magasins à vendre

MAGASIN A VENDRE

BIEN SITUE. — Dessert 8 paroisses. Affaire d'or. Emploi 3 commis. Ouvrage toute la journée. Abandon cause de santé. S'adresser: CASIER 746, L'ACTION CATHOLIQUE, Qué. 62268—3/7 (3 fs) 123.

Maisons à vendre

MAISON NEUVE à vendre de 2 logements; 5 appartements chacun, plus chambre de bain et dépense. Fini moderne. Un logement libre à l'acheteur. S'adresser : 83, rue St-Georges, Giffard, P.Q. Tél. : 3-7042. 62115-30-6 (6 fs) 127

TOUJOURS en mains, maisons neuves, de 8 et 4 logements rapportant 11%. S'adresser : 167, AIGUEBELLE, Québec. TEL.: 5632. 61828—21/6 (26 fs) 127.

HAUTE-VILLE, Bourlamaque. Deux propriétés sur même terrain, un 3 logements 5 pièces, l'autre un logement, 6 pièces. Conditions faciles. L.-P.-R. THIBODEAU, 223, Blvd. CHAREST, tél.: 3-5322 ou 4-2316. 61360—6/6 (26 fs) 127.

CHARLESBOURG VILLAGE : Propriété avec salle de pool, quilles, tennis, patinoire, etc.. S'ADRESSER : L.-P.-R. THIBODEAU, 223 BLVD. CHAREST, Québec. TEL. : 3-5322 — 4-2316. 61807-21-6 (26 fs) 127

ST-FIDELE — Pour occupation immédiate, maison seule, 6 pièces, plus chambre bain, plancher bois dur, chauffage Buckwheat. Conditions faciles. L.-P.-R. THIBODEAU, 223, Blvd. CHAREST, tél.: 3-5322 ou 4-2316. 61359—8/6 (26 fs) 127.

SALONS DE BEAUTE

Mesdames,

avant de donner votre appointement **consultez** cette liste.

Poils superflus

POILS SUPERFLUS enlevés pour toujours avec machines électrolyse par experts 15 ans d'expérience. Mme J. SAVARD, 272, RUE DU ROI. Tél. : 3-0445. 62016-29-6 (26 fs) 169A

Encouragez nos ANNONCEURS

BELLE OCCASION

MAGNIFIQUE MAISON APPARTEMENTS,

- 8 logements.
- Située Avenue Lamontagne.
- Rapportant 10% net.
- Système de chauffage.
- Tank eau chaude, à l'électricité

S'adresser à

Roland LABERGE
62, avenue Lamontagne
Québec
Tél.: 3-5539 ou 9221
62118-30-6 (v. v. au 7-7) 127

RANG ST-JEAN-BAPTISTE. Ancienne-Lorette, maison habitable à l'année 10 pièces, grand terrain. S'adresser : à Marcel Proulx, Immeuble, 266 rue Napoléon, Québec. Tél.: 8963. 62252—6-7 (26 fs) 127

HAUTE-VILLE. — Rue Candiac, deux propriétés sur le même terrain, dont un 3 logements et maison seule, 6 pièces chauffage Buckwheat. Aucune rente. L.-P.-R. THIBODEAU, 223, BLVD. CHAREST, tél.: 3-5322 ou 4-2316. 61662—18/6 (26 fs) 127.

LIBRE IMMEDIATEMENT coin avenue des Pins, 1ère Avenue. Cottage 8 appartements et bain, fini moderne chauffage. Bonne condition à l'acheteur. MARCEL PROULX, Immeuble, 266 Napoléon, Québec. Tél.: 8963. 61358—3/7 (26 fs) 127.

ST-FRANCOIS D'ASSISE. — 2 maisons appartements de 6 logements chacun, à vendre ensemble ou séparément. Rapportant 10 p.c. net. J.-E. LEPAGE, 166, des Erables, tél. 2-1455. 62170—3/7 (1 ms) 127.

LEVIS — Paroisse CHRIST-ROI, cottage moderne, 7 pièces, plus chambre de bain. Grand terrain. Libre à l'acheteur sur avis raisonnable. S'adresser : J.-E. LEPAGE, 166 AVE DES ERABLES. TEL.: 2-1455. 62169—3/7 (1 ms) 127.

CHATEAU D'EAU. Magnifique chalet, 6 pièces avec grand terrain, hangar, très bien situé, etc. S'adresser, à L.-P.-R. THIBODEAU, 223 boulv. CHAREST, Québec. Tél.: 3-5322. — 4-2316. 61537—13/6 (26 fs) 127.

MAISON à vendre, une dans St-François d'Assise et l'autre dans St-Sacrement, avec bon revenu. TEL. : 4-0785. 62107-20-6 (6 fs) 127

GIFFARD. — Maison neuve, de 2 logements, 5 pièces chacun, fini moderne. Un logement libre à l'acheteur. S'adresser : L.-N. LABRECQUE, 95, 9e Rue Limoilou, P. Q. 61663—19/6 (1.v.s. au 16/8) 127.

ST-PASCAL-BAYLON, maison à logement unique, 6 pièces et bain. Construction de brique solide. A vendre à prix d'occasion. S'adresser : RAYMOND BELANGER, 335, Blvd CHAREST, QUEBEC. Tél.: 3-5352. 61949—28/6 (26 fs) 127.

Maisons à vendre

LAC ST-JOSEPH

COTTAGES et TERRAINS A VENDRE, sur plus belle partie de plage Lac-St-Joseph. Cottage meublé fini été et hiver sur rivière Jacques-Cartier, Ste-Catherine. S'adresser à EUGENE BOILARD, Lac-St-Joseph ou Me HENRI TURGEON, 405, ST-JEAN, à Québec. Tél.: 2-

● ACCESSOIRES
● VENTE
● ETC.

AUTOMOBILES

● REPARATIONS
● GARAGES--SERVICE

Autos à vendre

MOTOCYCLETTES INDIAN, 74, 1940 et 35, 45, 40 et 37. Harley 61, 1940. Vente et achat RODRIGUE OSTIGNY, 181, DU PONT. TEL.: 2-6377.
61661—18/6 (26 fs) A.V.

PAUL MAHEUX
Acheteur & vendeur
CHARS USAGES DE TOUTES MARQUES
597, boul. CHAREST
Tél.: 3-4167
61533-27-6 (26 fs) A.V.

FORD 1945, 5 tonnes six wheel drive, DODGE SEDAN 1942, International 1941, 2 tonnes, Chevrolet Pick-Up, 1941 hoists hydrauliques neufs, usagés GIROUX MOTORS SALES, 666, AVE ROYALE, BEAUPORT-EST, TEL.: 4-1246.
62131—3/7 (26 fs) A.V.

Accessoires d'Autos

VITRES D'AUTO Gros, détail. Verre sécurité plate et cristal. Assortiment complet, pièces neuves et usagées pour autos et camions. Prix modérés. DORCHESTER AUTO PARTS, 297, Dorchester, Québec Tél.: 2-2808.
61424—11/6 (26 fs) A.A. no.

PARTIES D'AUTOMOBILE, neuves et usagées de toutes marques. Achetons chars usagés accidentés et scraps. LUDGER FERLAND, 105, 1ère AVENUE. Tél. : 4-2920.
61796-29-6 (26 fs) A.A.

ASSORTIMENT D'HOISTS Hydrauliques Boxtell et pièces de rechange. Prix modérés. MAURICE POIRIER, ge usagées pour camions et autos. 67, 1ère AVENUE, LIMOILOU, Québec. TEL. : 2-4463.
62238—6-7 (26 fs) A.A.

LEON DROLET & FILS ENR.
REPARATION ET POSAGE de ressorts pour automobiles et camions 8 à 12, rue CARON, Québec. Tél.: 3-0979.
61271—5/6 (26 fs) A.A.

Autos demandés

Auto demandé

NOUS SOMMES ACHETEURS d'autos usagées et payons argent comptant. UNIVERSAL AUTO, Ltd 33, de la COURONNE Tél.: 5113.
61570 — 14-6 (26 fs) AD JNO

Réparations de radiateurs

ALBERT TESSIER, radiateurs réparés nettoyés ou refaits à neuf. Soudure autogène. 118, DE L'EGLISE, QUEBEC. TEL. : 2-2876.
61660—16/6 (26 fs) R.R.

Huile à moteur

5 GALLONS $2.49

HUILE A MOTEUR 100 p.c. Pure Pensylvanie $1.20 le gallon. Aussi une spéciale 5 gallons $2.49. SILVER OIL, REG'D 39, STE-THERESE, QUEBEC.
62227—6-7 (26 fs) H.M.

Camions à vendre

MACHINERIE A VENDRE

1—Tracteur McCormick Deering sur pneus.
1—Grader McCormick Deering.
1—Compresseur Ingersoll Rand 105 pds cubes.

Giroux Motor Sales, Ltd
666, avenue Royale, Beauport-st
Tél.: 4-1246 Co. Québec
62011-29-6 (26 fs) C.V.

CAMION G. M. C. avec pneus neuf. Prix $400.00. Une pelle à roue. $50.00 en très bonnes conditions. S'adresser : M. MORISSETTE CAP - SANTE. Co. PORTNEUF, P. Q.
62051-29-6 (6 fs) C.V.

CAMIONS
CHEVROLET et MAPLE LEAF
NEUFS
TOUS LES MODELES

1½ — 2 — 2½ et 3 tonnes

Tous les empattemets.

134½" 159¼" 160" et 177¼"

Pneus :

7.00 x 20/32 x 6 — 7.50 x 20/34 x 7
8.25 x 20 9.00 x 20

Nous pouvons livrer ces camions sur présentation d'un PERMIS du régisseur des véhicules automobiles.

Pour toutes informations communiquez avec :

J.-L. DROLET AUTOMOBILES LTEE
88, rue Notre-Dame des Anges
Québec
Téléphone : 4-2593
60210 — 9-5 (mer. v.l. au 6-7) CV

Soudure

SOUDURE ELECTRIQUE OXYGENE

NETTOYAGE ET CONFECTION de radiateurs. Réparations de châssis de camions. Fabrication de réservoirs. J.-E. AUDET 35, 1ère AVENUE LIMOILOU, Québec.
61794—26/6 (l.v.s. au 23/8) 200.

FOURRURES
Achat,
Vente,
Entreposage,
etc.

—Voyez ces marchands—

FOURRURES THIBAULT

282, rue ST-JEAN TOUJOURS EN MAIN dernières créations en fourrure. Manteaux garnitures et parures de cou. Notre atelier est à votre disposition pour repassage, réfection. Achetons les peaux vertes.
62154—3/7 (1 ms) 95.

:-: Achetons :-:
chez les Nôtres

ULDERIC BEDARD
244, RICHELIEU, Québec. Tél.: 3-4892. Grand assortiment de fourrures d'été martres de toutes sortes Magnifique choix de renards argentés, croisés etc. à des prix très intéressants. Fich, vison, etc. Un acompte vous gardera un manteau pour l'automne. Manteaux seal, chat sauvage caracul, boléros.
61945—26/6 (1 ms) 95.

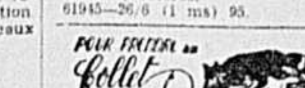

ATTENTION ! TRAPPEURS. — Merveilleuse méthode infaillible pour capturer les renards au collet garantie 5 à 12 fois plus chanceuse qu'aux pièges. Ecrivez à LOUIS ROY ESTCOURT, Québec.
61423—14/6 (1 ms) 95 jno.

Teinturiers

P. FERLAND Inc.
TEINTURIERS — NETTOYEURS EXPERTS. — Notre passé est votre GARANTIE d'une entière satisfaction. Pourquoi courir les risques d'un nettoyage "BON MARCHE" quand vous pouvez obtenir meilleur à prix raisonnable. P. FERLAND, Inc., nettoyeur licencié "SANITONE" 153-157, rue du PONT. Tél.: 4-3531.
62200—4/7 (26 fs) 209.

TEINTURERIE FRANCAISE
NOUS SOMMES heureux d'annoncer à nos clients que notre atelier neuf est terminé. Avons construit un plan très moderne qui nous permettra de vous mieux servir. Teinture, pressage nettoyage. Attention spéciale aux commandes par malle. Notez: nouvelle adresse, 420, LA CANARDIERE, vis-à-vis de l'Hôpital de l'Enfant-Jésus. Pour accommoder nos clients de la Haute-Ville, nous avons un dépôt à 179, rue St-Jean. Tél.: 4686.
62007—27/6 (1 ms) 209

LA BUANDERIE LEVIS LTEE
Pressage, nettoyage à sec, lavage de famille, etc. Ouvrage garanti. Bureau à Lévis. Adressez-vous personnellement ou par malle à 33, rue ST-JOSEPH, Lévis. Tél.: 503.
61568 — 14-6 (26 fs) 209

PFEIFFER

Nettoyage à sec et buanderie

Nos 75 années d'expérience les méthodes les plus scientifiques, les plus modernes nous permettent d'offrir service et nettoyage à sec parfait. Prix populaires. Spécialités : tapis, etc. 4 McMAHON, Québec Tél : 2-2071
62144—3/7 (1 ms) 209.

Terrains à vendre

CLOS DE FOIN, à vendre, à Rang St-Pierre, Charlesbourg. S'adresser sur les lieux, à MONSIEUR EDOUARD GENDREAU, OU ECRIRE O. ROYER, DONNACONA, Co. de PORTNEUF, P. de QUEBEC.
62186—4/7 (6 fs) 210.

LOTS A BATIR, Sillery Avenue Belmont, Demontigny, et Chemin Gomin. Accommodation existante pavage, éclairage, eau, drenage. Prix avantageux. S'adresser : EUGENE CHALIFOUR, 94, de la Couronne TEL.: 8038.
61562—13/6 (1 ms) 210.

OCCASION EXCEPTIONNELLE
AU BOULEVARD DES ALLIES, toutes les améliorations. Endroit idéal pour résidence. Prix et conditions faciles. Venez voir. S'adresser : EUDORE CARON, 41, BLVD. des ALLIES, Québec, tél.: 4-4551.
62033—28/6 (26 fs) 210.

Terres à vendre

CHARLESBOURG. — terre située à 4 milles de Québec, sur route ouverte l'hiver avec maison, grange, poulailler, aqueduc, toilette, électricité. La maison donne un revenu mensuel de $35.00 à l'année. A vendre au prix de $8,000 dont $3,000 comptant, balance à terme, avec intérêt. E. LEMIEUX, 114, des FRANCISCAINS, QUEBEC.
62122-30-6 (6 fs) 212

STE-GERMAINE CO. DORCHESTER, terre 8 x 26 acres, constructions, convenable instruments aratoires, récolte. Prix $3,500, dont $1,500 comptant, balance facile. S'adresser J.-E. LACHANCE, 77, RUE ST-LOUIS, LEVIS.
62182—4/7 (3 fs) 212.

TERRE à bois 225 arpents, 300,000 pds de bois de sciage. Quelque mille cordes de bois de chauffage. Située à 4 milles du moulin à scie, sur route ouverte l'hiver, à 20 milles de Québec. Prix $3,000 comptant. E. LEMIEUX, 114, des FRANCISCAINS QUEBEC.
62121-30-6 (6 fs) 212

TERRE DE 240 ARPENTS, sur la route nationale à 2 1-2 milles de la station, près du village, deux maisons, deux granges, porcherie, hangar, poulailler, cinq chevaux 36 bêtes à cornes, 20 porcs, 14 moutons, instruments aratoires, centrifuge électrique, aqueduc, électricité. S'adresser à GEORGES DUFOUR, BERTHIER EN BAS, Co. de MONTMAGNY, P. de QUEBEC.
62155—4/7 (5 fs) 212.

TERRE de 200 acres à vendre. 170 acres en culture. Erablière très bien équipée et autre bon bois. Les bâtiments sont neufs et les machines agricoles sont très bonnes et au complet. Eau courante dans les bâtisses et électricité. 30 bêtes à cornes, 4 chevaux d'ouvrage et 20 porcs, 38 arpents en patates, 36 en grain et 32 en foin. Pour renseignements M. JOSEPH-V. VEILLEUX R. R. No. 2 Compton, P.O.
62244—5-7 (5 fs) 212

BELLE TERRE à vendre dans les Cantons de l'Est, 152 acres, 85 en culture, terre, planche, pas de roche, bois service et chauffage, verger, 32 bêtes à cornes, 15 vaches laitières, 2 chevaux, 17 porcs, eau courante. Située sur route nationale. Un mille de l'église, l'école. Prix $8,200.00 avec tout l'outillage, prêt agricole $1,325.00. S'adresser : FERDINAND POULIN R.R. No. 5 COATICOOK P.O.
62248—5-7 (2 fs) 212

TERRE A VENDRE 3 arpents de large par 30 de long, avec bâtisses. 65 arpents en culture, le reste en bois de toutes sortes, 6 arpents de l'école, 12 des chars. S'adresser : XAVIER GOSSELIN, rang St-Patrice, St-Lambert, Co. Lévis.
62254—5-7 (2 fs) 212

FOIN à vendre. RANG ST-PIERRE, Charlesbourg. S'adresser : M. Edouard Gendreau, sur les lieux.
62277—6-7 (6 fs) 212

Pension d'été

HOTEL MANOIR du village Neuville, Co Portneuf. Belle vue du fleuve, grande véranda, chambres avec eau courante, communications faciles. S'adresser: RENE LANGLOIS Tél.: 2-3670.
60562-18-5 (v. l. mer. au 31-8) 150A

Personnel

ECZEMA

POURQUOI endurer les souffrances d'eczéma ? Employez ONGUENT AZIZ, il est composé de purs herbages d'Orient spécialement choisis contre l'eczema, et d'autres maladies de la peau. L'onguent AZIZ est un vieux remède employé depuis plus d'un siècle en Mésopotamie, Syrie. Témoignages nombreux. Soulagement rapide et accueilli avec joie. Commandez immédiatement ONGUENT ET POUDRE $1.00. Satisfaction ou argent remis AZIZ BATRIE, DISRAELI QUEBEC.
61813-21-6 (26 fs) 164

Pianos à vendre

IL NOUS RESTE encore en magasin quelques modèles différents de jolis petits pianos à vendre. S'adresser à: ST-CYR ET FRERES, 70, rue SAINT-JOSEPH, QUEBEC.
61635—18/6 (26 fs) 163.

HARMONIUM : plusieurs pianos neufs et usagés ordinaires et automatiques extra bons et en parfait ordre: J.-C. MARCOUX, marchand professeur de musique. EXPERT ACCORDEUR de pianos, 609, ST-VALLIER, TEL.: 9775.
62006-29-6 (26 fs) 169

Pianos — Orgues

JE SUIS acheteur d'un piano usagé, en bon ordre. Un d'occasion pour prix comptant. Tél.: le jour: 2-1742 ou écrivez à M. F. PAPILLON, 406, rue St-Jean, Québec.
62204—4/7 (6 fs) 166.

HARMONIUM "BELL" $125.00, caisse chêne dorée, entièrement réparé à notre manufacture. S'adresser chez : WILLIS et CO. LIMITED 67, rue St-Jean, Québec, TEL. : 3-7032.
62210—3-7 (1 fs) 166

Positions demandées

UNE JEUNE fille distinguée, demande une position dans bureau de médecin ou chez un couple, avec travail léger. Peut fournir bonnes références. S'adresser : par tél. 7256.
62266—5-7 (6 fs) 170

INSTITUTEUR demande emploi. Expérience, première à la dixième année. S'adresser: CASIER 720, L'ACTION CATHOLIQUE, Qué.
61752-22-6 (v. s. au 7-7) 170

Poussins — Poulets

POUSSINS VENTE "VICTOIRE" Pendant juin et juillet. Rock barrées, mélangées 0.10. Poulettes Rock barrés 0.16. Leghorns blanches mélangées 0.9Leghorns blanches, poulettes 0.20 Rock blanches mélangées 0.15 Leghorns brunes poulettes 0.24 GOLDARD CHICK HATCHERY, BRITANNIA HEIGHTS ONTARIO.
62285—6-7 (v. s. au 18-8) 173 jno.

Restaurants

RESTAURANT A VENDRE, Gros chiffre d'affaire. Condition Cash. Cause de vente, fatigue. Ecrire à: CASIER 716, L'ACTION CATHOLIQUE, Qué.
61722—18/6 (12 fs) 192

Remèdes -- Médicaments

DOULEURS RHUMATISMALES
LA CAPSULE UNA soulage promptement et efficacement les douleurs rhumatismales. Essayez-la. En vente chez son fabricant le DOCTEUR ADJ. DECHENES, SHAWINIGAN FALLS, à $2.50 la boîte de 50 capsules.
61497—12/6 (26 fs) 156 jno.

Souffrez-vous de la maladie de foie
LA CAPSULE ALOKA. Décongestionne promptement et efficacement le foie. "Remonte" et "diminue" la pression et purifie le "sang". Soulage rapidement les douleurs "rhumatismales". Essayez-la. En vente chez son fabricant INDIANA CHEMICAL PRODUCTS Reg'd, 86, RUE ST-LOUIS, Québec, tél.: 2-3679. A $1.00 la bte de 24 capsules, $2.50 la bte de 80 capsules. Demandez-là dans les Pharmacies ou marchands de remèdes.
61393—8/6 au 23/7, 186.

Réparations de meubles

REPARATION DE MEUBLES DE BUREAUX. Faites réparer vos pupitres, tables, chaises et classeurs par nos spécialistes. Estimés sur demande BOIVIN & LEVASSEUR, Enreg. 92 côte d'ABRAHAM. Tél. : 2-1771.
61418—9-6 (1 ms) 189

Sablage de planchers

LEOPOLD GAGNON expert en SABLAGE sans poussière et FINITION sans vernis de plancher de bois dur au traitement "Simplex" 146, 2e RUE. Tél.: 4-1179.
61494 — 14-6 (l.v.s. au 10-8) 194

Servantes demandées

ON DEMANDE une servante sachant faire la cuisine. Pas d'enfant. Gros lavage en dehors. Bon salaire. S'adresser : MLLE ALICE DUCHAINE 358, Grande-Allée, P.Q. Tél. : 3-3616.
62053-29-6 (6 fs) 198

ON DEMANDE une servante, pour famille de 2 enfants, 8 ans et 10 ans. Gros lavage en dehors. S'adresser : 96, VICTORIA, TEL.: 4-1823.
62189—4/7 (6 fs) 198 jno.

SERVANTE DEMANDEE, service général, dans famille de 3 grandes personnes, chez M. CHARLES BEDARD, 760, 1è. Avenue, Québec. TEL.: 4-4919.
62221—4/7 (3 fs) 198.

BONNE DEMANDEE. Pas d'enfant, pas de lavage pas de repassage. S'adresser : 456, rue St-François, TEL. : 4-6633.
62273—6-7 (3 fs) 198

Teinturiers

TEINTURERIE DORCHESTER. — Nettoyage du ton clair parfait. Procédé exclusif de stérilisation, 100 p 100 efficace pour complets, pardessus robes unies. Teintures pour deuil, 24 heures 120, rue DORCHESTER, Québec. TEL.: 4-2484.
61420—9-6 (26 fs) 209

TEINTURERIE MATHIEU, LTEE. Nettoyage pressage et teinture sont obtenus selon des produits de première qualité. 15, RUE ST-ALBERT, QUEBEC. TEL. : 4-1600.
61636—16/6 (26 fs) 209

Les Japonais sont en fuite

TCHOUNG-KING, 5. — (B.U.P.) — Quelques troupes japonaises se retirent de l'Indochine à bord de jonques et de sampans. Les barques longent le littoral asiatique et elles sont soumises aux attaques des avions de la 14e armée de l'air américaine.

Plus de 200 soldats ennemis fuient vers Hong-kong par le golfe du Tonkin et le détroit de Hainan sous les balles des aviateurs américains. Les forces japonaises en Indochine ont été presque complètement isolées du sud de la Chine par l'offensive chinoise qui a porté les hommes du généralissime Tchiang Kaishek à la frontière indochinoise. Au nord, les bombardiers et les avions de combat américains ont détruit ou endommagé 33 locomotives japonaises.

Funérailles de M. Michel Fortin

D'imposantes funérailles ont été faites, jeudi, le 28 juin, en l'église de St-Jean-Baptiste, au jeune Michel Fortin, enfant de M. Jean-Marie Fortin et de Mme Fortin, née Béatrice Paré, décédé le 26 juin, à l'âge de 8 ans.

M. l'abbé Blondeau fit la levée du corps et chanta le service assisté de MM. les abbés Blouin, comme diacre et Dussault, comme sous-diacre.

Au départ de la maison mortuaire, 170, rue Latourelle, le deuil était conduit par son père, M. Jean-Marie Fortin ; ses frères, MM. Robert et Pierre Fortin ; ses grands-parents, MM. Joseph Saillant, de Québec et Alfred Fortin, de Saint-Joachim ; ses oncles : MM. Jean-Marie, Majella, Albert, Clément Paré, de Ste-Anne de Beaupré, Samuel Saillant, Clermont Fortin et Armand Breault, de Québec, Alph. Deschênes, Raoul, Emile, André, Clément Fortin, de St-Joachim, Benoit Fortin, de Chicoutimi, Odilon Fortin, de Beaupré, ainsi que deux grands oncles, MM. François Paré et Cyr. Paré.

A la suite des parents nous remarquions : MM. Arthur Poulin, échevin, un détachement de scouts, MM. J. Lavallée, J.-B. Côté, G. Richard, L. Laperrière, M. Garmain, M. Caron, H. Laperrière, R. Turgeon, R. Colante, Chs Chanteclerc, Jos. Piamondon, H. Lavoie, A. Gagnon, A. Beaulieu, Eug. Saillant, T. Myrand, T. Gilbert, P. Fortier, R. Fraser, J.-C. Dion, R. Pigeon, G. Gingras, J.-M. Lemay, L. Villeneuve, G. Lessard, C. Paré, A. Turgeon, J.-B. Trudelle, Alph. Dechesne, A. Turgeon, M. Boiteau, G. Fortier, G. Lehouse, Eug.-A. Gagnon, G. Lepire, G. Trudelle, A. Samson, Ad. Paré, L. Jobin, L. Déry, G. Turgeon, R. Gingras, Y. Boivin, Al. Bazin, G. H. Bédard, J.-P. Turgeon, J. Cantin, M. Houle, H. Côté, G. Larose, J. Beaumont, Y. Beaumont, A. Brock, B. Fortier, L. Fortin, Ph. Dorval, E. Coulombe, O. Jobin, A. Turgeon, E. Darveau, R. Goulet, T. Poulin.

Il laisse également pour pleurer sa perte outre sa mère, née dame Béatrice Paré, ses grands-parents, Mme Joseph Saillant, Mme veuve Johnny Paré, Mme Alf. Fortin ; ses tantes, Mme S. Saillant, Mme A. Deschênes, Mme P.-E. Fortin, Mme A. Fortin, Mme C. Fortin, Mme B. Fortin, Mme O. Fortin, Mlle Jeannette Paré, de Ste-Anne de Beaupré.

L'inhumation eut lieu au cimetière Belmont.

A la famille en deuil, nous réitérons nos sincères condoléances.

Bel hommage à Mme A.-E. St-Laurent

Des obsèques imposantes ont été faites, à St-Malo, à Mme A.-En. St-Laurent, née Jeanne Arsenault, décédée le 25 juin, à l'âge de 41 ans 2 mois. Elle était l'épouse de M. St-Laurent comptable licencié.

Un bel hommage a été rendu à sa mémoire. Un cortège nombreux dans les rangs duquel on voyait des citoyens en vue, a fait escorte à la dépouille mortelle de la défunte, jusqu'à l'église et de là au cimetière St-Charles.

A la suite du corbillard que précédait un landeau chargé de tributs floraux, le deuil était conduit par l'époux de la défunte: M. A.-E. St-Laurent; son fils, Olivier St-Laurent; son frère: M. Arthur Arsenault; ses beaux-frères: MM. L.-J. Côté, Gabrielle Gagnon et Ernest St-Hilaire; ses oncles: MM. Arthur Keating, Ernest Tremblay et Augustin Bergeron; ses neveux: Wilbrod, Jean-M. et Joseph-E. St-Hilaire, Nicholas, Albert, Lionel Fréchette et J.-S. Côté, Germain Arsenault; ses cousins: MM. Philippe, Albert, Lucien et O.-E. Tremblay, Philippe Rochette, Henri Petit, Lucien Alain, Antonio, John, et Léo Keating, Noël Lemieux, Wellie, René et Edgar Keating, Edmond, John, Wellace, Georges et Robert Arsenault, J.-B. Lavallée, ainsi que MM. J.-Adhémard Gagnon, Octave Bélanger, Chs Bédard, Hector Faber, R.-Ernest Lefaivre, L. Alain, Jos. Dagnault, Jérémie Richard, James Lacroix, Reginald Lacroix, W. Hanson, Ant. Faber, Paul Bourget, Gérard Bastien, Egide Hallé, Jules Fréchette, René et André Lefaivre, Roger Couture, Maurice Gagnon, Jos.-P. Bédard, Gaston Moisan, Maurice Ferland, E. Arsenault, A. Simard.

A l'église, la cérémonie religieuse fut solennelle. M. le chanoine Frs Lamontagne, curé, fit la levée du corps et le service fut chanté par M. l'abbé Lefebvre, assisté de MM. les abbés Chouinard et Chabot, comme diacre et sous-diacre.

A la famille en deuil, nos sincères condoléances.

Bel hommage à Mme Octave Dorion

Un beau tribut d'hommage a été rendu le 29 juin, en l'église de St-Fidèle, à la mémoire de Mme Octave Dorion, née Séraphine Légaré, décédée, à sa résidence, à l'âge de 83 ans et 9 mois. Elle était l'épouse de feu Octave Dorion qui l'a précédée dans la tombe il y a 6 ans.

En Mme Dorion disparêt une personne d'un grand coeur et d'un sens religieux très profond.

Un cortège nombreux escorta la dépouille mortelle, de sa résidence située 248, 4e avenue, jusqu'à l'église, et de là au cimetière St-Charles lieu de l'inhumation.

Dans les rangs du défilé, on remarquait des personnes en vue de la classe professionnelle et de toutes les autres classes de la société.

La levée du corps fut faite par M. l'abbé Léger Robitaille, vicaire à St-Fidèle. Le service fut chanté par M. l'abbé Phil.-Aug. Leladier, modérateur de l'Université Laval, assisté de MM. les abbés Fernand Wagner et Joseph Turgeon comme diacre et sous-diacre (confrères de Léopold Dorion).

Dans les stalles du sanctuaire, on remarquait: le Rév. Père Raphael, o.f.m. Cap. M. l'abbé Omer Rheaume, le Rév. Père A. Lacasse, économe des Pères Missionnaires du Sacré-Coeur, le Rév. Père Myrand, supérieur des Pères Missionnaires du Sacré-Coeur à Beauport, M. René Villeneuve eccl. et M. Léopold Talbot eccl.

L'orgue était touché par M. Antonio Blais, docteur en musique, et durant le service, comme solistes, le Dr Adrien Tremblay exécuta "In manus Tuas" et M. Odilon Guimont, professeur: "O Salutaris".

A la chapelle du cimetière St-Charles, eut lieu un libéra par M. l'abbé J.-A. Bissonnette, et comme solistes, M. Arthur Hawey exécuta "Quand vous contemplerais-je" et le Dr Adrien Tremblay "O Tendre Mère".

Le deuil était conduit par les fils de la défunte: Léopold, Alexandre et Avila Dorion, ses gendres: Jules-H. Noël et Adélard Jacques; ses petits-fils: Jules-Henri Noël, E.E.M. Guy Noël Claude Noël, Yvan Noël Jean Lessard, Léopold Chabot, Noël Levesque, Lauréat Charrier, Alfred Gosselin, Armand Asselin, André Gosselin; ses neveux: Me Chs.-Nap. Dorion C.R., Me Frédéric Dorion, C.R. député de Charlevoix-Saguenay, Me Noël Dorion, C.R., substitut du Procureur-Général, Pierre Dorion, agronome, Wilfrid Dorion, architecte, Philippe Lefebvre, architecte Avila Bédard, I.F., sous-ministre des Terres et Forêts, Joseph Dorion, Odilon Dorion, Onésime Dorion, Jean-Bap. Dorion, Arthur Légaré, Achille Légaré et Jean-Bap. Légaré de Charlesbourg, Edouard Paquet, Arthur Durant, Arthur et Chs.-Aimé Légaré de Giffard, Roland Bolduc, L. Bergeron, Arthur Paradis, Médéric Légaré, Herménégilde Tremblay, Antonio Fleury, Joseph Bourbeau, Alfred Bourbeau, Lorenzo Bourbeau, le Dr. J.-Léon Chenel, médecin de l'unité sanitaire à St-Anselme Co. Lévis, le Dr Adrien Tremblay, spécialiste de Montmorency Village, Me Jean-Paul Galipeault, C.R. le Dr Honoré Nadeau, le Dr Maurice Lessard, chimiste, M. Louis Lavoie notaire Pamp. Lajeunesse sr, Arthur Hawey, Odilon Guimont, Paul Delisle, Pamp. Lajeunesse, jr., Antoine Dorion, Josaphat Drouin, Phil. Bouchard, Maurice Côté, gérant de la Dominion Life Ass. Co., MM. J.-O. Juneau, Paul Piamondon, Emilien Bélanger et Gaston Piamondon, de la Dominion Life Ass. Co. Randolph Gingras, Hermel Girard, J.-E. Lafrance, Robert Duval, Philippe Morel, C.-Ernest Savard, Ludger Têtu, Amédée Biron, L. Biron, Wilfrid Noël, Robert Tanguay, J.-U. Côté, Léo Talbot, Philippe Hélie, Wilfrid Dufresne, Benjamin Hélie, Pierre Bélanger, Edmond Hélie, J.-C. Trudel, Arthur Laberge, J.-M. Gingras, F.-X. Ouellet, Dominique Têtu, Alphonse Lapointe, E.-Ernest Martel, etc.

A la famille si profondément éprouvée, nous réitérons nos plus vives condoléances.

Funérailles de Mme C.-Eug. Drouin

Des funérailles imposantes ont été faites, le 2 juillet, à Stadacona, à Mme Chs-Eugène Drouin, née Marie-Alvina Audet dit Lapointe, décédée à l'âge de 73 ans. Mme Drouin était l'épouse de feu M. Drouin, entrepreneur-plombier. Un bel hommage a été rendu à la mémoire de la regrettée défunte.

Dans les rangs du défilé, on voyait des citoyens en vue de notre ville, des hommes d'affaires et de nombreux amis du défunt.

M. l'abbé Chs East, desservant fit la levée du corps et le service fut chanté par M. l'abbé E. Roy, du Séminaire, assisté de MM. les abbés Chs East et L. Bussières, comme diacre et sous-diacre.

Le deuil était conduit par les fils de la défunte : MM. Eugène, Elzéar et Laurent Drouin; ses gendres: MM. Joachim Lafontaine, J.-B. Tessier, Jos. Labrecque et Fernand Dufresne; ses neveux : MM. Charles, Maurice et Raoul Labbé, ainsi que Geo. Mailloux; ses fils adoptifs : Elzéar, Ernest et Emmanuel Boucher, ainsi que MM. J.-M. Chamberland, L. Santacon, J. Blouin, P. Santaçon, R. Villeneuve, L.-R. Villeneuve, Noël Bégin, Art. Vézina, J.-E. Jobin, J.-E. St-Hilaire, Paul Couture, Jos. Puchol, H. Bureau, F. Vauchon, Ed. Lavoie, L. Montpas, L. Bégin, Wilf. Gingras, J.-C. Dorval, Elz. Racine, E. Boucher, Art. Rousseau, A. Cauchon, A. Gagné, Chs L'Heureux, R. L'Heureux, A. Lefaivre, C.-L. L'Heureux, D. Piamondon, Léon Racine, A. Fortier, G. Authier, Roger Paradis, A. Labranche, C. Paradis, R. Paradis, Nap. Paradis, P. Trépanier, P. Drolet, P. Guillemette, L. Hallée, .-E. Bérard, J.-E. Racine, J. Larose, Delphis Larose, L.-A. Piamondon, Ben Piamondon, P.-E. Drouin, L. Fournier, Omer Arcand, Art. Hallé, P. Larose, J. Robin.

A la famille en deuil, nos sincères condoléances.

Funérailles de Sr St-Ernest

Un émouvant hommage a été rendu, le jeudi, cinq juillet, en la chapelle des Soeurs de la Charité de Québec, à la mémoire de la Révérende Soeur Saint-Ernest, décédée à l'âge de 67 ans, après 50 ans de vie religieuse. M. l'aumônier Paul-Emile Laliberté a fait la levée du corps. M. le chanoine Eugène Carrier a chanté le service.

Au choeur : MM. les abbés P.-E. Laliberté, Gérard Dallaire, J.-B. Jacques, Delphis Langlois, Adrien Bernier, Victorin Germain, Arthur Martin et Lucien Gariépy.

Dans la nef, on remarquait Mme Alice Lamy, soeur de la défunte, et son fils; des délégations de l'Hôpital St-Michel Archange, de l'Hôpital St-Sacrement, de la Province d'Youville et de Beauceville ainsi que des gardes-malades de l'Hôpital St-Sacrement et des employés de l'Hôpital St-Michel-Archange.

L'Action Catholique réitère à la communauté en deuil et aux membres de la famille, l'expression de ses sincères condoléances.

Funérailles de Mme J.-L. Jacob

ST - SEBASTIEN, Front. — D'imposantes funérailles ont été faites, le 13 juin, en l'église de St-Sébastien, à Mme J.-Linière Jacob, née Elmina Paradis.

M. le curé W.-E. Laplante fit la levée du corps et le service fut chanté par le Rév. Père Paul Desjardins, O.P., cousin de la défunte, assisté de M. l'abbé Antoine Gilbert, ancien vicaire, et M. l'abbé Patrice Roy, vicaire actuel.

Des messes, aux autels latéraux furent dites par MM. les abbés Ferland, curé de St-Romain, et Denis, vicaire à Lambton.

On remarquait aussi dans le sanctuaire: l'abbé Garneau, curé de Lambton, M. l'abbé Turcotte, curé de l'Enfant-Jésus, et M. l'abbé André Pomerleau, vicaire à Ste-Claire.

La chorale des hommes et la petite maîtrise paroissiale ont exécuté la messe de Requiem de Yon. M. Martial Frappier était au pupitre et Mme Alcide Michaud touchait l'orgue. Les solistes furent : Mmes Françoise Gagnon-Paradis et Suzanne Bernier-Dancose, ainsi que MM. Wilfrid Cliche et Martial Frappier.

Le cortège funèbre fut précédé de plusieurs tributs floraux et de la croix des tertiaires portée par M. Joseph Lapierre et suivie des membres du Tiers-Ordre de St-François dont la défunte faisait partie. Les porteurs d'honneur étaient MM. Nap. Paradis, Arcadius Paradis (Xavier), Jos. Bernier (Alphonse), Edmond Bernier, Arthur Veilleux et Ern. Bernier (Alphonse).

Les porteurs du cercueil étaient MM. Alf. Proteau, J.-Marie Paradis, Al. Michaud, Gér. Paradis, Paul Bernier et Blaise Paradis accompagnée de Mmes Arcadius Paradis, Arthur Veilleux, Nap. Lacroix et Louis Paradis, qui portaient les coins du drap.

Suivaient la dépouille mortelle: son époux, M. J.-Linière Jacob, accompagné du Rév. Père C.-Henri Audet, S.V., cousin de la défunte; ses fils : Louis-Denis et Alphonse, de Beauce-Jonction, sa fille: Mme Fernand Michaud (Juliette), de St-Georges de Beauce, sa fille adoptive, Mme Joseph Dancose (Madeleine), de St-Sébastien ; ses belles-filles : Mmes Louis-Denis et Alphonse Jacob, ses gendres: MM. Fernand Michaud et Joseph Dancose, ses petits-fils, Guy Jacob et Pierre Dancose; ses petites-filles: Jacqueline, Ginette, Monique et Pauline Jacob, de Beauce-Jonction, Marie Michaud, de St-Georges de Beauce, Céline et Camille Dancose, de St-Sébastien; son frère adoptif: M. Joseph Dubois, de Québec, ainsi que son épouse et leurs enfants; ses beaux-frères et belles-soeurs: MM. et mesdames Ernest Jacob, de Beauce-Jonction, L.-A. Jacob, de St-Samuel, Joseph Vallerand, de Skowhegan, Maine, et une foule d'autres parents et amis de la paroisse et de l'extérieur.

La défunte laisse pour pleurer sa perte, outre ceux déjà mentionnés, ses petits-fils: Claude, Gilles, André, Remi et Jean-Marie Jacob; ses petites-filles: Céline et Juliette Jacob, tous de Beauce-Jonction.

La quête a été faite par Mmes Napoléon Paradis et Edmond Bernier, cousines de la défunte.

La famille a reçu un grand nombre de témoignages de sympathie, auxquels nous joignons nos sincères condoléances.

St-Prosper (Dorch.)

NOCES D'OR. — D.N.C. — Le 27 juin, la famille Laflamme fêtait les noces d'or de M. et madame Aimé Laflamme. Il y eut messe solennelle à huit heures, par M. l'abbé Joseph Nadeau et Doyle, vic., comme diacre et s.-diacre.

A cette messe, fut aussi bénit le mariage du fils des jubilaires, M. Irénée Laflamme, et Mlle Eva Binet.

Après la messe, il y eut réception à la salle et 125 invités étaient présents. Le banquet fut rehaussé par la présence de M. le curé H. Labrecque, le Rév. Père Jean-Paul Roy et MM. les abbés Joseph et Théophile Nadeau, neveux des jubilaires.

M. le curé et MM. les abbés Nadeau adressèrent la parole.

Une adresse fut présentée par Mlle Monique Laflamme, suivie d'une récitation par Mlle Claudette Laflamme, et de la présentation d'une bourse, par M. André Laflamme, ainsi que d'une gerbe de fleurs, par Suzanne Laflamme.

Parmi l'assistance nombreuse, on remarquait les jubilaires, les nouveaux mariés, Iréné et leurs enfants : MM. Rodolphe, Wilfrid., Aimé, Mme Rosaire Gagnon, Imelda, Mme Roméo Morin, Anna, Lucien et Fernand ; une tante: Mme Xavier Laflamme; cousins et cousines: MM. et mesdames Pierre Laflamme, Joseph Morin, Cléophas Lantagne, Joseph Laflamme, Louis Morin, Roger Audet, Wellie Parent, P. Bussière, Onésime Morin, François Laflamme et Pierre Roy, Mme Vve Albert Gilbert, M. et madame Arthur Laflamme, MM. Onésime Nadeau, Ernest Laflamme, Eugène Morin, Mlles Antonia Laflamme, Marie-Anne, Marie-Claire, Bernadette Roy, Antoinette et Noëlla Laflamme, Gemma, Thérèse, Paulette et Judith Morin, Aimé, Marie et Marie-Paule Lantagne, Carmelle, Gisèle, Marie-Reine, Rita, Céline, Michelle, Jeanne - Mance, Clermont, Pierre-Damien, Arthur., Martin Parent, Rosaire Lantagne, Clermont Bussière, Réjean Gagnon; petits-enfants : Normand, Loyola, Ghislaine et Côme Laflamme, Jean-Thomas, Martin Morin, Jeanne d'Arc, Moni ue, Eve-Reine, Claudette, Irène Laflamme, Denise Gagnon, M. et madame Arthur Champagne, M. Odilon Goupil.

NAISSANCES. — Marie-Marthe-Bertha, fille de M. et madame Philippe Doyon. Par. et mar., M. et madame Lucien Mathieu.

—Marie-Murielle-Germaine fille de M. et madame Léonidas Gilbert. Par. et mar., M. et madame Réal Gilbert.

—Marie-Irène-Renelle, fille de M. et madame Rosaire Champagne. Par. et mar., M. et madame Ovila Roy.

ASSEMBLEE LACORDAIRE. —Dimanche soir le 1er juillet, eut lieu une assemblée Lacordaire et Jeanne d'Arc, accompagnée de la réception de nouveaux membres et d'une représentation cinématographique.

Laferté (Abitibi)

Congrès. — Le 10 juin, congrès local au S.-Coeur et procession du T. S. Sacrement avec reposoir chez M. Maj. Bolduc.

Malades. — Mmes Sam. Paradis et Jos. Michaud ont été opérées avec succès à l'hôpital Notre-Dame de Montréal.

Examens. — Du 19 au 22 juin, eurent lieu les examens du certificat d'étude. Huit élèves de 7ième et 3 de 9ième années s'y sont présentés. Il y eut aussi examens scolaires de 4 classes. Plusieurs ont participé au don de beaux prix.

Naissance. — Le 24 juin, M. et Mme Rod. Vallières (née F. Gauthier), ont fait baptiser leur 6ième enfant.

A Macamic. — Le 26 juin, 18 citoyens ont été au congrès des bûcherons, à Macamic.

Retraite. — Du 15 au 22 juillet, retraite paroissiale, prêchée par le R. P. Bonaventure, O.F.M.

Mariage. — Le 23 juin, mariage de M. Marcel Cloutier, fils de J.-Azarias, et Mlle Jeannette Lévesque, filel de Horace.

Nouveaux venus. — Le 22 juin, la famille Willie Perron arriva à Laferté.

Les Ecureuils (Portn.)

CAISSE POPULAIRE. — (D NC) — Le 24 juin, fut tenue la 10e assemblée générale de la Caisse Populaire de Les Ecureuils sous la présidence d'honneur de M. le curé Alex. DeBlois et de M. Ls-Philippe Godin, maire et président de la Caisse. Rapport des opérations de notre caisse pendant l'année.

Du 1er juin 1944 au 31 mai 1945, il est entré dans notre caisse une somme de $90,262.73, dont $1,-185.73 en parts sociales et $89,077. en épargnes. La caisse a prêté aux membres la somme de $16,475. et $12,819.87 ont été remises sur l'ensemble des prêts. Les dépenses de l'année s'élèvent à $621.08, entièrement couvertes par les bénéfices, qui sont de $2,048.74. L'actif est de $65,179.01 et le passif, de $63,207.62.

La caisse compte 293 sociétaires et 366 déposants.

Le bureau de direction est ainsi constitué : MM. Ls-Philippe Godin, président; Emile Dussault, vice-président; Oliva Auger, gérant; J.-Alphonse Trépanier, Emile Germain, Henri Pagé et Paul Doré, directeurs.

Commission de crédit : MM. Jos. Dumas Trépanier, Samuel Delisle et Aldéric Trépanier.

Commissaires de surveillance : MM. Alphonse Trépanier, J.-Bte Lamotre et Edmond Godin.

M. le curé A. Deblois a adressé la parole aux sociétaires, ainsi que M. le Dr P. Gauthier, M.A.I.

BAPTEMES. — Le 17 juin, Joseph-Henri-Yvan, fils premier-né de M. et Mme Roland Brousseau (Denise Dussault), de Québec. Par. et mar., M. et Mme Henri Brousseau, grands-parents de l'enfant; porteuse, Mme J. Gingras, tante, de Québec.

—Joseph-Pierre-Jacques, enfant de M. et Mme Noël Drolet (Antoinette Rochette). Par. et mar., Jacqueline et Gilbert, soeur et frère; porteuse, Mme Aurélien Dorval, tante, de Neuville.

—Le 29 juin, Marie-Réjeanne, fille première-née de M. et Mme Mendoza Godin (Catherine Beaumont). Par. et mar., M. et Mme Ernest Piamondon, oncle et tante, de Shawinigan; porteuse, Mlle Catherine Leveillée.

DE RETOUR. — M. Thomas-Jacques Gauvreau est en convalescence chez son père, M. Eugène Gauvreau, après avoir été blessé outre-mer, où il fit un stage de 2 ans et demi. Nous lui souhaitons un complet rétablissement.

DIPLOMES. — Mlle Marie-Ange Lamothe a obtenu son diplôme complémentaire à l'école normale de Mérici, ainsi que Mlle Blandine Dubuc, à l'école normale de Lévis, et Mlle Monique Barbeau à l'école normale de Sherbrooke.

Nos félicitations.

St-Augustin (Portn.)

LES PRIX AU COLLEGE. — (Spéc) —Le 21 juin, une séance de distribution de prix clôtura l'année scolaire au collège, sous le distingué patronage de M. le curé Philémon Cloutier et des membres de la commission scolaire.

Des chants de folklore harmonisés, de sketches et un ensemble à corde agrémentèrent la soirée. Chacun apporta un heureux souvenir de cette séance.

Voici les noms de nos premiers de classes: MM. J.-Louis Constantin, 9e année 84 p.c.; André Renault, 8e année; Clifford Payne, 7e année, 88 p.c.; Marc Thibault, 6e année, 81 p.c.; J.-P. Martel, 5e année, 84 p.c.; André Bouchard, 4e année, 73 p.c.; Richard Couture, 3e année, 90 p.c.

Les élèves présentés au certificat de 9e année et 7e année remportèrent de brillants succès. En voici la liste: 9e année: MM. Jean-Louis Constantin, 84 p.c.; Raymond Paradis, 82 p.c.; Raymond Soulard, 80 p.c.; Christian Bilodeau, 79 p.c.; Armand Frenette, 79 p.c.; Raymond Rochette, 78 p.c.; Jean-Louis Langlais 75 p.c.; Armand Lajoie, 72 p.c.

7e année: MM. Clifford Payne, 88 p.c.; André Laroche, 85 p.c.; Gabriel Langlais, 83 p.c.; J.-Pierre Lachance 82 p.c.; Robert Thivierge, 82 p.c.; Paul-E. Goulet, 81 p.c.; Jean-Guy Couture, 81 p.c.; Gaston Côté, 80 p.c.; Yvon Delwaide, 74 p.c.; Luc Thibault, 70 p.c.; Gaston Constantin, 70 p.c.; Emilien Petitclerc, 65 p.c.; J.-P. Petitclerc, 65 p.c.; Raymond Dionne, 63 p.c.; Jean-Guy Genest, 61 p.c.; Robert Côté, 58 p.c.

C'est dans le Coeur sacré de Marie que le divin amour a un empire parfait.

6-7-45

152 — Feuilleton de l'"Action Catholique"

—Vous croyez que... vous pensez... la voix du prêtre s'enroua.

—Je ne sais trop ce que penser. Mais le geste de ce malheureux était sincère.

—Vous croyez qu'il allait.. se donner la mort?

—C'est possible.

—Oh! Dieu! Et je l'ai laissé partir...

—Vous ne pouviez savoir. Excusez-moi, il faut que je parte sur-le-champ.

Milliard traversa la ville à une allure qui faisait se retourner les passants. En vue de la Villa Vento. Il prit sa course, mais en arrivant à la grille, il comprit l'inanité de son effort. Toutes les fenêtres étaient fermées, les persiennes closes. Il continua de gravir la pente pour prendre vue de la maison par derrière. De ce côté aussi, tout était clos.

Il ne put se résigner, revint à la grille, la secoua fortement, sans résultat. Alors, il longea le mur, jusqu'à un endroit où l'escalade lui parut possible. Le mur franchi il traversa le jardin, et à la porte d'entrée de la maison, appuya longtemps et fortement sur le bouton de la sonnette. La vibration aurait réveillé le Château de la Belle au Bois Dormant. Il fit le tour de la maison, frappa des deux poings sur une porte de derrière. Rien ne bougea, la maison était vide.

Il ne restait d'autre ressource que de revenir en ville. Milliard se rendit tout droit à la gare et interrogea tous les employés qu'il put rencontrer. Sa description d'un homme malade aux cheveux grisonnants, aux épaules voûtées, accompagné d'une jeune fille et qui avait dû prendre le train il y avait trois ou quatre heures, fut écoutée avec politesse, mais chaque interrogatoire se termina par un hochement de tête... Personne n'avait vu ou ne se rappelait. Il y a tant de voyageurs, de gens malades, et de belles jeunes filles.

En désespoir de cause, l'enquêteur dévoré d'anxiété, bien plus pour Clotilde que pour son père, se décida à reprendre le train pour Monte-Carlo.

Reproduction autorisée par la Société des Gens de Lettres

LE 27 ... GRIM — 149

—Il n'y a pas d'indication pour l'emploi? remarqua-t-il.

—Une cuillerée dans le liquide à chaque repas, expliqua le droguiste. Si vous désirez l'administrer subrepticement.

—C'est mon intention.

—Dans le vin ou le café, cela n'a aucun goût.

—Merci. Monsieur X ne doit pas être informé de ma visite.

—Je ne suis pas si sot, protesta le vieillard, et je ne suis pas un Judas.

En reprenant la rue tortueuse, Milliard se disait que si le bonhomme gardait de lui-même une opinion trop avantageuse, son intérêt, à défaut de sa conscience, le contraindrait au silence. Il était trop avisé et il avait trop peur de M. Putrelle pour lui confesser sa trahison. Maintenant il s'agissait de remettre à Clotilde l'antidote et de lui expliquer la nécessité de son usage... La face ravagée de M. du Chastaigny et son évidente dépression ne confirmaient que trop les conjectures pessimistes.

Avec la pensée de rencontrer M. du Chastaigny lui-même, le jeune homme prit le chemin de l'église et du jardin du curé.

L'inventeur n'y était pas; mais, à peine son allié inconnu venait-il de s'asseoir sur le banc que le curé apparut et salua le promeneur avec affabilité.

—Bonjour, monsieur, vous voici revenu à mon jardin de paix?

—Oui répondit Milliard, j'y suis revenu exprès pour y retrouver l'homme dont nous avons parlé l'autre jour.

—Vous arrivez un peu trop tard. Il y a fait ce matin sa dernière visite, car il quittait Roquebrune dans une heure, m'a-t-il dit.

Milliard dissimula son désappointement et avança d'un ton détaché:

—Il vous a enfin accordé sa confiance?

—Le prêtre secoua la tête avec une expression grave et triste, puis d'un ton presque agressif,

CINÉ BULLETIN

Sous cette rubrique pour l'information de nos lecteurs nous donnons des indications diverses et une appréciation morale sur les films actuellement à l'affiche dans différents cinémas sans toutefois assumer la responsabilité quant aux autres parties du programme offert en ces salles.

Le Ciné-Bulletin n'est pas destiné au public des salles paroissiales; il s'adresse à celui des salles publiques de cinéma. Il constitue moins une invitation à les fréquenter qu'une mise en garde contre ceux de leurs spectacles qui offrent le plus de dangers.

Il n'est tenu ici aucun compte des réclames des exploitants de cinéma et ce bulletin ne contient pas d'annonce payante.

Les cotations morales mentionnées plus bas s'inspirent aux meilleures sources d'information. Pour les films jugés condamnables la note sera tempérée s'il y a lieu suivant les modifications ou coupures effectuées par le Bureau de Censure des vues animées de la province de Québec.

APPRECIATION MORALE
Classification

1.- Ne semble offrir aucun danger pour le public en général.
2.- Ne convient qu'aux spectateurs adultes sérieusement formés.
3.- A déconseiller parce que dangereux.
4.- A proscrire et à combattre.
? Film dont nous n'avons pas la cotation. Un chiffre placé devant le point d'interrogation indique la cote probable.
★ L'ETOILE placée à la suite d'un chiffre indique un spectacle qui nous paraît comporter un réel intérêt.

Cette classification ne remplace d'aucune façon le jugement de la conscience, elle veut seulement le faciliter. Munie de nos renseignements chaque personne doit savoir à quelle catégorie elle appartient et dans le cas d'un danger particulier, déterminer prudemment si elle peut s'y exposer. Il va de soi que le jugement du confesseur prime tout autre en la matière.

"Cambrai"

L'AIGLE DES MERS — — — — — — 1*
Version française du grand film The Sea Hawk. — Histoire d'aventures sur mer à l'époque des pirates et des voiliers. Il s'agit des exploits d'un pirate qui se fait corsaire au service de l'Angleterre et fait la chasse des galions espagnols chargés d'or. Mais on ne doit pas admettre comme licite le geste du héros qui, sous prétexte que les Espagnols volaient les indigènes, se permettait lui-même de les attaquer et même de les tuer pour s'approprier leur or. Interprétation spectaculaire défendue par Errol Flynn, Brenda Marshall, Claude Rains et Donald Crisp. Bonne mise en scène.

"Capitol"

KISMET — — — — — — — — — — — 2
Un conte oriental qui raconte les aventures d'un aventurier en mal de marier sa fille à un prince quelconque. Il y parviendra mais non sans peines. L'intrigue se déroule à Bagdad, et a pour interprètes Ronald Colman et Marlene Dietrich. Photo en couleurs.

"Canadien"

LE ROMAN D'UN SPAHI — — — — — 3
BOUT DE CHOU — — — — — — — — 2

"Cartier"

CAUGHT IN THE DRAFT — — — — — 2
Comédie militaire avec Bob Hope et Dorothy Lamour. A la suite d'une plaisanterie qui n'a pas "marché", un acteur de cinéma est engagé dans l'armée qu'il fuira d'ailleurs par aimer et où il fera preuve de bravoure.

THE MAN IN HALMOON STREET — 2
Bon mélodrame qui ressemble un peu aux films d'épouvante mais ne comporte rien de sinistre. Grâce à certaines "opérations glandulaires", un homme d'une centaine d'années a réussi à garder une apparence très jeune. Mais son médecin ne peut faire à temps une injection et l'individu vieillit et meurt en quelques minutes... Avec Nils Asther.

"Classic"

A NIGHT TO REMEMBER — — — — 1
Comédie dramatique sur une affaire de meurtre avec Loretta Young et Brian Aherne. — Un jeune couple s'établit dans une maison de pension et comme un homme est tué, tous les locataires sont soupçonnés. Le héros découvre finalement que le coupable est un de ses voisins.

YOU WERE NEVER LOVELLIER — — 2
Comédie musicale avec Fred Astaire et Rita Hayworth. Un propriétaire d'hôtel cherche à marier sa fille et imagine de lui envoyer les lettres anonymes. Le plan réussit, mais pas comme il l'avait désiré.

"Cinéma de Paris"

CAS DE CONSCIENCE — — — — — — 2
Drame avec Suzy Prim, Jules Berry, Roger Karl, etc.
— Le professeur Grandval a englouti sa fortune dans des recherches sur le cancer. Son oncle, de qui il doit hériter, lui refuse son aide financière et mène une vie de débauche, malgré son mauvais état cardiaque. Il a une crise et Grandval, au lieu de faire à son oncle la piqûre qui le sauverait, allègue le manque de digitaline, mais un ami trouve aussitôt la boîte d'ampoules de digitaline. L'oncle mort, Grandval peut consacrer l'héritage à ses travaux qui obtiennent plein succès. Mais Grandval, dont la femme a tout appris veut se tuer. Elle l'en empêche et partira avec lui dans une mission pour le traitement de la lèpre.
— Peut-on tuer pour un bon motif ? Peut-on supprimer un égoïste inutile qui s'oppose à la découverte d'un remède qui sauvera des milliers de malades? Ce film répond oui; la morale catholique rappelle que la vie ne nous appartient pas et qu'il n'est pas permis d'y attenter. On ne saurait nier cependant que l'acte du docteur tel que présenté ici, n'exclut pas les circonstances atténuantes.

Y songez-vous?

"Les bons films peuvent exercer une influence morale profonde sur ceux qui les voient."

S. S. Pie XI

HORAIRES DES PROGRAMMES

CAMBRAI: L'Aigle des Mers à 2 h. 4 h. 20, 6 h. 55 et 9 h. 20. Sujets courts.
CAPITOL: Représentations complètes à 2 h. et 2 h. 35, 6 h. 45 et 8 h. 30; Kismet à 2 h. 30, 6 h. 45 et 9 h. 20; représentation continue demain, de 1 h. 30 à 11 h.
CARTIER: "Caught in the Draft" à 3 h., 6 h. 25 et 9 h. 30; "The Man in Halfmoon Street" à 1 h. 10, 4 h. 35 et 8 h.; Nouvelles et sujet à 2 h. 40, 6 h. 05 et 9 h. 30.
CLASSIC: Nouvelles: 1 h. 20, 4 h. 30 et 7 h. 40; "A Night To Remember": 1 h. 30, 4 h. 40 et 7 h. 50; "You Never Lovelier" à 3 h., 6 h. 10 et 9 h. 20.
PARIS: Cas de conscience à 12 h. 45, 3 h. 41 et 8 h. 42; Rose à 2 h. 35 et 7 h. 30; Actualités: à 2 h. 05 et 7 h.
CINEMAS DE PARIS: Cas de conscience à 1 h. 45, 3 h. 44, 6 h. 45 et 9 h. 47; Rose à 2 h. 35, et 8 h. 35; Actualités à 2 h. 05 et 8 h. 05.
IMPERIAL: Sujet à 1 h. et 7 h.; Music in my Heart à 1 h. 36 et 7 h. 18; Winged Victory à 2 h. 55 et 8 h.
IMPERIAL: Sujet à 1 h. et 7 h.; Music in My Heart à 1 h. 36 et 7 h. 36; Winged Victory à 2 h. 55 et 8 h. 55.
PRINCESSE: Sujet à 1 h. et 7 h.; "Delinquent Daughters" à 1 h. 27 et 7 h. 27; "She's a Sweetheart" à 2 h. 46 et 8 h. 46; "Cheyenne Wildcat" à 3 h. 55 et 9 h. 55.
RIALTO: "Mademoiselle Josette ma femme" à 1 h. 40, 6 h. 10 et 10 h.; "Notre-Dame de la Mouise" à 3 h. 10 et 8 h. 20; Nouvelles: 1 h. 30 et 8 h.; Fin: 4 h. 50 et 11 h. 15.
VICTORIA: Flamme Of The Barbary Coast à 1 h. 10, 4 h., 6 h. 50, et 9 h. 40; Nouvelles: 2 h. 45 3 h. 32 et 8 h. 23; That's My Baby à 1 h. 52, 5 h. 12 et 8 h. 32. Continuel tous les jours de 1 h. à 11 h. 15.

(LEVIS)

ACADEMIE DE MUSIQUE: "Range Busters" à 7 h. 30 et 9 h. 30; Nouvelles: 7 h. 50; Comédie à 9 h. 35; "Les Nuits Moscovites" à 8 h.
CANADA: Black Raven à 6 h. 45; nouvelles à 7 h. 45. Sujet à 7 h. 55; Since You Went Away à 8 h. 10.
CINEMA DE LEVIS: "Three Of A Kind" à 7 h. et 9 h. 35. Reportage français à 8 h. 05; "Menaces" à 8 h. 35; March of Time à 8 h. 15.

ROSE — — — — — — — — — — — 2
Comédie sentimentale avec Jean Servais. Un conducteur d'autobus s'éprend de la maîtresse d'un richard. Celle-ci regrette son existence irrégulière et épouse finalement son amoureux.

"Empire"

CONEY ISLAND — — — — — — — — 2
DOUGHGIRLS — — — — — — — — — 3

"Français"

TAMPICO — — — — — — — — — — 2
FOLIES BERGERES — — — — — — — 3

"Impérial"

WINGED VICTORY — — — — — — — 2*
Belle production qui raconte l'histoire de six jeunes hommes qui ont un jour rêvé d'être aviateurs, se sont enrôlés, et ont du subir les divers phases d'un entraînement très rude qu'ils n'ont pas tous supporté. Leurs ambitions de jeunesse, leur vie de famille et les réactions de leurs parents sont montrées avec sympathie. — Bonne interprétation de Lon McCallister, Edmond O'Brien et Jeanne Crain.

MUSIC IN MY HEART — — — — — — 1
Sorte de comédie musicale avec Tony Martin et Rita Hayworth. Histoire de deux jeunes gens qui se rencontrent à la suite de la collision de leur automobile, deviennent amoureux l'un de l'autre et s'épouseront.

"Princesse"

CHEYENNE WIDCAT — — — — — — 2
DELINQUENT DAUGTHERS — — — — 2
SHE'S A SWEETHEART — — — — —
Film centré sur les activités d'une brave femme qui tient une cantine pour militaires et aide ceux-ci par l'affection qu'elle leur voue.

"Rialto"

MADEMOISELLE JOSETTE, MA FEMME — — — — — — — — — — — — — 2
Avec Annabella et Jean Murrat. Josette hérite de la somme de 3 millions d'une vieille tante à condition de se marier avant sa majorité. Mais son fiancé est en voyage pour un an. Elle demande à son parrain de l'épouser en tout bien tout honneur pour remplir la clause du testament en attendant le retour de Joe. Ce dernier accepte et le mariage pour rire devient un mariage pour vrai.

NOTRE-DAME DE LA MOUISE — 1*
Drame. — C'est l'histoire d'un jeune prêtre qui va fonder une paroisse dans la "zone" de Paris, et est reçu à coups de pierres par les jeunes communistes de l'endroit. A force de patience, il construira son église et se fera aimer de ses paroissiens.
— Interprétation bien soutenue par François Rozet et Georges Rollin.
Film recommandable qui illustre certains aspects de la vie qu'on ignore trop souvent. Il montre que les mouvements subversifs ne se propagent que parce qu'ils trouvent à recevoir la mauvaise semence.

"Victoria"

FLAME OF THE BARBARY COAST — 2
Mélodrame musical avec John Wayne et Ann Dvorak. — Le héros s'est fait voler au jeu par un aigrefin. Il lui rend la monnaie de sa pièce, ouvre une salle de jeu pour lui faire concurrence, et fait la conquête de sa fiancée. — L'histoire se passe à San-Francisco et donne quelques bonnes images du tremblement de terre de 1906.

THAT'S MY BABY — — — — — — — 1

LEVIS
"Académie de Musique"

RANGE BUSTERS — — — — — — — 2

LES NUITS MOSCOVITES — — — — 1
Drame russe dont les principaux interprètes sont Harry Baurr, Pierre-Richard Wilm, Spinelli et Annabella.

"Canada"

SINCE YOU WENT AWAY — — — — 1*
Excellente production de Selznick, le célèbre réalisateur de Gone With the Wind et de Rebecca.
— C'est l'histoire d'une mère qui, après le départ de son mari pour la guerre, tente donner à ses filles, un foyer normal. La vie continuera, réadaptée à ces conditions de crise dont certains coups atteindront durement les divers membres de la famille.
— Le développement du film est excessif, puisqu'il atteint presque trois heures. Mais le réalisme, l'humain de l'histoire et l'excellence de l'interprétation ne peuvent manquer d'intéresser vivement tous les auditeurs.
—En vedette : Claudette Colbert, Jennifer Jones, Joseph Cotten, Shirley Temple, Monty Wooley et Robert Walker.

THE BLACK RAVEN — — — — — — 1
Mélodrame sur une histoire de meurtre, avec George Zucco et Wanda McKay.

"Cinéma de Lévis"

THREE OF A KIND — — — — — — — 1
MENACES — — — — — — — — — — 2
Drame avec Mireille, John Loder, Eric von Stroheim, Jean Galland. Dans un hôtel d'étrangers, au Quartier Latin, vivent comme en famille, un étudiant, un jeune peintre, un savant autrichien, une vendeuse un Tchèque, d'autres encore. De septembre 1938 à septembre 1939, nous les verrons vivre, craindre, espérer. Nous assistons au mariage de la jeune vendeuse avec un journaliste anglais, à la mobilisation du peintre, à la mort de l'Autrichien chassé de son laboratoire par ce qu'ancien ennemi.

SHAWINIGAN
"Auditorium"

CIRCONSTANCES ATTENUANTES — 2
Comédie avec Michel Simon, Arletty Dorville, etc. — Par suite d'une panne dans la banlieue de Paris, l'ex-procureur Le Sentencier doit chercher refuge dans un café louche, car il ne compte pour clientèle que de mauvais garçons. Flairant une affaire, ceux-ci gagnent la sympathie de le Sentencier qui reste parmi eux. Ils veulent bientôt l'associer à leurs mauvais coups, et pour ne pas se trahir, celui-ci, accepte mais opère seul et pour ne pas voler, y va régulièrement de sa poche. Il fait même exécuter par ses amis le cambriolage de sa propre résidence. Un jour reconnu, il va subir un mauvais parti, mais il réussit à convaincre ses amis que le crime ne profite pas et ils vivent honnêtement.

SILVER CITY KID — — — — — — — 1

"Cartier"

LA CARAVANE HEROIQUE — — — 2*
A la fin de la guerre de Sécession, un officier de l'armée du Nord est chargé par le président Lincoln d'intercepter un convoi d'or destiné aux Confédérés. Il réussit dans sa mission, mais non sans peine. — Le fond du drame est historique et la réalisation du film dispose de moyens considérables. Forte distribution dominée par Errol Flynn et Miriam Hopkins.

"Roxy"

NOTHING BUT TROUBLE — — — — 1
FACES IN THE FOGS — — — — — — 3

AUJOURD'HUI jusqu'à jeudi
Mat., 20 c.; soir, 30 c., taxes inc.
VERSION FRANCAISE
"L'AIGLE DES MERS" avec
ERROL FLYNN
BRENDA MARSHALL
CLAUDE RAINS
DONALD CRISP, etc.
aussi sujets courts
Cambrai

Saint-Roch-des-Aulnaies (L'Islet)

Feu Mme Wilfrid Jean. — (D.N.C.) — Le 9 juin, un bel hommage a été rendu à la mémoire de Mme W. Jean (née Rose-Anna Proulx), décédée le 5, à l'âge de 66 ans.

La levée du corps fut faite par M. le curé H. Barabé et le service fut chanté par M. l'abbé Léon-Philippe Dancause, neveu de la défunte Assistaient comme diacre et sous-diacre : le Rév. P. Irénée Tardif et M. l'abbé Geo. Dumais, respectivement neveu et cousin. Au choeur : M. l'abbé Frs-Xavier Jean, beau-frère, et M. l'abbé Philippe Morneau.

La chorale paroissiale fit le chant, avec motets de circonstance par M. François Jean, de St-Philippe-de-Néri, Mlle L. Tremblay accompagnait à l'orgue.

M. Nap. Pelletier portait la croix. Les autres porteurs étaient MM. Aimé Pelletier, Jos. Bélanger, Jos. Bouchard, Lucien Pelletier, Lucien Ouellet, Alph. Caron.

M. R. Robitaille, de St-Philippe-de-Néri, conduisait le char funèbre.

Mme Th. Bouchard, Jos.-B. Pelletier, Art Deschênes et Am Castonguay représentaient la fraternité du Tiers-Ordre et Mmes A. Ouellet et Chs Boucher, tertiaires, firent la collecte, pendant le service.

Suivaient le deuil, son époux M. Wilfrid Jean; ses frères : MM Joseph et Gérard Proulx; ses beaux-frères : MM. Z. Tardif et Zébédée Jean; sa belle-soeur Mme Z. Proulx; ses neveux : M. et Mme Hervé Proulx, Gérard Tardif, Jean-Paul Tardif.

Parmi les nombreux parents venus des paroisses voisines, on remarquait : M. et Mme Gaudiose Barbeau, MM. Louis Dumais, François, Joseph et Hyacinthe Chamberland, M. et Mme R. Chamberland, Mme Chs Chamberland, Mme Lévesque, Mme Frs Proulx, M. et Mme Frs Jean M. et Mme Louis Bérubé, Mlle Estelle Chamberland, MM. Victorien Morneau et Roméo Jean, M. et Mme Arthur Jean, Léo St-Onge, Mmes Ls-Jos. et Chs Pelletier, Mme Amédée Gagnon, Mlle Rita Jean, M. et Mme Jos. Michaud, etc.

A la famille en deuil, nos vives condoléances.

Sépultures d'enfants. — Le 13 juin, a été inhumée Jocelyne enfant de M. et Mme Jean Pelletier, décédée à 2 mois.

— M. et Mme Jean-Paul Morin ont aussi perdu un bébé.

Nos condoléances.

De retour. — M. Raoul Giasson, fils de M. et Mme Alph. Giasson, est revenu dans sa famille après un traitement de plusieurs mois, dans un hôpital de Montréal. Le jeune homme est en bonne voie de guérison.

Il en est de même de Mlle Ghislaine Pelletier, de retour parmi les siens depuis quelques semaines.

Je ne sais plus rien demander avec ardeur, excepté l'accomplissement parfait de la volonté de Dieu sur mon âme.
Sainte Thérèse de l'Enfant-Jésus

LÉVIS et la Banlieue

Au collège de Lévis. — Le collège de Lévis n'accepte plus de pensionnaires vu que toutes les places restées libres à la fin de l'année sont maintenant attribuées.

La nouvelle évitera sans doute au public des démarches coûteuses et inutiles.

(Le Directeur).

A la population de Lévis. — La plus importante règle de santé est de respirer chaque jour, un air en mouvement. La deuxième règle, en importance, est une alimentation complète. L'importance de cette grande règle n'est pas à démontrer, les faits sont là. Le ministère de la Santé a fait afficher dans les tramways et dans les édifices publics, "L'Alimentation Officielle du Canada". Dans deux mois, il y aura, à Québec, un congrès de médecins. A ce congrès, les médecins ne traiteront que de la médecine préventive. Nous pouvons vous dire à l'avance que le sujet de l'alimentation complète sera au premier plan. Quant à nous, il nous reste qu'à vous convaincre de l'importance de l'alimentation et d'en prendre les moyens.

Une alimentation complète nous donnera, pour nous-mêmes, la santé, la résistance au travail. Pour une maman, l'énergie, les forces pour s'acquitter de la tâche la plus noble: l'éducation des enfants. Elle aura l'énergie pour répéter à un enfant, telle manière de faire, tels conseils. Si la maman n'est pas forte, elle laissera faire ou s'impatientera. Aussi, elle ne pourra pas prêter attention suffisante aux enfants âgés de un à 6 ans, alors qu'à cette période de la vie, nous, parents, nous bâtissons leur santé.

Une alimentation complète préviendra chez nos bébés, le rachitisme et les troubles digestifs. Chez les enfants, la carie dentaire, les troubles de la vue, les amygdales et les végétations. Est-ce qu'il ne vaut pas la peine de suivre cette grande règle de santé, la deuxième règle en importance ? Est-ce bien compliqué une alimentation complète ? Non: c'est très simple.

Deux grandes idées doivent nous guider: en premier lieu, nous devons manger les aliments suivants: pain ou céréales, patates, graisses, aliments qui créeront des forces pour faire notre travail. En deuxième lieu, viandes, oeufs, lait qui répareront l'usure des cellules.

Nous devons conclure qu'il n'est pas bien de manger indifféremment n'importe quel aliment. Nous devons distinguer, faire un choix parmi les divers aliments. Deux exemples à donner: notre corps a besoin d'une quantité considérable de chaux. Le lait est l'aliment le plus riche en chaux. Pourquoi n'en pas consommer, s'il ne donne pas de troubles digestifs ou autres ? Il nous est aussi nécessaire de conserver notre appétit. Pourquoi ne pas inclure dans notre menu des aliments qui ont pour fonction spéciale de conserver notre appétit ? Tels que gruau, beurre de peanut avec modération, steak de lard. Si nous consommons un autre aliment à la place de ceux-là, cet aliment nous sera utile, mais ne maintiendra pas notre appétit. N'en doutons pas, il vaut mieux consommer ces aliments indiqués que de manger des pilules qui coûtent cher, lesquelles sont supposées maintenir notre appétit.

Le ministère de la Santé de la province a mis à notre disposition, un guide sur l'alimentation. Nous vous conseillons fortement de vous le procurer au bureau de l'Unité sanitaire, 44, Fraser, Lévis.

Dr Bernard ROY,
officier médical intérimaire.

A la radio, ce soir. — M. Léonard Roy, de Lévis, secrétaire de la Chambre de commerce jr et publiciste officiel de la Fédération pour fins d'émissions radiophoniques, continuera ce soir ses séries de causeries, sur le réseau français de Radio-Canada, de 10 h. 15 à 10 h. 30.

M. Roy a intitulé sa causerie: Le rôle des Chambres de commerce jrs sur le plan national.

M. Roy fera écho à l'enquête entreprise sur les obstacles à l'unité canadienne.

A la Chambre jr. — En dépit de la chaleur estivale, nos corps publics continuent à se pencher sur nos problèmes. Pour sa part, la Chambre de commerce jr continue son travail sur le projet de centre civique qu'elle a déjà rendu public, prépare son mémoire sur notre problème de circulation et élabore la préparation d'un service de vignettes sur les principaux points de Lévis et de Lauzon, sur le travail de la Commission canadienne de la Jeunesse et sur le drapeau national.

Les auditeurs sont invités nombreux à écouter cette intéressante causerie.

Chez les Fermières. — Plus de 45 dames de Lévis ont participé avant-hier, à un congrès de Fermières tenu à St-Prosper, cté Dorchester. Il s'agissait d'un congrès régional annuel.

Mariage Côté-Hallé. — Samedi le 30 juin, en la chapelle des Congréganistes, à Lévis, a été célébré le mariage de Mlle Jeannine Hallé, fille de M. Eugène Hallé, de Lévis, et M. Roger Côté, fils de M. Emile Côté, de Rivière-du-Loup.

La bénédiction nuptiale leur fut donnée par M. l'abbé P. Jacques, vicaire de la paroisse. M. Emile Côté servait de témoin à son fils et M. Eugène Hallé accompagnait sa fille.

Pendant la messe nuptiale, un programme de chant fut rendu par des demoiselles Enfants de Marie.

Après la cérémonie, le déjeuner fut servi chez les parents de la mariée, puis les nouveaux époux partirent pour un voyage de noces à Montréal, Toronto et Chûtes Niagara.

Nos voeux de bonheur à l'heureux couple.

La balle molle à Lévis. — Ce soir, à 7 h., à la cour du collège de Lévis, le restaurant Lambert de St-Romuald rendra visite au garage Bégin de Lévis, dans une joute régulière de la ligue de balle molle du comté de Lévis.

Les amateurs sont invités cette joute qui ne manquera pas d'être très constatée.

Heure d'adoration. — Ce soir dans nos églises, auront lieu des heures d'adoration. A Lévis et à Lauzon, ces heures saintes seront dialoguées.

Les fidèles sont invités au grand nombre.

Beau succès. — Il nous fait plaisir d'apprendre que Mlle Judith Gamache, fille de M. et Mme J.-B. Gamache, de Lévis, s'est classée première parmi les élèves de sa classe, aux récents examens de l'université Laval. Mlle Gamache a obtenu son diplôme d'immatriculation "summa cum laude".

Nos félicitations.

Naissance

M. et Mme Jacques Paris font part à leurs parents et amis de la naissance d'un fils, baptisé le 23 juin, à l'église Notre-Dame de Lévis, sous les prénoms de Joseph-Ghislain. Parrain et marraine, M. et Mme Wilfrid Couture, oncle et tante de l'enfant. Porteuse, Mme Emilien Paris, grand-mère de l'enfant.

Bel hommage à Thérèse MacKenzie

D'imposantes obsèques ont été faites vendredi le 15 juin, à Thérèse, enfant de sieur Armand Dion et de dame Geneviève MacKenzie, décédée le 12 juin, à l'âge de 7 ans et 9 mois.

A l'église St-Patrice, la cérémonie fut solennelle. Le service a été chanté par le R. P. Denis Coll, assisté des RR. PP. E. McDonald et Chs O'Hara C. SS. R., comme diacre et sous-diacre.

Le deuil était conduit par son père, M. Armand Dion, ses oncles, MM. Paul-Emile, Marc et Roger Dion, René Drolet, Charlie, Roddy, Benedict et Jerôme MacKenzie, Clyde Sutherland, Bill West, J.-E. Bélanger, Edgar Dion, Rosaire Leclerc, François Dion et Ernest Caron. A la suite des membres de la famille nous remarquions MM. P. R. Leclerc, Paul et René Bélanger, Lucien et Jean-Paul Lachance, J.-Paul Hardy, Marcel Gingras, Claude Tessier, Paul Frenette, J.-O. Fréchette, A. Ledoux, E. Auger, L. A. Paré, Jos. Martel, C. Martel, M. Lafond, et R. Moisan.

L'inhumation eut lieu au cimetière St-Patrice.

Bel hommage à Mme Eug. St-Pierre

D'imposantes obsèques ont été faites mardi le 26 juin, à Mme Azélie Cloutier, épouse de feu Eugène St-Pierre décédée le 23 juin, à l'âge de 72 ans. Le départ s'est fait de la résidence mortuaire, 456, rue St-Joseph, pour l'église de St-Sauveur où la cérémonie fut solennelle. La levée du corps a été présidée par le R. P. A. Ménard, curé, et le R. P. Berlinguet a chanté le service, assisté des RR. PP. Leclerc et R. Bédard, comme diacre et sous-diacre. Le deuil était conduit par ses fils : MM. Roméo, Louis-Philippe, Paul et Gérard St-Pierre; ses gendres : MM. Henri Crépeault et Charles-Henri Dufresne; ses petits-fils : MM. Roland Crépeault, Yvon, Denis, Christian et Jacques St-Pierre; ses frères : MM. Elzéar et Joseph Cloutier; ses beaux-frères : MM. Etienne Hallé, Wilfrid Vadeboncoeur et Wilfrid Mercier; ses neveux : MM. Eugène, Maurice, Philippe et Jean-Marie Hallé, Lucien et Roger St-Pierre, René Bédard, Alphonse Cloutier, Ovila Chamberland, Honorius Lauzon; ses cousins : MM. W. Langlois, L. Després, K. Kirouac, Alfred Lamontagne, Hector St-Pierre, Rosaire et Henri St-Pierre, Albert Langlois, Lucien et D. Kirouac jr, J.-P. et M. Després, A.-L. Chs et Albert Lamontagne. A la suite des membres de la famille nous remarquions MM. J.-E.-Ulric Moisan, Paul Beaulieu, Philippe Verret, Marcel Crabot, Odilon et Ernest Morency, Jos. Patry, J.-A. Bédard, Ls-Georges Julien, Gérard Parent, George Drinkwater, Edouard Plamondon, Roland Lemay, Louis Picard, D.-N. McManus, Maurice et Régent Ouellet, Aimé Barthe, Jos., Henri et André Durand, André Barthe, Maurice Paquet, Gaudiose Bolduc, J. Drouin, Albert Corbeil, Cyrille Vallière, Raymond Lamontagne, Jos. Maheux, A. Tremblay, Henri Vadeboncoeur, etc.

L'inhumation eut lieu au cimetière St-Charles.

· Aujourd'hui tout comme hier ·

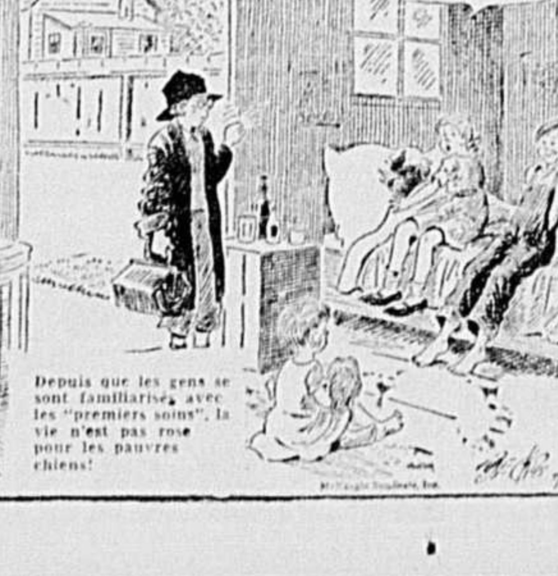

LA RADIO

X — Emission recommandée par le Centre catholique d'Action radiophonique.
* — Programme habituellement digne d'intéresser la classe d'auditeurs à laquelle il s'adresse.

Vendredi, le 6 juillet

5.45 p.m.—CBF—La Bourse.
6.00 p.m.—CKAC — Vie de famille.
6.15 p.m.—CBV-CBF— Radio-journal.
6.15 p.m.—CHRC— Les mélodies qu'on aime.
6.30 p.m.—CBV-CBF—Revue de l'actualité.
6.45 p.m.—CBV — Nouvelles anglaises de la B.B.C.
7.00 p.m. — CBV-CBF — Louise Leclerc et André Serval.
7.15 p.m. — CBV-CBF — Métropole
7.30 p.m. CBV-CBF— Trio vocal.
7.45 p.m.—CBV-CBF — La France du commando.
8.00 p.m.—CHRC— Causeries.
8.00 p.m.—CBV-CBF— Les voix de mon pays.
8.30 p.m.—CBV-CBF— Impromptu.
9.00 p.m.—CKCV — Lutte.
9.00 p.m.—CBV-CBF — L'heure de la valse.
9.30 p.m.—CBV-CBF—Orchestre de CBR.
10.00 p.m.—CBV-CBF — Radio-journal, français.
10.00 p.m.—CHRC— Les Variétés.
10.15 p.m.—CBV-CBF— Les Chambres de Commerce des Jeunes à Radio Canada.
10.30 p.m.—CBV-CBF — Chant et piano par Mlle Hall et Mlle Belle-Isle.
10.30 p.m.—CKCV— Rendez-vous avec Jacques Normand.
10.45 p.m.—CHRC — Miettes musicales.
11.28 p.m.—CBV-CBF— Bulletin de nouvelles.
12.00 p.m.—CBF—Nouvelles.

Samedi, le 7 juillet

7.45 a.m.—CKAC— Le quart d'heure de l'Oratoire.
8.00 a.m.—CBV-CBF — Radio-journal français.
8.00 a.m.—CKCV—Echos du matin.
8.15 a.m.—CBV-CBF— Elévations matutinales.
8.15 a.m.—CHRC— Prière du matin.
9.00 a.m.—CBV-CBF — Nouvelles.
10.00 a.m.—CBV-CBF — SAMEDI-JEUNESSE.

Les deux dernières émissions de Radio-Canada qui, sous la rubrique Samedi-Jeunesse ont réuni à la salle de l'Ermitage, tant de jeunes enthousiastes, répondent à une excellente formule: récréer et instruire. Comme on le sait, cette émission du samedi matin, à 10 heures, dont l'animateur est le R.P. Emile Legault, des Compagnons de Saint-Laurent et M. Roger Daveluy le metteur en ondes, abonde en sujets de toutes sortes: chansons populaires, contes, sketches, travaux de vulgarisation scientifique, concours, interview, etc.

Chaque semaine, Samedi-Jeunesse reçoit un invité de marque qui nous révèle le secret de ses succès dans sa profession. Bref, il y a de tout dans ce programme préparé pour les jeunes, programme récréatif, gai et instructif.

10.15 a.m. CKCV — Fantaisie du Samedi
11.00 a.m.—CBV-CBF — Le Quatuor de pianos

pianos. Le Quator de pianos de la N.B.C., dont le concert le samedi, 7 juillet, à 11 heures du matin, sera relayé par Radio-Canada, jouera les oeuvres suivantes:

Menuet	Boccherini
Jesu Joy of Man's Desiring	Bach
Etude, opus. 10 no 7	Chopin
Andante, de la Sonatine en ré majeur	Mozart
Ballet des poussins	Moussorgsky
Marche Militaire no 3	Schubert
Silhouette, opus. 8 no 4	Dvorak
L'Apprenti Sorcier	Dukas
Le Jongleur, opus. 31 no 3	Toch

11.0? a.m.—CKAC—Le club juvénile
11.15 a.m.—CKCV—Matinées sud-américaines.
11.30 a.m.—CBV-CBF—Divertissement.
12.00 midi—CBV-CBF— Airs d'opérettes
12.00 midi—CHRC—La chanson française.
12.30 p.m.—CBV-CBF—Nouvelles de la B. B. C.
12.35 p.m.—CBV-CBF— Le réveil rural.
1.00 p.m.—CBV-CBF—Programme musical.
1.15 p.m. CBV-CBF — Radio-journal
1.20 p.m.—CKAC—Les amis de la colonisation.
1.30 p.m.—CKCV — Voyage de musique
1.30 p.m.—CBV-CBF— Revue des hebdos
1.30 p.m.—CHRC—Musique de concert.
1.45 p.m.—CHRC—Choeur.
2.30 p.m. CKCV Méli-Mélo
2.30 p.m.—CBF— Baseball.
4.00 p.m.—CHRC Orgue.
4.00 p.m.—CBV CBF—Concert du samedi.
5.00 p.m.—CHRC—Fanfare.
5.00 p.m.—CKAC La Symphonie de Philadelphie
5.00 p.m.—CBV-CBF—Orchestre
6.00 p.m.—CBV-CBF—Radio - Epargne
6.15 p.m.—CBV-CBF Radio-journal
6.30 p.m.—CBF Société d'adoption et de protection de l'enfance.
6.30 p.m.—CBV—France combattante
6.30 p.m.—CKCV—Les grands chanteurs
7.00 p.m.—CHRC—Les modernistes
7.00 p.m.—CBV-CBF— Programme de la Jeunesse.
7.30 p.m.—CHRC—Musique hawaïenne
7.30 p.m.—CKCV—Autour de nos clochers.
7.45 p.m.—CBV CBF—Visages de la Nouvelle-France, par Guy Frégault
8.00 p.m. CBV-CBF Ici l'on chante
8.00 p.m. CBV-CBF— Ici l'on chante.

Les artistes d'"Ici, l'on chante" reviendront sur les ondes de Radio-Canada le samedi, 7 juillet, de 8 h. à 8 h. 30 du soir, avec une nouvelle gerbe de chansonnettes et d'airs, le tout sous la direction de Maurice Valiquette.

Cette émission relayée des studios de Radio-Canada à Québec. — Il s'agit du Palais Montcalm, — groupe quelques-uns des chanteurs et diseurs parmi les plus en vogue. Gilbert Darisse dirige l'orchestre et Roland Séguin, les Peintres de la Chanson.

Aux lecteurs qui nous l'ont demandé, voici le programme du samedi, 7 juillet: Madeleine et Paul La Petite Rivière (valse).

Les Peintres de la Chanson : Quand on a une femme et une auto.
L'orchestre: Until Tomorrow (rhumba).
G. Darisse et les Peintres de la Chanson: The Night is Young.
Madeleine: Fermé jusqu'à lundi.
Paul: Play Fiddle Play.
L'orchestre: A Robal (tango).
Madeleine, Paul et les Peintres de la Chanson: Mon coeur vient de prendre un coup de soleil.

8.00 p.m.—CHRC—Le tour de mon pays.
8.30 p.m.—CKCV—Musique variée.
8.30 p.m.—CBV-CBF— Sur le qui-vive.
9.00 p.m.—CHRC—Les montagnards laurentiens.
9.00 p.m.—CBF — Concert du samedi soir.
9.30 p.m.—CBV - CBF—Musique des prairies.
10.00 p.m.—CBV-CBF — Radio-journal.
10.00 p.m.—CHRC—Au foyer.
10.30 p.m. CBV CBF —Relais de Vancouver
11.00 p.m.—CKCV—Orchestre
10.45 p.m.—CHRC— Album populaire.
11.28 p.m.—CBV-CBF— Nouvelles
11.30 p.m.—CBV-CBF— Concert.
12.00 p.m.—CBV-CBF—Nouvelles.

AVIS

L'honorable M. Antonio Barrette, ministre du Travail de la Province de Québec, conformément aux dispositions de l'article 5 de la Loi de la convention collective (S. R. Q., 1941, chapitre 163, amendé par 7 Geo. VI, chapitre 29 et 8 Geo. VI, chapitre 30), donne avis par les présentes qu'il a reçu une requête en modification de la convention collective de travail relative aux employés de garage dont la juridiction territoriale s'étend au district de Québec.

L'avis de modification de cette convention a été publié dans la Gazette officielle de Québec du 23 juin 1945 de la façon suivante :

AVIS DE MODIFICATION

L'honorable Antonio Barrette, ministre du Travail, donne avis par les présentes, et ce, conformément aux dispositions de la Loi de la convention collective (S.R.Q. 1941, chapitre 163), la Section de l'Auto-Voiture, la Section des Stations de Service, de l'Association des Marchands Détaillants du Canada Inc., district de Québec et le Syndicat Catholique des Employés de Garage Inc., district de Québec lui ont présenté une requête à l'effet d'apporter les modifications suivantes au décret numéro 765, du 13 mai 1938 et amendements, relatif aux employés de garage du district de Québec. On demande :

1. — Que l'alinéa "i" du paragraphe 1 de l'article IV soit remplacé par le suivant :

"IV. — Salaire: — 1.—Zone I: —i.—Etablissements industriels — Salaires à l'heure ou à la semaine :— Dans tous les établissements de la zone I, appartenant à la juridiction industrielle, les taux de salaires à l'heure ou à la semaine seront les suivants pour les personnes désignées :

a) Compagnon :	
Classe A	$0.70
Classe B	0.60
Classe C	0.55
Classe D	0.50
b) Préposé aux accumulateurs, vulcani_ ou rechapeur	0.53
c) Vitrier et graisseur	0.50
d) Apprenti :	
1ère année	0.20
2ème année	0.30
3ème année	0.35
4ème année	0.41

2. — Que l'alinéa "ii" du paragraphe 1 de l'article IV soit remplacé par le suivant :

"i". — Etablissements commerciaux : — Dans les établissements de la zone I, appartenant à la juridiction commerciale (paragraphe "b" de l'article II), les hommes de service, les vendeurs d'essence, les laveurs et généralement les hommes qui font indifféremment les travaux mentionnés au paragraphe "b" de l'article II, ainsi que ceux qui font accidentellement du travail de caissier, recevront, pour le temps régulier, tel que défini à l'article VI, paragraphe "b", le salaire horaire minimum suivant :

	l'heure
débutant (1ère année)	$0.25
Classe B	0.35
Classe A	0.40

Pour tout travail fait en sus du temps régulier, les salariés de la présente catégorie recevront, en plus de leur salaire régulier, un supplément égal à 50% du taux de salaire minimum ici déterminé pour leur classification."

3. — Que l'alinéa 3 du paragraphe "a" de l'article VI soit remplacé par le suivant :

"Les compagnons, apprentis, préposés aux accumulateurs, vitriers, graisseurs, vulcanisateurs ou rechapeurs recevront, pour tout travail fait entre 7 heures et 11 heures p.m., en plus de leur salaire régulier, un supplément de salaire égal à 50% du taux de salaire de la convention pour leur classification; il est entendu toutefois que pour tout travail commencé avant 6 heures p.m., les taux majorés de salaire ne commenceront pas à compter avant 7 heures p.m."

4. — Que l'article VIII soit remplacé par le suivant :

"VIII. — Durée du décret : — Le présent décret restera en vigueur jusqu'au 28 novembre 1946. Il se renouvellera automatiquement d'année en année par la suite, à moins que l'une des parties contractantes donne avis à l'autre partie de son intention de l'abroger, trente (30) jours avant le 28 novembre de chaque année."

Durant les trente jours à compter de la date de publication de cet avis dans la "Gazette officielle de Québec", l'honorable ministre du Travail recevra les objections que les intéressées pourront désirer formuler contre ladite requête.

Le Sous-ministre du Travail,
GERARD TREMBLAY.
Ministère du Travail,
Québec, le 23 juin 1945.

St-Pacôme (Kam.)

Baptêmes. — (D.N.C.) — Le 2 avril, Joseph-Guy-Claude, enfant de M. et Mme Arthur Dionne (Cécile Chamberland). Par. et mar. M. Arthur Chamberland et Claudia Courcy, de Ste-Anne-de-la-Pocatière.

— Le 8, Marie-Andrée-Monique, fille de M. et Mme Louis-Philippe Dionne (Aimée Lévesque). Par. et mar., M. André Lévesque et Alice Lévesque, de St-Gabriel-Lalemant.

— Le 13, Joseph-Raymond-Jean-Yves, fils de M. et Mme Léo Dubé (Alice Leclerc). Par. et mar., M. Lucien Leclerc et Claire Dubé.

— Le même jour, Jos.-Edouard-Conrad, fils de M. et Mme Pierre D'Anjou (Anita Bard). Par. et mar., M. Edouard Lebel et Victoria Bard, de Gaulle, l'Islet.

— Le 9 mai, Jos.-Léo-Régent, fils de M. et Mme Joseph Laboissonnière (Elise Fitzback). Par. et mar., M. Léo Gagnon et Gabrielle Laboissonnière, de St-Frs-Xavier de Riv.-du-Loup.

— Le 24, Jos.-Léonard-Jocelyn, fils de M. et Mme Rolland Lévesque (Cécile Lebel). Par. et mar., M. l'abbé Léonard Lebel, vicaire à Rimouski, et Emma Lévesque, grand-tante de l'enfant, de Kamouraska.

— Le 30 Jos.-Alfred-Gérard-Majella, fils de M. et Mme Octave Fortin (Antoinette Meunier). Par. et mar., M. Auguste Fortin et Jeanne d'Arc Lévesque.

Sépultures. — Le 7 avril, eut lieu la sépulture de M. Frank Ouellet, fils de M. et Mme Lorenzo Ouellet (Edith Dionne), décédé à l'âge de 23 ans et 6 mois.

— Le 28, sépulture de M. Elzéar Dionne, époux de feu Mathilda Lévesque, décédé à l'âge de 93 ans.

— Le 5 mai, sépulture de M. Bénoni Lavoie, époux de feu Marie Collin, décédé à l'âge de 88 ans et 6 mois.

— Le 11, sépulture de Raymond Dionne, fils de M. et Mme Arthur Dionne, décédé à l'âge de 13 mois.

Issoudun (Lotb.)

Baptêmes. (D. N. C.) — Le 17 juin, M.-Jacqueline, enfant de M. et Mme Raoul Lamontagne. — Par. et mar., M. Zéphirin Desrochers et Mme Arthur Lamontagne, grands-parents de l'enfant.

— Le 17 également, Joseph-Jean-Guy-Dominique, enfant de M. et Mme Maurice Côté (Agnès Côté). — Par. et mar., M. Benoît Côté et Mlle Gracia Ferland.

— Le 18, Joseph-Léo, enfant de M. et Mme Alphonse Lalliberté (Florence Bittey). — Par. et mar., M. et Mme Edouard Pouliot, oncle et tante.

contrastant étrangement avec sa bienveillance foncière.

—Il me semble que votre intérêt dépasse celui que l'on accorde ordinairement à un étranger?

Milliard eut l'intuition que le curé, se tenant sur la défensive, eut pourtant désiré s'adresser à un ami de M. du Chastaigny. Il prit le parti d'être franc.

—Vous avez raison. M. du Chastaigny n'est pas pour moi un étranger. Il a une charmante fille, que j'espère bien conduire un beau jour à votre église pour que vous nous mariiez.

—Ah!

Le visage du pasteur s'éclaira.

Milliard sourit et continua:

—Monsieur du Chastaigny ne le sait pas encore, mais sa fille et moi nous sommes d'accord. Je vous en donne ma parole.

Son confident arrêta sur lui un moment ses yeux scrutateurs. Il hésitait entre deux partis. Mais, sous l'apparence débonnaire, le jugement était sûr. Ce qu'il lut sur le visage de Milliard l'encouragea à la confiance.

—Puisque les choses sont telles que vous serez bientôt son fils, il vaut mieux je crois que je vous parle.

—Je vous en prie.

Le prêtre demeura un moment pensif, puis:

—Oui, il vaut mieux que je vous dise tout, pour sa propre sécurité et pour celle de la jeune fille que vous devez épouser. Ce matin, sur ce banc, il m'a posé une question assez étrange pour que j'aie cru d'abord qu'elle n'avait pu naître que dans un esprit inquiet ou déséquilibré.

—Répétez-la moi, supplia Milliard.

—Je le puis, car il m'a parlé seulement comme à un homme qui nous inspire confiance. Il m'a demandé s'il est permis de sacrifier la vie de quelques personnes et la sienne propre pour en épargner beaucoup d'autres.

Milliard demeura un instant confondu, regar-

da le prêtre avec des yeux épouvantés. Puis d'une voix rauque:

—Il vous a posé cette question? dit-il. Cette question... insensée?

XVI
EXPLICATIONS

—Il me l'a posée dans les termes que je vous ai répétés.

—Et... qu'avez-vous répondu?

—J'ai cru ne pas devoir donner de réponse directe à une question aussi grave, posée par un homme qui ne me paraissait pas en pleine possession de son jugement. Et comme je tergiversais, c'est lui-même qui m'a suggéré qu'entre deux maux, c'est le moindre qu'il faut accepter... Je ne pouvais le nier; alors, il s'est contenté de sourire, sans insister... Une autre chose m'inquiète. En me quittant, il m'a remis une belle somme "pour célébrer des messes, m'a-t-il dit, pour le repos de son âme, lorsqu'elle sera dans le purgatoire qui lui paraîtra doux, car elle a connu en ce monde les tourments de l'enfer". Que vous en semble?

—Je crois que ce ne sont pas les propos d'un fou, dit Milliard chaudement. Et il a déjà quitté Roquebrune, dites-vous?

—Oui, il est descendu d'ici directement à la gare.

—Il y a combien de temps?

—C'était ce matin, de bonne heure, je sortais de l'église et passais par le jardin, comme de coutume, il y a déjà trois ou quatre heures.

—Il ne vous a pas indiqué sa destination?

—Non. Il m'a paru triste comme un homme qui sent planer sur lui les ailes de la mort... Et, tenez, là, devant ce buisson de roses, il s'est incliné en me demandant ma bénédiction. Puis, peut-être se repentant de son geste, il m'a lancé railleusement en s'éloignant l'ancien cri des gladiateurs: "Ave Coesar, morituri te salutant..."

—Il ne raillait pas, murmura Milliard d'une voix altérée.

Une journée agricole à la Pocatière

Ste-Anne-de-la-Pocatière . — (DNC). — Les cultivateurs idu Bas St-Laurent et tout particulièrement les éleveurs de bovins laitiers de race ont assisté en grand nombre mercredi le 4 juillet à un ralliement organisé à la Ferme Expérimentale de Ste-Anne-de-la-Pocatière, sous la présidence de M. J.-R. Pelletier, régisseur.

Cette journée d'étude fut des mieux réussie; plus de six cents éleveurs, depuis Plessisville jusqu'à Gaspé assistèrent à cette réunion, afin d'étudier les difficultés sérieuses qu'ils ont a envisager dans la production, la transformation et même la vente des produits laitiers.

Dès leur arrivée, les visiteurs se sont rendus à la Ferme Modèle de l'Ecole Supérieure d'Agriculture, où des démonstrations leur furent données par M. M.-Adrien Martin, agronome de l'Ile-Verte et MM. A. St-Pierre et H. Lavoie. Après quoi, ils se dirigèrent à la Ferme Expérimentale où d'intéressantes conférences furent prononcées par J.-P. Pagé. M. Pagé traita de l'électrification rurale. MM. J.-R. Pelletier et E. Godbout firent voir les réformes culturales les plus urgentes qu'il faudrait apporter en vue de la production économique du lait. M. R. Camirand traite des problèmes d'après-guerre dans la production du lait.

Le midi, un diner en plein air fut servi par les dames du Cercle des Fermières de Ste-Anne. Des démonstrations de machines nouvelles mues à l'électricité, de même que des tableaux éducatifs rapportant des expériences et des découvertes scientifiques furent montrés, affichés et expliqués.

De brèves allocutions furent faites par l'hon Laurent Barré, ministre d'Etat; Me Eugene Marquis, député du comté de Kamouraska aux Communes; M. l'abbébé Louis-Philippe Garon, directeur de l'Ecole Supérieure d'Agriculture de Ste-Anne, M. Florian Champagne, agronome régional; M. Pierre Turgeon, cultivateur et commandeur de l'Ordre du Mérite Agricole de St-Anselme; M. l'abbé Auguste Tardif de l'Ecole Supérieure d'Agriculture, etc.

L'hon. Laurent Barré

L'hon. Laurent Barré, ministre de l'Agriculture a rendu hommage aux cultivateurs du district pour tous les efforts qu'ils font pour améliorer leur terre. Depuis quelques années, poursuit-il vous ne recevez pas un juste prix pour vos produits agricoles, entre autres le beurre, le fromage et le foin. Je suis en faveur d'une hausse des prix de vos produits et je donnerai une prime sur le beurre."

Patrice Tardif

Le ministre d'Etat a félicité les cultivateurs de la région de s'occuper de leurs intérêts et leur a recommandé d'améliorer leur terre. Nous sommes disposés à vous tendre une main secourable, mais encore faut-il que vous vous unissiez et vous groupiez. Les agronomes continueront, je l'espère à demeurer de dignes apôtres du sol et à vous renseigner de la façon la plus pratique.

Eugène Marquis

Me Eugène Marquis, député du comté de Kamouraska se fit l'interprète des députés fédéraux pour féliciter les autorités de l'Ecole Supérieure d'agriculture et du collège de Ste-Anne pour le magnifique travail d'éducation qu'ils poursuivent à l'égard de nos jeunes ruraux. La Station Expérimentale de Ste-Anne est l'une de nos plus belles institutions du pays et les cultivateurs de toute la région sont toujours les bienvenus pour s'y renseigner sur les questions agricoles. Me Marquis a demandé aux cultivateurs d'envisager l'avenir de l'agriculture indépendamment de la politique et de travailler à promouvoir l'agriculture chez nous. Tous ensemble nous demanderons à la législature une garantie pour des prix de bases de vos produits. Ainsi vous aurez toujours des revenus qui garantiront la vie à tous les membres de votre famille".

Les membres du cercle des Fermières de Ste-Anne, servirent, à 6.15 p.m. au avillon de la Ferme Expérimentale, des goûters succulents et substantiels. Après quoi il y eut excursion dans les champs d'expérience de la Ferme Expérimentale, suivi de vues animées américaines et canadiennes illustrant les découvertes agronomiques et des inventions mécaniques, se rapportant à la production laitière. La journée s'est terminé par un programme récréatif du bon vieux 'temps, et à la façon des joyeux habitants du bas de Québec.

Ce fut l'un des plus grands événements agricoles de la région qui aient eu lieu en ces récentes années.

PRETS POUR MOINS!

Consultez le tableau ci-dessous avant d'emprunter n'importe où. Les paiements indiqués incluent les frais. Le taux Household est maintenant 1½% par mois sur le solde débiteur. C'est d'un quart inférieur au maximum autorisé par la loi des Petits Prêts qui s'applique aux prêts inférieurs à $500. Pour toute demande de prêt — de $20 à $1,000 — indiquez seulement combien il vous faut et comment vous désirez rembourser. Aucun endosseur ou valeurs banquables requis. Service rapide.

[illegible]	Choisissez le mode de remboursement				
	6 mensualités	9 mensualités	12 mensualités	15 mensualités	20 mensualités
$ 25	$ 4.29	$ 2.99	$ 2.29		
50	8.78	5.98	4.58		
100	17.55	11.96	9.17	$ 7.49	
150	26.33	17.94	13.75	11.24	
200	35.11	23.92	18.34	14.99	
300	52.66	35.88	27.50	22.48	
500	87.76	59.80	45.84	37.47	
700	122.87	83.72	64.18	52.46	$40.77
1000	175.53	119.61	91.68	74.94	58.25

Prêts limités à la ville et banlieue.

HOUSEHOLD FINANCE

Corporation of Canada

Fondée au Canada en 1928
QUEBEC, P.Q.
Suite 102 (2e plancher)
EDIFICE VILLENEUVE
284, rue St-Joseph Tél. : 4-8394
Raymond Girardin, gérant.

Jubilé d'or

● Cette photographie fut prise récemment à l'ocasion de la célébration du cinquantième anniversaire de prêtrise de M. l'abbé J.-E. Lemieux (à droite sur la deuxième rangée). M. l'abbé J.-E. Lemieux fit ses études au Séminaire de Chicoutimi et fut reçu prêtre à Sherbrooke le 11 novembre 1894, par Mgr Paul LaRocque. Il est le frère de feu dame Caroline Lemieux, épouse de feu François Gagné, de feu MM. Ferdinand et François Lemieux, et de MM. Charles, Georges, de Flint, Michigan, Marie et Alfred Lemieux. M. l'abbé J.-E. Lemieux compte également de nombreux neveux et nièces à Chicoutimi dont M. Eugène Lemieux de Jonquière. M. l'abbé J.-E. Lemieux est pensionnaire à l'hospice du Sacré-Coeur de Sherbrooke depuis 8 ans. Nos sincères félicitations au jubilaire.

St-Alexandre (Kam)

Naissances. — (DNC). — Marie-Henriette-Gervaise, fille de M. et Mme Roméo Blier (Gabrielle Pelletier). — Par. et mar., M. et Mme Ludger Pelletier, grands-parents de l'enfant.

—Le 8 juin, Jos.-Philippe-Denis, fils de M. Wilfrid Bérubé et dame Thérèse Ouellet. — Par. et mar., M. et Mme Philippe Tremblay, oncle et tante.

Mariages. — Le 31 mai, fut bénit le mariage de Mlle Georgette Bérubé, fille de M. et Mme Georges Bérubé, et M. Antonin Soucy, fils de M. et Mme Ovide Soucy, de Riv.-du-Loup. M. Geo. Bérubé accompagnait sa fille et M. Louis Lévesque servait de témoin à l'époux.

—Le 16 juin, mariage de Mlle Carmen D'Astous, fille de M. et Mme J.-Charles D'Astous et M. Oscar Soucy, fils de M. et Mme Ernest Soucy. Les deux pères servaient de témoins.

Nos voeux de bonheur.

Décès. — Le 3 mai, eurent lieu les funérailles de dame Démérise Laferrière, épouse de feu Onésime Pélerin, décédée le 30 avril, à l'âge de 86 ans.

—Le 9 mai, a été inhumé dans cette paroisse, M. Jos. Pelletier, époux de dame Aurélie Roy, décédé le 5, à la Riv.-du-Loup, à l'âge de 75 ans.

—Le 12 juin, a été inhumé en cette paroisse dame Eléonore Simard, épouse de feu M. Pierre Gagné, décédé à St-André, le 9, à l'âge de 80 ans.

Sépultures d'enfants. — Le 8 mai, a été inhumée Anne-Marie-Madeleine-Lise, fille de M. et Mme Fernand Gervais, décédée à l'âge de 1 mois.

—Le 10 mai, Marie-Francine, fille de M. et Mme Uldéric Marquis, décédée à l'âge de 5 mois.

—Le 9 juin, Jos.-Lucien, fils de M. et Mme Michel Deschênes, décédé à l'âge de 3 mois.

Nos condoléances aux familles.

Manifestation de foi

(Suite de la page 5)

sur les fréquentations pour les jeunes filles.

HOMMAGE AU SACERDOCE

Une soirée religieuse et civique très touchante s'est déroulée aux abords de l'église. Drapé de dignité sur son socle blanc, défiant les âges, sur son monument de pierre, le prêtre martyr, le colonisateur patriote et apôtre, M. l'abbé Charles-Edouard Bélanger dont on fête le centenaire de la mort apparait comme un géant du passé et un appel de la survie. Une foule recueillie sent revivre l'âme des ancêtres qui ont fait les Bois-Francs. Un enfant de la paroisse, M. l'abbé Joseph Lehoux, donne un vivant panégyrique et exalte cet athlète qui meurt victime de son zèle et de son travail, à 32 ans à peine, dans une randonnée digne des grands découvreurs. Ce que lui a fait, c'est qu'il a laissé au Canada ce qu'il vient nous redire c'est le devoir obscur, inlassable du sacerdoce. Derrière lui, derrière nos prêtres, nous trouvons nos chefs, le Christ. Derrière lui, derrière nos prêtres, il y a 19 siècles de bienfaits, de régénération et de solides vertus. Que d'autres viennent avec leurs faux prophetes et leurs promesses mensongères, que d'autres viennent avec leur triste négation, nous bâtirons l'avenir. Puis, avec nous batirons l'avenir. Puis, avec les acclamations et les vivats, avec les cantiques, on redit la foi au Pape, et aux chefs religieux, on clame l'honneur des 35 prêtres sorties de familles terriennes, qui constituent, l'ornement de Dieu. Rien ne pouvait mieux que le Credo terminer cette veillée d'armes-souvenir et cet hommage au Sacerdoce.

LES FLAMBEAUX AU REPOSOIR

Ensuite la foule se rendit processionnellement au reposoir avec flambeau en main. A onze heures, l'adoration est dirigée par le R. P. Albert Loubier, s.s. A minuit grand'messe au reposoir et communion nombreuse des foules.

AUJOURD'HUI JOURNEE DES ENFANTS

C'est aujourd'hui la journée du triomphe pour les enfants. Messe dialoguée à 10 heures, procession dans l'après-midi, touchante cérémonie de l'offrande joyeuse où les enfants, sous le symbole de bannières, donnent au Christ-Roi, leurs sacrifices et leurs prières, pour le succès du congrès. Un joli salice est offert au vénéré pasteur, M. l'abbé Alfred Boulet.

VEILLEE REPARATRICE

Le R. P. Victor Lelièvre, o.m.i., fera ce soir vibrer les coeurs aux accents enflammés de son zèle d'apôtre. Veillée de réparation et de prière où les flambeaux scanderont en leur rythme lumineux, la montée ardente des désirs, vers le Roi de l'Hostie.

NOS FOYERS EN CONGRES

Nos foyers au Christ-Roi! Oui il nous sauvera, oui il règne oui il est le Roi de la société familiale comme civile, oui il nous sauvera, lui le Roi de nos foyers.

Vous êtes, ô saint Michel, le protecteur de nos âmes au moment de leur passage du temps à l'éternité. En attendant ce moment décisif veillez sur nous, ô saint Archange !

Dom Gueranger

On pourrait éviter nombre de tragédies

TORONTO, 6. — Spécial — Aves l'arrivée des vacances d'été, la Ligue Canadienne de Santé signale que bien des morts par noyade pourraient être évitées, d'abord en ne courant aucun danger inutile, deuxièmement en pratiquant rapidement et longuement la respiration artificielle quand les accidents surviennent.

Il y a plusieurs années, on fit une campagne intense en vue d'obtenir plus d'attention dans les soins de sauvetage, et l'on déclarait que les victimes mouraient parce que l'on cessait trop tôt la respiration artificielle. Les victimes mouraient parce que l'on ne comprenait pas pleinement toute l'efficacité de la respiration artificielle.

Il existe des rapports parfaitement authentiques de succès obtenus après non moins de cinq heures de respiration artificielle. Dans des cas d'électrocution, il existe au moins un cas où une victime a repris connaissance après avoir semblé morte pendant huit heures. Après de tels faits, n'est-il pas étrange qu'on rapporte qu'en certains cas l'on ait cessé la respiration artificielle après une simple demi-heure d'efforts.

On signale que, même si la victime est restée jusqu'à trente minutes dans l'eau, il y a une chance que la vie ne soit pas éteinte et que grâce à des méthodes appropriées elle reprenne connaissance.

On insiste également pour que la respiration artificielle commence aussitôt que possible et continue longtemps, six heures ou plus. Tant que le corps n'a pas la raideur caractérisique de la mort, on ne peut conclure que toute vie est éteinte. L'un des cas de retour tardif à la vie, dont l'authenticité est le mieux garantie, est celui d'un enfant ramené à la vie après cinq heures de travail intense et plusieurs heures après que l'enfant avait été déclaré mort.

Il est également important que ceux qui recourent à la respiration artificielle s'assurent que l'air pénètre bien dans les poumons tandis qu'ils prodiguent leurs efforts à la victime. Il y a toujours cette possibilité qu'il se soit produit un spasme du larynx et que la victime ait été suffoquee plutôt que noyée.

La méthode de respiration artificielle la plus populaire est la méthode Schaefer. D'après cette méthode, le corps est légèrement soulevé à la taille pour permettre à l'eau de s'écouler des poumons et de l'estomac. La victime est alors couchée sur le ventre, la tête et la poitrine plus bas que le reste du corps. La tête doit être tournée de côté Le sauveteur s'agenouille à cheval sur la victime et exerce des pressions rythmiques dans la région des poumons. Si possible, le corps sera tenu chaud avec des couverhtures et des sacs d'eau chaude.

Les sauveteurs se rappelleront ces cinq points :

1.—Dégager le malade rapidement.

2.—Commencer la respiration artificielle sans délai.

3.—Le tenir chaudement, si possible.

4.—Ne pas cesser la respiration artificielle tant que le patient ne respire pas ou qu'il n'y a pas de signes bien nets de raideur.

5.—Après que le patient a commencé à respirer, ne pas le laisser se redresser, se mettre debout ou marcher; le maintenir étendu pendant qu'on le transporte et, enfin, le coucher.

Célébration de la St-Jean-Baptiste à l'Anc.-Lorette

De grandes démonstrations patriotiques ont marqué, dimanche dernier, la célébration, de notre fête nationale, par la section de l'Anc.-Lorette de la St-Jean-Baptiste. Le village était richement décoré de drapeaux, de banderoles, de fleurs, etc.

Une grand'messe solennelle fut chantée à 9 h. 30 et fut suivie d'un sermon de circonstance, par M. l'abbé Emile Turmel, curé de la paroisse, qui fit appel aux sentiments de reconnaissance des paroissiens envers nos ancêtres, et souligna particulièrement les devoirs qui nous incombent. A l'Offertoire, M. Cl. Létourneaup, prix d'Europe, exécuta deux magnifiques pièces de violon.

Dans l'après-midi, il y eut grande parade dans les rues du village. Ce défilé se composait comme suit : la fanfare de Loretteville, les cadets du Patro Laval, la compagnie no 19 des Zouaves pontificaux, les scouts, le char du petit saint Jean-Baptiste, personnifié par le jeune Maurice Drolet, fils de M. Eug. Drolet, et le char des officiers.

A 3 h. 30, il y eut une grande démonstration de gymnastique par le Patro Laval, sur le terrain du couvent.

A 8 h. 30, offrande d'un bouquet à madame la mairesse, par Mlle Milhomme. Ce bouquet était fourni par M. David Moisan, jardinier. Le programme comportait aussi un feu d'artifice, des chants patriotiques et des allocutions par des orateurs de marque.

La fanfare de Loretteville clôtura la journée en exécutant quelques marches militaires et des airs canadiens. Les scouts allumèrent le feu de la St-Jean-Baptiste, sous la direction de M. Albert Emond.

Congrès remis

Drummondville, 6. — (DNC)— Le congrès annuel de l'Association des Chefs de police et des Chefs de pompiers de la province de Québec, qui devait être tenu dans notre ville du 9 au 13 juillet, a été remis à une date indéterminée, en raison de l'ordonnance des autorités fédérales demandant de suspendre les congrès durant les mois d'été.

On améliorera le service téléphonique

Moins de cinq ans après que la main-d'oeuvre et les matériaux deviendront disponibles, la Cie de Téléphone Belle du Canada projette de dépenser $10,000,00 pour étendre le service téléphonique rural à 20,000 autres foyers ruraux du Québec et de l'Ontario, selon un article paru dans la dernière livraison du "Blue Bell" magazine mensuel des employés du téléphone Bell.

Cette somme sera affectée à des travaux de reconstruction, à l'aménagement de facilités pour desservir les clients dont les commandes ont été différées par suite de la pénurie du temps de guerre et de la demande inusitée, et à de nouvelles constructions en vue de l'expansion, et à cause de l'insuffisance des lignes nouvelles et de 20,000 milles de circuits neufs.

Elle ne comprend pas le coût de la conversion des centraux ruraux au même mode d'exploitation que celui des grandes villes et d'autres améliorations générales qui visent a fournir de l'emploi au plus grand nombre possible dans la période d'après-guerre. Ce sera la contribution de la Compagnie.

La Compagnie a entrepris d'autres études en vue de savoir ce que les cultivateurs des régions rurales pensent du service et ce qu'ils en attendent. A la lumière de ces données elle pourra élaborer d'autres projets encore plus vastes.

Fournir un excellent service à un prix que le cultivateur peut payer n'est pas une mince affaire lit-on dans cet article. On estime que 80 pour cent des familles rurales établies dans le territoire de la Compagnie Bell sont situées soit le long de lignes existantes ou assez près d'elles pour que le service puisse leur être fourni sans qu'il soit nécessaire d'exiger des frais spéciaux de construtior. A l'heure actuelle 38 p.c. seulement des habitations ont le service téléphonique. On a recours aux méthodes économiques de construction qui furent adoptées avant la guerre et on étudie d'autres perfectionnements qui ont vu le jour durant les dernières années.

"Les réalisations remarquables de la radiotéléphonie durant la guerre ont suscité beaucoup de descriptions fantaisistes des usages possibles de la communication radiophonique en temps de paix," est-il écrit dans l'article. "Cependant des expériences sont en cours en vue de déterminer la possibilité de fournir ce genre de service aux fermes éloignées de plusieurs milles du plus proche central téléphonique."

En sus d'accroître le rayonnement du service rural, la Compagnie de Téléphone Bell se propose de poursuivre sa politique d'amélioration continue du service. Dans les dix années qui suivront la guerre on prévoit que plus de 100 secteurs ruraux passeront au service à cadran. Cette transformation permettra l'installation d'appareils du plus récent modèle, qui seront beaucoup plus commodes que les types actuels et assureront une transmission plus nette.

A mesure que les matériaux seront plus abondants il sera possible de diminuer graduellement le nombre d'abonnés groupés sur une même ligne et d'installer une sonnerie qui ne sera entendue que par la moitié des abonnes d'une même ligne.

"La Cie de Téléphone Bell aide depuis longtemps à l'exploitation des lignes entertenues par les cultivateurs," ajoute l'article en conclusion. "Cette assistance sera accrue après la guerre et s'étendre depuis les simples conseils sur le recouvrement, et les methodes financières et administratives jusqu'à l'article plus important qui est de fournir un service satisfaisant".

La Vie des Saints

Vendredi, 6 juillet
SAINTE MECHTILDE

Mechtilde naquit en Bavière, au chateau de Diessen et eut pour père Berthold, comte, parent de Frédéric Barberousse et pour mère Sophie, qui donnèrent comme marque insigne de leur piété le changement de leur château en un monastère de religieuses, afin que Dieu y fut continuellement invoqué et prié. Mechtilde y fut placée à l'âge de 5 ans où son unique soin fut de plaire à J.-C. qui l'avait choisie de si bonne heure comme son épouse. Le mensonge et les paroles vaines ne sortaient jamais de sa bouche; lorsqu'elle fut plus avancée en âge elle mortifia son corps par une rigoureuse pénitence; elle fut aussi d'une obéissance parfaite, ne négligeant aucun commandement de sa supérieure et n'en différant pas l'exécution d'un seul moment. Elle fut élue abbesse de son monastère, se montrant une règle vivante; toujours la première à la prière, la plus fervente dans la mortification, la plus exacte au silence et la plus ponctuelle à toutes les observances. On ne vit non plus supérieure plus miséricordieuse, ni qui compâtit davantage aux fautes ou faiblesses de ses inférieures.

Mort de monsieur L.-G. Kavanagh

DRUMMONDVILLE, 6. — (D.N.C.) — M. Leslie-George Kavanagh, employé depuis plusieurs années à la Canadian Celanese, est décédé ces jours derniers à l'hôpital Ste-Croix de cette ville, à l'âge de 44 ans. Il était le fils de feu Tobias Kavanagh et de Alice Thurgood, de Montréal. Il laisse pour pleurer sa perte son épouse, née Burns (Ethel Mary), ainsi que sa mère.

Les fuérailles ont eu lieu en l'église Ste-Thérèse de notre ville et l'inhumation à Montréal.

Une aviation navale

HALIFAX, 6. — (B.U.P.) — L'établissement au Canada d'une flotte d'aviation navale a été reclamée hier, par le capitaine R.-E.-S. Bidwell, officier-commandant du H.M.S. Puncher, seul porte-avions auxiliaires entièrement dirigé par des Canadiens. "Les porte-avions demeureront, a déclaré Bidwell, et c'est maintenant le temps pour la marine canadienn d'en acquérir quelques-uns."

Mort de madame Georges Beaudet

LOTBINIERE, 6. (DNC). — Nous apprenons avec regret la mort de Mme Sophie De Villiers, épouse de feu Georges Beaudet, survenue mercredi, le 4 courant, à l'âge de 82 ans.

La défunte laisse dans le deuil, sa fille, Mme Amable Garneau, et plusieurs petits-enfants.

Mme Beaudet descendait d'une de nos vieilles familles canadiennes-françaises dont elle était l'une des dernières survivantes. Elle était la tante de M. Eugène Bernard, assistant-greffier de l'Assemblée Législative, de Mme Laroche, épouse de feu le docteur Laroche, de Québec, et de M. Garneau De Villiers, marchand. Elle laisse de nombreux petits-enfants, dont MM. Philippe et Bruno, de Lauzon, J.-Charles et Mme Thomas Lemay, de Montréal, Alexandre, aviateur, Mlle Jacqueline, garde-malade, de Montréal, M. Maurice De Villiers, de Lotbinière, Mlles Jacqueline et Colette, de Lotbinière.

Nos condoléances à la famille en deuil.

Deuil à M. et Mme Wilfrid Caron

M. Wilfrid Caron, employé à l'"Anglo-Canadian Pulp and Paper", et Mme Caron (Marguerite Matte) sont dans le deuil de leur fils Jean-Paul, décédé mercredi à l'âge de 17 ans et 8 mois.

Jean-Paul Caron laisse dans le deuil son père et sa mère; un frère, M. Jean-Yves Caron; ses soeurs: Mlles Madeleine, Yvette et Renée Caron. Il était le neveu du R. P. Lucien Matte, s.j., récemment nommé en Ethiopie; de la R. M. Saint-Jean-Baptiste, c.n.d., supérieure du couvent de Saint-Roch, et de la R. M. Saint-Tharcisius, des Soeurs Servantes de Jésus de Nazareth à Rimouski. Il laisse plusieurs autres oncles et tantes.

Le service de Jean-Paul Caron sera chanté demain, à 8 heures, en l'église Saint-Fidèle. Le cortège partira du No 280, 8ième Avenue. L'inhumation se fera au cimetière Saint-Charles.

Nos condoléances à M. et Mme Wilfrid Caron et aux autres membres de la famille.

Ste-Cécile (Nic.)

Mariages. — (DNC). — Le 24 mai, Mlle Monique Tousignant et M. Henri Nault, de Fortierville.

—Le 20 juin, Mlle Simonne Tousignant et M. Paul-Emile Morissette; Mlle Cécile Tousignant, de Fortierville, et M. Noël Tousignant.

Mutations. — M. J.-Paul Mailhotà M. Alphonse Lefebvre; M. Justinien St-Cyr à M. Edmond Carignan.

Adieu au monde. — Mlle Annette Paris chez les Soeurs Ste-Famille. Elle est la 6e à se donner à Dieu depuis 2 ans.

Confirmation. — Le 4 juin, notre paroisse saluait avec bonheur Son Exc. Mgr A. Lafortune. A cette occasion, 64 enfants furent confirmés.

Quarante-Heures. — Ces exercices ont été pieusement suivis. Il y eut heure d'adoration chaque jour, prêchée par M. le curé.

Fin d'année. — Félicitations aux nouvelles diplômées: Mlles Pauline Tousignant, Françoise Paquin, Bernadette Roux et Claire Germain.

M. le curé a fait l'examen des écoles. Le plus fort pourcentage a été obtenu par l'école St-Pierre, dirigée par Mme Albert Brisson.

SERVICES SPECIAUX

AU SALON FLEURI ENREG.
345, St-Joseph. Tél.: 5068
Fleurs naturelles et artificielles
61571 — 14-6 (26 fs) SS

DR DONAT ROY "Dentiste" chirurgien-dentiste. Anesthésie au gaz. Heures bureau, 9 h. à midi et 2 h. à 5 h. 173, 3e AVENUE à LIMOILOU. TEL. : 4-1252: rés. 8292.
62228—6-7 (36 fs) S.S.

ENTREPOSAGE

REPARATION ET confection à prix réduits durant l'été. Aussi fourrures du printemps et d'été. Hâtez-vous d'acheter.
ALPHONSE DION
5914, boul. LANGELIER
Tél.: 3-6547
60312 — 11-5 (v.l.mer. au 9-7) SS

L.-A. GAUCHER, ENR.
Réparation de radios et d'accessoires électriques de toutes sortes. Service prompt à prix modéré. Travail garanti par nos experts 98 DU PONT TEL. : 2-8768.
61314—3/6 (v.l.mer. au 6/8) S.S.

H. ROBERGE
VENTE ET REPARATION
MOTEURS ELECTRIQUES
POULIES ET COURROIES V
507 ST-VALLIER
QUEBEC
59064—6-4 (v l mer au 3-8) S.S

ALINE PATRY Enr.

SPECIALITES :
Trousseaux de baptême, cadeaux pour naissances etc. Voyez nos prix. Une visite est sollicitée. 53, rue de la COURONNE, Québec. Tél. : 4-1968.
60300-11-5 (v. s. l. au 7-7) S.S.

COMMUNIQUÉ DE LA CRÈCHE

Toujours deux familles

— Le public est accoutumé à oublier le père non marié et à concentrer son mépris sur la mère.

— Oui, on exige plus de la femme que de l'homme. Et c'est ce qui vaut, en partie, à nos mères la vénération qu'elles nous inspirent. Toutefois cette exigence commune ne diminue point, n'annule aucunement la dette des hommes envers notre oeuvre.

— C'est incontestable.

— Eh bien, en soixante-onze années d'existence, combien pensez-vous qu'il soit passé de sujets par l'Hôpital ?

— Je ne sais pas. Trois ou quatre mille ?

— Exactement 16,610 au premier janvier 1945.

— Toute de la région ?

— Ah non! Nous avons rendu service à tout l'Est de la province de Québec, à la région de Montréal souvent, aux provinces maritimes parfois et même à la Nouvelle-Angleterre. Je le répète, de toutes ces provenances, ce n'est point 16,610 mais 33,220 sujets père et mère, que nous avons secourus, c'est 28,600 familles protégées contre un déshonneur notoire, 28,600 familles soulagées du souci d'élever un enfant de source illégitime.

— Avouons, en effet, que cela commence à compter comme bienfait social.

— Allons plus loin : sur ces 33,20 familles, est-ce téméraire d'estimer qu'il y eut un millier de personnes au courant du service rendu et assez à l'aise pour faire quelque don, quelque legs testamentaire, pour donner quelque marque tangible d'une reconnaissance un peu durable ?

— Non; vous tablez sur un groupe de plus de 100,000 personnes: le père et la mère de l'enfant, les quatre grands-parents de l'enfant, cela fait tout de suite six personnes ; mais il reste encore les frères et les soeurs qui, surtout en cas de célibat, auraient été particulièrement affectés par un déshonneur connu.

— Vous voyez très bien la situation.

La Crèche, 680, chemin Ste-Foy, Québec. (Visite, chaque jour, de 2 à 3 h.) On accepte avec reconnaissance la moindre aumône.

COUR SUPERIEURE
En Matière de Faillite

VENTE A L'ENCAN

Dans l'affaire de la faillite de
JIMMY BERGERON,
Epicier et Boucher,
129, rue Montcalm,
Chicoutimi, Qué.
Débiteur.

Avis est par le present donné que LUNDI, le 9 JUILLET 1945 à 2 heures de l'apres-midi, sera vendu par encan public, sur les lieux, au magasin du susnommé débiteur, 129, rue Montcalm, Chicoutimi, l'actif de cette faillite comme suit:

ITEM A.— Fonds de Commerce de marchandises sèches $710.55
ITEM B.— Fonds de commerce d'Epiceries 807.16
ITEM C.— L'ameublement du magasin comprenant la machinerie du réfrigérateur "Frigidaire". Deux portes de réfrigérateur, un bloc à viande, moulin à viande, tranche jambon, une balance Hobart, une balance Dayton, une caisse enregistreuse Nationale, etc., etc. (cet item pour être vendu en détail).

Les item A et B seront offerts en vente à tant dans la piastre et au plus haut enchérisseur et l'item C sera vendu en detail et chaque article au plus haut enchérisseur.

L'inventaire de cet actif peut être examiné en tout temps en s'adressant au bureau des soussignés et le magasin sera ouvert pour inspection le matin de la date de la vente.

Conditions de paiement:
ARGENT COMPTANT
Chicoutimi, le 23 juin 1945.
PIERRE-E. LABERGE,
R.-ERNEST LEFAIVRE,
Syndics conjoints.

Bureau :
181, rue Racine,
Chicoutimi, Qué.

Décès:

Parents et amis sont priés d'assister aux funérailles sans autre invitation

BEDARD. — A l'hôpital Larochelle de Loretteville, le 6 juillet 1945, à l'âge de 55 ans est décédé M. Octave Bédard, cultivateur, époux en lères noces de feu dame Mathilde Hamel, en secondes noces de feu dame Yvonne Drolet, et en 3e noces de dame Agnès Latulippe, Ancienne-Lorette.

Les funérailles auront lieu lundi à 9 h. 30.

Départ de la maison mortuaire, Au Grand Désert, Ancienne-Loratte, à 9 h. 10, pour l'église paroissiale et de là au cimetière de la paroisse.
62316 6-7 2 fs)

CARON. — A Québec, le 4 juillet, 1945, à l'âge de 17 ans et 8 mois, est décédé, Jean-Paul Caron, fils de M. Wilfrid Caron, et de dame Marguerite-Eugénie Matte.

Les funérailles auront lieu samedi à 8 h.

Départ de la maison mortuaire, 280, 8e Avenue, Lim., à 7 h. 45, pour l'église de St-Fidèle, et de là au cimetière St-Charles.
62271 5-7 (2 fs)

RICHAR. — A Pont-Rouge, le 5 juillet 1945, à l'âge de 31 ans est décédé accidentellement M. Emilien Richard, restaurateur, époux de dame Aloysia Génois.

Les funérailles auront lieu lundi à 9 h.

Départ de la maison mortuaire, à 8 h. 45, pour l'église de Pont-Rouge, et de là au cimetière paroissial.
62323 6-7 (2 fs)

Services anniversaires

RACINE. — Lundi le 9 juillet, à 9 h., sera chanté le service anniversaire de dame Léda Turgeon, épouse de feu M. David Racine.

Parents et amis sont priés d'y assister.
62219 5-7 (2 fs)

St-Antonin (R.-du-L.)

Baptêmes. — (D.N.C.). — Le 4 avril, Marie-Camille-Hélène, enfant de M. et Mme Alphonse Lapointe. — Par. et mar., M. et Mme Jean Lavoie, oncle et tante.

—Le 8, Jos.-Martial-Ghislain, enfant de M. et Mme Armand Dubé. — Par. et mar., M. et Mme Edmond Bélanger, oncle et tante.

—Le 10, Jos.-Michel-Hervé, enfant de M. et Mme Lucien Soucy.— Par. et mar., M. et Mme Treffle Soucy.

—Le 13, Marie-Diane-Nicole, enfant de M. et Mme Paul Laforest. — Par. et mar., M. et Mme Geo.-Alphonse Bélanger.

—Le 16, Marie-Blanche-Elise, enfant de M. et Mme Maurice Landry. — Par. et mar., M. et Mme Treffle Landry, grands-parents.

—Marie - Georgette-Louise, enfant de M. et Mme Maurice Landry. — Par. et mar., M. et Mme W. Jean, grands-parents.

—Le 20, Joseph-Georges-Neuville, enfant de M. et Mme Neuville Desrosiers. — Par. et mar., M. et Mme Georges Kirouack, grands-parents.

—Le 4 mai, Jos.-Omer - Jean-Marie, enfant de M. et Mme Gérard Dumont. — Par. et mar., M. et Mme Omer Ouellet, oncle et tante.

—Le 5, Marie-Rose-Rita, enfant de M. et Mme Henri Côté. — Par. et mar., M. et Mme Pierre Côté, grands-parents.

—Le 6, Marie-Denise-Rejeanne, enfant de M. et Mme Ludger Maurais. — Par. et mar., M. et Mme Pierre Viel, de Saint-Alexandre, grands-parents.

—Le 18, Jos.-Aubert-Carol-Gaston, enfant de M. et Mme Remi Dubé. — Par. et mar., M. et Mme Aubert Charron, de Rivière-du-Loup, oncle et tante.

—Le 19, Jos.-Jean-Guy, enfant de M. et Mme Maurice Bouchard. —Par., Odina Bouchard; mar., dame Delina Pelletier, grands-parents.

—Le 23, Jos.-Robert-Adrien, enfant de M. et Mme Jean-Thomas Chouinard. — Par., Ed. Chouinard; mar., Mlle Rosa Bélanger, oncle et tante.

—Le 28, Jos.-Yvon-Réal-Gilbert, enfant de M. et Mme Real Dube. — Par. et mar., M. et Mme Alfred Roy, de Notre-Dame-du-Lac, oncle et tante.

—Le 21 juin, Jos.-Paul-André, enfant de M et Mme Arthur Pelletier. — Par., Adrien Pelletier; mar., Rosa Pelletier, frère et soeur.

Mariages. — Le 12 mai, M. Jean-Paul Lévesque, fils de Remi, et Mlle Isabelle April, fille de Rodrigue.

—Le 6 juin, M. Jean-Paul Marquis, fils de René, et Mlle Lauretté Belanger, fille de Gérard.

—Le 9, M. Antoine Viel, fils de Louis, et Mlle Alice Guérette, fille d'Alexandre.

—Le 30, M. Gilbert Boucher, fils d'Arthur, et Mlle Marie-Ange Paradis, fille d'Emile.

Sépultures. — Le 2 avril, Mme Pierre Verret, décédée le 28 mars, à l'âge de 90 ans.

—Le 27, Mme Euchariste Picard, décédée le 25 à l'âge de 88 ans.

—Le 7 mai, Mme Charles Castonguay, décédée le 3, à l'âge de 83 ans.

—Le 12, M. Euchariste Bélanger, décédé le 8, à l'âge de 87 ans.

Ste-Catherine (Portn.)

Sépulture. (D. N. C.) — Le 26 juin, fut inhumée Mme J.-Bernard Gagné (née Alice Rodrigue), de cette paroisse, décédée à l'âge de 43 ans.

Naissances. — Le 5 juin, François-Gustave, fils de M. et Mme Henri Martel (Bernadette Durand). — Par. et mar., M. et Mme François Martel.

— Le 24, Françoise, fille de M. et Mme Napoléon Ouellet. — Par. et mar., M. et Mme Alphonse Roy, de Beaumont.

Mariage. — Le 18 juin, M. Robert Côté, fils de M. et Mme Arthur Côté, de La Tuque, et Mlle Marie-Jeanne Robitaille, fille de M. et Mme Ernest Robitaille, de cette paroisse.

Soirées. — On a organisé, au profit de l'église de Ste-Catherine une série de soirées d'amusement qu'on a qualifiées de loisirs des vacances. Ces soirées consistent en euchre, bingo et concerts variées. Il y en aura une chaque samedi de juillet.

PIERRE D'ORSAN par F.-V. Martinet

Calendrier

VENDREDI, 6 JUILLET 1945

Ste Mechtilde, v.

Demain :

SS. Cyrille et Méthode, é. et c.

QUARANTE-HEURES

St-Pamphile

SOLEIL :	Lever :	5.19
	Coucher :	8.30
LUNE :	Lever :	2.53
	Coucher :	5.37

MAREES DE DEMAIN

Hautes : 5.10 a.m. — 5.16 p.m.
Basses : 12.55 a.m. — p.m.

Dern. quart., le 2, à 2 h. 13 m. du soir. Nouv. lune, le 9, à 9 h. 35 m. du mat. Prem. quart, le 17 à 3 h. 01 du matin. Pleine lune, le 24 à 10.25 m. du soir. Dern. quart, le 30, à 6 h. 30 m. du soir. (Ce calendrier n'est pas basé sur l'heure solaire, mais sur l'heure présentement en vigueur).

Offices du dimanche

LE DIMANCHE 8 JUILLET 1945

7e dim. après la Pentecôte, semi-double (vert). — Messe du dim., GLORIA, 2e or. de Ste Elisabeth, 3e or. A CUNCTIS, 4e or. PRO PAPA, CREDO, préface de la Ste Trinité.

II Vêpres du dim., mém. de Ste Elisabeth (II V.) et suffrage.

N. B.—Aux messes chantées du dim. sauf à la principale, 2e or. A CUNCTIS, 3e or. libre, 4e or. PRO PAPA.

Distributeurs audacieux !

On distribue ces jours-ci, par les rues de la ville, une petite circulaire qui invite les Québecois à écouter une conférence biblique à la salle Laprise. C'est là une de ces audaces coutumières aux Témoins de Jéhovah.

Nous attirons l'attention du chef de police sur une pareille violation d'un règlement municipal, car nous espérons bien que les organisateurs de cette conférence n'ont pas obtenu la permission de mener librement leur petite campagne. Nous nous étonnons surtout que le propriétaire de la salle Laprise ait loué ce local pour servir une aussi mauvaise cause.

S'il vous tombe un de ces petits imprimés sous la main, détruisez-le.

L'audace pour faire le mal et propager l'erreur dépasse souvent le dévouement pour le bien.

A. R.

Une visite de M. P.-E. Naggiar, à Montréal

Montréal, 6. — (DNC) — M. Paul-Emile Naggiar, ambassadeur de France, est de passage à Montréal, de retour de San-Francisco, à titre d'ancien consul général de la métropole, il connait bien notre ville et il ne voulait pas retourner à Paris sans voir salué ses anciens amis canadiens.

En réponse aux questions qu'on lui posait sur la conférence de San-Francisco, M. Naggiar a déclaré que le fait le plus remarquable, c'est que 52 nations y ont participé dans la plus parfaite harmonie. Une grande charte en est résultée et il ne reste plus qu'à mettre en pratique les principes qu'elle contient, ce qui ne saurait tarder puisque une commission provisoire commencera bientôt à siéger à Londres, qui verra au fonctionnement des divers organismes établis à San-Francisco.

M. Naggiar a été consul général de France à Montréal de 1921 à 1924. Il conserve de notre ville un vif souvenir et s'étonne des progrès qui s'y sont accomplis depuis son départ.

Paroisse de Sacré-Coeur-de-Jésus (Québec)

Les Ligues du Sacré-Coeur de la paroisse du Sacré-Coeur de Jésus auront encore leur assemblée générale dimanche prochain, le 8 juillet, à 7 h., comme d'habitude. Encouragés par le succès des vêpres chantées et servies par des ligueurs, elles espèrent qu'on viendra en grand nombre consoler le Coeur de Jésus à l'époque de l'année où on L'offense le plus. Tout le monde est invité comme au dernier mois, mais particulièrement tous les hommes et jeunes gens.

Films en Gaspésie

La série de séances cinématographiques commencée le 6 juillet pour le bénéfice des fermieres de la Gaspésie se continuera toute la semaine du 9 juillet. Voici l'itinéraire que suivra le projectionniste du service provincial de Ciné-Photographie :

Lundi, le 9 juillet, Caplan, mardi, le 10, dans l'après-midi à St-Alphonse, et dans la soirée à St-Siméon; mercredi, le 11, New-Richmond; jeudi, le 12, St-Jules; vendredi, le 13, Maria; samedi, le 14, dans l'après-midi St-Louis, et dans la soirée à St-Omer; dimanche, le 15, à Nouvelle.

Durant la même semaine, plusieurs séances cinématographiques sur la conservation des forêts seront présentées dans quelques paroisses du comté de Bellechasse. Ces séances seront données comme suit : lundi, le 9, à St-Raphaël; mardi, le 10, à Armagh; mercredi, le 11, à St-Philémon; jeudi, le 12 à Buckland; et vendredi, le 13, à St-Damien.

Je veux! C'est le mot le plus rare qui soit au monde, bien qu'il soit le plus fréquemment usurpé; et quand un homme en a le secret terrible, qu'il soit pauvre, et le dernier d'entre tous, soyez sûr qu'un jour vous le trouverez plus haut que vous.

Lacordaire

Visite des blessés à Charlesbourg

M. L.-A. Richard, sous-ministre de la Chasse et des Pêcheries, Mme Richard, le docteur Armand Brassard, directeur du Jardin Zoologique de Charlesbourg, le président de la Société Zoologique de Québec, le docteur Jean-Louis Tremblay, et les directeurs de la Société, recevaient, hier après-midi, au Jardin Zoologique, les blessés de l'hôpital militaire.

La Société était assistée des dames auxiliaires du Royal 22e Régiment, dont Mme Henri Chassé est la présidente, d'une section de la brigade ambulancière St-Jean, et de plusieurs membres de la Croix-Rouge.

Le major-général T.-L. Tremblay, C.M.G., D.S.O., inspecteur général de l'armée canadienne pour l'est du Canada et le brigadier J.-P.-E. Bernatchez, D.S.O., ancien commandant du Royal 22e Régiment, accompagnaient les convalescents dans une excursion qui dura deux heures et au cours de laquelle ils visitèrent les différents endroits du Jardin Zoologique.

A cette occasion, les dames auxiliaires du Royal 22e Régiment distribuèrent une centaine de paquets de cigarettes, des liqueurs et des rafraichissements de toutes sortes à nos blessés de guerre, dont la plupart sont revenus récemment d'outre-mer. C'était la seconde excursion organisée pour les patients de notre hôpital militaire, afin de leur faire paraitre moins longs leurs jours de convalescence.

Les visiteurs ont été transportés à Charlesbourg dans les autobus de l'armée.

Grande activité à Pine River

PINE RIVER, Man. — 6. — Cette petite ville de 250 âmes est déjà bourdonnante d'activité, savants, astronomes et journalistes y arrivent de tous les points du continent attirés par l'éclipse de soleil de lundi prochain. Depuis des semaines, les logis, ici et en divers endroits du nord du Manitoba ont été pris d'assaut et nombre d'astronomes apportent avec eux des tentes et des sacs de couchage.

Situé à quelque 243 milles au nord-ouest de Winnipeg, sur la ligne du Canadien National, Pine-River a été choisi par plusieurs astronomes et journalistes comme était l'endroit idéal pour y voir le phénomène solaire.

Des journalistes, des représentants de services de nouvelles et des photographes de plusieurs grandes villes américaines et canadiennes projettent de visiter Pine-River à cette occasion et les télégraphes du Canadien National ont fait installer une ligne spéciale de télégraphe pour transmettre les nouvelles des correspondants avant et durant l'éclipse. Des tables et autres commodités ont été mises à la disposition des journalistes. Des télégraphistes spéciaux soient en devoir et verront à ce que la préparation et la manipulation des dépêches se fassent avec la plus grande rapidité.

Chasse à l'homme

Toronto, 6. — (BUP). — Une chasse à l'homme dans les rues de Toronto s'est terminée par la capture de John Funkle, âgé de 24 ans. Deux policiers et deux civils poursuivirent le jeune homme qui était soupçonné de vol d'auto. C'est Stewart Jackson, employé de la maison T. Eaton, qui captura le fuyard. Finkle est accusé de vol d'automobile, de port d'arme illégal et de transport de narcotiques.

Un bébé se noie

Clermont, Charlevoix, 6. — (Spécial) — Un bébé de 19 mois, Martin Villeneuve, fils de M. Gérard Villeneuve, instituteur, s'est noyé mardi matin dans un ruisseau à peu de distance de la demeure de ses parents.

L'enfant s'échappa de la surveillance de M. et Mme Villeneuve et tomba dans le ruisseau pour être entraîné vraisemblablement dans la rivière Malbaie.

La dépouille n'a pas encore été retrouvée en dépit des recherches effectuées par plusieurs personnes. La Cie Donohue Brothers a même détourné les eaux de la rivière en fermant les écluses en vue de faciliter le travail des chercheurs.

Nos vives condoléances à la famille en deuil.

Cruelles brulures

Un citoyen de St-Sauveur, M. J.-A. Guay, domicilié à 103, rue Napoléon, et âgé de 36 ans, s'est brûlé, hier midi, en tentant d'éteindre les flammes qui venaient d'éclater dans son logement. Au cours de la soirée, M. Guay a fait venir la voiture de secours du service des incendies afin de recevoir un pansement; ce dernier lui a été donné par le pompier Fernand Soucy, assisté du pompier Robert Thivierge.

A Beauport

Appel nominal. (DNC).—Lundi le 9 juillet sera le jour de l'appel nominal des commissaires d'écoles. Dans la ville de Beauport, M. J.-P. Lussier, d'après l'information reçue, briguera de nouveau les suffrages.

A l'hôpital. — Mme Pierre Lortie, snr, est à l'Hôtel-Dieu de Québec, où elle a subi une opération chirurgicale.

—Mme Georges Boutet, de la rue Tremblay, a été transportée d'urgence à l'hôpital St-François d'Assise, le 2 juillet. Elle a subi une grave opération chirurgicale.

Blessés de guerre au Jardin Zoologique

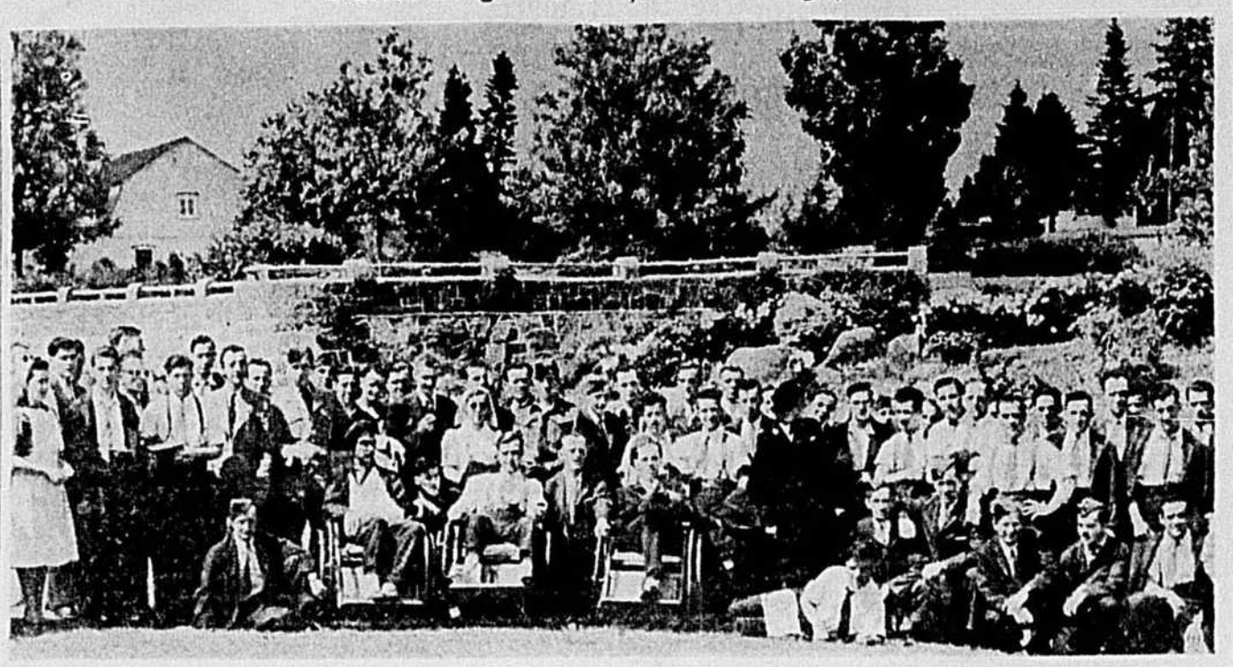

● Cette photo fut prise peu de temps après l'arrivée hier après-midi, au Jardin Zoologique de Charlesbourg des patients de l'hôpital militaire de Québec. C'était la seconde excursion organisée pour nos blessés de guerre, dont un bon nombre sont revenus récemment d'outre-mer. On remarque au centre, M. L.-A. Richard, sous-ministre de la Chasse et des Pêcheries, M. le docteur Armand Brassard, directeur du Jardin Zoologique de Québec, les Dames auxiliaires du royal 22e régiment et une section de la brigade ambulancière St-Jean.

Conventum au collège de Ste-Anne

STE-ANNE DE LA POCATIERE. — D.N.C. — Les finissants de la promotion 1934-35 au collège de Ste-Anne-de-la-Pocatière ont tenu, à leur Alma Mater, leur premier conventum, lundi et mardi dernier.

A leur arrivée au collège, lundi, les anciens élèves après avoir salué leurs professeurs, visitèrent le collège la montagne, les cours de récréation, etc. Le soir les vingt et un confrères se rendirent prendre un souper intime à l'hôtel Laurentide de la Rivière-Ouelle. A leur retour au collège, un réveillon leur fut servi.

Mardi matin, une messe solennelle a été célébrée en la chapelle du collège aux intentions de tous les confrères par M. l'abbé Rodolphe Nadeau, de l'évêché de Bathurst.

Le midi, tous ont assisté au traditionnel banquet dans le réfectoire des prêtres sous la présidence de M. Léo Bérubé. Les anciens ont pu encore une fois goûter le fameux "café des maîtres" et savourer les succulents gâteaux des bonnes soeurs de la Charité.

A l'issue du banquet Mgr Wilfrid Lebon, P.D., supérieur a souhaité aux élèves de la promotion 1934-35 la plus cordiale bienvenue. L'Alma Mater accueille toujours ses enfants avec joie. Mgr Lebon avoua qu'un ensemble de circonstances particulières avait fait de cette classe l'une de celles dont il a gardé le plus beau des souvenirs. En terminant, Mgr Lebon invita les anciens à revenir souvent à leur Alma Mater".

M. Léo Bérubé, président de la classe, prononça ensuite une brève allocution au nom de ses confrères. Il assura les autorités du collège de la gratitude des anciens à l'égard de leur Alma Mater, exprima leur joie de se retrouver sous son toit et fit part du désir de ses confrères de se réunir dans cinq ans.

Dans l'après-midi, les élèves ont pu "piquer une jase" à leur goût avant leur départ qui eut lieu le soir. Les fils de Sainte-Anne se sont séparés à regret, contents tout de même de s'être rencontrés, d'avoir causé avec leurs confrères et leurs professeurs d'autrefois, se promettant tous de revenir au prochain conventum qui aura lieu dans cinq ans. Les anciens élèves ont fait un don substantiel au collège de Ste-Anne pour l'achat d'un cor pour le contingent des Cadets.

Les élèves qui assistaient au conventum sont le Rév. Père Bertrand-Marie Boulay, O.P., secrétaire; Léo Bérubé, président, de Ste-Anne; M. l'abbé Rodolphe Nadeau, vice-président; Maurice Martineau, de St-Pacôme; Roland Castonguay, de St-Romuald, Québec; M. l'abbé Armand Labrie, de St-François, N.-Brunswick; Charles-Henri Dubé, de Montmagny; le R. P. J. Vaillancourt, o.m.i., de Québec; le R. P. B.-M. Pelletier, du couvent des Dominicains de St-Hyacinthe; Camille Pelletier, de St-Roch-des-Aulnaies; M. l'abbé Moïse Roy, de Montmagny; Gérard Lamonde, de Thetford-les-Mines; Fern. Gervais, de Vallée-Jonction, Beauce; le major René Laberge, de Beauport, Québec; F. Paré, de Rivière-du-Loup; le R. P. J.-M. Létourneau, de Grande-Allée, Québec; Jean-Paul Gonthier, de Coaticook; Rosario Hudon, de Ste-Anne-de-la-Pocatière; M. l'abbé Laurent Leclerc, de St-Casimir, comté de Portneuf; Hercule Lévesque, de Soldier Pond, Maine, U.S.A., et le Dr Aurèle Richard, de Québec.

Tim Buck nie

Toronto, 6. — (BUP). — Tim Buck a nié catégoriquement hier, que l'ambassade soviétique à Ottawa eût souscrit $40,000 au parti ouvrier-progressiste pour l'élection du 11 juin. Sa déclaration est à l'encontre d'une déclaration qui a été faite à l'enquête présidée par le juge Lebel.

Le chef du parti ouvrier-progressiste soutient que cette affirmation est "un exemple de l'irresponsabilité et de la malhonnêteté du service spécial de la Sûreté provinciale de l'Ontario". Il a ajouté que les deux membres de son parti à la Chambre des Communes réclameront l'institution d'un comité pour enquêter sur le travail du service spécial ci-haut nommé.

Heureuse décision

D'un commun accord le maire et les échevins ont décidé hier après-midi que durant les mois d'été les réunions du Comité administratif commenceront à 2 heures 30. Ils auront dès cet après-midi l'occasion de tenir leur résolution car le Comité se réunit avant la séance du conseil.

Faveur demandée

Les Dames Auxiliaires de l'armée ont écrit aux autorités municipales pour demander que la maison qu'elles occupent, Grande-Allée, soit exemptée de taxes. Elles font valoir qu'il s'agit en somme d'un service social. Les procureurs de la cité examineront la charte afin de voir si elle permet la commutation demandée.

Un congrès à Cabano

Ste-Anne de la Pocatière, (DNC). — La Fédération des Cercles de Fermières des comtés de Montmagn, l'Islet, Témiscouata-Sud et Kamouraska, tiendra son congrès annuel et sa quatrième exposition intercercles le 11 juillet prochain à Cabano dans le comté de Témiscouata.

La journée débutera par une messe solennelle célébrée à 8 h. en l'église de Cabano aux intentions des congressistes. Les fermières feront les frais du chant.

M. le curé Ph. Cyr, de Cabano, Mme Charles Gagné, présidente de la Fédération; Mlle Anne-Marie Vaillancourt, directrice des cercles de fermières; M. l'agronome Roland Leblanc et M. Gauthier, directeur de l'Ecole des Arts Domestiques prononceront d'intéressantes allocutions au cours de la séance de l'avant-midi.

Voici les grandes lignes du programme.

8 h. a.m. Messe solennelle à Cabano.

9 h. Visite de l'exposition intercercles.

9 h. 30 Ouverture du congrès; bienvenue par la présidence locale; allocutions de M. le curé; de la présidente ; de Mme Chs Gagné de Mlle A.-M. Vaillancourt et M. Gauthier.

10 h. Forum: La Fermière d'après-guerre.

12 h. Diner champêtre.

1 h. 30 Enquête sur l'organisation des loisirs à la campagne.

1 h. 45 Compte rendu du jugement de l'exposition. Boîte aux questions et réglement avec Mlle Anne-Marie Vaillancourt.

4 h. 30 Résolutions et voeux du congrès.

Mot de la fin par M. le curé Ph. Cyr.

Les congressistes sont priées d'apporter par écrit si possible quelques idées de leur cercle local sur le sujet d'études en réponse aux questions suivantes :

a) La Fermière, après 5 1-2 ans de guerre a-t-elle les mêmes idées qu'avant la guerre sur : a) l'orientation de la vie morale et intellectuelle de sa famille; b) sur l'organisation matérielle et économique de son foyer?

b) Quelle organisation paroissiale son initiative va-t-elle entreprendre en faveur des garçons et des filles rapatriés, démobilisés de la guerre et de l'usine?

BUENOS-AIRES, 6. — (BUP). — La "Casa radical", quartiers généraux de la puissante union civique radicale, a été remise hier au parti par le gouvernement. Cet édifice avait été saisi en décembre 1943, alors que le gouvernement avait décrété la dissolution de tous les partis politiques.

Des élections au Cap, hier

TROIS-RIVIERES, 6. — La cité du Cap de la Madeleine possède aujourd'hui un nouveau maire dans la personne de M. Irénée Rochefort, une figure nouvelle dans la politique municipale et qui a triomphé de trois adversaires, notamment du maire sortant de charge, M. Roméo Morrissette. Ce dernier a recueilli 435 votes alors que M. Rochefort en obtenu 462.

L'ancien maire Isidore Halley a reçu 179 votes et l'échevin sortant Louis Lamy, qui avait abandonné son siége échevinal pour porter opposition à M. Morrissette, n'a eu que 29 votes.

Au siége échevinal no 2, M. Paul Lemarier l'a emporté sur M. Poulin par une majorité de 4 voix. M. Lemarier a obtenu 63 votes et M. Poulin 59.

M. Ludovic Prescott et Donat Turmel furent élus par acclamation jeudi dernier, le premier au siége no 4, et le second au siége no 6.

La lutte a soulevé un vif intérêt dans la région du fait que M. Morrissette, qui a été défait hier, avait fait la lutte, le 11 juin dernier, dans le comté de Champlain à M. Brunelle, comme candidat indépendant.

Religieuse décédée

Nous recommandons aux prières de nos lecteurs l'âme de la révérende Soeur Sainte-Léopoldine, née Marie-Léopoldine Ouellet, décédée le cinq juillet, à la Maison-Mère des Soeurs de la Charité de Québec, à l'âge de 75 ans, 7 mois, 23 jours, après 54 ans, 2 mois, 2 jours de vie religieuse.

Lui survivent : ses frères : MM. Alfred et Joseph Ouellet, de Ste-Hélène de Kamouraska; Florian d'Auburn, Maine; ses neveux : M. l'abbé Rolland Ouellet, du collège de Ste-Anne-de-la-Pocatière et le révérend Frère Ovila Ouellet, o.m.i., de Hull.

Les funérailles auront lieu à la Maison-Mère, le samedi, sept juillet, à huit heures.

"L'Action Catholique" prie la communauté en deuil et les membres de la famille d'accepter l'expression de ses sincères condoléances.

Aujourd'hui

Conseil de ville. — Cet après-midi, à 3 heures, séance du Conseil de ville, à l'hôtel de ville. Le comité administratif siégera avant.

Cours d'été.—A l'amphithéâtre de Médecine de l'Université Laval, à 5 heures, cet après-midi, conférence de M. Henri Fontaine: "Un grand épistolier écrit à son siècle".

La Ville va élargir la rue Boisclair

La ville élargira la rue Boisclair, dans le quartier Limoilou. Il lui en coûtera $7,200 pour les travaux proprements dits et $8,000 pour l'expropriation d'un terrain. La décision en a été prise hier après-midi.

A la même occasion il a été question de divers projets. Ainsi une route partirait du chalet des employés municipaux pour gagner les abords du terrain de l'Exposition. De là le projet de canaliser le ruisseau Saint-Michel.

Le maire a dit que le Service social projetait d'ériger des maisons sur le terrain que la ville veut acquérir des Soeurs de l'Hôpital Général. On jetterait un pont à l'extrémité de l'avenue Renaud et la paroisse du Sacré-Coeur pourrait s'étendre de ce côté.

Le maire a parlé du même coup des émanations de gaz dont la population a eu à se plaindre mercredi soir. Il prétend que ces émanations provenaient de la rivière Saint-Charles et que cet état de choses ne se produirait pas si la rivière était éclusée. Il estime que ces travaux s'imposent de même que le pompage central. Il dit que le second projet est accepté par le gouvernement fédéral et que l'égout collecteur sera terminé cette année.

M. Bertrand dit que pour l'éclusage de la rivière il existe depuis 1912 un contrat engageant le gouvernement d'Ottawa. On se pique au sujet de l'égout collecteur et le maire réclame la paternité de cette réalisation.

Chez les C. de C. de Drummondville

Drummondville, 6. — (DNC)— Les membres du conseil local des Chevaliers de Colomb ont choisi leurs officiers pour 1945-46 avec le résultat suivants : grand-chevalier, M. J.-Lorenzo Paillé pour succéder au Dr Edmond Dansereau, qui prend sa retraite après avoir occupé cette charge depuis plusieurs années; député grand-chevalier, M. Hermann Gagnon; chancelier, M. Arthur Rochon; cérémoniaire, M. Marcel Pellerin; sec.-archiviste, M. Armand Rochon; secrétaire-financier, M. Albert David; trésorier, M. Charles Lupien, assisté de M. Charles Bourret; garde extérieure, M. Raymond Touchette; garde intérieure, M. Gaétan Pinard; syndics, MM. Edouard Demers, Raoul Héroux et J.-R. Brunelle; médecin, le Dr Lucien Hélie; avocat, Me Jules Saint-Pierre. L'intendant sera nommé plus tard, par l'exécutif. Le conseil compte actuellement plus de 600 membres actifs.

A BEAUCEVILLE

Le Dr Jules Hallé, spécialiste des yeux, oreilles, du nez et de la gorge sera à l'hôpital de Beauceville, lundi, 9 juillet, pour la journée.

AVOCATS
GASTON ESNOUF C. R.
FRANCOIS VEILLEUX, LL L
111, Côte de la Montagne.
Tél.: 2-1218.

CAMIONS **GMC** — 1945 —
DE ½ TONNE A 3 TONNES
Pour livraison sur présentation de permis
PIECES ET ACCESSOIRES "GENERAL MOTORS"
Pour Buick — Pontiac — Chevrolet — Oldsmobile — Cadillac
LeSalle — Camion GMC — Chevrolet et Maple Leaf
AUTOMOBILES, INC.
12, de la COURONNE, Québec, Tél.: 2-1208

VESTONS SPORT
élégants pour messieurs -
N'attendez pas que l'été soit plus avancé pour porter un veston sport — C'est la grande mode et vous économiserez en même temps votre complet — Choisissez le vôtre, soit en tweed de fantaisie, chevronné ou carreauté, ou en beau tissu polo velouté — Teintes de drab, brun, coco et gris.
Au choix :
19.50 et **22.50**
2e. magasin principal
SYNDICAT de QUÉBEC LIMITÉE
LUCIEN COTÉ, Président et Gérant Général
CH.-EUG. COTÉ, Vice-Président — P.-EMILE COTÉ, Directeur
MEMBRE de L'ASSOCIATION DES MARCHANDS DETAILLANTS DU CANADA INC.

MARK DROUIN
ROSS DROUIN
& PAUL LEBEL
avocats.
Edifice Quebec Power, Québec, P.Q.

GRAND BAZAR
du 7 au 15 JUILET
ST-LUC, Dorchester
Ouvert tous les soirs, et les après-midis des 8 et 15.
BIENVENUE A TOUS
LUNDI, 9 - Soirée récréative
MERC. 11 " Campagnarde

Le Gouvernement a enlevé la taxe de 8% et nous avons baissé les prix en proportion sur les Peintures "SICO".
BROUSSEAU & FRERE, Enr.
Le magasin du coin St-Paul et Henderson

AFIN DE FAIRE
BENEFICIER NOS EMPLOYES
des FINS de SEMAINES des
MOIS DE
JUILLET ET AOUT
NOS
MAGASINS BUREAUX et ENTREPOTS
FERMERONT A 1 HEURE
TOUS LES SAMEDIS
DURANT CES DEUX MOIS.
SIMARD & FRERE, Enrg.
ENTREPRENEURS - PEINTRES - QUINCAILLIERS
270-272 rue St-Joseph — Québec