La première journée du procès de Maurice Fraser (p. 4)

Elections à Sherbrooke à la fin du mois de mars (p. 3)

W. H. ADAM LTÉE. LTD.
SOUSCRIVEZ — FONDS DE SECOURS
MARIE-REINE DU MONDE — 569-4214

METEO: Dans la région des Cantons de l'Est: nuageux avec périodes de temps clair. Minimum et maximum à Sherbrooke: 15 et 35. Aperçu pour demain: généralement ensoleillé avec température de saison.

LA TRIBUNE
LE PLUS GRAND QUOTIDIEN DE LA RIVE SUD

GailuRon
LE BON PAIN DE CHEZ NOUS
Ça c'est bon!
C'est de la boulangerie
Larochelle et Frères LTEE
1520, King O., 569-5917, Sherbrooke

60e ANNEE — No 12 | SHERBROOKE, MARDI, 4 MARS 1969 | DERNIERE EDITION 10 CENTS

Une autre journée importante en perspective

RÉUSSITE DES PREMIÈRES MANOEUVRES D'APOLLO-9

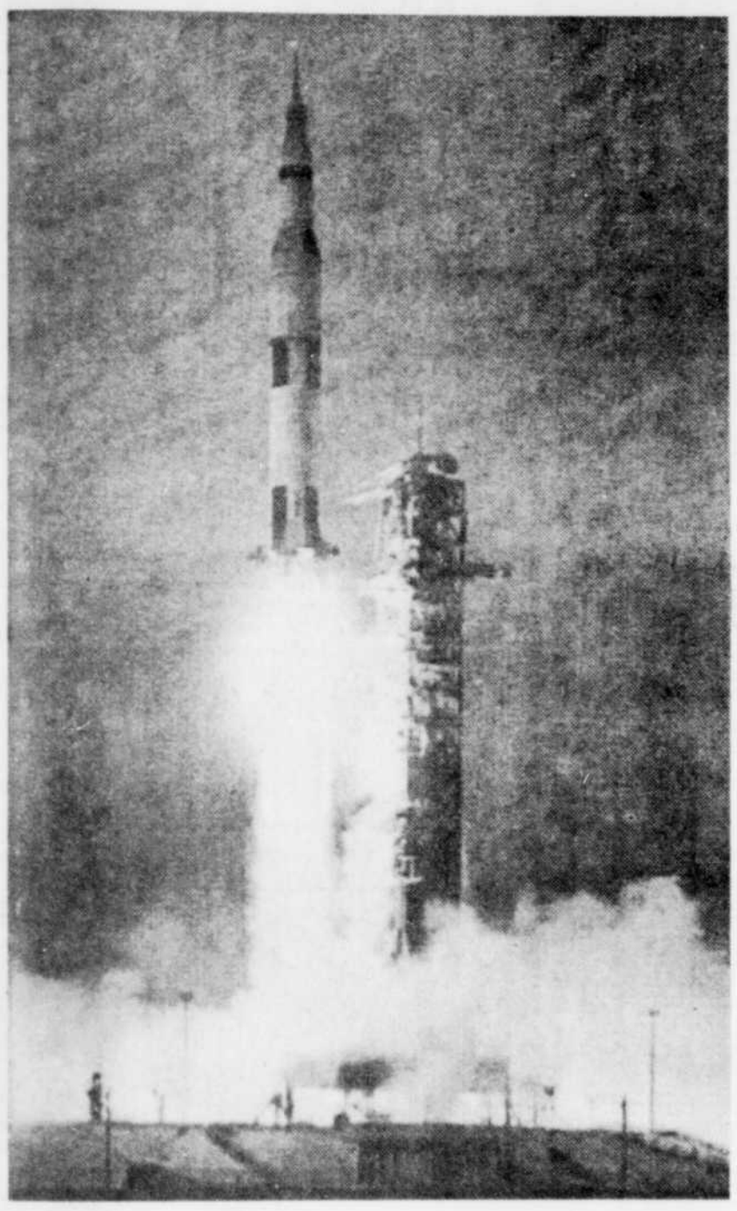

CAP KENNEDY, (AFP-PA) — Après avoir réussi les premières manoeuvres importantes de leur vol de 10 jours, les cosmonautes d'Apollo-9 ont allumé la fusée porteuse qu'ils ont placée sur orbite solaire et se sont préparés à un sommeil de neuf heures. James A. McDivitt et David Scott, colonels d'aviation, et le civil Russell L. Schweickart, ont allumé leur propre système de propulsion de 20,500 livres pour porter leur orbite à 128 milles.

Au cours de la première phase de la manoeuvre, la cabine triplace s'est normalement dégagée du troisième et dernier étage de la fusée porteuse, enserrant à une extrémité, le module lunaire de débarquement, et s'en est éloignée de 50 pieds. Elle a alors opéré un virage sur elle-même, suivant un angle de 180 degrés, de manière à se présenter, nez en avant, dans l'axe exact de l'écoutille supérieure du Lem, en vue de l'emboîtement ultérieur des deux éléments.

Dans cette position, l'équipage d'Apollo-9 a pu observer à l'oeil nu le module lunaire évoluant dans l'espace, à la remorque de Saturne-5, ce que nul n'avait fait jusqu'à présent, le Lem n'ayant encore jamais été accompagné sur orbitre terrestre par un engin à équipage.

Un boyau

Se rapprochant du Lem avec une extrême lenteur, la cabine triplace s'est arrimée à son écoutille supérieure. A 14 h. 02 exactement, l'enclenchement automatique devant produire par la suite un boyau de 32 pouces de diamètre dans lequel James McDivitt et Russell Schwickart devront ramper à plat ventre pour passer d'un engin à l'autre. La manoeuvre de jonction s'est opérée en douceur, a précisé le porte-parole de la NASA, citant les propres termes du colonel McDivitt. Il est important qu'elle ait été totalement couronnée de succès puisque, sans un tel arrimage, il ne saurait être question pour la NASA d'envoyer des hommes sur la lune dans les mois prochains.

Un peu plus d'une heure après, le long attelage formé du troisième étage de Saturne-5, du module lunaire et des compartiments commandement et service de la cabine Apollo s'est disloqué.

Dégagement

A 15 h. 08 le commandant d'Apollo a procédé à une première manoeuvre de dégagement, qui s'est traduite par une accélération a suffi pour actionner le dispositif à ressorts fixant les quatre pattes de l'araignée lunaire à la paroi du dernier palier de la fusée et celui-ci s'est immédiatement détaché du train spatial proprement dit, d'où les cosmonautes ont pu le suivre du regard juste au-dessus et en avant d'Apollo-9.

La distance séparant le S-4-B de l'attelage Apollo-Lem s'est accrue avec un premier réallumage de la fusée, qui a éliminé tout risque de collision avec la cabine des trois cosmonautes.

Merveilleux spectacle

Pour ceux-ci, ce fut un merveilleux spectacle de lumière: "On dirait, s'est écrié l'un d'eux, une grande étoile qui disparait dans le lointain."

Une seconde mise à feu du palier S-4-B, qui pèse une quinzaine de tonnes, devait l'arracher à 17 h. 06, 22 h. 06 gmt à l'attraction terrestre, à une vitesse voisine de 25,000 milles à l'heure, et le projettera vers une orbitre solaire sans fin.

Incidents techniques

A ce moments-là, les incidents techniques signalés dans les premières heures du voyage d'Apollo-9 ne seront plus sans doute qu'un mauvais souvenir. Aucun d'eux, en effet, n'a eu de suites fâcheuses.

En premier lieu, l'ordinateur de pilotage automatique avait fait croire à l'équipage de la cabine que celle-ci s'était placée sur une orbitre terrestre inférieure à celle sur laquelle il évoluait en réalité. On eut même l'impression, à un moment donné, qu'une telle avarie risquait de compromettre les principales opérations prévues au programme du vol. Il n'en fut rien et la NASA annonça bientôt, sans autres explications, que l'appareil était désormais en parfait état de marche.

Virage à gauche

Peu après, James McDivitt signalait qu'il avait eu du mal à virer à gauche lors de la manoeuvre de transportation. Il s'agissait simplement d'une soupape d'une des fusées directionnelles du véhicule spatial qui s'était trouvée obstruée accidentellement. Vérification faite, l'équipage d'Apollo réussissait à rouvrir la soupape, qui ne lui a plus donné d'ennuis depuis lors.

Une légère hausse de température fut d'autre part, constatée dans un propulseur de contrôle. Mais celui-ci revint sans doute de lui-même à la normale, aucune nouvelle défaillance n'ayant été déplorée par l'équipage dans cet élément moteur.

Une seule

Pour la fin de la première journée de leur mission orbitale, le colonel McDivitt et ses camarades n'avaient plus qu'une manoeuvre à effectuer: en même temps que le troisième étage de Saturne-5 s'écartait définitivement de la terre, l'attelage Apollo-Lem devait se placer par pilotage automatique, sur une nouvelle orbitre terrestre, dont les coordonnées prévues sont de 130 milles de périgée et de 151 milles d'apogée. Après quoi, l'équipage devait prendre son repas du soir et s'accorder un repos bien gagné.

Contrairement à ce qui s'était passé lors d'Apollo-8, les cosmonautes d'Apollo-9 sont autorisés à dormir tous les trois en même temps, ce qui annonçait, à moins d'imprévus, de longues heures de silence pour la nuit d'hier à aujourd'hui.

Aujourd'hui

Le programme de la deuxième journée prévoit une série d'allumages des moteurs de la cabine-mère, toujours arrimée au Lem, qui devrait s'inscrire sur une orbitre de 221 milles d'apogée d'abord et de 310 milles ensuite. L'attelage se trouvera alors, par rapport au soleil, dans les meilleures conditions possibles d'éclairage en vue des opérations ultérieures.

James McDivitt

Russell Schweickart

David Scott

Devant un jury de huit hommes et de quatre femmes

Sirhan s'identifie tout simplement comme étant l'assassin de Kennedy

LOS ANGELES (PA) — Sirhan Bishara Sirhan a témoigné hier à son procès pour meurtre et s'est tout simplement identifié comme l'assassin du sénateur Robert F. Kennedy.

Il s'est borné à ajouter qu'à ce moment, "je ne me rendais compte de rien".

"Avez-vous, le ou vers le 5 juin 1968 abattu le sénateur Kennedy?" a demandé le procureur de la défense, M. Grant Cooper, alors qu'il interrogeait le jeune Jordanien.

"Oui"

"Oui, monsieur", a répondu l'accusé d'une voix égale.

Le procureur a alors fait allusion aux autres accusations qui pèsent sur Sirhan: cinq personnes qui entouraient le sénateur, à l'hôtel Ambassader, avaient été blessées.

Le défendeur a témoigné qu'il n'en connaissait aucune, qu'il n'entretenait aucune haine envers elles et qu'il ne s'était même pas rendu compte que les coups de feu les avaient atteintes.

M. Cooper a cité des notes tirées d'un carnet trouvé chez l'accusé.

"Je suis de plus en plus décidé à tuer le sénateur Robert F. Kennedy", annonçait une des notes

Sirhan a reconnu qu'il était l'auteur de la phrase et a formellement identifié sa propre écriture.

Le jury de huit hommes et de quatre femmes écoutait attentivement le témoignage de Sirhan qui s'exprimait très calmement.

Sirhan a témoigné immédiatement après sa mère qui a affirmé que les horreurs de la guerre israélo-arabe de 1948 avaient créé un choc profond chez son fils.

Sirhan joue sa vie dans ce procès, étant accusé de meurtre avec préméditation. La défense soutient que Sirhan était farouchement pro-Arabe et qu'il avait été furieux devant ce qu'il appelait les déclarations pro-israéliennes du sénateur Kennedy.

Nouvelles brèves

Contrats révoqués

MONTREAL, (PC) — Le ministre des Postes, M. Eric Kierans, a déclaré hier que son ministère avait révoqué tous les contrats et ententes temporaires qu'il avait signé avec la compagnie Rod Service pour la livraison expresse et de livraison motorisée dans la région de Montréal.

M. Kierans déclare dans un communiqué que les documents nécessaires à cette fin ont été signés et qu'ils permettent au ministère d'assumer lui-même ces services à partir du 15 mars courant.

"Comme ministre des Postes, j'ai étudié la situation adéquate, je dois révoquer tous les contrats temporaires avec Rod Service Ltd".

Une grande marche

OTTAWA, (PC) — On prévoit qu'environ 500,000 Canadiens prendront part au Rallye-Tiers-Monde qui aura lieu cette année le 3 mai.

Déjà, plus de 50 localités à travers le pays ont fait connaître leur intention d'organiser une marche, ce jour-là, pour venir en aide aux populations non privilégiées dans les pays en voie de développement.

Deux projectiles auraient atteint M. Honoré Dubois

SHERBROOKE (YR) — M. Honoré Dubois, 86 ans, de Saints-Martyrs, dans le comté de Wolfe, est décédé après avoir été atteint d'au moins deux projectiles à l'abdomen, dont un dans la région du coeur qui a été mortel.

Telles sont les conclusions de l'autopsie pratiquée hier matin à Montréal par le Dr Jean-Paul Valcourt, médecin-légiste et pathologiste au service du ministère de la Justice du Québec.

Deux adolescents de 17 ans sont présentement détenus à la prison commune de Sherbrooke en marge de ce meurtre, sous le coup d'un mandat du coroner.

Témoins importants

Même si la date de la tenue de l'enquête du coroner n'a pas encore été établie définitivement, de même que l'endroit où elle sera tenue, il semble que les deux adolescents seront cités comme témoins importants à la fin de l'après-midi de jeudi, à Disraeli.

L'enquête, dans cette affaire de meurtre, a été menée par les limiers Jean-Noël Hains et Richard Gauthier, de l'escouade des homicides de la Sûreté du Québec, en collaboration avec le sergent Emile Proteau, en charge du poste de Weedon de la Sûreté du Québec.

Le meurtre

Le cadavre de M. Dubois a été découvert enfoui sous de la neige dans un boisé vendredi soir.

Les recherches se poursuivaient depuis mardi en vue de retrouver le vieil homme.

Il aurait été abattu froidement en revenant chez lui, où il aurait surpris deux voleurs en train fouiller sa maison.

Les deux adolescents auraient fait des aveux complets à la police et ils auraient indiqué l'endroit où ils avaient enfoui le cadavre.

AUJOURD'HUI DANS LA TRIBUNE

Victoire pour l'UN
L'Union nationale remporte la victoire dans la circonscription de Dorion alors que Mario Beaulieu est élu lors de l'élection partielle.
page 10

Guerre des nerfs
La guerre des nerfs est toujours aussi vive à Berlin-ouest à la veille des élections présidentielles.
page 18

	pages		pages
Annonces classées	15-16-17	Mots croisés	17
Comiques	15-16	MOT PERDU	17
Décès et funérailles	17	Politique fédérale	10
Editorial	6	Politique provinciale	10
Féminine	7	Radio, TV et arts	8-9
Finance	14	Sherbrooke et région	2-3-4-5
Horoscope	16	Sports	11-12-13

La Commission scolaire tente de définir la part de responsabilité des parents pour les volumes brisés

SHERBROOKE, (YR) — La Commission scolaire régionale de l'Estrie étudie présentement un projet visant à établir la responsabilité des parents face à la détérioration ou à la perte de manuels scolaires ou de l'équipement par leurs enfants.

Un comité de quatre membres avait été chargé par les commissaires de la régionale d'étudier le problème. C'est le rapport de ce comité qui a été remis pour étude.

Les parents responsables

Dans le but de protéger les biens de la régionale, le comité a recommandé que les parents soient tenus responsables et assument le coût établi par la direction de l'école, s'il est prouvé que l'élève a détérioré intentionnellement les biens mobiliers et immobiliers de la C.S.R.E.

Il est aussi recommandé que la responsabilité des parents soit engagée, en cas de vol, s'il est prouvé que l'élève est coupable d'un délit.

Manuels scolaires

Le comité a tenu compte du fait qu'avec le renouveau scolaire, les élèves ne demeurent plus dans le même local toute la journée et qu'ils sont exposés soit à perdre, soit à se faire enlever leurs manuels scolaires. Cette constatation mène à la conclusion qu'il y a lieu de repenser un nouveau mode de contrôle des manuels scolaires mis à la disposition des élèves.

Il est d'abord recommandé que la commission fournisse à l'élève une case à volumes sous clef. Advenant l'impossibilité de fournir des cases barrées, il faudrait que l'élève traîne dans une serviette, d'un local à un autre, les volumes dont il doit se servir dans la journée et garder les autres à la maison.

Le comité soutient que cette façon d'agir fournirait une excellente occasion d'habituer les élèves à prendre leurs responsabilités et à planifier d'avance leur journée à l'école.

Un contrôle

Ce système impliquerait un contrôle serré au début de l'année. L'élève serait invité à effectuer le contrôle des volumes qui lui sont remis et à souligner les bris s'y trouvant.

L'étudiant serait obligé de couvrir ses volumes et chacun devrait posséder une serviette pour protéger adéquatement les livres.

La liste des volumes remise au début de l'année comporterait les règlements de la commission, la liste des volumes et les prix et la signature des parents, engageant la responsabilité de ces derniers.

DEMANDE IMMEDIATEMENT
—CÈDRE—
QUANTITE ILLIMITEE
COMME PAR LE PASSE, NOUS PAYONS LES MEILLEURS PRIX
BRUT — TOUTES DIMENSIONS — TOUTES LONGUEURS
CANADIAN SNOW FENCE LIMITEE
C. P. 643 — Chemin Ascot — Sherbrooke — Tél.: 819 - 567-7711
17135

NOUS LOUONS PRESQUE TOUT !
● Chaufferettes de 1,000 à 5,000 B.T.U.
● Echafaudages de toutes sortes
● Casseur de béton ● "Compacteur"
● Scies à béton ● Générateur ONAN
● Appareils de déménagemnt
● 1001 autres item sur demande
CENTRE DE LOCATION ET VENTES INC.
Georges FABI, président — Gilles FABI, gérant.
906, King Ouest — Sherbrooke
569-9641
569-9642
14615

Trois prévenus dans trois causes... mais une seule explication: la boisson

SHERBROOKE — Les trois prévenus qui avaient rendez-vous avec la justice, hier matin, en cour des Sessions de la paix ,au Palais de justice de Sherbrooke, ont expliqué de façon identique ce qui les avait amenés à commettre certains actes répréhensibles aux yeux de la loi : "la boisson".

C'est ainsi qu'un premier prévenu, un habitué de la cour des Sessions, le diminutif Jacques Jutras, devra passer les trois prochains mois à l'ombre des murs de la prison de la rue Winter.

Il s'était reconnu coupable, devant le juge Roland Dugre, de l'accusation d'avoir illégalement pénétré dans un établissement commercial avec l'intention d'y commettre un crime.

Le visiteur, qui n'a eu d'autres explications à donner au juge que le fait qu'il était "en boisson", visitait illégalement dimanche soir dernier l'épicerie Adélard Dumas.

En soulignant que le prévenu s'amenait une fois de plus avec la même explication (celle de la boisson), le juge Dugré a condamné l'individu à trois mois après avoir pris en considération la fiche déjà longue du prévenu au cours des deux ou trois dernières années.

"Retournez-y au plus vite"

En invitant le prévenu à "y retourner au plus vite", le juge Roland Dugré, en cour des sessions de la paix, a accordé une sentence suspendue à Marcel Morin, accusé d'avoir obtenu illégalement de la nourriture d'une valeur de $4.22 dans un restaurant de la ville.

Le juge Dugré signifiait au jeune homme qu'il valait mieux pour lui de retourner travailler à Windsor, Ontario, plutôt que de venir visiter des amis dans la région.

Morin devait expliquer qu'il était en boisson et qu'il n'avait pas vérifier avant d'entrer au restaurant "Toni" s'il avait ou non de l'argent pour payer la note.

M. Dugré devait faire remarquer au jeune homme que son offense aurait eu beaucoup moins de conséquence s'il s'était contenté d'entrer dans un des lunch cars de la ville.

Weedon

Le troisième prévenu à comparaître hier matin devant le juge Roland Dugré, en Cour des sessions de la paix, était Robert Maheu.

Deux accusations pesaient contre lui, l'une de voies de fait et l'autre d'avoir causé illégalement des dommages à la propriété privée pour une valeur de $150.

Le prévenu aurait été en boisson lui aussi au moment de ses forfaits.

Dans ce dernier cas, le juge se souvenant de l'avoir rencontré il y a peu de temps du haut de son banc, la sentence a été ajournée à la fin de la semaine pour permettre au juge Dugré de consulter le dossier de Maheu.

"PARLER GUERISON N'EST PAS PLUS DIFFICILE QUE DE PARLER MALADIE, MAIS BIEN PLUS PROFITABLE A TOUS"
Germain Véronneau
HYPNOLOGUE—TROUBLES NERVEUX
19447 417 est, rue King — Tél.: 567-4228

LOCATION – VENTE
● Chaufferettes 10 mi. à 450 mi. B.T.U.
● Sableuses à planchers
● Marteaux à ciment
● Echafaudages de toutes sortes
SERVICE JOUR ET NUIT 569-9548
LES ENTREPRISES MARTINEAU INC.
2456 ouest, rue King

...de la LNH
et des prêts pour
l'amélioration
des maisons?

Combien d'entre vous savent qu'en vertu de la Loi nationale sur l'habitation, le gouvernement fédéral accorde des prêts pour l'amélioration des maisons? Très peu! Et pourtant, ils existent depuis longtemps. Des dizaines de milliers de Canadiens en ont obtenus à des conditions avantageuses.

Les demandes de prêts de la Loi nationale sur l'habitation pour l'amélioration des maisons se font à n'importe quelle succursale de banque. Un prêt de ce genre peut servir à défrayer tous genres de réparations, de réfections ou de rajouts à votre maison.

Le terme "maison" désigne une habitation unifamiliale ou multifamiliale, un ensemble d'habitations ou même un bâtiment comprenant un établissement commercial et des logements familiaux.

Par exemple, vous pouvez emprunter jusqu'à $4,000 pour améliorer l'intérieur ou l'extérieur d'un logement unifamilial. Et vous avez jusqu'à 10 ans pour rembourser! Ces prêts servent à financer l'installation d'un système de chauffage, la construction d'un garage, la réparation d'un toit et une foule d'autres travaux.

Bref, la LNH vise non seulement à vous loger confortablement mais à améliorer votre maison et à en prolonger la durée!

Société centrale d'hypothèques et de logement
Organisme fédéral du logement au Canada
50, rue Couture, Sherbrooke

Les parents font savoir leur satisfaction

SHERBROOKE, (YR) — Dans une lettre qu'ils viennent d'adresser aux commissaires de la régionale de l'Estrie, les dirigeants de Sherbrooke de l'Association des parents catholiques du Québec expriment leur approbation et leur reconnaissance, en leur propre nom et au nom des 1,500 signataires de pétitions contre les gros campus, pour la récente décision de bâtir deux polyvalentes de 1,500 élèves dans le quartier ouest de Sherbrooke au lieu d'une seule de 3,000 élèves.

Le conseil d'administration l'APCQ a également profité de l'occasion pour louer les commissaires et les haut fonctionnaires pour l'atmosphère de cordialité qui a marqué les diverses rencontres.

LE SEUL... LE VRAI
L'UNIQUE
ROI
DES
HABITS
est maintenant à
Sherbrooke au
139, Wellington Sud

HABITS Worsted 39.
HABITS Tergal 69.
HABITS Vol. ord. $110. 49.
HABITS Astral Vol. ord. $130. 69.
VESTONS Sport 29.
Coupe carrée, coupe 3 boutons, coupe roma. Choix de couleurs.
TAILLE: 36 à 48 pour hommes courts, réguliers grands ou corpulents.
"LE ROI DES HABITS" directement de la manufacture.
Le Roi des habits
139 sud, rue Wellington — Tél.: 567-7572
19156

3 PIECES MEUBLEES $459.
Nous défions toute concurrence !
Une aubaine de Meubles Pelletier,
"où la qualité n'est pas un obstacle au bas prix".

ENTREPOSAGE GRATUIT
LIVRAISON GRATUITE
DANS UN RAYON DE 100 MILLES
POUR LA CHAMBRE A COUCHER
Bureau triple avec miroir, chiffonnier, lit avec matelas et sommier-caisse, ainsi que 2 lampes de chevet.
POUR LE SALON :
Chesterfield ou divan-lit et fauteuil appareillant, 2 tables de salon, 2 lampes et un joli centre.
POUR LA CUISINE :
Belle table et 4 chaises solides, finies au phénol. Aussi joli cendrier, modèle de table.
CONDITIONS FACILES DE PAIEMENT
AUTOMOBILES A VOTRE DISPOSITION EN TOUT TEMPS, SANS OBLIGATION DE VOTRE PART
MEUBLES PELLETIER FURNITURE
BLVD BOURQUE • 864-4891
EN HAUT, EN BAS, DANS LA CAVE... MEME DANS LE SOLARIUM
nous n'épargnons rien qui puisse diminuer notre coût d'exploitation...notre magasin est situé dans notre maison privées, etc.
15409 Ouvert tous les soirs jusqu'à 10 heures — excepté le samedi.

POUR HOMMES ET FEMMES
STUDIO MONTREAL
Centre de culture physique
20, KING O., SHERBROOKE
567-8477
PROFESSEURS SPECIALISES
SOUS-SOL
1.00 par semaine
TERMINUS AUTOBUS SHERBROOKE

NOUVELLES DE SHERBROOKE
LA TRIBUNE
LE PLUS GRAND QUOTIDIEN DE LA RIVE SUD
569-9184

Le bon pain Allatt's... il n'est pas seulement bon il est MEILLEUR !
TEL.: 563-0330
Allatt's
BETTER KRUST

Pour éviter les incendies: inspection des résidences

SHERBROOKE — Dans le cadre du travail de prévention du Service des incendies de Sherbrooke, le directeur du département, M. Charles Audet, vient de mettre au point un système d'inspection de toutes les résidences privées de la cité de Sherbrooke.

C'est la première fois dans l'histoire de la ville que l'on met l'accent avec autant de vigueur sur l'aspect détection et prévention.

M. Audet a expliqué que des sapeurs, en groupes de trois ou quatre, patrouilleront les divers quartiers de la ville et visiteront les résidences privées, particulièrement les caves, les greniers et les remises susceptibles de donner prise au feu, à compter du 1er avril prochain.

Au département, on a prévu que les sapeurs visiteraient les divers coins de la ville, montés sur un camion à incendie.

Le chauffeur du véhicule resterait dans son véhicule, laisserait le moteur en marche et écouterait attentivement la radio qui l'unirait au poste auquel il appartient.

En cas de feu, le chauffeur n'aurait qu'à faire entendre le cri strident de sa sirène pour avertir ses collègues qu'il y a feu en quelque endroit de la ville.

De cette manière, les sapeurs, qui inspecteraient les résidences par groupes de deux, seraient avertis et pourraient se rendre tout aussi rapidement sur les lieux d'un incendie.

Le travail des inspecteurs, travail qui est présentement décrit avec force détails aux pompiers de la ville, consistera principalement à donner des conseils aux propriétaires pour éliminer toutes les sources possibles de feu dans un foyer.

Ne cachant pas sa satisfaction devant le bien qui découlerait de cette nouvelle façon d'entrevoir le travail du pompier, le directeur Charles Audet a dit que c'était un moyen tout à fait approprié pour profiter des qualités et possibilités qu'ont ses hommes à Sherbrooke.

Carnet King Wellington

Redigé en collaboration

Avec l'annonce des élections pour combler le siège laissé vacant par la mort de **l'échevin Amédée Roy,** les rumeurs ont commencé à circuler . . . comme à chaque élection, des citoyens ont fait savoir qu'ils solliciteraient **Lucien Bédard** pour lui demander de poser sa candidature . . . mais sera-t-il candidat, c'est là une toute autre histoire . . .

O—O—O—O—O

Jean-Marc Donahue, pour sa part, a affirmé hier qu'il n'était nullement intéressé à occuper ce poste . . . il veut ainsi mettre fin aux rumeurs qui ont circulé à son sujet depuis quelques jours . . . il se dit suffisamment occupé dans le moment pour ne pas songer à se mettre autre chose sur le dos . . .

O—O—O—O—O

Chose certaine, **l'Action civique** fera une lutte à mort dans ce quartier . . . actuellement, la répartition des sièges au conseil municipal (à l'exception de la mairie évidemment) est de cinq indépendants contre quatre de l'Action civique . . . une victoire de ce parti lui permettrait de détenir **la moitié des sièges** à l'hôtel de ville . . .

O—O—O—O—O

Certains membres de la Société des hommes d'affaires de Sherbrooke ne seraient pas heureux du nouveau système des postes au pays . . . **"on augmente le coût du service,** de souligner le président Gaston Beaudoin, **et on réduit le service"** . . . parlant au nom de ses membres, le président Beaudoin a dit qu'il pourrait y avoir des représentations de faites aux autorités sur le sujet . . .

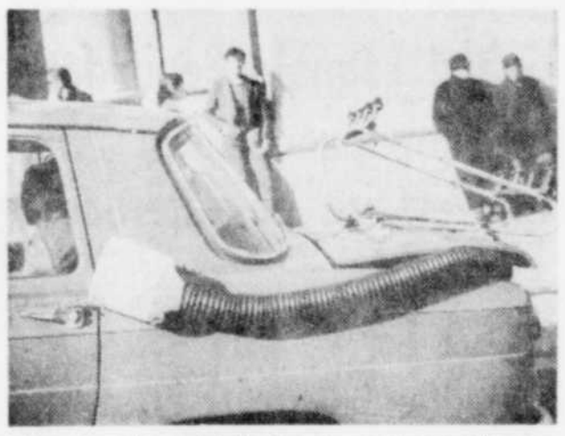

A quoi peut bien servir le réservoir miniature que le propriétaire de cette petite voiture y a ajouté? Si on ne le sait pas exactement, on sait toutefois que la voiture a réussi à attirer les yeux de plusieurs curieux. Peut-être s'agissait-il d'un réservoir supplémentaire d'essence ou d'un signe indiquant que la voiture ne consomme pas beaucoup d'essence? *(Photo La Tribune, par Studio Breton)*

O—O—O—O—O

Ceux qui auraient des suggestions à faire pour le choix de **l'homme du mois de février** sont priés de les faire parvenir à **La TRIBUNE** d'ici jeudi afin que le comité de sélection puisse procéder au choix le plus tôt possible . . . le comité du mois de février est formé de **M. François Vaillancourt,** directeur du service de publicité, **M. Alain Guilbert,** directeur de l'information, et **M. Pierre Paul,** adjoint au directeur de l'information . . .

O—O—O—O—O

Radio-Canada a réalisé à Sherbrooke son émission **"Femmes d'aujourd'hui"**, hier, en utilisant les locaux de CHLT-TV . . . parmi les invitées, on remarquait plusieurs femmes de Sherbrooke, dont **Mmes Rita Berthold, Jeanne Dubreuil, Georgette Laliberté, Liliane Tanguay, Paulette Duperré** et **Jacqueline Tardif . . .**

O—O—O—O—O

Le printemps est revenu pour de bon . . . comment faire pour le constater ? c'est bien simple : il ne s'agit que de regarder les motocyclettes qui ont fait **leur réapparition** sur la rue Wellington . . . **au grand désespoir** de ceux qui veulent dormir en paix . . . et **à la grande joie** de ceux qui les enfourchent . . .

O—O—O—O—O

Albert Croteau n'était pas particulièrement heureux hier soir de voir le petit nombre de membres du club Richelieu qui s'étaient déplacés pour entendre le journaliste Bill Bantey, l'un des plus connus au Québec . . . Albert a promis qu'une centaine de personnes seraient présentes si **Bill Bantey** acceptait de revenir à l'automne . . .

O—O—O—O—O

Le **fameux débat** qui mettra en vedette des têtes d'affiche du monde de la politique et de la finance, a lieu ce soir, à 8 heures, à la grande salle de **l'Université de Sherbrooke . . .**

O—O—O—O—O

Le **Photo-club** de Sherbrooke accueillera un visiteur bien spécial demain soir à l'auditorium de la faculté des Sciences (pures) . . . il s'agit de **M. Louis-Philippe Coiteux,** responsable de l'audio-visuel à l'Université de Montréal . . . celui-ci a gagné l'an passé un concours de photos de la revue Paris-Match . . . et le premier prix consistait en un **safari en Afrique** (chasse aux images) . . . il montrera ses photos aux membres du Photo-club et à tous ceux qui sont intéressés . . . l'entrée est gratuite . . .

Pour remplacer l'échevin Amédée Roy

Elections dans le centre le 26 mars

SHERBROOKE — Tel que le stipule la loi, le maire de la cité de Sherbrooke, Me Armand Nadeau c.r., a promulgué hier soir, au conseil de ville, la tenue d'élections le 26 mars courant pour combler le siège laissé vide par la mort de M. Amédée Roy.

L'élu complétera le terme de M. Roy.

L'échevin Roy détenait un des deux sièges du quartier centre, conjointement avec l'échevin Marcel Savard.

Selon la loi, il appartient au maire de Sherbrooke de décréter la tenue d'élections dans les 30 jours suivant la mort de l'échevin.

En déclarant le 26 courant jour d'élections, les délais prescrits sont respectés.

Les mises en nomination auront donc lieu le 19 mars courant.

Le greffier de la cité, M. Henri-Paul Emond, publiera un avis officiel, au moins 10 jours avant le 19 mars, annonçant la journée des mises en nomination du 19 et, s'il y a lieu, la tenue d'une élection le 26 prochain.

Profitant de son intervention sur le sujet, le maire Nadeau a souligné qu'il souhaitait voir la venue d'un excellent homme au conseil de ville à cette occasion, pour remplacer un non-moins excellent homme, l'échevin Amédée Roy.

M. Nadeau a aussi insisté sur le fait qu'il n'interviendrait aucunement dans cette élection.

Une partie de l'hôtel de ville aménagée dans l'ancien établissement Steinberg ?

SHERBROOKE — La question de l'agrandissement ou de la construction d'un hôtel de ville à Sherbrooke est revenue sur la table du conseil hier soir.

Cette fois-ci, c'est un appel d'offres pour la propriété Steinberg, de la rue Frontenac, qui a amené la discussion.

Le conseil s'est encore une fois divisé sur la question, les uns voulant construire un nouvel immeuble, les autres voulant agrandir le présent immeuble de la rue Wellington.

Il semble que pour l'instant rien ne se fera, puisque la majorité des échevins sont d'accord tout au moins sur le fait qu'il faut savoir ce que la Commission des écoles catholiques de Sherbrooke entend faire de l'école St-Patrick avant de décider quoi que ce soit sur la question.

Le conseil prétend en somme qu'il vaut mieux retarder de quelques mois toute décision sur le sujet de la construction ou de l'agrandissement d'un hôtel de ville pour savoir si la ville devra loger ou non les services de la police dans un immeuble éventuel.

Toutefois, en attendant que la ville sache ce qu'il adviendra de l'école St-Patrick, école qu'elle voudrait acheter et transformer par la suite en quartiers généraux de la police, les échevins s'entendent pour chercher quelques locaux qui se prêteraient bien à l'aménagement en bureaux pour divers services.

C'est ainsi que l'affaire Steinberg a amené cette discussion de l'agrandissement de l'hôtel de ville sur la table du conseil: des membres du conseil se sont demandés s'il ne serait pas possible de louer le local de la rue Frontenac (au bout de la rue Wellington) à un bon compte pour réinstaller pendant un certain temps certains services, dont les services techniques de la cité plus particulièrement.

Au cours des prochaines heures, le maire doit communiquer avec les responsables de la maison Steinberg pour s'informer des possibilités.

Le conseil a profité de ce débat pour répondre à la Chambre de commerce que les officiers supérieurs communiqueraient les détails disponibles sur la question une fois que le conseil en aurait en main ,étant donné que présentement rien de vraiment concret n'est entre les mains des échevins, tout particulièrement sur le sujet de la construction d'un nouvel édifice, rue King ouest.

Les aveugles désirent recueillir $15,000

SHERBROOKE — A l'occasion de l'ouverture officielle de la campagne annuelle de l'Institut national canadien pour les aveugles, section du comté de Sherbrooke, le maire de la cité de Sherbrooke a remis un chèque au montant de $100 au nom de la ville.

L'objectif de la campagne de l'INCA est de $15,000 pour Sherbrooke et région.

Cette somme, prévue au budget de l'année 1969, a été présentée sous forme de chèque aux co-présidents de la campagne, MM. Louis Fortin, professeur à l'Université de Sherbrooke, et Douglas R. Armitage, homme d'affaires de la ville.

M. Maurice Campeau, directeur régional de l'INCA, a assisté à cette cérémonie.

L'INCA est établie à Sherbrooke depuis 29 ans maintenant et rend de grands services dans le domaine de la réadaptation des aveugles qui sont au nombre de 119 dans Sherbrooke même, et de 374 dans les sept comtés que dessert le bureau régional de Sherbrooke.

L'INCA, section de Sherbrooke, s'occupe aussi d'un nombre important de citoyens de la région qui ont des troubles visuels.

La campagne locale et régionale se tient tout au long du mois de mars.

Commentant que la campagne annuelle de l'an dernier n'avait amassé que $6,835 au total, les co-présidents de la campagne de cette année ont tenu à préciser que c'était nettement insuffisant et qu'il fallait absolument atteindre l'objectif de $15,000 pour satisfaire aux besoins les plus urgents de l'oeuvre, à Sherbrooke et dans la région.

CAMPAGNE DE L'INSTITUT NATIONAL CANADIEN POUR LES AVEUGLSE — M. Maurice Campeau, directeur régional de l'INCA, à gauche, et les deux co-présidents de la campagne, MM. Louis Fortin et Douglas Armitage, entourent le maire Armand Nadeau alors qu'il signe un chèque représentant la contribution de la cité à la campagne 1969. L'objectif total est de $15,000. *(Photo La Tribune, par Studio Breton)*

Deux incendies en moins de 24 heures au Centre hospitalier universitaire

SHERBROOKE, (YR) — Un incendie, qui a causé des dégâts assez élevés au Centre hospitalier universitaire, situé sur le chemin de Stoke, a pris naissance dans le sous-sol de l'immeuble.

Toutefois, les patients qui sont logés dans le même édifice n'ont pas eu à être déménagés et plusieurs n'ont même pas eu connaissance de l'incendie.

Il s'agissait du deuxième incendie à survenir au Centre hospitalier universitaire en moins de 24 heures.

C'est aux environs de 1h. 30 hier matin que les pompiers de Sherbrooke ont reçu l'appel pour cet incendie, qui faisait rage dans le sous-sol du Centre hospitalier universitaire à un endroit où sont entreposées de grosses balles de papier de rebus.

A l'arrivée des pompiers de Sherbrooke, les flammes avaient pris de l'ampleur et le sous-sol n'était dans cette section qu'un immense brasier. Les pompiers ont toutefois réussi à maîtriser l'élément destructeur en peu de temps. Ce sont des agents du Corps de sécurité du Québec qui ont découvert le feu en faisant leur ronde habituelle.

Les causes de l'incendie demeurent inconnues et une enquête se poursuit.

La veille, les pompiers de Sherbrooke avaient été mandés au Centre hospitalier universitaire pour un autre incendie.

Cette fois, le feu causé par un tuyau surchauffé avait ravagé l'enveloppe d'isolant du tuyau en question. Les dégâts avaient été moins élevés, mais le feu ayant repris, il avait fallu briser le tuyau pour en venir à bout. Ce feu a eu lieu aux environs de midi et demi dimanche.

Un journaliste anglophone croit en l'avenir du Canada

SHERBROOKE. — Les problèmes qui opposent actuellement les Canadiens de langue française et ceux de langue anglaise sont sérieux, mais ils ne sont pas insolubles.

Cela résume assez bien l'opinion exprimée hier soir devant les membres du club Richelieu par le journaliste anglophone Bill Bantey, l'un des journalistes les plus connus et les plus qualifiés actuellement au Québec.

M. Bantey croit qu'une partie du problème réside dans le fait que les Canadiens ne parviennent pas à délimiter les grands problèmes du pays parce que le dialogue entre les représentants des deux nations est devenu confus.

Selon lui, trop de citoyens ont tendance à conserver des idées préconçues qui ne sont peut-être plus exactes. "Entre autres, dit-il, il faut savoir que les Canadiens de langue française ne sont pas les seuls à vouloir changer les structures de base du peuple canadien. Et encore, ce ne sont pas **tous** les Canadiens de langue anglaise qui peuvent être accusés de négliger les aspirations spéciales des Canadiens de langue française".

M. Bantey a affirmé que le coeur du problème auquel doivent faire face les deux principaux groupes culturels du pays est leur incapacité à communiquer entre eux.

Il affirme que le dialogue représente la clef de l'avenir du peuple canadien: "Il faudra cependant pour cela briser des barrières qui ont toujours existé", affirme-t-il.

Le journaliste de la Gazette a également exprimé l'avis que les "Canadiens français oublient que leurs compatriotes de langue anglaise se heurtent souvent à des problèmes analogues aux leurs". Il cite à cet effet la domination américaine sur le Canada anglais qui peut s'exercer au même titre que la domination anglophone sur le Canada français.

M. Bantey soutient qu'il y a beaucoup de similitudes entre les deux cas, mais que "les Canadiens sont beaucoup trop occupés à se battre entre eux pour résister ensemble à l'étreinte amicale, mais toute puissante de notre voisin du Sud".

Pour sortir de ce dilemme, M. Bantey croit que les Canadiens sont maintenant suffisamment adultes pour s'identifier à une nationalité nouvelle et significative. Sans cela, selon lui, il vaut tout aussi bien s'unir aux Etats-Unis, "s'ils veulent de nous".

Et pour arriver à une solution, le journaliste de la Gazette estime que les Canadiens devront faire appel à une qualité qui leur est propre: la modération.

Il invite les gens qui sont considérés comme "modérés" à exprimer leur point de vue dans ce grand débat national. Cette façon d'agir, selon lui, contribuerait beaucoup plus à nous avancer vers la solution de nos problèmes, que l'attitude "trop facile qui consiste à se taire et à refuser de discuter un sujet qui nous apparaît trop controversé".

Cela ne veut pas dire pour autant que les problèmes du Canada seront réglés demain matin, mais M. Bantey estime que le changement qui amènera une solution devra d'abord se faire dans notre état d'esprit . . . c'est-à-dire par une "révolution intellectuelle".

La SSJB vise à un "Québec fort dans un Canada uni"

SHERBROOKE — Dans son message mensuel aux membres de la Société St-Jean-Baptiste du diocèse de Sherbrooke, le président André Drouin précise que la Société régionale entend travailler à la formation d'un **"Québec fort dans un Canada uni."**

Et, d'ajouter M. Drouin, "Nous voulons pour les Québécois une langue française prioritaire au Québec."

En réaffirmant cette prise de position de la Société régionale le président Drouin rappelle un ultimatum servi à la fédération au congrès de mai dernier à Sherbrooke: ". . . la résolution no 23, adoptée lors du dernier congrès, servait d'ultimatum à la Fédération et lui indiquait la ferme intention de notre société et de ses membres de quitter la Fédération si celle-ci continuait ses prises de positions indépendantistes".

En réaffirmant cette politique d'ensemble de la section diocésaine de la SSJB, M. Drouin voulait démontrer quelle serait la voie suivie à Sherbrooke par suite de la désaffiliation de la Fédération.

On se souvient que le groupe diocésain avait voté, à la fin de janvier dernier, sa désaffiliation de la Fédération pour deux motifs principaux: le coût jugé trop élevé des services de la Fédération et le conflit idéologique existant entre la Fédération et la diocésaine.

Comité féminin

Commentant également la désaffiliation et le renouveau qui doit régner au sein de la diocésaine de Sherbrooke, Mme Annette Ouellet, la présidente du comité féminin diocésain, déclare: "Je suis fermement convaincue qu'il faut croire en la sincérité de ceux qui ont assumé cette responsabilité.

"Notre retrait de la Fédération vise une plus grande efficacité sur le plan diocésain.

"A mon avis, c'est un nouveau départ, une prise de conscience de nouvelles responsabilités, une évaluation de nos responsabilités, une remise en question, bref, un recyclage en règle.

"Il faudra plus que jamais nous serrer les coudes afin de promouvoir un véritable et sain nationalisme, nécessairement vital pour activer la passivité d'un trop grand nombre de membres."

Puis, parlant du travail proprement dit qui attend la diocésaine, Mme Ouellet a repris: "Il ne faut pas nous leurrer, le travail sera ardu, mais la bonne volonté des dirigeants et dirigeantes ne manque pas".

Aucune hésitation de la part du conseil pour désigner le "stade Amédée Roy"

SHERBROOKE — Sans hésitation aucune, le conseil de ville de Sherbrooke a adopté à l'unanimité hier soir une résolution nommant le parc de baseball de la rue du Parc le "Stade Amédée Roy".

Le conseil de ville semblait vendu à cette idée avant même d'arriver à la salle du conseil pour sa séance d'hier soir.

Le maire Nadeau, entre autres, a fait valoir que les journaux, la radio et la télévision, avaient sensibilisé la population de la ville à cette idée et qu'il ne voyait pas comment l'on pourrait retarder, ne fusse que d'une semaine, un tel hommage à l'échevin Roy, "mort au champ d'honneur".

Le maire de la cité a également souligné qu'une résolution de la Société St-Jean Baptiste du diocèse de Sherbrooke était sur la table du conseil et qu'il ne voyait pas comment on en ferait fi à la séance.

L'échevin Marcel Savard, à titre de simple porte-parole auprès de ses collègues toutefois, devait faire des représentations à l'effet de retarder la décision du conseil de quelques jours pour permettre à un groupe à la tête duquel se trouvaient des dirigeants de la Petite ligue Sher-Lenn et du club Optimiste de Sherbrooke, de présenter un projet d'envergure qui aurait eu pour effet d'honorer l'échevin Amédée Roy.

Sans que rien de concret n'ait été présenté au conseil hier soir, un porte-parole des promoteurs, M. André Dumas, est venu dire que le groupe voudrait aménager un stade pour les activités des jeunes.

Ce parc, selon ce qui a été présenté au conseil hier soir, pourrait être situé dans le champ contigu à l'actuel "Stade Amédée Roy".

Tout en ne rejetant pas l'idée le conseil devait toutefois faire remarquer que ce terrain devrait tôt ou tard être transformé en terrain de stationnement.

De plus, a-t-on ajouté au cours des discussions, le Champ de mars, où se déroulent déjà les activités de la Petite ligue Sher-Lenn pourrait être amélioré pour demeurer le centre des activités de la Petite ligue.

A tout événement, après avoir accepté de discuter du projet de stade de la Petite ligue, le conseil a pris la décision que l'on sait pour honorer le grand sportif qu'était l'échevin Amédée Roy, "mort au champ d'honneur", ainsi que devait le souligner le maire de la cité de Sherbrooke, Me Armand Nadeau.

Les "petits commerces" en zones résidentielles devront suivre les mêmes règlements

SHERBROOKE. — Le conseil de ville de Sherbrooke a décidé hier soir d'asservir à tous les règlements municipaux régissant présentement les commerces chaque propriétaire d'un commerce présentement situé dans une zone résidentielle de la ville.

C'est ainsi que les propriétaires de ces "petits commerces" devront dorénavant payer une taxe d'affaire, se soumettre aux heures d'ouverture et de fermeture des magasins des zones commerciales et, finalement, payer le taux commercial pour l'électricité achetée de l'Hydro-Sherbrooke.

Des échevins, dont MM. Déziel et Savard, ont fait remarquer qu'une telle décision favoriserait plus la concurrence égale.

Ces mesures ne s'appliqueront évidemment que pour la période se terminant le 1er janvier 1971.

On se souvient en effet que la ville décrétait par résolution il y a quelques semaines que tous les commerces établis en zone résidentielle à Sherbrooke devraient cesser d'opérer en zone résidentielle d'ici le 1er janvier 1971.

Le conseil entend toutefois favoriser le réaménagement de ces mêmes commerces en zones appropriées.

Chronique municipale

SHERBROOKE — Le conseil de ville a décidé de considérer une suggestion du comité de toponymie de la SSJB du diocèse de Sherbrooke à l'effet d'installer des plaques pour identifier les différents ponts construits à l'intérieur des limites de la cité.

O—O—O—O—O

Des témoignages de sympathie éloquents ont été reçus au conseil de ville de la part d'autres municipalités ou organismes de la région à l'occasion du décès de l'échevin Amédée Roy.

O—O—O—O—O

Une lettre de la ligue Midget-CHLT à l'effet d'appuyer le projet de construction des arénas de quartier a été déposée en filière pour reconsidération en temps opportun.

O—O—O—O—O

Deux évaluateurs professionnels viennent d'être engagés pour aider à rencontrer les exigences du réaménagement complet du service d'évaluation de la cité.

MM. Jean-Louis Perras et Jean-Guy Martel ont été ainsi officiellement engagés hier soir par le conseil.

O—O—O—O—O

Ce n'est que dans quelques semaines semble-t-il que le conseil prendra connaissance du rapport du greffier sur la consultation auprès des marchands de la ville sur la question des heures d'ouverture des magasins le jeudi soir.

Au total, sur une possibilité de 287 réponses, le greffier a présentement en main un total de 215 réponses.

La semaine prochaine, à tout événement, le conseil réétudiera la question.

FONDS DISPONIBLES POUR PRETS HYPOTHECAIRES
TRUST ROYAL
LA PLUS IMPORTANTE SOCIETE DE TRUST AU CANADA
25 nord, rue Wellington — 569-9371
Successions — Epargnes — Immeubles

Première journée du procès aux Assises de Maurice Fraser accusé du meurtre simple d'un chauffeur de taxi en 1961

ARTHABASKA (ML) — Plusieurs témoins de la Couronne ont été entendus au cours de la première journée du procès de Maurice Fraser, accusé de meurtre simple à la suite de l'assassinat du chauffeur de taxi Gilbert Pépin, survenu le 4 décembre 1961, dans la région de St-Wenceslas, près de Victoriaville.

L'avant midi d'hier a été consacrée à la constitution du jury. Dans l'après-midi, le juge Jean-Robert Beaudoin a invité Me Raymond Beaudet, procureur de la poursuite, à expliquer ce qu'il entendait prouver et commencer l'audition des témoins de la Couronne.

Me Beaudet, a mentionné vouloir mettre en preuve que le chauffeur de taxi Gilbert Pépin avait été tué le 4 décembre alors qu'il était en service pour la compagnie Diamond de Victoriaville. De plus, au moyen de témoignages concernant certains appels téléphoniques, il entend relier le nom du prévenu au crime dont a été victime M. Pépin.

Témoins

Au total, dix témoins de la Couronne ont été entendus dans l'après-midi d'hier. Deux des témoins qui devaient être cités sont décédés depuis le crime. Il s'agit de M. Emilien Rhéault et d'un agent de police de Nicolet, M. Roland Blondin.

On sait que Maurice Fraser a été accusé de meurtre en janvier 1961. Le 2 octobre 1962, deux psychiatres le déclaraient malade mental et, par la suite, une ordonnance du lieutenant-gouverneur le déclarait inapte à subir son procès.

Depuis cette date, il était gardé à l'Institut pour malades mentaux Philippe Pinel. Le 10 juillet dernier, on le déclarait apte à subir son procès. C'est pourquoi, il se retrouvait hier devant la Cour des Assises criminelles.

Témoignages

Le premier témoin appelé était un photographe, de la Sûreté du Québec, le caporal Richard L'Heureux. Il a identifié plusieurs photos de l'endroit où on a découvert le cadavre de Pépin en 1961, ainsi que des photos de son auto et de la chambre d'hôtel où le prévenu était arrêté, le lendemain du drame.

Jean-Noël Dubuc, un camionneur de Nicolet est venu raconter dans quelles circonstances il avait découvert le cadavre de la victime, sur la route 34, entre St-Wenceslas et St-Célestin, alors qu'il circulait entre ces deux villes, le 5 décembre 1961, vers 7 h. 20 du matin.

Plus tard, l'agent Charles Simard est venu déclarer qu'il s'était rendu sur les lieux de la découverte du cadavre, après que le poste eut reçu l'appel de M. Dubuc annonçant la découverte. Il était accompagné de l'agent Blondin, qui est décédé depuis. Son témoignage n'a donc pas été corroboré. Ce sont ces agents qui ont mandé le coroner Yvon Thibodeau sur les lieux, et ont demandé le fourgon de la morgue.

Le père de la victime, M. Adélard Pépin a déclaré avoir été identifier le corps de son fils à la morgue, le lendemain. D'autre part, un étudiant Alain Guillemette, a raconté avoir retrouvé un microphone le long de la route 34, à environ 3 milles de la découverte du cadavre, en se rendant à l'école. Il aurait, plus tard, remis ce micro à M. Jean-Marc Fournier de Victoriaville qui a déclaré l'avoir remis au propriétaire de l'auto-taxi, M. Germain St-Pierre. Ce dernier a d'ailleusr déclaré que la victime travaillait pour lui depuis un certain temps. Il a reconnu le micro comme étant le sien.

L'agent Jean-Marie Lapointe, du détachement de la Sûreté du Québec affecté à la région de Ste-Angèle, a déclaré avoir découvert l'auto-taxi de la victime près de la traverse de Ste-Angèle, le lendemain du drame. L'auto avait été décrite sur le réseau de communication des autos-patrouille, et on demandait des recherches. La défense, représentée par Me Jean-Marc Béliveau, a accepté le fait que l'agent Victor Caillouori, qui accompagnait l'agent Lapointe, aurait corroboré ce témoignage, s'il avait été amené en Cour.

Finalement, Mme André Déruisseaux, qui était à l'époque, Mlle Murielle Turcotte, a témoigné. Elle était téléphoniste au poste de taxi Diamond, à l'époque. Le soir du 4 décembre 1961, elle a reçu une communication demandant à M. Gilbert Pépin de prendre un passager en face du garage St-Pierre, à Victoriaville, rue Notre-Dame Est. Il était alors à peu près minuit.

Elle n'a pas reconnu la voix de l'homme qui a appelé, et il ne s'est pas nommé. Elle a aussi mentionné que le prévenu était venu au poste de taxi, dans la soirée, quelques heures plus tôt. C'était la première fois qu'elle le voyait. Il n'a pas parlé à Pépin à ce moment.

CARRIÈRES PROFESSIONS
ET OFFRES D'EMPLOIS
569-9201

TECHNICIEN DEMANDE

Compagnie établie depuis 1948 recherche un technicien en télévision et en réparation d'appareils électroménagers.
Rémunération : jusqu'à $7,900.00 par année ;
Travail : 5½ jours par semaine ;
Heures de travail : de 9h. a.m. à 5h. p.m. ;
Expérience : 5 ans au minimum sur service seulement.

Les demandes resteront strictement confidentielles.
Fournissez curriculum vitae, en écrivant à :

Bell Service Inc.
835, 1ère Avenue, Québec 3, Québec.
10400

REPRESENTANT DES VENTES
SYSTEMES "INTERCOM"

Nous recherchons un vendeur d'expérience pour la vente de systèmes d'intercom industriels et commerciaux. Produit de haute qualité. Territoire exclusif.
Le candidat recherché aura de 25 à 35 ans, bilingue, de préférence connaissant l'intercom.
Programme d'entraînement, conditions de travail très intéressantes. Salaire, commission, auto fournie. Faire parvenir curriculum vitae à:

COMMUNICATION SERVICE SHERBROOKE INC.
410, 12e Avenue Sud, Sherbrooke.
10607

Faites carrière
dans la Fonction publique du Québec

PROFESSION

INGENIEURS

MINISTERE DES AFFAIRES MUNICIPALES

— Traitement initial jusqu'à $12,850 selon la compétence. Postes à Québec. Concours 69SA-2118.

A—DIRECTION GENERALE DE LA PREVENTION DES INCENDIES
—Etudier les plans de construction d'édifices gouvernementaux, municipaux ou publics ainsi que des réseaux d'aqueducs municipaux en regard des normes de prévention des incendies.
—Formation universitaire, soit en génie civil, électrique, mécanique ou chimique, et posséder quelques années d'expérience en prévention des incendies.

B—DIRECTION GENERALE DE L'ASSISTANCE TECHNIQUE — REGIE DES EAUX.
—Etudier et analyser les projets d'aqueduc et d'égout, de postes de traitement d'eau potable et d'eau usée, soumis à l'approbation de la Régie des Eaux du Québec.
—Formation universitaire en génie civil et posséder quelques années d'expérience en génie municipal.
— Pour tous ces postes, il est requis d'être membre de la Corporation des Ingénieurs du Québec.
— S'inscrire avant le 7 mars 1969.

MINISTERE DES TRAVAUX PUBLICS

1. **DIRECTEUR GENERAL ADJOINT DES PLANS ET DEVIS** — Traitement initial jusqu'à $17,500 selon la compétence. Poste à Québec. Concours 69S-1374.
—Planifier et contrôler les études, analyses et recherches en matière de plans et devis.
—Diplôme universitaire en architecture ou en génie et plusieurs années d'expérience de direction de groupes d'études dans le domaine de la construction.

2 **DIRECTEUR DE L'AMENAGEMENT —REGIE DES IMMEUBLES** — Traitement initial jusqu'à $15,500 selon la compétence. Poste à Québec. Concours 69S-1375.
—Planifier et coordonner l'application des normes et politiques du ministère concernant les aménagements.
—Diplôme universitaire en sciences appliquées et plusieurs années d'expérience dans le domaine de l'aménagement.

3 **DIRECTEUR DE LA PLANIFICATION** — Traitement initial jusqu'à $15,500 selon la compétence. Poste à Québec. Concours 69S-1376.
—Initier, diriger et coordonner les travaux du service dans la définition des buts des divers programmes d'immobilisation; les justifier, estimer leur coût et planifier leur réalisation sur les plans économiques, sociologiques et technologiques.
—Diplôme universitaire en sciences appliquées et plusieurs années d'expérience administrative et technique reliée à la prévision, à la préparation et au contrôle de programmes.

4 **CHEF DE LA DIVISION DES EVALUATIONS — REGIE DES IMMEUBLES** — Traitement initial jusqu'à $14,610 selon la compétence. Poste à Québec. Concours 69SE-2111.
—Maintenir l'inventaire des immeubles du Gouvernement et en contrôler leur évaluation; négocier le montant des subventions de compensation payables aux municipalités.
—Diplôme universitaire en sciences appliquées et plusieurs années d'expérience pertinente; ou formation secondaire et certificat terminal de l'Institut canadien des évaluateurs ou de la "Society of Real Estate Appraisers" et compétence reconnue dans le domaine de l'évaluation immobilière.

5 **SURINTENDANT DE L'ENTRETIEN** — Traitement initial jusqu'à $11,800 selon la compétence. Poste à Québec. Concours 69SF-2111.
—Planifier et contrôler la mise en marche et l'exécution des travaux d'entretien suivant les échéanciers de travail établis; conseiller les autorités du service sur l'élaboration des politiques ou procédés visant à améliorer l'efficacité et le contrôle des travaux.
—Formation technique et plusieurs années d'expérience dans le domaine de la construction, dont quelques-unes à un niveau de contremaître général.

6 **RESPONSABLE REGIONAL DE L'AMENAGEMENT —REGIE DES IMMEUBLES** — Traitement initial jusqu'à $11,800 selon la compétence. Postes à Québec et à Montréal. Concours 69SG-2111.
—Sous l'autorité du directeur de l'aménagement, veiller à l'application des normes et politiques du ministère; coordonner et contrôler les projets au niveau de la région.
—Diplôme universitaire en sciences appliquées et quelques années d'expérience dans le domaine de l'aménagement.

7. **CHARGE DE PROJETS** — Traitement initial jusqu'à $15,500 selon la compétence. Postes à Québec. Concours 69S-1377.
— Coordonner et contrôler toutes les phases administratives de l'évaluation des projets tels que projets de constructions nouvelles ou projets d'études des besoins en matière d'équipement.
— Diplôme universitaire et plusieurs années d'expérience pertinente; OU expérience exceptionnelle et compétence reconnue dans la coordination de projets.
— S'INSCRIRE AVANT LE 7 MARS 1969.

AGENT DE LA GESTION DU PERSONNEL — Traitement initial jusqu'à $15,500 selon la compétence. Divers ministères et Direction générale des relations de travail. Postes à Québec.
—Recrutement, sélection, classification, négociation et formation du personnel.
—Diplôme universitaire, de préférence en administration publique, relations industrielles, psychologie ou gestion des entreprises. Une expérience exceptionnelle et une compétence reconnue peuvent suppléer à l'absence de diplôme.
—Concours 69P-2100. S'inscrire immédiatement.

AUTRES EMPLOIS

REGISTRATEUR — Traitement initial de $5,549 à $7,849 selon la compétence. Poste à Baie St-Paul.
— Assumer la responsabilité du bureau d'enregistrement de Baie St-Paul tant au point de vue juridique qu'administratif.
— Avoir une formation juridique ou une 11e année d'études et 9 années d'expérience dans un travail de bureau dont 6 dans un domaine relié à la fonction.
— Concours 69RB-5439. S'inscrire avant le 14 mars 1969.

AGENT DE LA PROTECTION CONTRE LES INCENDIES — Traitement initial de $5,892 à $8,392 selon la compétence. Ministère des Affaires Municipales; postes à Québec et Montréal.
—Inspection de l'équipement. Préparation de plans d'organisation des services d'incendie. Inspection des édifices publics et des établissements industriels et commerciaux. Enquêtes sur les causes des incendies.
—11e année d'études. 10 années d'expérience dont 7 reliées aux activités de l'agent; connaissances théoriques et pratiques dans l'un des domaines suivants: chimie, électricité, mécanique, système de chauffage, construction.
—Concours 69P-5407. S'inscrire avant le 7 mars 1969.

Les personnes qui désirent prendre part à ces concours doivent **s'inscrire directement à la Commission de la fonction publique du Québec** en remplissant le questionnaire "demande d'emploi" qu'on peut se procurer aux bureaux de la Commission:

710, Place d'Youville, suite 700, Québec 4
1454, rue de la Montagne, Montréal 107.

et aux bureaux locaux des ministères dans chaque région.
Seules les candidatures accompagnées d'une attestation officielle d'études sont considérées. Prière d'indiquer la fonction qui vous intéresse et le numéro de concours correspondant. Si vous posez votre candidature à plus d'une fonction, il est essentiel de soumettre une demande d'emploi distincte dans chaque cas.

APPEL D'OFFRES
Service Général des Achats

La documentation nécessaire à la présentation de soumission pour les projets ci-après décrits, peut être obtenue sur demande au:
Service Général des Achats,
Bureau des Appels d'Offres,
Hôtel du Gouvernement, Québec.
Tél.: 693-5438.

Projets	Description	Livraison
4147	Impression: Hebdo éducation et Education Weekly"	Québec

Sont admis à soumissionner les imprimeurs du Québec métropolitain.
Clôture des soumissions: 13 mars 1969
4.00 P. M. Temps Réglementaire.

4142	Tuyaux en acier ondulé-galvanisé à feuilles multiples	St-Henri, comté Lévis
4148	Impression: 600,000 dépliants, "L'assurance-hospitalisation du Québec	Québec

Clôture des soumissions: 14 mars 1969
11.00 A. M. Temps réglementaire.

4144	Equipement pour nettoyage à sec	Sherbrooke
4149	12 brûleurs à bleuetière.	Québec

Clôture des soumissions: 14 mars 1969
4.00 P. M. Temps Réglementaire.

4143	150 revolvers no. 10 calibre 38.	Montréal

Clôture des soumissions: 18 mars 1969
11.00 A. M. temps réglementaire.

4146	Ultrasonoscope et accessoires	Sherbrooke

Clôture des soumissions: 18 mars 1969
4.00 P. M. Temps Réglementaire.

LE DIRECTEUR GENERAL
PAUL BRISSETTE, ING.

GOUVERNEMENT DU QUÉBEC

L'Association libérale provinciale du comté de Richmond en faveur du choix de Drummondville

ASBESTOS (Spéciale) — L'Association libérale provinciale du comté de Richmond a pris position en faveur de la région Drummondville-St-Hyacinthe en vue de l'implantation du nouvel aéroport international au Québec.

L'association souligne dans sa résolution que ce choix aiderait à la décentralisation et que neuf conseils économiques régionaux du Québec ont appuyé le site proposé par Drummondville en invoquant l'argument que cet investissement, coordonné avec ceux du gouvernement provincial, redonnerait un élan économique à la région du sud-est de Montréal.

Technique

En plus de l'opposition du gouvernement provincial à l'établissement du nouvel aéroport international à l'ouest et au nord de Montréal, ces sites ne présentant pas des avantages aussi précieux qu'on pourrait le croire au point de vue technique et même des désavantages assez graves sur le plan économique et politique.

Ainsi, le rapport du comité formé en vue d'étudier sur le plan économique les quatre derniers sites en lice, à ce moment, révèle que la région Rigaud-Vaudreuil ne présente pas un atout aussi important qu'on semblait le croire quant au nombre de passagers susceptibles d'emprunter le nouvel aéroport si celui-ci est situé à cet endroit. De plus, les difficultés des voies d'accès sont grandes et le coût de celles-ci rendraient plus prohibif le coût de l'infra-structure de telle sorte que le coût élimine le facteur nombre supérieur d'usagers qui n'augmenterait que de 10 à 15 pour cent dans dix ans.

Quant au site situé au nord, deux handicaps se présentent: les voies d'accès demanderaient une autoroute sur l'île de Montréal d'où un coût exorbitant, et plus encore, des handicaps techniques se présentent: le corridor aérien de New York qui couperait l'acheminement des avions venant de l'Atlantique et le fait que les avions devraient contourner un corridor réservé par le service de la Défense nationale, près de Trois-Rivières et d'une longueur de 50 à 60 milles.

LE COURS CLASSIQUE DE NOUVEAU DONNE AU COLLEGE DES SERVITES

SHERBROOKE (YR) — Les commissaires de la régionale de l'Estrie ont accepté une nouvelle entente avec le collège Notre-Dame-des-Servites d'Ayer's Cliff pour cette année encore.

On sait qu'il n'y a pas de cours classique organisé dans le secteur de Coaticook et que, depuis deux ans, en vertu qu'une entente spéciale avec le collège Notre-Dame-des-Servites d'Ayer's Cliff, les élèves du secteur de Coaticook y faisaient leur cours classique, tout en étant considéré comme des élèves réguliers de la régionale.

En vertu de l'ancienne entente, deux professeurs du collège étaient considérés comme étant des professeurs réguliers de la régionale.

En 1967-1968, la régionale comptait 51 élèves au collège et ce nombre n'est que de 41, cette année.

En vertu de la nouvelle entente, la régionale continue de considérer deux enseignants du collège comme de ses professeurs, mais le coût du loyer a été réduit de $7,500 à $4,500, à cause de la diminution du nombre des élèves.

La Régionale payera $300 pour la pension de 45 élèves

SHERBROOKE, (YR — La Commission scolaire régionale de l'Estrie a pris la décision de payer un montant de $300 en guise d'aide à la pension dans les cas où les frais de transport des élèves sont prohibitifs.

Un total de 45 élèves sont touchés par cette décision.

Il y a d'abord 21 élèves fréquentant les écoles du territoire de l'Estrie, demandant la pension, parce qu'ils demeurent trops loin, puis il faut compter 8 élèves de la régionale de l'Estrie, fréquentant les cours d'une autre régionale, parce que les cours désirés ne sont pas offerts dans le territoire de l'Estrie, 8 élèves fréquentant des institutions associées reconnues, là où il n'y a pas de transport organisé et 8 élèves fréquentant des écoles de la régionale et des institutions reconnues associées, dont les capacités physiques ne permettent pas d'utiliser les circuits de transport scolaire déjà existants.

Dans ce dernier cas, un certificat médical est requis.

Tournoi de pêche sous la glace à Lac-Mégantic

LAC-MEGANTIC, (GD) — L'Association de Chasse et de Pêche de Lac-Mégantic présentera en fin de semaine un grand tournoi de pêche sous la glace ouvert à tous les sportifs.

C'est ainsi que, samedi et dimanche, on pourra voir un peu partout sur la surface du lac Mégantic des amateurs de pêche taquiner le poisson qui, à cette époque-ci de l'année, est très vorace.

Il n'en coûtera que $0.50 pour s'inscrire à ce tournoi et les sportifs auront l'opportunité, si la chance les favorise un tant soit peu, de se mériter des prix superbes.

La pêche sous la glace donne, on le sait, d'excellents résultats sur le lac Mégantic cet hiver. La perchaude mord avec régularité et de nombreux saumons mesurant dans les vingt pouces ont été pris cet hiver.

Les pêcheurs qui prendront part au tournoi de la fin de semaine auront jusqu'à cinq heures p. m. dimanche pour inscrire leurs prises.

La compétition se terminera en beauté à la Baie Victoria par un souper servi à six heures. On procédera ensuite au tirage d'un moteur hors-bord de trois c. v., de marque Evinrude. Le soirée s'achèvera par la projection de films portant sur la chasse et la pêche.

Une invitation est lancée au public et aux membres des Associations de Chasse et de Pêche de la région.

Solde de la cotisation versé par la Régionale à l'Association diocésaine

SHERBROOKE (YR) — La Commission scolaire régionale de l'Estrie a décidé de verser le solde de cotisation de $6,671 à l'Association des commissions scolaires du diocèse de Sherbrooke pour l'année 1968-1969.

La cotisation de $1 par élève représente, pour la régionale de l'Estrie, un déboursé de $18,671. Un premier versement de $12,000 a été effectué au début de décembre 1968.

Par ailleurs, une cotisation spéciale de 10 sous par élève, sollicitée pour couvrir les frais de la négociation provinciale, a été renvoyée au comité du budget pour étude. Il s'agit dans ce dernier cas d'un déboursé total de $1,867.-10.

L'abbé Léopold Bégin fêté en l'honneur de son 25e anniversaire de sacerdoce

COMPTON (YR — La Maison Saint-Michel, de Compton, dirigée par les Frères des Ecoles chrétiennes, a fêté le 25e anniversaire de vie sacerdotale de l'abbé Léopold Bégin aumônier de la maison, de septembre 1951 à mai 1956.

L'abbé Bégin est présentement vicaire à la Cathédrale de Sherbrooke.

La célébration s'est déroulée en présence d'une quarantaine de frères, réunis pour la retraite annuelle.

Une messe d'action de grâces, avec homélie du jubilaire, a précédé le banquet, servi à la cafétéria de la maison.

Le Frère Marcel Croteau, économe et organisateur de la fête, a souligné la disponibilité, le dévouement, le savoir-faire et l'exercice d'un ministère à la hauteur, par le jubilaire.

Enfin, une bourse a été présentée à l'abbé Bégin par le Frère Myre, directeur de la Maison Saint-Michel.

L'abbé Léopold Bégin

HONNEUR INSIGNE — M. Sidney Hart, à droite, vice-président du commandement provincial de la Légion royale canadienne, a reçu des mains de M. Charles Sheppard, ex-président de la section locale no 10 de la Légion canadienne, la décoration la plus élevée que la Légion accorde à un de ses membres, soit la médaille de la "Feuille de palme". M. Hart l'a reçue pour services rendus et intérêt exceptionnel à la Légion.

Campagne de charité dans le diocèse de Nicolet: $56,634

VICTORIAVILLE, (JD) — La campagne de charité 1968 de la Fédération des Oeuvres du diocèse de Nicolet a rapporté la somme de $56,634.35, sur un objectif de $70,000.

M. Gilbert Leblanc, propagandiste du Conseil central des oeuvres, de passage à nos bureaux, hier, a noté que ce résultat constituait un léger déclin par rapport aux années antérieures.

La répartition des dons a été établie de la façon suivante:
Comté d'Arthabaska: $20,905.10
Comté de Drummond: $19,487.-17
Comté de Nicolet: $11,175.13
Comté de Yamaska: $5,066.95

Une moyenne de 80.9 pour cent de l'objectif a été atteinte, lors de la dernière campagne.

"Il se peut qu'il subsiste dans l'esprit de quelques-uns, des opinions différentes sur la qualité, la nécessité et l'utilité de l'une ou l'autre des oeuvres subventionnées. On peut douter de la valeur de certaines organisations diocésaines et de l'usage qu'elles font de l'argent mis à leur disposition par le Conseil central des oeuvres, mais il nous faut admettre qu'elles apportent, dans notre diocèse, un élan de fraternité et un climat de charité peu communs.

Le Conseil central des oeuvres aurait aimé, bien sûr, atteindre l'objectif d'autant plus qu'il correspondait à des besoins réels. On est cependant heureux de la contribution des gens du diocèse de Nicolet, et cet argent servira à soulagner les infortunés.

OUVERT SUR SEMAINE JUSQU'A 9 H. P. M.

Ne faites pas UNE CHUTE avec votre

DECLARATION d'IMPÔT

C'est facile de faire erreur dans votre déclaration d'impôt, spécialement cette année . . . et ces erreurs peuvent vous coûter cher. Pourquoi vous exposer à ce risque alors qu'il est si facile de consulter BLOCK et d'être SURE d'une déclaration d'impôt préparée adéquatement, révisée et garantie.

Déclarations complètes $5 et plus

LIFE

GARANTIE
Nous garantissons le rapport précis de toute déclaration d'impôt. Si nous commettons toute erreur qui vous occasionne une amende ou de l'intérêt, nous acquitterons ceux-ci.

H&R BLOCK LTEE
Les plus grands spécialistes de l'impôt au Canada avec plus de 150 succursales au pays

372-3040 — GRANBY, 31, rue Dufferin
478-7218 — DRUMMONDVILLE, 248, rue Lindsay
567-0533 — SHERBROOKE, 286 ouest, rue King
1969
Pas de rendez-vous nécessaire

Nouvelles express

ROCK ISLAND, (MD) — Aucun accident ne s'est produit durant la fin de semaine dans les municipalités de Beebe, Rock Island et Stanstead. Par ailleurs, l'assemblée du comité de police de Rock Island et Stanstead qui devait avoir lieu vendredi soir, sera tenue le 7 mars courant.

O—O—O—O—O

La journée mondiale de la prière se déroulera vendredi. Un office religieux aura lieu vendredi soir à l'église Stanstead South United, de Rock Island, à compter de 7 h. 30 pour une heure de prière en commun.

O—O—O—O—O

L'unité- sanitaire tiendra une clinique de puériculture mardi entre 2 et 3 heures dans le local de l'hôtel de ville de Stanstead.

O—O—O—O—O

La messe rythmée qui devait avoir lieu à l'église du Sacré-Coeur de Stanstead hier a été plutôt un hommage de reconnaissance et de gratitude en l'honneur de l'abbé Pierre Comeau, curé de Stanstead, qui quittera cette paroisse le 11 mars. Son remplaçant n'est pas encore connu.

O—O—O—O—O

Le maire de Rock Island, M. Lawrence Tilton, était en Floride pour quelques semaines. Il sera de retour au début de la semaine.

O—O—O—O—O

Lors de l'hommage offert au pasteur de la paroisse de Stanstead, c'est Mlle Suzanne Wolski et David Wright qui ont fait l'accompagnement à la guitare. Ce dernier incidemment, a participé à un programme de télévision samedi au canal 3.

O—O—O—O—O

Y a-t-il des possibilités de l'installation d'un centre médical aux Villes frontalières? Il semble bien que oui et d'importantes révélations sur ce sujet seront faites sous peu.

O—O—O—O—O

Les commissaires de la commission scolaire St-Joseph de Beebe, Rock Island et Stanstead tiendront mardi soir une assemblée à compter de 8 heures.

O—O—O—O—O

Il y avait une foule extraordinaire lors du "bingo" samedi soir à la salle paroissiale de Derby Line, Vt. C'est une dame d'Ayer's Cliff qui a gagné le prix de $500. Parlant de foule, on en n'a jamais vu comme à la messe de 9 h. 30 dimanche matin à l'église de Stanstead. Les messes rythmées sont appréciées . . .

O—O—O—O—O

C'est samedi prochain, le 8 mars, que l'Union Régionale des Caisses Populaires Desjardins de Sherbrooke tiendra sa 35e assemblée générale annuelle. Le thème de cette assemblée qui aura lieu à la faculté d'Adminisrtation de l'Université de Sherbrooke est PARTICIPATION et EVOLUTION.

O—O—O—O—O

M. Paul Tellier, de Stanstead qui est le directeur régional de la FLC (Fédération Libérale du Canada) section du Québec était l'hôte en fin de semaine du conseil général de cette organisation. C'était la première fois qu'un congrès de ce genre avait lieu à Sherbrooke. Ce conseil comprend les présidents et secrétaires de chaque association libérale de chaque comté, de même que tous les députés et ministres libéraux du Québec de même qu'une centaine de membres des commissions permanentes.

Les buts de l'examen médical des élèves: déceler la pathologie et aider les services de psychologie

SHERBROOKE (YR) — Le Dr Victor Marchessault, du Centre hospitalier universitaire de Sherbrooke, a expliqué aux commissaires de Sherbrooke que le projet de faire subir un examen médical complet aux élèves des premières années et des classes spéciales de la Commission des écoles catholiques de Sherbrooke, ne vise pas à faire compétition aux médecins et pédiatres déjà établis à Sherbrooke.

Il a tenu à préciser que le travail va se poursuivre en coopération avec les médecins déjà établis à Sherbrooke et qu'il n'est pas question que les correctifs soient apportés au centre même, par une opération ou par des traitements.

Le but principal du projet est de déceler la pathologie et d'aider aux services de psychologie scolaire à faire leur travail.

Les dossiers de santé des élèves, gardés au Centre hospitalier seront d'ailleurs à la disposition des médecins de Sherbrooke, qui pourront s'en servir au besoin. D'ailleurs, les enfants qui auront besoin de traitement seront référés à leurs médecins de famille, à qui le soin d'apporter les correctifs sera laissé.

Le Dr Victor Marchessault a d'ailleurs ajouté que le Centre ne possède pas les effectifs pour traiter 1,600 élèves.

On sait qu'il est fort possible que ce service de diagnostique aux élèves ne coûte pas un sou à la Commission des écoles catholiques de Sherbrooke et que même le transport des écoliers soit payé. Les parents n'auront rien à débourser.

Normes canadiennes

Le Centre hospitalier universitaire veut aussi profiter du passage de ces élèves de Sherbrooke pour établir des normes canadiennes sur les mensurations de nos enfants.

Actuellement, il n'y a pas de normes canadiennes sur les mensurations des enfants et l'on doit utiliser celles qui ont été établies à Boston.

Ces mensurations comprendront le poids, la taille, la circonférence de la tête, la circonférence du thorax en relation avec l'âge.

Projet de 2 handicapés: réponse cette semaine?

SHERBROOKE, (YR) — Le député de Sherbrooke à Québec, Me Raynald Fréchette, a déclaré hier au cours d'une entrevue téléphonique qu'il espère une réponse pour cette semaine de M. Jean-Paul Cloutier, ministre de la Santé, concernant le projet de deux handicapés, MM. Jean Racicot et Gaston Lessard, pour construire un centre d'accueil spécialement conçu pour les handicapés.

MM. Racicot et Lessard, qui reçoivent déjà l'appui de plusieurs autres handicapés favorables à l'idée de construire un tel centre d'accueil, qui serait unique au Québec, se sont donnés un slogan: "Notre foyer nous le voulons! passe le mot".

Le projet

MM. Racicot et Lessard projettent d'établir un foyer qui serait dirigé par les handicapés eux-mêmes.

Les deux instigateurs du projet ont rencontré S.E. Mgr Fortier, archevêque de Sherbrooke, qui s'est dit tout à fait favorable au projet.

Le centre, tel qu'on veut l'établir, permettra une forme de réhabilitation à l'handicapé, qui pourra exercer au maximum ses facultés mentales, physiques, en plus de pouvoir développer ses aptitudes dans le domaine des études, des métiers, des arts, du travail à l'intérieur et du travail à l'extérieur.

Ce que l'on veut avant tout et surtout, pour ce foyer, c'est d'y faire régner l'esprit de famille.

Collaboration nécessaire

Pour arriver à mener leur projet à bonne fin, MM. Racicot et Lessard demandent la collaboration de tous: aide financière, conseils, appui.

Les contacts ont déjà été faits par les deux promoteurs auprès des clubs sociaux, afin que ces derniers y apportent leur appui.

MM. Lessard et Racicot restent disponibles pour tous ceux qui veulent obtenir des informations.

L'APM des Villes frontalières participera au panel sur les problèmes du monde scolaire

STANSTEAD, (ML) — L'Association parents-maîtres des Villes frontalières a tenu son assemblée générale dimanche soir à l'auditorium du Pensionnat des Ursulines et les membres de cette association ont décidé de participer à la rencontre qui aura lieu dimanche prochain, le 9 mars, à l'école St-François de Sherbrooke. Lors de cette rencontre, il y aura un panel pour discuter des litiges qu'il y a actuellement entre le syndicat des professeurs et les commissaires. Ce panel sera composé de trois membres de chaque côté qui seront dirigés par un modérateur. Le public pourra également participer en posant des questions.

Outre cette décision, l'A.P.M. a entendu le Frère Audet, mariste, de Sherbrooke qui est principal à l'école Laporte. Cette école est une école-pilote dans le domaine des mathématiques dynamiques. Le Frère Audet a expliqué aux membres, avec précision, les différences qu'il y a entre les ateliers pédagogiques et l'Association parents-maîtres.

Le secrétaire a fait la lecture des rapports des dernières assemblées de même que le compte-rendu du congrès tenu à Sherbrooke, le 12 février dernier. Un film intitulé "En cinquième" a été montré à l'assemblée composée d'une centaine de personnes. C'est M. Gilles Bouchard, médecin de Rock Island qui était le meneur de jeu. Des membres du conseil diocésain de l'A.P.M. de Sherbrooke étaient présents. Il s'agissait de M. et Mme Roland Dubois, président diocésain, M. et Mme Grimard et M. et Mme Jacques. Un délicieux goûter a été servi par les Ursulines. La rencontre de dimanche prochain, à l'école St-François, débutera à compter de huit heures p.m.

DIANE 1ère, REINE DU CARNAVAL MAGOG-ORFORD 69 — Mlle Diane Blouin, présentée par le Club des Francs de Magog, a été élue reine du Carnaval Magog-Orford 69. Sur la photo, en avant, Mlle Blouin reçoit des mains de Mlle Gisèle Langlois, reine du Carnaval 68, la couronne symbolique, à l'arrière, de gauche à droite, Mlles Diane Roy, présentée par l'Association des policiers et pompiers de Magog, Cécile Lussier, présentée par le Syndicat catholique et Nicole Beaulieu, présentée par la Chambre de commerce locale. Complètement à l'arrière, le Bonhomme Carnaval Magog-Orford, qui a participé à toutes les activités.

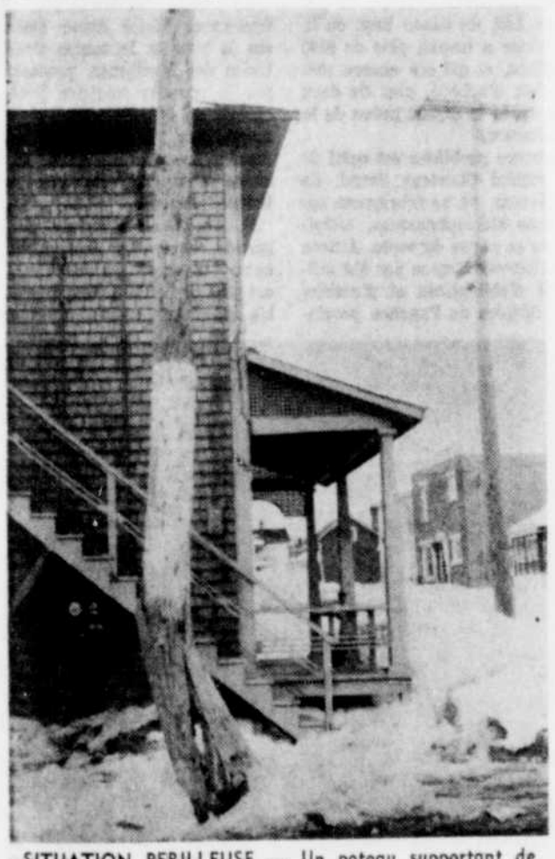

SITUATION PERILLEUSE — Un poteau supportant de nombreux câbles électriques se trouve dans une position pour le moins périlleuse à l'angle des rues Rousseau et Bolduc, à Thetford Mines. A la suite d'un choc reçu à sa base, le poteau a subi des dégâts tels, qu'il risque de s'affaisser à la moindre secousse. Le remplacement est évident; nul doute qu'il sera effectué incessamment.

(Photo La Tribune, Thetford Mines)

Les Castors de Stanstead se doivent de gagner pour participer aux séries

STANSTEAD (MD) — La dernière joute de la cédule régulière de la ligue Massawippi aura lieu ce soir à compter de 8h.30 à l'aréna de Magog entre les Cougars d'Ayer's Cliff et les Castors de Stanstead.

Toutes les autres équipes, soit la Buanderie de Magog, le St-Luc de Barnston et les Mustangs de Rock Island ont joué leurs 16 parties.

Joute décisive pour les Castors

Les Castors de Stanstead tenteront ce soir de se mériter une place dans les éliminatoires. En effet, ces derniers ne sont qu'à un seul point des Mustangs de Rock Island installés en quatrième position depuis deux semaines. L'édition des Castors de 1969 diffère beaucoup de celle de 1968 car à cette date l'année dernière, les Castors étaient en première position.

Selon les dirigeants des Castors, cette joute en surprendra plusieurs et une victoire nous donnera la poussée nécessaire pour triompher durant les éliminatoires. C'était la première saison de cette ligue qui a subi au milieu de janvier un dur contretemps soit l'effondrement de l'aréna du collège de Stanstead.

Les éliminatoires ont commencé hier soir dans la ligue Massawippi entre le St-Luc de Barnston et la Buanderie de Magog. Même s'il restait une joute entre les Castors de Stanstead et les Cougars d'Ayer's Cliff le résultat de cette joute ne changeait pas le classement, sauf pour la quatrième position. C'est donc officiel, Magog s'est assuré le championnat de la saison régulière, tandis que les Cougars d'Ayer's Cliff sont deuxième; la troisième position est détenue par le St-Luc de Barnston. La quatrième position au classement sera connue ce soir après la rencontre entre Ayer's Cliff et les Castors de Stanstead.

Les séries éliminatoires seront toutes des séries trois de cinq.

La journée de hockey mineur organisée à Magog: les organisateurs satisfaits

MAGOG (YL) — Les organisateurs du hockey mineur à Magog se sont dit fort satisfaits de la journée organisée, samedi dernier, à l'aréna locale, où 8 équipes de calibre Moskito, Bantam, Pee Wee et Midget ont évolué devant plus de 400 spectateurs.

L'équipe qui a rendu cette activité possible, est formée de MM. Laurent Viens, Lucien Godhue, Gérald Lacasse et Orèle Crevier, qui ont travaillé en collaboration avec les Loisirs de Magog Inc.

Résultats

Le tournoi groupait des équipes étoiles des différents calibres de Magog et de l'extérieur.

Voici le résultat des différentes parties:

Moskito: Magog 2, Windsor 10.

Pee Wee: Magog 2, Windsor 5.

Midget: Magog 4, Windsor 8.

Bantam: Magog 12, Montréal 1.

L'équipe locale de calibre Bantam est retournée à Montréal dans la journée de dimanche, et elle a défait pour une deuxième fois consécutive l'équipe de Montréal au compte de 12 à 0.

ACTIVITES CHEZ LES CHEVALIERS DE COLOMB D'EAST ANGUS

EAST ANGUS (GP) — Depuis la nouvelle année, les Chevaliers de Colomb du Conseil 2649 ont repris leurs activités coutumières.

Depuis trois semaines, les soirées du jeudi sont en marche et les prix sont très alléchants, surtout avec la nouvelle formule. Il en sera de même du club des 100 qui reprendra ses activités au commencement du mois de mars.

Les Chevaliers préparent actuellement un souper aux fèves pour le 11 mars, souper qui débutera à 6h. p.m., au local des Chevaliers.

A la prochaine assemblée, il y aura mise en nomination. Les intéressés sont priés de présenter leurs candidats.

Le secrétaire-trésorier est toujours à la disposition des membres qui désirent payer leur contribution.

Mlle Diane Blouin élue reine du carnaval 69 Magog-Orford

MAGOG, (YL) — Plus de 500 personnes ont assisté au couronnement de Mlle Diane Blouin au titre de reine du Carnaval Magog-Orford 69, dimanche soir dernier, au centre des loisirs de Magog.

Plusieurs personnalités ont rehaussé de leur présence cette soirée du couronnement qui a été marquée comme toutes les autres activités du Carnaval, d'un brillant succès.

Parmi ces invités, se trouvaient M. Yves Forest, député libéral, au fédéral, du comté Missisquoi, M. Georges Vaillancourt, député provincial du comté de Stanstead, des représentants du conseil de ville de Magog, du Canton de Magog ainsi que de la Commission scolaire catholique de Magog.

Spectacle et trophées

Le populaire André Guy a agi comme maître de cérémonie et l'auditoire s'est beaucoup amusé lors du spectacle des artistes invités, Charlotte et Hervé.

Des plaques-souvenirs ont été remises aux représentants des différents média d'information locaux, soit au Progrès de Magog et à La Tribune.

Donald Lacroix, qui était en charge de la publicité, a procédé à la remise des plaques.

Précédents

MM. Forest et Vaillancourt, qui furent invités à prononcer quelques mots, étaient d'accord pour dire que le Carnaval Magog-Orford 69, par son éclat et son succès était véritablement un précédent.

Ces derniers ont également loué le travail des organisateurs, tels que M. Gaston Charland, président des loisirs de Magog, M. Roger Roy, coordinateur du Carnaval, Donald Lacroix, en charge de la publicité, ainsi que tous ceux qui ont travaillé dans l'ombre.

En quelques lignes

La Cour des Sessions de la Paix siège aujourd'hui à Lac-Mégantic... on prévoit très peu d'action car on se limitera aux comparutions et aux confessions de jugement... Les constables municipaux ont eu fort à faire en février... au cours du mois, il est survenu quelque 30 accidents de la circulation dans les limites de la ville... La météo prévoit une autre chute de neige alors que les préposés au déneigement n'ont pas encore fini de faire disparaître les séquelles de la dernière tempête... de source officieuse, nous avons appris que M. Hughes Parenteau envisageait de faire carrière dans l'import-export... on dit qu'il aurait trouvé outre-mer d'excellents débouchés pour ses surplus de neige...

O—O—O—O—O

On déplore à Lac-Mégantic le décès de M. Alphonse Lessard de même que celui de Mme Esdras Bouffard... aux familles éprouvées vont nos plus sincères condoléances... Le conseil de ville a tenu hier soir une séance régulière... la séance a été des plus calmes...

L'usine de vêtements sports D'East Angus passe aux mains de la firme Shawrock Brand

EAST ANGUS (GP) — Les membres de la Chambre de commerce d'East Angus, dont M. Roger Couture est président, ont annoncé à la population d'East Angus, que l'usine qui fabrique des vêtements sports pour dames, est maintenant la propriété de Shawrock Brand Ltée.

Les nouveaux propriétaires sont l'un des plus gros fabricants de jeans pour hommes, femmes et enfants au Canada, soit Lonn Industries Ltée. La nouvelle administration a annoncé que sa succursale d'East Angus, qui emploie actuellement une centaine de personnes, doublera son personnel dans les prochains mois et le triplera d'ici un an, si la main-d'oeuvre est suffisante.

Enquête pour un vol chez Denault Ltée

SHERBROOKE — La sûreté municipale de Sherbrooke poursuit une enquête concernant un vol qui a eu lieu en fin de semaine dans les bureaux de l'entrepôt de la compagnie Denault Ltée.

Selon les renseignements obtenus, le vol serait de l'ordre d'environ $1,000 en argent.

LE MIDGET DE BEEBE est champion pour l'année 1968-1969. On aperçoit le président de l'Association du hockey mineur des Villes frontalières, M. Arnold Rever, de Stanstead remettant au capitaine de l'équipe Midget de Beebe, Robert Colt le trophée tant convoité. Le Beebe a triomphé du Rock Island-Stanstead par des pointages de 5 à 2 et 4 à 2 durant la série finale. Outre les Midget, les Moustiques de Beebe ont également remporté le championnat.

(Photo La Tribune, par Studio Pépin, Rock Island)

EPERVIERS EN AVANCE DE DEUX JOUTES DANS LA SEMI-FINALE DE LA TEXTILE

MAGOG, (YL) — C'est en fin de semaine dernière que débutaient les séries semi-finales dans la Ligue de la Textile, à Magog.

Après 2 parties dans la série "A", les Eperviers mènent 2 parties à 0 contre les Castors. Dans la deuxième joute, les Eperviers ont triomphé au compte de 5 à 3. Pour les gagnants, R. Vachon et J. G. Gaudreau se sont distingués, le premier avec un tour du chapeau, et le second avec 2 buts.

R. Gosselin, J.-P. Roy et A. Bouffard ont compté pour les Castors.

Aigles vs Condors

Dans la série "B", qui oppose les Aigles et les Condors, les chances sont égales, les deux équipes ayant gagné à tour de rôle.

Dans la partie de dimanche, les Aigles, qui ont terminé en tête du classement de la saison régulière, l'ont emporté 5 à 3. Pour l'équipe championne, J. C. Morin a tiré son épingle du jeu, en comptant à trois reprises. Y. Lachance et G. Bolduc ont complété le pointage. Pour les perdants, P. Mercier, G. Bolduc et J. L. Bergeron ont trompé la vigilance du gardien des Aigles, Réal Plante.

Saison régulière

Position des équipes

	Tot
Aigles	21
Eperviers	19
Condors	15
Castors	9

Compteurs

	Tot
Roger Vachon	39
Claude Morin	32
J.-Guy Gaudreau	29
Raoul Gaudreau	29
Denis Lacasse	28

Position des gardiens de buts

	Moyenne
Lucien Latulippe (C.)	3.01
Réal Plante (Aigles)	3.06
Gilles Potvin (E.)	4.00
A. Dubuc (Castors)	4.01

Windsor en bref

WINDSOR, (AR) — La dernière joute des Athlétiques Junior "B", qui devait avoir lieu dimanche après-midi au Centre Lemay, avait été remise à ce soir pour le bénéfice des organisateurs du carnaval de Windsor. Lors d'une assemblée tenue samedi à Sherbrooke, il a été décidé, après entente avec la direction du Magog et celle de la ligue, que la joute ne serait pas disputée étant donné son inutilité pour le classement final . . . Les Athlétiques ont donc terminé la saison au cinquième rang, ayant cependant mis fin à leur saison avec une victoire de 6-3, vendredi à Granby . . .

O—O—O—O—O

Le président du carnaval de Windsor, Pierre Labaye, a déclaré hier que le nombre de personnes qui avaient participé au carnaval a été évalué à 15,000 . . . Un bon début ! . . .

O—O—O—O—O

Plusieurs personnes se sont plaintes de la très grande facilité des jeunes à se procurer de la boisson durant le carnaval ? ? ?

Editorial

Un parti de masse doit impliquer des députés de qualité!

La Fédération libérale fédérale aurait décidé en fin de semaine à Sherbrooke de démocratiser ses structures dans le but de faire de son groupement un parti de "masse". C'était la première fois, dit-on, que la Fédération tenait une réunion ailleurs qu'à Montréal ou à Québec.

C'est déjà un bon signe de "démocratisation", mais il ne faudrait pas que cela ne soit qu'une enseigne ou une affiche. Nous connaissons personnellement M. Jean Marchand, ministre du Développement régional, qui est l'un des ministres les plus écoutés du cabinet et pour cause. Sa longue expérience sur plusieurs fronts, de même que son honnêteté et son franc-parler peuvent être d'une certaine garantie.

Le danger dans tout ce chambardement, ce serait que l'Association désigne comme candidats des gens qui ne sont pas du comté ! Ça, c'est "mortel" dans certains cas ! Il y a un autre danger aussi, c'est de choisir un homme de "paille" qui serait du comté !

Et il y a, qui doit entrer nécessairement en ligne de compte, ce que l'on pourrait appeler le "O.K." du parti ! On ne nous fera pas croire que dans tous les comtés de la province, il n'y a pas d'hommes qui croient sincèrement dans le manifeste de leur parti respectif, des gens qui sont de l'élite, des notables qui le sont, non pas tant "extérieurement" qu' "intérieurement".

C'est là que se présente la difficulté de choisir. Un proverbe dit que "qui choisit prend pire". Des proverbes sont accommodants, mais d'autres ne le sont pas du tout ! C'est bon pour se détendre devant le foyer, le soir, en lisant les journaux !

●

La nouvelle formule du parti nous attire par l'une de ses quatre résolutions: "Permettre aux militants de faire de la contestation dans leur propre parti".

C'est justement là, à notre avis, que se pose le choix !

Tout le monde sait évidemment, qu'ici et là, beaucoup de gens qualifiés s'éloignent de la politique, prétendant que la politique est "sale" ! Mais si on essayait de la nettoyer ? Si on passait "l'eau de Javel", peut-être que les ambitieux et que beaucoup auraient peur ! Et c'est justement cette "peur" qui peut purifier les partis, quels qu'ils soient. On cherche la notoriété ! Si on s'attachait à la qualité ? Et si les partis, à commencer par eux évidemment, la recherchaient, il y aurait peut-être moins d'inutiles, de "minus-habens" (disons-le !) moins de béquilles dans les députations de chez nous, à Ottawa comme à Québec ! Les béquilles, c'est bon pour Ste-Anne de Beaupré !

Ces commentaires se présentent en marge d'un congrès de démocratisation de la Fédération libérale. Mais ils sont bons pour tous les partis ! Pour les Fédérations de tous les partis.

Il est passé, le temps où un député de Labelle se déchaussait pour applaudir en Chambre en tapant sur son pupitre avec ses souliers.

Même à la dernière législature de Québec, il s'est dit tellement de sottises en Chambre, qu'un journaliste consacrait une colonne à ce genre de verbiage.

Si le parti libéral fédéral démocratise ses structures pour produire de meilleurs députés, très bien ! Il nous reste à demander aux autres partis qui veulent faire élire des députés, d'en faire autant !

Le pouvoir, c'est quelque chose ! Mais en autant qu'il est basé sur la qualité de la députation ! Non pas la quantité !

Louis-C. O'NEIL

Sel et poivre

Trois "rats de bibliothèques" se promènent entre les comptoirs d'une librairie de Sherbrooke et examinent les livres. Sur un comptoir, apparaît le bouquin de Judy LaMarsh, "A bird in a gilded cage" dans une présentation d'un rouge flamboyant, d'un rouge écarlate, d'un rouge "libéral" . . . enfin, d'un rouge . . . "cardinal" . . .

Nos trois bonshommes ne manquent pas d'esprit, mais en examinant de près la caricature de MacPherson sur la pochette, ils ont recours à l'esprit d'un autre . . .

Le premier dit:

—J'en envie de dire comme René Lecavalier, "Elle déborde à l'aile" . . .

Et le deuxième dit:

—J'en envie de dire comme René Lecavalier, "Elle éclate au centre" . . .

Et le troisième dit:

—J'ai envie de dire comme René Lecavalier, "La défense en a plein les bras" . . .

FERDINAND

LA TRIBUNE

LE PLUS GRAND QUOTIDIEN DE LA RIVE SUD — FONDE EN 1910

Imprimé par LA TRIBUNE (1966) LTEE, 251, rue Dufferin, Sherbrooke. Tél.: 569-9201.

Autorisé comme envoi de deuxième classe par le ministère des Postes, Ottawa.

ABONNEMENT: au Canada par la poste, sauf endroits desservis par camelots: un an $15.00; 6 mois: $9.00; 3 mois: $4.75; 1 mois: $1.75.

Aux Etats-Unis avec Supplément Perspectives: Un an: $25.00; 6 mois: $14.00; 3 mois: $8.00; 1 mois: $3.00.

Autres pays, outre mer, etc: Un an: $35.00.

La Tribune est sociétaire de la Presse Canadienne, de l'Association des quotidiens de langue française, membre de l'Association des quotidiens du Canada, de la Fédération canadienne des éditeurs de journaux et périodiques catholiques, affiliée à l'Audit Bureau of Circulation ABC et à l'Union Internationale de la presse catholique. Sources d'informations: Presse Canadienne, Presse Associée, Reuter, Agence France-Presse. Service de photos-fac-similé de Presse Canadienne et ses agences affiliées sont autorisées à reproduire les informations de La Tribune.

YVON DUBE,
président et directeur général.

JACQUES G. FRANCOEUR,
vice-président et éditeur.

Bloc-Notes

La prélature romaine à un "converti"

Ce n'est pas tous les jours que l'Histoire de Sherbrooke nous présente des biographies aussi captivantes, voire même curieuses que celle de David Shaw Ramsay, tour à tour prédicant, militaire, politicien et, comme couronnement, prêtre de l'Eglise de Rome.

Né en Ecosse, il passe au Canada vers l'âge de vingt ans, séjourne quelque temps à Varennes, puis se fixe à St-Hugues de Bagot où sa mère s'était portée acquéreur du manoir seigneurial. Plus tard, il s'intéresse à la milice et met sur pied une cavalerie. Etant passé en Angleterre dans le temps, il s'enrôle dans un régiment de Hussards et croit voir sa vocation dans le militarisme. Il traverse plusieurs fois du Canada au pays natal et vers 1857, on le retrouve de nouveau dans Bagot où il est candidat conservateur défait aux élections générales.

Deux prêtres auraient travaillé cette conversion au catholicisme qui devait s'épanouir en 1867, un abbé Primeau, de Varennes, et le chanoine Fabre, plus tard évêque de Montréal. La lecture des Conférences de Lacordaire, à ce qu'il paraît, devait "finir l'ouvrage".

Après son ordination, il passe encore en Angleterre où il exerce pendant quelque temps le ministère dans le diocèse de Mgr Turner. Bien que le détail ne soit pas consigné de façon précise, après sa conversion au catholicisme, l'accueil des membres de sa famille n'aurait pas été des plus chaleureux, d'autant plus qu'il était fils d'un ministre protestant d'Ecosse. On raconte toutefois que plus tard, l'une de ses soeurs vint demeurer avec lui à Magog, sur la route de St-Benoît-du-Lac.

Revenu d'Angleterre, il se donne à Mgr Bourget qui le nomme temporairement aumônier de la prison et en 1887, il passe au diocèse de Sherbrooke. En 1896, à la demande de Mgr Paul LaRocque qui se fait accompagner par lui à Rome, le Saint-Siège lui confère le titre de prélat domestique et l'année suivante, il est fait protonotaire apostolique. C'est la première fois que la prélature romaine entrait dans le diocèse de Sherbrooke.

Quelques mois plus tôt, il avait acheté une ferme connue sous le nom de "Ferme Ste-Marguerite" à quelques milles de la ville de Magog. Il ne paraît pas y avoir de lien entre la "marguerite" de Mgr Ramsay et la paroisse qui porte ce vocable à Magog. Est-ce que sa soeur, qui aurait demeuré avec lui à cet endroit, portait ce nom ?

Mgr Ramsay est mort à Montréal en 1906. Il avait laissé sa maison de Magog à l'évêque de Sherbrooke pour la vendre et en remettre le prix aux pauvres, à qui il avait laissé tous ses biens d'ailleurs.

L.-C. O'N.

l'opinion des LECTEURS

Lettre ouverte au docteur F. Cloutier

à M. François Cloutier,
psychiatre,
Emission "Une homme vous écoute",
Société Radio-Canada

Docteur,

Lors d'une émission de radio récente, vous avez répondu à une auditrice au sujet de l'espéranto, langue internationale. En substance votre réponse était négative, voire défavorable envers l'espéranto et ses adeptes, à cause d'un manque de connaissances de votre part sur le sujet et à cause d'une citation tendancieuse. Je me permets de vous fournir une documentation sur le sujet afin que vous soyez renseigné et je me permets de contrebalancer votre citation par une autre.

Votre citation de Gonzague de Raynold (je regrette l'orthographe incorrecte si c'est le cas) était la suivante, si j'ai bonne mémoire: "Par l'espéranto, on peut tout dire, tout traduire, mais on ne peut rien exprimer".

De mon côté je cite Tolstoï qui, dans une lettre adressée à l'auteur même de l'espéranto, Zemenhof, disait en 1894: "La facilité de son étude (l'espéranto) est telle qu'ayant — il y a six ans — reçu une grammaire de l'espéranto, un lexique, et lu des articles écrits dans cette langue, j'ai pu en moins de deux heures sinon écrire du moins lire couramment cette langue."

Revenant à votre citation, si on ne peut rien exprimer par l'espéranto, donc aucune **littérature espérantiste** n'est possible. Alors, comment expliquer qu'il existe une littérature espérantiste, et cela, depuis les tout débuts du lancement du projet de langue auxiliaire internationale ? Je ne parle pas d'une littérature traduite, car celle-là est également abondante, mais d'une **littérature originale.** Je cite quelques auteurs espérantistes originaux bien connus dans le monde espérantiste: William Auf, Julio Baghy, Marjorie Boulton, Myamoto masao, Edmont Privat, Tibor Sekelj, Paul Neergaard, Ivo Lepenna, Gaston Waringhien, M. C. Butler et naturellement, Zamenhof.

Les auteurs précités n'ont pas que traduit les oeuvres d'autrui, mais ont exprimé des sentiments et des idées humaines, ils ont décrit des situations et créé des originalités, en vers comme en prose, dont plusieurs ont même été traduites dans les langues nationales.

Si cela ne démontre pas de façon patente que l'espéranto exprime des sentiments en plus de traduire fidèlement des idées conçues dans d'autres langues, tournons-nous alors au verbe vivant. Les congrès, séminaires et rencontres de toutes sortes réunissent régulièrement des espérantistes de toutes origines ethniques et de toutes disciplines; ces réunions ne sont pas dépourvues de la verve et des nuances que connaissent les rencontres entre gens de mêmes langues. Bien au contraire, ceux qui maîtrisent la langue au point de vue grammatical et de vocabulaire ont d'excellents entretiens, sans la gêne des interprètes ni des appareils de traduction.

Pour conclure, j'estime que toute personne se croyant sérieuse devrait étudier le phénomène de l'espéranto de plus près avant de se prononcer. Le fait que cette langue inventée ait survécu l'épreuve du temps — elle existe depuis 1887 — prouve qu'il y a quelque chose là-dedans qui dépasse toutes les supercheries dont on l'affuble de part et d'autre. Ne perdons pas de vue ce qu'a écrit un des plus éminents linguistes-philologues contemporains, Mario Pei: "Depuis le temps de Bacon jusqu'à nos jours, on estime à 700 (en chiffre rond) les tentatives de langue artificielle pour fins d'usage international." (The Story of Language — Mentor). De ces 700, combien y en a-t-il qui aient survécu jusqu'en 1969 pour qu'on en parle sur les ondes de nos postes de radio-télévision ? Votre réponse rejoint certainement la mienne.

Service d'information et
de documentation,
Cercle espérantiste
de Sherbrooke
1495, rue Kingston.

On cherche deux "disparus"...

Depuis quand les noms de St-Claude et St-François-Xavier de Brompton ont-ils disparu de l'annuaire du téléphone ? Je les ai cherchés en vain. Ont-ils été supprimés par leur voisin qui se veut important aux dépens de ceux qui l'entourent, ou est-ce du choix de ces deux municipalités ?

St-Félix de Kingsey et South Durham ont leur service de téléphone sans frais interurbain avec Richmond, tout en continuant d'être eux-mêmes. Pourquoi n'en est-il pas pareil pour les deux autres ? Vous a-t-on fait croire qu'il faut s'effacer pour avoir des services ?

CURIEUSE

Premier d'une série d'articles

Comme successeur de Stanfield, George Isaac Smith s'est retrouvé avec des problèmes...

Par DAL WARRINGTON

HALIFAX, (PC) — Il y a maintenant un an et demi que George Isaac Smith a remplacé Robert Stanfield comme premier ministre conservateur de la Nouvelle-Ecosse. Le poste n'est pas de tout repos.

Les crises industrielles, le "pouvoir noir", les grèves spontanées et les accusations de spéculation foncière: tels sont les fardeaux qu'il a à porter et tout n'est pas réglé.

Mais pendant tout ce temps difficile, l'étoile politique de M. Smith a gagné en luminosité, certains disent plus que celle de M. Stanfield lorsqu'il a démissionné pour devenir leader national progressiste-conservateur.

C'est sans fanfare que George Isaac Smith a prêté serment d'office le 13 septembre 1967. Peu de gens l'enviaient. Hors de la province, peu le connaissaient. Lui-même se fit prier pour accepter le poste.

Le départ de M. Stanfield créa un vide politique. Depuis 1949, M. Smith travaillait à l'ombre de son chef, les cinq dernières années comme ministre des Finances et de l'Economie.

En sept ans comme chef de l'opposition conservatrice et 11 ans comme premier ministre, M. Stanfield avait acquis une telle réputation de digne leadership qu'on le considérait presque comme invulnérable sur le plan politique.

L'homme à tout faire

Entre-temps, M. Smith devint synonyme d'homme à tout faire, surtout pour les tâches malaisées mais essentielles, qu'il accomplissait à moindres frais, laissant son patron libre de s'occuper de choses plus faciles.

Certains signes indiquaient que le gouvernement Stanfield allait rencontrer sur son chemin placide des difficultés économiques.

Les écueils se matérialisèrent. Le nouveau premier ministre dut régler la crise de l'aciérie de Sydney, les problèmes des charbonnages, le besoin d'impôts plus élevés, les menaces d'activisme des Noirs de la province et les allégations de transactions douteuses dans l'administration provinciale.

Il réussit à s'en sortir avec l'image du chef sensé et travailleur qui ne recule pas devant les coups. Même le maire Allan O'Brien, de Halifax, éminent partisan néo-démocrate, y alla de ses louanges.

"Il s'en tire brillamment," a affirmé le maire récemment à un congrès de Conservateurs, ajoutant que ses contacts avec le premier ministre lui laissaient croire que les citoyens de la Nouvelle-Ecosse étaient extrêmement chanceux que M. Smith ait succédé à M. Stanfield.

Le leader provincial du Nouveau parti démocratique, Jeremy Akerman, a avoué qu'en général l'administration Smith faisait du bon travail. Il a cependant ajouté que les Conservateurs avaient été trop longtemps au pouvoir pour avoir des idées neuves.

Pour le leader libéral Gerald Regan, les premiers mois de l'administration Smith ont été décevants politiquement: trois scrutins complémentaires ont été acquis au gouvernement, notamment dans Dartmouth-nord, l'un des six sièges conservés aux Libéraux aux élections provinciales de 1967. Pourtant, M. Regan avait fait son possible pour attirer les électeurs. Ses accusations contre les profiteurs qui avaient fait de l'argent avec un complexe domiciliaire provincial à Sackville déclenchèrent la formation d'une commission d'enquête. Mais seulement 30 pour cent des électeurs se présentèrent aux urnes et la majorité accorda le siège au candidat conservateur.

Le Libéraux demeurèrent avec seulement cinq sièges à l'Assemblée de 46 députés, tous les autres étant détenus par le gouvernement à l'exception de Guysborough, circonscription conservatrice depuis 1960, que les Conservateurs conservèrent au scrutin complémentaire du 11 février.

Le plus bel éclat du premier ministre lui vint sans doute de sa façon de régler la crise de l'acier. Il n'avait été qu'un mois au poste et n'avait pas été confirmé comme leader du parti, lorsque la société Dominion Steel and Coal lança la bombe.

Le 13 octobre 1967, le président de Dosco annonça que l'importante aciérie, base de l'économie de Sydney depuis deux tiers de siècle, perdait des millions de dollars et devrait fermer ses portes.

"Nous avons eu bien des problèmes. Celui-là fut le pire dit le premier ministre. Si l'usine avait fermé, 3,000 hommes auraient été laissés chômeurs et toute la province s'en serait ressentie durement."

En un an

La situation au Cap Breton était si grave que le parti annula un projet de congrès du leadership et choisit M. Smith à l'unanimité le 3 novembre, lui permettant de s'attaquer au problème de Sydney. En moins de trois semaines, il annonça qu'une société provinciale d'Etat, Sydney Steel Corporation, reprendrait l'aciérie.

Le 10 octobre dernier, moins d'un an après la "bombe" de Dosco, M. Smith pouvait annoncer que Sydney Steel réaliserait un gain de $2.5 millions en 1968 et qu'un plan d'expansion de $50 millions suivrait.

Deux autres maux de tête industriels semblent moins faciles à résoudre. L'un est l'usine d'eau lourde Deuterium of Canada Ltd, de Glace Bay, où la province a investi plus de $100 millions, et qui n'a encore rien produit d'achevé, plus de deux ans après le départ prévu de la production.

L'autre problème est celui de la société Clairtone Sound, de Stellarton, où se fabriquent appareils stéréophoniques, téléviseurs et postes de radio. Attirée en Nouvelle-Ecosse par $10 millions d'obligations et d'actions privilégiées de l'agence provinciale Industrial Estates Ltd, la société a connu des troubles de mise en marché en 1967. L'IEL a dû verser $2 millions de plus dans l'affaire, prendre le contrôle de la société et en changer la direction.

Le leader libéral a exigé une enquête complète sur la situation de Deuterium, et qualifié l'affaire Clairtone de "colossal fiasco."

L'exode

Les deux usines font partie d'un effort pour encourager "un développement économique plus rapide," selon M. Smith.

C'est d'abord une question de croissance, pour créer des emplois à plus de gens, et enrayer la perte de croissance naturelle de la population. Il faut encore créer des emplois pour les milliers d'ouvriers qui seront déplacés de l'industrie du charbon d'ici une dizaine d'années.

Le choix de Halifax comme terminus canadien du service transatlantique de transport par "containers" a été un succès auquel le gouvernement Smith a contribué en établissant une société provinciale pour le développement du trafic maritime. On espère faire ainsi de Halifax un terminus important en Amérique du Nord.

Scotia Square, entreprise d'aménagement commercial et industriel de $40 millions au centre de Halifax, a commencé à sortir de ce qui était jadis un quartier de taudis. Dans la région du détroit de Canso, on aménage pour quelque $200 millions d'immeubles industriels et de services publics.

Une deuxième usine de montage d'automobiles s'est ouverte à Sydney ainsi qu'une usine de fruits de mer à Canso, où l'on projette également l'aménagement d'une usine de production de protéines.

Au passif se trouve le mécontentement de certains groupes minoritaires. Les activistes noirs, appuyés par des membres d'organismes de "pouvoir noir" américain, ont exigé que le gouvernement intervienne pour réduire la discrimination contre eux, surtout dans l'emploi et le logement.

Lors d'une assemblée à l'atmosphère chargée, réunissant des Noirs et Blancs de toute la province, en décembre, le premier ministre a promis une législation et annoncé la nomination d'un fonctionaire aux droits civils pour s'occuper de présumées injustices.

Lorsqu'il s'avéra que le fonctionnaire était blanc, quelques leaders noirs protestèrent et la réaction semble avoir été suivie par une attitude d'attente à l'endroit du premier ministre et de son gouvernement.

Un autre incident touchant les minorités a mis en cause une recommandation d'un comité de subsides universitaires pour sauver le collège Ste-Anne, seul collège francophone de la province, en le déménageant de Pointe-à-la-Croix vers un plus grand centre et en le rendant bilingue. Une grève d'étudiants et les protestations des gens de Pointe-à-la-Croix ont amené le gouvernement à confier le litige à un tribunal indépendant.

Le premier ministre Smith a également hérité d'une étude sur le pour et le contre d'une Union des Maritimes, proposée par le premier ministre Robichaud, du Nouveau-Brunswick, agréée par M. Stanfield et en dernier lieu par le premier ministre Campbell, de l'Ile-du-Prince-Edouard.

M. Smith croit qu'une plus grande coopération économique entre les provinces maritimes est plus probable qu'une véritable union politique.

A LA PLACE DE STANFIELD — Depuis un an et demi, George Isaac Smith est premier ministre conservateur de la Nouvelle-Ecosse, à la place de Robert Stanfield. Peu de gens l'ont envié lorsqu'il a assumé le poste. Il a dû faire face aux crises industrielles, au "pouvoir noir", aux grèves spontanées et à des accusations de spéculation. (Photo PC)

"On ne peut préjuger avec certitude de ce que la commission recommandera, dit-il, mais mon point de vue personnel est que nous ne sommes peut-être pas prêts à l'union politique."

Equilibre budgétaire

Pour l'immédiat, M. Smith, comme la plupart des premiers ministres provinciaux, subit les pressions financières. En tant que ministre des Finances, il conservait le budget dans un équilibre soutenu par des avertissements périodiques sur les exigences imposées au Trésor.

Il a fait de même l'an dernier, et la Nouvelle-Ecosse a été l'une des rares provinces à ne pas imposer de nouvelles taxes. Mais on peut être sûr qu'il en ira autrement cette année. Le premier ministre a promis l'assurance - maladie universelle à compter du 1er avril, ce qui signifiera des hausses d'impôts, dit-il, si l'on veut continuer d'équilibrer le budget.

Une hausse de cinq à sept pour cent de la taxe de vente a été proposée touchant plus de produits notamment les automobiles. Entretemps, des médecins menacent de facturer leurs malades pour les 15 ou 20 pour cent des frais médicaux que l'assurance-maladie ne couvrira pas.

Il est peu probable qu'une hausse d'impôts donne plus de popularité à M. Smith auprès des électeurs. Pourtant, grâce à ses communiqués précis depuis plusieurs années, nul ne peut dire qu'il n'aura pas été prévenu.

intérêts féminins

Tour d'horizon

AFEAS de Deauville

L'AFEAS de Deauville organise en collaboration avec le marchand "Rouge et Blanc", une démonstration de coupe de viande, ce soir, le 4 mars, à 8 heures, au magasin de M. Gérard Roy.

Centenaire à Coaticook

Le Pensionnat de Coaticook sous la direction des Religieuses de la Présentation de Marie a été fondé il y a 100 ans. Cet anniversaire sera commémoré par une réunion spéciale de ses anciennes élèves. Demande est faite à toute d'envoyer leur nom et adresse, prénom et nom de famille de madame et celui de son mari — au Comité du Centenaire, Pensionnat Notre-Dame de la Présentation, Coaticook, Qué., afin qu'elles soient mises au courant de ces fêtes mémorables.

Perruques, demi-perruques et postiches

Rabais de 40%. Achetez vos perruques dans l'intimité de votre foyer, à des prix quasi extraordinaires. Exemple: perruque courte faite à la main, rég. $130., pour $69.95. Garantie cheveux naturels. Très brillants et de toutes couleurs. Pour rendez-vous à votre domicile, 569-7703. (*)

Devenez esthéticienne "visagiste

Du choix de votre Ecole dépend votre avenir, en plus de l'excellente formation que vous recevrez, les noms prestigieux d'EDITH SEREI et FERNAND AUBRY sont une garantie de votre réussite professionnelle. Dépliants gratuits sur demande. Ecole Edith Serei, 98, rue Albert, tél.: 569-5927. (*)

Courrier de Fernande

Q. — J'ai été élevée dans un milieu très sévère, strict au sens du mot; c'est donc dire que la préoccupation de conserver sa réputation a toujours passé avant tout. Ma mère disait: "Telle chose ne se fait pas parce que les gens pouvaient parler." Si on se décidait d'acheter une bouteille de vin ou autre chose, mon père pouvait aller à cent milles pour ne pas être reconnu. N'empêche qu'il prenait de la boisson en cachette et que ce n'est que vers l'âge de 18 ans que les gens nous l'ont appris. Mon père voyageait et nous ne savions pas ce qui se passait pendant ses absences.

Quant à ma mère, elle a toujours été une femme irréprochable sur la question des principes. Or, quand nous sommes arrivées à l'âge de sortir avec les garçons, ma soeur et moi, personne ne nous invitait, nous étions tellement différentes des autres. Je crois pour ma part que si un garçon m'avait pris la main, je l'aurais giflé parce que je croyais que c'est ainsi qu'il fallait agir. Je me suis mariée à l'âge de 22 ans sans connaitre grand-chose et c'est ce que je déplore aujourd'hui.

Si je vous écris c'est pour vous dire que j'ai une soeur de 17 ans qui habite encore dans cette campagne avec ma mère, mon père est mort il y a quelques années. Je ne voudrais pas qu'elle soit déçue comme moi et je voudrais aller la chercher, la garder chez moi et lui donner l'occasion de sortir, de s'amuser, de connaitre la vie. Serais-ce une bonne idée ? Elle n'est pas aussi surveillée qu'on l'était de mon temps mais elle est encore loin d'être à la mode de la jeunesse d'aujourd'hui.

Mon mari ne s'oppose pas à cela, ma mère pourrait rester avec une autre de mes soeurs, mariée, etc. Autrement, on risque que ma jeune soeur ne trouve jamais à faire sa vie si elle continue d'être influencée par les idées arriérées de ma mère. Comprenez bien que monseul désir est d'aider ma jeune soeur . . .

BOULE DE NEIGE

R. — Et aussi de punir votre mère pour sa façon d'avoir agi et d'agir encore envers ses enfants. Vous projetez là une entreprise qui demanderait beaucoup de réflexion même si c'est un bon sentiment qui vous anime envers votre soeur, vous vous exposez à des ennuis si vous réalisez ce projet. Il n'y a rien de pire que de donner une liberté soudaine à quelqu'un qui en a toujours été privé.

Seulement, si vous pouviez inviter votre jeune soeur à passer quelques semaines avec vous, à différentes époques, vous pourriez mieux vous rendre compte de ses réactions à la liberté, vous pourriez lui en donner une petite dose à la fois, la renseigner tranquillement, lui faire connaitre des gens qui ne se cachent pas derrière les portes pour boire du vin ou de la bière, lui faire rencontre quelques jeunes gens et ensuite, la remettre à votre mère.

Vous ne parlez pas de vos conditions de vie c'est-à-dire vos moyens, vos âges, vos relations ,etc., mais il m'a toujours semblé qu'une belle-soeur qui s'installe définitivement dans un ménage, cela entraine toujours des complications inutiles.

Mode-éclair

VUE A LONDRES . . . la montre portée à la ceinture. Voilà une nouvelle façon de porter la montre que seules les jeunes filles semblent comprendre. — L'effet est pourtant joli et permet de porter plus de bijoux au poignet. — Londres '69.

Pour vous, madame . . .

ANNONCES CLASSEES

EXCLUSIVEMENT D'INTERET FEMININ

CLINIQUE D'ELECTROLYSE

CLINIQUE d'électrolyse Pierrette Boucher, électrologue diplômée. Enlèvement permanent des poils superflus. 575, Vimy Nord, 562-0842. 203-25

MATELAS

HOUDE MATELAS SHERBROOKE ENR., Manufacturier et réparations. Alfred Houde, prop. 346, 10e Avenue Sud, 569-1905. 300-23

POUR LA MARIEE

"Exclusive-Elégante". Location, vente, robes pour mariée, cortège. Jarretière gratuite. — Jacqueline Enr., 176, Wellington Nord, 562-9197 5-25

Troisième d'une série d'articles

Parents mal préparés pour l'éducation sexuelle

Par Lise Ouellette

SHERBROOKE. — La nécessité d'une saine initiation de l'enfant à la vie sexuelle ne saurait être contestée. "Il n'y a plus, nous dit le Dr Roger de Verteuil, psychiatre, de protection dans l'ignorance de ces questions car l'enfant est vite entouré de stimulations sexuelles".

D'un autre côté, une éducation mal orientée laisse chez lui des empreintes indélébiles qui peuvent entraver son épanouissement à l'âge adulte.

Selon les personnes interrogées, les parents, principalement ceux d'un âge plus avancé, manquent de préparation pour assumer la tâche qui leur incombe en matière d'éducation sexuelle des enfants. Cependant, on s'accorde à dire qu'ils font preuve de bonne volonté et sont conscients de leurs faiblesses.

Voyons donc plus en détail l'opinion de chacune des personnes interrogées concernant les effets d'une mauvaise éducation sexuelle et la capacité des parents à initier leurs enfants à la sexualité.

M. et Mme René Deschênes ont déjà insisté sur l'importance de faire passer l'éducation sexuelle dans les cadres d'un dialogue véritable. "Si l'enfant reçoit des réponses sèches et brèves à ses questions, nous disent-ils aujourd'hui, il se refermera sur lui-même et n'osera plus aborder ce sujet. Cependant, il cherchera ailleurs une réponse".

Pour M. Roger Desbiens, psychologue, cette recherche de l'enfant vers d'autres sources d'information que ses parents présente beaucoup de danger: il a plus d'occasions de recueillir des informations erronées. "En outre, ajoute-t-il, en donnant des réponses inexactes ou illogiques, les parents peuvent perdre la confiance de leurs enfants".

Au point de vue moral, l'abbé Marc Richard estime que devant la réticence des parents à répondre à ses questions, l'enfant développe une conscience morale fausse c'est-à-dire mal orientée.

Le Dr Roger de Verteuil, psychiatre, soutient pour sa part que deux ennemis guettent l'éducation sexuelle des enfants. Tout d'abord, le puritanisme provoque chez l'enfant et l'adulte qu'il deviendra, la peur et le refoulement des impulsions. Ensuite, l'érotisme fait de la sexualité une obsession. "Des névroses à divers degrés trouvent leur origine dans une mauvaise éducation sexuelle", de dire le spécialiste.

A l'âge adulte, l'individu continue d'être influencé par l'éducation sexuelle reçue antérieurement. Selon l'abbé Richard, d'une mauvaise initiation à la vie sexuelle résulte une déformation grave de l'amour. Au point de vue religieux, soutient le prêtre, les fautes graves se résument souvent à l'aspect charnel.

Pour le couple, plusieurs difficultés d'adaptation dans le mariage proviennent d'une éducation sexuelle faible. C'est l'opinion qu'émettent M. et Mme René Deschêsnes qui considèrent que l'épanouissement du couple dans cette situation devient plus difficile et ne peut se réaliser qu'après beaucoup de tâtonnements.

M. Roger Desbiens affirme quant à lui que le problème majeur de l'individu mal éduqué au point de vue sexuel réside dans son incapacité de vivre harmonieusement avec les autres, de les tolérer, d'établir des contacts valables avec eux.

Quant à la capacité des parents de remplir leur fonction d'éducateur en matière de sexualité, les personnes rencontrées avouent que dans plusieurs cas, les parents n'ont pas la préparation suffisante ou doivent combattre des préjugés malsains qui leur ont été inculqués.

"Les parents sont inquiets, de dire le couple Deschêsnes, car ils réalisent l'importance d'une bonne éducation sexuelle et voient en même temps leurs lacunes".

"La réalité, soutient Mme Suzanne Breuleux, travailleuse sociale, c'est que les parents ne sont pas prêts à remplir cette tâche. Il faudrait qu'ils laissent tomber l'aspect tabou et malsain qui règne".

M. Desbiens et l'abbé Richard considèrent que les parents souffrent de préjugés mais qu'ils sont remplis de bonne volonté pour mieux s'informer, se former et former leurs enfants. "Ils ont une énorme capacité d'adaptation et actuellement, nous ne pouvons que leur demander d'être disponibles à l'évolution", de dire M. Desbiens.

L'équitation, c'est agréable même sur un cheval de bois, et le petit Frédéric-Henri, petit-fils de M. et Mme Ernest Daigneault, de Stanstead, y prend un vif plaisir. A un an, il sait bien exprimer sa joie.

causerie pause-café

SHERBROOKE, (LO)—Dans la dernière livraison de la "Voix SSJB", Mme Annette Ouellet, présidente du comité féminin, écrit: ". . . la désaffiliation de la diocésaine de Sherbrooke de la Fédération nationale des SSJB du Québec m'a profondément bouleversée". Répondant à la question que nous lui posions dans ces lignes, Mme Ouellet ajoute que rien n'est changé au comité féminin sauf que les dirigeantes "devront puiser ailleurs pour la poursuite de l'étude des problèmes nationaux" . . .

Mme Ouellet considère également qu'il s'agit, pour la SSJB de Sherbrooke, d'un nouveau départ, d'une prise de conscience de nouvelles responsabilités, d'une évaluation des possibilités, d'une remise en question, enfin d'un recyclage en règle . . .

Dans un récent article portant sur le tissage, une erreur s'est glissée concernant le nom de la monitrice. Il s'agit bien de Mme Rachelle Bégin et non de Mme Gaston Bégin, qui prodigue les cours de l'AFEAS . . .

SUPERBES RIDEAUX

TERGAL

BRODE 108" de largeur

7.95 à 9.95 la verge

POURQUOI PAYER PLUS ?

Au Bon Marché

45, rue King O.

Le Salon Charlotte

possède maintenant un technicien en teinture. — Pour la décoloration de vos cheveux, mèches, teinture, consultez-le en toute confiance

SPECIAL pour le mois de février

Nouvelle permanente

avec fractions de protéines dans la lotion ondulante pour une action conditionnante de plus longue durée.

Finesse

SPECIAUX SUR PERMANENTES

Rég.: $12. Spéc. $9.

Rég. $10. Spéc. $700

SPECIAUX SUR TEINTURES.

Bienvenue avec ou sans rendez-vous.

5 experts à votre service

28 sud, rue Wellington

Sherbrooke

562-8695

18521—1

GRATUIT — un cologne (vaporisateur) Carven d'une valeur de $3.50

En plus de vous conseiller dans le choix d'un parfum adapté à votre personnalité, Mlle Lemieux, spécialiste des parfums et colognes français "Ma Griffe" et "Robe d'un Soir" de Carven, vous remettra GRATUITEMENT un flacon vaporisateur de Cologne Carven d'une valeur de $3.50 avec l'achat de $6.00 de parfum ou cologne Carven. Mlle Lemieux sera à votre disposition du mardi 4 mars au samedi 8 mars à

LA Galerie des cosmétiques Enr.

au 2e plancher de la

PHARMACIE JEAN-PAUL SAVARD

où vous trouverez le plus grand choix de cosmétiques

95 ouest, rue King (angle King et Wellington)

569-3675

19198

Le rêve devenu réalité...dormir sur un Sealy!

Le Golden Guard de Sealy

$49.95 chaque pièce, grandeurs populaires

Offre sensationnelle répétée! Le matelas le plus ferme de Sealy jamais offert nationalement à ce prix!

Nouveau recouvrage amélioré, piqué en profondeur pour vous donner plus de confort. Des ressorts en acier trempé procurent plus de fermeté. Ne manquez pas cette offre.

Le Firm Guard de Sealy

Précédemment $79.95

Les exclusifs Bracer Gards assurent un renforcement supplémentaire dans le centre. Riche recouvrage avec surface doublement piquée sur Dura-Lux. Procure un confort et un luxe incomparables. Et vous économiserez $20.00 sur cet achat!

MAINTENANT $59.95 chaque pièce, grandeurs populaires

Pour un support ferme et confortable...procurez-vous le Posturepedic de Sealy

Le Posturepedic vous évite le mal de dos matinal occasionné par un matelas trop mou. Il a été mis au point par d'éminents chirurgiens-orthopédistes pour vous assurer tout le confort que vous en attendez.

$89.95 chaque pièce, grandeurs populaires, Extra-ferme ou ferme

Ensemble Queen 60" x 80" (2 pièces) $239.95

Ensemble King 76" x 80" (3 pièces) $339.95

et le Posturepedic Imperial de Sealy

Elégant recouvrage de satin. Surface piquée sur double couche de Sealyfoam. Ressorts exclusifs Duro-Life. Vous procure un repos vraiment luxueux.

$99.95 chaque pièce, grandeurs populaires. Extra-ferme ou ferme

Ensemble Queen 60" x 80" (2 pièces) $259.95

Ensemble King 76" x 80" (3 pièces) $359.95

Raoul Desharnais & Fils, 290 Beauchesnes, Arthabaska, P.Q.	Dupuis & Fils, 31 ouest, rue Principale, Coaticook, P.Q.	
Meubles Rock Forest, Rock Forest, P.Q.	Ameublement Roger Enrg., 602 Sud, Cowansville, P.Q.	Ameublement Idéal Inc., 986 Galt, Sherbrooke, P.Q.
Meubles Pouliot Ltée, 67 ouest, rue Principale, Magog, P.Q.	Le Roy Inc., 140, rue Principale, Cowansville, P.Q.	Magasin Muir Enrg., 65 St-Louis, Warwick, P.Q.

©1969 Sealy et Posturepedic® sont des marques de la Compagnie de matelas Sealy. ®Marque déposée.

LA TRIBUNE — RADIO•TELEVISION•ARTS

CE SOIR ET DEMAIN A LA TELEVISION

MARDI

SOIRÉE

5.30— 2 Bobino
3 Marshall Dillon
4 The Abbott and Costello sh.
6 The 5.30 report
6.00— 2 Tour à tour
3 World of sports
5 Eye witness news
6 Julia
6 Troisième édition
4 Tuesday six o'clock movie
29 Télé-métro
38 The Pierre Berton Show
6.15— 2 Téléjournal
6 La météo
6.20— 6 Edition sportive
29 Pulse
6.30— 2 24 heures
3 News
5 Hour-glass
6 Avec André Guy
22 Pulse
6.45 2 Aujourd'hui
7.00— 6 Ciné-primeur
3 News
5 Truth or consequences
38 Dernière heure
52 The flying nun
7.15— 38 Télé-métro se poursuit
7.30— 2 Cinéma du mardi
3 Lancer
5 52 The Jerry Lewis show
6 Let's go flying
8 Billy Graham Crusade
52 Les champions
4 The Red Skelton hour
8.30— 3 The Red Skelton hour
5 Julia
6 It takes a thief
38 Cré Basile
52 Bewitched
9.00— 2 Rue des pignons
6 Quentin Durgens, MP
38 Bonanza
52 Nat. geographic society
9.30— 2 Moi et l'autre
3 N.Y.P.S.
6 News Magazine
8 That's life
36 Claude Blanchard
52 The Avengers
10.00— 2 Tous pour un
10.30— 2 Caméra et
11.00— 2 Téléjournal
11.10— 38 Cinéma
11.25— 6 Dernière édition
11.30— 6 Cinéma 7
3 The late show
5 The tonight show
8 Joey Bishop Show
11.36— 6 One of a kind
52 Pajama playhouse
12.45— 38 Dernière édition
11.55— 6 One of a kind
12.00— 8 The Joey Bishop show
12.30— 2 Téléjournal

MERCREDI

MATIN

7.00— 2 News
5 Today
7.30— 6 Les lève-tôt
3 News
38 Les p'tits bonshommes
7.45— 4 Farm and home
38 Métro-matin
8.05— 2 Capital Kangaroo
5 Bachelor father
8.30— 4 That morning show
6 Cousins-cousines
8 King Kong
8.45— 38 36-24-36
52 Newsroom 12
9.00— 3 The Merv Griffin show
5 News of women
8 Quebec school telecasts
9 Morning movie
38 Toast et café
52 University of the air
5 Country corner
8 Quebec school telecasts
52 Romper room
9.30— 6 Avec 1 grain de sel
10.00— 2 6 Math-vision
3 The Lucy show
5 Snap judgment
38 Voie de femmes
52 Magic Tom
10.30— 2 6 En mouvement
3 The Beverly Hillbillies
5 Concentration
6 Friendly giant
8 The Dick Cavett show
38 Soins de beauté
52 Ed Allen time
10.45— 2 6 Monsieur Surprise prés.
4 Chez Hélène
38 L'école du bonheur
11.00— 2 6 La souris verte
5 Personality
3 Andy of Mayberry
6 Mr. Dressup
38 Voie de femmes
52 Bewitched
11.15— 2 6 Théâtre des petits
11.30— 3 The Dick Van Dyke show
5 The Hollywood squares
38 Eternel amour
6 L'extravagante Lucie
52 Marriage confidential

APRÈS-MIDI

12.00— 3 Love of life
5 Jeopardy
8 The Andy Griffith show
6 Midi 7
8 Bewitched
36 Les récits du capitaine
52 In Town
12.15— 38 Ciné-roman
12.25— 3 CBS News
12.30— 2 5 Search for tomorrow
5 Eye guess
6 Deuxième édition
8 Treasure isle
38 Ciné-mercredi
52 The big spenders
12.45— 6 La météo
12.50— 6 Edition sportive
3 One O'clock weather
5 I Love Lucy
6 Luncheon date
6 Pêle-mêle
8 Dream House
52 The Mike Douglas show
1.15— 3 Channel 3 presents
1.30— 3 6 As the world turns
5 Let's make a deal
2.00— 3 Love is a m. splend. thing
5 Days of our lives
8 The Bonnie Prudden show
9 The newlywed game
2.30— 3 Oui ou non
5 The guiding light
8 The doctors
9 Coronation street
6 Sur deux notes
9 The dating game
52 Perry's probe
3.00— 2 6 Femme d'aujourd'hui
3 The secret storm
5 Another world
8 Take thirty
9 General hospital
52 People in conflict
3.30— 3 6 Edge of night
5 You don't say
8 One life to live
36 Madame s'amuse
52 Doctor's diary
4.00— 2 5 Bobino
3 Art Linkletter
5 The match game
6 The weaker (?) sex
8 Dark shadows
36 La cabane à Midas
52 The littlest hobo
4.30— 2 6 Fanfreluche
3 Perry Mason
5 The Mike Douglas show
8 A place of your own
52 Maverick
36 Super bolide
52 Family Theatre
5.00— 2 La fourmi atomique
4 Huckleberry Finn
6 Des agents très spéciaux
36 Le 5 à 6
5 Marshall Dillon
5.30— 2 Bobino
3 The 5.30 report
4 Bugs Bunny

SOIRÉE

3 World of sports
5 Eye witness news
8 The Ghost and Mrs Muir
6 Troisième édition
8 The Wednesday 6 O'Clock mov.
36 Télé-métro
52 The Pierre Berton Show
6.15— 6 Téléjournal
3 Weatherwise
6 La météo
6.25— 6 Edition sportive
6.30— 2 24 heures
5 Hartley and Bunkley rep.
8 Hour-glass
6 Jimmy
52 Pulse
4.45— 2 Aujourd'hui
6.50— 38 Télé-métre se poursuit
7.00— 6 La soeur volante
3 News
5 Truth or Consequences
8 Movie
38 Dernière heure
52 Star trek
5 The Virginian
6 The mothers-in-law
8 Billy Graham crusades
38 Les grandes productions
8 Peyton place
52 River Inn
7.30— 6 Bonjour populaire

Démission de Sylvio Lacharité ?

SHERBROOKE, (par René Berthiaume) — M. Sylvio Lacharité, directeur musical et chef d'orchestre attitré des Concerts Symphoniques de Sherbrooke, a fait part de son intention de démissionner alors qu'il s'entretenait avec le journaliste de "La Tribune" après la présentation du concert qui avait lieu, dimanche soir, à la "grande salle".

M. Lacharité s'est montré très réticent quant aux raisons précises qui le motivent aujourd'hui à laisser son poste, mais tout porte à croire que c'est à cause des conditions de travail qui lui sont faites et qui le laissent insatisfait, voire même très "déçu".

L'amertume de M. Lacharité qui, depuis 30 ans, oeuvre pour le rayonnement de la musique à Sherbrooke, ne fait aucun doute. L'Orchestre symphonique dont il a été le bâtisseur et l'animateur souffre aujourd'hui d'un malaise profond et grave, à savoir une certaine anémie caractérisée par un manque de ressources tant humaines que financières. Les conditions de travail lui sont devenues extrêmement pénibles. M. Lacharité doit consentir en plus d'énormes sacrifices pour continuer encore à animer l'Orchestre symphonique, car ses occupations nombreuses dans la Vieille Capitale suffisent déjà à meubler son temps tout en lui permettant de bien gagner sa vie. Le fait est que M. Lacharité est également très "fatigué", à cause justement des nombreuses occupations qui sont siennes.

Sylvio Lacharité

Un musicien sherbrookois faisait savoir qu'un artiste professionnel de la qualité de M. Lacharité doit pouvoir compter sur une équipe qui l'épaule et le soutienne, ce qui n'est pas toujours le cas à Sherbrooke, où il arrive fréquemment que des musiciens doivent s'excuser de ne pouvoir participer aux répétitions . . . à cause précisément du fait qu'ils ne gagnent point leur vie avec la musique, qui passe ainsi au second plan. On comprend que les conditions de travail soient de ce fait extrêmement difficiles.

La nouvelle d'une démission probable de M. Lacharité ne semble avoir surpris personne, car on s'y attendait depuis déjà plusieurs mois. Un membre de l'Orchestre symphonique faisait part de son appréhension quant à l'avenir de l'Orchestre symphonique de Sherbrooke cessera d'exister".

M. Lacharité n'a pas encore remis sa démission officielle. En principe, il doit le faire au cours de la prochaine réunion des directeurs. On espère bien en tout cas le voir changer d'avis, ce qui est toujours possible.

Quoi qu'il en soit, il est certain que M. Lacharité sera à son pupitre pour diriger l'Orchestre symphonique de Québec dans le dernier concert de la saison, le 30 mars, qui pourrait bien être aussi le dernier de tout !

Un mini-orchestre dans l'exécution d'un maxi-concert

SHERBROOKE — (RB) — L'Orchestre Symphonique de Sherbrooke nous a présenté son troisième concert de la saison avec une formation réduite, composée de 22 musiciens seulement. La décision de transformer l'orchestre symphonique en une formation d'orchestre de chambre (si on peut dire) a été prise par mesure d'économie, la situation financière étant fort précaire au sein des Concerts Symphoniques de Sherbrooke qui sont privés des octrois qui lui étaient habituellement accordés.

Aussi le programme de la soirée a-t-il été différent de celui qui avait été annoncé au début de la saison. On a pu entendre des oeuvres de Bach et de Mozart, assurément les plus grands maîtres de la musique classique. Ces oeuvres ont été choisies parce qu'elles convenaient à une formation réduite.

Le soliste invité, le violoniste Otto Armin, a été mis à rude épreuve, car sa participation fut requise pour trois des quatre oeuvres qui étaient au programme, soit le "Concerto en la mineur" et le "Concerto en mi majeur" de Bach ainsi que le "Concerto en ré majeur" de Mozart. La "Symphonie en la majeur" de Mozart fut interprétée par l'Orchestre seulement : cordes, hautbois et cors.

Otto Armin est assurément un musicien au talent éprouvé. Il s'exécute avec une belle aisance, on dirait presque avec une grande facilité. Malheureusement, il ne semble pas transcender son art, ce qui est la marque des grands artistes.

Quant à l'orchestre, il a semblé jouer avec une plus grande homogénéité encore. Cela tient au fait sans doute que les musiciens étaient moins nombreux et comptaient parmi les meilleurs de l'Orchestre symphonique. Pas beaucoup d'éclat, certes, mais un travail soigné, honnête, serein.

Les mélomanes remplissaient environ le tiers de la "grande salle" universitaire.

Ce qui n'est guère encourageant et laisse présager un avenir sombre, d'autant plus incertain que le directeur et chef d'orchestre, M. Sylvio Lacharité, semble décidé à démissionner.

Pièces de Bergman et de Ionesco au CEGEP

SHERBROOKE — Le CEGEP de Sherbrooke recevra jeudi prochain, le 6 mars, l'Atelier Sainte-Marie qui présentera, à cette occasion, deux pièces de théâtre en un acte, soit : "Peinture sur bois", de Ingmar Bergman et "Jacques ou la soumission", de Eugène Ionesco.

La mise en scène de ces deux spectacles a été réalisée par Gilles Marsolais, directeur de la troupe. Solande Legendre et Claude Sabourin ont réalisé respectivement les costumes et les décors, tandis que la musique de scène a été composée par Jean-Marie Cloutier.

Cette soirée théâtrale a été organisée dans le cadre d'un échange culturel entre étudiants.

Il serait bon de parler des auteurs des pièces à l'affiche, pour mieux en saisir toute la dimension. Ainsi Bergman, que le cinéma a rendu célèbre, après une brillante carrière au théâtre. Bergman composa "Peinture sur bois" pour le théâtre, mais en reprit le thème dans un film intitulé : "Le septième sceau". C'est un drame mystique.

Ionesco, pour sa part, auteur de "Jacques ou la soumission" (une de ses premières pièces), n'a guère besoin de présentation. Il est reconnu comme l'un des chefs de file du "théâtre du nouveau langage". Chez lui, l'insolite voisine constamment l'humour, le burlesque et le drame.

CHOIX D'EMISSIONS

3 heures (aux 2 et 7):		**Femme d'aujourd'hui.**
5 heures	(canal 7):	**Walt Disney Présente.**
6h.30	(canal 7):	**Avec André Guy,** qui recevra Réjean Lefrançois.
6h.45	(canal 2):	**Aujourd'hui.**
7h.30	(canal 2):	(film) **Le détective du bon Dieu**, comédie policière avec Alec Guinness.
9 heures (aux 2 et 7):		**Rue des Pignons**, téléroman.
9h.30	(aux 2 et 7):	**Moi et l'Autre**, comédie.
11h.30	(canal 2):	(film) **Le septième sceau**, légende d'I. Bergman.

À L'AFFICHE
18 ANS réservé aux adultes
L'amour qui tue
UN MILLION POUR 7 ASSASSINATS EN COULEURS
GRANADA 53 WELLINGTON N. 562-2940
C-19792

GRANDE FINALE À L'HOTEL UNION
RUE KING OUEST, SHERBROOKE
Programme d'amateur
tous les MARDIS SOIR
NICK GODBOUT animateur
Tous les amateurs peuvent s'adresser le soir même à l'hôtel Union.
CE SOIR PARTICIPERONT A LA FINALE
P. Labrecque, J. L. Pouliot, B. Davidson, C. Rivard P. Morin, L. Cava, S. Barleau.
VENEZ ENCOURAGER VOS AMATEURS PREFERES TEL.: 569-3621
18070

ALASKAN SAFARI
en couleurs
Engagement limité pour tous
HORAIRE: 4h. 30—7h. 9h. 15
A L'AFFICHE JUSQU'AU 8 MARS
(en français)
Passe non valable pour ce spectacle
19684 CINEMA DE PARIS 569-2626

CINEMA REX
18 ans. Garde à l'affiche une 2e semaine
"La Vallée des Poupées"
en couleurs
"couleurs"
"La Reine des Vikings"
3e film
"Fureur des Apaches"
en couleurs
Une seule représentation complète à 6h. 30
Etudiants: 99c
19565

LES CYNIQUES
JEUDI, LE 6 MARS
au CINEMA REX
Billets: Cinéma Rex — Cinéma Premier
Pavillon Central de l'Université
En première partie du spectacle :
JEAN ST-HILAIRE
19903

CINÉMA AGEUS PRESENTE
LE CINEMA DU MERCREDI
5 mars
2 REPRESENTATIONS 19h.30 et 21h
Admission 1.00
19:30 Bal des vampires Roman Polanski Angleterre 1967
21:00 Etrange histoire du juge Cordier Réginald Le Borg Américain 1962
AGEUS Nouvelle administration
567-8949

PREMIER
Un véritable triomphe
Un chef-d'oeuvre franco-italien tiré du célèbre roman d'Albert Camus, écrivain français gagnant d'un prix Nobel
Marcello Mastroianni
Anna Karina
"L'ETRANGER"
EN COULEURS
2e film en couleurs
"3 fantômes à la page"
Etudiants avec carte d'identification: 99c
19689

CAPITOL A L'AFFICHE
"FASCINANT" —Life Magazine
La CANONNIERE DU YANG-TSE
Une production Robert Wise
STEVE McQUEEN
RICHARD ATTENBOROUGH · RICHARD CRENNA · CANDICE BERGE
Aussi: "LA FEMME REPTILE" en couleurs
avec Noël Willman ● Ray Barrett ● Jennifer Daniel
Une seule représentation de 7h. à 12h.
7h. 05; cartoon—7h. 12: "La Femme Reptile" —8h. 45; "La Cannonière du Yang-Tse"
C-19800

7 JOURS SUR 7 EN L'AIR AU 7
MARDI
5:00 WALT DISNEY ©
6:00 NOUVELLES
6:30 AVEC ANDRÉ GUY
7:00 CINÉ-PRIMEUR
OUI OU NON AVANT LE MARIAGE ?
Jack Lemmon, Carol Linley. ©
9:00 RUE DES PIGNONS ©
9:30 MOI ET L'AUTRE ©
© = COULEUR
7 TÉLÉ 7
IL EST LÀ, DIFFÉRENT VIVANT
15803

LE MANOIR DE L'ESTRIE
Concours d'amateurs
GRANDE FINALE CE SOIR Mardi 4 mars
FINALISTES: Diane Ouellette, Jacques Morin, Diane Desruisseaux, Richard Fortin, Philippe Labrecque, Régean Tardif.
au CLUB RADISSON
LE POPULAIRE ORCHESTRE GILLES BESNER
LES ROCK N. S.
avec la charmante Huguette, chanteuse.
Gerry Bureau, m.c.
MANOIR de L'ESTRIE
1299, DENAULT — Sherbrooke — 569-5518
354

COMMENÇANT DIMANCHE, LE 9 MARS
ADULTES 18 ANS
TOUTE LA VÉRITÉ SUR LE BONHEUR CONJUGAL
Dr SERGE MONGEAU et MADAME X
vous le recommandent . . .
LE MIRACLE DE L'AMOUR
AUSSI EN COULEURS
"COPLAN SAUVE SA PEAU"
GRANADA 53 WELLINGTON N., 562-2940
C-19792

LA TRIBUNE RADIO•TELEVISION•ARTS

Claude Lafleur, peintre et Michel Denis, céramiste, songent-ils ici au voyage qu'ils effectueront bientôt en Israël? Pour l'instant, tous deux ont fort à faire. Ces artistes de North Hatley, fort connus à Sherbrooke, ont été choisis pour créer la murale canadienne destinée à la basilique internationale de Nazareth . . .

Deux artistes de North Hatley s'unissent pour réaliser une oeuvre destinée à Israël

SHERBROOKE — Deux artistes de North Hatley se sont vus chargés de la création d'une murale destinée à la basilique internationale de Nazareth en Israël. Claude Lafleur et Michel Denis ont en effet été choisis dans le but de doter le temple d'une oeuvre d'artistes canadiens. Le contrat provenant de Milan a été signé la semaine dernière par le Révérend Père Alfonso Calabrese du "Centro Propaganda e Stampa di Terra Santa" et par Claude Lafleur.

La murale de céramique sera entièrement fabriquée à l'usine Brick and Tile d'East Angus par les artistes qui s'installeront au milieu de ce pittoresque coin des Cantons de l'Est. Cent cinquante briques de 12" x 12" seront alors sculptées et cuites dans les grands fours sous l'oeil vigilant du céramiste Michel Denis. Une fois terminées, ces briques seront soigneusement emballées et expédiées par cargo en Israël. C'est en juin que les deux artistes se rendront à Nazareth pour procéder à l'installation.

Des artisans

MICHEL DENIS naquit à Rouyn, il étudia la céramique à l'Ecole des Arts appliqués de Montréal avec Gaétan Beaudin. En 1966, il s'installa en permanence à North Hatley où son atelier devint vite le rendez-vous de tous les Sherbrookois que la poterie intéresse. Il participa à de nombreuses expositions à Montréal, Québec, Toronto et New York. Il enseigne depuis plus d'un an la céramique à son atelier qu'il nomme "Terre de grand Feu". Une importante exposition lui fut consacrée à La Galerie d'Art de l'Université de Sherbrooke en décembre 1968.

CLAUDE LAFLEUR est né à Montréal où il fit ses études au collège Mont-Saint-Louis et à l'Ecole les Beaux-Arts. C'est au cours d'un voyage en Amérique centrale qu'il décida d'annuler son inscription à l'Ecole d'Architecture pour se tourner vers les arts plastiques, l'art et l'artisanat du Mexique et du Guatemala l'avaient séduit. Il enseigna quelques années à Sherbrooke, dont à l'Université où il fut chargé de cours (Histoire de l'Art) tout en participant à plusieurs expositions à Montréal. En 1964, il fut nommé directeur de La Galerie d'Art de l'Université de Sherbrooke, poste qu'il occupe encore. De 1965 à 1967 il enseigna le dessin et la composition à l'Ecole des Beaux-Arts de Montréal.

De l'oeuvre

Il est intéressant de noter la collaboration entre un céramiste et un peintre pour réaliser la murale de Nazareth, dont le thème est "Ave Maria". Il s'agit d'une composition de 20 pieds par 10 représentant une multitude de formes suggérant la Vierge et la flore de notre pays, un travail de création s'appliquant plus particulièrement au peintre. Tout le côté technique, préparation de la terre, calculs des réductions, cuisson, etc . . . devient la principale préoccupation du céramiste qui ne se dissocie pas pour autant de la création. Amis de longue date, Michel et Claude ont opté pour une collaboration totale ce qui exclut les cloisons entre les tâches. Il n'y a pas un créateur et un exécutant, il y a deux artistes qui se partagent un travail exaltant, celui de faire naître de la terre une oeuvre d'art.

Lors de la réouverture du restaurant Le Richelieu, 2490 ouest, rue Galt, M. et Mme G. Ibert, nouveaux propriétaires, ont reçu les membres de la presse écrite et parlée de Sherbrooke. Au centre de la photo, le chef-cuisinier de la maison, M. Bordarranté.*

19842

Michael Rabin : un prodige depuis son adolescence

MONTREAL (PC) — Le violoniste américain Michael Rabin, maintenant âgé de 33 ans, déjà considéré comme un prodige à l'âge d'adolescence, était le soliste invité au onzième de la série des grands concerts de l'Orchestre Symphonique de Montréal, à la Salle Wilfrid-Pelletier de la Place des Arts.

Dans l'exécution du Concerto de Tchaikovsky, le jeune violoniste a fait preuve d'une technique impeccable, et sa conception de l'oeuvre lui a valu les applaudissements prolongés de l'auditoire.

Au pupitre, Franz-Paul Decker a dirigé avec maîtrise la troisième Symphonie de Mendelssohn, appelée la "Symphonie Ecossaise", oeuvre qui se termine en apothéose musicale.

Le programme avait débuté avec "Deux Portraits", de Béla Bartok, oeuvres écrites par le compositeur hongrois au début de sa carrière.

Pas d'augmentation pour les pertes causées par le feu

OTTAWA (PC) — Les pertes matérielles causées par les incendies n'ont pas augmenté en 1968, dans les ministères et agences du gouvernement fédéral, malgré l'accroissement des capitaux investis sous forme de propriétés.

Cette précision a été apportée hier à Ottawa par le sous-ministre fédéral des Travaux publics, M. Lucien Lalonde, lors de la remise des trophées de l'association nationale de la prévention contre les incendies.

M. Lalonde, qui présidait à la cérémonie, a soutenu que cette situation favorable était en bonne partie attribuable à l'intérêt que suscite chez les intéressés les activités de l'association.

nouvelles brèves...

Une effeuilleuse dans une baignoire avec deux hommes

CHATHAM, Ont. (PC)—Scarlett O'Neil, l'aguichante effeuilleuse d'une boîte de nuit au centre-ville de Chatham, Ont., a été plus que comblée.

Au moment où elle allait plonger toute nue dans une baignoire remplie d'eau, elle demanda à son public s'il n'y avait pas parmi eux deux volontaires pour venir partager le bain avec elle. Deux hommes, dont on ignore l'identité, se sont présentés et ont galamment accepté de faire trempette avec la mignonne. Ils ont toutefois gardé leurs habits. . .heureusement!

Mais, une fois le sketch fini, ils refusèrent de s'en aller. Ils se sentaient bien là. On le serait à moins, il faut l'avouer.

Toutes les objurgations de la vedette et du directeur de l'établissement n'ayant pas suffit, on dut faire appel à la police pour les convaincre à vider les lieux.

L'automobiliste du Québec: un symboliste

QUEBEC (PC) — Une récente enquête du Club Automobile de Québec indique que l'automobiliste québécois est en général favorable à la nouvelle signalisation routière "symbolique" qu'on utilise depuis quelques années sur les routes du Québec.

Dans un communiqué remis à la presse, le Club précise que 89 pour cent des membres qui ont répondu à un sondage se sont dits d'accord, pendant que seulement 10 pour cent se déclaraient opposés à ce genre de signalisation et que 1.5 pour cent avouaient n'en pas faire de différence.

A la question: "Vous semble-t-elle suffisamment facile à comprendre?", 82 pour cent ont répondu par l'affirmative, 5.3 pour cent ont dit non et 6.9 pour cent, pas toujours.

Quelques-uns ont avoué trouver certains signaux difficiles à comprendre et ont suggéré qu'on les explique à l'aide de brochures et par l'intermédiaire des media d'information.

Mariage raté . . . dans un avion

LE CAIRE (AFP)—"Mariez-nous vite, et soyez notre témoin," demandèrent dimanche soir au pilote de la ligne Le Caire-Louksor, un jeune Australien et sa compagne allemande, en faisant irruption dans la cabine de pilotage.

En se rencontrant dans l'avion, les jeunes gens avaient eu le coup de foudre, indique le journal Al Goumhoureya qui rapporte l'incident.

Le pilote, fort surpris, répondit qu'il lui fallait consulter la convention de Chicago qui régit le cas. Mais il ne peut recevoir de réponse de la tour de contrôle, en raison de l'heure tardive.

Les amoureux, qui voulaient disaient-ils "instituer une nouvelle tradition de mariage dans l'air" n'eurent donc pas la cérémonie qu'ils espéraient. D'ailleurs, en confondant vitesse et précipitation, ils n'avaient pu se mettre d'accord sur le lieu où leur mariage impromptu aurait dû être, par la suite, enregistré.

Adoption à la hausse au Québec en 1967

QUEBEC (PC) — L'adoption de l'enfance au Québec a été à la hausse en 1967 alors que 3,744 enfants ont été légalement adoptés comparativement à 3,560 en 1966.

Selon le ministère de la Santé, de la Famille et du Bien-Etre du Québec, l'adoption de l'enfance suit une courbe ascendante depuis 1961, sauf un léger fléchissement en 1965 pour atteindre son plus haut niveau en 1967.

Le ministre de la Santé, de la Famille et du Bien-Etre, M. Jean Paul Cloutier, a souligné l'importance du geste que pose un couple qui adopte un enfant et lui donne ainsi une famille.

387 prisonniers à vie au Canada

OTTAWA (PC)—A la mi-décembre dernier, 387 personnes purgeaient des peines d'emprisonnement à perpétuité dans les pénitenciers fédéraux du Canada.

L'âge moyen de ces détenus s'établissait à 36.7 ans.

Par ailleurs, seulement quatre des ces détenus à perpétuité ont réussi à s'évader au cours des cinq dernières années et tous devaient être repris par la suite.

Ces renseignements sont contenus dans un document déposé aux Communes hier par le solliciteur général, M. George McIlraith, en réponse à une question inscrite au feuilleton de la chambre par M. Lionel Beaudoin (RC—Richmond).

L'actrice Gina Lollobrigida peut maintenant marcher un peu alors qu'elle est toujours hospitalisée pour une fracture à la jambe gauche.

(Téléphoto PA)

Garrison accuse Clay Shaw de faux témoignage

LA NOUVELLE-ORLEANS — (AFP) — M. Jim Garrison, procureur de la Nouvelle-Orléans, s'est attaqué une nouvelle fois lundi à M. Clay Shaw, l'homme d'affaires louisianais jugé non coupable la semaine dernière d'avoir trempé dans un complot en vue de l'assassinat du président John Kennedy.

Faux témoignage

M. Garrison accuse à présent M. Shaw de faux témoignage au cours de son procès pour avoir déclaré, sous serment, qu'il ne connaissait ni Lee Harvey Oswald, assassin présumé du président, ni David Ferrie, un pilote d'avions-taxi, qui mourut dans des circonstances mystérieuses pendant l'enquête du parquet de la Nouvelle-Orléans.

NOUVEL ESPOIR pour les ARTHRITIQUES

Montréal, Qué. 4 mars — La science continue ses efforts inlassables dans la recherche pour découvrir de nouvelles méthodes, afin de combattre "l'arthrite, cette maladie qui déforme", ainsi que le rhumatisme et les conditions associées.

Déjà, des milliers de tests scientifiques, effectués par une équipe de professionnels ont maintenant prouvé que l'arthrite, le rhumatisme et ces mêmes conditions associées ne sont pas des maladies en elles-mêmes, mais plutôt un état douloureux, déformant, causé par un déséquilibre du mécanisme de défense, affectant tout l'organisme.

À titre de service public, nos lecteurs pourront se procurer gratuitement notre brochure révélatrice, traitant de ces découvertes.

Si vous souffrez d'arthrite, de rhumatisme, ou des maladies connexes, demandez votre exemplaire dès aujourd'hui.

Ce geste pourra vous être mémorable.

SOCIÉTÉ DE RECHERCHES ÉDUCATIVES ET SCIENTIFIQUES

Département 3401 C.P. 12, Rosemont, Montréal, Qué.

La direction de L'HOTEL NEW MAGOG MAGOG, QUÉ.

est heureuse d'annoncer une innovation dans la Province de Québec à son

CLUB BRÉSIL

6 BUNNIES

Joan, Diane, Sophie, Claire, Suzanne et Monique seront sur les lieux pour vous servir.

EN VEDETTE:

MATTI CHANTEUSE VEDETTE INTERNATIONALE

FAIE GARDNER une beauté de 6 pi. et 2 po.

N'oubliez pas non plus notre

SALLE À MANGER

cuisine française, chinoise et canadienne-française
3 chefs cuisiniers de réputation à votre service.

VENEZ VOUS DIVERTIR, VOUS AMUSER... DU PLAISIR POUR TOUS!

Notre TAVERNE a été rénovée: nous pouvons maintenant vous servir de la bière en fût (draft) dans un décor tout à fait nouveau.

19904

"J'AIMERAIS QUE MON FILS PASSE LA TRIBUNE"

Si vous désirez une clientèle d'abonnés du journal, pour votre garçon, communiquez avec le gérant du tirage de La Tribune.

Les responsabilités personnelles stimulent les enfants. Ce père ne le sait que trop. Il n'aime pas "pousser" dans le dos de ses garçons . . . mais il veut bien qu'ils prennent plus de responsabilités. Il désire aussi qu'ils apprennent à se dégourdir et de voir leurs efforts se couronner d'un profit.

Ce père réalise parfaitement qu'un garçon qui a une clientèle d'abonnés d'un journal est par le fait un homme d'affaires travaillant à son propre compte. Ce garçon apprend à budgétiser son temps, à tenir des chiffres et renseignements précis; il devient plus confiant à la suite de ses responsabilités accrues. De plus son profit lui assure un bon départ en vue d'études plus avancées.

Si votre garçon vient à exprimer le désir de posséder un parcours de journaux, ne passez pas outre à ses désirs. Il fait montre d'initiative. N'est-ce pas là la façon de forger un caractère fort?

A SHERBROOKE SIGNALEZ: 569-9201

A L'EXTERIEUR DE SHERBROOKE, composez les numéros suivants:

Acton Vale	546-2136	Deauville	864-4188	Richmond	826-2136
Arthabaska	357-2359	Disraeli	449-2181	Scotstown	657-4697
Asbestos	879-2457	Drum'ville	478-1328	Thetford	335-9952
Black Lake	423-5371	East Angus	832-3450	Victoriaville	758-8777
Brompton	846-2388	Granby	378-8114	Warwick	358-2985
Coaticook	849-3742	L-Mégantic	583-0748	Waterloo	539-0264
Coleraine	423-4907	Lambton	486-2682	Waterville	837-2442
Cookshire	875-3218	Magog	843-5144	Weedon	61
Cowansville	263-0244	Plessisville	362-2065	Windsor	845-4275
Danville	839-2445	Princeville	364-5628	Valcourt	150

LA TRIBUNE LE PLUS GRAND QUOTIDIEN DE LA RIVE SUD

10407

Beaulieu victorieux dans Dorion: majorité de 3,353

MONTREAL (PC)—M. Mario Beaulieu, l'organisateur en chef de l'Union nationale, a remporté la victoire pour la première fois comme candidat, hier, à l'élection partielle tenue dans la circonscription de Montréal-Dorion.

M. Beaulieu, un notaire, âgé de 37 ans, a recueilli 8,386 voix contre 5,033 pour son adversaire libéral M. Emile Horner, et 796 par le candidat indépendant, M. Emile Laporte.

Environ 40 pour cent des électeurs se sont présentés aux bureaux de scrutin.

A Québec, le premier ministre M. Jean-Jacques Bertrand a déclaré dans un communiqué que cette élection constituait "une grande victoire" pour son parti "parce que nous enlevons un siège aux libéraux".

Il a remercié les électeurs "pour ce vote de confiance qu'ils ont ainsi donné à l'Union nationale et à leur nouveau représentant au Parlement de Québec".

Il a déclaré avoir l'intention de présenter M. Beaulieu à l'Assemblée nationale la semaine prochaine.

Un porte-parole du chef libéral M. Jean Lesage a dit que le leader de l'opposition n'avait aucun commentaire à formuler pour le moment parce qu'il était profondément affecté par la mort de son frère Henri survenue hier.

Le siège remporté par M. Beaulieu était détenu depuis 1966 par M. François Aquin qui a quitté par la suite le parti libéral pour siéger comme indépendant jusqu'en décembre dernier, quand il remit sa démission.

M. Aquin avait alors déclaré qu'il était "vain" de siéger à l'Assemblée nationale à titre d'indépendant.

M. Aquin avait remporté le siège par une majorité de 1,275 votes lors de l'élection générale de 1966, recueillant 9,855 voix contre 8,580 pour le candidat de l'Union nationale, M. Maurice Custeau, 2,184 pour M. Gilles Maillé, du RIN, 1,378 pour M. Jean Rougeau, indépendant, 281 pour M. André Poitras, du Ralliement national, et 125 pour M. Emilio Nircea Horja, un indépendant.

La circonscription de Dorion est située au nord de la métropole et comprend un fort groupe de citoyens d'origine italienne. Environ 13,000 des 35,754 électeurs ne sont pas francophones et sur ce nombre 9,000 environ sont d'origine italienne.

La position des partis à l'Assemblée nationale est présentement la suivante: Union nationale 56, libéraux 49, indépendants 3.

M. Beaulieu a mené sa campagne sous le thème d'un "Québec plus fort, plus grand et offrant une vie meilleure pour tous".

VICTOIRE — M. Mario Beaulieu, à gauche, est tout souriant à la suite de sa victoire dans la circonscription de Dorion. (Téléphoto PC)

Grenier demande la démission de Lesage

QUEBEC, (Spéciale) — M. Fernand Grenier, député de Frontenac, a déclaré à un journaliste de La Tribune, au cours d'un entreten téléphonique, hier soir, qu'il demande la démission de M. Jean Lesage, à la suite de l'élection de M. Mario Beaulieu, hier, à l'élection complémentaire dans le comté de Dorion.

M. Grenier a déclaré, en substance: "A la suite des élections dans Dorion, où M. Beaulieu a remporté une très forte majorité, je demande la démission de M. Jean Lesage, chef du parti libéral, étant donné que le chef du parti n'a plus le prestige de diriger. Je considère que l'élection de M. Beaulieu est due à la force de M. Beaulieu lui-même, au prestige de l'Union nationale dans la province et à la faiblesse du parti libéral que dirige M. Lesage.

M. Grenier a ensuite ajouté qu'il posait ce geste en comparant la situation actuelle au Québec à celle du Manitoba où M. Meigat, chef du parti libéral a démissionné la semaine dernière.

UNE RÉPONSE À CHAQUE APPEL JOUR ET NUIT COMMERCIAL OU RÉSIDENTIEL
TAS
SERVICE D'APPELS TÉLÉPHONIQUES
569-6366
MONTRÉAL 866-6921
QUÉBEC 522-2024
OTTAWA 236-7151
19692

Démangeaison rectale vite soulagée

Une substance cicatrisante exclusive soulage la douleur et réduit les hémorroides.

Si vous recherchez un remède efficace aux "hémorroides à démangeaison", voici une bonne nouvelle. Un laboratoire réputé a découvert une substance cicatrisante qui soulage rapidement douleurs et démangeaisons et même réduit les hémorroides, tout en hâtant la cicatrisation et en aidant à prévenir l'infection.

Dans de nombreux cas, on a constaté "une amélioration étonnante", maintenue durant plusieurs mois.

Ces succès résultent d'une substance cicatrisante (la Bio-Dyne) qui agit sur les cellules lésées et stimule la croissance des tissus nouveaux. La Bio-Dyne se présente sous forme d'onguent ou de suppositoires dénommés "Préparation H". En vente à tous les comptoirs pharmaceutiques. Satisfaction ou remboursement.

Préparation H

A la 46e législature du Nouveau-Brunswick

Loi concernant les langues officielles

FREDERICTON (PC)—L'annonce d'une loi concernant les langues officielles fera probablement le sujet principal du discours du trône qui ouvrira la seconde session de la 46e législature du Nouveau-Brunswick aujourd'hui.

Le premier ministre Louis Robichaud déclare que le gouvernement libéral qu'il dirige ne projette pas de grands travaux de législation, au cours de cette session, et a exprimé l'espoir que la Chambre n'aura pas à siéger après Pâques.

M. Robichaud a déclaré que la proposition de loi sur les langues officielles suivra de près, autant que possible, la législation fédérale sur le même sujet, et cherchera surtout à garantir aux deux cultures fondatrices de la province des droits fondamentaux égaux.

Les automobilistes, irrités par les taux plus élevés d'enregistrement des véhicules et par la sévérité d'un nouveau programme d'inspection en vue d'une plus grande sécurité, doivent se réunir en grand nombre à la législature, jeudi, pour ce qui serait une campagne massive de protestation.

Contradictions

L'opposition conservatrice, de son côté, devrait reprendre les débats au point où elle les a laissés, à l'automne, en ce qui concerne la façon dont le gouvernement a géré les finances provinciales.

Le leader parlementaire de l'opposition Richard Hatfield, a déclaré qu'il avait hâte de "confronter le gouvernement avec ses déclarations contradictoires en ce qui regarde la situation financière de la province".

La situation, à la Chambre, est actuellement la suivante: libéraux, 31, conservateurs 27.

Une hausse des impôts pour les Ontariens ?

Par FRED HAMILTON

TORONTO (PC) — C'est aujourd'hui à 2.40 p.m. HNE que le ministre ontarien des Finances va soumettre à la législature le budget de la province pour l'exercice financier 1969-70.

Pour couvrir des dépenses de l'ordre de quelque $3 milliards, il va sans doute annoncer des hausses dans les impôts. Il parlera aussi de la réforme du régime fiscal provincial-municipal.

Et les implications à long terme de cette réforme dépassent de loin en importance les effets immédiats de l'augmentation des impôts.

Pour la première fois dans l'histoire, le discours du budget sera télévisé en direct et M. MacNaughton ne manquera sûrement pas l'occasion de s'expliquer non seulement devant les élus du peuple, mais, à travers le petit écran, s'adressera directement au peuple lui-même. Il lui expliquera le pourquoi et le comment de la hausse des impôts et il ne se fera pas faute d'en rejeter toute la responsabilité sur Ottawa, reprenant pour son compte ce que le premier ministre, M. John Robarts, avait déjà dit à la conférence constitutionnelle fédérale - provinciale, quand il demandait une plus grande part des impôts perçus par le fédéral: l'Ontario prend sur lui toutes les responsabilités, tandis qu'Ottawa prend tout l'argent.

M. MacNaughton avait, du reste, déjà eu l'occasion de proclamer que la réforme du régime fiscal provincial-municipal ne sera complète que si l'Ontario peut obtenir d'Ottawa un partage plus équitable de l'impôt sur le revenu individuel, ainsi que de l'impôt sur les sociétés.

Les impôts perçus de sources diverses, mais sans coordination ni ordre de priorité, pèsent lourd sur le contribuable, et les incertitudes de la politique gouvernementale suscitent des difficultés aux investissements industriels.

Les voies possibles

Depuis six mois, les experts économiques et financiers du gouvernement étudient les recommandations du comité Smith sur les impôts en Ontario et celles du comité de la législature qui a révisé le rapport Smith.

Troubles à la frontière chinoise

Avertissement sérieux à l'Union soviétique

Par EDOUARD DILLON

PEKIN (AFP) — M. Ki Peng Fei, vice-ministre chinois, a adressé hier un "avertissement sérieux" à l'Union soviétique, relatif à la "violation du territoire sacré de la Chine".

Cet avertissement intervient alors que quelque 10,000 manifestants continuent de défiler devant l'ambassade soviétique dans la capitale chinoise pour exprimer leur "indignation" devant l'incident de frontière de la province du Heilungkiang.

Violation?

Le vice-ministre chinois, qui prenait la parole au cours d'une réception donnée au bureau du chargé d'Affaires du Maroc, à l'occasion de la fête nationale marocaine, a déclaré: "On ne peut pas malmener le peuple chinois. Un point du territoire sacré de la Chine a été violé, et cela est absolument inadmissible. Le gouvernement chinois adresse en conséquence un avertissement sérieux aux autorités révisionnistes soviétiques".

M. Ki Peng Fi a accusé la "clique renégate soviétique" d'avoir "ordonné à ses gardes-frontière d'envahir la région de l'île Tchen Pao". De nombreux gardes - frontière chinois, a-t-il ajouté, ont été tués ou blessés.

Riposte

"C'est là un incident anti-chinois effréné, provoqué délibérément par le révisionnisme soviétique, a poursuivi le vice-ministre, et si les autorités soviétiques s'obstinent dans leurs agissements pervers et continuent de soulever des incidents, de la part du peuple chinois."

Manifestations

Plusieurs diplomates soviétiques, qui avaient pu quitter leur ambassade par une porte latérale en dépit des manifestations qui se poursuivent toujours, assistaient à cette réception marocaine. Ils n'étaient toutefois pas présents quand M. Ki Peng Fei a lancé l'avertissement, car auparavant obligés à quitter la réception en lançant une attaque contre la "collusion américano-soviétique" au Moyen-Orient.

"La lutte menée par le peuple palestinien et le peuple arabe contre l'agression américano-israélienne, avait notamment déclaré M. Ki Peng Fei, va en se développant et gagne une sympathie et un soutien toujours plus vastes. Toutefois, les Etats Unis et l'URSS intensifient leur collusion pour tenter de contraindre les pays arabes à faire un compromis avec les agresseurs israéliens et à capituler devant eux."

Plusieurs autres diplomates des pays d'Europe orientale avaient quitté également la réception sur ces déclarations.

Le site de l'escarmouche

Économisez avec les Spéciaux SPORTS D'HIV' du concessionnaire Ford

GALAXIE 500 toit sport 2 portes

Économisez sur les équipements en option les plus demandés, jusqu'à 35%* sur des équipements pour le sport. Gagnez des vacances d'hiver

C'est le moment de faire une bonne affaire sur le modèle Ford de votre choix, et d'économiser sur les équipements en option que vous aimeriez commander.

FORD GALAXIE 500 Vous ferez des économies sur les moulures de carrosserie, pneus flanc blanc, enjoliveurs, volant de luxe, intérieurs en vinyle plissé et climatiseur. Toutes les Ford ont un tableau de bord en forme de poste de pilotage, et un avant plus spacieux.

FALCON Vous économiserez sur les moulures de bordures d'ailes, roues de teinte assortie, bande de peinture, peinture deux tons, cadres de glaces en métal brillant, enjoliveurs et moquette.

FAIRLANE Ici encore, vous économiserez sur les pneus flanc blanc, enjoliveurs de luxe, bande de peinture, rétroviseurs type course, moquette et recouvrement de toit en vinyle.

MUSTANG Vous ferez des économies sur les pneus flanc blanc, enjoliveurs, rétroviseurs type course, prises d'air sur le capot et filets de peinture type sport.

PICKUP "EXPLORER" Economisez sur des pickups Ford spéciaux dotés d'équipements en option à prix spéciaux. Les Ford sont les pickups qui se vendent le mieux au Canada, parce qu'ils travaillent comme des camions et roulent comme des voitures.

N'ATTENDEZ PAS! Vous pouvez économiser jusqu'à 35% sur des vestes pour le ski, des chandails de curling et des patins de hockey. Passez chez le concessionnaire Ford aujourd'hui même.

Gagnez de merveilleuses vacances aux sports d'hiver!

- VACANCES DE SKI DE 2 SEMAINES EN AUTRICHE PLUS $300 D'ARGENT DE POCHE
- VACANCES DE CURLING DE 2 SEMAINES EN ÉCOSSE PLUS $300 D'ARGENT DE POCHE
- 2 SEMAINES DE VACANCES GRAND STYLE POUR TOUS LES JEUX DE FINALE DE LA LNH PLUS $300 D'ARGENT DE POCHE

PASSEZ CHEZ LE CONCESSIONNAIRE FORD ET REMPLISSEZ LA FORMULE DE PARTICIPATION

Passez chez le concessionnaire Ford et prenez un certificat donnant droit jusqu'à 35%* de remise sur ces articles.

Faites une bonne affaire! Économisez sur les options! Économisez sur les équipements de sport! Gagnez un voyage gratuit!

*Ce montant est basé sur le prix de vente maximum au détail suggéré par le fabricant.

VAL ESTRIE AUTOMOBILES LTÉE, 2615 ouest, rue King, Sherbrooke, Tél.: 569-9093

ACTIVITES AU Palais des Sports de Sherbrooke
HOCKEY
St-Hyacinthe vs CASTORS
Série No. 30
Jeudi 6 mars, 8h.30 p.m.
Billets réservés : Rouge 1.75 — Bleu-Jaune 1.50
Etudiants 75c (avec carte et photo) — Enfants : 50c (en dessous de 14 ans)
Pour informations : J.-M. Dupont — 569-9217

Pour un CONFORT total dans votre FOYER...
YVON FOURNIER INC.
—Rénovations et nouvelles constructions.
—Chauffage, plomberie, climatisation, ventilation, humidification.
—Plan de financement: aucun comptant; jusqu'à 10 ans pour payer.
—Plan de location pour appareils au gaz
417, RUE GALT O., SHERBROOKE
Tél. : 569-9159

Raymond Carpentier

Robert Dupré

Cyr tient les Gaulois à un match nul — Chicoutimi assuré du second rang

ST-HYACINTHE — Le vétéran Claude Cyr a connu une autre soirée prénoménale devant la cage du Chicoutimi hier et le centre Gordie Haworth a marqué deux filets pour aider ce club à faire match nul 3-3 avec les Gaulois de St-Hyacinthe dans une joute régulière de la Ligue Provinciale Senior du Quebec.

Après un premier vingt de cinq filets alors que les Gaulois ont pris les devants 3-2, il a fallu attendre jusqu'à la onzième minute de la période finale pour assister à un but, et celui nivelant les chances. En surtemps, les cerbères ont volé la vedette.

Un point tournant du match a été l'arrêt de Claude Cyr devant Michel Cormier au début de la période finale. Cormier se présenta seul devant Cyr qui a fait l'arrêt.

Avec un match nul, Chicoutimi se rapproche à un seul point des Tigres de Victoriaville et de la première position. Les deux clubs disputeront deux parties d'ici la fin du calendrier. En amassant un point au classement, les Saguenéens se sont assurés de la seconde position au classement. Sherbrooke devient donc le premier club du circuit O'Donnell à connaitre sa position finale, soit la troisième.

St-Hyacinthe a réduit pour sa part la marge à deux points de la quatrième position appartenant aux Vics de Granby et les deux clubs disputeront eux aussi deux joutes avant la fin du calendrier.

Les Vics seront les hôtes des Castors ce soir et du Chicoutimi vendredi soir. La situation est différente pour les Gaulois qui visiteront les Tigres ce soir et les Castors jeudi soir au Palais des Sports de Sherbrooke.

Gordie Haworth a marqué ses 10e et 11e filets de la saison hier pour diriger l'attaque des Saguenéens. Edgard Dumont a été l'auteur de l'autre filet.

Yves Cournoyer, Gilles Gratton et Réal Viens ont marqué les filets des Gaulois. Viens en était à son 35e filet de la saison et il a amassé deux assistances.

Claude Cyr a effectué 37 arrêts dant le match d'hier et son opposant Andy Payette repoussait 34 rondelles.

Gilles Gratton a été élu le joueur le plus utile aux Gaulois il a reçu un trophée Dow-O'Keefe. Viens a terminé au second rang et Gosselin au troisième. Le choix fut fait par les journalistes.

Pierre Cournoyer aurait l'intention d'aller en appel de la décision de l'AHAQ. Pour sa part Guy Rousseau ferait une demande à l'AHAQ pour qu'elle lui fixe un nombre d'années.

Gordie Haworth

Le joueur de centre Raymond Carpentier a été blessé dans les dernières minutes du maach le dimanche et il a dû se retirer du jeu. Hier, le gérant Réal Veilleux a révélé que la blessure au genou de Carpentier n'était pas grave et que ce vétéran va être en mesure de jouer dès ce soir à Granby alors que Sherbrooke disputera son dernier match sur la route.

Raymond Carpentier est un des responsables de la tenue des Castors dans le moment, et la direction était très heureuse d'apprendre que sa blessure était sans gravité et ne l'obligera pas à prendre un repos.

Robert "Bill" Dupré, qui a été absent durant une semaine, a fait un éclatant retour au jeu dimanche et il semble bien que ce repos d'une semaine lui aura été profitable. Dupré a joué un match du tonnerre à Granby et il a participé aux quatre filets des siens. Le retour de Dupré en forme est bon signe pour les Castors à la veille des éliminatoires.

Le vétéran Junior Langlois devrait reprendre son poste ce soir à la ligne bleue après une brève absence d'une joute. Junior souffrait d'un malaise au dos dimanche et il a assisté au match en uniforme de ville.

Le gérant général Réal Veilleux a communiqué aussi hier une heureuse nouvelle pour les supporteurs des Castors. Le "p'tit" Luc Tessier a visité à nouveau le médecin et sa blessure à l'épaule gauche est en voie de guérison. La direction est confiante de le voir reprendre son poste en vue des éliminatoires. Son absence est lourde pour les Castors et à preuve le grand nombre de lancers par l'adversaire sur la cage des Castors.

Bob Foster, un robuste défenseur, se tire fort bien d'embarras à la ligne bleue en l'absence de Luc Tessier. Il est un réel policier.

Le match de ce soir est le dernier entre les deux clubs et une fois de plus la joute est importante. On sait que Granby lutte actuellement pour conserver son emprise sur la quatrième position au classement afin de participer aux séries.

Première période
1—St-Hyacinthe: Y. Cournoyer, Cartier, Viens 2:59
2—Chicoutimi: G. Haworth, Lepage 3:49
3—St-Hyacinthe: G. Gratton, A. Cournoyer, Viens 6:38
4—St-Hyacinthe: R. Viens, Cartier, Thibeault 17:07
5—Chicoutimi: E. Dumont, Lapierre 19:07
Punitions: Therrien et Lirette 8:27; Morrissette 11:36; Thibault 12:03; Thibeault et Leclerc 14:58.
Deuxième période
Aucun but.
Punitions: Nadeau 6:00; Morrissette et Paquette 10:15; A. Cournoyer, 16:44; Therrien 19:21.
Troisième période
6—Chicoutimi: G. Haworth, Munger, P. Desgagnés 11:08
Aucune punition.
Supplémentaire
Aucun but.
Aucune punition.
LES ARRETS

Claude Cyr	11	8	11	7—37
Andy Payette	6	14	11	3—34

TILDEN LOCATION D'AUTOS
Louez une automobile pour aussi peu que $12.95 pour toute une fin de semaine. Plus 10c du mille — assurance et gazoline comprises.
336, GALT EST — Tél. : 567-2666 (coin Bowen)

L'OPINION

de Denis Messier

Milt Schmidt doit rire dans sa barbe... face à Tommy Ivan

Le livre des records de la ligue Nationale a pris le chemin de l'imprimeur à maintes reprises l'an dernier avec la décision des Gouverneurs du plus grand circuit de hockey au monde de porter le nombre des équipes à douze. L'addition des pages à ce livre se faisait toutefois sans bruit car il était évident qu'avec un calendrier plus long les records étaient menacés de disparition.

A la surprise de tous et aussi des principaux intéressés, aucun record majeur ne fut fracassé par les grandes étoiles de la ligue Nationale. Au fait, cette première saison de l'expansion a eu des hauts et des bas alors que la gent sportive, sans se désintéresser, prenait cette ligue avec moins de sérieux. Son hésitation a toutefois été de courte durée.

Le grand centre des Bruins de Boston, Phil Esposito, a porté son total de points à 101 et ainsi devenir le premier joueur de l'histoire de la ligue Nationale à franchir le camp de 100. Son nom est actuellement sur les lèvres des amateurs de hockey et l'athlète de 27 ans n'a certes pas fini de faire parler de lui. Avec encore une dizaine de joutes, nous avons l'impression que Esposito ne sera pas seul à 100 points et plus . . .

Esposito, échangé par les Hawks l'an dernier en compagnie de Ken Hodge et Fred Stanfield, est en train de faire rougir la direction du Chicago qui est nettement perdante dans sa transaction. Boston devait céder le défenseur Gilles Marotte, Pit Martin et le cerbère Jack Norris. Ce dernier végète dans le Sud pour une filiale des Hawks alors que Marotte, un rude arrière-garde, éprouve des difficultés à s'adapter au jeu du Chicago. Pit Martin est le meilleur des trois quoiqu'il n'arrive pas à la cheville d'aucun des trois joueurs actuellement avec Boston.

Tommy Ivan, directeur-gérant des Hawks, doit se mordre les pouces d'avoir fait une telle transaction alors que Milt Schmidt, du Boston, a placé la ville des fèves au lard au sommet de la Nationale. Il est certain que Schmidt à l'occasion doit rire dans sa barbe lorsqu'il croise Ivan sur son chemin. Una raison de plus, les Hawks sont derniers de la division Est de la ligue et auront fort à faire pour rattraper les Leafs et Rangers en vue d'une place dans les séries.

Bobby Hull, un grand nom du hockey moderne, ne se cachait pas l'an dernier pour dire que Chicago avait fait erreur en envoyant le duo Hodge-Esposito à Boston. Aujourd'hui, il faut admettre que la comète blonde avait vu juste. Si l'on consulte les statistiques, les trois joueurs des Bruins totalisent 213 points contre seulement 74 pour ceux des Hawks.

Une autre transaction qui a fait couler de l'encre est sur le point de donner raison à la direction du Detroit qui a acquis les Unger, Mahovlich et Stemkowski des Leafs de Toronto.

L'exploit de Phil Esposito va valoir cette fois le déplacement chez l'imprimeur afin de lui permettre d'ajouter une autre page au livre des records.

Notes . . . notes . . . notes . . .

Le comité de direction en rapport avec la fête à René Pépin invite le public intéressé à souscrire de le faire d'ici quatre heures cet après-midi en communiquant avec Lionel Lord au Service des Loisirs. Une conférence de nouvelles va se tenir aujourd'hui en vue de cette fête que Sherbrooke et la région réservent au vétéran capitaine des Castors . . .

O—O—O—O—O

Gerry Plamondon a marqué trois filets hier pour mener les Old Timers de Québec à une victoire de 10-5 sur une équipe des forces armées canadiennes en Europe, et plus précisément en Allemagne de l'Ouest . . .

O—O—O—O—O

Jack Toupin, éclaireur des Leafs de Toronto, a assisté au dernier tournoi de la COSL à Sherbrooke. Celui qui a été le premier instructeur de René Pépin, des Castors, a été épaté par plusieurs jeunes joueurs. Ce même homme souhaitait aussi pouvoir assister à des joutes de la Ligue Junior "B" de Sherbrooke . . .

O—O—O—O—O

Gordie Blier, un grand supporteur des Gaulois de St-Hyacinthe, va passer une autre mauvaise saison estivale si rien ne change. En effet, St-Hyacinthe tire de l'arrière dans le moment. Une proposition à Gordie . . . tu n'aurais qu'à te rendre à Granby pour voir du hockey . . . et peut-être les Castors on ne le sait jamais . . .

O—O—O—O—O

Gilles Bédard tente à son tour d'imiter Phil Watson, le bouillant instructeur du Chicoutimi. Gilles a lancé sur la glace une serviette à la suite d'une punition à son équipe . . . il ne faudrait pas être surpris qu'un jour ce soit, tout comme Watson, les bâtons de hockey . . .

O—O—O—O—O

L'inauguration officielle du Pavillon des Sports Roland Désourdy de Cowansville se fera le dimanche 9 mars courant. La cérémonie d'ouverture se déroulera en compagnie du premier ministre du Québec, Me Jean-Jacques Bertrand, aussi député de Missisquoi . . .

O—O—O—O—O

Les Olympiques de la Ligue de Crosse du Québec tiendront une conférence de nouvelles à compter de 5h. cet après-midi dans la salle du Palais des Sports de Sherbrooke. Tout porte à croire que cette rencontre d'information va coincider avec la vente annuelle de la chandelle de St. Pat's. On en saura plus long en soirée sur l'avenir de la crosse à Sherbrooke . . .

DE LUXE DRIVE YOURSELF ENR.
Affilié à Hertz Rent-a-Car
Location d'autos et de camions de déménagement local et longue distance
787, rue Conseil Sherbrooke, 562-4933

TROPHÉES AU PRIX DU GROS
LIVRAISON IMMEDIATE
CHOIX DE 250 MODELES POUR TOUS LES SPORTS
Egalement figurines d'auto-neige.
Vaste collection de cadeaux.
J.-PAUL CARON
TROPHEES
35, rue Belvédère Sud
Tél. Rés.: 562-8720

DOW
standard de qualité

La médaille d'or. Dow remporte en Allemagne la médaille d'or aux Olympiades mondiales 1968 de la bière, pour l'excellence de la pureté, de la saveur et de la qualité.

Pour ce concours, en plus de la bière Dow, on avait réuni en Allemagne 81 bières de toutes les parties du monde. Un jury indépendant composé d'experts internationaux dégustateurs de bières, a soumis toutes ces bières à 21 épreuves rigoureuses. Et avec quel résultat! Pour sa pureté, sa saveur et sa qualité, ils ont décerné à Dow le grand prix, la remarquable médaille d'or. Dans toute l'histoire des concours internationaux, jamais une bière canadienne n'avait si admirablement réussi!

DOW, la bière médaille d'or, standard de qualité et de bon goût.

Les Olympiques se méritent deux victoires: Ligue Midget

SHERBROOKE — Les Olympiques se sont approchés à 15 points des meneurs de la Ligue Midget CHLT mais ce n'est pas sans difficulté. En effet, ils ont vaincu les détenteurs du dernier rang; les Eperviers, 2-1, pour ensuite vaincre les As, équipe de l'avant dernière position au compte de 3-2.

Dans le premier match, les buts des vainqueurs sont allés à Jean-Guy Fontaine et Michel Richard tandis que Daniel Jutras évitait le blanchissage à son équipe. Alain Paquin, Jean-Pierre Pollender et Jacques Dufresne ont compté tour à tour dans le deuxième match alors que Daniel Giguère et Michel Blais répliquaient pour les As.

Les Cardinaux, au troisième rang, ont maintenant leur allure avec deux triomphes également. Alain Tremblay et Jean-Pierre Benoit y sont allés de deux filets chacun dans un triomphe de 6-1 sur les Tigres. Jacques Labrecque et Jean Gauvin ont complété le total alors que Alain Dubois marquait l'unique filet des perdants.

Dans l'autre partie, ce fut grâce aux performances de deux buts de Jean-Pierre Benoit et Pierre Longpré que les Cardinaux l'ont emporté sur les Aigles 6-2. Les autres pointeurs furent Claude Dumas et Richard Bergamin. Sylvain et Michel Lessard ont marqué chacun un but pour les Aigles.

Les Sénateurs ont subi la première de leurs deux défaites au compte de 4-2 aux mains des Tigres alors que Michel Daigle y allait d'un tour du chapeau. Yvan Beaudoin compta l'autre but. Mario Bernier a enregistré les deux filets des perdants.

Leur second revers fut contre les meneurs, le St-François, au compte de 6-3. Paul Ducharme a réussi le tour du chapeau tandis que Richard Blais avec deux et Philippe Délisle complétaient le total.

Ligue Bantam: les Eperviers ont facilement raison des Sénateurs

SHERBROOKE — La situation n'a guère changé dans la Ligue Bantam alors que les meneurs gardaient leur fiche intacte pendant que les détenteurs du dernier rang restaient avec un record de 20 défaites.

Les Eperviers, conduits à l'attaque par Daniel Jutras avec deux buts, ont blanchi les Sénateurs 6-0. Gaétan Deneault, Alain Laflamme, Alain Bégin et Claude Chabot ont complété le pointage. Roger Routhier a obtenu le blanchissage.

Yves Watier a enfilé une paire de buts permettant aux Tigres de l'emporter 5-0 sur les Aigles. Michel Gilbert, Serge Labrecque et Luc Landry ont ajouté un filet chacun. Robert Breen gardait les filets des vainqueurs.

Le tour du chapeau de Luc Bergeron a permis au Laporte de vaincre facilement les Canadiens 6-1. Michel Plourde avec deux et René Paul Cotnoir ont obtenu les autres buts. Richard Bolduc a évité le blanchisage à son équipe.

Les Voltigeurs ont pour leur part subi deux défaites. Ce fut d'abord au compte de 5-2 contre Marie-Médiatrice. Charles Turcotte a marqué deux buts, les autres allant à Michel Nadeau, Raymond Hétu et André Pépin. R. Comtois a enfilé les deux buts des perdants. Puis ce fut le revers de 3-1 contre les Olympiques. Les filets des vainqueurs sont allés à Gérard Savoie, René Roy et Roger Dupont tandis qu'Alain Plante évitait le blanchissage aux Voltigeurs.

Finalement, Denis St-Cyr, Marc-André Goupil et Yves Longpré ont compté un but chacun permettant un match nul de 3-3 aux Cardinaux avec le Chalifoux. René Ducharme, Jean-Guy Côté et Michel L'Heureux répliquaient pour cette dernière formation.

Dans la Ligue Pee Wee "A" St. Pat's Old Boys

Le Chalifoux en subissant un 1er revers se voit devancé par le club Larocque

SHERBROOKE — Le Chalifoux a finalement subi une défaite dans la Ligue Pee Wee "A" St. Pat's Old Boys et cette formation a été devancée au premier rang du circuit par le Larocque. Ce dernier club remportait deux victoires au cours de la dernière semaine d'activités tandis que le Chalifoux devait se contenter d'un verdict nul en deux rencontres. La défaite fut subie aux mains du Larocque.

En effet, Denis Boudreau a enfilé deux buts et Robert Gagnon, un, pour permettre un trjomphe de 3-2 au Larocque sur le Chalifoux. Denis Gendreau a répliqué avec les deux buts de son équipe. Robert Gagnon et Denis Landry ont par ailleurs obtenu une paire de buts chacun pour donner un gain de 5-0 au Larocque sur le Rosaire. Denis Rondeau a compté l'autre but tandis que Jean-Guy Dion se méritait le "zéro".

Guy Valcourt et Daniel Deneault ont marqué un filet chacun permettant au Pie X d'annuler 2-2 avec le Chalifoux. Richard Dubreuil et Jacques Lambert ont riposté pour ce dernier club.

Le Pie X s'en est tiré avec un autre verdict nul de 2-2 cette fois avec le Ste-Jeanne d'Arc. Clément Bolduc a enregistré les deux buts du Ste-Jeanne d'Arc tandis que Guy Valcourt et Daniel Denault se méritaient encore une fois les buts du Pie X.

Pierre Breault, Serge Glaude et Marc Boisvert enfilèrent deux buts chacun pour donner une victoire de 8-3 au St-Sacrement sur le Ste-Thérèse. Paul Trottier et Mario Cyr ont complété le total tandis que Claude Charpentier avec deux et Robert Proulx marquaient pour les perdants.

Encore une fois, des performances de deux filets par Serge Glaude et Pierre Breault permirent au St-Sacrement de faire partie nulle 5-5 avec St-Jean-Baptiste. Marc Boisvert obtint le 5e filet du St-Sacrement tandis que les filets du St-Jean-Baptiste allèrent à Gilles Bernier et Jacques Joubert, deux chacun, et Damien Turcotte.

Renaud Dostie a compté l'unique filet de la rencontre procurant un gain de 1-0 au Laporte sur Ste-Thérèse. Le St-Boniface l'a emporté facilement 5-1 sur le Marie-Médiatrice. Yves Bussières et Mario Boudreau dirigèrent l'offensive des vainqueurs avec deux buts chacun tandis qu'Alain Boutet marqua l'autre filet. Pour les perdants, ce fut Claude Pépin.

Claude DiStéfano a brillé devant les filets du Rosaire permettant à ce club de blanchir le Gagnon 2-0. Les buts des vainqueurs sont allés à Guy Grégoire et Claude St-Cyr.

Les Léopards infligent une cuisante défaite au Royal

SHERBROOKE — Le Royal qui n'a pas encore remporté de partie dans la Ligue Mosquito Optimist, a subi le plus cuisant revers de la semaine alors que Daniel Deneault avec trois buts et Mario Beaudette avec deux ont conduit les Léopards à un triomphe de 8-2. Wilfrid Tinker, Jean-René Roy et Donald Houle ont ajouté un filet chacun tandis que Brian Nicoll y allait des deux buts des perdants.

Les meneurs du secteur no 2, qui avait gagné leurs 14 premières rencontres, ont dû se contenter d'un match nul de 1-1 avec les Lions. Denis Hallée a compté pour les Sénateurs tandis que Guy Robillard répliquait pour les Lions.

Dans le même secteur, les détenteurs du deuxième rang, les Olympiques, ont blanchi les Castors 2-0 grâce aux filets de Bernard Boutin et Alain Simon.

Jacques Tremblay a brillé devant la cage des Barons pour leur permettre de blanchir les Aigles 1-0 alors que Michel Denoncourt y allait de l'unique filet de la rencontre.

Les Canadiens et les As ont annulé 2-2 alors que les cerbères François Bernard et Serge Létourneau se sont livrés un très intéressant duel. Les buts des Canadiens sont allés à Pierre Petit et Daniel Breault tandis que ceux des As appartenaient à Jean-Marc Joubert.

Les Eperviers ont profité de cette joute nulle des Canadiens pour les rejoindre en tête du secteur no 1, en battant difficilement les Tigres 1-0 grâce à un filet d'Alain Watkins. Alain Fortin s'est mérité le blanchissage.

Classements du hockey mineur

LIGUE MIDGET

	J	G	P	N	PTS
St-François	28	26	1	1	53
Olympiques	28	17	7	4	38
Cardinaux	28	16	9	3	35
Tigres	28	12	12	4	28
Sénateurs	28	10	13	5	25
Aigles	28	7	17	4	18
As	28	7	17	4	18
Eperviers	28	3	22	3	9

LIGUE BANTAM

	J	G	P	N	Pts
Eperviers	21	20	0	1	41
Tigres	22	17	3	2	36
Laporte	22	13	5	4	30
Cardinaux	22	12	6	4	28
Sénateurs	2	9	8	5	22
Chalifoux	21	9	8	4	22
Aigles	22	8	12	2	18
M.-Médiat.	21	7	9	5	19
Voltigeurs	21	7	11	3	17
Olympiques	22	7	13	2	16
Canadiens	21	4	14	2	10
Assomption	20	0	20	0	0

LIGUE PEE WEE "A"

	J	G	P	N	Pts
Larocque	22	18	0	4	40
Chalifoux	22	18	1	3	39
Ste-J. d'Arc	20	14	3	3	31
Pie X	21	11	7	3	25
Gagnon	21	10	8	3	23
St-Sacrement	21	9	9	3	21
St-Boniface	21	8	12	1	17
St-Jean-B.	21	7	11	3	17
Laporte	20	5	10	5	15
Rosaire	22	4	16	2	10
Ste-Thér.	22	4	18	0	8
M.-Médiat.	21	3	17	1	7

LIGUE PEE-WEE B

	J	G	P	N	Pts
Larocque	13	11	0	2	24
St-Esprit	13	6	4	3	15
Sylvestre	13	6	4	3	15
Chalifoux	13	5	3	5	15
M.-Médiat.	13	5	7	1	11
Perpétuel S.	13	3	6	4	10
Marymount	13	3	7	3	9
Mitchell	13	1	9	3	5

LIGUE MOSQUITO

Secteur no 1	J	G	P	N	Pts
Canadiens	15	10	3	2	22
Eperviers	15	11	4	0	22
As	15	8	4	3	19
Barons	15	7	6	2	16
Tigres	15	6	8	1	13
Aigles	15	1	12	2	4
Secteur no 2					
Sénateurs	15	14	0	1	29
Olympiques	15	8	5	2	18
Lions	15	7	6	2	16
Léopards	15	7	7	1	15
Castors	15	3	11	1	7
Royal	15	0	15	0	0

LIGUE ATOME CLASSEMENT FINAL

	J	G	P	N	Pts
Léopards	11	8	2	1	17
Sénateurs	11	8	3	0	16
Barons	11	7	2	2	16
Eperviers	11	7	3	1	15
Lions	11	7	3	1	15
Canadiens	11	6	2	3	15
As	11	6	3	2	14
Tigres	11	3	6	2	8
Aigles	11	1	7	3	5
Royal	11	2	9	0	4
Olympiques	11	1	8	2	4
Castors	11	1	9	1	3

Nos prix . . . n'affectent pas la qualité.
HABITS vénitiens importés d'Angleterre $39.95
HABITS astral, Spécial $59.95
IMPERMEABLES pour hommes, dames.
Aussi TRICOTS pour dames
Veston sport et pantalon à prix défiant toutes concurrences.
Mme R. Lafleur 170, rue Terrill Sherbrooke
15462

Roulez vos cigarettes avec
LE TABAC À CIGARETTES
EXPORT

ET PAPIER A CIGARETTES EXPORT

DENIS ROY du Perpétuel Secours de la Ligue Pee Wee "B" arrive à l'aréna pour son match hebdomadaire.
(Photo La Tribune, par Studio Breton)

JACQUES WILLIAMS du Sylvestre de la Ligue Pee Wee "B" grimace de douleur alors que son instructeur regarde la blessure qu'il vient de subir à une jambe.
(Photo La Tribune, par Studio Breton)

UN "ALL AMERICAIN" DE NOTRE DAME AVEC LES ALOUETTES DE MONTREAL

MONTREAL — La direction des Alouettes de Montréal annonce l'acquisition d'un joueur All-American de l'Université Notre-Dame et qui a apposé sa signature à un contrat du club montréalais en vue de la saison 1969.

L'athlète irlandais Tom McKinley, un gaillard de 6 pieds 2 pouces et pesant 235 livres, a accepté l'offre des Alouettes et de l'instructeur en chef Ray Dalton. Un joueur de ligne des plus efficaces, soit au poste de garde ou de bloqueur, McKinley a dévoilé qu'il se rapportera au camp d'entrainement des Alouettes immédiatement après avoir complété ses études.

McKinley, un étudiant émérite, recevra son diplôme en génie mécanique et ses succès jusqu'ici laissent prévoir obtiendra la distinction "magna cum laude".

Avant de passer dans l'uniforme de la célèbre équipe de l'Université Notre-Dame, Tom McKinley a fait voir qu'il était un athlète aux multiples talents dès ses études au High School. Il a été choisi sur plusieurs équipes d'étoiles de sa ville, puis de l'état et s'est mérité de nombreuses distinctions tant au football, au ballon-panier qu'en piste et pelouse.

Un joueur de ligne régulier dans l'alignement national d'étoiles tel que choisi par Ara Parseghian en 1967, McKinley s'est encore plus fait valoir par sa nomination sur l'équipe All-American de 1967 au poste de garde.

McKinley s'est révélé une vedette des grandes équipes irlandaises de 1966, 1967 et 1968 alors que le record de ces formations à l'Université Notre-Dame fait voir 24 triomphes, 4 joutes nulles et seulement 2 revers. A ses 3 années dans l'alignement universitaire de football, McKinley a mérité un premier rang. Il a été choisi et a participé à la classique All-American disputée en janvier de cette année à Tampa en Floride.

Tom McKinley, certainement une très heureuse acquisition au champ des Alouettes et l'instructeur Kay Dalton est maintenant convaincu de pouvoir ajouter passablement de puissance à la muraille offensive des Alouettes de Montréal au cours de la prochaine saison de la Ligue Canadienne de football.

La nouvelle reine du Club Auto-Neige du Lac Brompton, Nicole 1ère, accepte les félicitations du président Denis Proulx et de Vianney Tremblay, représentant O'Keefe et commanditaire du rallye provincial d'auto-neige.
(Photo La Tribune, par Studio Breton)

La ronde des quilles

SHERBROOKE — Grâce à sa victoire de 4-0 sur la Salaison Bonne Humeur, le Roméo Dry Cleaning s'assure le championnat de la ligue Commerciale de l'Est pour la saison 1968-69. Les Copains devront, par ailleurs, batailler ferme durant les deux dernières semaines pour conserver le deuxième rang, ayant dû se contenter d'un match nul 2-2, contre le Super Marché Félix.

La Cordonnerie Jean-Paul Roy a repris le troisième rang, deux points d'avance sur le Conseil Shell Service et trois sur la Reliure Préfontaine qui retombe en cinquième place après une défaite de 4-0 aux mains du Conseil Shell.

Roméo a 67 points au classement, les Copains 57, Cordonnerie J.-P. Roy 53, Conseil Shell 51, Reliure Préfontaine 50, Salaison Bonne Humeur 48, Kayser-Roth 31 et Super Marché Félix 11.

Ligue de l'Amitié

SHERBROOKE — Margo Blais a été la grande étoile de la dernière semaine de la ligue de quilles Amitié avec un simple de 217 et un triple de 512. Le Sherbrooke Décor y allait du plus haut simple avec 667 et le plus haut triple à 1,819 quilles.

Pétrole Lion et Sherbrooke Décor sont sur un pied d'égalité en tête du circuit avec 74 pts. Les autres sont dans l'ordre: Salon Prestige 69; Ferronnerie Bolduc 67; Manoir de l'Estrie 59 Marché Bowen 54; Restaurant d'Artagnan 47; Bijouterie Guertin 46; Studio Boudrias 44; Lacroix Sport 44; Hotel Wellington 38; Salon Place Belvédère 37; les Marchés Gaudette 36; Marché Raymond 27; American Spaghetti House 20 et Imprimerie Parent 6.

Ligue Féminine Indépendante Labatt

SHERBROOKE — Garage Moreault et Conseil Auto Electrique sont sur un pied d'égalité en tête de la Ligue Féminine Indépendante Labatt avec 54 points, soit cinq de plus que le Réseau Electrique Potvin.

Les autres sont dans l'ordre: Blais Express 48; Marché Bilodeau 43; Potvin Refrigération 42; Peinture DeArmond 31; Dumas Chauffage 31; Salon Félix 29; Camp-Et 29; Lingerie du Coin 28 et Paul Moreault Construction 18.

L'OPINION

de J.-B.-S. Huard

De la poudre aux yeux

S'il faut en croire un communiqué du ministère du Tourisme, de la Chasse et de la Pêche, un groupe important de gardes-chasse de toutes les régions du Québec prendront part à un cours de formation sur la sécurité des armes à feu sportives, durant la fin de semaine du 22 mars courant. Le cours sera dispensé au local du Club des Castors, au Mont Aubert, en banlieue de Québec.

Les séances de formation auront lieu sous l'égide de la Fédération québécoise de la Faune — dont fait partie le Club des Castors — et du ministère du Tourisme, de la Chasse et de la Pêche. Tout ceci est bien beau mais je ne pense pas que nos gardes-chasse, du moins ceux que je connais, manquent de prudence à ce point d'avoir à suivre des cours sur la sécurité dans le maniement des armes à feu.

Mais voilà qu'on organise pour que les gardes-chasse qui ont pourtant assez de travail sans cela, surveillent le travail des différents instructeurs qui dans les clubs et associations vont enseigner la sécurité auprès des chasseurs du Québec. Plus que cela le communiqué ajoute que le ministre Gabriel Loubier a déjà annoncé qu'à partir de 1971, les chasseurs devront subir avec succès un examen dans le maniement des armes à feu avant d'obtenir un permis.

FAUT-IL PLEURER, FAUT-IL EN RIRE?

M. Loubier est-il sérieux quand il annonce de telles politiques pour 1971? Est-il si sûr que son parti sera au pouvoir en 1971? Sera-t-il encore ministre du Tourisme, de la Chasse et de la Pêche, en 1971? Pourquoi se préoccuper de la sécurité quand il y a d'autres organismes à travers la province qui le font avec succès?

Et nos braves gardes-chasse, n'ont-ils pas assez de travail à surveiller les braconniers, à protéger notre faune à deux et quatre pattes. Qu'ils fassent leur boulot comme il se doit et je serai le premier à m'en réjouir. Je pense que ce n'est réellement pas à eux que revient l'obligation d'enseigner aux chasseurs ocmment tenir leurs carabines et fusils.

PLUS D'ARGENT POUR LES PATROUILLES

Au lieu de dépenser de l'argent pour envoyer les gardes-chasse suivre des cours de sécurité pourquoi ne pas leur fournir les moyens de faire les patrouilles qu'il faudrait pour arrêter les braconniers, surveiller les ravages, contrôler des déprédateurs comme le lynx, le loup, les coyotes. Plusieurs gardes-chasse restent tranquillement au bureau ou à la maison de ce temps-ci parce que le ministère manque d'argent semble-ti-l pour payer la gazoline des autos et des motos-neige. On les empêche tout simplement de faire leur travail en prétextant le manque d'argent. Et voilà qu'on en trouve pour les envoyer suivre des cours qui ne se rapportent que très indirectement à leur métier. C'est à n'y rien comprendre.

On me dira bien que sauver des vies humaines c'est très important, c'est vrai. Mais les accidents de chasse ne sont pas rendus à un point tel qu'il faille s'alarmer de leur fréquence. D'un autre côté, plusieurs organismes s'occupent dans la province de sécurité et de prévention des accidents. Pourquoi vouloir les doubler? Chacun son métier et les vaches seront bien gardées selon le proverbe. Laissons donc nos gardes-chasse s'occuper de la protection de la faune terrestre et aquatique. Ils en ont déjà plein les mains. Donnons-leur en même temps tous les moyens qu'il faut pour mener ce travail de protection à bien y compris un montant raisonnable pour les déplacements absolument nécessaires dans leur cas. Nous ne pouvons en exiger davantage.

Johanne Labbé et Bertin Castonguay se partagent les honneurs à Orford

SUTTON — La Sherbrookoise Johanne Labbé et Bertin Castonguay, du Mont Orford, ont remporté les honneurs du championnat annuel de la Zone des Cantons de l'Est se tenant sur les pentes de la station de ski du Mont Sutton.

La grande étoile de ce concours a certes été la jeune Johanne Labbé alors qu'elle se méritait la victoire en descente et aussi dans le slalom géant. Samedi, Mlle Labbé avait raison de 20 filles alors que le dimanche elle dominait la liste de 24 participantes.

La Zone de ski des Cantons de l'Est développe de plus en plus les jeunes adeptes du ski et une compétition dans le genre de celle de Sutton va certes permettre à un bon groupe d'y prendre de l'expérience.

Les meilleurs skieurs de la Zone dans ce concours se mériteront probablement un essai dans les cadres de l'enseignement de l'équipe nationale et aussi une chance de se tailler un poste sur cette équipe.

En décrochant le combiné alpin pour le championnat de la Zone, Johanne Labbé devançait la jeune France Martin, du Mont Orford et Hélène Gingras, du Club de ski du Mont Sutton. Debbie Davis prenait la quatrième position devant un groupe de quatre skieuses de la station de Bromont et réunissant Barbara Bonneyte, Louise Langlois, B.J. Monk et Lynne Boivin.

La lutte a été vive chez les hommes avec Bertin Castonguay dominant cette liste devant Guy Thibault, de la Zone des Cantons de l'Est. Les autres sont Claude Adam, Bellevue; Pierre Bélanger, Orford; Jean Picard, Thetford; J.-Marc Borduas Orford; Gilles Desharnais, Gleason et Bob Richardson, Owl's Head.

Bertin Castonguay, le champion de la Zone, a pris la septième position à la descente, la cinquième au slalom géant et une seconde position dans le slalom spécial. Son travail au combiné lui valait 59.14 points FIS, soit le plus bas du groupe de participants.

Jérôme Crépeau a remporté les honneurs de la descente avec un temps de 88.3 secondes et pour devancer Daryl Wright à 89.6 secondes. Guy Thibault, de Thetford, décrochait les honneurs du slalom avec 72.0 secondes à travers les 41 portes du tracé.

Jean Lessard, instructeur de l'Ecole du Ski du Mont Sutton, a fait le tracé dans le cas de la descente ainsi que du slalom géant.

Le jury était composé de Jack Westover, R. Bédard, C. Kelley, J. Lessard et Pierre Garneau. Cette compétition, sanctionnée par l'ACSA est considérée comme la meilleure de la saison dans l'Est.

Championnats des Cantons de l'Est

RANG	NOM	Desc.	Géant	Sl	Total
1—	LABBE Johanne	0.00	0.00	14.56	14.56
2—	MARTIN France	37.98	48.55	23.20	109.73
3—	GINGRAS Hélène	64.98	57.00	0.00	121.98
4—	DAVIS Debbie	26.44	28.28	89.97	144.69
5—	BONNETTE Barbara	118.44	90.06	113.92	322.43
6—	LANGLOIS Louise	96.40	141.82	115.32	353.54
7—	MINK B. J.	132.94	119.34	143.99	396.28
8—	BOIVIN Lynne	188.72	145.60	132.06	466.18
1—	CASTONGUAY Bertin	28.70	22.50	7.94	59.14
2—	THIBAULT Guy	19.20	6.00	51.38	76.58
3—	ADAM Claude	28.70	21.66	21.30	71.66
4—	BELANGER Pierre	36.98	25.86	53.28	115.09
5—	PICARD Jean	51.38	54.54	55.56	161.43
6—	BORDUAS Jean-Marc	39.32	66.14	84.04	189.50
7—	DESHARNAIS Gilles	39.20	78.00	67.42	185.53
8—	RICHARDSON Bobbie	53.24	84.50	64.84	202.58
9—	BARRIERE Michel	99.52	65.42	45.96	210.92
10—	GALIPEAU Don	57.60	76.16	90.50	218.56
11—	BEAUREGARD Philip	56.36	72.60	118.10	247.06
12—	FOURNIER Luc	51.56	59.66	137.04	248.68
13—	MORRISSETTE Normand	91.12	78.90	89.14	259.16
14—	HARDING Brian	55.74	76.80	235.58	368.12

Le club Fern Gagné bat le Salon Six de Montréal 12-6

SHERBROOKE — Le club Fern Gagné a défait facilement le Salon Six de Montréal par le compte de 12-6 dans une rencontre hors-concours disputée à l'aréna de l'Université Bishop. Plus de 250 personnes ont assisté à cette rencontre et l'enthousiasme ne manquait pas alors que le club Fern Gagné a dominé nettement l'adversaire.

La direction du Fern Gagné étudie actuellement la possibilité de se joindre dès l'an prochain à un circuit organisé à Sherbrooke. Cette équipe joindrait la Ligue de l'Amitié.

Laurent Quirion a été la grande étoile du Fern Gagné avec cinq filets et deux passes. Les autres buts sont allés à Jean-Yves Quirion, Jean-Guy Proulx, Claude Allard, Roger Couture, Ronald Rochefort, Marc-André Soucy et Roland Lamoureux.

Rioux a été le meilleur des perdants avec deux buts. Ducasse, Leblond et Marrotte ont complété le pointage du Salon Six.

Denis Langlois gardait les filets du Fern Gagné et il a été à la hauteur de sa position. Le cerbère recevait aussi de l'excellente protection de la part de ses défenseurs Richard Guay, Raymond Gaudreau, André Therrien et Serge Chabot.

Sous l'habile direction du petit et combatif Gérard Proulx le club Fern Gagné va disputer son prochain match à l'aréna Maurice Richard de Montréal dimanche prochain.

Jacqueline Thivierge, de Magog, candidate au titre de Reine des Quilles des Cantons de l'Est, dont le couronnement aura lieu samedi 15 mars, à l'hôtel New Wellington Inc.

LE CHAMPIONNAT DE BASKET-BALL AUX WARRIORS

MONTREAL — Les Warriors de Loyola qui ont failli à la tâche au hockey dans la Conférence Ottawa-St-Laurent, se sont repris dans le domaine du basket-ball en se méritant les grands honneurs lors des éliminatoires qui avaient lieu dans leur gymnase à Montréal.

En demi-finale, les Warriors ont défait les Clansmen du Collège Macdonald tandis que le Collège Militaire Royal de Kingston éliminait le Vert et Or de l'Univeristé de Sherbrooke au compte de 77-55 dans la demi-finale "B".

Kingston a fourni une certaine opposition aux Warriors dans la première demie de la rencontre finale mais les protégés de Doug Daigneault n'ont ensuite éprouvé aucune difficulté à maîtriser leurs rivaux et ainsi se mériter le droit de représenter la Conférence aux championnats canadiens en fin de semaine à l'Université Waterloo en Ontario.

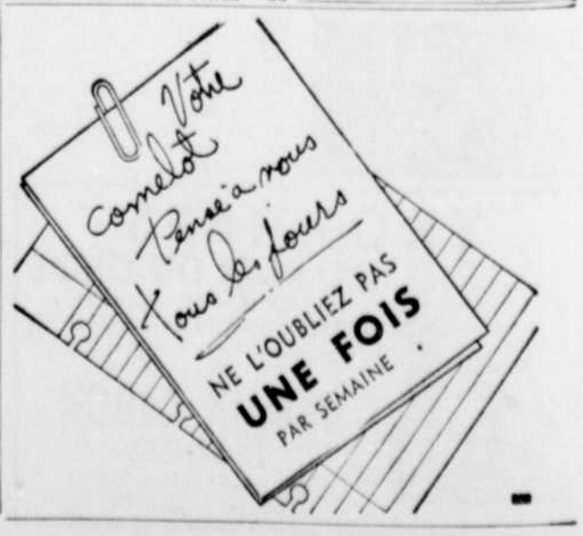

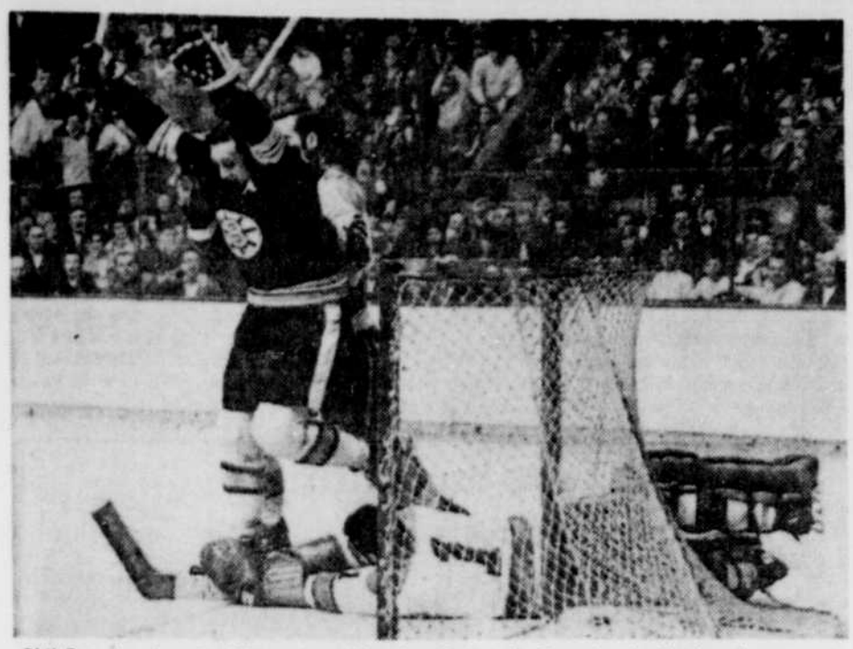

Phil Esposito vient de déjouer le cerbère Joe Daley, des Penguins de Pittsburgh, pour son 100e point dans la Ligue Nationale cette saison. Il devait récolter son 101e point plus tard dans la troisième période de ce match remporté 4-0 par les Bruins. *(Téléphoto PA)*

A une assistance du record détenu par Stan Mikita

Chicago: cible préférée d'Esposito

MONTERAL (PC) — Phil Esposito, des Bruins de Boston, a connu une fin de semaine des plus fructueuses.

Le 1er mars, Esposito a établi un nouveau record de 98 points en une saison dans la ligue Nationale en comptant son 38e but de l'année aux dépens des Rangers de New York. Il a ajouté une aide plus tard dans le même match. Bobby Hull et Stan Mikita, du Chicago, détenaient l'ancienne fiche de 97 points.

Le 2 mars, Esposito a compté deux buts aux dépens du Pittsburgh en devenant le premier joueur à dépasser les 100 points en une saison dans l'histoire de la LNH, soit une fiche de 40-61.

Il est assez ironique de constater que Esposito ait établi le record aux dépens des Rangers, club contre lequel il a connu le moins de succès cette saison avec quatre aides en quatre matches avant samedi, tandis que son ancien club, Chicago, a été sa plus grande victime avec 13 points.

Esposito, qui a récolté 61 points à Boston et 40 à l'étranger, est aussi à la porté du record d'aides en une saison, car, avec 61, il n'est plus qu'à une du total réussi par Mikita il y a deux ans.

Il y a également d'autres records en danger cette saison, au début du dernier mois du calendrier régulier. Ainsi Hull a compté 46 buts et n'est plus qu'à huit du record de 54 qu'il a lui-même établi. Ce faisant, il a compté au cours de ses sept derniers matches et n'est plus qu'à trois parties du record établi par Andy Bathgate, ex-Ranger.

Danny Grant, du Minnesota, n'est plus qu'à trois buts du record de 30 par une recrue établi par Bernard Geoffrion, des Canadiens, en 1951-52. Nels Stewart, des anciens Maroons de Montréal, détient le record de tous les temps avec 34 buts en 1925-26.

Les meneurs

	B	A	Pts	Pun.
Esposito, Bos.	40	61	101	66
B. Hull, Chi.	46	44	90	46
Howe, Det.	37	49	86	38
Mikita, Chi.	24	56	80	32
Béliveau, Mtl	32	44	76	53
Cournoyer, Mtl	36	38	74	24
Hodge, Bos.	36	35	71	62
Delvecchio, Det.	20	51	71	8
Berenson, St-L.	29	41	70	31
Ullman, Tor.	28	37	65	34
Mahovlich, Det.	42	21	63	25
Rousseau, Mtl	25	36	61	45
Hampson, Oak.	23	38	61	6
Pappin, Chi.	26	32	58	47
Hadfield, N.Y.	23	35	58	97
Gilbert, N.Y.	23	33	56	16
Wharram, Chi.	21	35	56	19
Ratelle, N.Y.	20	36	56	22
D. Hull, Chi.	27	28	55	19
Orr, Bos.	16	38	54	97

Gardiens de buts

	MJ	BC	Moy.
Plante, St-L.	1,931	58	1.80
Hall, St-L.	1,962	72	2.20
G. Edwards, St-L.	4	0	0.00
Irons, St-L.	3	0	0.00
St-L., tot.	**3,900**	**13:**	**2.00**
Villemure, N.Y.	240	9	2.25
Simmons, N.Y.	206	8	2.33
Giacomin, N.Y.	3,334	140	2.52
N.Y., tot.	**3,780**	**161**	**2.55**
Worsley, Mtl	**1,373**	**48**	**2.10**
Esposito, Mtl	746	34	2.73
Vachon, Mtl	1,661	80	2.89
Wakely, Mtl	60	4	4.00
Mtl, tot.	**3,840**	**168**	**2.62**
R. Edwards, Det.	1,612	59	2.20
Sawchuk, Det.	601	25	2.50
Crozier, Det.	1,687	91	3.24
Det., tot.	**3,900**	**177**	**2.72**
Cheevers, Bos.	2,572	117	2.73
Johnston, Bos.	1,140	52	2.74
Junkin, Bos.	8	0	0.00
Bos., tot.	**3,720**	**170**	**2.74**
A. Smith, Tor.	292	12	2.46
Bower, Tor.	719	33	2.75
Gamble, Tor.	1,709	125	2.77
Tor., tot.	**3,720**	**170**	**2.74**
Parent, Phi.	2,705	127	2.73
Favell, Phi.	1,135	69	3.65
Phi., tot.	**,8430**	**197**	**3.08**
Dryden, Chi.	1,399	73	3.13
DeJordy, Chi.	2,341	122	3.13
Norris, Chi.	100	10	6.00
Chi., tot.	**3,840**	**206**	**3.22**
Desjardins, LA	2,869	149	3.12
Rutledge, LA	711	41	3.47
Caron, LA	140	9	3.86
LA, tot.	**3,720**	**203**	**3.27**
G. Smith, Oak.	2,373	119	3.01
Hodge, Oak.	781	48	3.69
Worthy, Oak.	686	44	3.85
Oak., tot.	**3,840**	**212**	**3.31**
M. Edwards, Pitt.	60	3	3.00
Binkley, Pitt.	2,793	155	3.33
Daley, Pitt.	927	52	3.37
Pitt., tot.	**3,780**	**213**	**3.38**
Maniago, Minn.	3,238	178	3.30
Bauman, Minn.	202	14	4.12
Rivard, Minn.	280	23	4.93
Minn., tot.	**3,720**	**217**	**3.50**

Blanchissages: Hall, 8. Giacomin, 6. Plante, 5. Worsley, R. Edwards, Desjardins, 4. Cheevers, Dryden, G. Smith, 3. Esposito, Vachon, Johnston, Bower, Gamble, DeJordy, 2. Parent Favell, Daley, Maniago, 1.

Punitions en minutes: Boston 1,021; Philadelphie, 827; Toronto, 785; Detroit, 765; St-Louis, 710; Chicago, 708; Oakland, 700; Minnesota, 666; Montréal, 665; New York, 660; Los Angeles, 568; Pittsburgh, 523.

Selby et Kennedy passent aux Leafs

TORONTO (PC) — Le pilote-gérant Punch Imlach, des Maple Leafs de Toronto, a déclaré hier qu'il avait complété un échange de cinq joueurs avec les Flyers de Philadelphie afin d'obtenir une aide immédiate pour son club.

Les Maple Leafs ont obtenu l'ailier gauche Brit Selby et le centre Forbes Kennedy en retour du centre Gerry Meehan, de l'ailier droit Mike Byers et de l'ailier gauche Bill Sutherland.

Bobby Hull enfile ses 47e et 48e buts et les Hawks l'emportent 6-1

CHICAGO (PA) — Bobby Hull a compté ses 47e et 48e buts de la saison hier soir en conduisant les Black Hawks de Chicago à un gain de 6-1 sur les North Stars de Minnesota dans un match de la LNH.

Hull, qui a déjà compté 50 buts et plus en une saison à trois occasions au cours de sa carrière, dispose encore de 11 matches pour atteindre ce sommet de nouveau.

La victoire a permis aux Hawks de s'approcher à trois points du Toronto dans la division Est du circuit.

André Boudrias et Jim Pappin ont donné une avance de 2-0 aux locaux dans la première période où Hull a mis le gardien Fernand Rivard à l'épreuve à plusieurs reprises sans succès avant de compter un but facile au tout début de la 2e reprise.

Bill Goldsworthy a évité le blanchissage aux visiteurs dans le 2e engagement avec l'aide de Bill Orban.

Pat Stapleton et Dennis Hull ont complété le total des vainqueurs.

Bobby en était à son 8e match consécutif avec au moins un but et il n'est plus qu'à deux parties du record détenu par l'ex-Ranger Andy Bathgate.

LE SOMMAIRE

Première période

1—Chicago: Boudrias (8)
Marcotte, R. Hull 14:28

2—Chicago: Pappin (26)
Stapleton, D. Hull 16:23

Punitions: Vasko 0:16; Boivin 4:54; Orban 15:58.

Deuxième période

3—Chicago: R. Hull (47)
Wharram, Stapleton 3:23

4—Minnesota: Goldsworthy (13)
Orban 12:04

5—Chicago: Stapleton (5)
D. Hull 13:55

Punitions: D. Hull 5:00; Nesterenkg 14:24; Vasko 16:38; Nanne 19:56.

Troisième période

6—Chicago: D. Hull (28)
Mohns, Martin 6:17

7—Chicago: R. Hull (48)
Maki, Boudrias 13:31

Punitions: McKay 14:55; Jarrett 16:51.

LES LANCERS

Minnesota	7	12	13	—32
Chicago	19	15	13	—41

Buts: Rivard, Minnesota; DeJordy, Chicago.

Assistance — 14,666.

HOCKEY

LIGUE NATIONALE
Hier

Minnesota 1 Chicago 6

LIGUE PROVINCIALE SENIOR
Hier

Chicoutimi 3 St-Hyacinthe 3

Ce soir

St-Hyacinthe à Victoriaville
Sherbrooke à Granby

LIGUE SENIOR "B" DU QUEBEC
Ce soir

Iberville à Laprairie
(Iberville mène 2-0 en demi-finale "A" 4 de 7)
Jacques-Cartier à Cowansville
(Cowansville mène 2-0 en demi-finale "B" 4 de 7)

LIGUE INDEPENDANTE DOW
Ce soir

Waterville vs Sher-Wood (8 h.)
(Série demi-finale "B" 4 de 7, égale 1-1)

LIGUE JUNIOR "A" du Québec
Ce soir

Drummondville à Shawinigan
(Série demi-finale "A" 4 de 7 égale 1-1)
Sorel à Thetford
(Sorel mène 1-0, série 4 de 7)

LIGUE JUNIOR "B" de Sherbrooke
Hier

St Pat's 5 Lacroix Sport 3
(St. Pat's en avant 1-0 en demi-finale "A" 3 de 5)

Ce soir

Eperviers vs Val-Estrie
(Première partie, demi-finale "B" 3 de 5)

LES CLASSEMENTS

LIGUE NATIONALE

Division Est	G	P	N	Pp	Pc	Pts
Boston	27	13	12	244	170	66
Montréal	30	17	8	226	168	68
Detroit	32	24	9	208	177	73
New York	33	24	6	182	161	72
Toronto	28	21	13	189	170	69
Chicago	30	29	6	238	207	66
Division Ouest						
St-Louis	35	20	12	177	130	78
Oakland	24	30	10	175	212	58
Los Angeles	21	31	8	151	203	50
Philadelphie	13	33	18	134	197	44
Minnesota	16	37	10	159	223	42
Pittsburgh	14	39	10	148	213	38

LIGUE AMERICAINE

Division Est						
Hershey	33	21	5	246	186	71
Baltimore	25	36	6	202	209	56
Providence	26	28	4	192	226	56
Springfield	21	30	9	197	217	51
Division Ouest						
Buffalo	33	13	11	226	143	77
Cleveland	25	26	8	175	192	58
Rochester	21	29	10	195	233	52
Québec	18	29	11	173	200	47

LIGUE PROVINCIALE SENIOR

Victoriaville	37	29	22	6	223	174	64
Chicoutimi	37	29	23	5	197	208	63
Sherbrooke	37	27	26	4	200	196	58
Granby	37	23	10	4	187	196	50
St-Hyacinthe	37	21	30	6	194	229	48
Ottawa	15	7	5	3	60	40	17

ROY NETTOYEUR ENR.
Spécialité: nettoyage de tapis
sur place—résidentiel et commercial.
Estimé gratuit.
Bur.: 562-1846. Rés.: 563-5971
19053

Autre match à l'emporte-pièce prévu: Sher-Wood vs Pompiers

SHERBROOKE, (JGP) — Un autre match à l'emporte-pièce est prévu ce soir au Palais des Sports, alors que le Sher-Wood et les Pompiers de Waterville s'affronteront à compter de 8 heures.

La série demi-finale "B" 4 de 7 est maintenant égale 1-1, avec une victoire de 5-3 du Sher-Wood dimanche dernier, après un échec de 5-3 en surtemps le dimanche précédent.

Le cerbère André Bourgeault, du Sher-Wood, suspendu en même temps que le centre Richard Lecours, lors de la partie d'ouverture de cette éliminatoire, seront de retour au jeu pour cet important match.

L'on ne peut dire pour le moment qui sortira vainqueur de cette série qui s'annonce des plus rudes et des plus ardues, comme on a pu le constater par les deux matches précédents.

Du côté du Sher-Wood, Jacques Dostie et Valmon Robichand seront de retour sur l'alignement et leur présence aura certainement leur effet sur le pointage. Les Pompiers, qui ont affiché une piètre tenue durant la saison régulière, montrent des dents dans cette série et semblent déterminés à faire forte opposition au Sher-Wood.

Clift Goodwyn, excellent défenseur, ne sera pas, semble-t-il, sur l'alignement, souffrant d'un muscle étiré dans la jambe droite. Quant à Denis Dumas, aussi défenseur, on ne savait pas encore s'il serait en uniforme ce soir.

Par ailleurs, l'autre série, mettant aux prises les Indiens aux Dynamiques de Coaticook, champions du circuit, se poursuivra dimanche à 1h.45, avec la présentation du 4e match. Coaticook mène le bal 2-1 dans cette demi-finale "A" 4 de 7.

Le Cyr Auto en finale de la Ligue des Travailleurs — Le Blanchet en avant 2-1

WINDSOR — Le Cyr Auto s'est mérité le droit de passer en finale de la Ligue des Travailleurs, en défaisant le Laurent "Pit" Harpin au compte de 9-3, pendant que le Gaston Blanchet prenait les devants 2-1 dans l'autre série 3 de 5, en l'emportant 10-3 sur le Gervais Bisson, champion de la saison dernière.

Le Cyr Auto, champion du calendrier régulier 1968-69, a pris les devants 2-0 au premier vingt et menait 4-0 après la deuxième période de ce match fort rude et marqué de 25 punitions mineures, ce qui faisait plutôt contraste avec la majeure partie des autres joutes disputées au cours du calendrier régulier.

Le vétéran Raymond St-Cyr y est allé de deux buts et deux passes, John Courtemanche récoltant deux filets et une passe. Richard Castonguay a lui aussi récolté deux buts, les autres étant crédités à Luc Charland, Luc Thibodeau et Jean-Pierre Raymond.

Pour les perdants, Réal Lefebvre a réussi deux buts, l'autre allant à Michel Perron.

Le Cyr Auto avait auparavant remporté des gains de 6-2 et 4-2.

Le Gaston Blanchet, après avoir remporté une victoire de 9-6 et subi un revers de 7-6, a pris les devants 2-1, en battant le Bisson 10-3 dans un match qui fut intéressant jusqu'au troisième vingt alors que des deux côtés, o ns'en est donné à coeur joie.

Pierre Beaudette a réussi le tour du chapeau et récolté une passe. Paul Bussières, deux filets et trois assistances, Serge Boutin, deux buts, les autres allant à Clément Reynolds, Donald Lestage et Jacques Lemay. Reynolds s'est de plus mérité deux mentions d'aide.

L'Hydro s'assure le titre des séries éliminatoires

SHERBROOKE — Le club Hydro n'a fait qu'une bouchée du Sherbrooke Surplus, 12-1, pour s'assurer les honneurs de la finale de la Ligue de hockey Bonne-Entente Molson, avec une fiche parfaite de 3-0.

L'Hydro, du pilote Bertrand Morin, l'avait emporté 2-0 dans le premier match et battait le Surplus 3-2 dans la deuxième partie de cette série qui s'annonçait des plus chaudes, mais le vent a viré de bord dans le dernier match, comme on peut le constater par le pointage.

Denis Auray a dirigé l'attaque des vainqueurs avec le tour du chapeau et deux passes, Richard Lacasse, récoltant aussi une paire de buts et quatre assistances, tandis que Rémi Bissonnette participait à cinq des 12 filets, en enfilant un lui-même et obtenant quatre passes.

Les autres compteurs ont été Raymond Nadon, deux, Richard Guay, Jean-Louis Carrier, Gaétan Laverdière et Lionel Veilleux, un chacun.

"La direction des Canadiens n'est pas fautive" (Côté)

THETFORD MINES, (AG). — La série demi-finale "B" de la Ligue Junior "A" du Québec se poursuivra ce soir au Centre des Loisirs de Thetford Mines à compter de 8 heures alors que les Epervviers de Sorel seront les visiteurs.

Sorel mène 1-0 dans cette série quatre de sept à la suite d'une victoire de 8-1 dimanche devant les siens.

La direction des Canadiens est confiante de voir le club remonter la pente, car même avec un revers de 8-1, les Canadiens ont joué un assez bon match à Sorel et le pointage n'indique pas ce que fut la joute. Le club sera mieux préparé ce soir et il faut aussi prendre en note l'absence de cinq joueurs, dont Bruno Landry, Jean Fradette, Richard Huot, Pierre Gagné et Jean-Denis Royal.

"Si Thetford est coupable et qu'on le prouve, l'amende sera remise à la ligue. Aucun montant d'argent ne va sortir de notre livret de caisse car je suis persuadé que la direction du club n'est pas fautive", de faire remarquer Maurice Côté. En ce qui regarde la garantie, le gérant d'affaires a fait savoir qu'aucun autre club dans le circuit ne montre l'exemple comme Thetford. "Je ne crois pas que la ligue ait besoin de $500 pour être assurée de notre bon vouloir. Il le fut prouvé à maintes reprises dans le passé".

Le St. Pat's renverse les calculs et prend les devants en demi-finale

SHERBROOKE — Le St. Pat's a renversé les calculs des experts, en défaisant les champions du calendrier régulier, les As de Lacroix sport, au compte de 5-3, hier soir, devant la plus forte assistance de la saison à l'arena de la rue du Parc.

Les vainqueurs ont ainsi pris les devants 1-0 en demi-finale "A" 3 de 5 de la Ligue Junior "B" de Sherbrooke. La série "B" sera entreprise ce soir à compter de 7h45, alors que les Eperviers, qui ont connu une lamentable saison, affronteront les Cardinaux de Val-Estrie.

Le match s'est déroulé à vive allure et les deux camps ont bataillé ferme durant toute la partie, mais la stratégie du pilote Michel Houle a eu raison de la puissante machine des As, de l'instructeur André Lefebvre.

Gaston Boulanger a marqué son retour au jeu en ouvrant le pointage à 14:43 de la période initiale, pour enfiler un autre but, en plus de récolter une assistance.

Les autres marqueurs du St. Pat's ont été Pierre Roberge, un but et une passe, Gilles Salois, avec le filet de la victoire et Robert Cuff, qui a scellé l'issue de la partie à 12:56 du troisième vingt.

André Viens et Denis Bourgeault ont récolté chacun deux mentions d'aide, tandis que le cerbère des vainqueurs, Michel Couture, devait se signaler à maintes reprises.

Pour les As, Marc Delisle a réussi un but et deux passes, Michel Leblanc et Denis Dusseault récoltant les autres. Richard Cabana et Marc Beaudoin ont participé aux trois filets des As.

Un total de 18 punitions mineures et quatre majeures ont été décernées par l'officiel Wayne Nugent, chacun des deux camps se divisant ces pénalisations.

Près d'un demi-million de dollars pour six étoiles

Par la PRESSE ASSOCIEE

Les Cards de St-Louis ont déboursé environ $425,000 pour embaucher six de leurs étoiles hier.

Bob Gibson vient en tête de la liste avec un contrat estimé à $125,000 et les autres joueurs sont les voltigeurs Curt Flood et Lou Brock, le 3e-but Mike Shannon, les lanceurs Nelson Briles et Ray Washburn.

D'autre part, on a noté l'arrivée de joueurs réputés dans les camps de Floride, notamment Roberto Clemente à celui du Pittsburgh et Mike Epstein à celui du Washington, du gérant Ted Williams.

Le gérant des Pirates, Larry Shepard, a déclaré que Clemente semblait remis d'une blessure à l'épaule qui l'a ennuyée la saison dernière tandis que Williams prétendait que Epstein "peut devenir un bon frappeur s'il écoute les conseils".

Gary Nolan, handicapé par un mal de bras la saison dernière, a lancé pendant 20 minutes au camp du Cincinnati et a déclaré qu'il se sentait bien.

Le spécialiste en relève Moe Drabowski est arrivé au camp des Royals de Kansas City et a lancé pendant 15 minutes même si le gérant Joe Gordon avait accordé un congé à l'équipe.

Boog Powell a signé un contrat de $45,000 avec Baltimore.

Ici et là dans la Ligue Provinciale de baseball

Deux autres joueurs viennent d'accepter les offres des Braves de Plessisville. Il s'agit de Mariano de Leon, deuxième but et Ramon Perez, lanceur droitier, recommandé aux Braves par le receveur Martin Deltran. De Leon est considéré comme l'un des meilleurs joueurs de la Ligue Provinciale au deuxième coussin. La saison dernière, il a conservé une moyenne de .256 au bâton, avec 64 coups sûrs, dont 12 doubles et un circuit en 250 apparition au marbre et fait produire 17 points. Il a complété 38 doubles jeux . . .

O—O—O—O—O

Par ailleurs, le gérant général Benoit Jalléo et son adjoint Denis Cormier sont en pourparlers avec un type de Syracuse, dans l'Etat de New York, qui pourrait agir comme joueur-instructeur et ils doivent le rencontrer d'ici peu. Cet athlète peut aussi agir comme receveur et fut fortement recommandé par un éclaireur des Padres de San Diego . . .

O—O—O—O—O

Par ailleurs, les Braves ont acquis le contrat de Gilles St-Onge, joueur de champ extérieur des Alouettes de Sherbrooke la saison dernière . . .

O—O—O—O—O

L'artilleur gaucher Andy Occhionero a été libéré sans condition par les Alouettes de Sherbrooke . . .

O—O—O—O—O

Les Indiens de Québec ont signé le lanceur Juan Coal, celui qui avait obtenu cinq victoires sans aucun revers la saison dernière. Il avait été échangé aux Indiens en même temps que Victor Nazario. En 23 parties, Coal, un joueur de la République Dominicaine, avait eu une moyenne de 0.73 point mérité par partie . . .

O—O—O—O—O

Bob Koehler, lanceur et Charles Robinson ont été mis sur le marché par les Indiens de Québec . . . Koehler avait une fiche de 8-3 la saison dernière, mais une moyenne de 3.14 points mérités. Quant à Robinson, il avait conservé une moyenne de .251 au bâton, avec 48 coups sûrs en 191 apparitions au bâton, dont huit doubles et sept circuits . . .

O—O—O—O—O

Plusieurs joueurs de la République Dominicaine n'évolueront pas cette saison dans la Ligue Provinciale, en raison de la formation de la Global League, entre autres les Ray Jusino, lanceur avec les Alouettes, Mets, etc. et Pascual Ramirez receveur des Mets la saison dernière . . .

le prêt-auto qui vvroumm!...

Ça vvvroumm à la Banque Provinciale!
Dans tous les domaines.
Ça vvvroumm dans les prêts-auto, les prêts-vacances, les prêts-habitation, les prêts commerciaux, les prêts agricoles, les prêts industriels... et tous les autres!

Ça vvvroumm à la Banque Provinciale!
Ça vvvroumm parce que tout se fait vite. Parce que tous les prêts sont accordés à des taux très avantageux. Parce que les modalités de remboursement sont prévues pour satisfaire les exigences de toutes les bourses. Parce que tous les prêts sont couverts par une assurance-vie... Parce que... Parce que... Mais allez donc voir le gérant d'une succursale de la Banque Provinciale (il y en a une pas loin de chez vous). Il vous expliquera tout ça. A vous seul (il est tenu par le secret professionnel).

Vous verrez, à la Banque Provinciale ... ça vvvroumm!

banque provinciale

LE "VOYAGEUR" VOUS CONDUIRA
presque à toute heure et presque partout
OÙ VOUS DÉSIREZ ALLER

...c'est le moyen sûr et confortable de voyager

Le "Voyageur" vous permet de vous rendre agréablement dans les principaux centres du Québec, de l'Ontario et du Nouveau-Brunswick. Assis confortablement dans des sièges inclinables, vous pouvez admirer tout à loisir le paysage qui se déroule sous vos yeux. De plus, les autobus "Voyageur" sont munis de systèmes d'air conditionné et de toilettes. Vous vous sentez en toute sécurité car les conducteurs "Voyageur" possèdent énormément d'expérience et leur courtoisie vous permet de vous détendre dans une atmosphère agréable. Pourquoi vous imposer la fatigue de conduire et les ennuis du stationnement? Voyagez facilement d'une façon économique et moderne ... à bord d'un "Voyageur".

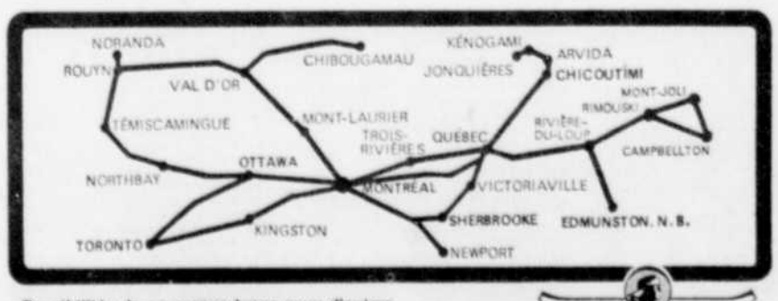

Possibilités de correspondance pour d'autres destinations au Canada et aux Etats-Unis
Renseignements et billets:
Voyageur Provincial Inc.
20 ouest, King — Sherbrooke
569-3656

VOYAGEUR PROVINCIAL INC.

BOURSE DE TORONTO

Fermeture hier

Titres	Ventes	Haut	Bas	Ferm.
MINES				
Accra	8062	21½	21	21½
Acme Gas	1000	28	28	28
Advocate	380	316	315	315
Aetna In	7100	545	500	500
Agnico	300	166	165	165
Akaitcho	9750	116	109	115
Ang Ruyn	3739	105	105	105
Ang U Dev	3250	108	103	104
Area	200	308	300	300
Armore	8500	23	22	22½
Arcadia	6300	16	15	15
Asoc Porc	361	49	49	49
Atl C Cop	8000	63	60	60
Atlas Yk	1000	17	17	17
Bankeno	2515	940	905	930
Bankfield	1000	12½	12½	12½
Bary Expl	2000	42½	42½	42½
B-Dqu	7000	22	21	21
Belcher	2200	60	59	60
Belleterre	3500	23	22	23
Bethlm	4497	19¼	18¾	18¾
Black Bay	1500	10	9	10
Bl Hawk	10200	115	111	115
Bralorne	1150	325	305	325
Broul Reef	2100	45½	45	45
Brunswk	1315	860	850	830
Bunker H	4500	17½	17	17
Cadillac M	736	32	32	32
Cam Mine	7100	55	55	55
Camflo	3650	650	640	640
Camp Chib	300	860	858	860
Camp RL	130	33½	33½	33½
C Hall e	2000	39	39	39
C Tung	3000	190	181	190
C Jamieson	2712	127	120	120
Cdn Keely	2500	7	7	7
Cn Locrt	11250	24½	23½	24½
C Mal	80450	25	19	23
Cdn Niste	7300	65	63	64
Candor	2000	20	18½	18½
Captain	8000	17	16	16
aCassiar	3600	19½	18½	18½
Cent Pat	1300	211	205	210
Chemalloy	1200	475	450	450
Chesterville	500	22½	22½	22½
Chib K	15000	21½	19½	20
Chib M	1000	52	52	52
Chimo	6100	184	180	180
Chrom	400	189	187	187
Coch Will	2100	164	160	160
Coin Lake	4000	42	40½	41
Comb Met	2300	23	23	23
Coniagas	4500	58	48	48
Conigo	15000	50	49	49
C Shaw	11000	54	51	52
C Bellek	4000	11½	11	11
C Callinan	5500	15	14½	15
Con aFrdy	883	530	515	530
CG Arrow	1008	23½	23½	23½
C Morisn	5840	795	770	785
Con Segus	2600	35½	35	35
C Nichol	13500	27½	26	27
C Rambler	500	133	133	133
C Red P	23500	23	21	21
Conwest	1500	890	860	890
Cop Fields	2600	153	145	145
Cop-M	14500	20	19½	19½
Coulee	2000	45	45	45
Courvan	15625	32	31½	31½
Craigmt	310	11¼	11¼	11¼
Catland	1000	28	28	28
Crowbank	14000	31	31	32
D'Aragon	2300	29	28	29
D'Elda	12200	103	100	100
Delhi Pac	1175	18½	18½	18½
Denison	1286	67½	66½	66¾
Dickan	1150	390	380	390
Discovery	900	225	222	225
Dome	340	87¾	87¼	87¾
Donal	26200	41	39	39
Dunraie	5000	40	40	40
Dynasty	2125	15¾	15½	15½
East Mal	1000	260	250	250
East Sull	5125	750	735	735
Endako	795	12½	12⅛	12⅛
Farwest	10650	28½	20	20
F Mar	700	175	175	175
F Orenada	8000	37	36	37
Fort Reinc	3200	169	164	167
Frobex	1714	200	190	198
Grt Mascot	5100	335	330	335
Giant k	2132	14½	14	14
Glenn Exp	9000	19½	18½	19½
Goldray	3250	330	328	325
Goldrim	560	59	59	59
Goridrm	1570	450	440	440
Gradore	500	18	18	18
Grandroy	4187	73	70	73
Granduc	1000	13	13	13
Granisle	300	13¾	13¾	13¾
Green Pnt	1000	33	33	33
Gulch	6800	30	28½	30
Gulf L	8200	18	15	17
Gunnar	8150	345	325	335
Headway	2500	16	15	15
Heath	9000	8½	8	8
High-Bl	1000	465	460	465

Titres	Ventes	Haut	Bas	Ferm.
Hollinger	300	32	31½	31½
Huds Bay	4065	85	82¼	85
H-Pam	10000	24	22	24
Hydra Ex	2540	32½	32	32½
Int Bibis	10200	50	49	50
Int Mogul	905	16⅝	16⅝	16⅝
Irish Cop	8500	17	16	17
Iso	24900	224	216	218
Jelex	11048	73	70	70
Joliet	2200	33	33	33
Jonsmith	7200	19	18½	18½
Jorex Ltd	400	220	215	215
Joutel	6600	108	102	105
Jowsey	1222	86	86	86
Kam Kotia	1700	325	315	315
Kerr Add	3651	18½	17¼	17¾
K Anacon	2766	78	74	78
K Anac r	97408	4	3	3½
Kid Coper	2600	43	41	42
Kilembe	100	11½	11½	11½
Kirk Min	18	14½	14½	14½
Kirk Twns	9500	69	63	65
Kopan	3000	13	13	13
L Dufault	1422	685	670	670
Lakehead	7500	50	49	49
L Shore	312	710	710	710
L Osu	1800	21	21	21
La Luz	560	11	10⅞	10⅞
Lab Min	535	33	33	33½
Leitch	4200	265	255	260
Liberian	261	11	11	11
LL aLc	1000	480	480	480
Louvi	25000	24½	23	23
Lytton	15106	365	335	335
Macassa	900	215	210	210
Madeleine	612	560	550	550
Madsen	200	167	165	165
Malartic	1100	165	160	165
Man Bar	3800	145	140	140
Marchant	200	80	80	80
Martin	10600	35	33½	35
Match	2900	18	17½	18
Mattgmi	610	14⅞	14⅞	14⅞
Maybrun	7000	14	13⅛	13⅛
McAdam	32750	174	160	165
McIntyre	995	118	116	116
McWat	7500	65	62	63
Mentor	3000	138	131	133
Merrill	320	440	440	440
Meta Uran	1600	35	33	33
Midrim	1500	90	88	88
Min-Ore	7500	26	25	26
Moneta P	700	160	160	160
Mt Wright	5125	28	27½	27½
Multi-Mi	2200	238	235	238
New Ath	300	33½	33½	33½
New Bid	7500	9	8¼	9
New Cal	5390	35	34	35
Newconex	710	810	800	800
N Goldvue	332	7	7	7
N Imperial	6100	294	280	285
Nlund	24100	34	32	33
N Mytama	3000	26	25	25
Nnor	16000	11	10	11
N Que Ragl	650	12¼	11⅞	11⅞
N Sen	20000	38	37	37
Nick Rim	7500	15	14½	14½
Nor Acme	1008	32	32	32
Norbeau	600	38½	38½	38½
Norgold	33000	9½	8½	8½
Noriex	10000	19	18½	19
Northoal	6000	19	18½	19
N Canada	700	95	95	95
N Coldstm	6700	154	150	150
Northgate	6449	17⅞	16⅞	17⅞
N Rank	500	56	56	56
N Rock	5800	74	66	70
Obaska	1580	10	10	10
Opemiska	1810	990	970	980
Orchan	425	435	435	435
Osisko	5788	59	57	57
Pamour	1400	330	320	320
aPramaq	8500	11	10	10
Patino	435	31	31	31
Pce Exp	13100	189	171	189
Pnck C	10692	44	40½	40½
Pine Point	531	43	43	43
Placer	440	35	34½	34½
Pow Rou	1500	40	40	40
Preston	1985	17½	17¼	17¼
Pyramid	5000	115	110	110
Que Chib	4700	69	67	67
Que Man	350	27	26	27
Q Mattgmi	7550	160	155	156
Que Sturg	3000	24	24	24
Radiore	2000	64	64	64
Rayrock	5700	299	290	290
Rio Algom	635	27	27	27
Rio Alg cw	170	12¼	12¼	12¼
Rix Athab	5000	34	32	34
Roman	2215	19¼	18¾	18¾
St Fabien	9282	38	38	38
Satellite	9800	42	39	39
Satellite r	4000	1½	1	1
Sherritt	7120	11	10⅞	10⅞
Silvrflds	1500	350	350	350
Sil Miller	6500	21½	19½	20
Silvmq	11500	44	41½	43
Sil St	11600	285	243	270
Sisco	1125	390	365	365
Steep R	3350	680	660	675

Titres	Ventes	Haut	Bas	Ferm.
Sud C	23500	72	67	68
Sullivan	5097	725	700	720
Sunburst	300	10½	10½	10½
Teck Corp	3623	675	670	675
Texmt	31500	90	85	86
Texore	2000	32	32	32
Tex Sol	9000	57	53	55
Thom L	800	44	44	44
Tombill	6400	170	160	170
Torbrit	2100	145	145	145
Tormt	115885	14	13	13
Towag	3000	34	33½	34
Tribag	2000	150	145	145
U Mining	1000	34	34	34
Un K eno	320	840	800	800
Upp Can	1700	360	350	360
Urban Q	5000	20	19	20
Urban Q r	5000	½	½	½
Vespar	6500	103	100	100
eWst Mine	5450	345	330	330
Wilco	4000	34	33	33½
Willroy	300	93	88	90
Win Eld	500	14	14	14
Wr Harg	6515	360	350	360
Yk Bear	550	805	800	805
Young	10500	9	8	9
Yukon C	3700	280	270	280
Yukon C r	500	13	13	13
Zenmac	2700	20	19½	19½
Zulapa	3000	17	17	17
HUILES ET GAZ				
Alminex	3220	560	550	555
A Leduc	10600	18	16½	18
Asamera	675	28¾	28½	28¾
Banff	1105	12¼	12⅛	12⅛
Braisa	3765	500	460	500
Calvert	5360	53	52	53
CS Pete	2590	605	590	590
CS Pete w	1250	370	370	370
C Delhi	701	480	470	480
C Ex Gas	200	860	835	835
C Gridoil	1409	15¾	15½	15½
C Gridoil p	350	27	26½	27
C Homstd	1150	11	10⅞	10⅞
C Homst p	150	21⅞	21⅞	21⅞
C LI Pete	7680	99	95	96
Cdn Sup O	1457	51⅛	50⅛	51⅛
Cdn Tricnt	2200	14	14	14
Cent Del	1925	13⅞	13½	13⅞
Charter Ol	3820	14	13⅞	13⅞
Chieftan D	2143	810	800	800
C East Cr	1450	430	415	415
C eWst P	60	168	168	168
Dynam	18850	310	290	310
French Pt	5050	730	715	725
Gr Plains	5470	29¼	28½	29
Gt COilsds	717	825	820	825
Int Helium	2835	133	131	133
Midcon	3800	64	62	62
Mill City	7000	375	353	375
Nat ePte	2300	695	600	695
N Cont	15100	350	335	340
N Davies	2000	17½	17	17
Northld	9800	103	100	100
Numac	3355	900	885	885
Okalta	9500	29	28	28
Palliser	410	180	180	180
Permo	34322	171	165	170
Peruv	2270	138	125	125
Petrol	19400	157	142	157
Pinnacle P	2500	218	210	210
Place G	3150	175	172	173
Ponder	5000	77	76	76
Ranger	2650	10¼	10	10
Scurry Rn	1280	32½	31¾	32¼
Scoon	18185	550	575	550
Triad	10800	445	425	425
U Canso	3525	690	680	685
U Canso w	400	335	335	335
Un Reef P	2900	76	74	74
Ulster P	26575	485	460	475
Vandoo	1700	19	18	19
Wesmac	1009	29	29	29
W Dec	11313	590	571	585
W Decit w	3700	335	325	325
BANQUES				
Mont	6265	15¼	15	15¼
N S	4147	23¾	23¼	23¾
C Imp Bk C	9812	20¼	19¾	19⅞
Royal	6720	23⅛	22	22
Tr Dom	4770	20¾	20⅛	20⅛
INDUSTRIELLES				
Alcan Al	3639	29⅞	29⅜	29½
Dosco	10	10½	10½	10½
Gen Bake	50	8¼	7⅞	8¼
Inland	1000	14⅞	14¼	14⅞
Inv Grp	25	10	10	10
Inv Grp A	8300	9⅞	9½	9⅞
Pembina	500	18	18	18
Simpsons	1538	34½	34	34½
Walnoco	200	390	390	390
Walkers	1942	41⅛	40¾	40⅞
Weston	2085	16⅛	16⅛	16⅛
Ventes totales				2,908,000
Northgate	100	18	18	18
Siscoe	500	400	400	400

BOURSE DE MONTREAL

Titres	Ventes	Haut	Bas	Ferm.
Abitibi	1195	10¾	10½	10¾
Alcan	2003	29¾	29⅛	29⅜
Alcan 4¼ pr	100	35½	35⅜	35⅜
Algoma	1025	19½	19	19
Atl Sug	725	6⅝	6¼	6⅝
Bank Mont	6459	15¼	15	15¼
Bk Mont r	100728	41	39	40
Bank NS	910	23¾	23½	23½
Banque CN	893	12¾	12½	12½
Banque D	100	10	10	10
Banque Prov	1035	10½	10⅛	10⅛
Bell Cda	1890	44⅞	44½	44⅞
BC Forest	545	36	35½	36
BC Phone	599	65¼	64½	64½
BC Ph rts	971	62	60	62
Brinco	1128	5⅞	5½	5⅞
Bruck B	150	16½	16½	16½
CAE Ind	425	9⅞	9¾	9¾
Cal Pow	150	26	26	26
Can Cem	50	32	32	32
C Malt pr	150	86	86	86
C Perm M	1000	11¼	11¼	11¼
Cdn Brew	5600	9¼	9	9
C Imp Bk	9546	20¼	19½	19¾
C Ind Ltd	200	15⅞	15⅞	15⅞
Can Int Pow	200	34	34	34
C Interurb	600	7	7	7
Can Marc	400	6½	6½	6½
Can P I pr	390	32½	32½	32½
Can P I wt	8640	920	895	905
CPR	2191	79	78	78
Canron	745	21½	21½	21½
Cent Del R	650	13¾	13½	13¾
Chemcell	980	11¼	11⅛	11⅛
Cominco	335	37⅛	37	37⅛
Con Bath	670	21¼	21	21¼
Cons Bath wt	100	355	350	350
Coronation	1300	325	325	325
Couvrette	100	8¼	8¼	8¼
Crown Cork	50	170	170	170
Cr Zell A	230	25	25	25
Crush Int	25	31	31	31
Denault	650	16½	16	16
Denison	308	66¾	66⅛	66⅛
Dist Seag	680	49	49	49
Dome Pete	500	82½	81	82½
D Bridge	775	18½	18¼	18¼
D Corset	500	10	10	10

Titres	Ventes	Haut	Bas	eFrm.
Dofasco	100	23½	23½	23½
D Glass	1133	17½	17½	17½
D Stores	10000	15	14¾	14¾
D Text	725	17	16¾	16¾
Domtar	2650	13½	13⅜	13½
Donohue	300	7¾	7¾	7¾
Du Pont	875	35	34¾	35
Enamel A	525	8¼	8⅛	8⅛
Falcon	428	119¾	119	119
Fam Players	626	76	74	76
Fin Collect	550	23⅛	23⅛	23⅛
Fleetwood	600	28	27	28
Fraser	125	20¼	20¼	20¼
French Pet	515	725	710	725
Fulcrum	100	6⅞	6⅞	6⅞
Glengair	17160	485	460	480
Gr BC 1968	115	20½	20½	20½
Gr HBC 68 pr	460	31½	31	31½
Great Lk Pa	1050	27½	27½	27½
Hadwer Sid	382	380	380	380
Home A	600	38	38	38
Home B	2400	38	37	38
Horne Pit	200	360	360	360
Hud Bay MS	1365	84¾	82½	84¾
Hud Bay Co	2400	23	22	22½
Husky Oil	2600	20	20	20
Imp Oil	3948	19¼	18⅞	19
Imp Tob	700	14	13¾	14
Ind Acc	1000	27¾	27¼	27¾
Inglis	200	11½	11½	11½
Int Nickel	1562	39½	39⅛	39½
Int Util	3475	44⅛	44	44⅛
Int Ut 1.32 pr	400	43¾	43½	43½
Int PL	1075	18¾	18½	18⅝
Inv Grp A	2100	9⅞	9¾	9¾
Island Tel	100	15⅞	15⅞	15⅞
James Stl	100	14	14	14
Labatt	245	25½	25½	25½
Lamontag A	310	5	5	5
Loblaw A	200	6⅝	6⅝	6⅝
Loblaw B	325	6⅜	6⅜	6⅜
Loeb M	1120	8⅞	8⅝	8¾
MacKinn	400	10	9⅞	9⅞
MacLean H	2650	15	15	15
MacMillan	6300	34¼	34	34
Marché Un	100	10⅛	10	10⅛
Maritime El	100	22	22	22
Maritime Tel	184	17½	17½	17½

Titres	Ventes	Haut	Bas	eFrm.
Mass eFrg	5405	23¼	23	23
Melchers	300	15¼	15¼	15¼
Miron 6 pr	100	440	440	440
Molson A	1375	27	26½	27
ML Worth	475	17¾	17½	17¾
Mont Tr	200	11¾	11¾	11¾
Moore Cp	830	31½	31¼	31¼
Nat Cont	420	11	11	11
Nat Drug	200	10	10	10
NB Tel	650	13	13	13
Nfld Light	690	8¾	8⅝	8¾
Noranda	1142	32⅞	32¼	32½
Nor Cen Gs	2100	18¼	18	18¼
NS LP	350	8¼	8¼	8¼
Oshawa A	195	32½	32½	32½
Pac Pete	2585	29	28¾	29
Philips C	230	7¾	7½	7½
Pow 5 pr	100	12	12	12
Price	1075	14⅞	14¾	14⅞
Que N Gas	113	16¼	16¼	16¼
Que Phone	1200	15	15	15
Radio Eng	585	41½	40½	40½
Reitman	200	15	15	15
Rio Algob	290	27	27	27
Rolland A	500	8¼	8	8
Ronalds	200	17½	17½	17½
Royal Bank	3584	23⅛	22¾	23
Royal Trust	615	24⅝	24½	24⅝
St Law CA	666	31¼	31¼	31¼
St Law C wt	420	600	600	600
St Law A pr	50	65	65	65
Scott Las	675	29	28½	28¾
Shell Can	688	26¾	26½	26½
Simpsons	375	34⅝	34⅜	34⅜
Soc Gen Fin	175	7¾	7¾	7¾
Southam	225	62	62	62
Steel Can	3728	25½	25¼	25¼
Steinbg A	5875	13¼	12⅞	12⅞
Texaco	1275	33½	31	33½
Tor Dom	1115	20¾	20½	20¾
Tr Grp A	150	10⅞	10⅝	10⅝
Tr Can PL	917	41⅞	41¼	41⅞
Tr Mt PL	675	14¾	14½	14¾
Trizec	1800	245	240	240
Un Carbide	775	19½	19½	19½
Viau	100	16	16	16
Walk GW	300	41	41	41
Warn Her	108	9¾	9¾	9¾

BOURSE CANADIENNE

Fermeture hier

Titres	Ventes	Haut	Bas	Ferm.
INDUSTRIELLES				
Am Mot Ent	300	400	400	400
Blue Bon	925	305	300	300
Can Secur A	200	395	395	395
Capital Bldg	100	7½	7½	7½
Cassidys	100	8¼	8¼	8¼
Comm Hold	2250	5¼	5	5¼
Comod A wts	350	700	700	700
Cwford All	2800	9⅜	8¾	8¾
Delta Elec	100	330	330	330
Domco Ltd	888	9⅝	9⅝	9⅝
Grissol	100	8⅝	8⅝	8⅝
Inspiratn	900	135	135	135
Int Atlas	1060	77	70	77
Kodiak Pet	13638	200	180	190
Magnetics	500	400	400	400
Pac All C	100	425	425	425
Paco Corp	100	9	9	9
Paul Serv	425	83	82	82
ePace Riv	100	5¾	5¾	5¾
StL Div	11400	310	290	310
Sea Multi	100	28	28	28
Sobeys	100	8½	8½	8½
Soca	1800	200	175	200
Spartan	1100	145	140	140
Superpack	200	19½	19½	19½
Val Mar	710	18	17¾	18
Van D Hout	1000	7¼	7⅛	7⅛
MINES ET HUILES				
Abitibi Asb	1700	800	700	750
Africana	11500	63	61	62
Agassiz	10250	110	105	108
Amab BBM	68831	18	10	13
Ameran	3000	3½	3	3
Anthonian	1080	9	9	9
Baker Talc	9700	86	85	85
Barvallee	4500	25	23	23
Bateman	3000	19	17	17
Beauce	1000	7⅛	7⅛	7⅛
Bellechasse	23500	17	16½	16½

Titres	Ventes	Haut	Bas	Ferm.
Bluewater	81000	30	25	30
Bruneau	1008	14	14	14
Burnt Hill	12700	85	82	83
Camflo	500	645	645	645
C Magsite	61300	88	76	79
Canadore	9009	43	42	42
Cannon	11000	29	29	29
hCemaloy	800	470	450	450
Chib Cop	1080	27	26½	26½
Chipman	2000	8½	8	8
C Canora	500	20	20	20
C Manitoba	3500	62	60	60
C Mogador	3000	13	12	12
C Monpas	500	27	27	27
C Persh	6008	37	35	37
C Prop	8300	48	46	47
C Prop rt	10433	4	3	4
Cons Virgin	1000	147	147	147
Corgemine	23500	108	99	101
Cwbridge	3000	16	15	16
Crusade	6750	330	300	308
Daering	4000	8½	8½	8½
Dauphin	1500	25	25	25
Devils Elb	3000	20	20	20
Dom Expl	13700	171	162	170
Dom Lease	3080	22	21	21
Dumagami	2500	69	65	65
Dumont	9150	29	25½	28
Duvan Cop	8000	14	13	14
Eagle Mine	550	785	780	780
East Sull	300	765	765	765
Emp Miner	3000	14½	14½	14½
Fab Metal	1000	7	7	7
Fano Mng	5500	20	18	19
Fidelity	1500	32	32	32
Flint Rck	1800	35	35	35
Fontana	5000	6	5½	6
Fox Lake	2000	9	9	9
Futurity	1700	60	59	60
Glen Lk	1300	235	220	220
Gr W Mine	1800	37	37	37
Guardian	8000	58	57	57
Int Dredge	23400	8	7	7
James Bay	1500	69	60	68
Keltic	1000	12	12	12

Titres	Ventes	Haut	Bas	Ferm.
Kiena	1600	157	150	157
Laduboro	17750	150	138	148
Lem Copepr	6000	40	38	38
Lingside	10300	6½	6½	6½
Louanna	13500	30	29	29
Masevai	10500	20	19	19
Matach Cd	10509	67	63	66
Mid Chib	1000	26	26	26
M'depsa	1827	125	120	125
Miro	3700	40	38	38
Mistango	1500	36½	36	36½
Molyden	100	600	600	600
Mt Pleat	49760	37½	35	36½
Mt Pleas r	76180	2½	2	2½
Mu wocho	1500	22	21	21
Native Min	3000	14	14	14
New Form	42500	30½	28	29¼
N Glacier	1080	16	16	16
N Mt Cos	2400	96	95	95
Newrich	11000	15	15	15
NA Rare	5300	42½	42½	42½
NW Cnisk	19000	24	21½	21½
Pat Silv	4500	35	34	35
Paudash	5000	5	4½	4½
Peso Silv	1100	285	280	270
Phoenix	1580	16¾	16¼	16¼
Pitt Gold	33400	8½	8	8½
P Potash	4500	16	16	16
Que Chib	6500	68	67	67
Rancheria	2500	20½	20½	20½
Rouyn	3500	117	117	117
StL Col	1900	234	230	230
St Luc Exp	9000	16½	16	16½
Sapawe	7000	8	8	8
South Duf	1000	13½	13½	13½
Staire Expl	500	11	11	11
Stand Gold	1500	24	20	20
Sturgeon	2000	68	66	66
Subeo	1050	235	230	230
Sullivan	2400	720	700	710
Suruga	4800	90	85	85
Taché	12000	13	12	13
Tazin	500	10	10	10
Terrex	1000	27	26½	26½
Tib Expl	7000	4	4	4

FONDS MUTUELS

	Off.	Dem.
fAdanac	2.71	2.96
Beaubran	43.46	47.19
Champion Mutual	7.98	8.67
Executive Fund of Cda	9.20	9.96
Exec Inv Intl Ltd	7.80	8.28
Fonds Collectif A	7.71	8.43
Fonds Collectif B	5.22	5.38
Fonds Collectif C	9.83	10.75
Fonds Desjardins A	3.75	—
Fonds Desjardins B	4.36	—
Growth Oil and Gas	22.21	—
Investors rGowth	11.93	13.04
Investors Intl Mutual	8.42	9.21
Investors Mutual	5.62	6.15
Keystone Canada	8.02	8.81
Keystone Polaris	5.60	[illegible]
Le Fonds P.E.I.	3.80	4.34
Provident Mutual	7.43	8.12
Prov Stock Fund	6.86	7.50
Radisson	4.73	—
Spec	10.47	11.45
A.G.F. Special Fund	4.26	—
Andreae Equity	4.01	4.38
All Cdn Com	8.16	8.92
All Cdn Div	9.78	10.69
All Cdn Ven	9.60	10.59
American Growth	6.91	7.35
Associate Investors	5.72	5.78
Canada Growth	7.50	8.24
Canada Security	4.42	4.65
Cdn Channing Venture	5.68	6.22

	Off.	Dem.
Cdn Gas Energy	14.24	15.61
Cdn Investment Fund	4.44	4.47
Cdn Scudder Fund	21.47	21.47
Cdn Sec Growth	10.35	11.34
Cdn Trusteed	4.83	5.28
Canafund	62.44	65.56
Capital Growth	9.76	10.81
xChase Fund	12.99	14.20
Collective Mutual	7.46	8.15
Commonwealth Intl	12.60	13.81
Commonwealth Intl Lev	15.83	17.35
xCompetitive Capital	9.62	10.51
Corporate Investors	6.33	6.92
Corporate Inv Stock Fund	6.93	7.58
xDividend Shares	3.86	4.23
Dominion Compound	3.01	3.45
xDreyfus	13.87	15.15
Entarea Investment	6.14	6.71
Federated Financial	6.44	7.04
Federated Growth	6.46	7.06
xFidelity Trend	26.73	29.05
First Participating	17.86	19.52
rFaser Fund	11.91	11.97
Gis Compound	10.87	11.58
Gis Income	4.61	5.04
Growth Equity	8.66	9.48
Guardian Growth	10.10	—
Harvard	10.61	11.60
International Growth	7.21	7.88
xKeystone Cust S-1	21.55	23.56
xKeystone Cust S-4	6.42	7.01
xKeystone Cust K-2	6.09	6.65

	Off.	Dem.
xLexington Research	15.95	17.43
Magna Carta	4.46	4.84
Maritime Equity	4.09	4.47
Marlborough	—	—
Molson M Fund	5.63	6.16
Mutual Accumulating	5.89	6.44
Mutual Bond	8.72	9.10
Mutual Bond Income	4.97	5.19
Mutual Growth	7.56	8.27
Mutual Income	6.25	6.83
Natrusco	14.39	15.01
Natural Resources	8.74	9.55
xOne William Street	16.06	16.00
Pension Mutual	11.31	12.36
Principal Growth	6.34	6.92
xPutnam Growth	11.88	12.98
Regent Fund	11.45	12.51
Royfund	5.92	6.11
Sav Inv Pret et Rev	7.95	8.70
Sav Inv Am Pret	12.32	13.53
Taurus	7.44	8.16
xTechnol	8.55	9.32
Timed Investment Fund	6.88	6.91
United Accumulative	5.78	6.75
United American	2.97	3.26
United Venture	5.73	6.30
Universal Savings Equity	7.25	7.92
Western Growth	6.12	6.69
Winfield Growth	14.06	15.37
YYork Fund of Canaad	5.80	6.39

x—Fonds américains.

Les informations économiques

PRÉVOYANTS DU CANADA

M. Marcellin Tremblay

Les Conseils d'Administration des compagnies du Groupe Prévoyants du Canada font part de la nomination de M. Marcellin Tremblay au poste de Président de Les Prévoyants du Canada — Assurance-Vie, Les Prévoyants du Canada — Assurance Générale et La Personnelle, Compagnie d'Assurance. M. Tremblay était auparavant Vice-Président exécutif du Groupe Prévoyants du Canada.

Une invitation aux fonds étrangers à investir au pays

Par la PRESSE CANADIENNE

Reflétant le mouvement à la hausse du coût de l'argent, la Banque du Canada a porté la semaine dernière son taux d'escompte de 6 1-2 à 7 pour cent. Le taux d'escompte est l'intérêt demandé par la banque centrale sur les prêts qu'elle fait aux banques à charte.

Cette décision indique également que les banques à charte exigent toujours de plus en plus de crédit.

Le changement est une invitation aux fonds étrangers à investir au Canada. Il a été nécessaire par ailleurs à la suite de la demande toujours forte d'argent.

La Grande-Bretagne a haussé son taux d'escompte récemment, elle aussi, mais les raisons du changement ne sont pas les mêmes qu'au Canada.

En Grande-Bretagne, on a voulu restraindre la demande domestique, toujours croissante malgré diverses mesures de restriction.

Il n'y a donc pas lieu de s'inquiéter sur l'état de l'économie canadienne ni de craindre quelque crise.

"Tout ne va pas comme nous aimerions", a noté un économiste. "Mais il n'y a pas lieu de s'alarmer. Tout pourrait aller mieux, mais ce n'est pas la fin du monde".

Demandez cette brochure.

La BEI peut considérer une demande d'emprunt si vous désirez établir, développer ou moderniser votre entreprise.

bei BANQUE D'EXPANSION INDUSTRIELLE

FINANCEMENT À TERME POUR LES ENTREPRISES CANADIENNES

SHERBROOKE, P.Q.: 1845 ouest, rue King—Téléphone: 567-8481
MONTRÉAL, P.Q.: 901 carré Victoria—Téléphone: 866-2701
TROIS-RIVIÈRES, P.Q.: 550 Bonaventure—Téléphone: 375-1621

La fusion de Denault avec Couvrette & Provost est acceptée en principe

SHERBROOKE — MM. Antoine Turmel et René Provost, respectivement présidents de Denault Limitée et de Couvrette & Provost Ltée, rapportent qu'après étude et analyse par chacun des conseils d'administration des deux firmes, il a été convenu que la fusion des deux entreprises était réalisable, souhaitable et serait profitable.

En conséquence, un mémoire conjoint établissant les modalités de la fusion a été signé.

Au cours des prochaines semaines, les étapes nécessaires seront franchies et les actionnaires avisés en conséquence.

ANDRÉ BRIÈRE ET ASSOCIÉS INGÉNIEURS ET URBANISTES-CONSEILS

André Brière, ingénieur, B. Sc. A. directeur

Louis A. Dernoi, M. Arch. urbaniste associé

Marcel Pereira, Ingénieur, B. Sc A. associé

M. André Brière, ingénieur gradué de l'université McGill, en 1949, spécialisé en génie municipal, continue ses activités professionnelles en association avec M. Louis Antoine Dernoi, M. Arch. de l'université McGill, en urbanisme, membre de la Corporation des urbanistes de la province de Québec et M. Marcel Pereira, ingénieur, B. Sc. A., gradué de l'Ecole Polytechnique de Haïti, en 1951, spécialiste en structure des bâtiments et travaux publics.

Le bureau de cette nouvelle société est situé au 966 ouest, de la rue King, Sherbrooke, Qué., Téléphone (819) 562-3112.

18993

Fruits et légumes

MONTREAL, (PC) — Prix payés aux producteurs du Marché central métropolitain pour les produits de première qualité jusqu'à 9 heures hier matin. Ces prix sont fournis par la section de l'inspection, division des productions horticoles, ministère de l'Agriculture et la Colonisation.

Pommes: McIntosh, $2.25 à $2.75; 3 po et plus, $3 à $3.50; McIntosh AC $3.50 à $4.00; Cortland, $2.50 à $2.75; Lobo et Greening, $2.25 à $2.50 le minot.

Betteraves: $1.35 à $1.50 pour 59 lbs; petites, $2 pour 5 0lbs.

Carottes: $1 à $1.25 pour 50 lbs; $1.75 à $2.00 pour 10 cellos de 5 lbs ou 24 cellos de 2 lbs.

Choux: verts $1.25 à $1.75 les 50 lbs; Savoie, $1.50 à $1.75 la doz; rouges, $1.25 à $1.50 la doz.

Oignons: $1.75 à $2.25 pour 50 lbs; gros $2.50 à $3.00 pour 50 lbs; $2.75 à $3.25 10 cellos de 5 lbs ou 24 de 8 lbs.

Panais: $2.50 à $2.75 le boisseau; $2.50 pour 12 cellos de 2 lbs.

Pommes de terre: .95 à $1.00 les 50 lbs; grosses, $1.25 les 50 lbs; .55 à .65 pour 25 lbs.

Poireaux: $1.25 à $1.75 la doz.

Rutabaga: $1.50 à $1.80 le minot; $1.30 à $1.75 les 50 lbs.

I.O.S Venture Fund est arrivé

Exceptionnelement, vous pouvez bénéficier dès aujourd'hui du prix de lancement, jusqu'au 11 mars 1969. Ne manquez pas cette formidable occasion. Téléphonez-moi ou écrivez-moi au plus tôt.

Signalez: 563-0701

Service de 24 heures.

S.D. Millet, superviseur, I.O.S. du CANADA Ltée
1469, rue Dagenais, Sherbrooke.

19122

Prix des denrées

MONTREAL (PC)—Cours des denrées transmis à Montréal par le ministère fédéral de l'Agriculture.

Beurre: arrivages courants, 92 .64, 9 .65. Prix de vente de la Commisison canadienne du lait: 65.

Fromage: livré à Montréal, arrivages courants, québécois blanc en gros .46 à .46 1-2; coloré .46 1-4 à 46 3-4.

Poudre de lait écrémé: provédé par vaporisation No 1 en sacs: 20 à 22; procédé par rouleau, No 1 en sacs: 19; autrcs catégories pour nourrissage 16 à 16 1-2.

Poudre de lait de beurre pour nourrissage 15 à 15 1-2; poudre de lait 5 1-2 cents.

Pommes de terre: prix de gros: Québec, nouvelles, .95 à $1 les 50 livres; .26 à .28 les 10 lbs; I.P.E. $1.85 à $1.90 les 75 lbs; $1.30 à $1.35 les 50 lbs; .33 à .35 les 10 lbs; N.-B. $1 à $1.05 les 50 lbs; .26 à .28 les 10 lbs.

Prix des oeufs, en cartons d'une douzaine: A-extra gros, 52.7; A-gros 50.3; A-moyens 46.8, A-petits 44.9.

Dividendes

J. Ray McDermott and Co. Inc., 25 cents l'action ordinaire en fonds américains le 31 mars; inscription le 7 mars.

La Compagnie de Téléphone Bell du Canada, 62 cents l'action ordinaire, le 15 avril; inscription le 12 mars.

LE GROUPE PRÉVOYANTS DU CANADA

PRÉSENTE UN ÉTAT SOMMAIRE DE SES OPÉRATIONS POUR L'ANNÉE **1968**

ASSURANCE-VIE

Primes	$ 8,740,000
Revenu net	418,000
Actif	31,500,000
Nouvelles assurances	68,948,000
Assurance en vigueur	565,232,000

FONDS DE PENSION

Actif	$ 10,500,000

ASSURANCE GÉNÉRALE

Primes souscrites	$ 19,800,000
Revenu net	836,000
Capital et surplus	4,373,000
Actif	18,580,000

$60 MILLIONS D'ACTIFS SOUS ADMINISTRATION

- ASSURANCE: VIE, ACCIDENT-MALADIE
- FONDS DE PENSION: INDIVIDUEL ET COLLECTIF
- AUTOMOBILE • INCENDIE • RESPONSABILITÉ
- RISQUES DIVERS

LES PRÉVOYANTS DU CANADA-ASSURANCE-VIE
LES PRÉVOYANTS DU CANADA-FONDS DE PENSION
LES PRÉVOYANTS DU CANADA-ASSURANCE GÉNÉRALE
LA PERSONNELLE, COMPAGNIE D'ASSURANCE

SIÈGE SOCIAL:
801 EST, RUE SHERBROOKE,
MONTRÉAL 132 — TEL. 527-3141

NOUVEAU DIRECTEUR chez L.G. Balfour Co. of Canada Limited

M. WYATT JOHNSON

M. Ben S. Fuller, président de L. G. Balfour Co. of Canada Ltd., désire annoncer que M. Wyatt Johnson, vice-président et gérant général de la même entreprise, située à Sherbrooke, a été nommé directeur de la Compagnie.

L. G. Balfour Company of Canada Ltd est une importante industrie progressive du Canada, fabricant des bijoux emblématiques, des bagues pour gradués de collèges et d'universités, des trophées spéciaux et des plaques-souvenirs.

19932

NETTOYEZ CAVES ET GRENIERS... VENDEZ TOUT PAR LES ANNONCES CLASSÉES !

Signalez 569-9501

ANNONCES CLASSEES

TEL. 569-9501

TARIFS et REGLEMENTS

Minimum	$ 1.00
Plus de 15 mots, le mot additionnel	.06
10% d'escompte pour trois insertions	
Six insertions consécutives, 15 mots	$ 5.00
Le mot additionnel	.06
Un mois, 15 mots	$19.00
Surcharge de .25 après 10 jours.	

- **ANNONCES-PLACARDS :**

"CLASSIFIED DISPLAY"
SANS VIGNETTE — Sherbrooke
Facturées à la ligne agate; il y a 14 lignes agates au pouce.

1 insertion	28c la ligne agate
1,000 lignes avec contrat	26c la ligne agate
2,000 lignes avec contrat	24c la ligne agate
3,000 lignes avec contrat	18c la ligne agate
5,000 lignes avec contrat	17c la ligne agate
7,500 lignes avec contrat	16c la ligne agate
10,000 lignes avec contrat	15c la ligne agate
15,000 lignes avec contrat	14c la ligne agate
20,000 lignes avec contrat	13c la ligne agate

Cartes d'affaires: ¾ pouces (11 lignes agates), 1 mois : $30.00

- **AVIS DE DECES :**

Sherbrooke: $6.00 pour la première insertion, $8.00 pour deux insertions et $9.00 pour trois insertions.

- **AVIS DIVERS :**

Fiançailles, mariages (sans vignette), naissances, services anniversaires, avis de non-responsabilité, prière Marie-Reine des coeurs, St-Jude, etc. 3.00
Les avis de naissances, fiançailles, mariages, comptes rendus de funérailles, non-responsabilité, ne sont pas acceptés par téléphone, ils doivent être donnés strictement à nos bureaux et signés.
Avis de fiançailles, mariages, gratifications, anniversaires, etc. (coût de la vignette compris) 3½ po. x 2 col. $10.00, 4½ po. x 3 col. $20.00 (texte plus la vignette).
Service anniversaire (vignette incluse). Funérailles, comptes rendus, facturés sur une base "Classified Display", avec texte fourni par le client. Le tout comptant.

- **HEURES-LIMITES :**

Tout texte d'annonce classée doit être donné avant 4 heures pour la publication du lendemain. Pour publication le samedi, le texte doit être donné avant 2 heures p.m. le vendredi; pour publication le lundi avant 4 heures p.m. le vendredi (SAUF POUR LE GENRE PLACARD, "CLASSIFIED DISPLAY", qui doit être rendu au bureau avant 1 HEURE p.m. la veille).

- **CORRECTIONS :**

Les erreurs sont promptement rectifiées. On doit cependant les signaler avant la seconde édition. Autrement nous ne saurions accorder de remise ni une nouvelle insertion gratuite. Nous ne pouvons garantir la publication à une date spécifiée. Les éditeurs se réservent le droit de rejeter ou d'accepter toute annonce, et de la classer sous la rubrique qu'ils jugent appropriée. Notre responsabilité pour une annonce ne peut excéder le montant déboursé pour l'annonce.

- **LOYER D'UN CASIER :**

NOTE : Les timbres pour envoi des réponses reçues à l'annonceur sont toujours à la charge de ce dernier. Nous faisons en sorte que la correspondance adressée à l'annonceur par case postale (annonces classées ou grandes annonces) soit envoyée dans le plus bref délai possible. Cependant, nous ne pouvons être tenus responsables de tout dommage, perte, délai dans l'envoi de ce courrier, même causé par négligence ou omission.

- **HEURES DE BUREAU :**

Lundi au vendredi : 8h.30 a.m. à 5h.00 p.m.

3 Nouvellettes

BANQUETS — Nous servons banquets ou petites réceptions à l'occasion de mariages, ordinations, baptêmes, etc. En ville ou à l'extérieur, soit à la maison ou chalet ou salle publique. Téléphoner Georges Olivier, Restaurant Au Gourmet, 78, Wellington Nord, Sherbrooke, pour menu et prix. — 562-4989. 309-24

4 Appartements à louer

APPARTEMENT 4 pièces, rue Vimy, près Parc Howard, bâtisse épreuve du feu, poêle, réfrigérateur, laveuse-sécheuse fournis. Prix: $90. Occupation 1er avril. — 562-3874, entre 9 et 5 heures. 11-2

4632

2-8

Anne Adams

PATRON No. 4632. — Pour le jeu, l'école, les sorties, votre fillette appréciera l'ampleur et le charme de cette tunique accompagnée d'une blouse de couleur contrastante. Pour obtenir ce patron avec lexique en français, envoyez vos nom et adresse, le numéro du patron, la grandeur désirée ainsi que 65c (pas de timbres), au SERVICE DES PATRONS, La Tribune, 221, Dufferin, Sherbrooke. Grandeurs disponibles: tailles 2 à 8 inclusivement. Les personnes désireuses de recevoir ce patron plus rapidement par courrier de première classe devront ajouter à leur envoi une somme additionnelle de 15c.

4 Appartements à louer

HABITATIONS
Le Cherrier
APPARTEMENTS MEUBLES
2, 3 et 4 pièces.
- Construction à l'épreuve du feu.
- Tapis mur à mur.
- Ascenseur.
- Piscine sur le toit.
- Bain "Sauna".
- Buanderie au sous-sol.
- Cafeteria.

Près Centre d'Achats King Ouest
Adressez-vous au:
55, rue LOMAS
TEL.: 569-8301 296-25

60 APPARTEMENTS NEUFS, A LOUER

Occupation en mars, avril, mai 1969. Très grandes pièces, bien éclairées, Parc, Stationnement, buanderette, etc...
5-pièces, $115.00 par mois
4-pièces, $103.00 par mois
15 ans sans augmentation.
Bureau: FERNAND BOISSE, 567-3995; soir: 569-5864. 297-25

LE CAPRICE
Appartements ultra-modernes 4½ pièces, chauffés.
Toutes commodités.
2735, Boul. Portland
Tél.: 569-3116 296-25

DOMAINE DE LA MONTAGNE
2-pièces meublées. — 4½ — 5½ pièces. Piscine chauffée, barboteuse, parc. — Site exclusif.
1015, De La Montagne, suite 4
Pour réservations :
TEL.: 567-3995 10-2

CHATELAINE
APPARTEMENTS ultra modernes, 3, 4, 5, 6 pièces, insonorisées, 2 salles de bain. — Réfrigérateur automatique, four mural, laveuse, sécheuse, thermostat individuel, eau chaude, incinérateur, piscine, concierge, bail trimestriel. — Tél.: 569-6434. 10-26

APPARTEMENTS 3 et 4 pièces, meublés, chauffés. Tél. jour: 569-2705; soir: 562-9802. 9-3

QUARTIER NORD ou ouest, 2840, Vaudreuil, 920, Bertrand, appartements 3½ pièces, meublé, neufs, tapis, libre 1er mai, $130. — 569-2213, sans frais. 2-24

DEUX-pièces meublé, chauffé, entrée privée, près centre d'achats King, Lowney's, Domil. — 2348, Raimbault, 567-6362. 289-24

LUXUEUX 2½-pièces meublé, maison neuve, balcon, tapis, aspirateur, transvision, buanderie, prise pour auto. Prix raisonnable. Situé 905, Joguès. Tél.: 569-7802. 8-6

APPARTEMENT 3 pièces, meublé, non chauffé, à louer à la semaine. Libre immédiatement. Rue Esplanade. Tél.: 563-0796. 8-6

APPARTEMENTS 1½ pièce, meublées, chauffées, disponible immédiatement. 1200, Larocque. Tél.: 567-1632 ou 569-9841. 12-6

APPARTEMENTS 1½ et 2½ pièces, meublés, chauffés, $25. et $30. par semaine. — 1090, King Ouest. Tél.: 569-5300. 8-6—J.N.O.

MILORD

4 Appartements à louer

Habitations Bergerac
3½ - 4½-pièces
chauffés, meublés ou non. Balcon, incinérateur, conciergerie, aspirateur. Insonorisés. A l'épreuve du feu. Piscine intérieure. Sauna, buanderie, électricité, câble T.V. fourni, etc.
2800, Mesy.
Tél.: 567-8278 - 567-8216 2-25

2890, PLACE VAUDREUIL
QUARTIER NORD vous offre de luxueux appartements neufs, 3½ pièces, insonorisés. Salon, cuisine, 3 chambres à coucher. Tapis mur à mur. Conciergerie. 2½ pièces, meublés. Réservez immédiatement. —
TEL.: 567-8294 7-23

APPARTEMENTS MORIN
Appartements 1½—3½ pièces, meublés, tapis, transvision, incinérateur, buanderie, service concierge, cantine, piscine, 2600, King Ouest.
562-3454 ou 569-5548 7-23

APPARTEMENT 3 pièces, meublé, situé 1861, Galt ouest, s'adresser: 1861, Galt ouest. 6-9

MAGNIFIQUE appartement cinq pièces, chauffé, eau chaude. Premier mai. — 1945, Kingston. Deuxième. Autre cinq-pièces chauffé, avec garage, 650, Vimy. Possession premier mars. Voyez René Hébert, 2155, Bachand. Tél.: 562-0874.

APPARTEMENTS PIGALLE: 1½-pièce meublé, chauffé. S'adresser: 135, Sanborn, app. 6. 12-3

APPARTEMENT 4 pièces, chauffé, eau chaude, poêle, réfrigérateur, libre immédiatement: $90. Tél.: 567-6077. 12-5

2½-PIECES meublé, chauffé, éclairé, transvision, incinérateur: $110. Face université. Après 6 heures: 567-3492. 12-3

QUARTIER EST: Appartements neufs, 1½ pièce, 126, Bowen Nord. Visites 9 à 3 — 5 à 7 p.m. 12-3

APPARTEMENT meublé ou non, 3 pièces, très moderne et luxueux. Adultes seulement. Endroit prestigieux. — 650, boul. Jacques-Cartier Nord. Après 5 heures: 569-5206. 12-5

APPARTEMENTS BALL: 3-pièces meublé, chauffé, lavoir, tapis, centre. — 150, Laurier. 9-6

APPARTEMENTS 1½ pièces, meublé, chauffé, eau chaude fournie. A la semaine. Dans l'est de la ville. Tél.: 563-0796. 8-6

5 Bureaux à louer

BUREAU 4,700 pieds carrés, air climatisé au complet, chauffage indépendant, système de ventilation, entrée privée, trois bureaux privés, stationnement 70 autos. Conviendrait pour école ou petite manufacture. Tél.: R. R. Dubé, 562-3962 ou écrivez C. P. 490, Sherbrooke. 7-6—J.N.O.

11 Locaux à louer

LOCAL COMMERCIAL
445, King Est,
7,000 pieds carrés, chauffé, ascenseur, stationnement attenant.
TEL.: 569-6314. 8-25

A LOUER
3,500 pieds et plus de plancher, rue King Ouest, avec soubassement si désiré, avec vitrine, stationnement. Ecrire:
Casier 87, La Tribune. 3-25

DEUX LOCAUX chauffés, avec vitrines, 700 pieds carrés chacun, rénovés à neuf, libres immédiatement, stationnement 20 autos, peuvent être utilisés comme commerce ou bureau, rue King Ouest. Tél.: 569-6562; soir: 567-3146. 9-6—J.N.O.

12 Logements à louer

DEMENAGEMENT local et longue distance.
ENTREPOT sûr pour meubles et autres.
EMBALLAGE ultra moderne sur place.
Raoul Martineau Inc.
TEL.: 569-9921 — Agent United Van Lines 10-26

DEMENAGEMENTS LOCAUX ET LONGUE DISTANCE
GEO. O. DUBOIS INC.
(Armand Drouin, estimateur)
Tél.: 569-5555; 569-9837
Main-d'oeuvre expérimentée. Assurance. Entreposage — Estimé gratuit. 298-25

BLAIS EXPRESS INC.
DEMENAGEMENTS — locaux et longue distance.
ENTREPOSAGE — dans nos propres locaux chauffés.
EMBALLAGE — Service d'emballage de confiance.
Agent exclusif.
MAY FLOWER VAN LINES
TEL.: 569-3819 10-26

ROY TRANS ENR.
DEMENAGEMENT
EMBALLAGE—ENTREPOSAGE
Votre agent Atlas Van Lines
567-6733 10-26

LOGEMENT 4 pièces, chauffé, 220, entrée laveuse-sécheuse, $75., situé 2 milles du marché, chemin Beauvoir, 2e étage, compris taxes d'eau et vidange. 563-5525. 8-6

1665, LAROCQUE: 4-pièces chauffé, eau chaude fournie, entrée laveuse-sécheuse. Tapis mur à mur. Chambre bain céramique. Prêt premier mars: $105. — 569-6118. 297-24

1116, ST-LAURENT: 4 grandes pièces modernes, chauffées, eau chaude: $100. Libres immédiatement. — 567-3634, 563-7563. 7-6

5 Bureaux à louer

EDIFICE MORIN: 2727, rue King Ouest, espace disponible immédiatement. Conciergerie, air climatisé, ascenseur, stationnement, etc. — H. M. Morin, courtier en immeubles, 569-9926. 10-26

6 Chambres à louer

CHAMBRE à louer, accès à la cuisine, entrée privée. Tél.: 569-7138. 7-12

CHAMBRE à louer, privilège cuisine, téléphone, télévision. Quartier Ouest. — Signaler: 562-3346. 9-6

GRANDE chambre, pour jeune homme, endroit propre et tranquille. S'adresser 244, Queen Nord. Tél.: 569-3970. 12-2

BELLE grande chambre à louer dans maison moderne, sur parcours d'autobus. Service cuisine, télévision, etc. Atmosphère familiale. — 569-8355. 12-3

GRANDE chambre meublée, éclairée, eau chaude, téléphone. S'adresser: 163, King ouest 12-3

CHAMBRE à louer dans appartements luxueux avec accès à la cuisine, piscine etc... Tél.: 567-8216. 12-3

CHAMBRE-boudoir, luxueuse, poêle, réfrigérateur, entrée privée. S'adresser: 121, Beloeil, Sherbrooke. 12-3

CENTRE: Chambre, deux fenêtres, réfrigérateur, propre. Libre. S'adresser: 221, Bank, app. 3, 567-0546, 569-4349.

GRANDE chambre double, entrée privée, téléviseur et salle de séjour. Près Boul. Université. 1209, St-Hubert. Tél.: 562-3592.

OUEST: chambre simple à louer. Pension si désiré. Fille ou homme. — 1930, Laterrière — 567-9532. 12-3

CENTRE: Chambre meublée, chauffée, service cuisine, place tranquille. Tél.: 567-3558.

CHAMBRES situées rue Portland, pour 1er juin, accès à la cuisine, pour dame et jeune fille seulement. Tél.: 562-9955. 7-6—J.N.O.

CHAMBRE pour monsieur, avec lavabo. Usage téléphone, télévision. Endroit tranquille. Centre de la ville. — 567-6378. 9-6

RUE WELLINGTON SUD: Chambre entièrement meublée, pour homme. Accès à la cuisine. Tél.: 562-8317 ou 562-5448. 8-6

DEUX grandes chambres à louer, près centre Ste-Jeanne d'Arc et université. S'adresser: 1383, St-André. 8-6

7 Chambres et pensions

PENSIONS pour personnes âgées ou handicapées. Quartier Est. Tél.: 567-8072, 569-6535. 8-6

CHAMBRE et pension pour couple ou homme, centre de la ville, endroit tranquille, sans enfants, téléphone, transvision, blanchissage. Tél.: 569-3155. 9-6

CHAMBRE et PENSION près du CEGEP. Tél. avant midi et soir seulement. 569-7819. 9-6

MAISON de pension pour personnes âgées, $75. par mois. Signalez: 562-4151. 10-4

L'ACCUEIL ST-PRAXEDE, 34, Plaisant, Bromptonville. Gardons personnes âgées. Signalez: 846-2843. 12-6—J.N.O.

CHAMBRE ET PENSION pour monsieur. Pour informations, signalez: 569-5249. 12-6

11 Locaux à louer

LOCAL commercial situé rue King Est, près Bowen Sud, 1,000 pieds carrés, façade en vitrine, stationnement à proximité, libre 1er mai. Tél.: 562-8400, après 5.30 heures. 8-6

LOCAL situé rue commerciale, 35 x 50, porte 10 x 12, bureau, vitrine, chauffage, stationnement 6,000 pieds. Idéal pour commerces de tous genres. Libre immédiatement. — 1543, Denault, 569-0586. 10-3

12 Logements à louer

NORD: 2840, Vaudreuil, 5½-pièces neuf, balcon, tapis, aspirateur, libre avril ou mai $140. Aussi 3½-pièces, sous-sol, libres immédiatement: $130. — 569-2213, aucuns frais. 2-24

12 Logements à louer

1630, LEDOUX : Logement 4 pièces, chauffé, tapis mur à mur. Libre premier mars: $115. — 562-8906. 12-6—J.N.O.

PRES Sherbrooke Hospital, grand 6-pièces chauffé, avec garage, libre 1er avril. — R. Desnoyers Immeubles, 567-8484. 16-6

QUARTIER NORD: 3½-pièces moderne, deuxième: $115. — Sous sol, 3½-pièces moderne: $85. — 567-6292. 12-6

QUARTIER CENTRE: Logement 5 pièces, non chauffé, salle de bain. Libre immédiatement. S'adresser: 352, Marquette. 13-3

LOGEMENTS 4½ pièces, ultra modernes. Prêts premier mai: $120 - $125, 865, rue Arsenault. Tél. après 6 heures: 567-9160. 12-6

QUARTIER OUEST, rue Ste-Thérèse : 4 grandes pièces chauffées, eau chaude. Tuiles. Premier mai: $90. Pour visiter s'adresser: 1334, Boul. McManamy, 567-7071. 12-3

QUARTIER EST: Logements très modernes, 3 grandes pièces, situés coin 7e Avenue et Woodward, libres immédiatement. Adultes seulement. $95. — Tél.: 563-6725. 12-3

QUARTIER NORD: Logement 6 pièces, chauffé, eau chaude, prélart fournis, libre 1er mai: $125. Téléphoner après 6 heures: 562-2508. 12-6—J.N.O.

2810, VAUDREUIL: Logement 5 pièces (2 chambres à coucher): $125. — 4-pièces: $125. — 4-pièces: $110. Aussi 2½-pièces meublé. Tél.: 567-5720. 12-26

LOGEMENT 4 pièces, neuf, moderne, chauffé, tapis, lavoir. S'adresser 1665, Galt ouest, le jour. — 567-1867 — 563-6807. 12-3

QUARTIER EST : 4-pièces moderne, libre 1er avril. S'adresser: 562-7281. 8-6

12 Logements à louer

QUARTIER EST, 129, Jean-Talon, premier plancher: 5 grandes pièces très modernes. — Aussi un 4-pièces situé 1171, Conseil. Pour visiter signalez : 567-8185. 12-6

QUATRE-PIECES, situé 137, Cate, app. 3 et 4. Libres immédiatement et premier mai. $90 par mois. S'adresser sur les lieux. 12-6

DEUX LOGEMENTS NEUFS, 5 pièces, chauffés, eau chaude, tuiles et tapis. Près CEGEP. $130. — 569-1801. 12-2

QUARTIER OUEST: Logement 3 pièces, chauffé, eau chaude, vacuum. — S'adresser: 1663, Ledoux, app. 6 — 567-1987. 12-6

LOGEMENTS, bureaux, magasins, entrepôts. Service gratuit. M. Girard, gérant département. Tél.: 567-9666, Cambron Immeubles, courtier. 10-26

2860, VAUDREUIL: 5-pièces, 2 chambres à coucher, tapis mur à mur, salon et salle à dîner, aspirateur mural. Libre immédiatement. — 569-8635. 7-6—J.N.O.

QUARTIER OUEST: Deux 4-pièces moderne, un libre immédiatement, l'autre 1er mai, tapis, câble T.V., prise auto gratuite: $110. — 912, Worthington, app. 4. 3-24

QUARTIER UNIVERSITAIRE: Trois, quatre et 5 pièces ultra modernes, tapis, aspirateur mural, etc. Libres 1er mai, 1er juin, 1er juillet. Tél.: 845-4562. 10-12

2 LOGEMENTS, 4 pièces, chauffés, modernes, tapis dans toutes les pièces, aspirateur mural. Situés 1595, Larocque. Libres immédiatement: $105. — 567-7103. 10-26

PRES UNIVERSITE
QUARTIER OUEST, 2525, Galt: 4-pièces ultra moderne, tapis, aspirateur. Aucun cirage cuisine, salle de bain. Stationnement. Concierge. Disponibles mars, etc. $109 - $105. — 846-4294. 9-25

QUARTIER OUEST, 991, Lisieux: 3-pièces moderne, chauffé, eau chaude. Libre premier mai. Tél.: 563-1837 après 6 heures. 9-6

LOGEMENT 4 grandes pièces, très moderne, tapis, poêle, laveuse-sécheuse, stationnement, concierge, quartier Nord, 530, Boul. Jacques-Cartier. Libre 1er mai. Aussi 2-pièces meublé. Pour informations signalez: 567-9257 — 569-3369. 9-8

14 TV A LOUER

A LOUER laveuse-essoreuse "Hoover", T. V. couleurs, noir et blanc, enregistreuses, stéréos. Semaine ou mois. Vente neuves et usagées. S'adresser: G. Doyon T. V. Radio. Service toutes marques, 688, Conseil, rés. 150, Alençon, 569-5746. 6-25

TELEVISEURS neufs à louer noir et blanc, couleurs: à la semaine, au mois ou à l'année. — Videotech Inc., 910, rue King Ouest, Sherbrooke. Tél.: 569-2963. 10-26

16 A vendre ou à louer

A VENDRE OU A LOUER
RESTAURANT de 100 sièges, équipement moderne, propre. — Centre Granby. Déjà ouvert 24 heures par jour. Place idéale pour se commerce avec permis de liqueurs au complet. A qui la chance d'avoir un commerce tout établi, sans débourser plus qu'un mois de loyer à l'avance? — Ecrire :
C. P. 237, Lennoxville
Tél.: 569-3772 ou 567-6432 10-3

MAISON seule, meublée, plusieurs bâtisses pouvant servir d'entrepôt. Garage double. 1½ étage, système de chauffage air chaud, eau chaude, grand terrain. Située 1216, Conseil. — Jour 567-2707; soir 562-6407. 12-6

17 Demande à louer

LOGEMENT 5 pièces, quartier nord, 1er étage préférence, prendrais 2e, près rue Ontario. Tél.: après 6 heures 567-9526. 12-3

DEMANDE pour 1er avril - mai: logement 4 pièces, 220, laveuse automatique, Lennoxville, Huntingville ou alentours. 562-1910. 10-4

18 Divers à vendre

8 AUTOS-NEIGE
usagées, de 1966 à 1969
Aussi des neuves, à prix très réduits. Il faut tout vendre.
THIBAULT MARINE
Tél.: 569-1155,
Ouvert le soir. 294-25

AUVENTS

Estimés fournis gratuitement pour résidences et magasins.
Signalez : 562-5454
E. T. & AWNING CO.
A. Garneau, prop.
1440, King Ouest — Sherbrooke. 298-25

18 Divers à vendre

ATTENTION, FUTURS MARIES

GRANDE VENTE D'INVENTAIRE
GILLES BOISVERT

Mobilier chambre pour	$89.00
Mobilier salon 2 mcx pour	$89.00
Mobilier cuisne 5 mcx	$89.00

OUI, nous avons des réductions formidables sur toute notre marchandise.
Il faut voir pour le croire.
Voyez chez :
GILLES BOISVERT
Meubles et accessoires électriques
Où le service est impeccable et la satisfaction garantie.
303, KING OUEST
(voisin bureau poste)
Tél.: 567-4743, si occupé 563-4743 293-25

SOUAID & FRERES
ferment leur porte pour cause de décès. Réduction encore plus tracassante.
STOCK $20,000. de marchandise doit être vendu sans réserve. Complets et paletots pour hommes, gilets, sous-vêtements, pantalons et jeans, chaussures fines et de travail, caoutchouc, chemises, bas, pyjamas, jackets de cuir et peluche, chapeaux et casquettes.
Incroyable, fantastique, mais rien de plus vrai.
Tout doit être vendu sans réserve.
MAGASIN A LOUER
AUSSI PROPRIETE A VENDRE
140, Wellington Sud, Sherbrooke
Tél. 562-0236. 301-25

TAILLEUR
Pour messieurs, habits faits sur mesures, réparations générales.
F. COLLETTE
562-4334 — 84, KING OUEST. 10-26

TOUT pour la construction : plomberie, chauffage, bois, gyproc, laine, porte. Finition "Formica", 10,000 feuilles. Peintures "National". Prélarts, tuiles, tapis.
Maison de confiance, synonyme de qualité et de meilleur prix :
GABRIEL DUBREUIL
1151 est, rue King, Tél.: 562-3892 294-25

ESCOMPTE A/C
Herbes monastériennes "Père Pierre" remède herbage pour le soulagement de la constipation et de l'indigestion et accès de bile, y associé, facilité de perte d'embonpoint.
Magasin de Variétés A C
819, King Ouest — 567-4945 7-25

5 ANS DE GARANTIE
jusqu'à 45 pieds sans joint.
Tuyaux de descente rectangulaire épaisseur 26 jauges. 2 modèles de gouttières. Teinture de gouttières à votre choix. Aluminium galvanisé. Estimé gratuit.
BEGIN & CHARLEBOIS ENR.
562-7657 8-25

LAVEUSE et sécheuse automatiques. — Aussi laveuse "Inglis" automatique. Laveuse ordinaire. — 569-7278. 8-6

ROBE DE MARIEE, blanche, en lyngda de dentelle "Chantilly", taille 10-12 ans. Tél.: 567-1847. 6-25

CARTES PROFESSIONNELLES

COMPTABLES AGREES
ANDRE TROTTIER et CIE, comptables agréés. André Trottier, C.A. et syndic en faillites. — Conrad Tourigny, C.A., 1576, King Ouest, suite 203, Sherbrooke. Tél.: 569-2548. 10-26

NOTAIRES
ARMAND BOLDUC, NOTAIRE, 31, King OUEST, Edifice Central, Sherbrooke, tél.: 567-8450. MERCREDI, VENDREDIS SOIR: 66, Angus, East Angus. 12-6

COMPTABLES AGREES
LAVALEE, BEDARD, LYONNAIS, GASCON et ASSOCIES, comptables agréés. — David C. Crockett, C.A. et syndic licencié. — 201, Edifice Continental, Sherbrooke — Trois-Rivières. 10-26

BESSETTE, DION, TANGUAY, DAIGNEAULT et ASSOCIES, C.A., 1562 ouest, rue King. Tél.: 569-9141, Sherbrooke. 296-25

18 Divers à vendre.

18 Divers à vendre

VENTE-REPARATION
de toutes marques d'appareils électriques.

Poêles électriques	Chaufferettes	Polisseuses
Laveuses de vaisselle	Lessiveuses	Malaxeurs
Téléviseurs	automatiques	Réfrigérateurs
Fers à repasser	Sécheuses	Lessiveuses avec
Percolateurs	Aspirateurs électriques	essoreuses 12-27

ROSS-BIRON ELECTRIC
562-1564

6 ALLEES DE QUILLES
à vendre. Peut vendre, 2, 4 ou les six allées.
Spécial aux salles paroissiales qui désirent s'installer des allées à prix réduit.
TEL.: 875-3146 301-12

"UNDERWOOD": Additionneuses manuelles neuves et dactylos portatifs neufs. — 569-5451, 562-0290. Avec garantie, à prix réduit. 11-6

GRANDE réduction demi-hiver de toutes nos fourrures. Entreposage frigorifié. Réparations, remodelage, à prix grandement réduit. Aussi manteau en poil chameau, lama, avec collet lynx, renard, etc. — M. Goodman, 567-6313. 10-3

MOULE à bonbons, fournirait recettes, adresses, équipement voulu. Aussi poêle à gaz, 2 lavabos avec chantepleures. — Tél.: 562-5230. 10-3

ROBE DE MARIEE, grandeur 9 ans, haute couture. Valeur $200 pour $75., voile, diadème, etc. — 567-3718 après 3 heures. 10-3

POELE ELECTRIQUE 40", marque "Frigidaire": mobilier cuisine; laveuses; tapis Turquie. — 309, King Est, 569-5822. 7-6

GRANDE bassinette très propre à vendre $35. Tél.: 569-7767. 11-3

"STRETCHY" à la verge, coupons, ratine, pour pantalons, shorts, gilets, etc. Fortrel — 74, 8e Avenue Nord, 562-4928. 301-24

ROBE DE MARIEE, taille 9 ans, blanche et bleue, avec chapeau de fleurs, modèle très original. — 567-9643. 8-6

MACHINE pour laver tapis, location $1.00 par jour. "Rug Mat Shampoo", pinte, ½ gallon, gallon. S'adresser: Canada Paint, 292, King Ouest, 567-7874. 8-6

FIANCAILLES BRISEES
AMEUBLEMENT neuf 3 pièces, complet, avec poêle, réfrigérateur, laveuse. Valeur réelle $1,095., à sacrifier pour seulement $699. Aucun comptant requis, car c'était donné au premier achat. Termes aussi peu que $5.00 par semaine. Entreposage gratuit jusqu'à livraison. Signalez: 564-4252; rés.: 567-3807. M. Tousignant. 294-25

COURS D'ANGLAIS, audio-visuel, avec enregistreuse, neuf. Valeur $350, pour $150. Tél.: 567-4955. 9-6

ROBE de mariée, exclusive, à vendre ou à louer, taille 10. Tél.: 562-3718 ou 562-0527. 5-6

JEU de course électrique marque "Strombecker", piste Monaco, pratiquement neuve. S'adresser: 684, 24 Juin. 9-6

ATTENTION futurs mariés: Faire-parts et cartes de remerciements de tout genre. Signalez: 562-8771. 296-25

SPECIAL: Peinture "Latex" première qualité, $4.50 gallon. "Latex" marque "Metro" 3 gallons $10.50. Email semi-lustré, sans odeur, première qualité, $5.95 gallon. Semi-lustré, marque "Metro" 4.50 gallon. — A. Létourneau, marchand peinture, 1390, du Rosaire, 569-2787. 301-25

"MISE DE COTE" pour meubles qui n'ont pas été réclamés: 3 pièces complètes. Prix: $229, comprenant mobiliers chambres à coucher, salon, cuisine; aussi ensemble 3 pièces: $199. — Termes aussi peu que $2.00 par semaine. S'adresser: Paul Boudreau. Tél.: 569-2980, 864-4251. 10-26

DIX lessiveuses usagées, comme neuves, avec garantie. Cinq réfrigérateurs très propres, avec garantie, usagés. — 567-7190. 7-6

TRAILER pour ski-doo avec carriole sur ressorts, capacité 2,000 livres. Aubaine. 567-1921.

MEUBLES USAGES ET NEUFS achats, ventes, échanges. — Termes faciles si désiré. Raoul Fortier Inc., 1026, Wellington Sud, Sherbrooke. Tél.: 567-3581. 10-30

ECHOCORD, Bogen 60 watts, neuf, micro "Electrovoice". Réelle aubaine. Signalez: 569-0764. 8-7

MACHINE à coudre, avec meuble, "Singer Slant-O-Matic" presque neuve. Tél.: 567-8216. 12-3

TENTE française, 2 appartements, avec équipement complet, presque neuve, pour moitié prix. Tél.: 567-6646, jusqu'à 3 heures et après 6 heures.

LAVEUSE automatique en bon état, cinq ans d'usure. Cause: pas sous-sol. S'adresser: 1298, Prospect. 12-3

MOBILIER salle à dîner, 10 morceaux, importé. Mobilier salon fait sur commande, grands et petits miroirs, table, lampes, "lazy-boy", deux divans-studios, accessoires électriques, vaisselle, etc. — Tél. après 6 heures: 631, Boisjoli. 12-3

AUTO-NEIGE "Bombardier" 16 forces, en bon état. — Tente-roulotte à vendre. S'adresser: 2491, Galt Ouest. 12-2

POELE électrique, 22", usagé un mois, modèle 1968. Tél.: 562-4825.

BOUILLOIRE verticale, 10 forces, en très bon état, inspectée en septembre par gouvernement. Tél.: 569-3527. 12-3

PIECES pour humidificateurs, telles que filtres, courroies, humidistats et liquide pour tuer bactéries. — Ross-Biron Electric, 183, rFontenac. Tél.: 562-1564.

POELE ELECTRIQUE "Kelvinator", neuf. Cause vente: déménagement. — Tél.: 845-3569. 12-6

18a Roulottes à vendre

ROULOTTE 60 x 12, neuve, mise de côté par suite mortalité. A été payée $9,595., sacrifier pour $8,500. — Roulotte usagée 36 x 8, très propre: $2,900. Paiements faciles. Informations: 563-5870. 12-2

AVONS roulottes "L'Islet" et "Champlain" 1969, de toutes grandeurs. Réservez-en une immédiatement. Prenons tente-roulotte en échange. — Brouillard Automobiles, 2700, King Ouest. 8-6

19 A vendre ou à échanger

CAMION FORD 1960, très propre, bon état. A vendre ou échanger pour ski-doo. 569-8315. 8-5

20 Animaux à vendre

SALON BEAUTE, animal pimpant. Tontes de caniches (poodles) et autres races de chiens. Toilette de chiens et chats. Chaque animal est examiné par un vétérinaire. Pour réservations ou informations: 567-4695. 10-26

PRENDRAIS chevaux en pension, prix modique, bien nourris, étable propre, située aux limites. Tél.: 567-9378. 12-6

PAIRE de poulains 3 ans, à vendre prix raisonnable. — Harry D. Morrison, Gould, Qué. Tél.: 13-r-15. 12-2

"DOBERMAN - PINSCHER" mâle, 3 mois, pur sang, avec papiers: $95. — Téléphoner après 6 heures: 567-1802. 12-3

ACHETONS, vendons chiens, races "Poméraniens", "Chihuahua". Plusieurs races: $5.00 - $100. Aucune offre raisonnable refusée— 562-5525. 10-26

JEUNE cheval avec étalon et carriole, $175, Eastman. — 297-2063

NEUF jeunes bergers Allemands, gris et noir, venez dès maintenant faire votre choix. Signalez: 562-3882.

DEUX petits "Poméraniens" blonds, 3 mois. Signalez: 569-7138. 2-12

AUTRES ANNONCES CLASSEES

22 Autos à vendre

22 Autos à vendre

22 Autos à vendre

MARTIN MOTOR SALES LTEE
405, BELVEDERE SUD, SHERBROOKE
USED CARS Top Quality
TELEPHONE : 567-8421

Ouvert tous les soirs jusqu'à 10 heures.

GRANDE VENTE DE MARS sur toutes nos voitures usagées. Ne retardez pas votre achat, toutes nos voitures usagées sont à l'intérieur et bien au chaud. Très bas millage, avec balance de garantie qui dépasse 30,000 milles pour plusieurs. Aucun paiement avant 3 mois si vous le désirez.

AUTOS USAGEES

1968 Valiant Signet (6), 4 portes.	1965 Mercury Comet, 4 portes.
1967 Chrysler Newport, Cust. 4 por.	1965 Meteor Montcalm, déc.
1967 Chrysler Newport, 4 port., h.t.	1964, Ford, 4 portes.
1967 Chrysler Newport, 4 por.	1961 Meteor Station Wagon.
1967 Chrysler 2 por., h.t.	1968 Chrysler Newport, 4 por.
1966 Chrysler 2 po. h.t.	1967 Chrysler, 4 portes h.t.
1965 Chrysler Windsor, 4 p., h.t.	1967 Chrysler Newport, 2 po., h.t.
1964 Chrysler, 2 por., h.t.	1967 Chrysler Newport, 4 portes.
1966 Dodge Polara, 4 por.	1966 Chrysler Newport Cust., 4 por.
1963 Dodge Sub.	1965 Chrysler, 4 portes.
1967 Plymouth Fury-1, (8), 4 por.	1965 Chrysler Windsor, 4 por.,
1966 Plymouth Fury-3, (8), 2 po., h.t.	1967 Dodge Monaco, 2 por., h.t.
1965 Barracuda Plymouth (8), 2, h.t.	1965 Dodge Polara, 2 por., h.t.
1965 Pontiac Parisienne, (8), déc.	1967 Plymouth Belvédère, 4 por.
1964 Chevrolet, 4 portes.	1966 Plymouth Fury 2, 4 por.
1965 Valiant "200", (6), déc.	1966 Plymouth Fury-2, 6, 4 por.
1965 Chevrolet (8), décapotable.	1964 Plymouth 4 portes.
1965 Valiant, 4 portes.	1963 Mercury Monterey (8), 4 por., h.t.
1966 Meteor Rideau (8), 4 portes.	1967 Chrysler Newport, déc.

CAMIONS USAGES

1967 Ford pick up	1966 Ford Van.

LES PIEDS NICKELÉS SONT LESSIVÉS

INDEX DES ANNONCES CLASSEES

A échanger	15	Education	62	Meubles à vendre	70
Agents demandés	46	Femmes demandées	49	Non responsabilité	40
Animaux à vendre	20	Fermes à vendre	34	Nouvelettes	3
Appareils de surdité	1	Garçons demandés	50	Occasions d'affaires	43
Appartements à louer	4	Garages à louer	21	On demande	44
Argent à prêter	39	Garages à vendre	26	Opportunités de carrières	57a
Associés demandés	47	Hommes demandés	51	Perdu	67
A vendre ou à échanger	19	Hommes, femmes demandés	52	Personnel	64
A vendre ou à louer	16	Hôpital privé	63	Poussins à vendre	29a
Autobus à vendre	23	Hôtels à vendre	28	Professeurs demandés	56
Autos à vendre	22	Hôtels à louer	10	Propriétés à vendre	33
Bateaux à vendre	22	Hypothèques à vendre	41	Propriétés à revenus	33a
Bureaux à louer	5	Instituteurs demandés	54	Prêts hypothécaires	40
Chalets à louer	8	Institutrices demandées	55	Parties de Cartes	2
Chalets à vendre	25	Instruments de musique	16a	Règlements de dettes	42
Chambres à louer	6	Locaux à louer	11	Représentants demandés	57
Chambres et pensions	7	Logements à louer	12	Roulottes à vendre	18a
Camions à vendre	24	Lots à vendre	29	Services à domicile	30a
Commerces à vendre	27	Machineries à louer	71	Situations offertes	65
Couples demandés	48	Machineries à vendre	30	Terrains à vendre	35
Cours privés	61	Maisons à louer	13	Terres à vendre	36
Culture physique	70	Maisons à vendre	31	Travail demandé	66
Demande à acheter	45	Motels à vendre	32	Trouvé	68
Demande à emprunter	38	Maisons à revenus	33a	Tracteurs à vendre	37
Demande à louer	17			Vendeurs demandés	58
Divers	69			Votre Chez-soi	31a
Divers à louer	14			Voyageurs demandés	59
Divers à vendre	18				

UNE ANNONCE CLASSEE, C'EST RAPIDE ! EN UN RIEN DE TEMPS VOUS ATTEIGNEZ LA PERSONNE INTERESSEE A ACHETER VOS VIEILLES CHOSES ! – TEL.: 569-9501

20 Animaux à vendre

CHIENS "Epagneul", "Poméranien", "Caniche", "Barbet", "Chihuahua" à vendre — 569-7138. 7-25

VACHES laitières à vendre. Encan tous les mardis soir. — Lafaille & Fils Limitée, Coaticook, 849-3606, 849-4321. 9-6

LE CHIEN ELEGANT, 1325, King Ouest. Spécialité : toute canisches, autre races. Accessoires chiens, chats. — 569-7178. 6-25

21 Garages à louer

GARAGE non chauffé, situé 965, Galt Ouest. Tél.: 563-4215. 10-4

22 Autos à vendre

LA ROUILLE DESTRUCTRICE !

"Tectyl" ne la laisse jamais commencer. La rouille est la destructrice No. 1 des automobiles et la cause de l'entassement dans les cours de rebuts. En protégeant votre auto avec "TECTYL", vous ajutez des années à sa durée, en plus vous économisez de l'argent. "TECTYL" estapprouvé et pratique. — Venez voir par vous-même.

C. C. WARNER

294, rue Queen — Lennoxville
Tél. : 569-2893

10-26

DODGE Polara 440, 1965, automatique, excellent état, pneus blancs: $1,200., peut vous financer, particulier, 569-3386. 11-3

DODGE 1964, 6 cylindres, automatique, 4 portes, très propre, à vendre bon marché. S'adresser 1105, Elgin. 12-6

TOYOTA 1967, 26,000 milles, en parfaite condition. Tél.: 567-2090.

ASSURANCE-AUTOMOBILE

POLICE émise immédiatement. Service à domicile. Motos, autos plus de 10 ans acceptées. Jeunes chauffeurs acceptés. Termes.

R. BISSON — Tél.: 569-8944

10-26

FORD 1965, 2 portes, V-8, automatique, servo-freins, servo-direction. — En bon état. — 567-4332. 12-3

FORD XL 1964, décapotable, sièges-baquets, transmission automatique au plancher. Radio. Excellent état. — 562-9841. 12-6

TALBOT AUTO ENR.

POUR l'achat d'une bonne voiture usagée, adressez-vous en toute confiance: 2909, King Ouest — 569-1442. J.N.O.

AUSTIN 850, 1967, station wagon, comme neuve. Pneus neufs. Tél. 5 à 7 p.m.: 567-6305. 12-3

MERCURY COMET, 1962, 6, automatique, moteur 1964. Sièges-baquets. 5 pneus neufs. Tél.: 567-9075. 12-3

CAMION ½ tonne, Chevrolet 1954. Chevrolet 1956. Trailer couvert. S'adresser: 890, King Ouest, Sherbrooke, 569-3744. 12-3

ASSURANCE AUTOMOBILE

Aucun risque refusé. Spécialité: jeunes conducteurs. Service à domicile. Financement de prime. — Camille Fortier, 562-0664. 288-25

MERCURY 1962 (8), 4 portes, standard, propre, à vendre ou échanger contre modèle récent. — 845-1225. 9-6

PONTIAC 1961, 6, automatique. — Meteor 1962 (8), automatique. Prix: $300. Tél.: 562-4187. 9-6

24 Camions à vendre

CAMION ECONOLINE 1962, vitré, accidenté. Moteur reconditionné pouvant servir pour Falcon ou Econoline. Tél. : 567-6116.

27 Commerces à vendre

EPICERIE - RESTAURANT à vendre ou échanger. Prix: $2,000. Conditions faciles. S'adresser sur les lieux. — 2496, King Ouest. Tél.: 569-4411 ou 569-1331. 12-3

GRANBY : Routes de pain à vendre. Pour personne intéressée. Tél.: Granby 378-4965. 7-6

27 Commerces à vendre

BOUCHERIE - EPICERIE licenciée à vendre. Signalez: 356-2686, Notre-Dame du Bon conseil. 301-25

SALON de coiffure à vendre, moderne, air climatisé, rue commerciale. — Ecrire Casier 98, La Tribune. 9-6

QUARTIER EST: Epicerie-restaurant avec logement 4 pièces. Prix très raisonnable. — Hercule et Ronald Marcoux Inc., courtiers, 569-5941. 294-25

MAGASIN spécialité cadeaux de bébés. Laisserais au prix d'inventaire. S'adresser: 470, King Est. 10-3

28 Hôtels à vendre

HOTEL 20 milles de Sherbrooke, site parfait, excellent pour jeune couple voulant se créer bel avenir. Comptant minime. Propriétaire gardera première hypothèque à 7½%. Renseignements, bureau seulement: Bernard Desilets, courtier, 1826, King Ouest. 297-25

29 Lots à vendre

43 LOTS, Deauville et Magog, très bon prix: $350. chacun. Prix spécial. 562-8536, après 4 heures. 1770, White.

DEUX lots 60 x 100, quartier Nord à $1,800 et deux lots près université, 63 x 100, à $2,200. — 569-5942. 12-27

LOT situé Boul. Université, 50 x 122. Prix à discuter. Jour: 562-2081; soir : 562-3754. 288-30

QUARTIER NORD: Deux magnifiques lots résidentiels, voisins du 2189, rue Vermont. Tél.: 562-7180. 3-25

LOTS résidentiels, multifamiliales, quartiers est et nord. Jardin Rock Forest, près Boul. Bourque, Lot résidentiel. — Prêt S.C.H.L. — Daniel Roberge, courtier, 279, Morris, 567-9522. 305-25

QUARTIER NORD: Magnifique terrain 70 x 334, entièrement boisé, près école Montcalm et centre d'achats. Prix : $7,200. — Après 6 heures: 567-3451. 9-6

30 Machineries à vendre

Si vous avez du travail pour lui vous pouvez l'acheter ou le louer seulement, et ainsi vous augmenterez vos revenus et donnerez plus de service à vos clients. — Pour plus d'informations, voyez :

LOUIDA PAYEUR INC.

R. R. 4 — Sherbrooke
Chemin Ascot — Tél.: 569-7483

294-25

30s Service à domicile

REPARATION RADIO, H-F- TV noir et blanc ou couleurs. De toutes marques. Quatre techniciens spécialisés à votre service. Maison de confiance ayant au-dessus de 30 ans d'existence dans la réparation de TV et radios dans la région de Sherbrooke. Téléphonez ou venez chez:

O'BOYLE LIMITED

1430, King Ouest, tél.: 562-2637

10-26

G. COTE — Travaux de menuiserie. Rénovations. Spécialité: finition. Estimé gratuit. Tél.: 569-5037. 293-25

REPARATION de machines à coudre de tous genres. — 875, Aberdeen. — Tél : 562-6732. 12-6

31 Maisons à vendre

BUNGALOW moderne 5 pièces, briques, plus salle de jeux, toilette, bureau au sous-sol. Abri d'auto. Libre. Acompte $4,500. Solde facile.

PROPRIETE deux logements 5 pièces, briques, nord. Prendrais petit chalet comme comptant. Solde facile.

PROPRIETE six logements 4 pièces, rapporte 12% net. Acompte $10,000., solde facile.

CHALET 5 pièces, moderne, habitable à l'année, meublé, belle grève. Situé à Venise. Vendrais ou échangerais contre propriété.

EDIFICE COMMERCIAL, rut Galt Ouest, beau placement. Acompte $10,000. Solde hypothèque.

DEUX beaux lots attenants, situés rue Genest, prêts à bâtir bungalow ou maison à logements. Prix spécial.

HOTEL 26 chambres, pleine licence, place d'été. Echangerais contre propriété à Sherbrooke. Belle opportunité.

COMMERCE lingerie pour enfants, épicerie licenciée, buanderette et boulangerie, à vendre ou échanger.

GASTON BEGIN, courtier,

31, rue Wood — Sherbrooke — Tél.: 569-3729

LENNOXVILLE: Bungalow 7 pièces, tel que la photo. Terrain 60 x 120. Près école élémentaire. Site résidentiel, et très bel entourage. Prix: $17,500. Comptant et termes à discuter.

SHERBROOKE EST: Devenez propriétaire d'un joli duplex actuellement en construction. Prêt à être occupé le premier mai. Comptant $3,250. balance une seule hypothèque. Balance payable sur une période de 25 ans, si désiré. Coût pour l'acheteur pour occuper cette jolie résidence $90.00 par mois, comprenant, capital, intérêt et taxes.

QUARTIER NORD, rue Pasteur, bungalow, construction 6 ans, salon 12 x 25, 4 chambres à coucher, salle de jeux, 2 chambres de bain. Comptant $5,000, balance intérêt 7%, disponible à l'acheteur premier mai si désiré

RESTAURANT capacité 80 sièges, avec salle à diner séparée, tapis mur à mur, licencié bière et vin. Situé au centre de Sherbrooke. A vendre à moitié de sa valeur, pour règlement de succession. Comptant $5,000. Très belle valeur pour acheteur ayant l'expérience dans ce genre de commerce.

DEMANDE à acheter dans le quartier Ouest, bungalow d'environ $15,000., avec petite hypothèque. Acheteur disposerait du comptant nécessaire.

POUR plus de détails concernant ces belles valeurs d'achats, ci-haut mentionnées, signalez :

ROLAND BLAIS

courtier en immeubles

TEL. : 562-6622

même numéro soirs et fins de semaines

QUARTIER UNIVERSITAIRE

Plusieurs bungalows en construction, 5 et 6 pièces. — Situés rues Maricourt et Deschênes. — Réservez maintenant. Date et possession à votre choix.

R. DESROSIERS

CONSTRUCTION
1574, DUPLESSIS — 567-8535

292-25

DEVENEZ PROPRIETAIRE
Quartier Nord
ATTRAYANT BUNGALOW
5½ PIECES
Prix : $12,950.
Comptant seulement $650.
Mensualité $98.00,
comprenant capital et intérêt.
Balance une seule hypothèque avec S.C.H.L.

ENTREPRISES MONTJOIE (SHERBROOKE) LTEE

coin King Ouest et Montjoie.
(juste passé Chemin St-Elie).

TEL. : 567-1191

300-24

QUARTIER NORD

JOLI bungalow 5 pièces, neuf, prêt S.C.H.L. — Taux 8½%.
Pour informations, voyez:

DENIS BOLDUC

ENTREPRENEUR
1480 Larocque — Tél.: 562-9965

6-24

DEAUVILLE : Maison 4 chambres à coucher, habitable à l'année. Chauffage à l'huile. Droit à la plage. — Hercule et Ronald Marcoux, Inc., courtiers, 569-5941. 294-25

VISITEZ le Domaine des Jardins Fleuris, vous serez conquis par le site, la qualité, le prix d'une maison.

FERNAND BOISSE

TEL.: 567-3995 ou 569-5864

10-26

QUARTIER NORD: Bungalow moderne, construction 1½ an, briques, abri d'auto. Tapis mur à mur, céramique, entrée pavée, intérêt 6¾%. — Daniel Roberge, courtier, 279, Morris, 567-9522. 301-25

BUNGALOW 5 pièces, cave, garage, 220, grand terrain, Galt Ouest, Rock Forest, face rivière. — 567-1984 ou 567-8118. 8-6

QUARTIER EST : 5ième et 6ième Avenue, deux maisons 5 et 6 pièces, avec salle de jeux. — Hercule et Ronald Marcoux Inc., courtier, 569-5941. 294-25

QUARTIER NORD: 1½ étage, 7 pièces, très bonne maison, près église, école, centre d'achats. Terrain 100' carrés. — Prix: $12,500. Comptant à discuter. Cause vente: départ Etats-Unis. — 567-9274. 9-6

31 Maisons à vendre

SI vous désirez vous faire construire ou réparer votre demeure, confiez ces travaux à :

LEANDRE MERCIER LTEE

90, rue Wood. Tél.: 562-7856

3-25

QUARTIER NORD: Bungalow 7 pièces, plus salle de jeux, garage. Hercule et Ronald Marcoux Inc., courtiers, 569-5941. 301-25

96, 13e AVENUE SUD: joli bungalow briques, plâtre, chauffage eau chaude. Hypothèque $6,300., 7%, $73. par mois. Aubaine pour comptant. — Armand Brunelle, courtier, Bernard Désilets, courtier, 1826, King Ouest, 569-9384; soir: 567-6970, 562-0219. 297-25

PRES UNIVERSITE: Bungalow 5 pièces, sous-sol fini, briques, plâtre, entrée pavée. — Daniel Roberge, courtier 279, Morris, 567-9522. 288-25

QUARTIER OUEST: Bungalow 5 pièces, salle de jeux, chauffage à l'huile. — Hercule et Ronald Marcoux Inc., courtiers — 569-5941. 300-25

QUARTIER NORD: Bungalow 6 pièces, briques, hypothèque 6¼%. Comptant à discuter, cause transfert, particulier. — 2020, Bretagne, 567-3191. 7-6—J.N.O.

MAISON 5 grandes pièces, système chauffage eau chaude. Comptant à discuter. Modes: paiements faciles. Aubaine à ne pas manquer. Aussi poêle huile, combiné gaz. S'adresser: 2616, Hertel, Sherbrooke. 8-6

BUNGALOW 5 pièces, sous-sol fini, foyer, 220, tapis salon, abri d'auto, grand terrain avec cabane suisse. — S'adresser: 2950, des Ormes, 567-1984 ou 567-8118. 8-6

4 LOGIS — 4 PIECES — Chauffages centrals dans bas. Comptant: $5,000., balance facile. Pas d'agent. — 563-1080. 9-6

RUE BOWEN SUD: Bungalow 5 pièces, avec logement 4 pièces au sous-sol. — Construction 3 ans, 1ère hypothèque 7%. Comptant $4,000. Prix: $20,500. — 569-7204. 11-6

RUE GAUVIN: Bungalow 5 pièces, briques, plâtre, construction 13 ans, très propre. Venez faire une offre. Prix et conditions faciles — Normand Sergerie, courtier, 2414, King Ouest, Pierre Comeau, agent, bureau: 563-0406; rés. : 569-4652. 9-6

RUE CODERE: Quatre logements neufs 4 pièces, comptant $4,500. Votre loyer coûte que $48. par mois, toutes dépenses incluses. — Normand Sergerie, courtier, 2414, King Ouest, 563-0404, Pierre Comeau, agent, bur.: 563-0406; rés.: 569-4652. 9-6

SPECIAL, Boul. Alexandre: bungalow 5 pièces, briques et plâtre, construction un an. Prix dérisoire de $14,000. Comptant $4,500. Balance une seule hypothèque. Doit être vendu d'ici 3 jours. — Normand Sergerie, courtier, 2414, King Ouest, Pierre Comeau, agent, bur. : 563-0406; rés.: 569-4652. 9-6

½ MILLE limite de la ville, chemin Belvédère, bungalow 5 pièces, briques, chauffage à l'huile. Terrain 66 x 100. Prix: $11,500. Comptant à discuter. — S'adresser: C. A. Connors, courtier, J. E. Cartier, rep.: 562-4000 — 562-0847. 10-3

MAISON A VENDRE

PLAIN-PIED: un 4, un 3-pièces, garage chauffé, grand terrain. S'adresser: Margot Desrosiers, 461, Boulevard Queen Nord — 562-3592. 12-3

31 Maisons à vendre

MAISON A VENDRE, finie moderne, peu de comptant, prêt hypothécaire. — 562-8536, après 4 heures. 1770, White.

BUNGALOW 4 pièces, briques, Sherbrooke Est, valeur $9,000., $54. mensuel. Comptant à discuter. Tél.: 569-4668. 12-6

MERVEILLEUSE résidence neuve (en construction), 9 chambres. Magnifique salon. Salle familiale. 5 chambres à coucher, splendides foyers. Doubles terrains complètement paysagés, 1125, Desrochers, coin Beckett. Avoisinant Sherbrooke Golf. Possession avril-mai. — Aussi magnifique résidence neuve, 7 pièces, 1965, Grime, et autres belles résidences à vendre. Voyez René Hébert, 2155, Bachand. Tél.: 562-0874.

MAISON neuve 5 pièces, 26 x 38, plus carport, très moderne. $14,000. Conditions à discuter. S'adresser: 2171, King Est, tél.: 567-7464.

MAISON de chambres, sans intermédiaire, bon revenu, cause vente, départ de la ville. Tél.: 562-9862. 12-3

QUARTIER OUEST: Rue Delorme, maison seule, 4 pièces, située bord de l'eau. Prix $6,700. comptant $700 Balance facile. Tél.: 567-9248. 12-3

QUARTIER NORD: 4 logements, 4 grandes pièces, modernes, 220, chauffage. Comptant: $2,000. Accepterais échange. 569-7754. 10-6

BUNGALOW MODERNE, briques, 7 pièces, salle de jeux comprise. Abri d'auto. Chauffage eau chaude et foyer. — 295, Darche — 562-9748.

33 Propriétés à vendre

QUARTIER OUEST: 5 logements, 4 pièces, construction 3 ans. Rapporte 13%. Hercule et Ronald Marcoux Inc., courtiers, 569-5941. 300-24

DUPLEX un 6 et un 7-pièces, avec garage au sous-sol, près Sherbrooke Hospital, occupation 1er avril. — R. Desnoyers Immeubles — 567-8484. 12-6

FERME 40 acres à 10 milles de Sherbrooke. Très bonnes maison et grange. Hercule et Ronald Marcoux Inc., courtiers, 569-5941. 300-24

35 Terrains à vendre

A VENDRE
GRAND TERRAIN

73,000 pieds, longeant chemin de fer Canadien Pacifique (dans ville de Sherbrooke). — Ecrire

Casier 86, La Tribune.

3-25

EXCELLENT terrain 3 acres, pour développement domiciliaire ou industriel, situé ville Waterville, près rivière et voie ferrée. Tél.: 837-2466. 10-6

36 Terres à vendre

TERRE 100 acres avec bâtisse, 6e rang de Stoke. — Ecrire: Léon Théroux, 6e rang, Stoke. 9-6

37 Tracteurs à vendre

TRACTEUR - REMORQUE "G.M.C.", V-8, 12,000 milles. Trailer "Can-car" 6,000 milles, bon état. — 843-9241. 9-6

39 Argent à prêter

ARGENT A PRETER

- 1ère et 2e hypothèque, de $1,500. à $100,000. rapidement.
- Prêt obtenu partout en ville ou campagne.
- Consolidez vos dettes en un seul petit paiement.
- Attention spéciale et rapide à toutes demandes de la campagne.

Tous renseignements donnés sans aucune obligation.

ALPHONSE BADEAU, courtier, permis 6761
935, King Est — 266, Murray (soir) Sherbrooke
Tél.: 569-7375 — 569-3181 — 563-5604

294-25

40 Prêts hypothécaires

PRÊTS

PREMIERE HYPOTHEQUE
DANS SHERBROOKE SEULEMENT

H. M. MORIN

COURTIER
569-9926 — 567-7998
2727, KING OUEST

6-25

PRETS HYPOTHECAIRES
1ère et 2e disponibles
Service d'immeubles complet.
Vente, location, évaluation.

DANIEL ROBERGE, courtier

279, MORRIS — 567-9522

6-25

45 Demande à acheter

ACHETERAIS meubles anciens, vaisselle, lampes, carafes, plateaux, anciens jouets. Tél. avant-midi: 567-1464.

On demande à acheter meubles usagés. Payons comptant. — Signalez: 567-3581, Sherbrooke. 10-26

49 Femmes demandées

CUIR MEXICAIN, bourses, sacs à main, porte-monnaie et autres produits. Envoyez $1.00 pour brochure illustrée en couleurs. 75% à 100% de profit. — Clément Leather Reg'd, Boîte Postale 204, Drummondville. 6-7

DEMANDE dame entre 40 et 55 ans pour faire cuisine et pour aide générale dans maison de vieillards. Doit coucher sur les lieux. Congés et salaire à discuter. North Hatley — 842-2112, demandez Mme Gagnon. 8-6

SERVANTE demandée, 6 jours par semaine, entretien général de maison, 3 enfants. Références exigées. — 567-8152. 10-3

49 Femmes demandées

SECRETAIRE JUNIOR

INTERESSANTE ouverture pour une secrétaire Junior pour travailler dans un bureau d'une grande compagnie manufacturière.

LA CANDIDATE doit être bilingue, capable d'écrire en sténo, et être âgée entre 21 et 30 ans.

LE SALAIRE à discuter. Bénéfices marginaux

Ecrire votre demande de votre propre main.

Toutes les réponses seront gardées confidentielles.

BOITE 5, LA TRIBUNE.

11-8

STENO-DACTYLO

OPPORTUNITE intéressante pour une bonne sténo-dactylo, bilingue avec expérience de 4 à 5 ans, dans travail du bureau.

Le salaire payé pour cette position est de $96. par semaine pour les premiers 6 mois, $100. par semaine après 6 mois, et $104. par semaine après 18 mois.

Répondre en donnant détails complets sur l'âge, éducation et expérience, au Gérant du Personnel.

SOCIETE DES PATES & PAPIERS
KRUGER LTEE,

Boite Postale 100, Bromptonville, Qué.

11-2

MENAGERE de presbytère demandée, travail facile, bon salaire, endroit près de Waterloo. Téléphoner Waterloo: 539-2966. 12-5

QUATRE dames temps partiel, l'après-midi ou le soir: $50. Auto nécessaire. Pour rendez-vous, tél. l'avant-midi : 567-9260.

FEMME, FILLE demandée, avec références, pour travail dans maison privée. De 1 heure à 7 p.m. Fins de semaines libres. — 569-3128. 12-3

FEMME AMBITIEUSE, personnalité agréable. Peut gagner bons revenus. Occasion exceptionnelle. Profits durant l'initiation. Ecrire Casier 7, La Tribune. 12-3

51 Hommes demandés

OPERATEUR de CALANDRE

AVEC EXPERIENCE

POUR usine de caoutchouc dans les Cantons de l'Est. Salaire intéressant.

Bénéfices marginaux. — Compagnie très progressive.

ECRIRE
CASIER 3, LA TRIBUNE.

10-3

CUISINIER "Short Order" d'expérience demandé. Excellent salaire. S'adresser en personne, Louis Luncheonnette, 2, King Ouest. 12-3

COMMIS dans la marchandise, connaissances comptabilité, âgé au moins 20 ans. Semaine 40 heures. Doit commencer immédiatement. Tél.: 567-6887, demandez Mlle Gagné. 12-3

51 Hommes demandés

POUR Cantons de l'Est, importante compagnie internationale cherche hommes de 27 à 44 ans, en bonne santé, sachant lire et écrire, pour situation stable d'avenir. Bonnes conditions de travail. Fortes rémunérations. Possibilités d'avancement. Ecrire à Casier Postal 492, Granby. 7-6

"SHORT ORDER" demandé avec expérience. — Fin Gourmet, Asbestos. Tél.: 879-4792. 7-6

PREPOSE A LA COMPTABILITE

SOCIETE ARES LTEE recherche les services d'un préposé junior à la comptabilité (administration). S'informer au 862, rue Foster, Waterloo, Qué. 10-3

CHEF CUISINIER demandé. Références exigées. S'adresser: Auberge de la Tourelle, Coaticook. Tél.: 849-5017 ou 849-9062. 7-6

CAMIONNEUR-LIVREUR pour livraison crème glacée, salaire et commission. Ecrire Boîte 6, La Tribune. 12-4

52 Hommes, femmes demandés

POUR COMPAGNIE établie à Sherbrooke. Bon salaire. Pour toutes informations, tél.: 562-2322 ou rendez-vous en personne au 824, Malouin, app. 1, R. Desruisseaux. 12-2

AVONS besoin de 3 hommes ou dames pour travailler à temps plein ou partiel, comme vendeurs. — 832-3462. 9-6

62 Education

COURS I.B.M

PROGRAMMATION, 1401, 360 poinçonneuses, vérificatrices. — Institut Data Processing de Québec Inc., 60, Gordon, Sherbrooke, 567-8181. 246-25

62 Education

SECRETARIAT

COURS d'ouvrage général de bureau et conversation anglaise, audio-vocale. 60, Gordon, Sherbrooke, 567-8181. 296-25

64 Personnel

REAL DENIS, hypnologue, cure de détente, d'amaigrissement, accouchement sans douleur, insomnie, dépression, peur, tic nerveux, tabac, alcoolisme. Sur rendez-vous seulement. Tél.: 567-4901, 837-2791, 1609, King Ouest. 299-25

66 Travail demandé

MENUISIER COMPETENT prendrait rénovations de toutes sortes. Heure ou contrat. Spécialité: réparations. — 562-9437. 297-24

PEINTRE-TAPISSIEUR compétent prendrait ouvrage contrat ou heure. Estimé gratuit. Tél : 567-1823. 12-2

70 Meubles à vendre

Une brillante idée . . .

Utilisez les Annonces Classées de La Tribune, à votre service pour un prix minime. Elles sont lues chaque jour par un grand nombre de personnes qui ont besoin de votre ancien ameublement.

Composez: 569-9501

FRECHETTE TV
RADIO et SERVICE
1348, rue DENAULT 562-5005

14050

Guy Martin,
gérant des ventes

AUTOS USAGEES

Nous avons à la disposition de notre clientèle un très beau choix de voitures usagées. Prix variant de $500 à $2,000. Ces voitures sont garanties à 100%.

SHERBROOKE AUTOMOBILES INC.

2835 ouest, rue King — Sherbrooke
Bur.: 569-9111 — Rés.: 562-3480

6827

ENTREPOT A LOUER

2,000 à 12,000 pi. car.

18 pi. hauteur — GICLEURS

6 portes de 12 pi. x 14 pi.

Possibilité d'aménagement de bureaux modernes — 569-2563

18981

TRUST ROYAL

COURTIERS EN IMMEUBLES

LA PLUS IMPORTANTE SOCIETE DE TRUST AU CANADA

Plusieurs propriétés et terrains vacants à vendre

Surveillez les détails dans les annonces classées

TRUST ROYAL – 25 NORD, WELLINGTON
569-9371

P. Durocher 567-3740 — E. Sutherland 567-3014 — J. P. Gingues 567-7225

17083

SPÉCIAL de la "VESTE ROUGE"

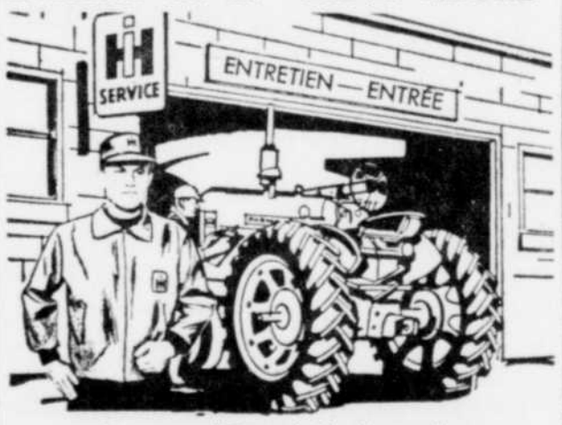

Une veste "Casual-Aire" gratuite et grosses économies sur l'entretien

Vous profitez de trois façons si vous faites faire l'entretien de votre tracteur chez nous maintenant —

1.—Il sera prêt pour tenir le délai établi pour les gros travaux qui approchent, avec pleine puissance et plein rendement.

2.—Vous économiserez sur le coût d'entretien car nous faisons un prix spécial pour les revisions faites en automne et en hiver.

3.—Vos réparations seront faites avec des outils de précision dans les mains de techniciens formés à l'usine IH. Seules des pièces IH d'origine seront employées pour remplacer les pièces à changer.

ET, EN PLUS, vous recevrez gratis, une veste "Casual-Aire" IH neuve avec casquette assortie. Nous vous en faisons cadeau. Téléphonez-nous aujourd'hui pour tous détails au sujet de cette offre généreuse.

Téléphonez-nous . . . Commandez Aujourd'hui l'Entretien de votre Tracteur !

IH GEO. DELISLE
LENNOXVILLE - QUE.

VENTE — SERVICE — PIECES

340, rue QUEEN — 569-9821
(Sur la route 5, entre Sherbrooke et Lennoxville)

LA COMMISSION SCOLAIRE REGIONALE DE L'ESTRIE,
740 OUEST, RUE GALT,
SHERBROOKE, (P.Q.).

APPEL D'OFFRES No. 15

La Commission scolaire régionale de l'Estrie recevra jusqu'à 16.00 heure, le 20 mars 1969, au 740 ouest, rue Galt, Sherbrooke, Québec, des offres pour la fourniture du matériel suivant:

EQUIPEMENT POUR ENTRETIEN D'IMMEUBLES.

Ces offres devront:

1 Etre préparées sur le formulaire fourni à cette fin par la Commission scolaire régionale de l'Estrie;
2 Etre accompagnées d'un bon de garantie ou d'un chèque visé, égal ou supérieur à 5% du montant total de l'offre incluant la taxe provinciale de 8%;
3 Etre remises sous l'enveloppe fournie à cette fin par la Commission (cette enveloppe devra être scellée).

Les soumissionnaires peuvent se procurer les cahiers descriptifs à compter du 3 mars 1969, à la Division des Approvisionnements de la Commission scolaire régionale de l'Estrie, 740 Ouest, rue Galt, Sherbrooke, Québec.

Les offres seront ouvertes à 16.00 heures, le 20 mars 1969, au bureau de la Commission scolaire régionale de l'Estrie, 740 ouest, rue Galt, Sherbrooke.

La Commission scolaire régionale de l'Estrie ne s'engage à accepter ni la plus basse, ni aucune des offres reçues et ouvertes; elle se réserve également le droit d'accepter toute soumission en tout ou en partie.

Le 4 mars 1969.

Gustave Lafontaine,
Secrétaire-trésorier.

19901 — 4 mars

BOEUF POUR CONGELATEUR
(Véritable prix du gros)
VOYEZ
LA CAVE AU BOEUF Enr.
621, King Est — Sherbrooke
André Beaulieu, prop.—562-2737

18287

LA TRIBUNE
NUMEROS DE TELEPHONE
Annonces commerciales, service du tirage et autres services,
569-9201
ANNONCES CLASSEES
569-9501
REDACTION
569-9184

ENCAN

Sur la ferme de Claude Maurice, 7e rang, dans le village de St-Claude (Richmond), samedi le 8 mars 1969 à 2 heures précises.

Seront vendus: bonnes vaches Holstein de choix (toutes claires de test fédéral, et dont plusieurs fraîches vêlées avec veaux et les autres devant mettre bas sous peu. Aussi 1 taureau Charolais de 11 mois (très bon reproducteur).

Ceci est un bon troupeau d'animaux laitiers.

Equipement: bassin réfrigérant John Wood d'une capacité de 33 bidons (comme neuf, avec seulement 8 mois d'usage); et 3 chaudières de trayeuse Surge.

Cause de l'encan: transfert dans l'élevage des porcs

Conditions: jusqu'à 4 mois de crédit sur billet avec endosseur à la satisfaction du vendeur. Intérêt de 8%.

Pour informations ou demande de crédit, s'adresser à l'encanteur.

Aussi à vendre: La ferme de 188 acres avec très bonnes bâtisses. Conditions faciles.

Jules Côté,
encanteur bilingue licencié,
1274, rue Sud, Cowansville, Qué.
Tél.: 263-0670 et 263-1434.

16917 — 4 5 mars

WILFRID GREGOIRE Inc.

Bois et matériaux de construction

Directement du FABRICANT AU CONSOMMATEUR

LA PATRIE : moulin à scie.
BOUL. BOURQUE : Grand magasin de matériaux de construction préfinis, tuiles, tapis et peintures C. I. L.

Spéciaux pour rénovation de sous-sols

Boul. BOURQUE—Tél.: 563-0220
Succursale à St-Félix de Kingsey
Tél.: 848-2304

18413

AUTRES ANNONCES CLASSEES

les MOTS CROISES de... LA TRIBUNE

No 228

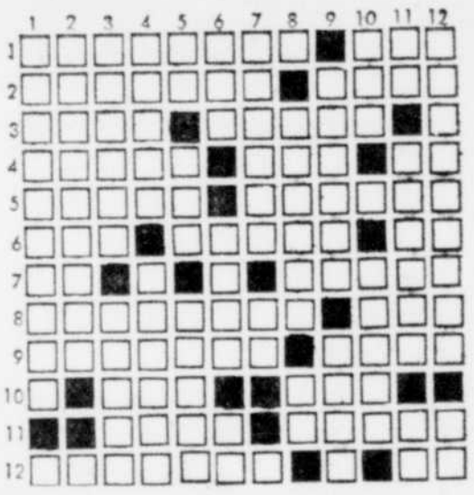

Horizontalement

1—Historien canadien français né à Rivière-Ouelle (1831-1904) — Pas beaucoup.
2—Firent quelque chose — Défunt.
3—Qui n'a rien dedans — Singe d'Amérique.
4—Singe à longs membres — Petit poème ancien — Article arabe.
5—Dieux anciens des Romains — Langue de terre.
6—Dans une formule liturgique — Idée directrice d'un article — Préfixe.
7—Voyelles — seul
8—Mouvement circulaire — Boisson française
9—Donne la liste détaillée — Refus russe
10—Poisson du St-Laurent — Petit logement
11—Petit Etat — Pointu
12—Brisent — Permet un choix restreint

Verticalement

1—Dont les manières sont plutôt brusques
2—Activité souvent révolutionnaire
3—Abasourdi — Tuyaux
4—Dangereuse au moment des récoltes — En aucun temps
5—Note — A ses démocraties particulières — Celle des hommes à l'Expo
6—Vieillesse — Abhorrer — Dans
7—Péninsule européenne — Direction
8—Fleur — Période inversée
9—Humides — Ville touristique française
10—Parasite du cuir chevelu — Poète latin ancien
11—Infinitif — Prénom — Grecque
12—D'une façon qui sert — Obtenu

SOLUTION 227

Horizontalement

1—CHAMPAGNEUR —
2—REVERIE — N — AM
3—EGERIE — NI — O
4—MENES — — — VRAI
5—AMI — — A — DROIT
6—ZOROASTRE — SE
7—IN — PITRERIES
8—EISENHOWER —
9—ECREME — NAGE
10—C — IE — EN — TIEN
11—AGEES — ET — TRI
12—PERSIL — US — EM

Verticalement

1—CREMAZIE — CAP
2—HEGEMONIE — GE
3—AVENIR — SCIER
4—MERE — OPEREES
5—PRIS — AINE — SI
6—AIE — ASTHME — L
7—GE — — — TROENE —
8—N — N — DREW — — TU
9—ENIVREMENT — S
10—U — — RO — IRAIT —
11—RA — AISE — GERE
12—MOITES — ENIM

TARZAN

LES ASTRONAUTES

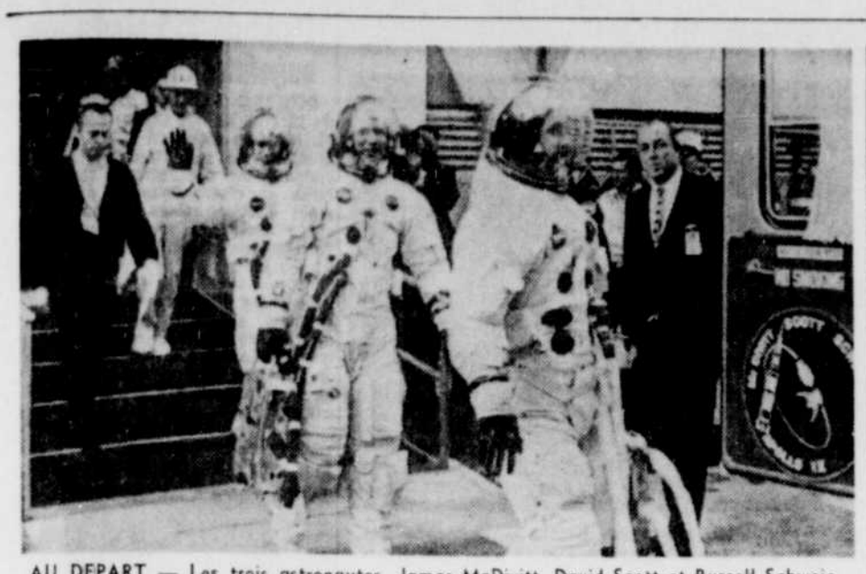

AU DEPART — Les trois astronautes, James McDivitt, David Scott et Russell Schweickart, se dirigent vers Apollo-9 quelques minutes avant le départ effectué, hier matin, au Cap Kennedy. *(Téléphoto PA)*

DEMANDE DE SOUMISSIONS :

Re: Achat et Installation d'un système de climatisation.

Le CEGEP de Sherbrooke demande des soumissions pour l'achat et l'installation d'un système de climatisation (Absorption 175 tonnes) dans le Pavillon no: 1, situé au 2965, Boul. Université, Sherbrooke.

1—Le Soumissionnaire peut se procurer les plans et devis en se présentant au bureau des soumissions déposées des endroits suivants:

a) Sherbrooke
b) Québec
c) Montréal
d) Granby

moyennant un dépôt en argent ou chèque visé au montant de $50.

2 — Avec sa soumission, l'entrepreneur devra ajouter un bon de garantie de soumission (bid bond) ou chèque visé et tiré sur une Banque à Charte Canadienne, payable au CEGEP de Sherbrooke, au montant de sept milles dollars ($7,000.)

3 — Un cautionnement d'exécuton (Performance Bond) au montant de 50% du montant du contrat garantissant la bonne exécution des travaux et le paiement des matériaux et de la main-d'oeuvre. Il ne sera tenu compte que des soumissions qui seront conformes au devis.

4 — Le propriétaire ne s'engage à occepter ni la plus basse ni aucune des soumissions reçues, ni à encourir aucune obligation ni aucuns frais d'aucune sorte envers le ou les soumissionnaires et dénie tout droit d'action à ce sujet.

5 — Les soumissions des entrepreneurs devront être déposées aux endroits ci-haut mentionnés au plus tard lundi le 24 mars 1969 à 2.00h p.m. et seront ouvertes au CEGEP de Sherbrooke, mardi le 25 mars 1969 à 2.00 p.m.

Les soumissionnaires pourront assister à l'ouverture des soumissions.
19209

Mort des suites d'une injection ?

SAN FRANCISCO (PA) — Un étudiant en médecine de l'Université de l'Oklahoma a déclaré lundi en cour que son père était mort dans un hôpital d'Ottawa, il y a sept ans et demi, peu après avoir reçu une injection de Lise Gartner Sicotte.

Peter Glusker témoignait devant une cour américaine au procès concernant le testament de son père, le Dr David Glusker, mort le 20 juillet 1961.

Mme Sicotte lui aurait déclaré qu'elle avait donné une injection au Dr Glusker. Peu après, le malade mourait d'une attaque cardiaque.

Procès

Peter Glusker a intenté un procès en cassation du testament de son père qui avait laissé à Mme Sicotte $2,000 en valeurs et une police d'assurance de l'armée américaine au montant de $10,000.

Le testament a servi de pièce à conviction à l'avocat de la poursuite, Me Ollie Marie-Victoire. Le document est daté du 18 juillet 1961, soit deux jours avant le décès de Dr Glusker.

Mme Sicotte, qui a témoigné vendredi, n'était pas en cour quand le fils du Dr Glusker a mentionné l'incident de la piqûre.

L'avocat de Mme Sicotte, Me John R. Smith, a déclaré que sa cliente avait dû s'absenter pour visiter ses enfants à New York. Elle devait être de retour avant la fin du procès.

Me Smith a soulevé une objection quand Peter Glusker a fait allusion à la piqûre. Ce témoignage, a ajouté l'avocat, est une insinuation soulevée dans le but de créer un doute sur le décès du Dr Glusker.

L'objection a été rejetée par le juge Oliver J. Carter qui a permis au demandeur de poursuivre son témoignage. Peter Glusker a admis qu'à l'époque, il n'avait pas considéré l'incident comme extraordinaire.

Mme Sicotte avait rencontré le Dr Glusker en 1947 à Mexico où son mari était attaché à l'ambassade au Canada. L'idylle s'était poursuivie pendant 10 ans, à travers trois pays: le Canada, les Etats-Unis et le Mexique.

CANADA COUR PROVINCIALE
PROVINCE DE QUEBEC
DISTRICT DE ST-FRANCOIS
No.: 12,024

Corporation municipale de la ville de Scotstown
demanderesse
—vs—
Philippe Beaudoin,
défendeur

AVIS PUBLIC

Seront vendus le 14 mars 1966, à 10 heures de l'avant midi, au domicile du défendeur, R. R. 1, Katevale, les effets saisis en cette cause:

1 mobilier de salon 3 morceaux.
1 téléviseur Westinghouse.
Condition: comptant.

Richard Morin, H. C. S.
Marcel Cloutier et Associés,
Huissiers,
895, Marillac, Tél.: 562-3276
Sherbrooke, Qué.
19918 — 4 mars

ENCAN

Pour la succession de feu Mme L. Swerler. La vente se tiendra dans la salle de l'Exposition d'Ayer's Cliff, Qué., samedi, le 8 mars 1969, à 9h. 30 a.m.

Seront vendus: congélateur-réfrigérateur Frigidaire, de luxe; cuisinière General Electric, 4 ronds; TV 21", RCA Victor; lessiveuse-sécheuse Hoover; wagonnette à thé en excellent état, il faut voir; table à panneaux en parfait état; petite table Duncan Phyfe à petits panneaux rabattants; table à pattes pivotantes; 4 fauteuils avec bras, fauteuil avec oreilles; fauteuil; bibliothèque à 4 sections; table ovale, de fantaisie; porte-livres; table de bibliothèque; supports; pupitre avec 3 tiroirs sur chaque côté, en excellent état; buffet en parfait état, avec 6 chaises; 3 chaises en rotin; plusieurs autres chaises; tapis oriental 9 x 12, Hicks, avec sous-tapis; tapis Wilton 9'x12', sans couture, avec sous-tapis; plusieurs autres tapis de dimensions variées; plusieurs carpettes; balayeuse Bissell; aspirateur Hoover; table de cuisine; commode antique; bureau; commode; paire de lits jumeaux complets; sommiers et matelas à ressorts; lit ¾, en métal, complet avec sommier, et matelas à ressorts Slumber King de Simmons; planche à repasser; plusieurs lampes sur pieds; machine à coudre Singer (portative), avec tous les accessoires; chaufferette électrique; 2 radios de table; panier à couture; panier en osier, pour la couture; fer à repasser vapeur sec, comme neuf; manne; escabeau de cuisine, aluminium; chaises de gazon, aluminium; poêle en fonte; petite vanité; petite commode antique; outils de foyer, en laiton, en parfait état; lampes de laiton; cloche en laiton; autres articles en laiton; quantité d'oreilles; quantité de literie telle que couvertures de laine, draps, confortables, couvertures de flanelle, couvre-pieds, taies d'oreillers, couvre-lits, etc; toile; serviettes de bain; couverture neuve, Ayers, avec garniture vieil or travaux de fantaisie; plusieurs malles, dont une neuve; caméra neuve, Brownie, avec éclair "Bull's Eye"; jumelles; petit pupitre; plusieurs gros vases; bol à roses; plusieurs cadres; miroirs; grand vase; plusieurs lampes de table; lampe à késosène; paire de chandeliers; 4 petites bouteilles vertes; décorations de Noël; ustensiles de cuisine; 2 théières électriques; poêlon électrique; congélateur à crème glacée; quantité de vaisselle; Limoges; 10 tasses et soucoupes; 10 assiettes à sandwiches; 2 assiettes à servir, "Fleurs de Lys"; gobelets; plusieurs pièces de verre blanc; service à dépecer; argenterie; 12 cuillères en argent Sterling; 16 fourchettes en argent Sterling; 6 cuillères en argent Sterling; service de vaisselle, 74 morceaux. Il y a plusieurs pièces d'antiquité dans cette vente. Notez bien que c'est une grande vente et que tout est propre et en bon état. Venez de bonne heure, car il y a une grande quantité d'articles. Lunch disponible. Condition: comptant.

Howard Standish, encanteur.
4 - 6 mars 19916

Décès

La Cie des frais funéraires des Cantons de l'Est, suc. Magog
Robert et Marc Brien, props
L. Ménard, gérant — Tél.: 843-3700

HAMEL: Les funérailles de Mme Vve Alphonse Hamel, née Clara Mailhot, demeurant 389 rue Ste-Catherine, décédée à l'âge de 81 ans, auront lieu mercredi le 5 mars. Le convoi funèbre quittera les salons Brien, 280 St-Patrice ouest à 9 h. 45 pour se rendre à l'église St-Patrice où le service sera chanté à 10 heures. Inhumation au cimetière du même endroit. 11-2

T. C. FRENCH
Sawyerville — Tél.: 889-2231

HUNT — Est décédé subitement à Sawyerville, Qué., samedi le premier mars 1969, à l'âge de 78 ans, Lloyd H. Hunt, époux de Lulia Hurd, et père de Bruce et Gordon. La dépouille mortelle est exposée au salon funéraire Sawyerville. Les funérailles auront lieu mardi le 4 mars, à 11 heures a.m. en l'église anglicane St. Phillip. — Pas de fleurs. Des dons seront acceptés pour le "Sherbrooke Hospital Memorial Fund". Inhumation au cimetière d'Eaton. Pour informations, tél.: 889-2231.

La Cie des frais funéraires des Cantons de l'Est, Robert et Marc Brien props. suc. Coaticook, Paul-Emile Vaillancourt gérant — Tél.: 849-3732

LARRIVEE: Les funérailles de M. Sergeus Larrivée, époux en premières noces de feu Alice Murcoux et en secondes noces de Délia Desindes, demeurant à 242 rue Child, décédé à l'âge de 85 ans, auront lieu jeudi, le 6 mars. Le convoi funèbre quittera les salons funéraires Brien 228 Child à 9 h. 45 pour se rendre à l'église St-Jean Evangéliste où le service sera chanté à 10 heures. Inhumation au cimetière de North Hatley. 12-2

Centre Funéraire Gérard Monfette Inc. Guy Monfette, gérant — Tél.: 562-2249
33, Bowen sud, Sherbrooke.

LESSARD — Est décédé subitement à l'âge de 54 ans, M. Armand Lessard, secrétaire du Club de Courses de Sherbrooke, époux de Auréa Dauphinais, demeurant 157, rue Windsor. Les funérailles auront lieu mercredi le 5 mars 1969. Le convoi funèbre quittera le Salon Funéraire Gérard Monfette Inc., 33, Bowen Sud, à 2h. 45 pour se rendre à l'église St-Sacrement où le service sera chanté à 3 heures. Inhumation au cimetière St-Michel. 12-2

DURANLEAU et JALBERT Limitée
François Fabi, prop. J.-M. Morin, gér.
202 Brook sud — Tél.: 562-5555

THIBAULT: Les funérailles de M. Fernand Thibault, époux de Rita Rancourt demeurant 1637 McCrae, décédé accidentellement à l'âge de 43 ans, auront lieu vendredi, le 7 mars. Le convoi funèbre quittera les salons funéraires Duranleau et Jalbert Ltée, 202 Brook sud pour se rendre à l'église St-Charles Garnier où le service sera chanté. Inhumation au cimetière St-Michel. L'heure des funérailles sera annoncée plus tard.

GERARD LAFRANCE
29, rue du Collège — Danville.

THIBAULT — Les funérailles de Mme Jude Thibault, née Rose Anna Champoux, mère de Mgr Clovis Thibault, Madeleine, Roger, Paul, Soeur Thérèse, Suzanne, Jean, Pharmacien à l'Hôpital St-Vincent de Sherbrooke, décédée à l'âge de 84 ans, auront lieu jeudi le 6 mars 1969. Le convoi funèbre quittera les salons funéraires Gérard Lafrance, 25, rue du Collège, Danville, à 2h. 45, pour se rendre à l'église Ste-Anne, où le service sera chanté à 3 heures. Inhumation au cimetière du même endroit. Fermeture du salon de 5 à 7 heures. 12-2

Personnalités

Par la PRESSE CANADIENNE

Wetzlar, Allemagne de l'Ouest—Guenther Leitz, 54 ans, co - propriétaire de la société Leitz spécialisé dans l'optique; à l'hôpital.

Damas — Le colonel Abdul Karim Jundi, chef de la police secrète syrienne; d'une balle à la tête.

Obsèques de Marius Barbeau, célèbre folkloriste québécois

OTTAWA (PC) — Les funérailles du Dr Marius Barbeau, le célèbre folkloriste, mort jeudi à l'âge de 85 ans, ont eu lieu lundi en l'église du Christ-Roi, à Ottawa.

Celui que l'on considérait comme le père du folklore canadien est décédé jeudi dernier à l'hôpital.

Depuis 1911, il était attaché au Musée national en qualité d'ethnologue. Après avoir pris sa retraite en 1948, le Dr Barbeau avait gardé son bureau au Musée pendant de nombreuses années. Tout récemment, il travaillait chez lui à traduire des notes sténographiées.

Recherches

Au cours de ses 50 années de longues et laborieuses recherches, il avait accumulé des trésors de connaissances sur les migrations asiatiques en Amérique du Nord.

Il avait fait de minutieuses recherches sur le folklore canadien-français et l'histoire des indiens, ainsi que leurs légendes et leur culture.

Il a donné au Musée une collection contenant 195 chansons folkloriques esquimaudes, 3,000 indiennes, quelque 7,000 canadiennes - françaises et près de 1,500 anglaises. Plusieurs d'entre elles sont encore sur des tubes sonores, telles qu'il les avait lui-même enregistrées avec son enregistreur Edison.

Il aimait à raconter l'histoire d'un homme de Gaspé qui lui avait chanté, de mémoire, 310 chansons.

Avec le produit de ses recherches, il a publié plus de 50 livres et au-delà de 200 articles de journaux. "J'aurais besoin de deux vies pour mettre de l'ordre dans les fruits de mes recherches", avait-il dit un jour au cours d'une interview.

M. O. Rancourt

LAC-MEGANTIC, (GD) — A l'hôpital St-Joseph de Lac-Mégantic est décédé le 23 février à l'âge de 53 ans M. Oram Rancourt.

Outre son épouse née Cécile Nadeau, il laisse pour pleurer sa perte ses soeurs: Mmes Annette Poulin, de Montréal; Rosaire Goupil (Yvette), de Welland, Ontario; ses frères et belles-soeurs: M. et Mmes Emile Rancourt, M. et Mme Olivier Rancourt, M. Delphis Rancourt, M. et Mme Fernand Rancourt, de Lac-Mégantic; ses beaux-frères et belles-soeurs: M. et Mme Georges Boutin, de St-Honoré de Shenley; M. et Mme Paul Nadeau, de Lawrence Harbor, N.J.; M. et Mme Gérard Nadeau, de Belleville, N.J.; Mlle Marie-Anne Nadeau, de St-Ephrem; MM. Lorenzo Poulin et Rosaire Goupil, de Welland; ses oncles et tantes: M. et Mme Ovila Rancourt, de Lac-Mégantic; Mme Albert Rancourt, de St-Samuel; MM. Odias Lachance et Elizée Lachance, de St-Samuel; M. Edgar Lachance, de Plymouth, N.H.; Mme Gustave Faucher, M. et Mme Albert Bégin, de Thetford Mines; Soeur Imelda Talbot, de Coleraine; M. et Mme Edmond Chabot, de Waterbury, Conn.; de même que de nombreux neveux et nièces.

M. Adélard Breton

SHERBROOKE — En l'église Ste-Jeanne d'Arc ont eu lieu les funérailles de M. Adélard Breton, décédé à l'hôpital d'Youville, à l'âge de 66 ans, après de nombreuses années de maladie.

Une vingtaine de chantres venant de toutes les parties de la ville se sont réunis sous l'habil direction de M. John Codère, pour rendre un dernier hommage à M. Breton qui avait été maître de chapelle de cette paroisse pendant plus de 30 ans. Mme Rosaire Grenier accompagnait à l'orgue cet ensemble vocal. Un ami de la famille le Rev. Père Giovani Leclerc M.S.C. officiait le service assisté de M. l'abbé Malouin, vicaire de la paroisse. Etaient présents, M. le curé Tremblay, Mgr Joseph Veilleux P.D., M. l'abbé Alexandre Letendre, de la paroisse Ste-Famille et quelques autres.

M. Breton laisse dans le deuil ses quatre enfants: Mme J.-Claude Dussault (Rita), Lucille, André et Benoit, ses deux bru et son gendre, sept petits-enfants: Dominique, Mario, Brigitte, Carole, Pascale, Yannick Breton et Nathalie Dussault; sa mère âgée de 85 ans de l'hôpital d'Youville, cinq frères: Henry, Arthur, Eugène, Léo-Paul, de Sherbrooke et Gérard, d'Augusta, Maine et leurs épouses, six soeurs: Mme Léonard Dutil (Rébecca), Mme Amédée Garand (Yvonne), Mme Albert Grenier (Marie-Anne), Mme Albert Desmarais (Marie-Alice), Mme Dollard Auger (Eva), et Jeannette. Il laisse également de nombreux autres parents et amis, neveux et nièces.

Décès du frère de M. Jean Lesage

QUEBEC (PC) — M. Henri Lesage, frère du chef de l'opposition à l'Assemblée nationale, M. Jean Lesage, est décédé subitement à Québec, lundi matin, à l'âge de 55 ans.

Il a expiré après avoir été transporté d'urgence dans un hôpital de la capitale.

Le défunt était avantageusement connu dans le monde de l'éducation. Il était à l'emploi de la Commission des écoles catholiques de Québec depuis plusieurs années.

M. Henri Lesage avait joué un rôle de premier plan dans la réforme de l'enseignement dans la région de Québec.

VOTRE horoscope...

Mercredi, le 5 mars 1969

21 mars au 19 avril (Le Bélier) Le début de la journée sera difficile; vous serez probablement dérangé dans l'accomplissement de vos besognes de routine. Vous connaîtrez cependant d'agréables compensations dans la soirée.

20 avril au 20 mai (Le Taureau) Si vous avez à faire un déplacement, soyez prudent; il vaudrait mieux attendre un moment plus propice. La soirée pourrait être délicieuse.

21 mai au 21 juin (Les Gémeaux) Ne vous inquiétez pas si vos relations avec vos proches sont empreintes d'une certaine nervosité ce matin. Quelque chose, cependant, se termine sur une note agréable.

22 juin au 21 juillet (Le Cancer) Si un ami fait appel à votre générosité, ne le décevez pas. Vous êtes exposé à vous charger de plus de travail que vous ne pouvez en faire.

22 juillet au 21 août (Le Lion) Vous n'aurez aucune difficulté à vaincre les obstacles qui se trouveront sur votre route. Ne vous laissez pas influencer par un procédé douteux.

22 août au 22 septembre (La Vierge) Aujourd'hui, vous apprécierez davantage les occasions qui vous seront offertes et vous participerez plus activement aux préoccupations de vos proches.

23 septembre au 21 octobre (La Balance) Votre planète vous aide à adopter un point de vue plus réaliste dans l'élaboration de vos projets. Vous avez une belle impression de liberté.

22 octobre au 21 novembre (Le Scorpion) Ce sera une très bonne journée si vous savez écouter et voir ce qui se passe autour de vous. Vous obtiendrez d'excellents résultats si vous collaborez avec votre partenaire.

22 novembre au 21 décembre (Le Sagittaire) Vos proches n'approuvent pas votre désir de changer quelque chose dans votre existence. Vous pouvez avancer du bon pied.

22 décembre au 20 janvier (Le Capricorne) De bonnes influences se manifestent dans votre vie familiale; vous êtes en mesure de faire apprécier vos qualités par votre entourage.

21 janvier au 19 février (Le Verseau) Les discussions que vous aurez avec une personne de votre entourage peuvent vous amener à voir les choses d'une toute autre façon.

20 février au 20 mars (Les Poissons) Vous pouvez éprouver des difficultés à imposer votre point de vue. Vous aurez à faire preuve de calme et de bonne volonté pour maintenir la paix dans votre milieu.

Si c'est aujourd'hui votre anniversaire

Vous êtes de tempérament dynamique, spontané, entreprenant et enthousiaste. Vous aimez le mouvement et il vous faut de l'activité. De par la vivacité de votre tempérament combatif, vous êtes porté à des exagérations et à des innovations heureuses. Plusieurs déboires et une grande réussite marqueront votre vie.

ATTENTION
PRODUCTEURS DE LAIT
Ne soyez pas pris au dépourvu !
C'est le temps d'acheter votre
REFROIDISSEUR A LAIT DE LAVAL
Afin de vous assurer la livraison à temps vu la grande demande qui existera au printemps.

Passez au Vrac
avec un
DE LAVAL

Si vous adoptez le vrac - De Laval a le refroidisseur qu'il vous faut.... une grandeur pous vos besoins, un modèle à votre goût et un prix à votre convenance.

Pour votre refroidissement en vrac, ne vous installez pas à l'ancienne manière. Laissez-nous vous montrer ce qu'il y a de mieux.

Modèle avec unité à même
Tout en acier Inoxydable

Plan d'achat facile

Aussi disponibles plusieurs "vrac" usagés de différentes dimensions à prix spéciaux.

GEO. DELISLE LENNOXVILLE - QUE.
Dépositaire International Harvester
Léo Simard, gérant des ventes
340, rue Queen — LENNOXVILLE — Tél.: 569-9821
19813

EXCELLENTS BUREAUX A LOUER
Edifice Central — 31 ouest, rue King, Sherbrooke.
Jusqu'à 5,000 pieds
Au centre des affaires à Sherbrooke. Services d'ascenseur automatique, air climatisé, etc. Espaces de choix.
S'adresser au
Bureau du Sénateur Paul Desruisseaux,
Edifice de la R.T.S. 3330 ouest, rue King — Tél.: 569-9331
Après les heures de bureau, téléphoner 563-3177 ou 562-6281.
4256

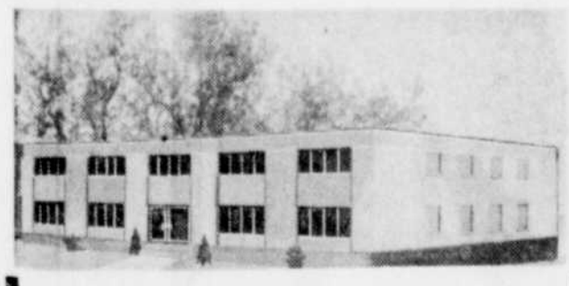

EDIFICE COMMERCIAL et à BUREAUX A LOUER
4509, BOULEVARD BOURQUE

Cet édifice ultra moderne en plus d'être avantageusement situé aux limites de la ville et d'être muni de toutes les commodités désirables, offre aux locataires un loyer modique.

— Climatisation, ventilation.
— Service de cloisonnement et de décoration et prises de courant électriques et de téléphone répondant à vos besoins.
— Cloisons insonorisées où nécessaires.
— Situé à 1200 pieds des limites de la ville.
— Occupation le 1er mai.
— Entièrement à l'épreuve du feu.
— Vaste stationnement.
— Possibilités d'entreposage au sous-sol.
— Conditions spéciales de location avant le 1er mai.

Pour renseignements, signalez:
le jour : 567-8985 — le soir: 562-3737
19178

TROUVEZ LE **MOT-PERDU** et

GAGNEZ des PRIX

TOUTE LA FAMILLE JOUE ... TOUTE LA FAMILLE GAGNE !

COMMENT PARTICIPER AU CONCOURS :

Chaque jour, trouvez le nom caché dans la grille. A la fin de la semaine, vous nous faites parvenir quatre grilles complétées, parmi les six publiées du lundi au samedi. Les prix seront attribués par tirage au sort parmi les bonnes réponses. Ce tirage aura lieu le jeudi suivant et les noms des gagnants seront publiés le samedi. Adressez vos réponses à MOT-PERDU, Casier 116, Sherbrooke, Qué. Les employés de Regent Importing et de La Tribune, ainsi que leurs familles, ne sont pas éligibles à ce concours.

N. B. — N'oubliez pas d'inclure les quatre grilles pour lesquelles vous donnez les réponses.

Le tirage aura lieu le 13 mars, parmi les réponses des grilles publiées du 3 au 8 mars.

PRIX A GAGNER SEMAINE DU 3 AU 8 MARS

—3 aspirateurs électriques portatifs de marque Régina.
Modèle 70CE; fabrication canadienne; valeur de $37.95 chacun.

—1 mixette portative; modèle 500; valeur de $19.95.

N.B. — Ces cadeaux étant emballés à l'avance, ils ne sont pas échangeables.

GRILLE DU NO. 252 — 8 lettres cachées

	1	2	3	4	5	6	7	8	9	10	11	12	13	14	15
1	A	E	L	L	E	V	U	O	N	O	U	E	R	P	A
2	T	D	U	S	S	O	B	O	A	S	O	T	R	A	C
3	R	E	V	E	R	O	I	S	T	R	O	U	E	R	M
4	E	T	R	U	O	T	I	O	U	O	A	O	T	T	C
5	T	N	E	I	A	R	E	N	R	U	O	T	R	I	N
6	T	R	O	M	S	A	E	N	E	T	N	R	E	R	O
7	O	F	R	R	E	V	R	E	L	E	D	A	S	C	R
8	R	O	P	I	C	E	T	R	L	S	I	P	O	R	T
9	F	R	E	D	A	R	I	B	E	C	N	O	M	O	R
10	O	M	R	N	R	S	A	L	M	A	E	R	U	M	O
11	R	A	E	A	I	E	R	A	E	L	S	T	R	A	N
12	M	T	U	R	R	R	A	G	N	E	E	I	E	N	E
13	E	I	L	G	U	I	P	U	T	S	L	O	S	C	I
14	S	O	A	P	O	M	M	E	S	P	A	N	I	E	R
15	E	N	S	E	C	I	F	I	R	C	A	S	S	E	R

Agréable
âpre
âtre

Blague
boas
bossu

Casser
courir

Escale
êtres

Formation *
formes
frotter

Grandir

Mort
mûres

Naturellement
nouer
nouvelle

Ondines

Panier
paraître
partir
partout
père
pommes
port
portions

Races
rate
rêver
rien
rois
romance
routes

Sacrifices
saluer
sonner

Tourneraient
tourte
toutes
trac
traverser
tronc
trône
trouer

SPECIAUX 10e ANNIVERSAIRE

PROJECTEUR "RAYNOX"
combiné "Super 8" et "8 mm Rég.". Marche avant et arrière, lentille Zoom. Vitesse variable. Le prix de liste de ce projecteur est de $129.95
SPECIAL 89.95

Fer à vapeur, General Electric	12.95
Grille-pain, General Electric	17.95
Rasoir électrique "Lady Caprice" de Schick,	11.49
Briquets "Bentley" — escompte de	20%
Magnétophone à cassettes	33.95
Film Polaroid, type 107	2.39
Film Polaroid, type 108	4.99
Film Polaroid, pour Swinger #20	1.99

Comme toujours, notre politique est de vous offrir des produits de la plus haute qualité, des marques renommées . . . aux meilleurs prix sur le marché.

De 53.95
MACHINES A ECRIRE

Modèle	Liste	Spécial
895	$99.95	$79.95
900	$139.95	$106.95
888	89.95	$67.95
11	69.95	$53.95
22	76.95	$57.95
33	84.95	$63.95

FLASHCUBES
NOUVEAUX BAS PRIX
1.38 2.40 REG.

AMPOULES	
ag1b	1.39
m-2	1.49

FILMS SUPER 8

Kodachrome II	4.49
Ektachrome II	3.79

UTILISEZ VOTRE CARTE DE CREDIT. CHARGEX

REGENT IMPORTING
"Le centre du cadeau et du transistor"
102, Wellington Nord, Sherbrooke.
12475

Guerre des nerfs à Berlin-Ouest

BONN (AFP) — L'élection du troisième président de la République fédérale se tiendra donc finalement à Berlin-Ouest mercredi dans une atmosphère de tension diplomatique entre l'Est et l'Ouest.

Pour les observateurs, c'est un résultat un peu étonnant quand on considère que l'équipe Kiesinger-Brandt a pris le pouvoir en décembre 1966, à Bonn, en inscrivant la détente avec l'Est sur ses drapeaux. Elle a d'autre part multiplié, au cours des deux dernières années, les gestes d'apaisement à l'égard de l'URSS et les propositions de coexistence pacifique à l'intention de Berlin-Est.

Autour de l'ancienne capitale du Reich, la guerre des nerfs bat cependant son plein. Les ingrédients habituels des épreuves de force sont réunis: manoeuvres militaires russes et est-allemandes autour de Berlin, patrouilles américaines, anglaises et françaises renforcées sur l'autoroute qui, sur 100 milles à travers l'Allemagne communiste, relie Berlin à l'Ouest. La menace d'un mini-blocus est-allemand pèse sur les voies d'accès terrestres. Les liaisons, sont en outre contestées par l'URSS dès lors qu'elles servent à acheminer à Berlin-Ouest les 1,036 membres de l'assemblée fédérale chargée d'élire le successeur de M. Heinrich Luebke.

Jusqu'à présent, toutefois, aucun incident n'a été signalé dans les trois corridors aériens Hambourg-Berlin, Hanovre-Berlin et Francfort-Berlin.

— ANNONCE —

Plan d'amaigrissement Recette à domicile

Il est facile de perdre rapidement, chez soi, des livres de graisse disgracieuse! Etablissez vous-même ce plan de recette. C'est très facile—et c'est peu coûteux. Allez simplement chez votre pharmacien et demandez quatre onces de Concentré Naran. Versez ceci dans une bouteille d'une chopine et ajoutez assez de jus de pamplemousse pour la remplir. Prenez-en deux cuillerées à soupe par jour, selon le besoin, et suivez le plan Naran.

Si votre premier achat ne vous montre pas un moyen simple et facile de perdre la graisse superflue et ne vous aide pas à retrouver la sveltesse de votre ligne; si les livres et les pouces réduisibles de graisse superflue ne disparaissent pas du cou, du menton, des bras, de la poitrine, de l'abdomen, des hanches, des mollets et des chevilles, retournez simplement le flacon vide pour vous faire rembourser. Suivez cette méthode facile recommandée par les nombreuses personnes qui ont essayé ce plan et retrouvez votre ligne. Notez comme le gonflement disparaîtra vite—combien vous vous sentirez mieux. Plus alerte, plus active et d'apparence plus jeune.

Pour qui l'arrêt ?

La population de Rivers, dans l'ouest du Manitoba, n'a guère besoin d'automobile depuis qu'il est tombé plus de 30 pouces de neige. Actuellement, cet arrêt n'est plus d'aucune utilité . . . (Téléphoto PA)

Chute de 175 pieds: engelures et coupure

QUEBEC (PC)—Un garçonnet de 12 ans, Robert Clark, fils de M. et Mme Edouard Clark, de Québec, se remettait hier à l'hôpital de nombreuses engelures et d'une coupure à la main qu'il a subies dimanche après avoir fait une chute de 175 pieds, près des chutes Montmorency.

Le jeune garçon et trois compagnons s'étaient rendus, dimanche après-midi, explorer le haut de la falaise, du côté est des chutes Montmorency, lorsqu'il est tombé, à l'insu de ses camarades.

Hypnologue

M. CLAUDE VERONNEAU

L'hypnose et la détente enlèvent nervosité, dépression, insomnie, embonpoint, cigarettes, alcoolisme, anxiété, obsession, peur, complexe, lit mouillé.

Sur rendez-vous seulement

567-6643

Bureau: 1084, King ouest, Sherbrooke*

19465

Un collaborateur du Parti nationaliste chrétien accusé de tentative de fraude

QUEBEC (PC) — M. Etienne Blanchet, 30 ans de Charlesbourg, un collaborateur du Parti nationaliste chrétien, a nié sa culpabilité, lundi matin, en Cour des sessions de la paix, de Québec, à une accusation de tentative de fraude au montant de $200,000 aux dépens de l'épouse du ministre fédéral des postes, M. Eric Kierans.

M. Blanchet, qui se dit sans emploi mais qui est occasionnellement chauffeur du chef du PNC, M. Léo Tremblay, est accusé, selon l'article 323 du code criminel, d'avoir tenté de frustrer Mme Kierans, vendredi dernier, par la "supercherie, le mensonge et autres moyens dolosifs".

L'accusé aurait offert à l'épouse du ministre des Postes 28 toiles de la collection Duplessis, volées au Musée du Québec en 1965.

Il a été appréhendé à la maison de Mme Kierans vendredi alors qu'il tentait, pour la quatrième fois, de lui vendre des toiles volées.

Emeute à Sir George Williams

Deux policiers auraient failli rester dans le feu

MONTREAL (PC) — Un officier de police a déclaré, hier, en Cour, que deux policiers étaient venus près de perdre la vie lors de l'incendie allumé par des émeutiers, qui ont causé des dégâts évalués à $2 millions à l'université Sir George Williams le mois dernier.

L'inspecteur Jacques Saulnier a déclaré qu'il participait aux opérations de sauvetage durant l'incendie qui avait éclaté au neuvième étage de l'édifice Hall quand il a découvert deux policiers qui avaient été suffoqués par la fumée.

"Ils pouvaient difficilement bouger et ils n'étaient certainement pas en condition pour quitter les lieux par eux-mêmes.

"S'il s'était passé encore quelques minutes avant que nous les trouvions, nous aurions pu les sortir de là mais ils n'auraient pas été vivants".

Propre vie

"J'ai craint pour ma propre vie à certains moments".

L'inspecteur Saulnier témoignait alors à l'enquête préliminaire de Kennedy J. Frederick, 29 ans, de la Grenade, une île des Caraïbes le premier des 87 adultes à comparaître sous des accusations de conspiration pour provoquer un incendie et causer des dommages à la propriété.

Les étudiants et leurs sympathisants avaient occupé le 29 janvier le centre d'informatique de l'université situé au neuvième étage afin de protester contre la formation d'un comité universitaire chargé d'enquêter sur les accusations de racisme portées par six étudiants noirs contre un assistant professeur de biologie.

Haches

Une occupation pacifique de deux semaines s'est transformée en manifestation violente le 11 février alors que l'équipement du centre d'informatique a été démoli au moyen de haches et que des incendies ont été allumés dans l'édifice avant que l'escouade anti-émeute ne parvienne à franchir les barricades élevées par les occupants au moyen de pièces du mobilier.

L'inspecteur Saulnier a dit qu'il était arrivé sur les lieux peu après 5 h. le matin du 11 février.

Lui et une douzaine de ses hommes furent arrêtés par les étudiants qui les accueillirent avec une volée de projectiles, dont des bouteilles et des morceaux de meubles brisés.

"Ils avaient également un boyau d'arrosage contre l'incendie avec lequel ils nous visèrent du corridor menant au centre d'informatique."

La porte du centre d'informatique n'avait pas encore été barricadée à ce moment-là et deux de ses hommes furent blessés lorsqu'atteints par des bouteilles.

L'enquête de Frederick, maintenant dans sa huitième journée, avait été ajournée vendredi après que l'accusé se fut plaint d'étourdissement.

Confiez-nous votre réception de noces

Nous prendrons soin de tous les détails

VASTE SALLE

entièrement rénovée récemment, pouvant loger plus de 250 convives, et personnel d'expérience qui saura rendre votre réunion plus agréable.

HOTEL UNION

RUE KING OUEST, SHERBROOKE

Pour réservations, signalez: 569-3621

et demandez Gilles Cloutier, gérant.

19367

Oyez! Oyez! Avis à tous les employeurs.

Le ministère de la Main-d'oeuvre et de l'Immigration du Canada a mis au point une grande variété de programmes qui permettront de mieux utiliser la main-d'oeuvre afin que les ressources humaines du Canada puissent satisfaire aux besoins de notre économie. Plusieurs de ces programmes ont été spécialement conçus pour aider les employeurs à s'adapter aux changements technologiques et économiques.

Les services que mettent à la disposition des employeurs les centres de main-d'oeuvre du Canada sont entre autres: ☐ANALYSE DU MARCHÉ DU TRAVAIL—le ministère reçoit, analyse et distribue des renseignements à jour sur les exigences du marché du travail des points de vue géographique, professionnel et industriel. Il prépare également des prévisions de l'emploi, des profils de la main-d'oeuvre, ainsi que des rapports régionaux sur les conditions de la main-d'oeuvre. ☐LA MOBILITÉ DE LA MAIN-D'OEUVRE—Pour aider les ouvriers à aller vers les régions où l'on demande de la main-d'oeuvre, ce programme leur fournit les moyens d'aller se renseigner, se former ou même de déménager. ☐FORMATION DANS L'INDUSTRIE—ce service est à la disposition des employeurs qui veulent établir des programmes de recyclage à plein temps ou à temps partiel pourvu qu'ils désirent former leurs employés à des tâches utiles aux employeurs, mais aussi transférables lorsque l'employé change de travail. ☐SERVICE D'ADAPTATION DE LA MAIN-D'OEUVRE—spécialement conçu pour résoudre des problèmes d'adaptation provenant des dislocations de la main-d'oeuvre. Ce service peut réunir, pour consultations, la main-d'oeuvre et les patrons. Il fournit une assistance technique ou financière aux patrons comme aux ouvriers et les conseille dans l'élaboration de solutions constructives. ☐PERFECTIONNEMENT DE LA MAIN-D'OEUVRE—Ce service aide les employeurs à trouver la main-d'oeuvre dont ils ont besoin par suite de changements techniques ou de projets d'expansion.

Pour plus de renseignements au sujet de ces services et de bien d'autres qui sont à la disposition des employeurs, veuillez communiquer avec le Centre local de main-d'oeuvre du Canada.

Et vous pensiez que nous n'avions qu'un service de placement à vous offrir!

Centre de main-d'oeuvre du Canada

299, rue Olivier, Sherbrooke, Qué.
Tél.: 569-7421

Ministère de la Main-d'oeuvre et de l'Immigration
Hon. Allan J. MacEachen, ministre

AIR CANADA VOUS INVITE À LONDRES. Chaque jour ce printemps et cet été, Air Canada avec BOAC fait le voyage Montréal-Londres sans escale. De plus, Air Canada vous offre des tarifs économiques, des plans budgétaires, des voyages organisés. Allez-y. Air Canada vous y invite. Et nous partirons ensemble le jour qui vous plaira. Consultez votre agent de voyage ou appelez 569-9679

AIR CANADA

MONTRÉAL — LONDRES

Pour aussi peu que $234. *

Air Canada se rend tous les jours à Londres...pays des chapeaux melons et bottes de cuir.

*Tarif en vigueur le 1er mai 1969, sujet à approbation du gouvernement.
Tarif d'excursion 14-21 jours, aller-retour classe économique, applicable aux membres d'un groupe de 15 personnes ou plus qui achètent un circuit d'au moins $78.

La vogue est aux motifs

FLORAL

chez J.M. Nault

vous pouvez vous procurer toutes les variétés de tissus nouveaux.

Ils sont arrivés et étalés pour celles qui confectionnent leurs robes, costumes, manteaux, etc.

L'

le plus grand choix de matériel à la verge c'est chez

J.M. Nault Ltée

voisin de l'Hôtel Sherbrooke rue King ouest

C—18993