

L'ARDOISE

LE BULLETIN D'INFORMATION DE LA COMMISSION SCOLAIRE DU PAYS-DES-BLEUETS

Des souvenirs de la rencontre du Premier ministre du Canada et des élèves de Mgr Bluteau.

En plus de recevoir la caravane du Grand défi Pierre Lavoie, les élèves de l'école primaire Mgr Bluteau ont eu l'unique chance de rencontrer M. Stephen Harper à l'occasion de son passage à Saint-Félicien, le 14 mai dernier. Le Premier ministre du Canada était accompagné, pour l'occasion, de ses ministres Jean-Pierre Blackburn et Denis Lebel, également député de notre comté.

DANS CE NUMÉRO :

35 ANS DE SERVICE ET +	2
ILS SE DÉMARQUENT	3
VOTRE GÉNÉROSITÉ	6
DES NOUVELLES DU CONSEIL	8
LA VISITE DE MARIANNE ST-GELAIS	9
PLACE À LA RELÈVE	10
ÇA S'EST PASSÉ ICI.	12
EN DIRECT DE VOS CFP	16
DU TALENT À REVENDRE	17
LES SUBTILITÉS DE LA LANGUE FRANÇAISE	19
INFO-TOXICO	20
VOUS CONNAISSEZ-VOUS?	21



Les photos sont une grâce du Cabinet du Premier ministre





Plusieurs hommes et femmes consacrent leur vie professionnelle à l'éducation. À la fin juin, certains de nos collègues célébreront plus de 35 ans de service, voire même 40 ans. Soulignons la richesse et l'expérience inestimable et la loyauté de ces hommes et femmes de passion.

35 ans



Marcel Bérher, enseignant
École Sainte-Marie

35 ans



Ginette Naud
Aide générale cuisine, Cité étudiante

35 ans



Lilly Harvey, secrétaire
École Benoît-Duhamel

35 ans



Doris Asselin, secrétaire
École Benoît-Duhamel

35 ans



Rita Robert
Enseignante, École Sainte-Thérèse

35 ans



Denyse Vallée, agente de bureau
Polyvalente des Quatre-Vents

35 ans



Gaétane Bussièrès
Aide générale cuisine, PQV

36 ans



Louiselle Tremblay
École Sainte-Thérèse

36 ans



Joanne O'Brien, enseignante
École Mgr Bluteau

36 ans



Alain Côté, enseignant
École Notre-Dame

37 ans



Jeanne-Mance Gauthier
Polyvalente des Quatre-Vents

37 ans



Colette Bouchard, agente de bureau
Polyvalente des Quatre-Vents

37 ans



Monique Robert, secrétaire
École Carrefour étudiant

39 ans



Léandre Boisclair
Polyvalente de Normandin

40 ans



Nicole Bouchard, enseignante
École Hébert

41 ans



Thérèse Côté, enseignante
École Saint-Lucien



La réussite a plus d'un visage! Par leur implication et leur détermination à l'intérieur ou en dehors de leurs activités académiques ou professionnelles, des élèves et des membres du personnel de la Commission scolaire du Pays-des-Bleuets s'illustrent.

Que ce soit au plan local, régional, provincial et parfois même canadien, leurs réussites méritent d'être soulignées!

Alain CÔTÉ



Lorsque vous écouterez le film *Lance et compte* inspiré de la populaire série télévisée, portez une attention particulière à l'homme derrière le banc des Pingouins. Il se pourrait que vous reconnaissiez l'enseignant de l'école Notre-Dame qui incarne l'entraîneur de l'équipe adverse.

Parmi les joueurs de l'équipe adverse, Frédéric Beaupré est aussi du nombre des figurants.

Nathalie PLANTE



Cette élève du centre Le Parcours s'est vu remettre une bourse de 1 250 \$ lors du congrès de l'ADIGECS au mois de mai dernier.

Ces bourses sont offertes annuellement à des adultes en formation, dans le but de reconnaître leur excellence scolaire et leur apport à leur milieu ainsi que de les inciter à poursuivre leurs études en formation professionnelle ou au niveau collégial.

Les AIGLES



L'équipe de cheerleading de la Cité étudiante, Les Aigles, sont les nouveaux champions canadiens de la catégorie senior open COED niveau 4. Menés par Myriam Lebel qui est assistée de Kim Girard, la formation robervaloise en a mis plein la vue aux juges lors de leur passage au Championnat canadien de cheerleading, qui s'est tenu à Montréal, à la fin mai. C'est avec fierté que Les Aigles ont ramené à Roberval le titre canadien. L'équipe juvénile a réussi à se démarquer parmi les 137 formations de la compétition. Cette victoire s'ajoute à la 2^e place obtenue au provincial par l'équipe cadette.

Martine SAVARD



Le concours *Chapeau, les filles!* récompense celles qui osent sortir des sentiers battus. Martine Savard, une élève du DEP en Soudage-montage offert par le CFP Dolbeau-Mistassini figure parmi les lauréates régionales. Celle qui a effectué un retour aux études afin de réaliser son rêve professionnel a couché sur papier son cheminement. Touchant, son texte a été apprécié des membres du jury.

Marc-Antoine LAMBERT



Marc-Antoine Lambert de Dolbeau-Mistassini, est l'un des quatre membres de l'équipe du Québec pour la prochaine saison télévisée de l'émission *Génies en herbe L'Aventure*, de Radio-Canada. Il a été sélectionné parmi les quatre meilleurs de la province à une série de tests de connaissances générales de haut niveau. La Polyvalente Jean-Dolbeau comptait trois de ses élèves à la ligne de départ. Outre Marc-Antoine, on retrouvait Anne Voyer et Élie Tremblay.

Samuel PARENT



Cet élève de troisième cycle de Saint-Prime s'est classé premier lors de l'étape régionale de la Dictée PGL, ce qui lui a offert un laissez-passer pour l'épreuve provinciale.

Aux dires de sa directrice d'école, Nicole Bilodeau, Samuel est un élève studieux et apprécié de tous.



Sylvain LAVOIE



Sylvain Lavoie de Saint-Eugène, atteint de paralysie cérébrale, lançait son livre autobiographique *Approvoisons la différence, l'histoire du p'tit cœur*, un livre de près de 80 pages.

Cet élève du CÉA Le Parcours, a été guidé par Christiane Dufour, tout au long de son processus d'écriture. En mai, il a participé au Salon du livre du Grand Sudbury.

Rénald BEAUCHESNE



Rénald Beauchesne reçoit l'Ordre du mérite - décoration administrative. L'Ordre du mérite de la FCSQ honore les citoyens qui ont contribué de façon spéciale à l'avancement de l'éducation et particulièrement à la promotion et au progrès des commissions scolaires. La médaille de bronze est décernée à une personne ayant œuvré au service d'une commission scolaire et qui a su mettre en œuvre des activités ou programmes qui ont favorisé la réussite des jeunes.

Enseignantes de français ESDC



L'Association canadienne d'éducation de la langue française décerne un certificat de bronze « ACTIFS ET FIERES » à l'École secondaire Des Chutes. Ce prix reconnaît la promotion de la langue française dans le milieu scolaire. Cet honneur est perçu par l'école, et particulièrement, par son équipe d'enseignantes de français comme une belle reconnaissance et un encouragement à poursuivre les diverses activités de promotion.

Martin DUMAIS



Connaissez-vous l'occupation secrète de ce psychoéducateur du secteur de Normandin? Depuis presque deux ans, il anime, avec sa conjointe, les cours de préparation au baptême.

Ces cours offerts aux parents qui baptisent leurs enfants à Albanel, rejoignent ses valeurs. L'implication est venue à la suite du baptême de son dernier enfant, Samuel.

Nathalie FORTIN



Cette travailleuse sociale de l'École secondaire Des Chutes, a reçu le prix provincial « Une pratique remarquable » décerné par le Comité québécois pour les jeunes en difficulté de comportement. L'objectif du prix est de reconnaître les efforts des intervenants œuvrant auprès d'élèves présentant des difficultés de comportement, d'encourager et de récompenser leur professionnalisme et leur implication dans la mise en place de stratégies éducatives favorisant l'acquisition d'habiletés sociales et d'attitudes pro sociales.

Alexandre VOISINE & Samuel BESSON



Après avoir été couronnés grands gagnants de la région, Alexandre Voisine (5^e année à l'École Sacré-Cœur) et Samuel Besson (2^e secondaire à l'École secondaire Des Chutes) ont respectivement, dans leur catégorie, remporté la 2^e position lors de la finale provinciale.

École secondaire Des Chutes

Couronnée « L'école secondaire ayant le plus contribué au développement des activités physiques et sportives dans son milieu », à l'échelle régionale, l'École secondaire Des Chutes a obtenu les mêmes honneurs par la Fédération provinciale. Le travail quotidien des adultes auprès des jeunes, le fait qu'une petite école de premier cycle, loin des grands centres, réussisse à faire performer ses jeunes athlètes dans diverses disciplines au plan régional et provincial, l'investissement financier pour l'aménagement d'un parc sportif de grande qualité et la mise sur pied d'équipes élites, le haut taux de participation des jeunes aux diverses activités sportives proposées ont retenu l'attention des juges.

France CÔTÉ



Méromane à ses heures, le directeur adjoint des écoles primaires Notre-Dame-des-Anges et Saint-Louis-de-Gonzague est l'auteur-compositeur de la chanson « En sécurité avec Sécuribus ». Il s'agit de la future chanson thème du comité de sécurité en transport scolaire de Dolbeau-Mistassini. Des auditions ont d'ailleurs eu lieu, parmi les élèves, afin de trouver l'interprète. Il a mené ce projet avec sa conjointe.

MUSIQUE-ÉTUDES



Le passage des élèves du programme Musique-études au prestigieux Festival héritage de New York, n'aura, une fois de plus, pas passé inaperçu. Les jeunes de 4^e et 5^e secondaire ont décroché une médaille d'argent dans leur catégorie.

En 2008, l'Harmonie Boréale de la Polyvalente de Normandin avait remporté l'or, dans la catégorie A1. Elle était la seule harmonie canadienne à participer au concours, dans cette catégorie, qui regroupait des écoles de 600 élèves et moins.

Volley-ball ESDC

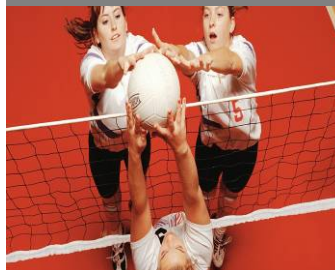

L'équipe de volley-ball benjamine de l'École secondaire Des Chutes a remporté la première position du tournoi régional tenu à la Polyvalente Jean-Dolbeau.

Lors de ce tournoi, l'école secondaire du secteur Mistassini a présenté deux équipes sur une possibilité de six.

Soulignons le travail de leur entraîneur....

Marie-Claude PARENT



Présidente du comité porteur d'Albanel (politique de la ruralité), votre conseillère en communication est, entre autres initiatives, à l'origine d'un programme de remboursement pour l'utilisation de couches réutilisables. Chaque parent qui réside sur le territoire de cette municipalité voit son geste environnemental reconnu par la remise d'un montant de 100 \$. Marie-Claude siège aussi, depuis cinq ans, au conseil d'administration de la Caisse populaire des Plaines boréales.

École Benoît-Duhamel



L'école Benoît-Duhamel s'est méritée le 1^{er} prix lors du Gala de l'environnement. Chaque année, le Conseil régional de l'environnement et du développement durable invite les écoles de la région à présenter leurs réalisations inspirées du principe des 3 RV (recycler, réemployer, revaloriser). Une bourse de 800\$ leur a été remise ainsi qu'un méritas régional de 200 \$ décerné par Rio Tinto Alcan.

Jeanne d'Arc TREMBLAY



M^{me} Jeanne d'Arc Tremblay a reçu, à l'âge de 91 ans, son attestation de la formation aux adultes en programmation neurolinguistique.

Elle est retournée sur les bancs d'école du Centre Le Parcours afin de suivre ce cours. Au départ, accompagnée de trois de ses enfants, elle a terminé sans eux.

Pamela HUDON



Cette élève de la Polyvalente Jean-Dolbeau est impliquée de près au Défi tête rasée de LEUCAN. Pamela est l'une des enfants porte-parole de l'organisme dont la mission est de favoriser le mieux-être, la guérison et le rétablissement des enfants atteints de cancer et d'assurer un soutien à leur famille.

Paméla est d'ailleurs en rémission.

Victor VERREAULT



Cet élève de Mgr Bluteau ne remporte que des médailles d'or aux épreuves de vélo auxquelles il participe:

- Baie Saint-Paul – 2 médailles d'or (épreuves provinciales);
- Mont-Tremblant – 1 médaille d'or (épreuve provinciale);
- Jonquière – 1 médaille d'or (épreuve régionale);
- Lac Beauport – 2 médailles d'or (épreuves provinciales).

C'est un phénomène aux dires des spécialistes... Un jeune à surveiller! Il est le fils de Guy Verreault des Auto-bus Verreault.

DES GESTES QUI
TÉMOIGNENT DE
VOTRE GÉNÉROSITÉ

Organisation d'activités diverses (spectacle, collecte, rase-o-thon) ou levée de fonds sont autant de moyens que de causes soutenues par les élèves, enseignants et les autres membres du personnel de nos écoles et centres.

Leucan
3 212,70 \$

POLYVALENTE JEAN-DOLBEAU

Le midi du 6 mai a été riche en émotions à la Polyvalente Jean-Dolbeau. Les têtes de Pierre Côté, directeur, Stéphane Nadeau, directeur adjoint, Dominique Lavoie, enseignant, Jean-François Fortin, enseignant, Johnny Guillemette, élève ainsi que Lisa Paradis, enseignante, ont été mises à prix dans le cadre d'un défi têtes rasées pour Leucan. L'objectif était de 2 000 \$.



Déjeune-don
2 000 \$

Le traditionnel et couru Déjeune-don de la Polyvalente Jean-Dolbeau, qui a eu lieu en avril, a permis d'amasser près de 2 000 \$. Une partie de ce montant restera à l'école pour leur fonds de dépannage et le reste sera remis à des organismes du milieu telle que la Saint-Vincent-de-Paul.



Fibrose kystique

NOTRE-DAME-DES-ANGES



Des élèves du Nunavut appuient les activités de financement de l'école Notre-Dame-des-AnGES. Sachant que les élèves de cette école du secteur Mistassini récupéraient les ouvre-canettes dans le but de les vendre pour aider à financer la recherche sur la fibrose kystique, une jeune du Nunavut a fait parvenir à ces derniers, une guirlande de 24 pieds contenant 7 680 ouvre-canettes. Ce don s'additionne aux ouvre-canettes déjà amassés.

Coup de cœur
11 000 \$

ÉCOLE SECONDAIRE DES CHUTES

Grâce au projet Coup de cœur, l'École secondaire Des Chutes distribue près de 11 000 \$ à cinq organismes du secteur. Le projet implique les 370 élèves et plusieurs membres du personnel.

Après avoir répertorié, sous la supervision de leur enseignante de français, tous les organismes du secteur qui rejoignent de façon directe ou indirecte des jeunes enfants et des adolescents de leur âge, les élèves de deuxième secondaire et de Consolidé (Adaptation scolaire 2), ont présenté le fruit de leurs recherches aux autres élèves et voté pour les organismes qui les rejoignaient le plus et ceux qu'ils souhaitaient aider. Après le vote consensuel auprès des élèves, cinq de ces organismes ont été retenus.

Les cinq organismes sélectionnés par les élèves dans notre secteur sont en 2010 :

1. *La Fondation André Dédé Fortin (600 \$)*
2. *Le Fonds de dépannage pour les élèves de l'école (1 679\$)*
3. *La Maison Halte Secours (2 800 \$)*
4. *Parensemble (2 900 \$)*
5. *Le Groupe Espoir (3 000 \$)*

Venait ensuite l'étape cruciale de la cueillette des sous. Chaque jeune devait partir à la recherche de commanditaires. En échange, ils ont pris l'engagement de participer à un danse-o-thon qui a eu lieu le 14 mai dernier.



Collecte de livres
585 \$

MGR BLUTEAU

Le conseil étudiant de l'école a organisé un bazar de livres usagés, en mai dernier. La collecte qui a avait été préalablement faite auprès des parents et de la population en général et la vente des 25 caisses de livres servira à l'achat de nouveaux volumes pour la bibliothèque de l'école.



Ataxie de Charlevoix
2 300 \$

LES PRÉS VERTS & LA SOURCE

C'est à la suite d'une conférence donnée par Nicolas Claveau, atteint de l'Ataxie de Charlevoix, que les enseignantes de l'école La Source de Saint-Ludger-de-Milot et l'école Les Prés-Verts de Saint-Augustin ont eu l'idée d'organiser une levée de fonds pour soutenir la recherche autour de la maladie.

Le 12 mai dernier, environ 120 cyclistes, comprenant tous les élèves et les enseignants des deux écoles ainsi que des membres des communautés, ont pris part au 1^{er} « Tour cycliste du lac Serein de Saint-Ludger-de-Milot. » Rassemblés à l'école La Source, ils ont parcouru près de quatre km. Un dîner spaghetti organisé par les parents bénévoles a conclu l'événement.

Pour sa part, le comité exécutif de la commission scolaire a contribué à divers événements sportifs et culturels.





Des nouvelles du conseil

LES PRINCIPAUX SUJETS QUI ONT RETENU L'ATTENTION DU CONSEIL LORS DES SÉANCES TENUES EN AVRIL, MAI ET JUIN.

- Le protecteur de l'élève a été nommé. M. André Garon assume cette fonction depuis le 21 avril;
- Le Règlement sur la procédure d'examen des plaintes formulées par les élèves ou leurs parents et la procédure relative à la révision d'une décision concernant un élève ont été adoptés;
- Le comité d'examen des plaintes sera formé de Jean-François Bélanger, Carmelle Guérin, Nathalie Ouellet, Claude Larouche et Jean-Marc Mailloux;
- Un protocole d'entente pour la prestation conjointe de services aux jeunes par le réseau de l'éducation et le réseau de la santé et des services sociaux a été signé entre la Commission scolaire du Pays-des-Bleuets et le CSSS Domaine-du-Roy;
- Une nouvelle formule a été adoptée pour les cours d'été;
- Le Service du transport scolaire a procédé au retrait de deux véhicules pour l'année scolaire 2010-2011;
- Location à l'organisme Portes ouvertes sur le Lac et la MRC Maria-Chapdelaine, de superficies à l'école Sainte-Thérèse;
- Des espaces de l'ancien centre administratif de Normandin ont été loués à l'Agence de gestion intégrée des ressources, au Comité du bassin versant de la rivière Ticouapé et à l'organisme du bassin versant Lac-Saint-Jean;
- Adoption de la convention de partenariat;
- Adhésion à l'Entente spécifique de régionalisation du Saguenay – Lac-Saint-Jean;
- Demande de remboursement des frais occasionnés par la gestion de la pandémie de grippe H1N1;
- Plus de 2 275 000 \$ seront investis en travaux divers, réaménagement et améliorations de nos bâtiments.

Engagement

- Marie-Josée Larouche Technicienne en organisation scolaire, CFP Dolbeau-Mistassini
- Manon Dubois Technicienne en documentation, CFP de Roberval – Saint-Félicien (secteur Saint-Félicien)
- Hélène Taillon Agente de bureau, classe principale, Centre Le Retour
- Diana Lebel Agente de correction du langage et de l'audition, Centre administratif de Roberval
- Sylvie Gilbert Secrétaire, CFP Dolbeau-Mistassini



Brigitte GAGNÉ

COMMISSAIRE-PARENT (PRIMAIRE)

À ce titre, elle représente tous les parents dont les enfants fréquentent l'une ou l'autre des écoles primaires de notre commission scolaire. Bien que le mandat de commissaire-parent n'excède pas un an, M^{me} Gagné est à son troisième mandat.

Elle s'est toujours impliquée au sein de sa communauté (comité politique familiale, journal de l'école, entraîneuse de soccer, CPE Les Souriceaux, Parents-secours) ainsi qu'en éducation (présidente du conseil d'établissement de l'école Jeanne-Mance / Pie XII et de la Polyvalente des Quatre-Vents). Elle est également présidente du comité de parents.

Cette mère de trois enfants considère qu'il est de son devoir d'apporter sa contribution dans la mission de la CSPB. Sa principale préoccupation concerne la réussite de tous nos élèves. En second lieu, elle se préoccupe du dépistage hâtif des élèves en difficulté et du soutien adéquat pour ceux-ci.



C'est sous le thème « *L'implication de mes parents... ma réussite en dépend!* » que le Colloque régional des comités de parents a eu lieu, le 1^{er} mai dernier, à la Polyvalente des Quatre-Vents de Saint-Félicien. Douze conférenciers ont pris le temps, en atelier, d'aborder des sujets aussi variés que l'anxiété, l'intimidation, le TDAH, la famille, la réussite,

l'impulsivité ou l'influence du désordre. Chacun à leur façon, psychologue, pédopsychiatre, professeure titulaire, auteure de livre à succès, spécialiste en éthique et agent de police, ont donné aux 250 participants des outils qui favorisent la réussite des jeunes.

Le comité de parents de notre commission scolaire avait la mission d'organiser le colloque régional annuel.



Notre ancienne élève, Marianne, dans nos écoles

D'émouvantes retrouvailles avec son 1^{er} entraîneur, Pierre-Yves, un enseignant de l'école Notre-Dame



L'heure des cadeaux



En compagnie de quelques membres de la direction des écoles visitées



Marianne, tu es un bel exemple de détermination et de persévérance!

PLACE À LA RELÈVE



Jessé Gaumont-Girard, Dany Bouchard et Charles-Edwards Marcil de la Polyvalente des Quatre-Vents de Saint-Félicien composent l'une des trois équipes qui représenteront la région à la finale provinciale du *Défi génie inventif*.



L'équipe de *Super tracteur* du deuxième cycle du secondaire s'est classée en deuxième place, remportant ainsi une bourse de 200 \$. Ce concours, intitulé *Le tracteur déchaîné*, aura permis à plus d'une centaine de jeunes du Saguenay-Lac-Saint-Jean de défier les lois de la physique avec leur véhicule!



Cinq élèves des écoles secondaires de la commission scolaire ont pris la 1^{re}, 2^e ou 3^e position de leur catégorie, lors de la finale régionale du concours régional de mathématiques. Jean-Michel Fortin (Polyvalente des Quatre-Vents) s'est illustré en obtenant la première place de première secondaire.

Au total, 15 de nos élèves se sont classés dans les dix meilleurs de leur catégorie respective.



Les écoles Sainte-Thérèse et Carrefour étudiant peuvent être fières des jeunes qui les ont représentées lors de la finale régionale du *Défi apprenti génie*.



Présentée dans le cadre du *24 heures de science*, la finale régionale Rio Tinto Alcan du *Défi apprenti génie* proposait tout un défi aux jeunes des 2^e et 3^e cycles du primaire : construire, avec une bouteille de plastique, un véhicule fonctionnant à air comprimé devant parcourir 5,5 mètres avant de s'immobiliser dans une zone de pointage.

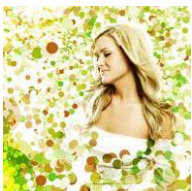

1^{RE} POSITION DU 2^E CYCLE
Mathieu Delisle et Olivier Bouchard
Sainte-Thérèse



2^E POSITION DU 2^E CYCLE
Mylène Tremblay et Annabel Allard
Sainte-Thérèse



3^E POSITION DU 3^E CYCLE
Alexis St-Hilaire
Carrefour étudiant





FINALE RÉGIONALE

Belle performance de nos entrepreneurs en herbe! Des projets menés par des élèves de chez nous, raflent les honneurs dans cinq des neuf catégories destinées au monde de l'éducation primaire et secondaire. Ils obtiennent ainsi leur laissez-passer pour la finale QUÉBÉCOISE!

Primaire (1 ^{er} cycle)	Primaire (3 ^e cycle)	Secondaire (1 ^{er} cycle)	Adaptation scolaire (2 ^e prix)	Formation professionnelle
				
<i>Cristaux marins pour bain de rêve</i> École Pie XII	<i>Coop pour un monde meilleur</i> Carrefour étudiant	<i>Patinoire extérieure</i> École secondaire Des Chutes	<i>Recyclo-copeaux</i> Polyvalente de Normandin	<i>Panneaux pare-chaaleur des ateliers</i> Norfab 2010 CFP Dolbeau-Mistassini

FINALE LOCALE

Voici les projets de la génération montante d'entrepreneurs étudiants issue de la Commission scolaire du Pays-des-Bleuets qui ont remporté la palme de leur catégorie lors de la finale locale du Concours québécois en entrepreneuriat.

			
<i>Cristaux marins pour bain de rêve</i> École Pie XII	<i>Parle-moi de toi!</i> École Jean XXIII	<i>Coop pour un monde meilleur</i> Carrefour étudiant	<i>Recyclo-copeaux</i> Polyvalente de Normandin
			<i>Les olympiades des castors</i> (Sainte-Thérèse) <i>Un Nada, pourquoi pas?</i> (Notre-Dame-des-Anges) <i>De la coop, j'en mange</i> (Hélène-Laliberté) <i>Construction d'une patinoire extérieure</i> (École secondaire Des Chutes) <i>Création d'un centre de tri</i> (Polyvalente des Quatre-Vents) <i>Du vermicompostage</i> (Polyvalente de Normandin)
<i>Où est Babak le monarque?</i> Polyvalente de Normandin	<i>Le jouet éducatif</i> Polyvalente des Quatre-Vents	<i>Les ateliers Norfab 2010</i> CFP Dolbeau-Mistassini	



Carrefour étudiant



Dans le cadre des séries éliminatoires de la Coupe Stanley, les élèves du Carrefour étudiant de Saint-Méthode n'ont pas laissé tomber leur équipe qui faisait face aux Flyers. Ce moment a été croqué par la lentille de leur partisan directeur, Francis Côté.

Parlement étudiant



Quatre élèves de 6^e année du Haut du Lac ont vécu une expérience à titre de députés d'un jour, le 30 avril dernier dans le cadre de la 14^e législature du Parlement écolier.

Le député de la circonscription de Roberval à l'Assemblée nationale, Denis Trottier, était particulièrement heureux de saluer ces élèves : Naomie Quirion de l'école Mgr Bluteau de Saint-Félicien, Shanny Bernard de l'école Notre-Dame-des-Anges de Dolbeau-Mistassini, Vincent Simard de l'école Jean XXIII de Saint-Thomas-Didyme et Pierre-Éric Charbonneau de l'école Saint-Louis-de-Gonzague de Saint-Eugène. Ceux-ci étaient accompagnés des enseignantes Hélène Martin, Reine-Marie Côté et Nancy Ferland.

École Notre-Dame-de-Lourde



C'est le 12 avril dernier que les jeunes de l'école Notre-Dame-de-Lourdes ont reçu la plaque officielle démontrant leur adhésion aux Écoles Forêt et Bois. Ce projet, en collaboration avec l'Association forestière du Saguenay-Lac-Saint-Jean, a pour objectif de mettre en valeur la forêt et tout ce qui s'y rattache. La municipalité de Girardville, avec ses serres, ses industries et sa coopérative forestière, possède tous les attributs nécessaires pour impliquer les jeunes de son école dans la valorisation de cette ressource.

Sur la photo: Les jeunes du comité organisateur et Véronique Plante de l'Association forestière.

Les Prés Verts

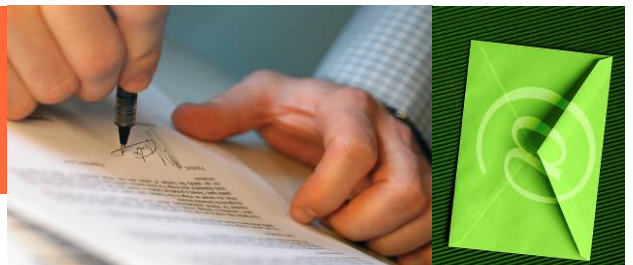

Le groupe de 5^e et 6^e année de l'école Les Prés Verts et leur enseignante, Anny Gaudreault, ont réalisé un voyage interculturel, le 23 avril dernier.

Ce voyage était la conclusion d'une correspondance qui avait comme objectif de faire un parallèle entre la vie scolaire, familiale, culturelle et communautaire des élèves de milieu rural et urbain. Cet échange s'est déroulé sur une période de plusieurs mois où chacun en a appris davantage sur ces différents aspects. Après avoir présenté leur milieu de vie lors du tournage d'une vidéo, les jeunes ont eu la chance de rencontrer leurs correspondants à Québec.

Les deux groupes se sont retrouvés au Musée de la Civilisation pour visiter l'exposition « Temps des Québécois ». Ils y ont découvert notre patrimoine et ont aussi eu le privilège de rencontrer deux conservateurs du musée ainsi que des dirigeants de « Alcoa » qui participait financièrement à ce projet.



Où est Babak ,le Monarque?

Les élèves de la première secondaire de la Polyvalente de Normandin, aidés par des élèves du 2^e cycle, ont créé le livre-audio « **Où est Babak, le Monarque?** » afin d'aider les enfants, de 3 à 7 ans, victimes d'intimidation.

Le livre-audio conçu à 100 % par les élèves renferme deux histoires racontées par Babak, le Monarque, à ses amies les fleurs:

- Celle de Wendie, une petite girafe qui se fait intimider par des loups. Son amie, Marina, l'aidera à s'en sortir.
- Celle de Férouch, un petit castor très travaillant, qui provoque un malencontreux incident. Après quelque temps, il décidera d'admettre ses torts.

On retrouve de plus, six chansons (Les fleurs, Babak, Les loups, Wendie, La construction du barrage et Férouch).

Depuis octobre, ce projet a permis aux jeunes de toucher différentes sphères culturelles des arts (arts plastiques et musique), de travailler les trois compétences en français (lire, écrire et communiquer).

Tout au long de la démarche, les enseignants Danielle Simard (français), Caroline Tremblay (arts) et Jean-Pierre Boutin (musique) ont soutenu les jeunes.



L'homophobie: combattre l'ignorance

L'organisme Le Gris-Montréal a rendu une visite aux élèves de la Polyvalente Jean-Dolbeau afin de démystifier l'homosexualité et de mieux informer les jeunes pour contrer l'homophobie.

Le Groupe de recherche et d'intervention sociale, Le Gris-Montréal, a été approché par l'école pour tenir cette rencontre d'information. L'enseignante Manon St-Pierre a jugé pertinent de faire venir à son école des personnes compétentes pour aborder la question de l'homosexualité. Sa démarche a été soutenue par la direction et l'ensemble du corps enseignant.

Le Gris-Montréal a pour mission générale de favoriser une meilleure connaissance des réalités homosexuelles et de faciliter l'intégration des gais, lesbiennes et bisexuels-les dans la société.

« Nous ne sommes pas ici pour convertir qui que ce soit. Nous voulons seulement rappeler aux jeunes qu'il existe différents services pour leur venir en aide s'ils sont victimes d'homophobie et améliorer la situation », a dit, d'entrée de jeu, un des intervenants.

Comme pour la lutte contre le racisme, l'intégration d'une minorité dans la société ne peut se faire qu'en s'efforçant d'éliminer l'ignorance et les préjugés. Or l'école est un milieu de vie où les valeurs des jeunes prennent forme et où l'ignorance cède le pas à la connaissance.



Le deuxième vice-président de l'Assemblée nationale, M. Jacques Chagnon, a rencontré les élèves de la Cité étudiante Roberval, le lundi 10 mai. Cette visite s'inscrit dans une tournée des établissements d'enseignement secondaire. Les jeunes ont eu l'occasion d'échanger des idées sur la démocratie et la vie parlementaire québécoise avec ce dernier.



Salon médiéval

Cette année, le thème de l'année était: «À cœur vaillant, rien d'impossible». Le Roi de cœur a donc été invité à rechercher des princesses et de chevaliers du cœur pour construire son armée afin de vaincre l'invasion du pique dans l'école. Le thème a permis de travailler la prévention de la violence et le développement des habiletés sociales des jeunes. Diverses ateliers ont été présentés en classe par l'équipe responsable de l'animation et ce, durant toute l'année. Durant cette période, les jeunes ont fait des efforts pour adopter des comportements cœur.

Les efforts des jeunes ont été soulignés lors d'une foire médiévale où les parents sont conviés à participer.

Programme ALLIÉ

Nouveau de cette année, le programme Allié vise à augmenter les habiletés sociales, l'acceptation sociale, la qualité des relations sociales, le fonctionnement social des jeunes en difficultés de comportement.

Le but est de favoriser la mise en place d'un réseau d'alliés qui ont pour mission d'aider et de soutenir l'enfant dans son développement. Il s'agit d'une alliance autour du jeune en difficulté.

Le programme l'Allié est un programme comportant deux parties complémentaires:

A) Pour les enfants: l'entraînement à la résolution de problèmes, enseignement de stratégies d'autocontrôle, gestion de la colère et renforcement des comportements socialement adéquats. (Entre 10 et 16 rencontres).

B) Pour les parents : favoriser l'encadrement efficace des enfants et réduire le degré de discorde dans l'environnement familial. (Entre 7 et 10 rencontres).

Le Lieutenant-gouverneur du Québec a récompensé ses lauréats lors d'une cérémonie qui s'est tenue le 29 mai dernier à la Cité étudiante de Roberval. Six de nos élèves ont eu l'honneur de recevoir de l'honorable Pierre Duchesne la Médaille du Lieutenant-gouverneur pour la jeunesse. Ces distinctions sont décernées en reconnaissance de l'engagement, de la détermination et du dépassement de soi, à des Québécois qui ont ou qui ont eu une influence positive au sein de leur communauté ou de la nation québécoise.

Voici les récipiendaires de notre commission scolaire:



Sophie Perron (Polyvalente des Quatre-Vents)



Maxime Duperré (Cité étudiante)



Jacinthe Larouche (CFP Dolbeau-Mistassini)



Lucas Laprise (Polyvalente des Quatre-Vents)



Audrey Monette (Cité étudiante)



Guillaume Dor (CFP Dolbeau-Mistassini)

Le modèle de l'école pourrait servir de modèle

Le 28 mai dernier, la Commission de la culture et de l'éducation a visité l'école Le Tournant de la Polyvalente Jean-Dolbeau, l'une des trois écoles du Québec à recevoir les douze députés qui composent la commission.

Les membres de la Commission de la culture et de l'éducation de l'Assemblée nationale du Québec se sont rendus dans la région du Saguenay-Lac-Saint-Jean afin d'étudier le phénomène du décrochage scolaire au Québec. À cette fin, les parlementaires ont visité l'école Le Tournant pour entendre des jeunes et des intervenants du milieu scolaire sur cette question.

**Programme DÉPASSEMENT DE SOI**

Accompagnés de membres du personnel, un groupe de jeunes de l'école Le Tournant ont relevé le défi que représente la descente en canot de la rivière Mistassini. Afin de prendre part à cette activité de dépassement, ils ont dû, pendant plusieurs semaines, suivre un entraînement et rencontrer les objectifs personnels qu'ils s'étaient fixés.

L'exercice avait pour but de créer une source de motivation supplémentaire face à leurs études.



L'Association québécoise de défense des droits des personnes retraitées et préretraitées (AQDR) de Saint-Félicien et l'école Maria-Goretti ont innové, l'an dernier, avec leur projet de rapprochement intergénérationnel « La brèche du temps ». Le ministère de la Famille et des Aînés du Québec reconnaît l'importance d'un tel projet et accorde 150 000 \$ sur trois ans pour que le projet s'étende à d'autres écoles et se poursuive.

Ce soutien financier est très précieux pour les aînés, car il se transformera en gestes concrets visant leur mieux-être et leur épanouissement. Il favorisera leur participation accrue à la communauté et leurs relations intergénérationnelles. Cette subvention permet la création d'un emploi pendant trois ans.

Par ailleurs, l'Association « L'amitié n'a pas d'âge » vient de décerner un méritas à l'AQDR Saint-Félicien pour souligner ses efforts de rapprochements intergénérationnels avec le projet « La Brèche du temps ».

Jeanne-Mance/Pie XII

L'école Jeanne-Mance et Pie XII de Saint-Prime dispose d'un nouveau logo.

Nouvelle campagne publicitaire
« Une bonne note pour... »



Soucieuse de mettre en valeur les réussites et les bons coups des membres de son personnel ou de ses élèves, la Commission scolaire du Pays-des-Bleuets vous invite à surveiller sa nouvelle campagne publicitaire « Une bonne note pour... ».

On y soulignera tous ceux et celles qui ont retenu l'attention, dans le cadre de leurs activités académiques ou professionnelles, à l'échelle provinciale ou canadienne.

Jusqu'à maintenant, voici ceux et celles qui ont reçu ou recevront, sous peu, *une bonne note*:

- Sarah Lamontagne, l'une des dix finalistes pour « L'Enseignant coup de cœur Virginie »;
- Nathalie Fortin, récipiendaire du prix québécois « Une pratique remarquable »;
- Myriam Lebel et Les Aigles de la Cité étudiante, champions canadiens en cheerleading;
- Nathalie Plante du CÉA Le Parcours, boursière de l'ADIGECS;
- École secondaire Des Chutes, établissement du Québec ayant le plus contribué au développement des activités physiques et sportives.

* Pour faire connaître vos bons coups et vous mériter une bonne note, communiquez avec le service des communications du Secrétariat général.



En direct
de vos CFP

Véhicule électrique

Un site spécialisé dans les véhicules électriques et hybrides s'est intéressé par le projet de véhicule électrique réalisé par le CFP de Roberval-Saint-Félicien. En plus d'être une publicité gratuite touchant la population francophone du Canada et de l'Europe, leur article démontre une fois de plus la qualité de l'enseignement qui se donne dans notre centre de formation professionnelle.

Découvrez-en davantage en vous rendant sur leur site:

<http://www.autoelectrique.net/voiture-electrique>

À l'école de la forêt

Dans le cadre du mois de l'arbre et des forêts, du 11 au 21 mai dernier, plus de 329 élèves de la cinquième année du primaire de notre commission scolaire ont participé à l'activité « À l'école de la forêt ». Organisée par le CFP Dolbeau-Mistassini, cette activité a permis aux jeunes de découvrir les métiers de la forêt, de visiter le nouveau centre de formation et de transfert technologique sur les pratiques forestières et de se rendre à la forêt d'enseignement et de recherche.

Olympiades

de la formation professionnelle et technique

Nos centres de formation professionnelle ont pu compter sur la présence de quatre élèves. En plus de défendre les couleurs de leur CFP, ils ont aussi défendu celles de la région, lors de l'étape provinciale des olympiades.



Des élèves des centres de formation professionnelle de la Commission scolaire du Pays-des-Bleuets ont participé à la finale régionale du concours Chapeau, les filles! Marie-Kim Deschênes, Colette Lapointe-Beaudoin, Martine Savard (inscrite en soudage-montage, elle a remporté une bourse de 500 \$) et Marilynne Cantin. Absente sur la photo, Mélanie Larouche.



« Le 17 juin prochain, les élèves du CFP de Roberval-Saint-Félicien seront honorés lors du Gala Méritas. Sous le thème: « Nos coups de cœur », 17 entreprises du milieu remettront autant de »

« À surveiller... »

« Le 26 août prochain, l'inauguration du Centre de formation et de transfert technologique sur les pratiques forestières du CFP Dolbeau-Mistassini. »



... PLACE AU THÉÂTRE



FAME

Pour une autre année, la troupe Zusammen connaît un véritable succès. Quelques semaines avant les représentations, tous les billets s'étaient déjà envolés. Sur scène, ce sont 185 comédiens qui ont dansé, chanté et joué dans cette comédie musicale au goût de l'heure. « Fame », est une histoire construite à partir de plusieurs petites trames décousues dont les fils rassemblés forment une sympathique court-pointe aux couleurs vives et très animées.

PERMUTE OU MARCHER VERS SON DESTIN

Écrite par l'enseignante Marie-Claude Tremblay, cette comédie musicale raconte l'histoire d'une tribu en quête de son identité, par le biais de la rencontre de trois autres tribus. Le répertoire musical comprend une douzaine de chansons d'artistes de la francophonie. Les enseignantes de musique et d'arts plastiques, Patricia Gauthier et Julie Gilbert, se sont chargées des musiques, des chants, des costumes et des décors avec leurs élèves. La pièce a été présentée par les élèves de 2^e secondaire du programme Arts-études de l'École secondaire Des Chutes qui réunit quatre disciplines : les arts plastiques, la danse, la musique/chant et les arts dramatiques.



Quand un CFP fait dans l'art...

L'enseignant, Guy Langlais, et cinq élèves inscrits en soudage-montage au CFP Dolbeau-Mistassini contribuent au patrimoine culturel dolbeuquois.

Avec l'artiste Carole Desgagné, ils ont offert leurs connaissances en métallurgie afin que la vision de l'artiste prenne forme. La sculpture « Dignité retrouvée » qui a été dévoilée dans le cadre de la clôture des festivités des 25 ans de la Maison Halte-Secours, est exposée à proximité du bureau d'information touristique situé sur la Pointe-des-Pères de Dolbeau-Mistassini.

La sculpture représente une femme qui se reprend, à trois reprises, afin de se relever de ses souffrances, ses peurs et ses blessures. Au dos de chacune des positions des soudures, en forme d'arbre, symbolisent l'état d'esprit de la femme qui finit par retrouver sa dignité.

... LE PATRIMOINE ÇA FLASHE

Pour une cinquième année consécutive, la Cité étudiante a participé au concours de photographie organisé par le Conseil des Monuments et Sites du Québec. Cette année, deux de leurs élèves se sont rendus près des gagnants.

Sur les 762 participations finales au concours pour l'ensemble du Québec, les clichés des élèves de Roberval ont franchi plusieurs étapes du processus de sélection. Maxime Duperré et Gabriel Doré ont fait partie des 40 dernières sélections. L'an passé, Maxime Duperré avait vu sa photo être retirée de la course parmi les dix dernières.



Le Moulin à histoire
Photo: Maxime Duperré



L'enracinement rural
Photo: Gabriel Doré



2009—Photo: Maxime Duperré

... LES VISAGES DE LA CULTURE

Robin Gaudreault

La présente parution me permet de vous présenter un enseignant et artiste de grande qualité. Il s'agit de Robin Gaudreault, musicien de talent et enseignant en musique à l'école Notre-Dame de Roberval.

Robin a toujours été un passionné de la musique. Il a étudié à l'Université du Québec à Trois-Rivières. En début de carrière, il a enseigné dans plusieurs écoles primaires et secondaires de la commission scolaire pour finalement s'installer à l'école Notre-Dame depuis maintenant cinq ans.

Comme vous le savez déjà, les élèves reconnaissent, chez les enseignants, la passion et c'est souvent ce qui les motive à persévérer. Ici à Notre-Dame, entraînés par l'amour de Robin pour la musique, nos élèves se dépassent. Cet homme, discret mais enthousiaste, est un modèle pour plusieurs.

Robin, c'est notre musicien, notre vedette. Il joue de tous les instruments (guitare classique, guitare basse, piano, contre-basse, etc.). Chansonnier à ses heures, il donne des spectacles sur demande. Dans une équipe-école, c'est motivant d'avoir des enseignants qui s'impliquent et se dévouent pour ce qu'ils aiment. C'est souvent difficile de composer avec les besoins de chacun des jeunes, mais un pédagogue comme Robin sait très bien le faire parce qu'il passe par le canal de la musique. Avec Robin, pas de faux-semblant, que du vrai, que de l'engagement. Les élèves reconnaissent l'homme authentique et le suivent avec enthousiasme.

Dès son arrivée à Notre-Dame, il a tout de suite vu l'importance de galvaniser la motivation des élèves en les entraînant dans une production grandiose de fin d'année. Tenu chaque année, le spectacle de musique de l'école est présenté en deux parties à l'auditorium de la Cité étudiante, et ce, afin de recevoir tous les parents désireux de constater ce qu'apprennent leurs enfants.



... SECONDAIRE EN SPECTACLES

Les polyvalentes de Normandin et Jean-Dolbeau ont littéralement volé la vedette lors de la finale régionale de Secondaire en spectacles. Les jeunes artistes présents ont quitté la scène en ramenant les premières places de deux des trois catégories en lice, une deuxième position et d'autres prix.

Voici un aperçu des prix remportés :

Catégorie	Réceptaires
<i>Interprétation</i>	- Passe-moé la puck de la Polyvalente de Normandin (1 ^{er}) - Curcuma de la Polyvalente Jean-Dolbeau (1 ^{er})
<i>Danse et expression corporelle</i>	- La marionnette de la Polyvalente de Normandin (2 ^e)
Prix	
<i>Esprit culturel</i>	- Polyvalente Jean-Dolbeau - Polyvalente de Normandin
<i>Coup de cœur du public</i>	- Polyvalente de Normandin

C'était la huitième fois en neuf participations que des représentants de Jean-Dolbeau gagnent à l'échelle régionale.

L'édition 2010 du célèbre rassemblement d'artistes amateurs a permis à plusieurs jeunes talents couronnés d'obtenir leur laissez-passer pour le Rendez-vous panquébécois qui a eu lieu, cette année, à Shawinigan. En plus de participer à des ateliers de perfectionnement et d'information sur différents sujets reliés aux arts de la scène, les 1 500 jeunes des quatre coins du Québec et de la Saskatchewan ont été invités à se produire sur scène dans un contexte professionnel et dans un cadre participatif.



LES SUBTILITÉS DE LA LANGUE FRANÇAISE



Depuis l'automne dernier, les profs de français en Alberta et en Saskatchewan sont encouragés à enseigner les quelque 2000 modifications contenues dans la nouvelle orthographe. En Europe, les élèves peuvent déjà écrire *nénufar*, *ognon*, *exéma*, *renouveau* et *combattivité* sans faire de fautes.

Les modifications comprises dans la nouvelle orthographe ne touchent qu'environ 2000 mots sur les 60 000 que compte la langue française. Ces rectifications - qui ont été approuvées en 1990 par l'Académie française - ont reçu le feu vert de l'Office québécois de la langue française (OQLF), il y a déjà cinq ans. Selon ces nouvelles règles, il est tout à fait correct d'écrire *boite*, *traître* ou *gout* dépourvus de leur traditionnel accent circonflexe.

La nouvelle orthographe est enseignée dans les écoles françaises depuis l'automne 2007. En Belgique et en Suisse, depuis déjà quelques années. De ce côté-ci de l'Atlantique, le Québec vient de se faire dépasser par l'Alberta et la Saskatchewan, où le ministère de l'Éducation demande à ses profs de français d'enseigner les rectifications dès l'automne, tout en continuant d'accepter l'orthographe traditionnelle.

Au Québec, depuis quelques années, le ministère de l'Éducation, du Loisir et du Sport (MÉLS) demande à ses correcteurs d'accepter la nouvelle orthographe dans les épreuves uniformes de français. Mais aucune directive semblable n'a été donnée aux enseignants et les modifications ne sont pas incluses dans les nouveaux programmes de français, indique Stéphanie Tremblay, porte-parole au MÉLS.

Voici un survol des principales règles :

>> L'accent circonflexe disparaît des lettres «i» et «u» (à quelques exceptions près). On peut donc écrire *abime*, *assidument*, *connaître*, *cout*, etc.

>> L'accent sur des mots correspond maintenant à leur prononciation habituelle. Ainsi, *événement* devient *évènement*.

>> L'orthographe de certains mots est calquée sur la famille dont il provient. Par exemple, *bonhomme* s'écrit avec deux «m» comme *homme*. *Boursouffler*, avec deux «f» comme *souffler*.

>> Tous les nombres sont unis par des traits d'union : *vingt-et-un-mille-deux-cent-cinq*, *huit-centième*, *un-million*, etc.

>> Le trait d'union disparaît dans les mots précédés de *contre*, *extra*, *ultra*, etc. Il disparaît aussi dans des mots composés d'un verbe comme *croquemonsieur*, *portemonnaie*, *pois mangetout*, etc.

>> D'autres mots perdent aussi leur trait d'union comme *millepatte* et *rondpoint*. Dans ce cas, ils s'accordent au pluriel comme tous les autres noms réguliers, avec un «s» à la fin.

>> Les mots empruntés à d'autres langues s'écrivent et s'accordent comme des mots français. Ex : *révolvers*, *iglous*, etc.

*** Veuillez prendre note que le MÉLS ne s'est pas encore positionné quant à l'utilisation de la nouvelle orthographe. Bien qu'elle soit enseignée dans différentes écoles, cette chronique se veut informative et, en aucun temps, elle ne constitue une directive.

Les prochaines chroniques
« Les subtilités de la lan-
gue française » seront
consacrées à la
nouvelle orthographe.

INFO-TOXICO

LA CONSOMMATION D'ALCOOL... en rappel!

L'alcool, substance présente dans plusieurs de nos réunions de familles ou entre amis, fait partie de la catégorie des dépresseurs au niveau des drogues.

Découvert par hasard il y a plus de 2000 ans avant J.C., suite à la fermentation de raisins oubliés dans une urne, l'alcool fut alors appelé « Cadeau des dieux » et associé aux fêtes et libations des époques anciennes.

Saviez-vous que nous sommes inégaux face à l'alcool ?

- À poids égal et à consommations égales, l'alcoolémie de la femme est plus élevée que celle de l'homme. Dans ces conditions, la femme est plus vulnérable aux effets de l'alcool pour le même nombre de consommations.
- Face à la consommation d'alcool, chacun réagit différemment selon sa corpulence, son état de santé physique et psychique et selon le moment de consommation (à jeun, selon l'état de fatigue...).
- Le seuil sécuritaire de consommation dépend donc de la personne et du contexte. Quand la consommation s'effectue avec, avant ou après d'autres substances (médicaments, drogues), cette notion de seuil n'a plus cours et les effets de l'alcool s'amplifient. D'ailleurs, sur plusieurs médicaments on peut lire l'avertissement suivant : *Ne pas consommer d'alcool avec cette médication...*
- Boire une grande quantité d'alcool en peu de temps provoque une montée importante du taux d'alcoolémie. Seul le temps permet de le faire baisser...
- Aux fins de calcul, on considère que l'organisme élimine environ 15 mg % d'alcool par heure grâce au travail du foie. Ainsi, l'élimination complète de 80 mg % d'alcool (la limite légale pour conduire un véhicule moteur au Québec et au Canada) nécessite en moyenne 5 heures et 20 minutes.

1 consommation standard = 13,5 g d'alcool par consommation

Un verre de vin rouge, blanc ou rosé (12 %),
un bock de bière en fût (5 %),
une flûte de champagne (12 %),
un verre de porto (20 %),
un petit verre de whisky (40 %),
contiennent tous environ la même quantité d'alcool.

En allant sur ce site www.educalcool.qc.ca, vous découvrirez plusieurs renseignements offerts au grand public.

Soyez prudent!

Si vous prévoyez festoyer, prévoyez également un moyen de retourner à la maison en toute sécurité.



VOUS CONNAISSEZ-VOUS ?

**Sophie SCHMITT**

Taxe scolaire

Une question à propos de votre compte de taxe scolaire, il y a fort à parier que vous parlerez avec Sophie. Agente de bureau au Service des ressources financières, Sophie se concentre sur les tâches inhérentes au service de la taxe scolaire.

En plus de répondre aux questions des contribuables et de voir à la perception, elle met à jour les unités d'évaluation à la suite de l'émission des certificats d'évaluation. Son défi : s'assurer que le compte soit le plus fidèle de la réalité.

Selon elle, cet emploi requiert de la discrétion, de la patience, de la débrouillardise, de l'autonomie et de la minutie.

À l'emploi de la Commission scolaire du Pays-des-Bleuets depuis 2007, cette mère de deux enfants (Maëll et Kyle) a déjà été agente de bureau pour le Service aux entreprises.

**Mélanie JOMPHE**

Enseignante

Nouvellement arrivée au sein de la Commission scolaire du Pays-des-Bleuets, Mélanie fait partie, depuis trois mois, de l'équipe du cours Lancement en entreprise offert par le CFP Dolbeau-Mistassini. Il s'agit de fonctions qu'elle avait déjà assumées à la Commission scolaire L'Estuaire (Côte-Nord).

Faisant affaire avec une clientèle adulte qui caresse le projet de démarrer leur entreprise, son principal défi est de les amener à avoir une vision précise de leur secteur d'activité et de définir leur marché. Une tâche qui requiert une attitude positive alliée à de l'écoute, de l'objectivité et de la patience.

« Dans ce cours, nous accompagnons notre client. Il s'agit davantage de coaching que d'enseignement traditionnel. On lui fait découvrir les notions du cours tout au long du processus », révèle-t-elle.

Cette maman de deux enfants (Mathys et Rosalie) réalise aussi une maîtrise en gestion des organisations (MGO).

**Louise REID**

Conseillère en éducation préscolaire

À l'emploi de la CSPB depuis 2003, ce n'est que quatre ans plus tard qu'elle devient conseillère à l'éducation préscolaire (secteur Domaine-du-Roy). Sa collègue Chantale Lelerc est attitrée à la MRC Maria-Chapdelaine.

Son travail relève de la mission du programme Passe-Partout qui est d'accompagner les parents dans leur participation active à la réussite scolaire de leur enfant et d'aider les enfants à s'intégrer au milieu scolaire et de leur donner le goût à l'école.

En ce sens, elle planifie, conçoit et anime des activités et ateliers qui touchent le développement global de l'enfant. Elle exerce aussi un rôle de support et de supervision auprès des enseignantes Passe-Partout et assure un lien de communication auprès des directions d'école en ce qui concerne le processus de dépistage de certaines problématiques reliées aux enfants.

« Mon travail exige un bon sens de la planification et de l'organisation, de la facilité quant aux relations interpersonnelles et la capacité de s'adapter à différentes catégories de personnes et de situations. Communication, dynamisme, empathie et une bonne dose de psychologie, doivent aussi faire partie de mon coffre à outils », indique-t-elle.

**Guylaine MARTEL**

Coordonnatrice

Notre coordonnatrice aux Ressources financières a occupé, depuis 1980, plusieurs fonctions au sein de la Commission scolaire régionale Louis-Hémon, de Dolbeau, de Normandin et du Pays-des-Bleuets. Elle est passée par les services éducatifs, l'informatique et les taxes, pour finalement aboutir à la comptabilité.

Affectée au centre administratif de Dolbeau-Mistassini, son emploi consiste à la préparation des budgets et à leur suivi ainsi qu'à la préparation d'états financiers trimestriels et annuels. En plus de planifier et organiser, avec le directeur du service, le travail du département des Ressources financières, Guylaine assiste aussi les directions de service et d'établissement pour tout ce qui concerne les budgets et les résultats.

« Mon travail demande de la concentration, du leadership et un bon sens de l'organisation. J'aime ce que je fais et j'adore le travail d'équipe, ce que je priorise dans notre service », confie cette mère de deux jeunes adultes (23 et 21 ans) dont elle se dit extrêmement fière.

Dans ses temps libres, Guylaine aime faire du sport : vélo, marche, course, volleyball, raquette et workout. Elle aime également lire et aller à la pêche.

Bon été!



Prochaine parution: Novembre 2010
Date de tombée: Octobre 2010

Retrouvez-nous
sur le web:
www.cspaysbleuets.qc.ca

Suivez-nous...



Rédaction: Marie-Claude Parent
Mise en page: Marie-Claude Parent
Correction: Pauline Bouchard

Téléphone : 418-276-2012, poste 4010
Messagerie : parentm@cspaysbleuets.qc.ca