"Le Soleil" est lu dans 100% des familles canadiennes - françaises de Québec

# LE SOLEIL

TIRAGE CERTIFIE PAR L'A. B. C.

LE TIRAGE DU "SOLEIL" en fait le deuxième [illegible] français du [illegible]

37e ANNEE—No 57 LE SOLEIL, QUEBEC, MARDI 6 MARS 1928 EDITION QUOTIDIENNE—PRIX: DEUX CENTINS

# N'ECOUTANT QUE SON AMOUR MATERNEL UNE FEMME PERIT AVEC SES 8 ENFANTS QU'ELLE VOULAIT SAUVER HIER SOIR, DANS UN INCENDIE A STE-MARIE DE BEAUCE

**Elle brava le feu, la fumée pour porter secours à sa famille qui dormait, mais son héroïsme devait être dépensé en vain et aujourd'hui on trouve dans les ruines, ses ossements et ceux de ses enfants.**

**SEUL SON MARI, M. THOMAS CLICHE, A PU SE SAUVER**

**La tragédie s'est déroulée vers 10 heures aux limites du haut du village.---L'étendue du malheur---Un vieillard, le père de M. Cliche, au nombre des victimes.**

(Spécial au "Soleil")

Sainte-Marie-de-Beauce, 6.—La jolie paroisse de Sainte-Marie, pourtant habituée aux conflagrations désastreuses, est plongée aujourd'hui dans un malheur sans précédent. Dix personnes ont trouvé une mort affreuse au milieu des flammes qui, hier soir, ont ravagé la demeure de monsieur Thomas Cliche.

Mieux que toutes phrases, le bilan de cette épouvantable tragédie fera comprendre l'étendue du deuil qui frappe une brave famille beauceronne et toute la paroisse où elle était généralement estimée. Voici les noms des dix victimes de l'élément destructeur.

**LES VICTIMES DU DRAME**

Madame Thomas Cliche, (née Laura Jacques), 38 ans.
Monsieur Charles Cliche, 76 ans, le grand-père.
Jeannette, 14 ans ; Simonne, 13 ans ; Paul-Emile, 11 ans ; Céréna, 10 ans ; Germaine, 8 ans ; Gérard, 7 ans ; Jean-Rémi, 6 ans et Paul, 2 ans.

Le drame prit naissance tard hier soir, au moment où M. et Mme Cliche, le grand-père et les huit enfants dormaient profondément. M. Cliche fut soudain éveillé par une forte odeur de fumée qui avait déjà envahi le deuxième étage où se trouvaient les chambres à coucher. Il donna aussitôt l'alarme et, avec son épouse, tenta de se sauver en costume de nuit par le premier étage. Mais la flamme faisait déjà rage dans tous les appartements du premier plancher de même que dans la grange attenante et le père et la mère eurent beaucoup de difficultés à traverser le rideau de feu qui leur fermait l'accès du dehors.

**LE PERE**

**La maison de M. Cliche est située à sept milles de la paroisse de Ste-Marie et les fermes sont assez rares dans les environs. Le père, voyant qu'il était inutile de chercher à lutter seul contre un tel déchaînement de feu, courut chercher de l'aide. Pendant ce temps, la maman n'écoutant que son courage et son amour maternel brava le feu, la fumée et même la mort pour porter secours à ses huit petits qu'elle savait dormir dans la fournaise ardente. Son héroïsme devait être dépensé en vain. On ne devait plus la revoir et, aujourd'hui, son corps calciné a été trouvé dans les ruines près de ceux pour qui elle n'a pas hésité à sacrifier sa vie.**

**Quand le malheureux chef de cette famille décimée revint quelques minutes plus tard sur le théâtre de l'incendie avec de nombreuses personnes qui avaient été averties par ses cris ou éveillées par la lueur sinistre qui rougissait le firmament, il comprit l'étendue de son malheur. Rien ne pouvait être tenté pour lutter avec avantage contre le brasier qu'était devenue sa maison. Il dut réaliser, après de vains appels, que sa femme était retournée faire une suprême tentative pour arracher des flammes quelques-uns de ses enfants.**

**Malgré les efforts des témoins de ce tragique incendie, la maison et la grange n'étaient plus bientôt qu'un tas de ruines fumantes recouvrant les dix cadavres de ceux qui avaient été suffoqués par la fumée avant de périr par les flammes.**

**LA CONSTERNATION**

**Les paroissiens de Sainte-Marie vivement émus par ce drame, en font aujourd'hui le sujet de leurs conversations. On attribue l'origine de feu à un poêle surchauffé qui était au premier étage et qui avait été remplie de combustibles pour la nuit qui s'annonçait très froide. Le feu trouva un aliment facile dans les murs et les planchers de bois aussi bien que dans le contenu de la grange qui est tout à coté de la maison. Quand la flamme se fut percée une issue à l'extérieur elle fit attisée par le fort vent qui souffrait à ce moment. La brigade même la mieux outillée, n'aurait pu à ce moment éteindre le foyer ardent. La paroisse de Ste-Marie, qui a ses pompiers et ses appareils, n'aurait pu rendre non plus le moindre service, car la maison de M. Cliche est trop éloignée de la rivière Chaudière qui traverse la Beauce.**

**Des équipes de volontaires sont occupées à la lugubre besogne de fouiller les ruines afin de retrouver les cadavres des malheureuses victimes. Au moment où nous allons sous presse, les restes ont core été trouvé.**

**Le "Soleil" se joint au deuil qui frappe la paroisse Ste-Marie-de-Beauce et au malheureux chef de cette famille détruite à qui il offre ses plus sincères sympathies**

## UN VOL A CHICOUTIMI

Chicoutimi, 6.—(D. N. C.)—Le magasin "Chicoutimi Médecine" a été visité par des voleurs dans la nuit de samedi à dimanche et des cigarettes pour une valeur de $175.00 ont été enlevées.

La disparition des objets volés fut constatée par M. Madier, gérant du magasin, alors qu'il eut l'occasion d'aller à l'endroit où les cigarettes étaient gardées, dimanche midi. La fenêtre avait été défoncée et plusieurs boîtes de cigarettes étaient disparues. M. Madier en informa immédiatement le chef de police M. Berthiaume, qui s'occupe très activement de découvrir les auteurs de ce vol pour les faire punir.

**LES MORTS PAR LE FEU**

**Signalons combien le district de Québec a été éprouvé depuis décembre dernier par les incendies tragiques. En tenant compte des morts de l'Hospice St-Charles, cent vingt-trois personnes ont perdu la vie par les flammes depuis trois mois, soit à Québec, soit dans les campagnes environnantes. La liste s'allonge à la suite du désastre de Ste-Marie qui, si souvent, eut à contempler les ruines laissées par les inondations des eaux de la Chaudière ou par les incendies qui, l'an dernier encore, détruisaient la partie le plus habitée de son village.**

## UNE FABRIQUE SAUTE ET VINGT PERSONNES PERDENT LA VIE

Samarang, Java, 6.—(P. C.)—Vingt personnes au moins ont péri, et plus de cent maisons ont sauté dans l'explosion d'une fabrique de pièces pyrotechniques à Kodoes, près d'ici, aujourd'hui. Vingt cadavres ont été retirés des décombres. Les blessés se chiffrent à 50 au moins. L'explosion a exercé des ravages dans un vaste périmètre.

## NOUVEAUX DIRECTEURS DU "SOLEIL"

L'hon. LUCIEN CANNON, C.R., solliciteur général du Canada.

M. ALBERIC PARENT, C.R., recorder de la ville de Hull.

**MM. CANNON et PARENT font partie, depuis hier, du bureau de direction du "Soleil". Ces nominations ont été faites à la réunion annuelle des directeurs.**

## *Un train est attaqué par des bandits: trois morts*

**Vera Cruz, 6 (P.C.)—Trois voyageurs ont été tués et dix autres plus ou ou moins grièvement blessés dans l'attaque d'un train par une bande fortement armée, à un mille et demi de Jalapa, hier. Après avoir dévalisé le fourgon des bagages les assaillants prirent la fuite. Des soldats sont à leurs trousses. Le convoi portait 50 voyageurs. Il n'avait pas l'escorte militaire habituelle, le parcours Coatepec-Jalapa passant pour sûr.**

## *Le Columbia se dirigeait vers la Havane avec Levine*

**New-York, 6.—(P. C.)—Le monoplan "Columbia" volait aujourd'hui vers La Havane avec, à bord, son propriétaire, Levine, Wilm Stultz, son pilote, et Miss Mabel Boll comme passagère. Il partit de Mitchell Field à 11 h. 35 hier soir, et devait être au terme de son voyage vers midi aujourd'hui. Le séjour à la Havane durera jusqu'à jeudi ou vendredi, après quoi le voyage de retour s'effectuera à petites étapes par Miami, Palm Beach et Jacksonville. Les voyageurs comptent être de retour à New-York pour dimanche.**

## UN AUTRE ECHEC

Manchester, Angl., 6. — (P. C.) — Pour la troisième fois en trois semaines une tentative de réunir patrons et employés des filatures dans la recherche commune des conditions en existence dans l'industrie a échoué hier.

## *Lieutenant gouverneur au N.-B.*

**Ottawa, 6. (P.C.)—Radiodiffusé par le "Soleil"—L'"Evening Citizen" a publié hier, un article disant que la runeur circula à Ottawa que l'honorable H.-A. McKeown, le président de la commission des Chemins de fer, serait nommé lieutenant-gouverneur du Nouveau-Brunswick. On ne peut obtenir de confirmation de cette rumeur dans les cercles officiels, cependant. Le terme de l'honorable W.-F. Tode le lieutenant-gouverneur actuel, est expiré depuis une semaine, mais il est entendu qu'à l'expiration de son terme un tel dignitaire demeure en fonction tant que son successeur n'est pas nommé, si son propre terme n'est pas prolongé. L'honorable M. McKeown a été autrefois juge en chef du Nouveau-Brunswick, sa province natale.**

*EN VOYAGE*

**Mademoiselle Alyse de Lareinty-Tholozan, allié à la famille de Napoléon Bonaparte et aux rois de France qui est passée hier par Montréal en faisant son tour du monde. Mlle de Lareinty-Tholozan fait le trajet Vancouver-Halifax, en trois étapes, par le Canadien-National. Elle se propose de revenir prochainement au Canada et de recueillir la documentation d'un livre. Mlle de Lareinty-Tholozan est avocate près la Cour d'Appel de Paris.**

(Photo Canadien-National)

## L'AVION DONNE DE SES NOUVELLES

Paris, 6.—(P. C.)— L'avion-poste parti de Toulouse vendredi en inaugurant le service postal France-Argentine par la voie des airs, a donné de ses nouvelles. Il a atterri à Villa-Cisneros, poste espagnol du littoral de la Mauritanie, et doit repartir incessamment pour St-Louis. C'est la brume qui força le pilote à descendre.

Indiana Harbor, Ind., 6. — (P. C.) — George-Allen Chisholm plaidera folie dans le procès qu'il va subir pour le meurtre de ses enfants de 9 et 6 ans, noyés dans le canal d'Indiana Harbor.

*AU PARLEMENT D'OTTAWA*

## L'ON A CONTINUE HIER, LE DEBAT SUR LE BUDGET ET L'HON. M. RALSTON, MINISTRE DE LA DEFENSE NATIONALE A REPONDU A L'OPPOSITION

**Se basant sur les statistiques officielles, il déclare que sous le règne des conservateurs la vie coûtait beaucoup plus cher.**

**UNE COMPARAISON DE 1926 AVEC 1927**

**"La protection, dit-il, n'est pas une solution à l'immigration et au chaômage, comme on le prétend dans les rangs de l'opposition.**

Ottawa, 6.—(P. C.)—Le débat sur le discours du budget s'est poursuivi, hier à la Chambre des Communes et plusieurs orateurs y ont pris part.

M. L.-A. Glen, libéral-progressiste de Marquette, M. W.-A. Boys, conservateur de Simcoe-Nord, l'honorable, M. L.-L. Ralston, ministre de la Défense Nationale, M. W.-G.. Erns, député de Lunenberg et M. A.-W. Nill, de Comox-Alberni, ont pris part au débat hier après-midi.

L'honorable M. L.-L. Ralston a corrigé certaines affirmations des orateurs précédents. Les conservateurs se sont permis plusieurs sombres réflexions au cours de ce débat", dit-il. "Le coût de la vie semble avoir été l'un de leurs principaux sujets d'inquiétude. Le député de St-Laurent-St-Georges (M. Cahan) a déclaré que le coût de la vie au Canada est plus élevé actuellement qu'aux Etats-Unis. Le député d'Inverness (M. MacDougall) a dit que le coût de la vie a augmenté matériellement depuis 1922. Il m'est agréable de dire ici que ces deux assertions sont incorrectes. Des statistiques prouvent que le coût de la vie en 1921 était considérablement plus élevé qu'en 1927.

"Les chiffres concernant la situation générale du travail donnent comme base 87.9 en 1922 et 103.4 en 1927. Le député de Fort William (l'honorable M. R.-J. Manion) a fait allusion aux milliers d'établissements fermés dans tout le Canada. C'est une excellente annonce qu'il fait pour les pays qui, en dehors du Canada, désirent obtenir des immigrants, mais cela n'aide pas le Canada à s'assurer la classe d'immigrants qu'il veut obtenir".

Le colonel Ralston discuta ensuite certains items du rapport Duncan, principalement au point de vue de l'industrie de l'acier. "Des membres de l'opposition", dit-il, "prétendent que le nombre des hauts fourneaux en opération a varié de 1913 à 1927. Le nombre des hommes employés aux hauts fourneaux en 1913 était de 1539. Mais en 1921, alors que le gouvernemrnt conservateur était au pouvoir, il était descendu à 614. L'an dernier, ce nombre était augmenté à 750. Les chiffres de la production sont aussi intéressants. En 1913, elle était de 1,000,000 tonnes. En 1921, ce chiffre tombait à 593,000 tonnes et l'an dernier, il s'élevait à 900,000 tonnes.

(Suite à la page 17, 4e colonne)

## *C'est son opinion*

**Montréal 6. — (P. C.) — Sir William Grenfell qui a été longtemps missionnaire au Labrador a exprimé hier soir l'opinon que la prohibition était le bienfait le plus grand que les Etats Unis eussent éprouvé depuis longtemps.**

## ILS PEUVENT TRAVERSER LA FRONTIERE

**La Cour des Appels de Circuit des Etats-Unis a rendu une importante décision.**

**LES CANADIENS**

**Ce jugement en affecte un grand nombre qui n'auront plus besoin de visa pour aller travailler.**

New-York, 6. — (P. C.) — Les résidents canadiens qui ont, ou cherchent de l'emploi aux Etats-Unis peuvent traverser la frontière internationale chaque jour sans avoir à s'occuper des lois d'immigration, a unanimement décidé, hier, la Cour des Appels du Circuit des Etats-Unis.

Cette décision affecte des milliers de Canadiens qui franchissent quotidiennement la frontière pour aller travailler dans les centres industriels américains près de la frontière.

Cette décision est basée sur le traité Jay de 1794 entre les Etats-Unis et la Grande-Bretagne. Ce traité a été interprété comme accordant aux résidents d'un côté ou de l'autre de la frontière le droit de franchir celle-ci chaque jour pour transiger des affaires, sans avoir à se préoccuper des restrictions de l'immigration.

Le gouvernement avait prétendu que le mot "affaires" mentionné dans le traité, ne signifiait que le commerce et les affaires financières, etc. L'opinion de la cour toutefois, émise par le juge président Manton dans le cas de Mary Cook et d'Antonio Danielon, résidents d'extraction étrangère de Niagara Falls, Ont.,

(Suite à la page 17, 4e colonne)

*MINISTRE DECEDE*

**L'hon. William SLOAN, ministre des Mines de la Colombie-Britannique et ancien secrétaire provincial de cette même province, qui vient de mourir à Victoria, C.-B.**

## *Le projet est à l'eau*

**Paris 6. — (P. C.) — On a abandonné le projet d'un voyage autour du monde par des reporters européens en suivant le trajet parcouru imaginairement par Phinex-Fogg dans l'ouvrage de Jules Verne : "Le tour du monde en 80 jours." Ce voyage devait être effectué à l'occasion du centenaire de naissance de l'illustre écrivain.**

## LES AUTRICHIENS NE RECONNAISSENT PAS A MUSSOLINI LE DROIT DE DECIDER S'ILS DEVAIENT OU NON SE RASSEMBLER PUBLIQUEMENT

**C'est ce que déclare le député social-démocrate Alram, du Tyrol autreichien, dans une assemblée monstre.**

**CONTRE LA GUERRE**

Innsbrück, Autriche, 6 (P.C.)— Le député social-démocrate Abram, du Tyrol autrichien, a déclaré hier devant une assemblée monstre à Innsbruck, capitale du Tyrol, que les Autrichiens ne reconnaissaient pas à M. Mussolini le droit de décider s'ils devaient ou non se rassembler sur la place publique. Il donna lecture d'un télégramme de M. Loebe, président du Reichstg allemand, assurant l'Autriche que le peuple allemand tout entier restait inaltérablement fidèle aux opprimés de langue allemande subissant le joug de Mussolini.

Le meeting d'hier soir a été l'une des nombreuses réunions publiques organisées en signe de protestation contre le dernier discours du Duce. L'Assemblée d'hier soir a voté une motion, dans laquelle était exprimée la détermination du peuple autrichien de combattre pour la justice contre la guerre.

## *L'aéroplane comme moyen de se sortir d'une panne*

**St-Paul, Minn, 6.—(P. C.)—Le plus original moyen de se tirer d'une panne a été employé hier par deux habitants du Wisconsin, le Dr Solsom et S.-J. Fillman, de Plum City, Wis. Tous deux passaient en auto sur la glace du lac Pepin, près de Stockholm, quand leur voiture s'enfonça à un endroit peu profond. Ils étaient là, dans l'impossibilité d'en sortir par leurs propres moyens, quand un aéroplane portant Gene Shank et Paul Tourtellotte, de St-Paul, passa assez bas au-dessus d'eux.**

**Il lui firent signe en agitant les bras, et l'avion descendit se poser sur la glace. Là les aviateurs accrochèrent obligeamment une chaine à l'auto, puis mirent leur avion en marche. Il leur fallut fort peu de temps pour dépanner l'auto, ont-ils raconté à leur arrivée ici.**

## *L'assassin a été vu se sauvant après le crime*

**Détroit, 6.—(P.C.)—Le Dr William Baker, médecin septuagénaire bien connu à Détroit, a été trouvé mort dans son cabinet de travail hier soir. Il avait été assassiné. Son assassin probablement un voleur, fut aperçu se sauvant après les coups de feu. Mme Clara Baker, l'épouse du médecin, était dans l'appartement au-dessus du cabinet quand les détonations se produisirent. Elle entendit un bruit de voix au-dessous, puis trois coups de feu se suivant de très près.**

## ON CRAINT EN ANGLETERRE QUE LE ROI DE HEDJAZ NE DECLARE LA GUERRE

*EVEQUE JAPONAIS*

**Photographie, prise à New-York, de Sa Grandeur Mgr Janvier Hayasaka, sacré récemment à Rome évêque de Nagasaki. Il est maintenant en route pour son diocèse où il aura sous sa juridiction spirituelle tout près de 64,000 chrétiens.**

**Ce potentat aurait laissé entendre nettement qu'il ne lui payer restait plus que ce moyen.**

**L'APPEL A LA GUERRE SAINTE**

**A moins que l'Angleterre n'intervienne ou consente à de nouveau sa neutralité.**

Londres 6 (P.C.)—La Grande-Bretagne attendait aujourd'hui avec quelque anxiété le prochain mouvement d'Abdul Aziz Ibn Saud, sultan du Nejd et roi du Hedjaz. Ce potentat aurait déclaré que, puisqu'on ne pouvait amener par les moyens pacifiques les Infidèles du Koweit, d'Irak et de Transjordanie à embrasser les doctrines de sa secte, il ne lui restait plus qu'à employer le glaive.

La vérité serait que trois tribus, soumises nominalement à sa domination, agiraient en réalité pour leur compte, et que c'est pour ne pas les laisser agir seules en se passant de lui qu'il aurait décidé d'appuyer leur mouvement d'agression contre les terres sous mandat britannique.

L'appel à la guerre sainte est un procédé cher aux chefs musulmans, quand ils veulent exciter l'enthousiasme des Croyants. Ibn Saud et les Ouahabites sont en général des Musulmans sunnites ou orthodoxes tandis que les tribus de l'Irak et leurs voisines adhèrent généralement au schisme des Schiites. L'appel au sentiment religieux de ses partisans serait donc pour Ibn Saud un moyen de réchauffer leur ferveur, et partant de les mieux unir sous son sceptre. Les Ouahabites se signalent encore par leur inimitié envers la famille des Hashilite, à laquelle Feisal, roi d'Irak, et Abdullah, émir de Transjordanie, appartiennent.

On suppose encore que le roi du Hedjaz nedemanderait qu'à faire payer de nouveau par l'Angleterre sa neutralité, comme il le fit de 1917 à 1924. On lui versait alors $300,000 par année, pour qu'il respectât les frontières d'Irak et de Transjordanie, où s'exerçait le mandat anglais. S'il se porte à l'attaque de ces frontières avec 20,000

(Suite à la page 17, 3e colonne)

# Sans Rival en 1728
## *-il n'a pas d'égal dans le monde en 1928*

On Préférait le Fry en 1800

Il est encore le favori en 1928

ON remarque, dans toute l'histoire de la Maison Fry, une passion continuelle pour la recherche de la perfection et un profond attachement aux principes. C'est pourquoi, depuis que l'établissement du docteur Fry était le rendez-vous fashionable de Bristol, jusqu'à nos jours, le Cacao et le Chocolat Fry ont joui de la plus haute réputation de qualité et pureté.

*Le Fry*

*est Délicieux et Nourrissant*

Des milliers d'employés de plusieurs grandes fabriques ont à coeur de continuer l'idéal de Fry. Rien n'est épargné pour que ce délicieux breuvage — choix des rois et des reines — continue à jouir de votre faveur.

J.S. FRY & SONS (Canada) Limited
Montréal

232F

Cacao Fry

Etablie en 1728

**La plus ancienne fabrique de Chocolat et Cacao de l'univers.**

—MEDECINS—

**Dr J.-Eudore PARENT**

EX-ELEVE des hôpitaux de Paris, ex-interne de la Charité de Lyon. Médecine générale. Spécialité : Maladies mentales et nerveuses (épilepsie), chorée, neurasthénie.
HEURES DE CONSULTATIONS
L'après-midi, de 2 à 4 heures, et le soir, de 7 à 8 heures.
971 RUE ST-VALLIER—Tél: 3-0214

**BREVETS D'INVENTION**

En tout pays. Demandez le GUIDE DE L'INVENTEUR qui sera envoyé gratis
**MARION & MARION**
364 rue Université - - - -Montréal
25½ rue St-Pierre - - - -Québec
Washington, D.C.

—NOTAIRES—

**TASCHEREAU & TASCHEREAU**

*NOTAIRES*

71 RUE ST-PIERRE - QUEBEC

**Argent à prêter sur hypothèque et autres garanties. Administration de successions. Organisation de compagnies à fonds social.**


# LA RESERVE NAVALE DU CANADA

**La compagnie de Québec a eu le plaisir d'entendre une intéressante conférence du lieutenant H. Shyhyn.**

Poursuivant une politique établie depuis quelques mois par les principales unités de la milice locale, les officiers et marins de la compagnie de Québec de la Réserve Navale Canadienne ont eu le plaisir d'entendre vendredi, une conférence des plus intéressantes sur l'emploi des "gaz de combat" qui ont joué un rôle si important Au cours de la dernière guerre. Le conférencier et le lieutenant Henri Shyhyn, A. C. I. C., chimiste professionnel, qui, à la demande de l'officier commandant le R. C. N. V. R., le lieutenant Achille Pettigrew, a bien voulu dévoiler quelques-uns des dangereux secrets qui ont fait pendant quelques jours la terreur des soldats alliés dès la deuxième année de la guerre.

Présenté par le lieutenant Pettigrew, le lieutenant Shehyn est entré immédiatement dans le vif de son sujet. Il rappela d'abord que malgré les règlements de la Convention de La Haye du 29 juillet 1899, les Allemands se sont servis des gaz asphyxiants le 22 avril 1915 sur le front de Belgique entre Bixschoote et Langemare. "Ce procédé nouveau adopté par l'Allemagne pour rejoindre leurs ennemis cachés dans les tranchés", dit-il, "causa non seulement une grande surprise chez les troupes alliées, mais une consternation facile à comprendre. Mais derrrière la ligne de feu une autre armée de patriotes travaillait aussi à la défense du droit et deux jours après la première attaque allemande les chimistes découvraient un premier masque protecteur qui allait permettre à nos soldats de supporter d'une meilleure façon les sournoiseries de la tactique ennemie."

Le conférencier expliqua alors ce que sont les gaz, leur emploi dans la vie quotidienne et de quelle façon les gaz, dits asphyxiants, peuvent être répandus. Il causa une certaine surprise à son auditoire en affirmant que ce que l'on appelle communément des gaz asphyxiants, sont en réalité des liquides et même des solides.

"Ces substances ou gaz", ajouta-t-il, "avaient des effets divers. Ils étaient divisés en cinq classes distinctes, afin de causer des effets inattendus. Ces classes sont : les suffocants, qui étouffent, les toxiques qui empoisonnent l'organisme, les lacrymogènes qui aveuglent temporairement ; les vesicants qui s'attaquent à la peau et enfin les sternutatoires qui provoquent des éternuements, l'irritation de la gorge, douleurs de la tête, etc. On peut aussi trouver diverses combinaisons de ces propriétés comme, par exemple l'ypérite ou gaz moutarde qui est à la fois suffocant, lacrymogène et vesicant.

Le Lieutenant Shehyn s'appliqua ensuite à rappeler de quelle façon les Allemands employèrent ces gaz : au moyen de vagues poussées par le vent ou encore par des obus lancés à de fortes distances et contenant des bouteilles remplies de ces dangereuses substances. Il avoua que ce dernier mode est de beaucoup le meilleur puisqu'il permet de frapper l'ennemi sans craindre que le vent ne tourne subitement et ne renvoie vers les assaillants les gaz réservés à leurs vis-a-vis.

"On peut dire sans hésiter", déclara le conférencier, "que l'emploi des gaz est la conséquence de la guerre de tranchées et que sans les tranchées nous n'aurions jamais eu la guerre des gaz. Une preuve à cet avancée est qu'avec la guerre de mouvement déclanchée avec l'offensive de juillet 1918 la guerre des gaz avait considérablement diminué"

Le lieutenant Shehyn termina sa causerie en donnant des détails techniques sur les masques employés par les années alliées pour combattre les gaz. Il cita ensuite quelques chiffres, très éloquents d'ailleurs, pour démontrer la grande part que les gaz de combat ont prise au cours de la guerre mondiale.

"Que nous réserve l'avenir", demanda-t-il en terminant? "Je n'essaiera pas de répondre autrement qu'en vous disant que nous aurons certainement encore des surprises car le génie humain est aussi actif pour la destruction que pour la construction. Mais quoique l'on puisse développer il est certain qu'il se trouvera des moyens de défense appropriés. Tout ce que je vous ai dit en est un exemple."

Le lieutenant Pettigrew remercia sincèrement le lieutenant Shehyn de sa belle causerie au nom des officiers et des marins de la compagnie de Quebec du R. C. N. V. R.


**Soulage Promptement de la Bronchite**

La "Buckley's Mixture" soulage *immédiatement* de ces douloureux rhumes bronchiques ; elle pénètre, dégage et fait retrouver leur état normal aux conduits bronchiaux, avec une étonnante rapidité. Les personnes souffrant de bronchite sont unanimes dans leur appréciation de l'action immédiate de ce remède remarquable. La coqueluche et le croup cèdent devant "Buckley's" avec une égale rapidité. Partout, les pharmaciens vendent et garantissent la "Buckley's Mixture".

W. K. Buckley, Limited,
142 Mutual St., Toronto 2

**BUCKLEY'S** MIXTURE F-512

*Agit comme l'éclair—*
**Une seule gorgée le prouve**

## Coiffure nouvelle style new-yorkais

"J'ai si peu de temps à moi" dit Mildred Warshaw, gentille New-Yorkaise demeurant au No 1353 de la 42e Rue, Brooklyn. "Voilà pourquoi il m'a été si profitable d'apprendre la nouvelle manière dont tant de mes amies s'arrangent les cheveux. Maintenant je jette quelques gouttes de Danderine sur ma brosse toutes les fois que je m'en sers. Ce procédé me rend les cheveux aisés à coiffer et ils restent en place. Tout ce qu'il me faut, aujourd'hui, c'est un seul champooing par mois. La Danderine a mis fin à mes pellicules, et j'ai les cheveux toujours brillants et lustrés, au lieu de paraître mats et effilochés comme ils l'étaient avant que j'aie commencé à me servir de cette préparation."

La Danderine est plus efficace pour faire ressortir la couleur, l'éclat et le lustre naturels de vos cheveux, que tous les shampooings ou autres traitements. Elle fait disparaître de vos cheveux toute la saleté, la poussière et la couche huileuse — elle vous tonifie et rafraichit le scalpe — elle empêche la formation des pellicules. Toutes les pharmaciens en ont à vendre les bouteilles à 35s. Il suffit donc de quelques sous pour acquérir la beauté des cheveux et la santé du cuir chevelu.


**UKELELE-GUITARE-VIOLON**
***Gratis***

Pour vendre seulement 16 boites de cachets anti-douleurs Amperine à 25c. Le tout envoyé sur demande avec notre catalogue de cadeaux gratis.
PREMIUM MAIL ORDER Reg'd
EDIFICE BEDARD, QUEBEC.


# SAINT-CASIMIR

**Va-et-vient**

—M. E.-A. Cartier, propagandiste pour la maison Dupuis & Frères, était de passage ici, au cours de la semaine.

—Mlle Marie-Paule Doré est de retour d'une promenade à Québec, où elle était l'invitée de sa cousine Mlle Marguerite Moisan.

—Mlle Eliane Denis, de St-Norbert a passé quelques jours au couvent dans le cours de la semaine dernière.

—M. Jos Lacourcière N.P., et M. Antonio Dolbec étaient à Trois-Rivières, dimanche.

—Mlle Cécile Genest, de Québec, a passé quelques jours en promenade chez sa sœur, Mme Jean-Charles Magnan.

—M. Ludger Trottier était en voyage d'affaires à Buckingham, dernièrement.

—M. G.-A. Ouellet était à Deschambault, jeudi.

—Mlles Auxiliatrice et Ursule Tessier sont allées à Québec, lundi dernier.

—M. et Mme Albert-V. Dumas, de Québec, ont passé le dimanche chez M. J.-B. Dumas.

—Mlles Cécile et Gabrielle Chartier ont fait une promenade de quelques jours à Champlain.

—M. et Mme Beauharnois, de Shawinigan, étaient chez M. et Mme A. Marcotte, lundi dernier, à l'occasion des funérailles de leur fillette.

—Mlle Alice St-Georges, professeur de piano au couvent est retournée dans sa famille à Joliette, pour y passer quelques jours.

—Mlle Goulet, de St-Jacques l'Achigan, est en visite chez sa sœur, Mme Albert Giroux.

—Mme Laurent Giroux est allée à Québec, dernièrement.

—Mlle Yvonne Laquerre est de retour d'une promenade à Montréal.

—Mme Gignac, d'Amos, passe un mois chez sa mère, Mme Octave Tessier.

—M. A. Marcotte est allée aux Trois-Rivières, dernièrement.

—M. Pierre DeVarennes, avocat de Québec, était ici dernièrement

En visite chez M. et Mme Philias D. Trottier, lundi, M. et Mme H. Arcand, de Grondines.

—M. Henri Cloutier de Champlain était en voyage d'affaires ici, au cours de la semaine.

—M. Haring, de St-Eloi les Mines, était chez M. Dominique Trottier, dimanche.

**Décès**

—M. Henri Chalifour, citoyen très estimé de notre paroisse, est décédé la semaine dernière, après une longue maladie soufferte avec beaucoup de résignation. Sa mort cause de vifs regrets à tous ceux qui l'ont connu.

—Lucie, enfant de M. et Mme A. Marcotte est décédé, après une maladie de quelques heures seulement, la semaine dernière. Elle était âgée de 1 an et demi. Aux parents si affligés, nos plus profondes sympathies.

—M. et Mme Sinaï St-Germain viennent d'être éprouvés par la mort de leur fille, Mme Moïse Cloutier, de St-Thuribe, décédée au cours de la semaine. La défunte était âgée de 42 ans et laisse de nombreux enfants.

**Retraite**

Une grande retraite vient de s'ouvrir dans notre paroisse. Ce sont les révérends Père Vézina et Martin, Rédemptoristes, qui tour à tour de leurs voix éloquentes et persuasives viennent nous mettre en face des grandes vérités du salut.

**Soirées au couvent**

Les parties de cartes organisées par les dames de la Charité, au profit du couvent, ont eu lieu les 6, 8, 10 février et ont remporté un très beau succès. Les gens de la paroisse ainsi qu'un grand nombre de personnes des paroisses environnantes se firent un plaisir d'assister à ces parties de cartes, à l'issue desquelles un magnifique programme musical fut exécuté par un groupe de jeune filles, sous la direction de Mme Jean-Charles Magnan.

—MM. Ludger Trottier, Antonio Dolbec et Philippe Dusablon dirigeaient la partie de cartes.

**Réception**

Dimanche, le 12 février, Mme Jean-Charles Magnan, présidente des Dames de la Charité, recevait à sa résidence, les jeunes filles qui avaient pris part au programme musical, au cours des soirées du couvent.

Etaient présentes : Mlles Brigitte et Emérentienne Mayrand, Adrienne et Françoise Dumas, Louise-Aline Tessier, Simonne Boily, Gabrielle et Cécile Chartier, Flore Douville, Suzanne Laquerre, Albertine, Gervais, Berthe-Alice Clement, Elisabeth Lacroix, Blandine Tessier, Marie-Laure et Juliette Fortier, Eva Auger, Rachel Douville, Florette St-Cyr, Marguerite Tessier, Alice St-Georges, Léda Lacourcière, et Cécile Genest, de Québec.

**Soirée**

Dimanche, le 12 février, M. et Mme A. Lanouette réunissaient à leur résidence, un grand nombre de parents et d'amis. La soirée commença par un concours de "euchre". M. Albert Germain, cousin de la famille, dirigeait habilement la partie de cartes. Après la dixième partie, un goûter fut servi aux invités, puis on procéda à la distribution des prix, au nombre de 43. Un joli programme de chant, musique, déclamations fut exécuté. Cette réunion d'amis se termina par le chant de notre hymne national "O Canada".

Les invités de M. et Mme Lanouette étaient: M. et Mme G. Rivard, des Grondines; M. et Mme Art. Lanouette, M. et Mme Rosaire Mayrand, Mme Alph. Douville, de Ste-Anne-de-la-Pérade; M. et Mme Hubert Dussault, M. Alphonse Arcand, MM. et Mmes Léon Vallée, Napoléon-C. Tessier, Eddy Douville, Jos. Lanouette, Albert Germain, Alfred Dussault, M. Treffié Germain, de St-Casimir; M. Rosaire Touzin, Mlle Hélène Toutant de St-Rémi; M. Jean-Marie Tessier, Mlles Madeleine et Claire Tessier, de Ste-Anne-de-la-Pérade; Mlles Solange Douville, Clothilde Laquerre, MM. Lév. Laquerre, Hubert, Georges et Thomas Mayrand, de Ste-Anne-de-la-Pérade; ▼. Richard, de St-Eloi; M. Luc Alary, de Québec; Jean Rivard, des Grondines; Mlles Emilienne et Suzanne Rivard des Grondines; Sarah Germain, Estelle et Germaine Arcand, Gemma Lanouette, MM. Rolann et Arthur Lanouette, Lionel Côté, Mlle Gabrielle Douville, MM. Télesphore et André Douville, Mlle Bertha Rompré, MM. André Rompré, Luc et Séverin Tessier, Mlles Yvonne et Lauréanne Tessier, Aurore et Lucile Chalifour, MM. Maurice, Cyrille et Odilon Devost, Mlle Alma Devots, M. Florian Tessier, Mlle Gabrielle Degault, M. Arthur Douville, Mlles Lucienne, Germaine et Catherine Dussault, MM. Orile et Omer Dussault, Mlles Corine Alain, Lucia Chalifour, MM. Henri Sauvageau, Rosaire Douville, Mlles Yvonne, Cécile, Colombe et Dolorès Lanouette.


# Pourquoi Recommande-t-on Kotex

**Les médecins dénoncent les anciennes serviettes sanitaires funestes à la santé**

LES FEMMES qui persistent à faire leurs propres serviettes sanitaires exposent leur santé. De plus, elles ne les portent jamais en toute sécurité.

Kotex s'impose. Il est l'oeuvre de savants. Les médecins le recommandent parce qu'il est en tout point hygiénique.

Kotex est souple et confortable. Il s'ajuste parfaitement, grâce à ses coins scientifiquement découpés. Il absorbe 16 fois son poids en humidité. D'où *entière* protection.

Il désodorise, ce qui vous soulage d'un gros souci. Plus de lavage, vous n'avez qu'à le jeter.

Procurez-vous Kotex dès aujourd'hui, à la pharmacie ou dans un magasin de nouveautés ou dans un magasin à rayons. Apprenez ainsi pourquoi les femmes, dans l'intérêt de leur santé, ont partout renoncé aux serviettes insuffisantes d'autrefois.

Les Médecins et les Gardes-Malades le Recommandent

*Deux grandeurs: Kotex Régulier et Kotex-Super; 12 par paquet*

Fabriqué au Canada

**KOTEX**

*Serviettes Sanitaires*


LISEZ LES ANNONCES
**Choisissez avec sagesse**


# Valves de Calorifères Jenkins

Si vous voulez vous éviter des ennuis avec les valves de vos calorifères, employez des **Valves de Calorifères Jenkins**. Elles vous donneront le maximum de service et de satisfaction.

Toujours marquées du Losange
**Jenkins Valves**
DEPUIS 1864
*Fabriquées à Montréal*

EN VENTE CHEZ.....
**MECHANICS SUPPLY COMPANY LIMITED**
80 - 90 rue St-Paul Québec Tél: 2-0651


# MON RAID au Paradis Rouge

par JEAN DRAULT (1)

(Reproduction autorisée par la Société des Gens de Lettres, Paris, France)
(1) Editions Spes

No 15

des communistes ou des gens qui pouvaient semler l'être. En tout cas, ils avaient orné la salle à manger du vapeur des portraits de Lieb knecht, de Rosa Luxembourg, de Lénine, de Trotzky, de Radek, de Krassine, de Rakowsky, de Zinovief, de Woikow, de Jacob Schiff, le grand banquier américain qui envoya à Trotzky douze millions de dollars en 1917 pour faire la révolution russe.

La traversée fut magnifique. Pendant les trois jours et demi qu'elle dura, la mer, quoique moutonneuse par places, ne donna, à diverses reprises, au bateau qu'un léger balancement sans danger, même pour des estomacs aussi encombrés. Le pore frais ne se montra pas vindicatif. Laveine seul eut le mal de mer.

Le troisième jour, comme j'étais assis à l'arrière du bâtiment avec Laveine, à qui j'avais conseillé de ne boire que de l'eau de Vittel ou de Vichy pendant une bonne huitaine et tandis que Bassignac vitupérait cette mer sombre et déclarait regretter sa Méditerranée, pourtant si éloignée du Paradis rouge, je vis apparaître un Gobillot affaissé, les traits tirés, avec une physionomie décomposée.

Il me dit :

— Tu veux que je te cause ?

Je me sentis mal à l'aise. J'abandonnai Laveine à Bassignac (Estève) qui avait toujours besoin d'un auditoire pour pérorer en liberté, et je suivis Gobillot qui m'entraina loin de tout groupe, s'accouda sur le bordage et me dit :

— Il m'en arrive une de sévère, camarade.

— Quoi donc ? fis-je, me tenan sur la défensive.

— On m'a barbotté un pli confidentiel dans ma valise.

— Qui ?

— Ah ! Si je le savais ! Mais je m'en doute. Et c'est pire que tout.

— Il faut prendre à la gorge celui que tu soupçonnes, et...

— Difficile. Pour moi, c'est un coup de la Tchéka.

— A Berlin ? allons donc.

J'insinuais tout de suite que le coup me paraissait avoir été fait à Berlin. Je fortifiais mon alibi. J'eus la joie d'entendre le gréviculteur aux chemises de soie me répondre :

— Mais à Berlin, camarade Pisstou, la Tché-Ka opère tout comme à Pétrograd. Elle opère même à Paris en liberté. Elle y barbotte et elle y zigouille à son aise les contre-révolutionnaires.

—On me l'avait dit, mais....

—Mais faut y croire ! Le coup a-t-il été fait à Berlin ou ailleurs, ou autre part, j'en ignore ! Il a été fait, voilà ce qu'il y a de sûr.... Et ça me fiche dans un satané pétrin !

—C'est si grave que ça, ce qu'il y avait dans ce pli ?....

—Il y a des chances !... Je ne sais pas ce qu'il y avait. J'en avais la garde, tout bonnement ! C'est ce qu'il y a de grave. C'est moi qu'on va accuser de l'avoir barbotté ou vendu... Pour un peu, je me **barrerais** !... Mais impossible ! Je suis dans la nasse..... Le bateau est au Sloviets. Il est sous l'œil de la Tchéka !.... Et dans quelques heures, nous serons à Pétrograd. On va me redemander le pli.

—Qui, on ?

—Le camarade commandant Kouzovkine.

—Il a confiance en toi, voyons! C'est peut-être lui qui l'a repris, le plis, parce qu'il en avait besoin.

—Il m'aurait prévenu. Ce qu'il y a de grave, pas vrai, camarade, c'est que cette Tché-Ka, la police des Soviets, est peut-être plus forte que les Soviets eux-mêmes, et qu'elle les surveille à leur tour. Elle a succédé à l'Okrana, l'ancienne police du tsar, et il est même resté des policiers du tsar decans.....

—Des policiers qui ont tourné à la cause du prolétariat, je suppose ?

—Ou qui ont fait semblant ! Sait-on jamais ! me dit Gibollot. Alors, le pli aurait été volé au profit de la contre-révolution. Et si on me soupçonne, je suis frit !

—Faut pas pousser les choses au pire, camarade Gobillot.

—Ça serait aussi pire que le pli ait été volé par un clan soviétique opposé à celui de Kouzovkine. Est-ce qu'on sait ce qu'ils ont tous dans le ventre ?.... Je m'ai laissé conter comme ça que Kouzovkine avait de l'ambition et voulait dégommer Trotzky pour avoir sa place de commissaire du peuple à la guerre. Tu parles si ça faisait mon blot. Si ça réussissait, je devenais ici un **zigoteau** dans le genre de Marty ou de Sadoul ; je devenais du coup général ou proprio ! Krassine était dans la combine. Le pli ne passait pas par la valise diplomatique: il était alors soustrait à la curiosité de Lénine et de Trotzky. Il allait droit aux ceusses qui veulent les débouloonner et qui marchent avec Kouzovkine. Tu parles d'un mic-mac si la Tché-Ka l'a volé pour le compte de Lénine et de Trotzky ! A notre arrivée, le Kouzovskine est arc-pincé, révolvérisé dans une cave et moi avec, puisque c'est dans ma valise qu'on a trouvé le pli organisant le complot..... Ah! Je ne me vois pas blanc !.....

Gobillot était sérieusement angoissé. Mais, pour moi, quel soulagement de le savoir si loin de la vérité ! Et comme M. Gustave avait vu clairement les choses en émettat, parmi plusieurs hypothèses, celle du comlot intérieur d'un clan soviétique contre le clan au pouvoir. Le deuxième bureau saurait la vérité, s'il ne la savait déjà. Il pourrait en jouer. J'étais très content de moi. J'avais maintenant l'esprit libre pour surveiller le congrès qui n'avait pas l'air, au surplus, d'être bien menaçant pour la sûreté intérieure de mon pays, et pour aviser aux moyens de récupérer le trésor du général Ivanow.

Au loin, dans la brume, apparut une agglomération blanchâtre. Un mouvement s'esquissait sur le pont du bateau; quelques camarades surgissaient des escaliers conduisant aux cabines et tenaient à la main leurs bagages.

On discernait mintenant les maisons de Reval où nous devions débarquer.

Le ciel se chargea de nuages et le temps redevint brumeux.

Bassignac (Estève) déclara de nouveau qu'il aimait mieux le panorama du château d'If et qu'il était regrettable que le Paradis rouge se soit logé si haut, té !

A Reval, nous n'étions pas encore dans le vrai Paradis rouge, mais dans son antichambre, en Esthonie. Quand nous défilâmes, nos bagages hétéroclites à la main, sur la passerelle reliant le petit vapeur au quai, nous aperçumes, rangés sur ce quai boueux, les hommes de la République fédérative des Soviets que des automobiles à drapeau rouge avaient amenés. L'entente entre les gouvernements esthonien et sovietique est parfaite, grâce à des concessions réciproques. Nous couchâmes à la maison des Soviets, après un repas composé d'une soupe au poisson que Bassignac (Estève) déclara ne pas valoir la bouillabaisse et contenir trop d'oignon, et d'une **Koulebiaka**, gâteau aux choux que je ne recommande pas aux estomacs susceptibles. Le lendemain, visite de la ville, très triste et très vieille, mais aux remparts massifs et impressionnants, élevés jadis par les barons baltes pour protéger la capitale de leur fief.

Après le dîner, nous gagnâmes la gare. Un train spécial nous y attendait. Dix minutes après, nous roulions vers Pétograd. Un long arrêt de plusieurs heures à Narva, gare frontière russo-esthonienne, parut solennel à mes compagnons de route. Le "Paradis rouge" était à deux pas, de l'autre côté d'une barrière placée sur la voie ferrée et qui s'ouvrit au petit jour devant la locomotive soviétique, d'ailleurs poussive, qui nous entraînait dans un monde nouveau. Pour moi, ce paradis pouvait être l'enfer du Dante au seuil duquel je ferais bien de laisser toute espérance.

Nouvel arrêt de l'autre côté de la barrière. Cette fois, le sort en est jeté. D'un côté, immobile, l'armée au bras, se tient un soldat esthonien en kaki et dont l'uniforme pourrait se confondre avec celui d'un soldat anglais. De l'autre côté se dresse un être hirsute, en haillons, coiffé du bonnet de l'armée rouge et qui a bien plutôt les allures d'un bandit prêt à détrousser les voyageurs que d'un militaire destiné à les protéger.

L'émotion de Bafouillant-Tartuffler est à son comble. Il salue le garde rouge en agitaat sa casquette de voyage et il entonne l'**Internationale** que nous rugissons une fois de plus.

Combien de fois l'aurons-nous chantee ?... Ah ! Je la sais à présent ! La laeune de mon éducation première est comblée.

Le chant terminé, d'un groupe d'ouvriers de la voie, armés de pioches et de pelles, sort un vieillard à la barbe blanche qui lui tombe jusqu'à la ceinture. Ce doit être le doyen des cheminots communistes des Républiques soviétiques. Il est bien maigre, il est blafard, avec des yeux de fièvre au fond de ses orbites qu'ombragent des sourcils broussailleux. Le pauvre vieux a l'air de ne pas manger tous les jours. S'il était libre de dire la vérité il clamerait certainement que sous le tsar, il mangeait plus de pain et que ce pain était plus blanc.

Il nous allocutionne en russe, avec de grands gestes, un tonnerre d'applaudissements accueille son laius. Il paraît qu'il nous a souhaité la bienvenue au "Paradis rouge".

Nous remontons dans le train dont les wagons, j'ai oublié de vous le dire, ont l'aspect qu'avaient nos wagons français pendant la guerre, avec leurs vitres brisées, leurs coussins lacérés, leurs lanières absentes et leurs marchepieds brisés. Le beau matériel que possède ce pays d'avant garde de la civilisation et des lumières !

La locomotive poussive nous traîne à travers des forêts. Elle est chauffée au bois. Elle nous arrête à Yambourg, gros village de 5,000 habitants. Le Soviet local est à la gare. Ses membres ont des têtes de bandits.

Youdenitch, lors de son raid qui tendait à sauver la Russie, fit fusiller plusieurs de ces gredins. Il en est resté. Nous descendons. On nous fait visiter l'école soviétique où des soldats de la garnison apprennent à lire en compagnie d'écoliers maigres et hâves qui auraient surtout besoin de manger. Les habitants de Yambour sont des squelettes. Ils errent, craintifs et désoeuvrés, semblables à des naufragés cherchant leur nourriture dans une îles déserte: ils n'osent nous aborder. La Tché-Ka les surveille et les terrorise. Il nous tendraient la main en mendiants sans cela et nous désabuseraient sur la propérité du **Paradis Rouge** où, seuls, les gouvernants s'empiffrent.

Le train récupère notre caravane fatiguée. Laveine, encore suralimenté, ne sait plus que bâiller et dormir. Bassignac (Estève), dans ce pays de sombres forêts où le soleil luit pourtant et donne une chaleur lourde, mais sans créer de la gaîté comme dans le Midi français, Bassignac semble atteint par la neurasthénie. Gobillot est tout à fait lugubre, hanté par la menace vague qui pèse sur lui depuis la disparition du pli secret. Et moi, je me sens envahi par de sourdes inquiétudes. Que Maman et Mlle Fénia sont lointaines! Elles doivent être dévorées par l'ang oisse. Aurais-je eu tort de partir? Je puis périr dans cette entreprise insensée. Et j'aurai causé deux deuils sans profit.

Dans la nuit, un arrêt. Qu'y a-t-il encore? Gobillot tressaute. Moi aussi Ce n'est rien: la vieille locomotive n'a plus de bois pour chauffer son eau. Un chef communiste, qui est monté dans le train avec nous à Hambourg et qui s'entretient avec Kouzovkine et Bafouillant-Tartuffler, est descendu; il tient un colloque avec le mécanicien. Il s'excuse, demande aux camarades congressistes de vouloir bien aider à la corvée de bois pour approvisionner le tender.

Il n'y a qu'à abattre quelques arbres morts de la forêt. Ce sont des pins. Puis on les sciera. Il tombe une pluie fine. Charmante occupation pour des voyageurs, la nuit! Ah! ces pays qui sont à l'avant-garde du progrès! On nous munit de scies de cognées, de serpes, et nous bûcheronnons pendant deux heures, en pataugeant dans l'humus et dans le fougères mouillées dont les feuilles nous montent jusqu'aux cuisses. Le chef communiste, qui travaille aussi, continue à s'excuser.

—Ç'a n'arrive jamais! assure-t-il. Il faut que, pour une fois, ça tombe sur nous!

—T'en fais pas, camarade! lui répond Bafouillant-Tartuffler, en se frottant une épaule sur laquelle il a reçu une forte branche d'arbre. T'en fais pas! Le principal, c'est d'avoir le capitalisme! Et on l'aura!

Ce farceur veut surtout avoir des capitaux. En attendant, si on le soumettait à une corvée pareille en France, et qu'il lui fallût quitter, pour abbattre des arbres ou faire du charbon, le confortable compartiment de première dans lequel il circule gratuitement pour aller prêcher la révolution aux quatre coins du pays, quelles furibondes dépêches n'expédierait-il pas à **l'Humanité?**

Trempés comme des barbets, nous réintégrâmes nos compartiments. Bourrée de bois résineux, la locomotive laissait échapper par sa cheminé une longue flamme dont les étincelles, volant en l'air parmi des torrents de fumée noire, éclairaient tout ce coin de forêt.

Quelques broussailles prirent feu, feu, malgré la petites pluie fine. Nous partîmes, laissant derrière nous une impression sinitre d'incendie et de dévastation.

Un peu avant midi, et sans avoir déjeuné, nous stoppions enfin en gare de Pétrograd. Cette ville portait encore son vrai nom. Elle porte aujourd'hui le nom d'un gorille sanglant: Lenigrad.

De fait, la voie publique n'était qu'immondices et charognes. Bassignac poursuivait

—Et dire qu'on a répété que ce qu'il y avait de plus sale au **monde**, c'étaient les quartiers de Marseille qui touchent à l'hôtel de ville et au vieux port. Pétard de sort. Je **demande** qu'on les amène ici, à Pétrograd, les **ceusses** qui **répandent** ces calomnies....

A suivr

**Le TIRAGE du "Soleil"** *quotidien dépasse, dans la ville comme dans la campagne, celui de TOUS les autres journaux français et anglais du soir et du matin réunis.*

# LE SOLEIL

***Le sentiment n'y fait rien***
*Si vous annonces dans le journal qui est lu, vos marchandises se vendront.*
*A Québec, tout le monde lit "Le SOLEIL", il va de soi que vous devez y annoncer ce que vous avez à vendre.*

37e ANNEE—No 57 LE SOLEIL, QUEBEC, MARDI 6 MARS 1928 EDITION QUOTIDIENNE—PRIX: DEUX CENTINS

## L'OEUVRE HUMANITAIRE DE LA LIGUE ANTI-TUBERCULEUSE SE POURSUIVRA PLUS ACTIVEMENT ENCORE A L'AVENIR

### L'assemblée générale annuelle des membres de cette belle organisation a eu lieu hier après-midi.

### INTERESSANT RAPPORT DES ACTIVITES

### On bâtira une nouvelle hutte au camp Taschereau dès l'été prochain pour recevoir plus d'enfants.

La Ligue Anti-tuberculeuse a tenu, hier soir, dans le bureau de l'hon. juge Ferdinand Roy, son assemblée générale annuelle, pour procéder à l'élection de ses officiers pour la présente année, et pour l'audition des différents rapports.

Les officiers de la Ligue ont tous été réélus, et ceci est un gage assuré du travail efficace que la Ligue Anti-tuberculeuse accomplira cette année, afin d'enrayer la marche rapide et pourtant redoutable de cette maladie qui pardonne rarement à ceux qui en sont atteints.

Au nombre des personnes présentes à l'assemblée d'hier soir, on remarquait : l'hon. juge Ferdinand Roy, magistrat en chef, M. le docteur Arthur Vallée, membre du Conseil d'administration de la Ligue, M. le docteur Georges Grégoire, directeur du Dispensaire Anti-tuberculeux, ses assistants : M. le docteur Roland Deameules et M. le docteur Léonide Reid, Mlle Georgiana Lafaivre (Ginevra), secrétaire de la Ligue, et Mlle Yvonne Raymond, infirmière, dont le dévouement inlassable est un facteur si précieux de l'efficacité de la Ligue.

Voici l'état financier de la Ligue, au 31 décembre 1927, tel que soumis par M. le Dr Léonide Reid, trésorier.

**RECETTES**

| | |
|---|---|
| Vente du timbre de Noel | $1,801.72 |
| Service provincial d'hygiène | 2,000.00 |
| Gouvernement provincial | 2,500.00 |
| Cité de Québec | 2,000.00 |
| Intérêts sur dépôts | 10.29 |
| | $8,312.01 |

**DEBOURSES**

| | |
|---|---|
| Remboursement d'emprunt | 733.14 |
| Salaires | 5,479.80 |
| Dépenses vente du timbre | 42.83 |
| Papeterie et timbres | 127.82 |
| Dépenses diverses | 57.04 |
| Remèdes | 813.40 |
| Loyer à Orphelinat du 1er mai 1926 au 30 avril 1927 | 1,000.00 |
| | $8,254.03 |
| Encaisse le 31 déc. 1927 | 57.98 |
| | $8,312.01 |

**COMPTES PAYABLES**

| | |
|---|---|
| Loyer du 1er mai 1927 au 31 décembre 1927 | $ 666.67 |
| Remèdes de spt., oct., nov., et déc. 1927 | 175.95 |
| Divers | 52.80 |
| | $ 895.42 |
| Moins l'argent en caisse | 57.98 |
| Montant requis pour couvrir le déficit de l'année 1927 | 837.44 |
| Minimum des déboursés prévus pour l'année 1928 | $8,000.00 |
| Déficit pour l'exercice 1927 | 837.44 |
| Montant requis pour l'année 1928 | $8,837.44 |

**LE RAPPORT DU DISPENSAIRE**

M. le Dr Georges Grégoire, directeur du dispensaire Anti-Tuberculeux, présenta aussi un rapport très détaillé des opérations de son département, dont nous donnons plus loin quelques extraits... qui ne manquent pas d'intérêt.

On y constate qu'au cours de l'année 1927, 5,520 consultations ont été données, dont 2,210 à des adultes et 1,120 à des enfants.

Sur ces 2,210 cas, 641 ont été classés dans la catégorie des tuberculeux; 101, dans cette des douteux; 537 sont revenus périodiquement au dispensaire, et enfin, 931 patients ont été renvoyés dans leurs familles, n'étant pas atteints de tuberculose. 789 examens radiologiques ont été passés et 200 analyses ont éte faites au laboratoire du dispensaire. De plus, 5,164 patients, dans 802 familles ont reçu 5,039 visites des infirmières.

Voici, comme nous le disons plus haut, quelques extraits du rapport de M. le docteur Grégoire :

"Le rapport des opérations du dispensaire anti-tuberculeux pour 1927 se divise en deux parties : il relate d'abord le travail qui se fait au dispensaire au bénéfice des malades et il énumère en second lieu ce qui s'accomplit en dehors des consultations dans la lutte engagée contre la tuberculose dans la ville de Québec.

"Une innovation qui mérite d'attirer l'attention parce qu'elle a rendu de grands services, c'est la création d'un bureau médical au dispensaire. Composé de tout le personnel, médecins et infirmières, ce bureau s'est réuni régulièrement tous les premiers mercredis du mois et les questions intéressant le sort des malades ont été discutées, approuvées ou rejetées selon le cas. Nous pouvons affirmer que depuis cette innovation le caractère scientifique de nos consultations s'est amélioré de beaucoup et l'efficacité de notre travail s'est accrue d'autant. Voilà pourquoi nous croyons présenter aujourd'hu un rapport vraiment intéressant.

"La clinique d'orthopédie tuberculeuse qui dirigeait depuis deux ans le Dr Georges Audet a dû cesser ses opérations par suite du départ du Dr Audet pour l'Europe. Les malades souffrant de tuberculose osseuse sont envoyés à l'Hôpital Laval où le Dr Arthur Simard en prend soin. Le docteur Henri Pichette, chef du département d'opthalmologie à l'Hôtel-Dieu du Saint-Sacrement assiste à une consultation par semaine et examine plusieurs malades.

"La clinique dentaire outillée chez nous par le Club Rotary est toujours en pleine activité. Chaque jeudi matin, les docteurs Hamel et Gariépy passent plusieurs heures à traiter les dents des enfants. 294 petites malades ont été soignées par eux en 1927.

"Notre dispensaire s'est tenu en relation constante avec toutes les œuvres sociales afin de les utiliser pour le bien-être de nos malades et celui de leurs familles et il nous faut reconnaître publiquement l'aide efficace que les sociétés de charité nous ont rendu dans ce but. Mentionnons également qu'avec les années, la collaboration s'accentue entre le personnel du dispensaire et les médecins praticiens. Plusieurs médecins aujourd'hui nous envoyent des malades pour examen, traitement ou hospitalisation.

"Les grandes améliorations du Camp Taschereau pour 1927 ont été le lambrissage de l'intérieur des huttes par les membres du Club Kiwanis et la construction d'un bain tout à fait moderne par le Club Rotary. Nous remercions publiquement les membres de ces deux clubs pour ce qu'ils ont fait dans le passé et nous osons espérer que leur charité ne nous fera pas défaut dans nos projets pour 1928.

"Notre comité de secours sous la présidence de Mme Carroll s'est intéressé à quelques-unes de nos familles les plus nécessiteuses en vue de les aider dans leur traitement. Il a été fourni par ce comité des lits pour permettre l'isolement des malades, des couvertures chaudes ; on a agrandi des ouvertures de fenêtres pour permettre au soleil et à la lumière d'entrer dans la chambre des tubercuelux. Voilà un résumé succint du travail qui se fait au dispensaire de Québec. Ce travail n'est pas parfait, nous le savons mais il tend à le devenir étant orienté vers un but triple : dépister, éduquer et assainir".

**LA COLONIE DES VACANCES**

Dans une autre partie de son rapport M. le Docteur Georges Grégoire annonça qu'au mois de juillet prochain, on commencera la construction d'une nouvelle hutte à côté du réfectoire des huttes actuelles, où seront logées les personnes obligées d'être toujours à la disposition des petits malades.

Cette hutte selon les plans des architectes Robitaille et Demeules coûtera environ $1800, et constituera un logement plus salubre et plus confortable que la vieille maison dont on se servait dans le passé.

o

Au cours de la réunion, le conseil décida que tous les membres de la Ligue devrons fournir une souscription annuelle de $5.00

Avant l'ajournement, M. le Juge Roy remercia spécialement Mlle Yvonne Raymond, et demanda qu'un vote de félicitations soit inscrit au livre des minutes de l'assemblée.

Le Conseil d'Administration de la Ligue se compose des personnes suivantes: président, l'honorable M. Ferdinand Roy, Magistrat en chef,, vice président, M. le docteur Arthur Rousseau, 2ème vice président, M. J.-T. Ross, trésorier, M. le docteur Léonide Reid, secrétaire, Mlle G. Lefaivre Monseigneur Camille Roy,Son Honneur le maire M. Oscar auger, MM. les abbés Alexandre Vachon et Arthur Maheux, MM. les docteurs Dagneau, Vallée, Desmeules, Grégoire et Reid, Mlle Yvonne Raymond et M. J.-A. McClure.

Les membres actuels de la ligue Anti-tuberculeuse de Québec sont les suivants: président l'honorable M. Ferdinand Roy, Magistrat en Chef, l'honorable M. L.-A. Taschereau premier-Ministre de la Province, Monseigneur Camille Roy,de l'Université Laval, l'honorable juge Adjutor Rivard, M. le docteur Arthur Rousseau M. le Dr P.-C. Dagneau, M. l'abbé Alexandre Vachon, M. l'abbée Arthur Maheux,du Séminaire de Québec, M. J.-T. Ross, M.W.Dobell,Son honneur le Recorder Eugène Des Rivières,M. P.-Nelson Verge, M. le Commandeur Henri Gagnon, M. le Commandeur J. Magnan, M. le Dr P.-H. Bédard, échevin, M. J.-M. McCarthy,M.leDr P. Hamel,M.W. Amyot, M.J.-E. Mc-

(Suite à la page 17, 4e colonne)

**ORATEURS, CHANTEURS, SPORTIFS**
ESSAYEZ
Les Pastilles
**VALDA**
Vous en serez enchantés.
En Vente partout
Les Exiger EN BOITES portant le nom
**VALDA**
Agent Général pour le Canada : J. Alfred OUIMET
23 est, rue St-Paul. — MONTRÉAL

## *Les bulles sont arrivées*

**Les Bulles Papales nommant officiellement Sa Grandeur Mgr Courchesne, principal de l'Ecole normale de Nicolet, évêque de Rimouski, ont été reçues à Nicolet lundi matin.**

**Comme nous l'annoncions il y a plusieurs jours, Sa Grandeur sera sacrée dans sa cathédrale à Rimouski le 22 mai prochain par Son Eminence le Cardinal Raymond-Marie Rouleau.**

**De grandes fêtes se préparent maintenant pour cette cérémonie, à Rimouski, qui coïncidera probablement avec les fêtes du centenaire de la paroisse de l'Ile-Verte, village natal de Son Eminence le Cardinal Raymond-Marie Rouleau, O. P.**

**Le nouvel évêque de Rimouski viendrait à Québec, pour faire sa retraite avant son sacre, et descendrait à Rimouski accompagné de Son Eminence le Cardinal et de ses deux évêques consécrateurs.**

## *L'aide à l'église de St-Fidèle*

**Hier soir avait lieu dans une des salles de la Laiterie Laval, à St-Fidèle, une réunion des membres du Comité Paroissial pour définir le genre de souscription pour l'aide à l'Eglise de la paroisse.**

**Cette assemblée, présidée par M. Côté, donna aux membres l'occasion de connaître la situation actuelle pour l'organisation de la nouvelle paroisse, et M. le président élabora un plan pour la manière de procéder dans cette grande campagne en faveur des œuvres de cette paroisse naissante.**

**Il fut annoncé que les membres du comité paroissial rencontreront les familles de St-Fidèle, pour la première fois, le 18 mars, entre midi et deux heures.**

**M. le Curé donna quelques renseignements sur les plans des édifices en construction et assura les membes du comité de sa paroisse du plus grand succès.**

**Dans quelques jours nous donnerons quelques photographies des nouveaux édifices, qui feront bientôt honneur à notre ville.**

*Du sommet de la tour*

**M. ALPHONSE ST-HILAIRE, violoniste canadien, accompagné de mademoiselle Simonne Plé, pianiste compositeur, ont remporté un très grand succès, si l'on en juge par les journaux français qui en font les plus grands éloges. M. St-Hilaire a évidemment fait des études approfondies, car il a rendu avec un brio remarquable, différentes pièces dont l'une de l'auteur, dans un concert qui a été radiodiffusé du haut de la tour Eiffel. M. St-Hilaire est un jeune virtuose qui fait honneur à notre pays, et dont la réputation s'accroit constamment.**

## CEREMONIE DE VETURE A L'H.-GENERAL

Une cérémonie de vêture a eu lieu ce matin à 7 heures à l'hôpital Général. Cette belle cérémonie a été présidée par Son Eminence le Cardinal Rouleau et le sermon de circonstance a été donné par M. l'abbé Charles-Joseph Gosselin, du collège de Lévis.

Voici les noms des nouvelles religieuses :

Mlle Thérèse Lamontagne, de St-Roch, en religion Sœur Thérèse ; Mlle Jeanne-d'Arc Robitaille, de Jacques-Cartier, en religion Sœur Saint-Paul ; Mlle Marguerite Déry, de Charlesbourg, en religion Sœur Marie du Carmel ; Mlle Clara Thibault, de La Tuque, en religion Sœur Marie-Bernadette.

*Le Voltigeur de Québec*

**LE MAJOR LEON LAMBERT, paie-maitre du Régiment Voltigeur de Québec.**

C'est le grand argentier du beau Régiment Le Voltigeur de Québec dont nous publions aujourd'hui la photographie. Sa position de paie-maître le rend chaque année de plus en plus populaire parmi tous ceux qui font partie du Voltigeur. Ajoutons que sa personnalité engageante joyeuse et franche, en font un aussi précieux tant pour ses camarades officiers que pour ses camarades-soldats. Pendant la Guerre de 1914, le major Lambert fut le paie-maître des Forces Expéditionnaires pour le retour des soldats. Il fait partie du Voltigeur depuis sa réorganisation. En passant, disons que l'ami Léon" est disposé à payer pour l'entrainement de cette année plus que jamais, car tout porte à croire que le recrutement sera très encourageant et les quelques jours de plus d'exercices que le Voltigeur fera cette année, viendront augmenter la paye de chacun.

Le Voltigeur de Québec commencera son entrainement le 15 mars, au Manège Militaire.

## LA COUR LUI DONNE UN BEAU CEPTIFICAT

### Il s'agissait d'une cause en vertu de la loi des faillites. Les remarques du juge.

Pour la première fois depuis dix ans que la Loi de Faillites actuelle est en vigueur dans notre district, un jugement de la Cour vient de décerner un certificat d'honnêteté à un failli qui demandait sa libération.

Voici comment s'exprima l'hon. juge en chef de la Cour Supérieure, sir François Lemieux, en accordant la demande du requérant, M. Jos. Dumont fils, de Lévis.

— "La Cour, dit-il, accorde et ordonne en vertu de la Loi de Faillite la libération du requérant et le libère à toutes fins que de droit.

"La Cour certifie de plus que la faillite du requérant provient d'un malheur sans qu'il y ait eu mauvaise conduite de sa part.

"Le requérant, n'a jamais, au cours de son commerce, avant sa faillite, fait aucun acte suspect, malhonnête, frauduleux à l'égard de ses créanciers et sous ce rapport sa conduite a été irréprochable."

L'honneur de César Bérotteau n'aurait pas exigé un certificat plus complet !

Le faillite de M. Dumont remontait à mars 1923. Un liquidateur et cinq inspecteurs furent nommés, et, à ce sujet, le tribunal fait la remarque suivante :

— "Il y a raison de croire que si la liquidation des biens du failli avait été faite de façon pradique et sans extravagances les créancier auraient été intégralement payés."

La faillite avait, en effet, réalisé au-delà de $31,000.00 de plus que le montant déclaré par le débiteur, ce qui est le contraire de ce qui se rencontre généralement. Et ce qui justifie les paroles ci-dessus du savant juge, c'est que l'administration de la faillite coûta au delà de $43,000.00, quand le total des obligations du débiteur ne se chiffraient qu'à $42,-000.00. Quand MM. Bédard et Bélanger furent enfin désignés par le tribunal pour les fins de libération et de distribution de la balance des deniers, la faillite réalisa encore 80 pour cent de plus que de montant requis pour payer les $42,000.00; mais les créanciers ordinaires ne reçurent rien. MM. Bédard et Bélanger, malgré leur sage administration, n'avaient pu corriger les erreurs de leurs devanciers. M. Bédard a fait à l'enquête un rapport favorable à la demande de libération établissant l'honnêteté du failli.

Me Noel Belleau, C. R., était le procureur de M. Dumont.

## L'ACTION A ETE REJETE

La cour Supérieure, présidée par l'hon. juge en chef, a entendu hier, les circonstances d'un accident dont fut victime le 22 octobre dernier, M. Philippe Point, de cette ville. Comme il traversait la rue St-Joseph, au coin de la rue du Pont M. Point fut frappé par l'automobile de M. Albert Baker et reçut des blessures à la hanche et à une jambe. Il réclama $154. de dommages.

Devant la preuve du défendeur, le tribunal rendit jugement sur le banc et renvoya l'action avec dépens. Me Lactare Roy, C. R., prouva au nom de M. Baker que celui-ci s'était conformé aux signaux du constable en faction à l'intersection des rues et que le demandeur était venu se jeter aveuglement devant son automobile.

## LE CONTROLE DE LA VENTE DES OEUFS

### L'inspecteur de la ville, M. Poulin a fait son rapport pour l'année 1927 Ce qu'il constate.

### DES CHIFFRES

### Le commerce, ce qu'il a été comparé à l'année précédente, d'après le relevé

M. Alexandre Poulin, inspecteur des œufs du département pour la ville, a fait son rapport sur le contrôle de la vente des œufs au marché St-Roch, durant l'année 1927.

En jetant un coup d'œil sur ce rapport très détaillé qui a été envoyé au docteur Valmont Martin, directeur du service municipal d'hygiène, on constate que la vente des œufs de seconde classe a beaucoup diminuée au cours de l'année, et que les EXTRAS et les PREMIERS ont surtout attiré l'attention des acheteurs. Durant 1927, il s'est vendu en moyenne une caisse d'œufs de seconde classe, pour 20 caisses d'Extras et de premiers.

Les transactions opérées au cours de l'année se chiffrent à peu près au même montant. Un relevé des statistiques montre que 4,500 douzaines d'œufs de seconde classe ont été vendues en 1927, alors que 9,500 ont été livrées à la consommation en 1926, et qu'une seule plainte a été portée pour des œufs vendus en mauvaise condition.

M. Poulin ajoute à la fin de son rapport qu'il ne croit pas que le marché St-Roch, (comme les autres, d'ailleurs) n'est pas un endroit pour favoriser la vente des œufs d'entrepôts, et qu'avant longtemps ce marché sera cité comme modèle si les consommateurs continuent de faire attention en achetant leurs œufs, d'en bien vérifier la classification, et de ne payer que le prix généralement coté.

## CONFERENCES A L'UNIVERSITE

**Ce soir, mardi, 6 mars, l'honorable Chapais donnera sa cinquième leçon d'histoire du Canada. Il parlera du gouvernement de Lord Elgin.**

**M. Gaillard de Champris commencera la semaine prochaine une série de quelques conférences sur le renouveau de l'art chrétien en France.**

## MORT DE MADAME WILFRID LEGARE

Hier après-midi, est décédée, à sa demeure, 379, rue Saint-Cyrille, Mme Wilgrid Légaré, née Marie-Louise Tessier, fille de M. et Mme Louis Tessier de l'Ancienne-Lorette. Elle était âgée de trente-huit ans. Elle laisse dans le deuil, outre son mari, son père et sa mère, cinq enfants, Gérard, Berthe, Jacqueline, Lucile et Thérèse; quatre frères, Louis, Adélard, Alphonse et Ludger; deux sœurs Mme Joseph Paquet, de Québec, et Mme Arthur Souci, de Montréal.

La défunte était bien connue et très estimée. Elle fut la meilleure collaboratrice du succès de M. Wilfrid Légaré dans des entreprises importantes. Comme épouse et mère, elle fut un modèle de dévouement, et, dans les oeuvres de religion et de charité, elle sut toujours apporter sa généreuse contribution et son zèle judicieux.

Le service funèbre aura lieu mercredi matin à Saint-Dominique.

A M. Légaré et à la famille de la défunte, le "Soleil" offre ses condoléances.

## IL RECLAME DES DOMMAGES

Un important procès s'est instruit, hier, devant l'hon. juge en chef de la Cour Supérieure, sir François Lemieux.

Un citoyen de cette ville réclamait $9,000.00 de dommages d'une compagnie importante de Toronto et alléguait spécialement les faits suivants. Pendant plusieurs années, il avait été à Québec leur agent et avec grand succès, puisqu'on le considérait comme l'un des meilleurs vendeurs de la maison. En 1926, cependant, le demandeur ayant eu l'offre d'une situation plus avantageuse d'une maison rivale de celle qui l'employait, donna sa démission aux officiers de cette dernière. Il entra dans ses nouvelles fonctions, mais pour peu de durée.

Ses nouveaux employeurs, comme c'est l'usage, avaient requis au nom du demandeur une police de garantie dans une compagnie d'assurances qui assure l'honnêteté de certaines personnes. La compagnie avait alors envoyé à la première compagnie pour laquelle le demandeur avait travaillé, un questionnaire demandant des renseignements sur son honnêteté. Les renseignements ournis furent-ils défavorables ? Le demandeur le prétend, puisqu'il perdit la position très lucrative qu'il avait. Il affirme que c'est à tort que l'on mit en doute sa parfaite honnêteté et il revendique devant les tribunaux son honneur et les dommages subis.

Mes Lavergne et Lavergne sont les procureurs de la poursuite et la compagnie défenderesse est représentée par Me L.-A. Gravel, C. R.

## GRAND DEUIL A L'HOTEL-DIEU

### M. l'abbé P.-J.-E. Pagé, ancien aumonier, est décédé ce matin, à l'âge de 77ans.

### SA CARRIERE

M. l'abbé Pierre-Joseph-Edouard Pagé, ancien aumônier de l'Hôtel-Dieu, malade depuis quelque temps seulement, vient de succomber à la maladie, à l'Hôtel-Dieu de Québec. Ce digne prêtre, entré à l'hôpital le 2 février dernier, a rendu le dernier soupir ce matin, à 9 h. 10, après avoir reçu, pour la seconde fois au cours de sa maladie, le sacrement de l'Extrême-Onction.

Le saint prêtre a conservé toute sa lucidité jusqu'à la fin (un quart d'heure avant sa mort).

Etaient présents à son chevet MM. les aumôniers de la communauté de l'hôpital, MM. les abbés

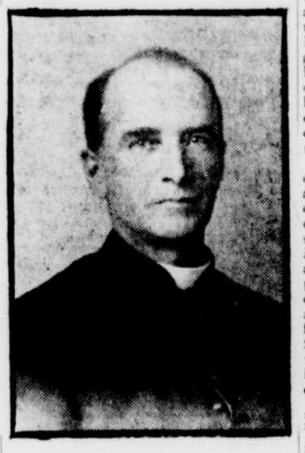

Valère Roy et Jules Lachance ; son frère, M. le Dr Pagé, du département de l'immigration, à Ottawa ; sa sœur Mère Louis de Gonzague, de l'Hôpital Général ; son neveu, M. J.-E. Grondin, N. P., de Québec; la petite protégée, Mlle Gabrielle Olivier, de Montréal, et nombre de religieuses de la communauté.

Le regretté défunt était âgé de 77 ans.

Né à Deschambault, comté de Portneuf, le 24 avril 1852, de Joseph-Liboire Pagé, mécanicien, et de marie-Anathalie Desroches, il fit ses études à Québec, où il fut ordonné prêtre par le Cardinal Taschereau, le 2 juin 1878. Il fut successivement Préfet de discipline au Petit Séminaire de Québec, de 1878 à 1880 ; étudiant à l'Université Harward de Cambridge, dans le Massachusetts, de 1880 à 1881; professeur de Chimie à l'Université de Québec de 1881 à 1890; directeur du Petit Séminaire de Québec de 1885 à 1888; directeur du pensionnat de l'Université de 1888 à 1890; vicaire à St-Jean-Baptiste de Québec de 1890 à 1892; curé de la Rivière-Ouelle de 1892 à 1895; de St-Nicolas de 1895 à 1902; aumônier du Bon Pasteur à Québec de 1902 à 1905; curé de St-Charles de Bellechasse depuis 1905.

A la famille éplorée, le "Soleil" offre la plus vive expression de ses sincères condoléances et de sa profonde sympathie.

## SOIREE DES ETUDIANTS

**PATRONAGE DE L'HON. L.-A. TASCHEREAU ET DES MEMBRES DU CABINET PROVINCIAL**

L'honorable premier ministre et les membres du cabinet provincial, l'honorable Adélard Turgeon, ont accepté la patronage de la soirée théâtrale des Etudiants en Médecine (Les Petites Godin)—les 8 et 9 mars prochains—M. le Docteur Arthur Rousseau, doyen de la Faculté de Médecine, présidera jeudi.

Les Etudiants profitent de l'occasion pour remercier publiquement l'honorable premier ministre et ses collègues de la générosité dont ils ont fait preuve en cette circonstance.

Allons voir les "PETITES GODIN"

## S. E. A ST-DOMINIQUE

Son Eminence le Cardinal Rouleau, O. P., archevêque de Québec, assistera, vendredi prochain, à l'assemblée des Dames de la Sainte-Famille en la paroisse St-Dominique.

Cette réunion importante commencera à 3 heures 30 de l'après-midi.

## OBSEQUES DE M. AUGUSTE CARRIER

**Nous publierons demain un compte-rendu des imposants obsèques qui ont été faites, ce matin, à M. L.-Auguste Carrier, ancien député de Lévis aux Communes. Une foule énorme accompagnait la dépouille mortelle.**

## A LA SOCIETE PROVANCHER

Son excellence l'honorable M. Narcisse Pérodeau, lieutenant-gouverneur, de lord-Evêque Lennox Williams et l'honrable M. Adélard Turgeon, président du Conseil Législatif étaient au premier rang de l'assistance qui a applaudi, ces jours derniers, le renommé naturaliste américain, M. W.-A. Finlay, lors de sa conférence.

## LA SAISON DES SPORTS D'HIVER

### Elle tire maintenant à sa fin, mais elle aura eu un succès remarquable.

### LE TOURISME

### Les montants dont on avait à disposer ont été bien employés — Pour l'an prochain.

Avec le mois qui vient de commencer s'annonce la fin de la saison des Sports d'Hiver, saison qui a été activement remplie. Le programme que s'était tracé l'Association des Sports d'Hiver a été suivi avec succès, après avoir débuté par une Fête de Nuit le 1er février. Les événements se succédèrent à la grande satisfaction du public, tel les courses de chiens, les concours de ski, les courses à la raquette, le hockey et que d'autres amusements encore qui ont contribué à attirer chez nous un nombre très considérable.

Aujourd'hui, nous croyons devoir donner le détail des montants qui avaient été mis à la disposition des contrôleurs de l'Association des Sport d'Hiver. L'argent ainsi placé en d'aussi bonnes mains, a été administré à bon essient, et le succès de cette année devrait être un encouragement pour les citoyens à se montrer encore plus généreux l'an prochain, afin de seconder davantage les efforts que fait l'Association des Sports d'Hiver pour faire de notre ville, la mecque des touristes aussi bien pendant la froide saison qu'en été.

| | |
|---|---|
| Sommes payées par les citoyens | $ 6,531.00 |
| Souscription de la ville de Québec | 5,000.00 |
| Souscription du Château-Frontenac | 1,000.00 |
| Balance rapportée de 1927 | 1,370.66 |
| Grand total | $13,701.66 |

L'Association des Sports d'Hiver publiera dans quelque temps le rapport complet de ses revenus et de ses dépenses en 1927-28. L'assemblée générale annuelle aura lieu comme d'habitude au mois de juin prochain et les membres pourront prendre alors les décisions nécessaires pour la nouvelle année.

Pour l'information de nos lecteurs nous publions ci-après la deuxième et dernière partie des maisons d'affaires et des particuliers qui ont souscrit au moins cinq piastres au fond de l'Association. La première liste des souscripteurs a été publiée en décembre.

Voici la liste :

| | |
|---|---|
| Boswell's Brewery | $250.00 |
| La Cie P.-T. Legaré Ltée | 250.00 |
| National Breweries Ltd. | 150.00 |
| G. Seifert & Son | 100.00 |
| Québec Cartage & Transfer Co. Ltd. | 100.00 |
| Chinic Hardware Co. Ltd. | 50.00 |
| Whitehead & Turner Ltd. | 50.00 |
| National Sign | 25.00 |
| The D'Auteuil Lumber Co. | 25.00 |
| Hotel Victoria, rue St-Jean | 25.00 |
| Barry & McManamy | 25.00 |
| La Brique de Scott Ltée | 25.00 |
| Motors Ltd. | 25.00 |
| M. Maurice Lavigueur | 25.00 |
| Cyrille Duquet, Ltée. | 25.00 |
| Wm. Jacques & Son | 25.00 |
| Alexandor Ltd. | 25.00 |
| Miller & Frère | 25.00 |
| M. F.-W. Gutimette | 20.00 |
| Eug. Leclerc Ltée | 15.00 |
| Hwalking Shop Ltd. | 10.00 |
| Quebec Mining & Securities Ltd., rue St-Pierre | 10.00 |
| McDougall & Cowans | 10.00 |
| P. Marchand Ltée. | 10.00 |
| Nesbitt Thompson & Co., Ltd. | 10.00 |
| Henri Duclos, rue de la Couronne | 10.00 |
| Garant & Côté, rue de la Couronne | 10.00 |
| M. A.-C. Dobell, (Bank of Montreal Bldg) | 10.00 |
| Pouliot & Nadeau, rue St-Pierre | 5.00 |
| M. J.-A. Duchalne, rue St-Pierre | 5.00 |
| M. H. Lagueux, rue St-Pierre | 5.00 |
| M. L.-A. Doyer, rue St-Pierre | 5.00 |
| M. Art.-E. Scott, rue St-Pierre | 5.00 |
| M. A.-B.-M. Hay | 5.00 |
| La Société des Prêts et Placements de Québec | 5.00 |
| M. G.-D. Jackson | 5.00 |
| Septimus Barrow | 5.00 |
| Jos. Morency Ltée | 5.00 |
| Delisle, Dion & Cie, Enr. | 5.00 |
| M. Jos. Paré | 5.00 |
| M. Jos. Robitaille, rue Richelieu | 5.00 |
| Bray, Caron & Dubé, rue St-Pierre | 5.00 |
| M. H.-W. McKenna, rue St-Jean | 5.00 |
| M. W.-J. Whelan, rue St-Jean | 5.00 |
| M. Raoul Dionne, rue St-Jean | 5.00 |
| F.-X. Martel Ltée, rue St-Joseph | 5.00 |
| M. Art. Lacombe | 5.00 |
| Renaud Tire Shop, rue de la Couronne | 5.00 |
| Gagnon & Tardif Ltée, rue de la Couronne | 5.00 |
| Télesphore Verret | 5.00 |
| Raoul Bédard & Frère | 5.00 |
| Ernest Lapointe | 5.00 |
| Léonidas Gagnon | 5.00 |

## A LA CHAMBRE DE COMMERCE

Cet après-midi à 4 heures aura lieu à la Chambre de Commerce l'assermentation des membres du nouveau Comité Exécutif élus lors des élections annuelles récentes. Son Honneur le maire Oscar Auger présidera cette cérémonie qui, sans aucun doute, sera très intéressante.

Les membres de la Chambre de Commerce qui font partie du nouveau Comité Exécutif sont les suivants: président: M. J.-A. McManamy; 1er vice-président: M. J.-A. Larue; 2ème vice-président: M. Jos. Emond; trésorier: M. A.-G. Penny. Les directeurs pour l'année 1928 sont: MM. J.-A. Chicoine, J.-A. Déry, Henri Duclos, Colonel Osar Gilbert, Louis Lavoie, P.-G. Leonard, Antoni Lesage, J.-Arthur Marier, L.-O. Morency, A.-C. Picard, J.-C. Trottier et J.-E. Warrington.

## LE JUGE LETELLIER EST MALADE

Nous avons appris avec chagrin la maladie de l'hon. juge Blaise Letellier, de la Cour Supérieure. Bien que souffrant d'une indisposition sans gravité, il a dû garder la chambre depuis hier. Les jugements qu'il devait rendre ces jours-ci sont forcément remis à plus tard.

## *Pour les jeunes délinquantes*

**Nous apprenons de source autorisée qu'une pression est actuellement faite auprès des autorités mucicipales et provinciales, pour l'ouverture d'une école de correction pour les jeunes délinquantes. Il appert que l'ancienne brasserie sise au pied de la côte de Beauport, serait transformée à cette fin.**

**On nous dit même, nous le donnons comme rumeur que S. H. le Recorder Des-Rivières et l'hon. Juge Choquette travaillent de concert pour qu'une décision soit rapidement prise dans cette question, car le refuge du Bon-Pasteur ne peut suffire, et les autorités ne peuvent envoyer à la prison ordinaire des jeunes filles âgées de moins de 18 ans.**

## LA MAJORITE DU Dr EUDORE PARENT EST AUGMENTEE

### Le décompte judiciaire devant l'hon. juge Gibsone tourne contre son adversaire

### 102 VOIX

### Le soir des élections elle était de 73 Bulletins rejetés et acceptés finalement

Le décompte demandé par un partisan de l'ex-échevin Joseph Coulombe a été un succès pour le docteur Eudore Parent, son heureux adversaire. Proclamé élu, le soir du 20 février, par une majorité de 73 voix, l'échevin du siège No 3 de Saint-Sauveur a vu, hier, sa majorité atteindre le chiffre 102.

La demande de décompte fut faite le jour de la votation. La requête alléguait que les sous-officiers rapporteurs "avaient illégalement écarté des bulletins dont les votes apparaissaient avoir été donnés en faveur de M. Coulombe".

Après quelques remises, les parties, assistées de leurs procureurs, se rencontraient, hier, devant l'hon. juge Geo.-F. Gibsone, de la Cour Supérieure, qui avait été désigné pour présider le comptage judiciaire. Me Gérard Lacroix représentait le docteur Parent et Me Lucien Moraud, C. R., le requérant. M. Philippe Desjardins, assistant-greffier de la cité, avait produit tous les documents.

Quand, à 6 heures et demie, les 37 boîtes du scrutin eurent été ouvertes et les bulletins comptés le docteur Parent avait un total de votes de 1804 au lieu de 1776 tandis que celui de M. Coulombe était tombé de 1703 à 1702. La majorité de l'élu était donc portée de 73 à 102 voix.

L'examen des bulletins ne mit jamais en doute le résultat. Quelques-uns furent contestés par l'un ou l'autre des procureurs avec des succès à peu près égaux, mais plutôt favorables à M. Parent. Ce dernier fit les gains suivants : No 74, 1 voix ; No 76, 2 voix ; No 83, 2 voix ; No 84, 2 voix ; No 85, 1 voix ; No 87, 2 voix ; No 90, 20 voix ; No 93, 3 voix. M. Coulombe gagna les votes suivants : No 74, 1 voix ; No 77, 1 voix ; No 81, 1 voix ; No 83, 1 voix ; No 85, 1 voix ; No 87, 2 voix ; No 90, 1 voix ; No 96, 1 voix ; No 97, 1 voix ; No 101, 1 voix.

Le changement le plus important et qui causa une sensation fut celui qui fut réalisé au Poll 90, où le sous-officier-rapporteur avait fait une erreur de 20 au détriment du docteur Parent, en ne lui créditant que 44 voix au lieu de 64.

La cour eut à décider ensuite de la validité de 25 bulletins qu'elle avait réservés. Après une examen scrupuleux qui ne fut pas sans discussion, l'hon. juge Gibsone acceptait onze votes pour le docteur Parent et cinq pour M. Coulombe. Quatre bulletins en faveur du premier étaient écartés et le président réservait son jugement sur cinq autres. Mais ce délibéré ne peut pas affecter le résultat du vote tel que constaté hier.

Me Alleyn s'est objecté au nom du requérant aux résultats du scrutin dans les polls 106 et 108. Dans le premier, on constata que le cahier du greffier contenait six noms de plus que le nombre de bulletins; dans le second, la marge était de 123 à 168.

Mais on sembla expliquer cette erreur par le fait que le greffier a dû se tromper en entrant dans le cahier du siège No 3, les noms des voteurs aux deux autres sièges et à la Mairie.

## M. ELZEAR BERTRAND EN DEUIL

Mademoiselle Juliette Bertrand, fille de M. Elzéar Bertrand, entrepreneur-menuisier de St-François-d'Assise est décédée il y a quelque jours, à la résidence de ses parents, à l'âge de 14 ans et un mois. Elle était la nièce de M. l'abbé Alphonse Beaumont, curé à St-Philibert de Beauce, qui était en même temps son parrain.

A la famille cruellement éprouvée par la disparition d'une enfant aimée, le "Soleil" offre ses condoléances les plus sincères.

LISEZ LES ANNONCES
Choisissez avec sagesse

FAIS CE QUE DOIS
"LE SOLEIL"
ORGANE DU PARTI LIBERAL

QUEBEC, 6 MARS 1928

# LES SUCCESSIONS

Dans son discours sur le budget, l'honorable M. Nicol, trésorier provincial, déclarait que, selon toute apparence, les droits sur les successions ne donnaient pas, dans la perception par l'Etat, tout leur rendement. Il y avait du coulage quelque part. La comparaison faite avec les revenus de cette source dans d'autres provinces démontrait suffisamment que maints héritages échappaient partiellement à la loi. Il y avait donc une maille qui manquait au filet de l'impôt. C'est par cette maille que sortait une parti du fretin provincial.

L'ancienne loi stipulait que les donations entre vifs trois ans avant la mort du donateur étaient exemptées de la taxe. On a amendé cette clause et porté le délai des donations à cinq ans avant la mort du donateur. La raison de ce changement est que maintes personnes fortunées, pour empêcher le fisc d'absorber une trop large part des biens de leurs héritiers et pour laisser à ceux-ci un capital plus intact, cédaient l'héritage à une date prématurée, c'est-à-dire à une époque où elles avaient raison de penser que la mort ne les surprendrait pas avant les trois ans réglementaires. Plusieurs de ces donations étaient plus formelles que réelles: elles ne changeaient souvent pas grand'chose à l'état de fortune réel du donateur, mais elles atteignaient leur but : l'exemption de payer des droits, et ce pour des sommes considérables. Avec la récente formule de M. Nicol, les possesseurs de fortune auront à prévoir cinq ans à l'avance. C'est plus difficile.

La loi nouvelle va plus loin encore et elle atteint certaines donations préalables aux cinq années stipulées par l'amendement principal. Qu'on s'en rende compte à la lecture de ce paragraphe : "Pour les fins de la présente section, la propriété, l'usufruit ou la jouissance d'un bien est aussi censé transmis par décès lorsque la disposition a pris effet plus de cinq années avant le décès du disposant et lorsque le disposant s'est réservé en tout ou en partie le contrôle, l'administration, la propriété ou la jouissance de ce lien ou de partie d'icelui, jusqu'à son décès ou jusqu'à une époque subséquente à son décès." Des notes explicatives suivent cette clause. Les intéressés en ont sans doute pris connaissance dans notre édition de samedi dernier.

Pour tout résumer, le gouvernement de cette province, en rendant plus strictes les exigences de la loi sur les successions, supprime certaines injustices et rend au trésor populaire ce qui lui appartient de droit. Nous disons injustice, parce que celui qui, par des moyens détournés, évite l'impôt, manque inconsciemment d'équité envers celui qui se conforme exactement à l'esprit comme à la lettre de la loi. Le dernier paye plus que le premier, il donne sa part pleine et entière ; le second transmet à ses héritiers une somme plus ronde, à sa province, un capital plus maigre. Tout l'avantage est de son côté. Quant au trésor provincial, il est la chose du peuple, la caisse où il faut puiser sans cesse pour assurer son progrès et son bien-être. Personne n'a le droit de se soustraire à la dette contractée envers lui.

Mais le trésorier provincial ne s'est pas contenté, dans ses amendements, de refaire la maille qui manquait à la loi: il a élargi le filet par endroits, en faveur des familles nombreuses. Par là, il a rendu hommage à la haute natalité de nos compatriotes. La loi en vigueur jusqu'ici n'exemptait de tout impôt que les héritages inférieurs à $15,000. Tout capital supérieur à ce chiffre et transmis par décès était taxé sans exception. Maintenant, il y aura exemption de $1,000 au-dessus de $15,000 pour chaque enfant après le cinquième. En d'autres termes, un père de famille de dix enfants pourra laisser un héritage sans payer aucun droit jusqu'à concurrence de $20,000. S'il laisse quinze enfants, l'exemption ira jusqu'à $25,000. Et ainsi de suite.

On ne saurait qu'approuver le principe de l'exemption proportionnelle au nombre des enfants d'une famille. Au fédéral, on l'a reconnu dans les dispositions relatives à l'impôt sur le revenu. Au provincial, on fait de même pour les droits sur les successions. Notre premier ministre, l'honorable M. Taschereau, a souvent répété que l'avenir de notre peuple reposait sur la haute natalité. Un acte tangible de son gouvernement sanctionne dans la pratique cette grande vérité.

# UNE SOLUTION?

L'expansion et le développement du véhicule-moteur depuis vingt ans a ajouté plusieurs problèmes à ceux déjà nombreux que comporte la vie moderne. Ici, l'on se plaint de la concurrence que l'auto fait au chemin de fer ; là, des ravages que les machines causent aux bonnes routes de jadis; les convoyeurs qui ont opté pour le camion auto se plaignent des limites de charge qui leur sont imposées. Tout cela se tassera et l'on verra, avant bien des années sans doute, l'auto mieux appréciée comme auxiliaire du chemin de fer ; les nouveaux chemins seront tracés suivant un mode plus rationnel, c'est-à-dire correspondant mieux que les anciens aux exigences nouvelles, soit au point de vue de la largeur, soit au point de vue de la solidité foncière ; enfin il y aura des chemins exclusivement destinés au trafic automobile dont l'usage décongestionnera les routes ordinaires, réduira les accidents et hâtera les transports. C'est ce que nous permet d'entrevoir le projet à la veille d'être exécuté chez nos voisins, où l'on va construire un grand chemin pour autos pour relier Philadelphie à Atlantic City.

Voici les grandes lignes du plan : le chemin en question sera fait, avec l'assentiment et sous la surveillance des autorités d'Etat, par une corporation privée, laquelle procédera à la manière d'une compagnie de chemin de fer qui veut ouvrir une nouvelle voie. Elle acquerra le droit de passage et restera propriétaire du chemin. Ceux qui voudront utiliser la route paieront pour le privilège, au prorata de la charge et de la distance. Le revenu ainsi obtenu servira à défrayer la dépense initiale et à solder le coût de l'entretien.

C'est en somme l'application au chemin pour autos des principes généraux qui régissent la voie ferrée. Une telle route, bâtie de manière à résister au trafic espéré, devrait avoir une durée plus grande que les artères ordinaires ; elle obvierait aux risques d'écrasement du piéton et de bris des véhicules à traction animale ; la circulation pourrait y être contrôlée plus facilement (et ainsi seraient exclus chauffards, contrebandiers et conducteurs ivres) en même temps qu'elle serait rendue plus aisée par la largeur de la voie, plus rapide et plus régulière en raison de l'absence des détours et des obstacles (qui seront réduits au minimum).

Un autre aspect du projet qui a bien son importance est qu'il fait tomber l'objection des chemins de fer et beaucoup des critiques des grands voyers. Les premiers se plaignent de la concurrence indue que leur fait le transport automobile: les actionnaires de chemins de fer ont versé millions sur millions pour faire la voie ; il en coûte cher de maintenir celle-ci en état. Le propriétaire d'auto n'a qu'à entretenir son véhicule, les conditions ne sont donc pas équitables. Suivant le plan de routes privées pour auto, cette objection tombe d'elle-même. Enfin les grands voyers d'Etat ne pourront pas se plaindre du fait que le lourd trafic ruine leurs chemins, lorsque celui-ci sera aiguillé sur des routes à part. Cela permettra aux dits grands voyers de prendre leurs précautions lorsqu'ils feront des chemins neufs ou en referont d'anciens, afin que la largeur et la profondeur de la partie carrossable soient en fonctions des exigences apportées par l'évolution du véhicule, car l'auto se généralisera de plus en plus et le chemin doit être pour le véhicule, non le véhicule pour le chemin.

On ne pourra indéfiniment édicter des mesures prohibitives contre les lourds convois, c'est une erreur économique patente que de forcer un homme à perdre son temps parce qu'on l'obligera à transporter en trois fois ce qu'il pourrait convoyer en une seule. Mais il faut donner à tous le délai raisonnable pour s'adapter au progrès ; on ne transforme pas un réseau routier considérable sans beaucoup d'argent et de temps : la plupart des chemins existants n'ont pas été faits pour subir un intense trafic automobile. Nous devons donc user de nos routes selon leur capacité de résistance. Et il devra en être ainsi fort longtemps. En attendant qu'une transformation s'opère, la construction de grandes routes exclusivement pour l'auto devrait contribuer grandement et effectivement à résoudre le problème complexe du transport par auto. En attendant, nous ne courrons aucun risque à suivre l'expérience qui va se faire en Pensylvanie et se répéter dans plusieurs autres des Etats de l'Union.

# ALLONS-Y, MAIS PAS TROP VITE!

D'aucuns se sont étonnés, peut-être, de ce que, dans le même article où nous félicitions la nouvelle administration municipale de sa prompte initiative à tracer un programme de réformes, nous ayons écrit au sujet du projet de comité exécutif : "Nous n'avons pas suffisamment étudié cette question (du Comité) pour nous prononcer catégoriquement sur toutes les conséquences que comporte sa création. L'objection posée par M. Wilfrid Lacroix, qui trouve exorbitante la nécessité d'une majorité des deux tiers du Conseil pour "casser" les décisions du Comité, devrait être attentivement considérée... *Il faut laisser au Conseil certains pouvoirs.*"

Si nous avons fait cette réserve, c'est que la composition d'un Comité exécutif avec sept membres, c'est-à-dire avec la majorité absolue déjà des échevins, et la nécessité d'une majorité des deux tiers pour ratifier ou rejeter les décisions dudit comité, nous semblent créer des conditions qui rendent à peu près inutile l'existence du Conseil. S'il faut les deux tiers des membres de celui-ci pour bloquer une mesure de l'exécutif, le Comité sera non seulement souverain, mais absolu. Ceux qui n'en feront pas partie n'auront rien à faire qu'à se croiser les bras et à se demander pourquoi ils ont été élus et qu'est-ce qu'ils font dans cette galère.

Nous ne faisons pas ces observations dans le but de critiquer. Au contraire, nous louons hautement la nouvelle administration de changer les rouages du Conseil, de supprimer les divers comités et de simplifier ainsi le gouvernement de la ville. Nous approuvons en principe la formation du Comité en question. Si nous différons dans les détails, c'est uniquement dans le but d'aider au nouveau Conseil par certaines suggestions. Ainsi, pourquoi le Comité ne serait-il pas formé de cinq membres au lieu de sept ? Pourquoi ne laisserait-on pas au Conseil, c'est-à-dire de l'assemblée entière des représentants des divers quartiers de la vieille capitale, une autorité suffisante?

Un autre aspect du bill de Québec mérite considération: il ne serait guère facile de transformer radicalement certaines choses sans connaître la volonté populaire par voie de referendum ou autrement. Les contribuables de Québec sont, à l'heure présente, mieux disposés que jamais. Les dernières élections et le dernier plébiscite ont démontré que la majorité voulait un changement. Mais elle ne voudrait pas qu'on allât trop loin et trop vite sans la consulter.

# A TRAVERS LES JOURNAUX

## Les compensations aux ouvriers

Il y a plusieurs choses que nous aimons dans le projet de loi soumis par M. Galipeault pour assurer aux victimes des accidents du travail des compensations adéquates. Premièrement, le gouvernement tient compte d'un double problème social, non pas comme il se présente ailleurs, mais tel qu'il existe chez nous. Il ne saurait être question pour nous d'encourager le chômage volontaire. Aussi ce ne sont pas des rentes viagères, que l'on propose de créer au profit des estropiés. On leur assure le paiement complet de tous les frais de leur rétablissement, plus une indemnité convenable, de façon à stimuler l'initiative de l'ouvrier et le réadapter à la vie active. Ceci est juste, tant pour l'individu que pour la société. Quant aux familles des victimes d'accidents plus graves entraînant la mort du chef ou son infirmité permanente elles recevront plus que les meilleurs procès ne leur ont assuré jusqu'ici.

Le montant de l'indemnité pour incapacité totale sera des deux tiers du salaire de la victime, mais jusqu'à concurrence de $10,000. Si l'on avait une statistique de ce que les familles ouvrières ont obtenu jusqu'ici, en réglant à l'amiable ou en plaidant, l'on trouverait que cette somme est généreuse. Dans l'Ontario, dont on aime à citer la loi des accidents du travail, le maximum payé à la famille d'un travailleur tué à l'usine ne dépasse en aucun cas la somme de $3,600. Juste point de vue la nouvelle loi tient compte des charges familiales avant de déterminer les indemnités ou les compensations. Qui se plaindrait ici de cette innovation ?

De plus, en nommant une commission pour voir à l'application de cette législation, le gouvernement supprime maints abus, tant ceux pouvant résulter de l'opiniâtreté des patrons, que ceux découlant des conséquences ordinaires des procès. Il n'y aura plus lieu pour les victimes ou leurs familles de s'engager dans d'interminables procédures pour obtenir justice à un prix injuste. Des spécialistes prendront connaissance des faits, entendront les parties, et rendront les décisions sans appel. Autrement dit, le salaire suspendu à cause d'un accident du travail sera immédiatement remplacé par une compensation, couvrant d'abord les frais d'hospitalisation et de maladie, plus les besoins de la famille affectée par le chômage forcé de la victime. Les patrons eux-mêmes n'auront pas lieu de s'en plaindre, puisque ce sont les compagnies d'assurance, en définitive, qui solderont cette double note.

La nouvelle législation présente un maximum d'avantages et un minimum d'inconvénients. Ceux qui l'ont soigneusement élaborée ont étudié patiemment les lois similaires des pays les plus avancés industriellement et socialement. Sans doute, elle reste perfectible, et c'est dans cet esprit qu'elle est soumise à la Législature puis au public. Au fur et à mesure que, par une discussion sérieuse ou par la pratique, l'on conviendra qu'il y a lieu de l'amender, le gouvernement ne demandera pas mieux que de la rendre de plus en plus bienfaisante à tous. Mais avant qu'elle ne subisse sa première épreuve, nous tenions à dire que nous en admirons l'excellent esprit et la portée humanitaire. Elle fait certainement honneur à ceux qui l'ont préparée.

(L'Evénement)

## Les victimes de l'automobile

L'on pourrait déduire d'une statistique fournie par le docteur Dublin, statisticien de la Metropolitan Life, que l'automobile a tué, aux Etats-Unis, en 1927, quelque 175 mille personnes. Cette donnée n'est qu'approximative. Elle ne doit cependant pas être trop éloignée de la vérité. Dix-huit millions de personnes sont assurées dans la Métropolitan Life contre les risques résultant d'accidents éventuels d'automobiles. Or de ce nombre 25 mille ont perdu la vie, tuées par ce mécanisme ingénieux qui abolit pour ainsi dire les distances. Si l'on tient compte que la population des Etats-Unis est d'environ 125 millions d'habitants, il est permis de conclure, en réduisant quelque peu le calcul aux exigences de certains facteurs, que l'automobile a fait environ 175 mille victimes en 1927. Le docteur Dublin n'a pas eu que des morts à enregistrer. Il a couvert plusieurs pages de ses registres des noms seuls, de personnes grièvement blessées dont le nombre est d'un million. Comparée au chiffre total de la population des Etats-Unis, cette statistique permettrait d'inférer que quelque 4 à 5 millions de personnes—nous abaissons délibérément la proportion—ont failli trouver la mort sur les coussins confortables des luxueuses limousines. Un autre aspect pénible des statistiques offertes par le docteur Dublin, est que l'automobile choisit ses victimes parmi la jeunesse : 40 pour cent des personnes dont il a enregistré la mort étaient des enfants âgés de moins de 15 ans; et le pourcentage s'élève presque en raison inverse de l'âge des victimes.

Si l'on considère que les forces vives d'une nation résident principalement dans sa population, dans la population de ses enfants, de ses jeunes, l'on comprend facilement que l'automobile, qui y fait des trouées lamentables, cause des pertes énormes à l'Etat. Aussi n'est-ce pas sans raison que les législateurs de tous les pays s'efforcent de le soumettre à des lois préventives, à un contrôle effectif qui puisse protéger la vie des citoyens contre les automobilistes imprudents.

(Le Droit)

*CHRONIQUE LITTERAIRE*

# GRAND-LOUIS L'INNOCENT

**Roman, par Marie Lefranc—Montréal, 1925—Récemment honoré du Prix "Femina", en France.**

Un livre de Mlle Lefranc ne saurait être une œuvre ordinaire. On peut compter d'avance y trouver des surprises, des éblouissements. Il serait aussi impossible à cet esprit spontané, hardi, bouillonnant, de suivre les rainures communes qu'il l'est à d'autres de s'en écarter. Il met sur tout ce qu'il saisit sa griffe personnelle et jalouse. Il a ce don si rare de se projeter sur les choses, de les transfuser en lui-même plutôt que de se mouler à leurs empreintes. Aux antipodes du réalisme qui se contente de noter la vie, il prétend l'inventer, la créer de nouveau par un secret de suggestion magique. Et il se trouve que ces mirages reflètent quand même la vérité, éclairent l'expérience humaine, recèlent une pensée grave, font chercher et font refléchir. Sa prose est aussi symbolique que sa poésie, et sa poésie aussi pleine d'essence que sa prose. C'est toujours la même âme ardente s'épanchant sans contrainte et disant ses rêves tourmentés en modes si variés, si larges, qu'à se représenter elle-même elle nous dévoile plusieurs univers. Et c'est le même style prestigieux, ruisselant d'imagerie neuve et de fantaisie audacieuse. Tant pis si je verse dans le dithyrambe, mais j'ai besoin de professer combien j'aime cet art délicat, si pleinement lui-même, qui ne jette à l'esprit que des sensations fraîches et ne l'endort jamais au ronron des phrases déjà lues C'est un des cas où la critique, tout en gardant son droit à l'égratignement, doit commencer par un hommage.

**"Grand-Louis l'Innocent"** veut être lu dans un esprit de repliement intime et de détachement du monde réel. On ne conçoit pas ce volume feuilleté en chemin de fer : il serait à goûter en aéroplane, au-dessus des nues, ou bien dans l'Océan Indien, sur une barque où l'on serait seul. Ce n'est pas qu'il contienne rien d'extravagant ou qui exige un effort mental. Sa trame est, au contraire, enfantinement simple; mais c'est précisément pourquoi il faut, pour le comprendre, fuir la clarté des lampes Mazda, le grouillement des êtres, et abstraire la pensée de ses complications factices. Comment pourrait-on, sans cela, suivre l'âme d'une femme jeune, d'une culture intense, s'éprenant d'un pauvre d'esprit et, après des péripéties à peine romanesques, se livrant à lui par amour? C'est pourtant l'aventure que nous expose Marie Lefranc, qu'elle arrive presque à nous faire accepter, qu'elle nous rend, en tout cas, palpitante et plausible. On voit assez qu'une telle donnée qui réclame un tact littéraire suprême, serait gâtée par le moindre faux pas. Maupassant l'eût rendue cynique, Zola brutale, Bourget, quintessenciée et lourde. Marie Lefranc en fait une idylle d'instinct primitif, de séduction inconsciente, où la nature complice met en jeu le ressort des cœurs, prête aux actes sa propre nécessité et les protège de sa grande paix indulgente. C'est en faisant une part maîtresse à des ambiances impalpables, à la pression de forces mystiques, que ce récit parvient à soulever son thème, à lui infuser de la dignité, même de la grandeur.

La lande bretonne, cette terre d'une aridité qui semble être le fond d'un océan tari, que l'océan enserre et assaillit sans trêve comme pour la reconquérir, offre un cadre assorti à cette oasis étrange. De même que la flore chaude des Iles parfume l'amour de Paul et Virginie, se mêle à lui et s'identifie à son charme, la senteur saline des embruns, la mélopée des vents sauvages, pénétreront le songe d'Eve et de Grand-Louis. Les granits éternels battus de vagues préhistoriques, le désert presque impropre à l'habitation humaine, lui feront un recul dans l'espace et le temps, lui verseront la poésie grave d'une légende.

En présence de cette nudité des choses, l'âme elle-même se concentre et se simplifie. Elle se dévêt des voiles pesants que les conventions, les coutumes, ont lentement amassés sur elle. Elle se libère de ses contraintes hypocrites. Elle s'étend toute unie comme la terre qu'elle foule, et laisse passer sur elle les souffles profonds, les émotions originelles. Sa conscience n'est plus rivée à la ferraille des codes : elle bat de pair avec la pulsation des vagues et, comme elle, obéit aux forces divines. La femme du monde, savante, compliquée, artificielle, se retrouve l'Eve naïve des jours de l'Eden. Tel est le sort qui, peu à peu, s'impose à l'Eve de cette histoire. Elle a loué, sur une plage isolée et désolée, une masure de pierre qui, un jour d'été, l'a séduite, mais où bientôt elle se sent opprimée, terrifiée par la solitude. Le repos qu'elle a convoité devient une lutte contre le vent, la mer, contre les esprits de la lande qui rôdent autour de ses volets, assiègent sa personnalité, veulent la réduire à leur passivité soumise. Souvent le brouillard vient la rétrécir, l'enclore davantage, et, après l'abandon de l'immensité, elle connaît celui du cachot et de la tombe. Elle résiste d'abord à cet envahissement d'oubli, à cette inquiétante hypnose où son moi tend à s'abolir. Ses souvenirs arrivent en foule pour l'aider à garder la continuité de son être. Elle vient d'une terre du Nord dont la face poudrée de frimas, soufflette de rafales neigeuses, lui est encore intimement présente. Elle en revoit les sentiers blancs, les aigrettes perlant à ses branches, les flocons secoués sur ses hameaux Elle y évoque aussi des hommes froids et durs, taillés pour la chasse comme des fauves (les Canadiens se reconnaissent-ils ?) — un surtout qui lui fut cruel : — et cette pointe restée dans la plaie la tient éveillée, l'empêche de céder à la dune et à mourir à son passé.

Dans cet état presque maladif, mi-réalité et mi-songe, une apparition se dresse tout à coup. Une nuit où la tempête fait rage, où les trombes déchaînées rendent l'obscurité plus terrible, une forme humaine paraît à l'huis de la mesure, une main frappe pour se faire ouvrir. Ce n'est qu'une silhouette qui s'évanouit dans l'orage mais elle revient, elle hante désormais les abords déserts, et les deux ombres, sans se connaître, se familiarisent l'une avec l'autre. Peu à peu le fantôme prend corps: c'est Grand-Louis, un pauvre innocent, bien connu des gens de la plage, qui erre, cherchant son pain et son gîte. Il est jeune, il est fort, ses yeux où passent des lueurs confuses gardent encore une beauté; mais son intelligence est emmurée et prisonnière, sa mémoire engourdie sommeille, sa langue timide balbutie. Capable encore des besognes pratiques, habile à manier une barque, à glaner les épaves que la mer rejette et à ruser avec le poisson, il s'arrête devant une pensée; le raisonnement le plus enfantin le dépasse, les mots lui posent des énigmes indéchiffrables. Il a pourtant l'instinct du cœur et sait reconnaître un bienfait; mais ses émotions, comme ses idées, sont silencieuses et vagues. Entre lui, l'homme élémentaire, que la lande a conquis, réduit à son image, et Eve, vibrante et raffinée, il y a un abîme. Et pourtant cet abîme se rétrécit chaque jour. Car la femme s'épuise, elle aussi, à lutter seule contre les fées. Les éléments la gagnent, l'unifient, éliminent son orgueil, la ramènent aux lois primitives. Par quelle évolution latente l'Innocent, recueilli par pitié chez elle, d'abord être vivant qui humanise sa solitude, devient l'esclave attentif qui se dévoue à ses besoins, bientôt le compagnon inconsciemment nécessaire, enfin l'ami auquel le cœur désemparé s'attache, c'est l'intrigue à la fois naïve et hardie qui se développe, et qui n'a pour acteurs et témoins que les deux héros. Et c'est ici que l'écrivain prouve surtout sa dextérité, étaie chaque mouvement de ses supports logiques invoque l'art des transitions et des progressions; si bien que ce conte bleu prend l'aspect d'une histoire vécue, et que, porté par son fatalisme, on se trouve prêt à entendre Grand-Louis prononcer enfin: "Il est l'heure", le mot qui, chaque soir, marque la fin de leurs veillées, mais qui prend cette fois dans sa bouche un sens émouvant et nouveau.

Si l'on trouve, malgré tout, ce mariage un peu sommaire, ou s'imagine que tout ceci se passe au temps des druides, dans une grotte proche de celle de Velléda, avant l'ère des notaires et des petits papiers.

Et puis, il y a la manière, qui, au point de vue esthétique, ennoblit et purifie tout ; il y a la note élevée et intense, qui décourage le sourire gaulois encore plus que le moralisme. L'étude mentale serait-elle moins profonde qu'elle vaudrait par sa seule beauté plastique. Comment décrire plus brillamment l'attraction qui pousse l'une vers l'autre ces âmes dissemblables : "Grand-Louis était comme le reflet d'un paysage renversé sur les eaux, dont on sait qu'il est vain de vouloir se rapprocher. Il mettait dans l'ambiance un mystère qu'il eût été sacrilège de chercher à pénétrer. Cette atmosphère plaisait à son esprit de femme. Elle vivait là un roman qui dépassait son attente. Il y avait à ses côtés une âme aux contours si flottants et si vastes qu'elle ne les atteindrait jamais. Chaque jour renouvelait entre elle et lui la nappe inconnue, la brume impénétrable. Ils resteraient l'un pour l'un pour l'autre deux étrangers. Ils se rencontreraient toujours avec ce regard neuf. Ils garderaient à leurs actions des mobiles secrets, et à leurs paroles un sens imprévu. Ils ne finiraient jamais de se découvrir. Il n'y aurait pas cette lente et terrible fusion de deux personnalités. Chacun veillait sur la sienne... Ils n'étaient, durant les veillées, séparés que par une longueur de bras; et pourtant, la distance était immense. Chacun descendait dans les dédales de l'être intérieur. Chacun entendait décroître le pas de l'autre. Et chacun ressentait à se murer ainsi un sentiment de délivrance, creusait sa propre sape, attentif, l'oreille aux aguets, rassuré d'entendre, de loin en loin, le faible écho d'un effort parallèle, et invisible". —A ces paysages d'âme se joignent des échappées sur la plage bretonne dans ses modes courroucés ou tristes, des silhouettes de ses habitants, drapés dans leurs superstitions antiques : tout cela pénétré de cette intuition des êtres qui fait le charme de Loti, dans un langage qui, simple ou éclatant, est toujours distinctif et attendu.

Je ne fais à l'auteur qu'une seule chicane, — car ce n'en est pas une de noter, çà et là, quelque touche forcée, quelque image disjointe :— la figure de Grand-Louis n'est pas entièrement d'un bloc; elle hésite et varie au cours du volume. L'innocent farouche du début n'est pas tout à fait l'homme à peine subnormal que nous révèlent les dernières pages. Son commerce avec Eve, la gymnastique mentale à laquelle celle-ci le soumet, ouvrent dans son esprit des avenues bloquées, affinent graduellement ses notions et ses habitudes. A la fin il pense, il s'exprime; on prévoit que, l'amour aidant, il deviendra d'une conversation passable. Pour cette seule parole: "Il est l'heure", il lui faut une dose de finesse qui dénote à quel point il a progressé. Mais cette "cure" en dehors des lois ordinaires n'est pas pleinement convaincante: elle met dans un thème où tout est nature un élément de fantaisie. Outre que son intérêt est surtout d'ordre médical, elle affaiblit, plutôt qu'elle ne la sert, l'inspiration maîtresse du livre. On dirait que l'auteur a eu peur de sa propre création et, pour la rendre moins troublante, l'a diluée et adoucie. Mais n'est-ce pas aux dépens de la belle unité, de la simplicité parfaite que réclamait une telle histoire? L'innocent presque raisonneur ne perd-il pas une part de l'attrait qui l'avait marqué comme l'Ursus de Victor Hugo quand sa noblesse est dévoilée? Il eût mieux valu, semble-t-il, faire Grand-Louis, dès l'abord, moins purement végétatif, et laisser ensuite l'aventure se dérouler à la grâce de Dieu, gardant eu caractère la fixité de ses premiers traits.

Hors cela, l'œuvre est tout d'une pièce et, par sa beauté intrinsèque, par sa dignité soutenue, justifie l'audace de sa conception. C'est un roman écrit par un poète, poème, au fond, plutôt que roman, à la façon de **Jocelyn**.

Le Canada ne sait pas assez qu'il a, en Mlle Lefranc, une admirable artiste, qui ferait grande figure sur une scène littéraire quelconque.

Louis DANTIN

(Le Canada)

**Jamais, ne laissez *jamais* la maison pour aller jouer ou travailler,** sans placer dans votre **poche, quelques morceaux de Plain York. Il y a quelque chose dans sa *saveur* . . .** bien, **vous ne le saurez** pas tant que vous n'y **goûterez pas.**

**Le chocolat Plain York est un mélange unique de chocolat pur. Il a un goût justement délicieux, pas trop amer, pas trop sucré; fabriqué par Rowntree's qui jouissent d'une renommée mondiale, grâce à la qualité supérieure de leurs produits. Plain York est vraiment "quelque chose de meilleur en fait de chocolat!"**

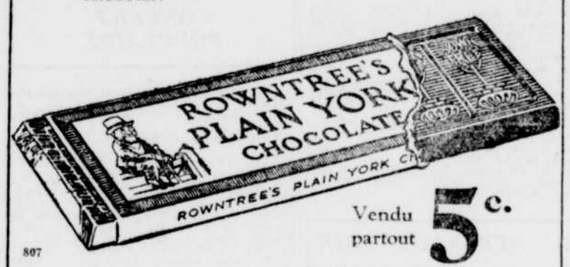


807 Vendu partout **5 c.**

*Aussi en morceaux plus gros*

# Un homme prétend que sa femme mange trop

A cause du mal d'estomac, Mme F.-M. Noble mangeait à peine quoi que ce fût. Après qu'elle eut pris de l'Adlerika, son mari dit qu'il ne cesse de lui acheter des vivres.

Le simple mélange d'écorce de bourdaine, de glycérine, de salin, etc., (connu sous le nom d'Adlerika), possède une DOUBLE action des plus surprenante. D'abord, il agit A LA FOIS sur le petit et sur le gros intestin (la plupart des médecines n'agissent que sur le gros) et il en chasse la matière de rebut qui empoisonne souvent le système depuis des mois. En second lieu, l'Adlerika débarrasse l'estomac et les intestins de tous les GAZ et aigreurs en soulageant TOUT DE SUITE le mal d'estomac. Et en outre, l'Adlerika fait disparaître les poisons métaboliques qui causent la névrite, le rhumatisme, etc.

Le Dr H.-L. Shoub, New-York, écrit : "L'Adlerika, outre qu'il nettoie l'intestin, arrête la croissance des bactéries et des bacilles intestinaux."

Le Dr J. Weaver dit: "Dans mes 50 années de pratique, je n'ai rien trouvé pour surpasser l'Adlerika."

J.-E. Puckett: "Après avoir pris de l'Adlerika, je me sens mieux que depuis 20 ans. Les affreuses impuretés ont été éliminées."

Vous serez étonné des grandes quantités de matière empoisonnée que l'Adlerika fait expulser—matière que vous n'auriez jamais cru avoir dans le système. Dans les cas de constipation chronique, éructation de gaz, aigreur d'estomac et mal de tête, UNE SEULE cuillerée d'Adlerika suffit pour procurer un merveilleux soulagement. Chez les bons pharmaciens.

# Soin des enfants

En ce siècle de lumière, pas une mère n'oserait donner à son bébé des choses qu'elle ne sait pas parfaitement inoffensives et recommandables, surtout lorsqu'il suffit de quelques gouttes de Castoria ordinaire poour remettre l'estomac de l'enfant et mettre fin à presque tous les maux bénins dans le système. Mauvaise humeur et fièvre, aussi; tout redevient serein le temps de le dire.

Telle est l'excellence du Castoria; sa douce influence semble juste ce qu'il faut. Il accomplit tout ce que l'huile de ricin pourrait accomplir, et sans bouleverser le système. Sans goût désagréable. Le Castoria est délicieux! Goûtez-y et vous saurez pourquoi "les enfants pleurent pour en avoir". Comme il est purement végétal, vous pouvez en donner aussi souvent qu'il y a le moindre signe de colique, de constipation, de diarrhée. Ou toute les fois qu'il y a besoin de lui aider à dormir de façon reposante et naturelle.

Un seul mot d'avis: ce qui précède n'est vrai que du Castoria authentique.* C'est le FletMhe qui est l'original. Les autres préparations peuvent ou ne peuvent pas être aussi pures, aussi exemptes de toute drogue douteuse. Les médecins disent aux parents d'avoir le Castoria de Fletcher, et pas un enfant de cet auteur n'en essayera une autre sorte. D'ailleurs il n'en a que dix sous à gagner autrement.

*NOTE SPECIALE: Avec chaque bouteille de véritable Castoria de Fletcher se trouve enveloppé un livre sur "Le Soin et l'Alimentation des Enfants", lequel vaut son pesant d'or pour toutes les mères et futures mamans.

L'enfant pleure, il veut son

Fletcher's CASTORIA

LISEZ LES ANNONCES
*Choisissez avec sagesse*

# RADIO

## Programme de demain

### PROGRAMME CHOISI DU SOIR

**8 h. 00 p.m.**—BLUE NETWORK: Champion Sparkers avec Ed Smalle.
**9 h. 30 p.m.**—RED NETWORK: Quatuor Silvertown et orchestre.
**10 h. 30 p.m.**—WDAF (370) Kansas City Quatuor Folger.
**11 h. 00 p.m.**—KGO (384) Oakland. Vaudeville.
**11 h. 30 p.m.**—CFCA (357) Toronto. l'Association danse de Toronto Firefighters'

**Les posts silencieux mercredi soir après 7 heures sont: CNRC, CNRO, KFAU, KLDS, WCAG, WAAT, WCBD, WEMC, WFAA, WFI, WGBS, WHAR, WHAZ, WJAX, WWNC.**

### PROGRAMME SPECIAL

**7 h. 30 p.m.**—RED: The Soconyan: WEAF, WEEI, WTIC, WJAR, WTAG, WCSH, WGY, WGR.
**8 h. 00 p.m.**—RED: Quatuor Neo-Russian: WEAF et autres.
**8 h. 00 p.m.**—BLUE: Champion Sparkers avec Ed Smalle: WJZ, WBZ, WBZA, KDKA, WLW, WJR, KYW, KWK, WRHM.
**8 h. 30 p.m.**—RED: Le travail des grands compositeurs, Arcadie Birkenholz, violoniste: WEAF et autres.
**8 h. 30 p.m.**—BLUE: Sylvania Foresters: WJZ, WBZ, WBZA, KDKA, KYW.
**9 h 00 p.m.**—BLUE: Heure variée: WJZ, WBAL, KDKA, WJR, KYW, KWK; RED: Ipana Troubadours: WEAF, WEEI, WTIC, WJAR, WTAG, WCSH, WRC, WGY, WGR, WCAE, WTAM, WWJ, WSAI, WLIB, KSD, WCCO, WSB, KOA, COLUMBIA: Heure des compositeurs à l'heure Columbia: WOR, WEAN, WNAC, WFBL, WMAK, WCAU, WJAS, WADC, WAIU, WKRC, WGHP, KOIL, WOWO, KMOX, WCAO.
**9 h. 30 p.m.**—RED: Quatuor Goodrich Silvertown et orchestre: WEAF, WEEI, WTIC, WJAR, WTAG, WCSH, WLIT, WRC, WGY, WGR, WCAE, WTAM, WWJ, WSAI, WGN, KSD, WCCO, WOC, WHO, WOW, WDAF, KVOO, WFAA, WHAS, WMC, WSM, WSB, WBT.
**10 h. 00 p.m.**—BLUE: La danse: Mediterraneans, avec fanfare et solistes: WJZ, KWK.
**10 h.00 p.m.**—COLUMBIA: Heure Columbia: WOR, WEAN, WNAC, WFBL, WMAK, WCAO, WCAU, WJAS, WADC, WAIU, WKRC, WGHP, KOIL, KMOX, WOWO.
**10 h. 30 p.m.**—BLUE: The Radio Frank: WJZ, KWK; RED: Opéra National Grand, "Namiko San" avec TAMAKI Miura: WEAF, WTIC, WTAG, WCSH, WLIT, WRC, WGR, WCAE, WTAM, WSAI, WTMJ, KSD, WHO, WOW, WHAS, WSM, WSB.
**11 h. 30 p.m.**—RED: Orchestre Hal Kemp: WEAF, KSD, WHO.
**12 h. 00 a.m.**—PACIFIC: "The Vagabonds": KFI, KGO, KGW, KFOA, KHQ, KOMO, KPO.

### AU REPAS DU SOIR

**4 h. 00 p.m.**—WBAL (285) Baltimore. Orchestre de salon: WDAF (370) Kansas City. Trio à cordes: WEAF (492) N. Y. Musique de l'après-midi: WEBH (366) Chicago. Causerie de la santé du Dr Bundeson.

### Nouvelles par Radio

**Ce soir, à 6 h. 30, le poste CKCI "Le Soleil" émettra les dernières nouvelles, cotations de bourse, nouvelles diverses.**

### RECEPTION

**(Ceci ne se rapporte qu'à la réception des postes en dehors de la ville)**

TRES BONNE HIER SOIR

**Fourni par C. Robitaille Enr. Québec**

**4 h. 15 p.m.**—WHO (535) Des Moines. Maîtres en musique.
**4 h. 30 p.m.**—CNRS (330) Saskatoon. Musique spéciale; WFAA (545) Dallas. Homemakers; WJZ (454) N. Y. Trio Manhattan; WLS (345) Chicago. Heure Homemakers.
**4 h. 45 p.m.**—WOO (349) Phila. Orgue.
**5 h. 30 p.m.**—WGY (380) Schenectady. Hôtel Van Curler.
**6 h. 00 p.m.**—WAIU (283) Columbus, O. Concert du dîner; WEAF (492) N. Y. Waldorf avec WRC; WGHP (278) Détroit. Concert du dîner; WIP (349) Phila Orchestre; WTAM (400) Cleveland. Orchestre; WWJ (375) Détroit. Concert dinner.
**6 h. 30 p.m.**—KFAB (319) Lincoln, Neb. Concert du dîner; WBAL (285) Baltimore. Orchestre du dîner; WGR (303) Buffalo. Musique du dîner; WMCA (370) N. Y. Ernie Golden; WTIC (535) Hartford. Trio de fanfare.
**6 h. 33 p.m.**—WNAC (461) Boston. Danse du dîner.
**6 h. 45 p.m.**—WHAM (278) Rochester. Musique du dîner; WOC (375) Davenport. Les cloches.

### CONCERT POPULAIRE

**7 h. 00 p.m.**—KMA (394) Shenandoah. Ballades: KVOO (349) Tulsa. Philip LaRoue, organiste; WRC (496) Wash. Heure Kitt.
**7 h. 15 p.m.**—WWJ (353) Détroit. Récital.
**7 h. 15 p.m.**—WWJ (353) Detroit. Récital.
**7 h. 30 p.m.**—RED NETWORK: The Soconyans, des postes WEAF, WEEI, WCSH, WGR, WGY, WJAR, WTAG, WTIC; BLUE NETWORK: Orchestre de concert: WJZ, WOW, KOA, KSAC (333) Kansas State College. Club des filles et garçons; KSO (227) Clarinda. Chant; WSB (476) Atlanta. Programme Sears Roebuck.
**7 h. 45 p.m.**—WCSO (256) Springfield, O. Orgue; WJZ (545 N. Y. Howard Melaney.
**8 h. 00 p.m.**—BLUE NETWORK: Champion Sparkers avec Ed Smalle, des postes WJZ, KDKA, KYW, KWK, WBZ, WBZA, WJR, WLW, WRHM. RED NETWORK: Quautor Neo Russian: WEAF et autres stations; KFRU (250) Columbia, Mo. Musique du vieux temps; WBAL (285) Baltimore. Ténor; WBZ (333) Springfield, Mass. Musique; WCAU (271) Phila. Frolickers; WEBH (366) Chicago. Quatuor Brass; WHAM (280) Rochester. Remington; WGY, WMAK, WHO (535) Des Moines. Programme choisi; WIP (349) Phila. Heure Fireside; WNAC (461) Boston. Contralto, pianiste; WNYC (526) N. Y. Chansons.
**8 h. 30 p.m.**—BLUE NETWORK: The Sylvania Foresters aux postes WJZ, KDKA, KYW, WBZ, WBZA. RED NETWORK: Le travail des grands compositeurs; WEAF et autres stations; **KOP** (340) New Nexico College. Studio.

# Une Invitation Spéciale

est donnée

AUX DAMES DE CETTE VILLE

d'assister

AUX DEMONSTRATIONS GRATUITES *de la* CUISSON

qui se donnent actuellement dans les magasins suivants:

DU 5 AU 10 MARS

## ART. FARLARDEAU

139 RUE RICHELIEU

## Ls LEPINE

85½ RUE LA CANARDIERE

Ces démonstrations sont sous la surveillance personnelle des experts de Science Domestique et d'Art Culinaire qui tous font partie du personnel du

*Département d'Education de*

E. W. GILLETT COMPANY LIMITED

Manufacturiers de la

POUDRE A PATE MAGIQUE

**WEAO** (283) Columbus. O. Pianiste; **WFLA** (517) Clearwater. Concert de fanfare; **WHAM** (280) Rochester. "Musical Vistas"; **WHAS** (322) Louisville. Concert; **WHK** (265) Cleveland. Chant; **WMAK** (545) Buffalo. Symphonie de Buffalo; **WSAI** (361) Cinci. Programme Brunswick; **WRNY** (326) N. Y. Concert; **WSUI** (476) Iowa City. Musique; **WTAG** (517) Worcester. Musique; **WTAM** (400) Cleveland. Programme Fox; **WTIC** (353) Hartford. Frolic; **WWJ** (353) Détroit. Musique.
**9 h. 00 p.m.**—COLUMBIA CHAIN: Heure des compositeurs Kolster des postes **WOR, KMOX, KOIL, WAIU, WCAO, WCAU, WADC, WEAN, WFBL, WGHP, WJG, WKRC, WMAK, WMAQ, WNAC, WOWO**; BLUE NETWORK: Heure variée aux postes WJZ, KDKA, KWK, KYW, WBAL, WJR; KTHS (385) Hot Springs. Concert d'orchestre; WAMD (222) St-Paul. Programme choisi; WBBM (389) Chicago. Chant; WDOD (244) Chattanooga. Fanfare à cordes; WENR (288) Chicago. Musque classique; WHAK (265) Cleveland. Monomotor Twins; WLS (345) Chicago. Heure Ali-state; WOS (422) Jefferson City. Concert; WRVA (254) Richmond. Concert; WSOE (270) Milwaukee Musique.
**9 h. 15 p.m.**—KSO (227) Clarinda. Chant.
**9 h. 30 p.m.**—LPRC (294) Houston. Concert de studio; WDOD (244) Chattanooga. Orgue.
**10 h. 00 p.m.**—COLUMBIA CHAIN: Heure Columbia aux postes WOR, KMOX, WADC, WAIU, WCAO, WCAU, WEAN, WFBL, WGHP, WJAR, WKRC, WMAK, WMAQ, WNAC, WOWO CFCA (357) Toronto. Orgue; PWX (400) Havane. Programme choisi& KFRU (250) Columbia, Mo. Concert; KTHS (385) Hot Springs. Comédie musicale.
**10 h. 00 p.m.**—WHAM (280) Rochester. Orgue; WLS (345) Chicago. Musique de chorale; WOKT (210) Rochester. Programme choisi. WRHM (261) Mpls. Semi-classique; WTMJ (294) Milwaukee. Zither.
**10 h. 30 p.m.**—RED NETWORK: Grand opéra National, avec "Namiko San" avec Tamaki Miura, des postes WEAF, WTIC, WTAG, WCSH, WLIT, WRC, WGR, WCAE, WTAM, WSAI, WTMJ, KSD, WHO, WOW, WHAS, WSM, WSB; KVOO (348) Tulsa. Concert de chant sacré; WBBM (389) Chicago. Théâtre Harding; WCCO (405) Mpls-St-Paul. Musique; WDAF (370) Kansas City. Quatuor Folger; WENR (288) Chicago. Programme populaire; WJZ (454) N.-Y. Radio Franks, avec KWK; WMC (517) Memphis. Concert de studio; WPG (273) Atlantic City. Programme de studio; WSM (337) Nashville. Frolic; WWJ (353) Détroit. Musique.
**10 h. 00 p.m.**—CNRW (405) Winnipeg. Concert; KFAB (319) Lincoln. Concert; KPO (422) San-Francisco. Artistes de l'Alwater Kent KPRC (294) Houston. Ford et Glenn; WAMD (222) St-Paul. Concert d'orchestre; WFLA (517) Clearwater. Ténor banjo; WHN (394) N.-Y. Orgue; WBBO (306) Chicago. Stage show; WJZ (454) N.-Y. Musique Slumber. WMCA (370) N.-Y. Chant.
**11 h. 15 p.m.**—WSM (337) Nashville. Studio.
**11 h. 30 p.m.**—KOA (326) Denver. Piano et chant; WBBM (389) Chicago. Jazz potpourri; WTAM (400) Cleveland. "Memories Garden".
**11 h. 40 p.m.**—WGN (416) Chicago. Melody Time.
**12 h. 00 a.m.**—PACIFIC CHAIN: "Vagabond" aux postes KFI, KFOA, KGO, KGW, KHJ, KHQ, KOMO, KPO; KNX (337) Hollywood. Programme choisi.
**12 h. 30 p.m.**—WCCO (405) Mpls-St-Paul. Orgue.
**1 h. 00 a. m.**—KFI (469) Los Angeles. Musique moderne; WEBH (366) Chicago. Revue d'information.

### CAUSERIE

**7 h. 00 p.m.**—WCAH (234) Columbus. Programme; I. B. S. A.; WEAF (492) N. Y. Services de Synagogue.
**7 h. 20 p.m.**—WCSH (428) Portland. Me. Nouvelles.
**7 h. 25 p.m.**—WJZ (454) N. Y. John-B. Kennedy.
**7 h. 30 p.m.**—WCSO (256) Springfield, O. Causerie sur l'éducation; WHK (265)—Cevaland. Causerie sur la santé; WLW (428) Cinci. Causerie du conseil national des fermes.
**8 h. 00 p.m.**—WBT (258) Charlotte. Ecole d'agriculture; WCCO (405) Mpls-St-Paul. Institut américain; WGHP (278) Détroit. Causerie sur la symphonie; WMAQ (448) Chicago. Lecture du Northwestern.
**8 h. 15 p.m.**—WAMD (225) Mpls. Club de Radio.
**8 h. 45 p.m.**—WCFL (484) Chicago. Causerie sur l'éducation.
**9 h. 15 p.m.**—WHK (265) Cleveland. Basketvall: Cleveland vs N. Y. Celtics.

### MUSIQUE DE DANSE

**8 h. 00 p.m.**—PWX (400) Havane. Orchestre militaire; WRC (469) Wash. Orchestre.
**9 h. 00 p.m.**—RED NETWORK: Ipana Troubadours, des postes WEAF, KSD, KVOO, WBAP, WCAE, WCCO, WDAF, WGR, WGY, WHAS, WHO, WLIB, WMC, WOW, WOC, WRC, WSB, WSM, WWJ, WTAM, WJAR, KOA, WTAG, WCSH, WSAI, KPRC, WEEI, WTIC, KFAB (319) Lincoln. Orchestre; PWX (400) Havane. Troubadours Cubain.
**9 h. 30 p.m.**—RED NETWORK: Orchestre Goodrich et quatuor, des postes WEAF, WEEI, WTIC, WJAR, WTAG, WCSH, WLIT, WRC, WGY, WCAE, WTAM, WWJ, WSAI, WGN, KSD, WCCO, WOC, WHO, WOW, WDA KVOO, WFAA, WHAS, WMC, WSM, WSB, WBT; CFCA (357) Toronto. Orchestre.
**10 h. 00 p.m.**—WFLA (517) Clearwater. Danse; WNOX (265) Koxville. Musique de danse; WRVA (264) Richmond Orchestre.
**10 h. 30 p.m.**—WSBT (400) South Bend. Musique de danse.
**10 h. 45 p.m.**—KTHS (385) Hot Springs. Orcestre.
**11 h. 00 p.m.**—WLW (428) Cinci. Orchestre; WHK (265) Cleveland. Pirates; WMAK (545) Buffalo. Danse; WMAQ (448) Chicago. Danse; WRNY (326) N. Y. Musique de danse; WSEA (263) Norfolk. Danse; WTMJ (294) Milwaukee. Danse populaire.
**11 h. 30 p.m.**—RED NETWORK: Hôtel Manger des postes WEAF, WHO, KSD; CFCA (357) Toronto. Programme du Fire Fighters Association; WMCA (370) N. Y. Frolic; WSAI (361) Cinci. Orchestre.
**11 h. 45 p.m.**—WSB (476) Atlanta. Orchestre Biltmore.
**12 h. 00 p.m.**—KOIL (319) Council Bluffs. Orchestre; WHN (395) N. Y. Orchestre; WIBO (306) Chicago. Danse; WJBT (389) Chicago. Danse; WLS (345) Chicago. Danse; WMAQ (448) Chicago. Danse.
**12 h. 45 a.m.**—WDAF (370) Kansas City. Nighthawks.
**1 h. 00 a.m.**—CNRV (291) Vancouver. The Night Caps; KGO (348) Oakland. Frank Ellis; WEBH (366) hCicago. Danse.
**2 h. 00 a.m.**—KNX (337) Los Angeles. Hôtel Ambassador.

### VOYAGE A FORFAIT AUX BERMUDES

Ne serait-ce pas agréable d'aller faire à bord d'un paquebot rapide et moderne un de ces petits voyages océaniques qui reposent et vivifient? Ne serait-ce pas charmant d'aller passer quelques jours dans les belles îles des Bermudes, ces îles qui jouissent constamment d'un brillant soleil et de douces brises, où il existe à profusion des fleurs aux couleurs éclatantes, de magnifiques palmiers et un feuillage tropical de toute beauté ? C'est sûr que ce le serait et c'est justement la raison pour laquelle un voyage à forfait sous la direction de MM. Thos. Cook & Son est à s'organiser pour ces îles enchanteresses. Le départ aura lieu de Montréal mardi le 27 mars par le Delaware and Hudson et de New-York le lendemain à bord du "Fort Victoria" de la ligne Furness Bermuda. Le train du Pacifique Canadien quittant Québec à 1. h. 30 le 27 mars fera correspondance. Les voyageurs seront de retour à New-York jeudi le 5 avril, passeront le reste de la semaine et le jour de Pâques dans cette ville qui est toujours si attrayante à cette période de l'année et seront de retour à Montréal lundi matin le 9 avril, où les voyageurs pour Québec feront correspondance avec le train arrivant ici à 2 heures de l'après-midi. Le taux comprenant pratiquement toutes les dépenses est exceptionnellement bas pour un voyage de ce genre et le fait que ce voyage est organisé en Canada est un point qui ne fera qu'augmenter sa popularité. Il est par conséquent anticipé qu'il sera très achalandé et par le fait même recommandable de ne pas attendre à la dernière minute pour faire parvenir son adhésion.

Consultez donc C.-A. Langevin, l'agent général, gare du Palais, ou E.-J. Flynn, l'agent de ville, 30 rue St-Jean, au sujet de ce superbe petit voyage.

# BIBLIOGRAPHIE

**Vient de paraître: CHARLES LEGRAS LA VIGNE AUX BRAS ETROITS.** Un volume in-16 double-couronne. 12 francs. Bernard Grasset, éditeur, 61 rue des Saints-Pères, Paris VIe.

On a pû dire que le propriétaire d'un vignoble en Bordelais était semblable à celui d'une écurie de course? Victoires et défaites, les années se suivent apportant rarement la fortune.

Des drames humains se nouent autour du vin personnage central, impassible et tout puissant.

Nous avions eu avec **Vin rouge** de Pierre-Etienne Martel l'épopée du gros vin méditonal.

**La Vigne aux bras étroits** de M. Charles Légras est aussi le roman du vin, mais celui du grand vin, un de ces crûs classés qui furent l'orgueil de la France, et aussi le roman d'une famille Médocaine passionnée de sa terre et de sa vigne.

Roman vécu, étudié pendant des années, sincère et émouvant.

CHARLES PEGUY **MORCEAUX CHOISIS. Poésie,** avec un portrait de l'auteur, par Pierre Laurens. Paris, Gallimard, 1927. In-16 double-couronne. Prix: 12 francs.

L'œuvre touffue et, il faut bien le dire, souvent monotone de Péguy n'aura jamais, prise d'ensemble, qu'un petit nombre de lecteurs. Le lent déroulement de ses strophes, ce pesant effort de meule broyant le grain et cette marche tâtonnante avec ses perpétuels retours sur les mêmes formules, s'accordent mal à notre besoin d'aller droit au but par des chemins nets et courts. Que de grâce pourtant sous l'air de nonchalance et les feintes hésitations! Quelle astucieuse ingénuité et quelle émotion à pleins bords, fraîche, limpide, et si forte et si profonde! Les pièces groupées ici manifestent le talent du poète en son vrai jour. Elles délecteront les connaisseurs. Quelques-unes, celles notamment qui composent les deux "Tapisseries" **de sainte Geneviève et de Jeanne d'Arc** et **de Notre-Dame,** sont à ranger parmi les plus belles du parnasse contemporain.

**LOUIS de MONDADON**

### JOLIE FETE

Samedi soir, mademoiselle Marie Duclos revenant d'une promenade fut très surprise en rentrant chez elle de voir réunis un groupe d'amis qui s'étaient joints à la famille pour la fêter.

Mademoiselle Duclos avait reçu dans la journée plusieurs cartes, mais ne se doutait guère qu'on l'y prendrait dans la soirée. Plusieurs jolis cadeaux lui furent présentés.

Mademoiselle Duclos remercia sincèrement tous ceux qui étaient présents ainsi que ceux qui avaient contribué à cette fête et dont les noms suivent : M. et Mme Duclos, M. et Mme Lamonde, M. et Mme Fournier, Mlles Cécile Hamel, Antoinette Lamonde, Rose-Aimée Lamonde, Blanche, Marie-Louise, Alma et Gemma Duclos.

### LAC-AU-SAUMON

**Cà-et-là**

Mlle Isabelle Paradis, de Lac-au-Saumon, est en visite à Québec chez des parents et amis.

—Mme Achille Gagné était mercredi, ici.

—M.John-Marie Lainé était mercredi, à Causapscal.

—M. Xavier Hudson, de Mont-Joli, était, le même pour, au Lac.

—MM. Banville et Martin ont passé la semaine ici.

—Mme Honoré Gagnon et Mme Henri Garon, de Causapscal, étaient parmi nous lundi.

—M.Adrien Gauthier est venu passer le dimanche dans sa famille, ici,.

—M. Gauvin, euré d'Albertville, était, dimanche, ici.

M. Latulippe, de Québec, était ici, ces jours derniers.

—M. Aurèle St-Laurent, de Rimouski, était parmi nous dernièrement.

**De passage à Rimouski**

MM. Nap. DesRosiers, P. Fortin, Paul Sirois, Léo. St-Laurent, Zénom Routhier, J.-L. Trudel, de Québec, M. J. Grodin, également de Québec, M. Dubé, rep. Québec Preserving Co., M. Albert Spénard, de Rivière-du-Loup, M. C. Mullen, rep. Harris Abattoir, de Montréal, M. Léon Côté, de Mont-Joli, M. Ch.-Eug. Bégin, de Rivière-du-Loup.

## BISCUITS AU SODA "JERSEY CREAM" Oven-kist

## McCORMICK

# Un docteur parle

## du Cascara

Il est regrettable que nombre de gens jugent de la pleine efficacité d'un laxatif par sa violence. Les sels qui se précipitent dans le système peuvent ne pas même pénétrer la couche de matière empoisonnée qui a empâté le côlon. Une longue liste de drogues sont capables de "relâcher l'intestin" mais quel est le meilleur moyen de les NETTOYER?

Le meilleur laxatif du monde c'est celui que prépare notre Mère la Nature dans son propre laboratoire. C'est l'écorce d'un arbre, appelé CASCARA. Les Indiens avaient pour habitude de mâcher cette écorce — et ils en arrivaient à un âge avancé sans une seule journée de maladie. C'est aujourd'hui la meilleure chose qu'il y ait pour le système, la meilleure pour le sang. La plus excellente, par son action sur les intestins, qu'on ait encore découverte. Pour plusieurs raisons:

En premier lieu de tout, le cascara ne fait contracter aucune HABITUDE. Les intestins ne sont pas affaiblis, mais renforcis par son usage de temps à autre. Les occasions où l'on a besoin de cette aide en deviennent de moins en moins fréquentes. Son influence se fait longtemps sentir. Vous ne vous en trouvez pas plus resserré le lendemain. Vous vous apercevez que les intestins sont plus portés à agir d'eux-mêmes. Le bonbon cascaret que tous les pharmaciens ont toujours en stock est la forme idéale du cascara.

**CASCARETS**
They Work While You Sleep!

**Ils agissent durant votre sommeil!**

# nous voulons la Beech-Nut

*et voici pourquoi!*

1. Elle adoucit l'haleine--après les repas, après avoir fumé --en tout temps.
2. Elle renforcit les gencives.
3. Elle nettoie les dents.
4. Elle aide la digestion.
5. Elle est reposante.
6. Elle s'offre en 3 essences délicieuses.

# Gomme Beech-Nut

# HEURES D'AFFAIRES

9 HEURES A. M. A 5 HEURES 30 P. M.
OUVERTS JUSQU'A 10 HEURES LES SAMEDIS

# NOUVELLES Des MAGASINS PAQUET

## DE JOLIES CHOSES

### EN VUE D'UN PRINTEMPS ACTIF SONT DEJA A L'ETALAGE

**Nos sections de Vêtements pour dames jettent leurs premiers reflets de printemps. Etalés sur nos nombreux supports rotatifs, vous trouverez en une superbe variété, ce qu'il y a de plus fashionable en MANTEAUX, COSTUMES et ROBES pour le printemps. Etant en rapports constants avec les meilleurs artistes Français, Américains et Canadiens, c'est dire que les toutes dernières nouveautés sont d'abord visibles ici. Prenez donc la résolution de ne rien décider au sujet de vos toilettes printanières avant de venir faire l'inspection de ce que nous avons en magasin pour vous. Nos prix sont des plus modérés.**

## VALEURS INTERESSANTES DE MERCREDI

### AU RAYON DE CONFECTION POUR DAMES

**ROBES** en Kasha, en un choix splendide de styles, nuances et tailles. Les apparences sont que le Kasha va être en grande faveur cette saison.

Donc, vous ne pouvez pas vous tromper en venant choisir parmi ces robes que nous vous offrons à des prix aussi séduisants que :.....

**$12.95, $16.50 et $18.95**

**ROBES** effet ensemble, aussi en Kasha, en un choix des plus élaborés. SPECIAL.....

**$20.95**

**ROBES** de dames, en jersey tout laine, jersey soie et laine à effet deux tons, aussi jersey soie et laine en couleurs unies ainsi que jersey soie et laine fini angora. Prix

**$10.95, $12.95 et $20.95**

## SPECIAUX DU SOUS-SOL POUR MERCREDI

**PLANCHES A LAVER** en zinc. Reg. 45c. Spécial..... **37c**

**PLANCHES A LAVER** en verre. Rég. 75c. Spécial..... **59c**

**PLANCHES A LAVER** en granit "Enamel Queen". Rég. $1.00. SPECIAL..... **89c**

**CIRE** "Cera" solide, pour planchers, linoléums, etc. Boîte d'une livre Spécial..... **59c**
Boîte de 4 livres Spécial..... **$2.19**
Boîte de 8 livres Spécial..... **$4.29**

**CIRE** "Cera" liquide, pour planchers, linoléums, etc. boîte d'une chopine. Spécial..... **39c**
Boîte d'une pinte Spécial..... **74c**
Boîte d'un gall. Spécial..... **$2.19**

**CIREUR** et polisseur "Sapoli" Rég. $5.50. SPECIAL..... **$4.89**

**LA COMPAGNIE PAQUET LIMITEE**

**DIVISION DU DETAIL - - 157-173 ST-JOSEPH**

# Commerce Finance Industrie

## NEW-YORK

LAMBERT, de LOTTINVILLE & CIE
15 rue Sault-au-Matelot
QUEBEC

### FERMETURE DU 5 MARS

| Actions | Titres | Ouv. | Max | Min | Clo | | Off | Dem |
|---|---|---|---|---|---|---|---|---|
| 700 | Abitibi Paper | 76 | 76¼ | 75½ | 76 | +1 | 76 | 76½ |
| | Adams Express | | | | | | 260 | 290 |
| 100 | Ajax Rubber | 10¾ | 10⅞ | 10 | 10 | — ⅛ | 10 | 10¾ |
| 200 | Alle-Chalmers | 119 | 120 | 119 | 120 | +1 | 119¼ | 120 |
| 10,100 | Allied Chemical | 151 | 152⅝ | 150⅛ | 152⅛ | +2 | 152 | 152⅝ |
| 1,700 | Am. Agri. Chemical | 18½ | 18⅞ | 18½ | 18⅞ | + ⅜ | 18½ | 19½ |
| 3,800 | Am. Bosch Magneto | 21⅛ | 21½ | 20⅝ | 20⅝ | — ⅛ | 20⅛ | 21 |
| 52,600 | Am. Can | 77⅝ | 79⅛ | 77⅛ | 79 | + ⅜ | 79 | 79¼ |
| 600 | Am. Car & Fdy | 105 | 105⅝ | 105 | 105⅝ | +1¼ | 105⅛ | 106 |
| 1,500 | Amerada Corp | 29⅝ | 30⅛ | 29⅝ | 29⅝ | — ⅛ | 29½ | 30½ |
| 2,600 | Am. & Fgn. Pow | 23 | 23 | 22⅝ | 23 | — ⅛ | 23 | 23½ |
| 9,200 | Am. Inter. Corp | 78½ | 79⅛ | 78½ | 78½ | + ⅛ | 78⅛ | 78⅝ |
| | 300 Am. Locomotive | 111⅜ | 111½ | 111⅜ | 111⅜ | + ⅜ | 111⅛ | 111⅝ |
| 5,700 | Am. Power & Lt | 67½ | 68⅝ | 67½ | 68½ | +1 | 68⅛ | 68⅜ |
| 1,700 | Am. Radiator | 108⅜ | 139 | 138⅝ | 939 | + ⅛ | 139 | 140 |
| | 200 Am. Ship & Com | | | | | | 4½ | 5 |
| 12,000 | Am. Smelting | 171½ | 173⅛ | 171¼ | 173⅛ | +2⅛ | 172½ | 173 |
| 8,400 | Am. Steel Fdries | 56⅜ | 62 | 56⅜ | 60 | +3⅜ | 60 | 60⅞ |
| 400 | Am. Surar | 60 | 60½ | 60 | 60½ | + ⅜ | 59½ | 60 |
| 1,700 | Am. Sumat. Tob | 51 | 51 | 50⅞ | 51 | + ⅛ | 50⅛ | 51⅛ |
| 5,700 | Am. Tel. & Tel | 179⅝ | 180⅛ | 179½ | 180 | + ⅜ | 179⅛ | 180 |
| 1,500 | Am. Waterworks | 54⅞ | 55 | 54 | 55 | + ⅜ | 54⅜ | 55 |
| 400 | Am. Woolen | 24⅜ | 24⅛ | 23⅞ | 23⅞ | + ⅛ | 23⅜ | 23⅝ |
| 6,700 | Anaconda Copper | 54 | 55 | 54 | 54⅜ | + ⅛ | 54⅛ | 55 |
| 4,300 | Atchison | 183⅞ | 184⅛ | 183¼ | 184⅛ | + ⅛ | 183½ | 184⅛ |
| 600 | Atl. Coast Line | 170 | 170 | 170 | 170 | +1 | 170 | 171 |
| | Atl. Gulf & W.I. | | | | | | 38 | 40 6 |
| 200 | Atl. Refining Co | 102⅛ | 102½ | 102⅛ | 102½ | — ⅛ | 102⅛ | 102¾ |
| | Baldwin Loco | | | | | | 253 | 256 |
| 1,000 | Baltimore & Ohio | 111½ | 111⅞ | 111½ | 111⅝ | — ⅛ | 111⅛ | 112 |
| 6,200 | Barnsdall Corp | 23⅞ | 24 | 23⅝ | 23⅞ | — ⅛ | 23⅛ | 23⅝ |
| 3,700 | Bethlehem Steel | 58 | 59 | 58 | 58½ | + ⅛ | 58½ | 58⅞ |
| 200 | Borden's Co | | | | | | 166 | 167 |
| 1,900 | Brook. Edison | 228 | 229 | 227 | 227½ | — ½ | 227 | 228 |
| 200 | Brook. Union Gas | 152 | 152 | 152 | 152 | m ⅛ | 152 | 153 |
| 27,500 | Brook. Man. Tran | 59¾ | 63⅛ | 59¾ | 63 | m3⅛ | 62½ | 63½ |
| 100 | Burns Bros. "B" | 16⅝ | 16⅝ | 16⅝ | 16⅝ | | 16⅜ | 16½ |
| 800 | California Packers | 71 | 72⅜ | 71⅛ | 71⅜ | — ⅛ | 70⅝ | 71⅜ |
| 4,000 | Canada Dry | 64½ | 64½ | 63½ | 64 | m ½ | 64 | 64½ |
| 14,300 | Canadian Pacific | 205 | 207⅛ | 205 | 207¼ | m2¼ | 206⅝ | 207¼ |
| | Cnetral Leather | | | | | | 23 | 25 |
| 400 | Cerro de Pasco | 62½ | 62½ | 62¾ | 62½ | m ⅛ | 62 | 62¾ |
| 500 | Chandler Motors | 5⅝ | 5⅝ | 5⅝ | 5⅝ | inch | 6 | 6¼ |
| 2,500 | Chesapeake & Ohio | 109 | 191⅝ | 189⅞ | 191 | m1⅛ | 191 | 191⅝ |
| 1,300 | Chicago M. & St. P | 22⅝ | 22⅝ | 22¼ | 22¼ | | 22 | 22½ |
| 700 | Do. pfd. | 37½ | 37⅝ | 37⅜ | 37½ | | 37¼ | 37¾ |
| 3,000 | Chicago Rock Island | 109½ | 111 | 109½ | 110¾ | m ⅛ | 110¼ | 111 |
| 4,500 | Chile Copper Co | 37⅞ | 38⅛ | 37¾ | 38⅛ | m ⅛ | 38⅛ | 38⅝ |
| 48,000 | Chrysler | 60⅛ | 60⅞ | 60 | 60⅛ | — ⅛ | 60⅛ | 60¾ |
| 10,400 | Coca Cola | 137 | 139¾ | 136¾ | 139¾ | m3¼ | 138⅝ | 139 |
| 8,000 | Col. Fiel & Ieon | 70 | 71½ | 69½ | 71⅛ | m2½ | 71 | 71⅝ |
| 16,500 | Columbia Gas | 91⅛ | 91½ | 89⅝ | 89⅝ | — 1⅜ | 89⅝ | 89⅞ |
| 1,400 | Commnl. Power M | 67⅛ | 67⅝ | 67½ | 67⅝ | m1 | 67 | 67⅜ |
| 3,800 | Congoléon | 25⅛ | 25½ | 25⅜ | 25⅛ | — ⅛ | 25⅜ | 25⅝ |
| 18,600 | Con. Gas | 135⅜ | 136¼ | 135 | 136¼ | 1¼ | 135⅞ | 136 |
| 4,800 | Continental Can | 89½ | 90⅝ | 89½ | 89⅞ | + ½ | 89⅝ | 90 |
| 1,200 | Continental Motors | 10⅛ | 10⅜ | 10⅛ | 10⅜ | inch. | 10⅛ | 10⅝ |
| 15,400 | Corn. Products | 69⅝ | 71⅛ | 69¾ | 70¾ | + ⅝ | 70⅝ | 70¾ |
| 1,000 | Crucible Steel | 86⅝ | 87⅛ | 86⅝ | 87 | inch | 87 | 87⅝ |
| 200 | Cuban Amn. Sug | 20⅛ | 20¼ | 20 | 20⅛ | + ⅛ | 20 | 21 |
| 400 | Cuba Cane Sugar | 6 | 6 | 5⅞ | 5⅞ | | 5⅞ | 6¼ |
| | Do. priv | 27⅛ | 27⅛ | 27⅛ | 27⅜ | | 27⅝ | 28½ |
| 3,300 | Davison Chem | 36½ | 38⅛ | 36½ | 37⅛ | + ⅛ | 37 | 38 |
| 400 | Delaware & Hudson | 166 | 166⅛ | 166 | 166⅛ | + 1½ | 165½ | 167 |
| 200 | Detroit Edison | 169 | 169¾ | 169 | 169⅜ | | 169 | 170 |
| 9,400 | Dodge com | 18½ | 19 | 18⅛ | 19x | + ⅜ | 18⅞ | 19 |
| 5,200 | Dodge priv | 70⅛ | 71⅛ | 70 | 71¼ | +2⅝ | 71 | 71¼ |
| 11,500 | Dupont | 340 | 342 | 336½ | 340 | + 3 | 339 | 341 |
| 6,100 | Elect. Pow. & Lt | 34⅛ | 34⅝ | 34¼ | 34⅝ | + ⅛ | 34⅜ | 34½ |
| 4,800 | Erie Railroad | 53 | 53 | 52⅝ | 53 | + ⅛ | 52½ | 53 |
| 100 | Do. 1st. priv | 55¼ | 55¼ | 45¼ | 55¼ | + ⅛ | 55 | 55¼ |
| 54,900 | Famous Players | 117½ | 120⅞ | 117¼ | 120 | +2⅝ | 119⅝ | 120 |
| 3,900 | Fleischmann Co | 68½ | 69 | 68¼ | 69 | + ⅛ | 69 | 69¼ |
| 25,700 | Freeport Texas | 71½ | 74⅛ | 71½ | 74¼ | +3⅛ | 74⅛ | 74⅜ |
| 3,500 | General Asphalt | 77 | 79¼ | 77 | 79¼ | +2¾ | 77⅞ | 78⅛ |
| | 300 General Cigars | 71½ | 71⅜ | 71½ | 71½ | + ⅛ | 71 | 71¾ |
| 19,700 | General Electric | 129⅞ | 132 | 129½ | 132 | +2 | 131½ | 132 |
| 669,700 | General Motors | 144⅜ | 148 | 144⅜ | 146¾ | +2½ | 146⅛ | 146⅝ |
| 7,800 | Gen. Ry. Sig | 98½ | 99⅞ | 98¼ | 99¾ | +1½ | 99 | 100 |
| 1,800 | Gillette S. R | 101 | 101 | 101 | 101 | inch. | 101 | 101½ |
| 100 | Glidden Prior. priv | 98 | 98 | 98 | 98 | | 97¼ | 98½ |
| 3,800 | Goodrich | 82¼ | 82⅞ | 81⅞ | 81¾ | + ⅛ | 81½ | 82 |
| 600 | Granby Mining | 40 | 40 | 40 | 40 | + ⅛ | 40 | 40¼ |
| 500 | Great North. priv | 94½ | 94⅞ | 94¼ | 94½ | + ⅛ | 94 | 95 |
| 700 | Great North Ore | 22⅜ | 22½ | 22¼ | 22¼ | + ⅛ | 22¼ | 22⅝ |
| 15,700 | Greene Cana. Copper | 119 | 120⅞ | 117⅞ | 118¾ | — ⅛ | 118½ | 119⅝ |
| 1,300 | Gulf States Steel | 53¾ | 54⅜ | 53 | 53¾ | +1⅝ | 53 | 54½ |
| 2,300 | Houston Oil | 132 | 134 | 130¼ | 134 | +3½ | 132¼ | 132¾ |
| 124,900 | Hudson Motors | 86⅛ | 88⅞ | 84⅜ | 87⅞ | +1⅝ | 87⅛ | 87⅜ |
| 1,300 | Inland Steel | 46 | 46⅜ | 46 | 46⅜ | + ⅛ | 46⅛ | 47 |
| 600 | Inspiration Copper | 18⅛ | 18⅝ | 18 | 18⅝ | + ⅛ | 18 | 18⅛ |
| 2,300 | Int. Comb Eng | 47⅞ | 58⅜ | 47⅜ | 48½ | +1 | 48⅜ | 48⅝ |
| 32,200 | Internat. Nickel | 82⅝ | 82⅝ | 80⅝ | 82⅛ | + ⅛ | 82⅛ | 82⅜ |
| | Int. Merc. Marine | 4¼ | 4¼ | 4¼ | 4¼ | | 4⅛ | 4¾ |
| 300 | do pfd | 36⅞ | 36⅞ | 36⅞ | 36⅞ | + ⅛ | 36¼ | 36½ |
| 2,600 | Internat Paper | 72⅝ | 73⅛ | 72⅝ | 73⅛ | + ⅛ | 73 | 73½ |
| 2,800 | Inter. Tel & Tel | 148⅛ | 149¾ | 148⅛ | 148½ | + ½ | 148⅛ | 148⅝ |
| 1,700 | Johns-Manville | 116½ | 1117 | 116¼ | 116¾ | — 1 | 116⅛ | 116⅞ |
| 1,900 | Julius Kayser | 67⅞ | 68½ | 67½ | 68 | | 68 | 68¼ |
| 3,200 | Kansas C. South | 52¼ | 62½ | 62¼ | 63¼ | + ⅛ | 52½ | 53¼ |
| 5,200 | Keisey Hayes W | 23 | 23 | 23 | 23 | | 23 | 23½ |
| 4,500 | Kennecott Copper | 81⅛ | 82 | 81 | 82 | + ⅛ | 81⅞ | 82 |
| 500 | Kraft Cheese | 63¼ | 63½ | 62⅝ | 63⅝ | + ⅜ | 62⅜ | 63⅝ |
| | Laclede Gas | | | | | | 230 | 230 |
| 500 | Lago Pete | 31 | 31⅜ | 30⅜ | 30⅜ | | 31⅛ | 31⅜ |
| 200 | Lehigh Valley | 87⅛ | 87⅜ | 87⅛ | 87⅜ | | 78 | 88 |
| 1,602 | Liggett Myers "B" | 106¼ | 108 | 106 | 107½ | +1 | 107½ | 108 |
| 11,300 | Loews Theatre | 60⅜ | 61⅝ | 60 | 61⅝ | +1⅜ | 61⅜ | 61⅞ |
| 11,700 | Mack Trucks | 92 | 94 | 91⅛ | 92⅜ | +1⅜ | 93½ | 93⅝ |
| 1,900 | Mackay Companies | 109½ | 115 | 109½ | 113 | | 111 | 114 |
| 800 | Magma Copper | 45⅜ | 45⅝ | 45⅛ | 45⅜ | + ⅛ | 45⅜ | 45⅝ |
| 3,700 | Mariand Oil | 35⅜ | 35⅝ | 35⅛ | 35½ | — ⅛ | 35½ | 35⅝ |
| 500 | Miami Copper | 18⅛ | 18⅜ | 18 | 18 | unch | 18 | 18⅛ |
| 500 | Mid.-Cot. Pete | 26⅛ | 26⅜ | 26⅛ | 26⅜ | inch. | 26⅛ | 27 |
| 500 | N. St. P. and S. Ste. M | 44 | 44 | 44 | 44 | | 43 | 45 |
| | Do. pfd | | | | | | 79 | 82 |
| | Do. pfd | | | | | | 79 | 82 |
| 700 | Missouri K. and T | 35 | 35⅛ | 35⅛ | 35⅛ | — ⅛ | 35⅛ | 35⅜ |
| 300 | Do. pfd | 106⅛ | 106⅜ | 106⅛ | 106⅜ | — ⅛ | 106⅛ | 106⅜ |
| 500 | Missouri Pacific | 45⅛ | 46 | 45⅛ | 45⅛ | | 46 | 46⅛ |
| 2,000 | Do. pfd | 107 | 107⅛ | 106⅞ | 107⅛ | — ⅛ | 107⅛ | 107⅛ |
| 60,500 | Montgomery Ward | 134⅛ | 138 | 123⅛ | 136¾ | +3⅛ | 136⅛ | 136⅝ |
| 2,800 | Mullins Body | 75⅝ | 79 | 75½ | 78½ | +2⅝ | 78 | 79 |
| 2,900 | National Cash Reg | 50⅝ | 51 | 50⅛ | 50⅝ | — ⅛ | 50⅛ | 50⅞ |
| 200 | National Lead | 124 | 124⅝ | 124 | 124 | | 123½ | 124⅛ |
| 2,700 | Nat. Power and Lt | 24⅞ | 25⅛ | 24⅝ | 25 | + ⅛ | 25 | 25⅛ |
| 2,500 | New Haven | 62⅝ | 62⅞ | 61⅜ | 61⅝ | — ⅛ | 61⅜ | 62 |
| 1,100 | N. Y. Air Brake | 44⅜ | 45 | 44⅜ | 44⅝ | inch | 44⅜ | 44⅞ |
| 13,500 | New York Central | 161 | 163 | 160⅝ | 162 | + ⅝ | 162⅛ | 162⅝ |
| 500 | Norfolk and Western | 180⅛ | 180⅞ | 180 | 180 | + ⅛ | 180⅛ | 181⅛ |
| 2,800 | N. Am. Co. 2½ p.v. | 60⅛ | 60⅜ | 59⅞ | 60 | — ⅛ | 60 | 60⅛ |
| 1,300 | Northern Pacific | 95 | 95⅝ | 94⅝ | 94⅝ | + ⅛ | 94 | 95 |
| 100 | Owens Bottle | 77⅛ | 77⅞ | 77⅛ | 77⅞ | + ⅛ | 77⅛ | 77⅞ |
| 600 | Pacific Oil | 1⅛ | 1⅛ | 1⅛ | 1⅛ | | 1⅛ | 1⅛ |
| 200 | Pan. Amer. Petrol | 43 | 43 | 43 | 43 | — ⅛ | 42 | 43 |
| 2,000 | Pan.-Pete.-B | 43⅛ | 43⅜ | 42⅝ | 42⅝ | — 1⅛ | 42⅛ | 42⅝ |
| 10,500 | Pennsylvania R.R | 66 | 66⅛ | 66 | 66⅛ | — ⅛ | 66⅛ | 66⅜ |
| | Pere Marquette | 129 | 12 9 | 129 | 129 | | 128 | 130 |
| 2,200 | Phillips Pete | 39 | 39 | 38⅜ | 38⅝ | — ⅛ | 38⅝ | 38⅞ |
| 1,000 | Pierce Arrow | 13 | 13⅛ | 12¾ | 12¾ | — 1 | 12⅝ | 13 |
| | Pierce Pete | 3⅛ | 3⅜ | 3⅛ | 3⅛ | inch. | 3⅛ | 4 |
| 200 | Postum Cereal | 121½ | 122⅜ | 120½ | 122¼ | +1¼ | 122¼ | 122¼ |
| 8,000 | Pressed Steel Car | 24⅞ | 26⅛ | 24⅞ | 26⅛ | | 26⅛ | 26½ |
| 2,000 | Public Ser. Corp | 44 | 44 | 43¾ | 44 | inch. | 43⅞ | |
| 22,000 | Pullman | 81 | 83⅜ | 81 | 83½ | +3 | 83⅛ | 83½ |
| | Punta Surar | | | | | | 29 | 31 |
| 1,600 | Pure Oil | 21⅛ | 21⅞ | 21⅛ | 21½ | — ⅛ | 21¼ | 21½ |
| 143,600 | Radio Corp | 94⅝ | 97⅞ | 93½ | 96⅝ | +2¼ | 95½ | 96⅛ |
| 2,000 | Reading | 98⅝ | 100 | 98⅝ | 100 | +1⅝ | 99¼ | 99⅝ |
| 2,000 | Remington Rand | 27¼ | 27⅜ | 27⅛ | 27½ | + ⅛ | 27¼ | 27⅝ |
| 1,400 | Republic I. and S | 59½ | 60⅞ | 60¼ | 60¾ | +⅜ | 60⅜ | 61 |
| 3,200 | Reynolds "B" | 141 | 145 | 141 | 144 | +3 | 133⅜ | 144 |
| | Royal Dutch | 45⅝ | 45⅞ | | | | 45⅛ | 46⅛ |
| 2,900 | Schulte Retail Stores | 52⅜ | 52¾ | 51⅜ | 51⅝ | + ⅛ | 51⅜ | 52 |
| 1,200 | Shell Union Oil | 25½ | 25½ | 25½ | 25½ | + ⅛ | 25 | 25⅛ |
| 21,400 | Sears Roebuck | 86⅝ | 88⅝ | 86½ | 88⅝ | +2⅝ | 88 | 88⅛ |
| 2,100 | Simmons Bed | 58⅝ | 59 | 58⅝ | 59¼ | — ⅛ | 58⅝ | 59⅛ |
| 2,200 | St. Louis and S.F | 113 | 113¼ | 113 | 113 | inch. | 113 | 113¼ |
| 100 | St. L. S. W | | | | | | 72⅜ | 73 |
| 3,600 | Sinclair Cons | 19⅞ | 20 | 19¾ | 20 | + ⅛ | 19⅝ | 20 |
| 200 | Skelly Oil | 26 | 26 | 26 | 26 | inch. | 25⅞ | 26 |
| 200 | Skelly Oil | 26 | 26 | 26 | 26 | inch. | 25⅞ | 26 |
| 900 | Southern Pacific | 118⅛ | 119¼ | 118⅛ | 119¼ | + ⅛ | 119⅛ | 120 |
| 1,800 | Southern Railway | 143½ | 143⅞ | 143 | 143 | | 143⅛ | 143½ |
| 1,900 | Standard G. and El | 62⅝ | 62⅞ | 61⅞ | 62⅝ | + ⅛ | 62⅜ | 62⅝ |
| 1,500 | Standard Milling | 107¾ | 109⅝ | 107⅛ | 109 | | 107⅜ | 108⅜ |
| 3,200 | Stand. Oil, N.J | 39¾ | 39 | 38⅜ | 38⅝ | — ⅛ | 38⅜ | 39 |
| 1,800 | Stand. Oil, N.Y | 30⅝ | 30⅝ | 30⅛ | 30⅜ | — ⅛ | 30⅛ | 30⅜ |
| 2,700 | Stand. Oil, Cal | 54⅛ | 54⅜ | 54⅛ | 54⅜ | — ⅛ | 53⅞ | 54⅛ |
| 9,200 | Stewart Warner | 81⅞ | 83⅞ | 81⅜ | 83⅞ | +3 | 83 | 84 |
| | Stromberg Cr | 48⅛ | 48⅝ | 48 | 48 | inch. | 48 | 48⅛ |
| 22,700 | Studebaker | 63⅛ | 63⅝ | 62⅞ | 63 | inch. | 63 | 63⅜ |
| 400 | Tennessee Coper | 10⅝ | 10⅝ | 10⅝ | 10⅝ | — ⅛ | 00⅝ | 10⅝ |
| 23,600 | Texas Gulf Sulphur | 71⅜ | 72⅜ | 71⅛ | 72 | m ⅛ | 72 | 72⅛ |
| 3,300 | Texas Oil | 51⅛ | 52 | 51⅛ | 51⅝ | | 51⅛ | x52 |
| 1,000 | Texas Pacific | 116 | 116⅜ | 115 | 116 | m ⅛ | 115 | 116 |
| 11,400 | Tobacco Product | 108⅛ | 110½ | 108⅛ | 109½ | m2 | 109 | 109½ |
| 4,800 | Trans. Cont. Oil | 8⅜ | 8⅜ | 8⅛ | 8⅜ | | 8⅛ | 8⅜ |
| 100 | Twin City | 52⅛ | 52⅜ | 52⅛ | 52⅜ | | 52 | 52⅛ |
| 11,500 | Union Car. and Car | 144⅛ | 145 | 142½ | 143⅞ | | 143½ | 144 |
| 3,500 | Union Pacific | 191⅛ | 192½ | 191 | 191⅝ | inch. | 191⅛ | 192½ |
| | United Fruit | 138⅝ | 138⅝ | 137⅛ | 138½ | m ⅛ | 137 | 138⅛ |
| | U. S. Cast Iron Pipe | 198 | 198 | 196⅝ | 196⅝ | | 195 | 196⅝ |
| 2,600 | U. S. Indust. Alcohol | 109⅞ | 110½ | 108⅛ | 109½ | m ⅛ | 109⅛ | 110⅛ |
| 200 | U. S. Teaity M | 65⅛ | 65⅝ | 64⅝ | 64⅝ | — | 65 | 65½ |
| 12,000 | U. S. Rubber | 45⅞ | 46⅛ | 45⅞ | 46 | m ⅛ | 45⅝ | 46 |
| 143,800 | U. S. Steel | 140⅛ | 143⅛ | 140⅜ | 143 | m2¾ | 142⅝ | 143 |
| | Utah Copper | | | | | | 41⅛ | 42 |
| 38,600 | Vanadium Stel | 78½ | 83⅛ | 77½ | 81 | m2¼ | 81⅛ | 81⅝ |
| 41,700 | Victor | 66⅛ | 69⅝ | 66⅛ | 68½ | 2 | 68⅛ | 68½ |
| 6,100 | Vivaudou, V. D. 2 p.c | 22⅜ | 22⅝ | 22⅛ | 22⅜ | — ⅛ | 22⅛ | 23 |
| 1,500 | Wabash Common | 61 | 61⅛ | 61 | 61⅜ | — ⅛ | 60⅜ | 61⅛ |
| 19,200 | Westinghouse | 93 | 94½ | 92¼ | 94 | m1¼ | 93½ | 94 |
| 8,000 | Do. air Brake | 49⅛ | 50⅝ | 49⅛ | 50⅛ | m1⅛ | 50 | 50⅛ |
| 200 | Western Electric | | | | | | 12⅝ | 13½ |
| 2,000 | White Motor | 33⅛ | 33⅞ | 33 | 33½ | — ⅛ | 33½ | 34 |
| 38,800 | Willys-Overland | 21 | 21⅜ | 20 | 21½ | m1⅛ | 21½ | 21⅝ |
| 4,800 | Woolworth Co | 182 | 183⅞ | 182 | 183½ | m1⅛ | 183½ | 184 |
| 2,900 | Yellow Cab | 28½ | 29⅛ | 28½ | 29⅛ | m ⅛ | 29 | 29⅛ |
| 9,000 | Youngstown S. and T | 89½ | 90 | 99½ | 89 | — 1 | 88⅛ | 89½ |

Total : 3,134,200.

## CHANGES A N.-YORK

Par L.-G. BEAUBIEN & CIE
70 rue St-Pierre
QUEBEC

| | |
|---|---|
| Londres (livre sterling) | 487 15-16 |
| Berlin (marks) | 2091½ |
| Copenhague (couronne) | 2679½ |
| Stockholm (couronne) | 2685 |
| Paris (franc) | 393¼ |

## CEREALES

Ouverture Chicago, 6.—Blé, mars 137 1-4, Mai 137 3-4.
Mais, mars 94 3-8, mai 97 -7-8.
Avoine mars 57 1-8, mai 57 1-2

| | |
|---|---|
| Rome (lire) | 527½ |
| Rotterdam (couronne) | 4020 |
| Bruxelles (franc) | 1393¼ |
| Genève (franc) | 1925½ |
| enne (couronne) | 0000014¼ |
| 6 mars 1928 | |

## WALL STREET

OUVERTURE

**Les cours semblent irréguliers ce matin et un léger fléchissement a lieu généralement sur la liste. Les vedettes sont un peu moins fermes qu'hier.**

**La General Motors est cotée autour de 146¾. La W. S. Steel fléchit un peu de sa cote de fermeture d'hier à 142 7-8.**

**L'International Nickel est beaucoup plus ferme et fait une avance de près de 4 points sur sa cote d'hier L'activité est grande de cette valeur et les échanges sont nombreux. La Famous Players, ferme autour de 120. L'American Can perd 2 points à 77. Bonne avance de l'American Zinc à 75 1-8.**

**La Case Treshing Machine passe de 259 à 262 1-2.**

**La Montana Power est ferme autour de 165. La U. S. Rubber est plus ferme à 86. La Greene Cananea Copper passe de 119 3-4 à 124 3-4.**

**Il y a plusieurs avances importantes ce matin, à plusieurs compartiments de la liste. L'activité semble bonne à l'heure actuelle.**

**La Radio monte à 98.**

**Opinions des Courtiers.-Lambert, de Lottinville & Cie; gain de 2.37 points par les moyennes industrielles . Cela ne s'était pas vu depuis le 17 février. Nous croyons que les avances sur la liste ont eu pour cause hier la fermeté de la General Morors. Peut-être vaut-il mieux prendre profits à l'occasion.**

**Greenshields and Co : Plusieurs avances ont eu pour causes, hier, des opérations de couverture de baissiers. Des ventes importantes devaient avoir lieu aujourd'hui. On dit que Montgomery Ward est en voie de toucher de nouveaux records de hausse. Plaieurs croient à une avance de Steel.**

**On croit généralement que le marché restera ferme jusqu'à samedi.**

**L.-G. Beaubien & Cie : On dit, en certains quartiers, que la Famous Players, n'est pas cotée, comme elle devrait l'être.**

**Electric Storage Battery : Recettes de 1927 au rapport de $7.08 contre $7.33 en 1926.**

**American Radiator : Nous croyons que vette valeur est à acquérir lors de recul.**

**Timken Roller Bearing : Intéressant de noter que presque toutes les automobiles ont elles quelque produit de cette entreprise, avance précoce.**

**United Profits Sharing: Dividende semi-annuel de 5 pour cent.**

**New-York Air Brake: Augmentation projetée du capital de 300,000 à 500,000 actions.**

**Réunions pour dividendes: la Mack Trucks, Manhattan Electric.**

## MONTREAL

L.-G. BEAUBIEN & CIE
71 rue St-Pierre
QUEBEC

### FERMETURE DU 5 MARS

| Actions | Titres | Ouv. | Max. | Min. | Clo. | Net. | Off. | Dem. |
|---|---|---|---|---|---|---|---|---|
| 1,025 | Abitibi | 76⅛ | 77 | 76 | 77 | + ⅛ | 76⅛ | 76⅝ |
| 290 | Alb. Grain | 63 | 63 | 62½ | 62½ | +1⅜ | 62½ | 63¾ |
| 390 | Asbestos Corp | 31 | 31½ | 31 | 31 | — ½ | 31⅜ | 32 |
| 161 | Do. priv | 93 | 93 | 92 | 92 | —1 | 91 | 92 |
| 10 | Atl. Sugar | 21 | | | | | 21 | 24 |
| 1 | Belgo priv | 107 | | | | | 106 | |
| 112 | Bell Telephone | 165 | a165 | 165 | 165 | +3 | 165 | 165½ |
| 600 | Brazilian | 203¼ | 203¼ | 202½ | 203 | inch. | 202¾ | 203 |
| 1,212 | Do. New | 52 | 52¼ | 52 | 52 | inch. | 51¾ | 52 |
| 1,575 | Do. Rights | 19⅝ | 19¾ | 19½ | 19⅝ | — ⅛ | 19⅜ | 19⅝ |
| 260 | B. C. Fishing | 8¾ | 8¾ | 8¾ | 9 | —1 | 8¾ | 9 |
| 75 | Do. priv | 50 | 50 | 50 | 50 | —2½ | 50 | 55 |
| 194 | B. E. Steel, 2nd priv | 7½ | 7½ | 7 | 7¼ | inch. | 7 | 7¼ |
| 80 | Brompton | 59 | 59 | 59 | 59 | — ½ | 58½ | 59 |
| 1,640 | Building Products | 42¾ | a43¾ | 42¾ | 43 | + ½ | 43 | 43¾ |
| 5 | Calgary Power | 106 | | | | | 100 | 106 |
| 110 | Can. Brewing | 34 | 34 | 34 | 34 | inch. | 33¾ | 34 |
| 5 | Can. Bronze | 78 | | | | | 78 | |
| 10 | Can. Car | 51 | | | | | 51 | |
| 25 | Do. priv | 94¾ | 94¾ | 94¾ | 94¾ | — ¼ | 94 | |
| 25 | C. C. Cotton, priv | 67 | 67 | 67 | 67 | +1 | 67 | 68 |
| 25 | Can. Forgings, priv | 77 | 77 | 77 | 77 | inch. | | 80 |
| 3,017 | Can. Ind. Alcohol | 39 | 39¼ | 38¾ | 39 | + ⅛ | 38⅝ | 39 |
| 172 | Do. "B" | 37 | 37¾ | 37 | 37¾ | + ⅛ | | |
| 11,906 | Can. Pow. and Pap | 38½ | 40½ | 39½ | 39¼ | + ⅛ | 39¼ | 39½ |
| 125 | Can. Steamship | 33 | 33 | 33 | 33 | inch | 33 | |
| 12 | Do. priv | 92 | 92 | 92 | 92 | | 91½ | 92 |
| 195 | Chas Gurd | 98 | 99 | 98 | 99 | m1 | 98¾ | 100 |
| 20 | Con. Smelting | 270 | | | | | | 270 |
| 505 | Dom. Bridge | 68½ | 69 | 68½ | 68½ | — ⅛ | | 68½ |
| 5 | Dom. Iron pfd | 12 | | | | | 11 | |
| 10 | Dom. Steel pfd | 66 | | | | | | |
| 100 | Dom. Textile | 126 | 126 | 126 | 126 | inch | 126 | 126¼ |
| 15 | Famous Players | 86 | | | | | 86 | |
| 15 | Do. pfd | 104 | | | | | 104 | 105 |
| 575 | Fraser | 65½ | 65½ | 63 | 63 | —2½ | 62½ | 63 |
| 20 | Goodyear pfd | 107 | | | | | | |
| 110 | Howard Smith | 83½ | 83½ | 83½ | 83½ | m1½ | 85 | |
| 1 | Do. pfd | 115 | | | | | 115 | |
| 2,796 | Int. Nickel | 82¼ | 82¼ | 80½ | 82¼ | — ½ | 92¼ | 82¼ |
| 10 | Int. Paper pfd | 107 | | | | | | 107 |
| 10 | Lake of Woods | 170 | | | | | | |
| 146 | Lake Ont. Brew. Tts | .95 | .95 | .60 | .69 | —. 0 | .80 | .95 |
| 35 | Laur. Power | 135 | | | | | | |
| 25 | Mackay | 111 | 111 | 1111 | 1 | 1 m2¾ | 109 | |
| 5 | Do pfd | 70 | | | | | 70 | |
| 151 | Massey-Harris | 38 | 38 | 38 | 38 | m ⅛ | 38½ | 38¾ |
| 70 | Di pfd | 107¾ | 107¾ | 107¾ | 107¾ | inch. | 107¾ | 108½ |
| 398 | Mont. Power | 09½ | 90½ | 90 | 90½ | — ¼ | 90 | 90½ |
| 595 | Nat. Breweries | 117 | 117½ | 117 | 117 | inch. | 117 | 117½ |
| 20 | Nor. Mex. Power | 100 | | | | | 100 | 101 |
| 20 | N. S. Steel pfd | 25 | | | | | 26 | |
| 10 | Ottawa Power pfd | 107 | | | | | | 107 |
| 50 | Penmans | 101 | 101 | 101 | 101 | inch. | 100 | |
| 5 | Port Alfred | 106 | | | | | 106 | 110 |
| 13 | xDo. pfd | 106½ | 105½ | 106 | 106 | | | 106½ |
| 191 | Power Corp | 78 | 78 | 76½ | 76¼ | —1⅜ | 76½ | 77 |
| 350 | Price Bros | 90 | 90 | 90 | 90 | inch. | 90 | 90½ |
| 270 | Quebec Power | 87⅜ | 87¼ | 89 | 87 | inch. | 87 | 87½ |
| 2,363 | Shawinigan | 93½ | 93½ | 92 | 92¼ | —1¼ | 92¼ | 92½ |
| 5,080 | Do. Rights | 8¾ | 8¾ | 8 | 8 | — ¼ | 7¾ | 8 |
| 5 | St. Law. Flour pfd | 95 | | | | | 91 | |
| 400 | St. Maur. V. Corp | 96 | 100 | 96 | 99¾ | +9¾ | 98¾ | 99¾ |
| 15 | Do. pfd | 104 | | | | | 104 | |
| 250 | Steel of Canada | 186 | 187 | 186 | 187 | +1 | 188 | 190 |
| 50 | Do. pfd | 163 | 163 | 163 | 163 | —7 | 163 | |
| 10 | Tuckett | 100 | | | | | 100 | |
| 40 | Twin City | 51½ | 52 | 51½ | 52 | | 52 | |
| 255 | Wayagamack | 112 | 112 | 112 | 112 | + ⅛ | 112 | 112½ |
| 50 | West Kootenay pfd | 106½ | 106½ | 106½ | 106½ | | 106 | 110 |
| 825 | Winn. Elec | 115½ | 115½ | 115 | 115 | inch. | 115 | 116 |
| 25 | Do. pfd | 109½ | 109½ | 109½ | 109½ | — ½ | | 109 |
| 10 | Woods Mfg. pfd | 79 | | | | | | |
| | MINES | | | | | | | |
| 37 | Hollinger | 17.00 | | | | | 17.00 | 17.50 |
| | BANQUES | | | | | | | |
| 25 | Canadienne | 186 | 186 | 186 | 185 | —1 | 186 | 187 |
| 38 | Montreal | 343 | 343 | 343 | 343 | +1 | 342 | 343 |
| 21 | Royal | 351 | 351 | 350½ | 350½ | + ½ | 350½ | 351 |
| | OBLIGATIONS | | | | | | | |
| $ 5,000 | Asbestos G. M | 99 | 99 | 99 | 99 | | | 99 |
| 37,100 | C. P. and P. Debs | 96 ¼ | 96 ¼ | 96 | 96 ¼ | inch | 96 ¼ | 96 ½ |
| 1,500 | Can. Loan, 1931 | 102.30 | 102.30 | 102.30 | 102.30 | —.15 | 102.30 | 102.55 |
| 1,500 | Do. 1937 | 106.25 | 106.25 | 106.25 | 106.25 | —.15 | 106.25 | 106.30 |
| 1,500 | Vict. Loan, 1933 | 105.45 | | | | | 105.65 | 105.90 |
| 10,550 | Do. 1934 | 105.15 | 105.35 | 105.15 | 105.35 | +.35 | 105.15 | 105.35 |
| 10,000 | Do. 1937 | 110.50 | 110.50 | 110.50 | 110.50 | +.25 | 110.50 | |
| 100 | Renewal 1932 | 103.90 | | | | | 104.05 | 104.30 |

## EN COULISSE A MONTREAL

GREENSHIELD and CO.
10 rue St-Pierre
QUEBEC

| Ventes | Stocks | Max | Min | Ferm |
|---|---|---|---|---|
| 660 | Attendu | 17¼ | 17 | 17¼ |
| 440 | B. A. Oil | 35½ | 35¼ | 35½ |
| 36 | C. Cement | 33½ | | |
| 239 | Do. pfd | 100 | | 99½ |
| 325 | Com. Alco | 36½ | 34¾ | 36 |
| 85 | Cosgrave | 8½ | | |
| 1,005 | Dryden | 46 | | 45 |
| 40 | Dom. Eng | 61 | | |
| 130 | F For. Pow. Sec | 44 | | |
| 185 | H. Walker | 59½ | 59¾ | 59 |
| 335 | Imp. Oil | 59 | | 58¾ |
| 785 | Imp. Teb | 9 | | |
| 58 | Int. Pet | 37½ | | |
| 60 | Int. Util. A | 45½ | | |
| 810 | Do. B | 7¾ | | 7¼ |
| 55 | J. S. Mitchell | 40 | | |
| 71 | Man. Pow | 115 | | |
| 50 | Nat. Dist | 16 | | |
| 120 | N. Steel C | 44 | | |
| 15 | Sea. Rights | 4¼ | | |
| 40 | S. C. P. pfd | 107 | | |
| 230 | St. Law. P | 104½ | 104 | 104½ |

MINNES

| | | | | |
|---|---|---|---|---|
| 1,000 | Afton | 146 | 145 | 146 |
| 600 | Amulet | 435 | | 430 |
| 500 | Area | 25 | | |
| 400 | Cent. Man | 151 | | |
| 75 | Coast Cop | 4800 | | |
| 4,700 | Don Rouyn | 16 | 15 | 16 |
| 288 | Noranda | 1995 | | |
| 20 | Sunloch | 325 | | |
| 100 | Teck H | 895 | | |
| 50 | W. Harg | 518 | | |

HORS LISTE

| | | | | |
|---|---|---|---|---|
| 180 | Can. Malt | 37¼ | 37 | 37¼ |
| 100 | C. Celanese | 60 | 59 | 60 |
| 10 | Carlings | 33¾ | | |
| 30 | Cosmos | 20 | | |
| 5 | Int. Pow | 39 | | |
| 50 | N. Bakeries | 45 | | |
| 320 | Perf. Glass | 4 | 3¾ | 3¾ |
| 100 | Plow. pfd | 112½ | | |

| Ventes totales | Stocks | Mines |
|---|---|---|
| Lundi | 5,804 | 7,730 |
| Samedi | 4,457 | 3,735 |

## CHIBOUGAMAU

### Se Révèle . . .

### Prospectus qui vous sera envoyé sur demande

**Ne manquez pas de vous informer au sujet de Chibougamau, le plus riche district minier de la province.**

**Les ingénieurs Milton Hersey & Co, attestent que le mineral de cette région aura une valeur à la tonne de $100,000.**

**Obalski Mining Syndicate Ltd. a acquis de l'explorateur Herbert McKenzie ses riches propriétés de Chibougamau sur le Baie Caché et le Lac-aux-Dorés.**

**Ne tardez pas d'acheter des actions de cette compagnie dont l'avenir est des plus prometteurs.**

**Vous serez alors appelé à partager dans les profits qui sont réservés aux premiers placeurs de fonds dans le développement de Chibougamau.**

**MALLEZ LE COUPON CI-DESSOUS**

OBALSKI MINING SYN., LTD.
93 rue St-Pierre, Québec, P. Q.

Veuillez m'envoyer sans obligation vos deux dépliants concernant Chibougamau.

M.....

Adresse.....

Ville.....

**Pour toutes informations et prospectus:**

**Obalski Mining Syndicate, Ltd**
Représentant du District
**L.-A. DOYER**
93 rue St-Pierre - - Québec
Téléphone 2-0698

## BOURSES DES MINES

à Toronto
MAURICE-J. BOULIANNE
...2 côte de la Montagne
QUEBEC

| Ventes | Actions | Max. | Min. | Ferm. |
|---|---|---|---|---|
| 63,600 | Aconda | 40½ | 37 | 37½ |
| 3,000 | Ajax | 49 | 48 | 49 |
| 23,070 | Amulet | 450 | 425 | 430 |
| 8,300 | Apex | 8 | 7¾ | 8 |
| 3,000 | Area | 24½ | | |
| 28,300 | Argon | 22½ | 21 | 22¼ |
| 5,800 | Arno | 24 | 23 | 24 |
| 7,000 | Baldwin | 3 | | 2¾ |
| 55,500 | Barry Hol | 99 | 89½ | 98 |
| 52,400 | Bathurst | 30 | 26 | 29¾ |
| 9,500 | Beaver | 162 | 157 | 162 |
| 6,850 | Bidgood | 73 | | 72 |
| 22,700 | Bucking | 6¾ | | 5 |
| 2,000 | Can. Lor | 15 | | 14½ |
| 1,800 | Chap. H | 11½ | | |
| 79,560 | Clericy | 30 | 27 | 27¾ |
| 19,200 | Col. K | 4¾ | 4½ | 4¾ |
| 100 | Coniagas | 470 | | |
| 14,750 | Corona | 11¾ | | 11 |
| 13,619 | Crown. R | 49½ | 48½ | 49 |
| 11,800 | Dom. Kirk | 03 | | |
| 830 | Dome M | 1150 | 1135 | 1140 |
| 14,550 | Duprat | 9½ | 9 | 9½ |
| 600 | Goodfish | 43¾ | | |
| 11,500 | Goldale | 35¾ | 34 | 35 |
| 95,000 | Goldhill | 27 | 25 | 27 |
| 26,950 | Gran. Rn | 24½ | 22 | 23½ |
| 7,200 | Grov. D | 9½ | 9 | 9½ |
| 2,100 | Hill Top | 15½ | 15 | 15½ |
| 625 | Hollinger | 1725 | | 1705 |
| 33,015 | Howey G | 134 | 126 | 127 |
| 1,300 | Indian M | 10 | | |
| 630 | Keeley | 54 | | |
| 11,500 | Kirk. H | 17 | | 16¾ |
| 38,300 | Kirk. L | 202 | 192 | 199 |
| 15,300 | Koot. Flo | 36 | 32 | 36 |
| 980 | Lake Sh | 2400 | 2385 | 2390 |
| 36,400 | Laval-Que | 25½ | 21½ | 23 |
| 700 | Lebel Oro | 33½ | | |
| 400 | Lorr. Trout | 30 | | |
| 500 | Murphy M | 34 | | |
| 9,900 | Macassa | 42 | | 39 |
| 46,650 | Malartic G | 95 | 88 | 93 |
| 156,980 | McDougal | 61 | 56½ | 59¾ |
| 255 | McIntyre | 2670 | | |
| 8,000 | Millcrest | 9 | 8¾ | 8½ |
| 4,750 | Ming. Cp | 375 | | 365 |
| 15,500 | Nebec | 46¼ | 44 | 45 |
| 1,370 | Nipissing | 495 | 480 | 490 |
| 8,300 | Pawnee K | 60 | | 57 |
| 7,000 | Pete Cobalt | 18½ | 17½ | 18¾ |
| 7,450 | Pioneer M | 58 | 55½ | 56 |
| 25,600 | Pioneer M | 17½ | 16½ | 17 |
| 200 | Premier | 275 | | |
| 93,415 | Sudbury M | 1025 | 925 | 950 |
| 5,700 | Realty & M | 19 | 18¾ | 19 |
| 18,100 | Ribago | 14¼ | 13¾ | 14 |
| 28,850 | Stadacona | 16¾ | | 15½ |
| 500 | St. Anthony | 38 | | |
| 7,100 | San Antonio | 38½ | | 36½ |
| 3,200 | Sud. Mines | 24 | | 23½ |
| 2,100 | Sylvanite | 370 | | 350 |
| 7,360 | Teck. H | 890 | 885 | 890 |
| 16,700 | Tough O | 62 | 59 | 61½ |
| 17,000 | Petrol O | 17¾ | | 17 |
| 160 | Treadwell | 1600 | | |
| 3,500 | Vacuum Gas | 7¼ | 7 | 7¼ |
| 800 | Vipond | 54 | | |
| 9,450 | Wakenda | 14½ | 13¾ | 14 |
| 1,500 | West D. G | 13½ | | |
| 8,500 | Windfall Rn | 18 | 17¼ | 18 |
| 15,450 | Wright H | 515 | 500 | 512 |

HORS LISTE

| | | | | |
|---|---|---|---|---|
| 141,805 | Abana | 305 | 290 | 295 |
| 12,900 | Amity Cop | 32 | 31 | 32 |
| 25,400 | Bedford | 49 | 47 | 48 |
| 20,355 | Sherr. Gord | 745 | 715 | 735 |
| 40,900 | Cap. Rn | 15 | 14⅜ | 14¾ |
| 6,350 | Cent. Man | 156 | 153 | 155 |
| 112 | Coniarum | 490 | | |
| 2,000 | Federal K | 68 | 63 | 68 |
| 861 | Int. Nickel | 8200 | 8000 | 8150 |
| 18,751 | Jackson M | 75 | | 73½ |
| 1,285 | Noranda | 1990 | | 1980 |
| 1,200 | Osisko | 47 | | |
| 1,500 | So. Keora | 09½ | | |
| 1,800 | Vickers | 70 | | |
| 1,670 | Hudson Bay | 1700 | | 1680 |
| 13,685 | Pend. Or | 1975 | 1850 | 1940 |
| 9,500 | Mint. Ore | 32½ | 31 | 32 |
| 100 | Sunloch | 330 | | |
| 350 | Towagmac | 325 | 321 | 325 |

Argent: 57⅛ cents l'once.
Ventes totales: 1,497,168 parts.

## BOURSE DES MINES A MONTREAL

VENTES DE SAMEDI

Aconda M.: 500 à 42, 1000 à 42, 1000 à 42.
Argo Con.: 2500 à 21½.
Argo Con.: 2500 à 21½.
Beaver: 100 à 1.50.
Barry Holl: 1000 à 88.
Castle Tres.: 200 à 63, 300 à 63.
Crown Reserve: 1000 à 49.
Don. Rouyn: 300 à 15, 500 à 15½, 500 à 15½, 500 à 15½.
Hecla Con.: 100 à 1.23.
Kirk Hunton: 1000 à 16½.
Nat. Power and Development: 10 à 10.50, 5 à 10.50, 50 à 10.50, 20 à 10.50, 15 à 10.50, 100 à 10.50, 50 à 10.50, 25 à 10.50, 200 à 10.50, 25 à 10.50, 100 à 10.50, 25 à 10.50, 10 à 10.50, 100 à 10.50, 100 à 10.50, 5 à 10.74, 5 à 11.00.
Stadacona Rn.: 1000 à 16¾, 1000 à 16.
Tough Osk B.: 1000 à 59½, 1000 à 60½.
Wright H.: 50 à 4.70, 100 à 4.85, 300 à 4.90.

HORS LISTE

Abana: 100 à 2.85, 1000 à 2.79, 700 à 2.79, 5000 à 2.79, 200 à 2.75.
Amulet: 50 à 4.2 , 25 à 4.25.
Malartic: 100 à 3.
Siscoe: 1000 à 49, 200 à 49, 1500 à 49.
Total des ventes: 20,485.

## FONDS D'ETATS ETRANGERS

| Ventes | Titres | Ouv. | Ferm. |
|---|---|---|---|
| 13,000 | Argentine, 6's | 99⅞ | 100 |
| 19,000 | Australie, 5's | 97⅛ | 97⅛ |
| 2,000 | Belgique, 8's | 110½ | 110⅝ |
| 13,000 | Do. 6½'s | 107¼ | 107⅜ |
| 33,000 | Do. 6's | 101 | 101 |
| 27,000 | Brésil, 6½'s | 97 | 97½ |
| 18,000 | Bordeaux, 6's | 101¼ | 101¼ |
| 24,000 | Canada, 5½'s | 101½ | 101¾ |
| 1,000 | Do. 5's, 1931 | 102 | 102 |
| 8,000 | Do. 5's, 1952 | 107 | 107 |
| 13,000 | France, 8's | 110 | 110¼ |
| 24,000 | Do. 7½'s | 116 | 116 |
| 27,000 | Do. 7's | 107⅛ | 107⅛ |
| 18,000 | Italie, 7's | 98⅛ | 98⅛ |
| 61,000 | Japon, 4's | 93⅛ | 93⅛ |
| 12,000 | Lyon, 5's | 101¼ | 101¼ |
| 1,000 | Marseilles, 6's | 101⅛ | 101⅜ |
| 2,000 | Paris, L. & M. 7's-58 | 103⅛ | 104 |
| 52,000 | Do. 6's, 1958 | 99⅛ | 99⅛ |
| 49,000 | Rome, 6½'s | 93½ | 93⅝ |
| 11,000 | Seine, 7's | 106¼ | 106 |
| | Soissons, 6's | | 99½ |
| 3,000 | Angl. 5½'s, 1929 | 118½ | 119 |
| 8,000 | Do. 5½'s, 1937 | 106 | 106¼ |

Total: $10,726,000.

# AFFAIRES D'ASSURANCES

**Du montant total des assurances au Canada appartient pour 65.0 pour cent aux compagnies canadiennes, 2.2 pour cent aux compagnies anglaises 32.8 pour cent aux compagnies étrangères.**

### STATISTIQUES

Ottawa, 6 (P.C.)—Les chiffres préliminaires, tirés des rapports des compagnies d'assurances du Canada pour l'année 1927, viennent d'être rendus publie par le département de l'assurance. Ces chiffres peuvent être rectifiés.

Les chiffres font voir que durant l'année, le montant net des polices d'assurances en force au Canada, dans toutes les compagnies, a passé de $4,610,196,334 à $5,044,885,134. L'augmentation est de $434,686,800 ou de 9.4 pour cent du montant net en force le 31 décembre 1926. Les affaires ordinaires ont augmenté de $310,988,072 ou de 8.2 du montant en force à la fin de 1926; les affaires industrielles ont augmenté de $53,877,106, une augmentation de 8.6 pour cent; les assurances par groupes de $69,821,622 ou de 34.1 pour cent.

Les compagnies ont augmenté leurs affaires de 10.0 pour cent; les compagnies anglaises de 2.2 pour cent; les autres compagnies de 8.9 pour cent. Le montant net des polices d'assurances ordinaires en force, le 31 décembre, dans les compagnies canadiennes, était de $3,002,550,069; dans les compagnies anglaises, de $98,575,619; dans les compagnies étrangères de $991,296,260. L'assurance industrielle en force est de $104,493,090 pour les compagnies canadiennes, de $15,293,889 pour les compagnies anglaises et de $558,139,297. L'assurance-groupe est au total de $170,650,688 pour les compagnies canadiennes et de $103,883,213 pour les compagnies étrangères.

Le total, pour les compagnies canadiennes, est de $3,277,693,847; pour les compagnies anglaises de $113,870,517; pour les compagnies étrangères de $1,653,318,770. Les compagnies canadiennes ont donc pris 65.0 du total, les compagnies anglaises 2.2 pour cent, les compagnies étrangères 32.8 pour cent.

## Valeurs à Grand Marché

| | | |
|---|---|---|
| C.P.R. 4½% | | 1944 |
| Bell Telephone 5% | | 1957 |
| Quebec Rly. 5% | | 1939 |
| Wayagamack 6% | | 1951 |
| Wayagamack 6½% | | 1930 |
| Montreal Tramways 5% | | 1941 |
| Montreal Tramways 5% | | 1955 |
| Duke-Price Power 6% | | 1966 |
| Montreal Power 5% | | 1951 |
| United Securities 5½% | | 1952 |
| Gatineau Power 5% | | 1956 |
| Gatineau Power 6% | | 1941 |
| Anticosti Corp. 6½% | | 1941 |
| Anticosti Corp. 7% actions privilégiées | | |
| Canada Steamship 6% | | 1941 |
| Canada Cement 5½% | | 1947 |
| Canada Cement 6½% actions privilégiées | | |
| Windsor Hotel 6% | | 1947 |
| Windsor Hotel 6½% actions privilégiées | | |

Les sages mettent en portefeuille des valeurs qui jouissent d'un grand marché, national et même international. Ceci crée une demande plus forte et plus stable, entraine des plus-values, augmente la négociabilité des titres, facilite les échanges. Les valeurs ci-dessus possèdent ce grand marché.

**RENÉ-T. LECLERC**
Incorporée
Montréal:- 188, rue S.-Jacques
Québec:- 71, rue S.-Pierre
(MAISON FONDEE EN 1901)

416

## RENSEIGNEMENTS FINANCIERS

**Nous répondrons à tous les renseignements financiers que l'on voudra bien nous demander. Adresser ses lettres comme suit: Rédacteur financier, Le Soleil.**

Mme J.-B.-S. Rivières du Loup.—Comme vous dites que vous n'avez pas beaucoup d'argent à disposer, je ne puis vous conseiller ces placements qui sont presque spéculatifs. Cherchez plutôt une bonne valeur c'est à dire une valeur dont le dividende est assuré et qui peut faire une avance sur la liste.

Mme M. Québec, 1.—Ces rumeurs ne sont pas fondées et nous avons toute confiance en cette entreprise.

2.—Nous garderions ces valeurs.

## PROGRAMME DE LA BONA VISTA

On nous communique la note suivante :

L'administration de la compagnie est actuellement à élaborer un programme de continuation des travaux déjà en cours sur ses propriétés de Destor et Aiguebelle.

Les découvertes faites à date sur ces propriétés sont au dire de l'ingénieur de la acompagnie, M. Milton, de grande importance.

Les travaux entrepris seront sous la surveillance immédiate de M. Milton dont la réputation comme ingénieur minier n'est plus à faire. Il a fait une étude complète des propriétés de Destor et Aiguebelle.

M. Milton croit que en creusant le puits No. 2, cela indiquerait la minéralisation parfaite de ces claims en profondeur, et simplifierait énormément les recherches à faire.

La capitalisation de la compagnie est extrêmement modérée, soit 2,000,000 de parts dont 1,250,000 restent dans le trésor. Les actionnaires ne peuvent que profiter d'une capitalisation aussi basse, car, moins une capitalisation est élevée, plus les parts ont de la valeur intrinsèque.

## La Cie P.-T. LEGARE Ltée A UNE BONNE ANNEE

### Ses profits pour l'année 1927 ont été de $397,362.29

### ANNEE RECORD

L'état financier de la Cie P.-T. Legaré Limitée pour l'année 1927, qui vient d'être publié, établit une augmentation de 20% pour les ventes de l'année sur celles de 1926. Les profits qui avaient été de $331,721.62 pour 1926 se sont chiffrés par $397,362.29 pour l'année 1927, soit 6% fois la somme requise pour le paiement de l'intérêt annuel sur les obligations première hypothèque.

Après avoir pourvu au montant nécessaire pour couvrir les intérêts sur les obligations et les bons et avoir attribué $124,197.83 comme réserves pour dépreciation sur immeubles et prévision au cas de perte sur les comptes et billets recevables, il est resté une balance de $166,407.92 à pourter au compte de surplus, soit quatre fois la somme requise pour payer la dividende sur les actions préférentielles.

Voici les chiffres du compte de surplus :

| | | |
|---|---|---|
| Profits de l'année 1927 | | $ 397,362.29 |
| A intérêt sur obligations | | 67,756.34 |
| | | $ 329,605.75 |
| A intérêt sur bons | | 39,000.00 |
| | | $ 290,605.75 |
| A réserve pour dépréciation | | 124,197.83 |
| | | 166,407.92 |
| A dividende No 1, sur actions privilégiées | | 4,320.56 |
| Balance portée au compte de surplus | | 162,187.36 |

Le fonds roulement s'établit comme suit

| | |
|---|---|
| Actif disponible | $4,137,904.00 |
| Passif exigible | 1,503,958.00 |
| Fonds de roulement | $2,633,946.00 |

Voici les chiffres du bilan

ACTIF

| | |
|---|---|
| Propriétés, terrains, équipement | $2,462,649 |
| Achalandage | 1 |
| Placements | 136,400 |
| Argent en caisse et en banque | 124,920. |
| Comptes et billets recevables | 2,621,164 |
| Marchandises inventaire | 1,356,757. |
| Dépenses à reporter | 35,061. |
| | $6,736,954. |

PASSIF

| | |
|---|---|
| Actions ordinaires | $1,666,400 |
| Actions privilégiées | 600,000 |
| Obligation, 6% | 1,000,000 |
| Bons 6% échéant 1977 | 700,000 |
| Comptes et billets payables | 1,140,172 |
| Dépôts par les officiers, etc | 304,785. |
| Intérêts accrus | 59,000 |
| Réserve pour dépréciation | 568,874. |
| Surplus (Taxe du revenu à pourvoir) | 697,721. |
| | $6,736,954. |

Nous extrayons des commentaires du Président, M. J.-H. Fortier, que les chiffres ci-haut représentent que les opérations de la Cie P.-T. Legaré Ltée, et m'incluent pas les opérations de ses filiales, entre autres la Legaré Automobile & Supply, qui a sa propre organisation de magasins et agences dans tous les districts de la Province de Québec et dont les ventes ont été considérablement augmentées au cours de l'année 1927.

L'organisation de la Cie P.-T. Legaré Ltée, comprenait au 31 décembre 1927, au-delà d'un millier d'agences et une chaine de 57 magasins dans les diverses villes et paroisses de la Province de Québec, ainsi que dans la partie ouest du Nouveau-Brunswick et l'est de l'Ontario.

Les perspectives pour l'année 1928 sont des plus encourageantes, les ventes du mois de janvier accusent une augmentaton de trente par cent (30%) sur le mois correspondant de 1927.

**RHUMATISME**
Soulagement garanti dans toutes formes de rhumatisme par l'emploi de
ANTI-RHUMATIQUE
du Dr M. Pourtier
EN VENTE CHEZ
**W. BRUNET & CIE**
139 rue St-Joseph

## SON EMINENCE AU COUVENT JESUS-MARIE

**La réception a eu lieu hier après-midi, à 4 heures Le cardinal était accompagné de S. G. Mgr Plante.**

Son Eminence le Cardinal Rouleau O. P., Archevêque de Québec a été reçu hier après-midi par le personnel du Couvent de Jésus-Marie, Sillery. Cette réception fut à la fois magnifique et charmante. Elle impressionna vivement le nouveau prince de l'Eglise.

Son Eminence était accompagnée de Mgr Omer Cloutier, P. A., Vicaire Général, et de M. l'abbé Armand Déry, de l'Archevêché. Aux premiers rangs de l'assistance, on pouvait voir la Révérende Mère Saint Pierre Claver, supérieure du couvent de Jésus-Marie, M. l'abbe H. Lessard, aumônier de l'institution, le Révérend Père Martin, O. P., curé de Saint-Dominique et professeur au couvent de Sillery, le Révérend Père Tranquille Assomptionniste, M. l'abbe Oscar Genest, du Séminaire de Québec, M. et madame H.-E. Lavigueur, M. et madame Henry Gaillard de Champris, madame J.-A. Metayer, et un grand nombre de parents des élèves.

A 4 heures, hier après-midi, Son Eminence faisait son entrée dans la vaste salle académique du couvent laquelle était superbement et artistiquement décorée pour la circonstance. Les couleurs papales, anglaises, françaises, canadiennes, belges, s'harmonisaient avec le décor général.

Les élèves étaient groupées par cours et offraient le plus beau coup d'œil avec leur beau costume.

L'entrée de Son Eminence fut saluée par une marche triomphale de Gloria, exécutée avec brio par les élèves de l'institution.

Quand Son Eminence eut pris possession du trône dressé à cet effet, une douzaine de fillettes, les plus petites des élèves se placèrent en face de Son Eminence et commencèrent un joli monologue très animé qui consistait à faire le procès de canonisation de Son Eminence. La scène fut charmante et marquée au coin de la plus exquise finesse.

Mlle Lambert, l'une des élèves finissantes lut ensuite, au nom du pensionnat, une magnifique adresse à Son Eminence, dans laquelle elle lui exprima le bonheur que ressentaient religieuses et élèves de pouvoir posséder celui que le Pape vient d'honorer de la Pourpre romaine.

Mlle Laporte présenta aussi les hommages des finissants à l'éminentissime Cardinal et l'assura de leur filiale et respectueuse vénération.

Suivit une présentation de fleurs à Son Eminence, accompagnée d'un magnifique quatuor à corde avec accompagnement de piano.

Ces fleurs furent déposées aux pieds de Son Eminence par des fillettes.

Un chœur exécuté avec goût et entrain suivit cette présentation de fleurs.

Son Eminence, évidemment charmée de cette belle démonstration, prit la parole.

"Vous remercier comme vous le méritez", dit Son Eminence en souriant, "ce serait exercer un acte de vertu que vous n'avez pas mentionné dans votre procès de canonisation : la reconnaissance".

L'Eminentissime Archevêque amusa alors toute l'assistance en déclarant que ce procès de canonisation devrait être revisé et qu'il doutait que la sentence du deuxième lui soit aussi favorable. L'illustre Prince de l'Eglise complimenta les fillettes de leur succès, et surtout, les félicita de leur piété.

"Après avoir constaté tout cela chez les petites", continua Son Eminence le Cardinal Rouleau, "je me demande ce que doivent être les grandes qui ont passé ici plusieurs années et qui se sont appliquées à pratiquer les vertus dont cette maison est le foyer".

Commentant alors la devise du couvent de Jésus-Marie : "Gratia et sapientia proficere", Son Eminence le Cardinal Rouleau parla d'abord aux élèves de la grâce.

"De la grâce", dit l'Eminentissime Archevêque, "il y en a ici pour ravir les cieux. J'espère que vous quitterez les cieux. J'espère que vous quitterez cette maison, vous, les finissantes, avec une telle provision de grâce qu'elle ne pourra diminuer dans vos âmes mais ne fera au contraire que s'accroitre.

"Ici, aussi", ajouta Son Eminence "vous avez acquis la sagesse. La sagesse humaine est une bien belle chose, mais la safesse divine lui est encore bien supérieure parce qu'elle peut tout juger à la lumière du Bon Dieu. Vous pouvez donc rechercher cette douce sagesse qui vous permettra d'acquérir la vraie science, la science par laquelle il vous sera plus facile de mieux connaitre et de mieux aimer le Bon Dieu dans le monde ou dans la vie religieuse".

Son Eminence, en terminant cette belle allocution, distribua de sages conseils aux élèves. Elle dit que l'acquisition de la science doit être accompagnée de celle de la vertu.

Son Eminence acquiesça avec plaisir à la demande de Mlle Laporte à l'effet du pouvoir célébrer la "journée cardinalice" comme les Milanais célèbrent la "journée papale".

Cette démonstration inoubliable se termina par une cantate, oeuvre d'une religieuse du couvent. Elle commençait par ces mots:

"Reçois, noble Eminence notre hom-
{mage et nos voeux,
"Et la reconnaissance de tous nos
{coeurs heureux."

Son Eminence se retira enchantée de l'acceuil cordial que lui avaient fait les religieuses du couvent de Sillery et les félicita du succès de leurs élèves.

N'attendez pas qu'une vilaine toux, un rhume ou une bronchite vous alite! Le
**CREOPHOS NYAL**
tonifiera votre organisme et lui permettra de résister aux agents infectieux.
Garanti! — Nous vous rembourserons si vous n'êtes pas satisfait.
*Unique Consignataire.*
La Pharmacie
**NYAL**
Qui dit: "Nyal"
Dit: "Sans Rival"

de M. Salluste Fournier avec Mlle Blanche Bourgault. M. Josephat Fournier servait de témoin à son frère et M. Israel Bourgault accompagnait sa fille.

L'heureux couple est parti en voyage de noces.

Nos meilleurs voeux de bonheur.

**Notes sociales**

M. Cléophas Desrosiers, de Springfield, Mass., est en visite chez des parents à St-Jean et St-Aubert.

—Mlles Irène et Bernadette Lemieux ainsi que M. Thomas Lemieux sont allés passer la dimanche à St-Pacôme, les invités de leur amie Mlle Lucienne Hudon.

—M. Armand Viel, comptable à la Banque Provinciale, est allé à la Rivière-du-Loup assister aux funérailles de sa soeur.

—Mme Alphonse Morin est aller à la Rivière-du-Loup, voir sa fille, religieuse au couvent du Bon-Pasteur.

**Incendie de la propriété de M. W. Laurin**

Vers deux heures, samedi matin, la population de St-Aubert fut mise sur pied par un grave incendie, qui a détruit complètement la résidence de M. Wilfrid Laurin, rentier de l'endroit. M. Laurin s'est aperçu du feu, lorsque la fumée se répandit dans toute la maison, il éveilla immédiatement les membres de sa famille, et ils sortirent en habits de nuit, ne pouvant prendre le temps de sauver un seul morceau de lingerie, car le feu faisait rage dans presque toute la bâtisse.

Les voisins accoururent pour aider aux sinistrés, mais ils ne purent que protéger les maisons voisines, il était trop tard pour empêcher l'élément destructeur de causer trop de dommages.

La résidence de M. Laurin, était presque neuve, et il avait fait faire dernièrement l'installation de la lumière électrique.

Les pertes causées par ce désastreux incendie sont évaluées à quelques milliers de dollars, et la cause est attribuée à une défectuosité dans les fils électriques.

## ST-JEAN-PORT-JOLI

**Funéraille**

Le 6 février a eu lieu le service et l'inhumation de Mme Louise Fournier, veuve de M. Alfred Ouellet, et décédée à l'âge de 85 ans.

Nos sympathies à la famille.

**Mariage**

Le 8 février a été béni le mariage

**Rendez vos Dents Blanches**

**en les débarrassant du "film" disgracieux**

**Protégez-les ainsi contre nombre de troubles sérieux des dents et des gencives**

LES sourires conquérants ne sont pas uniquement une question de chance, ni les dents éblouissantes de blancheur l'apanage exclusif de quelques personnes. Les premiers et les secondes sont acquis par une nouvelle méthode de nettoyage des dents dont les résultats vous surprendront.

Avec les soins nécessaires, vous pouvez donner à vos dents une éblouissante blancheur et à vos gencives cette teinte de corail qui vous fait envie.

Passez votre langue sur vos dents, et vous sentirez un "film", une couche pelliculaire visqueuse qui les recouvre.

Ce "film" (couche pelliculaire) est l'ennemi de vos dents—et de vos gencives. Vous devez le faire disparaitre.

Il s'attache aux dents, pénètre dans les fissures et y demeure. Il absorbe les décolorants et donne à vos dents cette apparence terne et "décolorée".

Les microbes s'y développent par millions et prédisposent vos dents à la carie. Ce sont eux qui, avec le tartre, sont la principale cause de la pyorrhée et des maux des gencives.

Le brossage ordinaire ne réussit pas à combattre ce "film" (couche pelliculaire). C'est pourquoi, même bien soignées, les dents restent décolorées et sans attrait.

La science dentaire a maintenant incorporé des combattants efficaces dans un dentifrice nouveau genre appelé Pepsodent. Leur action est de coaguler le film et de le faire disparaitre. En outre le Pepsodent raffermit les gencives.

Aussi le public a-t-il adopté universellement, particulièrement sur les conseils des dentistes, cette nouvelle méthode.

Ce que vous verrez après la disparition de ce "film"—c'est-à-dire la blancheur de vos dents—vous surprendra.

Placez ce coupon à la poste. Un tube d'essai de dix jours vous sera envoyé gratis.

**GRATIS**

Envoyez par la poste, pour recevoir un tube de 10 jours, à
THE PEPSODENT CO.,
Sec. BC-2842, 191 rue George,
Toronto 2, Ont., Canada.

Nom.....

Adresse.....

Un tube seulement par famille 2542 Can.

Fabriqué au Canada
**Pepsodent**
TRADE
Le dentifrice de qualité nouveau genre
Recommandé par les autorités dentaires mondiales

**Placez vos fonds avec soin**

On peut éviter bien des déboires en prenant conseil d'une maison de placements réputée et bien établie.

La Royal Securities Corporation avec son expérience d'un quart de siècle et son organisation toujours en contact avec les principaux marchés, est une maison toute trouvée pour vous donner des avis pratiques et toute l'assistance voulue dans le placement de vos fonds.

Que vous soyez un modeste épargnant ou un gros capitaliste notre bureau le plus rapproché de vous se fera un plaisir de répondre à vos demandes de renseignements, de faire vos achats, vos ventes ou encore de vous donner les cotations.

*Demande de renseignements sollicitée. Adressez-vous au gérant du département français.*

**Royal Securities Corporation**
Limited

164, rue Saint-Jacques, Montréal — 111, Côte-de-la-Montagne, Québec

Toronto Halifax Saint-Jean, N.B. Winnipeg Vancouver New York Charlottetown Ottawa Hamilton Calgary Edmonton Regina Victoria St.-Jean, T.N.

K-23

**LIQUIDATION STOCK P. DION Limoilou**

**Une des plus grandes chances d'économie vous sera offerte**

**VOYEZ CE JOURNAL MERCREDI**

**Ce stock acheté a 50c dans la piastre vous sera vendu dans la même proportion**

**"ATTENDEZ" TELESPHORE SIMARD**

**75 ST-JOSEPH**

# La Vie Sportive

# LE CLUB VICTORIA CHAMPION AMATEUR DE LA PROVINCE---RETOUR POSSIBLE DE DEMPSEY

## KOLEHMAINE EST EN AVANT DANS LE GRAND MARATHON---MADAME JOLY ET PIERRE BRUNETTE CHAMPIONS DE PATINAGE D'EQUIPE

### UNE LEGION D'ATHLETES DE TOUTES LES RACES A ST-MORITZ, SUISSE

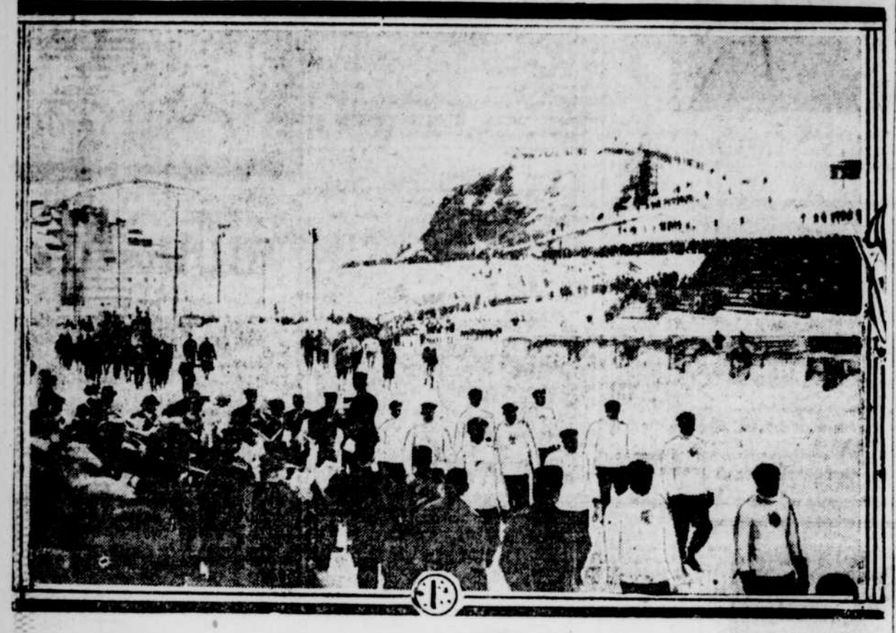

Cette vignette montre un groupe d'équipes de toutes les nations défilant sur la grande patinoire extérieure de St-Moritz où ont eu lieu récemment les concours olympiques des sports d'hiver.

## CHAMPIONS PATINEURS

Londres, 6. — (P. C.) — La France, représentée par Mme Joly et Pierre Brunette, a gagné le championnat de patinage d'équipe, hier soir.

La seconde position a été prise par Lili Scholz et Otto Kaiser de Vienne. Melitta Bruner et Ludwig Werde, aussi de Vienne, ont pris la 3e position et Ethel Muckelt et J.-F. Page, d'Angleterre, se sont classés 4e. Le roi Georges, la reine Marie, le duc d'York, la princesse Marie, le vicomte Lascelles et le prince Henry étaient au nombre des spectateurs a New Ice Club, de Londres. Leurs Majestés ont paru s'intéresser beaucoup au concours.

Le Roi et la Reine ont applaudi avec enthousiasme les évolutions des patineurs. Le Roi se pencha en dehors de la loge royale pour suivre la course de la patineuse française, qui était vêtue d'un costume blanc. Mme Joly était la favorite aussi bien parmi les spectateurs que parmi les juges.

## UNE ESTRADE S'ECROULE

(Radiodiffusé par le "Soleil")

Budapest, Hongrie, 6. — Un relevé des victimes parmi les amateurs qui assistaient à une partie de championnat de football ici dimanche a révélé que soixante-cinq personnes avaient été blessées lorsque deux sections du grand stand se sont écroulées. La plupart ont des bras et des jambes cassés. L'écroulement du stand a causé une panique chez les 30,000 spectateurs qui se sont sauvés vers les issues dans la crainte que tout le stand ne s'écroule. Plus de cinquante setions en dommages-intérêts ont été enregistrées hier par des victimes contre le propriétaire du champ.

## UNE DEUXIEME NULLE

Saint-Jean, N.-B., 6.—(P.C.)—En présence d'une foule considérable, les Bear Cats, de Truro et les Fusilliers, de Saint-Jean, ont fait partie nulle, au score de 2 à 2. Les deux équipes avaient fait partie nulle sans scorer à Truro. Une 3e joute aura lieu sur une glace neutre pour décider du championnat.

## LIGUE DU SEMINAIRE

La partie decisive de la ligue de hockey du Séminaire sera tout probablement jouée jeudi après-midi, à l'Arena par le National et le Vimy.

## COURSE DE CHIENS

Dimanche, le 11 mars, aura lieu une course de chiens à Saint-Louis de Courville. Le départ se fera à Sainte-Anne de Beaupré et la fin au restaurant Truchon, à Saint-Louis de Courville.

Il n'y a que deux concurrents: MM. Alphonse Grenier et Amable Giroux dont les attelages courront pour un enjeu de vingt-cinq piastres.

## DE BONS LANCEURS

Les Yankees ont dix bons lanceurs au camp de Saint Péterbourg. Au nombre des candidats, on remarque le jeune Newt Moore, frère de Wilcey Moore; la tenue de cett nouvelle recrue semble plaire à Miller Huuggins.

LE NOUVEAU RESTAURANT
BERTANI
66 RUE ST-JEAN
REPAS TABLE D'HOTE PRIX RAISONNABLE ET A LA CARTE TOUTE SPECIALITE. VINS ET BIERES AVEC LES REPAS.

Nous recommandons la bière
Champlain-Spécial
EN DEHORS DU TRUST

Prééminent
"KING GEORGE IV"
Vieux Scotch Whisky

## LES MAROIS CONTRE LE GUARDIAN SHOE

***Une assemblée de la ligue Boot and Shoe a eu lieu hier soir au sujet des parties de détails. Il a été décide que le Marois jouera contre le Guardian Shoe cette semaine. Si ce dernier perd, une autre partie mettra ce club aux prises avec le Ritchie et s'il gagne il se mesurera au Marois.***

## QUATRE SUR CINQ

Adelaide, Australie, 6.—(P. C.)—La France a défait l'Australie, par quatre matchs sur cinq, dans un match international de tennis en gagnant deux parties sur trois hier. A la fin des concours, samedi, le score était de 3 à 3.

## UNE REPONSE DE JOE VILLENEUVE

Je ne croyais pas que "Johnny" était sérieux et c'est pourquoi je ne lui ai pas répondu plus tôt, nous écrit Joe Villeneuve à la suite des deux défis que lui a envoyés "Johnny" depuis quelques semaines.

Dites lui donc tout simplement que je n'ai pas besoin de ses défis, s'il a des intentions et s'il veut me rencontrer, je suis toujours prêt en aucun temps; je trouve curieux cependant qu'il insiste autant, quand il ne peut même pas prendre une décision sur Gagné de Montréal qui n'est qu'un débutant dans le métier.

Je suis tout à fait disposé à rencontrer "Johnny" n'importe quand et encore mieux à lui faire une bonne job."

## LE HOCKEY SUR ROULETTES

New-Britain, Conn., 6. — (D. N. C.) — Une série éliminatoire de douze parties décidera du championnat de l'American Roller Hockey League du 5 au 20 mars. La série s'est ouverte simultanément lundi soir en cette ville et à Meriden. L'équipe de Hartford, pilotée par le vétéran M. Jean, a envahi Meriden cependant que Waterbury, champion de la première moitié de la ligue, rendait visite à l'équipe locale.

Chacun des quatre clubs dans le "play-off" participera à six joutes à domicile et jouera six parties à l'étranger. Les préparatifs de la série ont été faits ces jours derniers, à l'hôtel Winthrop de Meriden, par les directeurs de la ligue de hockey "sur roulettes". On a annoncé que des joueurs de l'équipe Bristol, éliminée de la course aux honneurs du circuit, auront la permission de s'aligner avec les autres équipes.

Fred Jean et ses "Indiens" de Hartford ont créé toute une sensation dans la ligue Américaine en éliminant Bristol du concours. Le jeu brillant de Bill Jetté a contribué à placer les Peaux Rouges de la capitale à deux pouces de la deuxième position en "hockey sur roulettes".

## LE RETOUR DE ERNEST VIERKOETTER

New-York, 6.—(Radiodiffusé par le "Soleil").—Ernest Vierkoetter, le nageur allemand, qui a gagné le Marathon de Toronto, l'été dernier, et traversa aussi la Manche, était parmi les passagers arrivés d'Allemagne aujourd'hui sur le paquebot "Albert Ballin". Après avoir donné des exhibitions ici, Vierkoetter se rendra à Montréal pour le concours international.

## LES ASSAUTS D'HIER DANS LES E.-UNIS

New-York.---Eddie, (Cannonball) Martin, New-York a knockouté Johnny Huber, 2; Battling Levinsky, Philadelphie a battu Earl Blue, St-Paul, 3; Jimmy Finley, Louisville, a knockouté Jack Somers, New-York 3

Philadelphie—KO Kaplan, New-York a knockouté Vincent Fogione, Philadelphie, 3.

Pittsburg-Maxie Rosenbloom, New York a battu Bobby Brown, Philadelphie, 10.

Chicago.—Harry Dillon, Winnipeg et Jimmy Byrne, Louisville, nulle 10.

Boston—Roberto Boberti, d'Italie, a battu Jack Humback, Belgique, 10.

Baltimore—Sid Lampe, Baltimore, a battu (foul) Johnny Leonard, Allentown, Pe. O.

Memphis—Jack Gibbs, St-Paul, a battu Grover Mallini, New-Orleans, 8

Galveston, Tex—Neil Clibby, Los Angeles, a battu (foul) Bob Lawson, New-York 5.

Salt Lake City Utah—Jack Fox, Fox, Omaha, a knockoté Dick Stevens, Salt Lake City (technique) 1.

Wichita, Kans—Angus Snyder, Dodge City a battu Jack Williams Chicago 10.

Le Vimy désirerait aller rendre visite au St-Raymond dimanche le 11 . Répondre à M. J. Métivier 554 1e Avenue, Tél: 2-3642-J. Entre 6 h. et 7 h. 30 P. M.

## DORVAL BON "ROULEUR"

Le quilleur Léger Dorval, de la salle Frontenac, vient de scorer 976 (168-184-210-209-205—976) en faisant de l'exercice. Dans un match régulier, il a compté 788. Whitton a scoré 746 en cinq parties et 205 en partie simple dans la classe "B". Huit matchs, dont trois dans la classe "B", ont été joués hier soir.

**La classe "A"**

Frontenac, 4; St-Valier, 1.
Palace, 3; Remington, 2.
Northern Life, 3 ; Victoria, 2.
Red Diamond, 4 ; Radio, 1.
Limoilou, 5 ; Cantin, 0.

**La classe "B"**

Palace, 3 ; Prévoyants, 2.
Québec, 3; Frontenac, 1, 2.
All Stars, 5 ; St-Malo, 0.

## TROP FORT POUR JOE MALCEWIEZ

Kansas City, 6.—Joe Malcewicz, la panthère d'Utica a abandonné son match de lutte avec Strangler Lewis, après que Lewis eut obtenu la première chute en une heure, 50minutes.

On annonça que Malcewicz s'était défait l'épaule gauche et qu'il ne pouvait continuer la lutte.

***Montréal, 6.—(P. C.)—Le major W.-D. Wilson, de Hamilton, a été élu président de la Royal Canadian Gold Association, hier, à Montréal.***

Le St-Raymond a défait le club Voltigeur, de l'Ancienne Lorette, au score de 6 à 1.

## TEX A PLUS CONFIANCE EN JACK DEMPSEY

New-York, 6.—Tex Rickard n'est pas satisfait du travail de Tom Heeney et de Jack Delaney dans leur match de quinze rondes, jeudi soir.

Il a été si peu impressionné, a-t-il déclaré, qu'il allait tenter de faire rentrer Jack Dempsey dans l'arène, en vue de le lancer un jour contre le champion Gene Tunney. Rickard a même fait savoir que Dempsey se mettrait à l'exercice à Orangeburg, N.Y., dans deux ou trois semaines.

Dempsey doit arriver ici le 18 mars pour continuer son procès avec Jack Kearns, ex-gérant. Il se rendra peu après au camp de Gus Wilson, pour y commencer son entraînement.

Rickard n'est pas encore certain que l'ex-champion consentira à reprendre le harnais, mais il fera tout en son possible pour obtenir de lui une réponse favorable.

Aux dires de Tex, le Néo-Zélandais n'a pas démontré, jeudi soir, qu'il était de taille à rencontrer Tunney, mais il l'enverra néanmoins contre le vainqueur du match Sharkey-Risko fixé au 12 mars.

## LA COURSE DE LORETTEVILLE

Les ganants de la course de chiens qui a eu lieu à Loretteville dimanche ont été proclamés.

Le classement officiel s'établit comme suit :

| | m | s |
|---|---|---|
| 1—G. Gros-Louis | 15 | 37 |
| 1—A. Picard | 15 | 57 |
| 3—L. Larue | 16 | 47 |
| 4—L. Therrien | 17 | 46 |
| 5—T. Garneau | 18 | 00 |
| 6—L. Martel | 18 | 16 |
| 7—M. Plourde | 18 | 18 |
| 8—R. Martel | 18 | 45 |
| 9—L. Barbeau | 19 | 03 |
| 10—A. Laforce | 19 | 21 |
| 11—E. Laforce | 19 | 29 |
| 12—L. Bédard | 19 | 36 |
| 13—O. Savard | 19 | 37 |
| 14—P. Blondeau | 21 | 19 |
| 15—P.-H. Thomassin | 21 | 46 |
| 16—A. Rochette | 21 | 53 |
| 17—L. Beaulieu | 23 | 07 |
| 18—M. Paquet | 24 | 23 |
| 19—L. Bédard | 28 | 43 |
| 20—L. Lapointe | 35 | 21 |

## ACQUITTE

Los Angeles, 6 mars. — Un verdict de non-culpabilité a été rendu vendredi dans la cause de Joe Dundee, champion welter du monde, son gérant Max Waxman, et Dick Donald, imprésario de boxe, accusé d'avoir fait de la fausse réclame en rapport avec le match Dundee-Hudkins, qui devait avoir lieu ici en novembre dernier.

Le procureur de l'Etat fit savoir à la cour qu'il n'y avait pas de preuves suffisantes pour condamner les accusés.

On se rappelle que Dundee refusa à la dernière minute d'entrer dans l'arène avec Ace Hudkins, au parc Wrigley, le soir du 3 novembre, sous le prétecte que les organisateurs ne lui avaient pas versé sa garantie entière.

## LES TAMMANY TIGERS ONT LE CHAMPIONNAT

Les Tammany Tigers ont gagné le championnat de la ligne junior St-Patrictk, hier à la patinoire de la rue de Salaberry. Ils ont défait les Owls, par 1 à 0. Pat. Lonergan a enregistré le seul point de la partie après quatre minutes de jeu dans la première période.

Les joueurs se sont disputé un match très contesté en présence de près de 1000 spectateurs. Alphonse Martineau était l'arbitre. Les Tammany Tigers gagnent la coupe Boswell, emblême du championnat de la ligue, et un trophée offert par l'Association des Sports d'Hiver de Québec.

## R. HORNSBY BIEN PAYE

Boston, 6. — Rogers Hornsby, ex-pilote des Cardinaux qu'il conduisit à leur unique championnat mondial, et ci-devant bras droit de John McGraw, est maintenant sous contrat avec les Braves, de Boston.

Hornsby, à l'entraînement depuis quelques jours, a apposé sa signature à un contrat des Braves, pour un terme de trois ans, moyennant salaire annuel de $40,000, plus un boni pour remplir la fonction de capitaine. Le vétéran recevait $45,000 des Géants.

Le juge Fuchs, président du club, est enchanté de son acquisition, car il est convaincu qu'avec Hornsby au poste, les Braves seront un facteur sérieux dans la course au championnat. Il est certain que le fameux joueurs ranimera l'intérêt du public dans les Braves, dont la tenue est peu satisfaisante depuis quelques années.

## SUR L'ECHIQUIER

Trois parties ont été jouées hier soir dans la classe "A" du tournoi d'échecs disputé à l'Union Commerciale. Voici les résu tats : Shulman bat M. Leccele en 32 mouvements ; Grenon bat Duchaine, en 45 mouvements, et Emile Lacroix bat Elzéar Lacroix, en 36 mouvements.

## CHEZ LES JEUNES

Le Jeune St-Ursule a défait le Jeune Shamrock par un score de 7 à 1. Les scoreurs furent M. Adams 4 pts, A. Blais, 2 pts, R. Drouin 1 pt. Le Jeune St-Ursule lance un défi à tout club de joueurs de 12 à 14 ans, pour jouer mercredi soir. Information R. Drouin. Téléphone: 2-5687J.

New-York, 6.—(P. C.)— Tony Lazzerri, joueur de deuxième but des Yankees, a signé son contrat après une courte entrevue avec Miller Huggins.

## W. KOLEHMAINE EN TETE DANS LE MARATHON

Bloomington, Californie, 6. (P.C.)—Un athlète de 40 ans, Willie Kolehmaine, de New-York, était en tête des participants à la course de 3,400 milles, et rendu hier, à Floomington Il avait parcouru la 2e étape, de Puente à Bloomington, une distance de 34.7 milles, en quatre heures, 12 minutes et 30 secondes. Kolehmaine arriva à la station de contrôle plusieurs minutes en avant de Edgar Gardiner, un nègre de Seattle, Washington, qui s'est classé 2e. Le reste des 198 coureurs marchait sur une distance de 10 milles quand les "leaders" complètèrent leurs premiers 50 milles.

Soixante-six tombèrent à côté de la grande route d'asphale ou parmi les automobilistes qui parcoururent les chemins le dimanche.

Philip Granville, de Hamilton, Ontario, se classa au nombre des six premiers arrivés à Puente. Il entra dans cette ville à trois heures et 35 minutes.

## DES GAMBLERS

Montréal, 6.—Le président de la Nationale, M. Frank Calder, a admis jeudi soir, que des gambleurs avaient offert à Lorne Chabot, gardien de buts des Rangers, un certain montant s'il consentait à perdre une partie. Chabot s'empressa de rapporter l'incident à son gérant et les gambleurs en question furent expulsés du jardin Madison.

On rapporte en même temps que Frankie Fleming, ex-champion pugiliste canadien, qui était mêlé aux gambleurs, est disparu mystérieusement et l'on craint que ses "amis" ne l'aient fait assassiner.

## JOUEUR ASSURE

Les Chicago White Sox, réalisant la valeur de Bill Cissell, une recrue qui leur a coûté $123,000, l'ont assuré au montant de $100,000.

Il appert que la police protège complètement le club au cas où Sissell ne pourrait démarrer. La plupart des joueurs de l'équipe portent une assurance de ce genre, qui soit dit en passant, est très dispendieuse.

Dazzy Vance, brillant lanceur de Brooklyn qui refuse de s'enrôler, parce que Robinson ne veut pas lui accorder une assez forte augmentation, demande un contrat de deux ans, avec une pitance annuelle de $20,000. Il est entendu que la difficulté sera aplanie prochainement.

Le voltigeur Jigger Statz refuse aussi de s'inscrire à moins d'un salaire annuel de $10,500. La gérance lui offre $9,000.

Dave Bancroft s'est rapporté au camp des Dodgers en se disant heureux de passer de la gérance des Braves au champ court de Brooklyn.

Il entreprend sa treizième campagne dans les ligues majeures.

## VICS GAGNENT LES HONNEURS DE LA Q. A. H. A.

***Montréal, 6.—(P. C.)—Le Victoria a gagné hier soir le championnat de la Quebec Amateur Hockey Association, et il s'est ainsi qualifié pour représenter la province de Québec dans la série Allen en scorant 1 à 0, en quatre périodes, contre le Martin, champion de la ligue Mont-Royal. Cet te partie était la 3e d'une série entre les deux équipes. Le Martin avait gagné la première, par 2 à 1, et le Victoria avait compté 2 à 1 également à la 2e joute.***

***Le joueur de défense Carlin a enregistré le point qui a assuré la victoire au Victoria. La joute fut de 80 minutes.***

***Le Victoria jouera vendredi soir à Montréal, contre le gagnant de la série Bear-Cats-Fusilliers, qui jouent présentement pour le championnat des provinces maritimes.***

## JOUTE A SILLERY

Dimanche dernier, le 4 mars, le Manrèse a défait le Bourgeois de St-Sacrement au score de 1 à 0, sur la patinoire Sillery. Dans les buts "Paddy" fut invincible. La ligne de défense bloquait avec précision. G. Derome, J.-J. Derome et G. Morin jouèrent avec brio sur les avants. Gaston Dérome, le héros de la partie, scora après sept minutes de jeu supplémentaire. Voici l'alignement du Manrèse: Buts: "Paddy"; défenses: "Jack" et Rondeau; avants: G. Dérome, Jean-Julgs Dérome et G. Morin.

## LE BEAUPORT AMATEUR

Le Beauport Amateur a rendu visite au club "Mazenod" de St-Sauveur dimanche après-midi et est revenu avec la victoire par un score final de 5 à 1.

Lucien Blondeau sauva la situation pour le Mazenod en comptant le seul point de la partie pour son club. Giroux, Pouliot, Doyon, Giroux et Moisan comptèrent pour le Beauport Amateur.

Le Beauport jouera contre le Durocher cette semaine, au Patronage Laval.

## ILS SONT RENDUS

Tous les joueurs du Philadelphie Athlétique, à l'exception de Simmons, Speaker et Cobb, étaient rendus au camp d'entraînement à Fort Meyers, hier. Cobb démarrera probablement avec l'équipe, cette année, en dépit des rumeurs contraires qui circulent depuis l'automne dernier.

Joe Hauser, fameux joueur de premier but, qu'une blessure au genou tint sur le banc en 1925 et 1926, est suffisamment rétabli pour couvrir régulièrement la poche initiale. Il joua avec Kansas City, en 1927.

Nouveaux Complets de Printemps
qui combinent les plus nouveaux styles avec une grosse valeur
$39.50

**Groupe 1.**—Complets quatre morceaux en tweeds anglais tout laine, de bonne durée, dans les nouveaux patrons, l'article voulu pour porter de bonne heure au printemps, et avec une seconde paire de culottes qui seront utiles plus tard pour le golf.

**Groupe 2.**—Worsteds bleu marine, rayures en trait de crayon, bien taillés, avec toutes les nouvelles touches de style. Également désirables pour porter immédiatement ou plus tard ce printemps.

**Chapeaux Derby**
Le chapeau approuvé pour porter de bonne heure le printemps et un modèle qui devient de plus en plus populaire chaque saison. Les premières marques anglaises.

Holt, Renfrew & Co. Limited

EN TETE DE LA LISTE
Gin Canadien
Melchers
Croix d'or
La Boisson des Canadiens
Fabriqué à Berthierville, Qué., sous la surveillance du Gouvernement Fédéral.
Le Gin le plus pur qui existe. Rectifié quatre fois, vieilli en entrepôt pendant des années.
TROIS GRANDEURS DE FLACONS
Gros : - 40 onces $3.65
Moyens: - 26 onces $2.55
Petits: - 10 onces $1.10
Distillerie à Berthierville
MELCHERS DISTILLERY CO., LIMITED - MONTREAL

# LA VIE SPORTIVE

## CONCURRENT MALCHANCEUX

IRVING JAFFEE, des E.-U., qui enregistra le temps le plus rapide dans la course de 10,000 mètres à St-Moritz mais se vit enlever "ses points" lorsque les officiers cancellèrent cette course sous prétexte que la glace était trop molle. On le voit ici serrant la main de Logan, de St-Jean, N.-B.

## LES CLUBS LEGARE ET FAGUY-LEPINAY JOUERONT VENDREDI

On a annoncé, hier, à l'Aréna, que les clubs P.-T. Légaré et Faguy-Lépinay joueront vendredi soir la partie qui doit décider du championnat de la Ligue Commerciale. On sait que le P.-T. Legaré s'est assuré le droit de figurer dans les séries de détail en battant le Jules Gauvin, dimanche dernier, alors que le Faguy triomphait du Martineau. Une seule partie sera jouée, celle de vendredi et elle sera à finir, c'est-à-dire qu'en cas d'galité, les deux clubs joueront jusqu'à ce qu'il y ait un point de compté. On s'attend à une belle lutte de la part des clubs P.-T. Legaré et Faguy-Lépinau.

La joute commencera à 8 heures précises. Elle marquera les dernières activités des clubs du circuit Fraser cette saison.

## LE JEUNE QUEBEC

Le Jeune Québec a défait le Jeune National par un score de 7 à 3 dans une partie très rude au rond Champlain.

Les scoreurs ont été pour le National : A. Giguère 2, M. Lemieux 1.

Et pour le Québec : Rancourt 4, M. Lemieux 3.

Ils s'alignèrent comme suit :

| | | |
|---|---|---|
| L. Caron | buts | Pouliot |
| M. Lemieux | défenses | P. Rancourt |
| P. Caron | | A. Robitaille |
| A. Ouellette | ailes | A. Rochette |
| A. Giguère | | E. Rancourt |
| G. Poulin | centre | M. Lemieux |

Le Jeune Quebec lance un défi au Jeune Voltigeur pour jouer jeudi, pour information: A. Robitaille, tél : 23016-W, de 6 à 8 heures.


## Si le rein fait mal consultez votre médecin

Pas un homme, pas une femme ne saurait se tromper en se rinçant le rein de temps à autre, prétend une autorité bien connue. Manger trop d'aliments riches engendre des acides qui excitent le rein, lequel devient surmené sous l'effort, la paresse le gagne et il ne peut filtrer les détritus et les poisons du sang, et vous devenez alors malade. Rhumatisne, mal de tête, maladie du foie, nervosité, étourdissement, insomnie, désordres urinaires résultant souvent de la torpeur du foie.

Dès que vous ressentez une douleur sourde au rrein ou que le dos vous fait mal, ou si votre urine devient opaque, nauséabonde, pleine de sédiment, si le passage devient irrégulier ou accompagné d'une sensation de cuisson, commencez à boire une pinte d'eau par jour ; procurez-vous aussi chez n'importe quel pharmacien quatre onces environ de Sels Jad ; prenez-en une cuillerée à soupe dans une verre d'eau avant de déjeuner pendant quelques jours et votre rein pourra alors fonctionner à merveille.

Ces sels fameux sont faits de l'acide de raisins et du jus des citrons, combinés avec de la lithine, et depuis des années on s'en sert pour aider à laver le rein, le stimuler ; aussi pour contribuer à neutraliser les acides dans le système afin de les empêcher d'être plus longtemps une cause d'irritation, soulageant souvent ainsi la faiblesse de la vessie.

Les Sels Jad ne coûtent pas cher, et ne peuvent faire le moindre tort ; ils font une délicieuse boisson effervescente à la lithine que tout le monde peut prendre de temps à autre pour se garder le rein en bon état et le sang pur, s'évitant souvent par là de graves complications du rein.



**RECORDS**

Tous les genres

Musique Populaire

" Classique

SYMPHONIES

QUATUORS

TRIOS

Le plus grand choix en ville

**GAUVIN & COURCHESNE**

142 ST-JEAN

Immeuble Auditorium


## SES CHIENS

On nous fait remarquer que le coureur Antonio Routhier l'un des concurrents dans le dernier Derby de Québec, alignait des chiens "huskies" du Labrador, nés et élevés à Québec. Avec quatres caniches, Routhier a fait les trois étapes de 40 milles et il projette maintenant de réorganiser son attelage pour la course de 1929 alors qu'il aura six chiens. Les exploits de ce coureur constituent autant de nouveaux succès pour le Dog Derby Club, qui s'est donné pour mission d'encourager l'élevage du chien de course dans le district.

## LIGUE INDUSTRIELLE

Voici les détails des parties jouées vendredi soir:

| | | | | | | |
|---|---|---|---|---|---|---|
| **Ritchie:** | | | | | | |
| Brown | 91 | 124 | 112 | 135 | 96 | 559 |
| Lapointe | 84 | 110 | 101 | 92 | 108 | 495 |
| St-Laurent | 167 | 107 | 143 | 126 | 177 | 720 |
| | 343 | 341 | 356 | 353 | 381 | 1774 |
| **C. P. R.:** | | | | | | |
| Butler | 107 | 162 | 118 | 136 | 123 | 646 |
| Crotty | 113 | 122 | 186 | 101 | 140 | 662 |
| McMahon | 148 | 145 | 158 | 135 | 176 | 763 |
| | 369 | 429 | 462 | 572 | 439 | 2071 |

C. P. R.: 5-0.

| | | | | | | |
|---|---|---|---|---|---|---|
| **Gale Bros:** | | | | | | |
| Bruneau | 174 | 124 | 102 | 131 | 131 | 662 |
| Lafrance | 149 | 179 | 121 | 136 | 117 | 702 |
| Plante | 114 | 100 | 115 | 109 | 128 | 566 |
| | 437 | 403 | 338 | 376 | 376 | 1930 |
| **Bell Telephone:** | | | | | | |
| Charlebois | 109 | 85 | 143 | 100 | 131 | 558 |
| Brousseau | 115 | 79 | | | | 194 |
| Quart | 110 | 113 | 93 | 102 | 85 | 503 |
| Belcourt | | | 115 | 149 | 139 | 403 |
| | 334 | 277 | 351 | 351 | 355 | 1668 |

Gale Bros: 4-1.

| | | | | | | |
|---|---|---|---|---|---|---|
| **L'"Evénement":** | | | | | | |
| Trempe | 102 | 112 | 136 | 96 | 113 | 562 |
| Lavoie | 126 | 98 | 104 | 108 | 111 | 547 |
| Lortie | 108 | 113 | 128 | 149 | 114 | 611 |
| | 337 | 323 | 370 | 353 | 337 | 1720 |
| **Service Civil:** | | | | | | |
| Lafrance | 128 | 117 | 103 | | | 348 |
| Fortier | 124 | 119 | 127 | 154 | 164 | 688 |
| H. Fortier | 162 | 93 | 141 | 127 | 113 | 636 |
| Caron | | | | 122 | 103 | 225 |
| | 414 | 329 | 371 | 403 | 340 | 1897 |

Service Civil: 5-0.

## LE CLUB DE RIMOUSKI

La saison officielle de hockey dans le district de Rimouski s'est terminé dimanche dernier, le 26 février, par la victoire du club de hockey de Price contre le club de Sayabec, à Price, par 1 à 0, après 10 minutes de jeu supplémentaire.

La défaite du club de Sayabec, la deuxième qu'il subissait cette saison aux mains des mêmes adversaires, place le club de Rimouski en tête de la Ligue et lui fait, pour la deuxième année consécutive, gagner le championnat de la ligue des Amateurs de hockey du Bas St-Laurent et la coupe Russell, qui en est l'emblême.

Notre journal publie, ci-après, le résultat de chacune des parties qui ont été jouées cette saison par les équipes de cette ligue et aussi le tableau indiquant la position finale de chacun des clubs.

**6 janvier**

Matane4, Rimouski. 5.

**8 janvier**

Rimouski 3, Matane0.
Price 4, Sayabec 3.

**15 janvier**

Matane. 5. Price 3.

**22 janvier**

Rimouski 4, Price 1.
Matane 3, Sayabec 4.

**5 février**

Sayabec 1, Rimouski 0.
Price 5, Matane 7.

**12 février**

Rimouski 0, Sayabec 0.

**19 février**

Price 3, Rimouski 4.
Sayabec 4, Matane 3..

**26 février**

Sayabec 0, Price 1.

**POSITION FINALE DES CLUBS DANS LA LIGUE**

| | PARTIES J. | BUTS G. | P. | N. P. | C. P. |
|---|---|---|---|---|---|
| Rimouski | 6 | 4 1 | 1 | 16 | 9 9 |
| Sayabec | 6 | 3 2 | 1 | 12 | 11 7 |
| Matane | 6 | 2 4 | | 22 | 24 4 |
| Price | 6 | 2 4 | | 17 | 23 4 |

## STE-ANNE DE BEAUPRE

Vendredi le 2 mars, le jeune Canadien de Ste-Anne a rendu visite au Star de Beauport et l'a défait par un score de 2 à 1 en faveur du Jeune Canadien.

| Ste-Anne | | Beaupré |
|---|---|---|
| O. Dufour | buts | C. Vézina |
| B. Bilodeau | défenses | P. Morel |
| R. Fontaine | | R. Montgrain |
| R. Cauchon | ailes | R. Boili |
| M. Fortin | | A. Chouinard |
| G. St-Hilaire | centres | J. Boudrault |
| | subst. | M. Roy |

**Première période**

Stars—P. Morel.....13m

**Deuxième période**

Jeune Canadien—R. Fontaine..... 5m
G. St-Hilaire..... 6m

**Troisième période**

Aucun point.
Le score resta de 2 à 1.

Bref, l'équipe **Montcalm** sort victorieuse de la bataille, gagne la coupe d'argent qui était en jeu, ses joueurs remportent le titre de "Chhampions" de l'école. La coupe, emblème du championat, sera remise à l'équipe **Montcalm** sous peu et de nombreux prix seront distribués aux plus méritants des deux équipes pour récompenser les succès respectifs obtenus dans cet agréable délassement qu'est le jeu de gouret.

Honneur donc aux "Champions" et félicitations à tous qui ont lutté vaillemment !

Communiqué

Québec, lundi 5 mars, 1928.

## AU PATRONAGE LAVAL

Vendredi soir dernier le "All Stars" de l'Union Notre-Dame a défait le "All Stars" de l'Union St-Vincent de Paul par 6 à 0.

Alignement: **"U. N.-D."** but: A. Emond; déf. G.-H. LeBel et R. Bruneau; centre: A. Paquet; ailes N. Demers et A. Girard; substs: J. Paquet, A. Soulard et W. Boucher. **"U. S V. P."** buts: J. Rondeau; déf. M. Pouliot et J.-P. Paquet; centre; H. Poitras; ailes: A. Fortin et N. Routhier; subs: A. Dufour.

Sommaire :

Première période :
U.N.D.—A. Paquet, (Girard)... 5.00
U.N.D.—N. Demers..... 3.00
Deuxième période :
U.N.D.—A. Paquet..... 9.00
Troisième période :
U.N.D.—W. Boucher..... 2.00
U.N.D.—A. Soulard..... 1.00
U.N.D..... 10.00

Voici le résultat des parties qui ont été jouées dimanche après-midi :

**Notre-Dame 3** — **Laval 1**
A. Soulard 2 — A. Paquet 1
L. Paquet 1

**Canadien 3** — **Invincible 0**
N. Demers 2
P. Breault 1

Voici la posion des clubs :

| | G | N | P | Pts |
|---|---|---|---|---|
| Canadien | 3 | 4 | 1 | 10 |
| Invincible | 3 | 3 | 2 | 9 |
| Laval | 2 | 3 | 3 | 7 |
| Notre-Dame | 2 | 2 | 4 | 6 |

## CHEZ NOS ECOLIERS

A l'**Ecole d'Application de l'Ecole normale Laval,** la saison de gouret a été de nouveau cette année très attrayante. La gent écolière de cet établissement scolaire, où l'on se fait un devoir et un plaisir de seconder les efforts de l'ardeur juvénile à l'étude comme au jeu, a rivalisé d'activité sur la glace pour décrocher la palme de la victoire finale ! ! ! L'habilité des uns, l'ambition et la bonne volonté des autres, les encouragements des jeunes enthousiastes spectateurs et le bon esprit de tous, tout a contribué à rendre le jeu de gouret captivant et très intéressant durant les heures de récréation.

Deux équipes se faisaient la lutte: le **Montcalm** et le **Frontenac.** Dix-huit parties régulières ont été jouées. Sur ce nombre le **Montcalm** gagna 10 parties et le **Frontenac** 6, deux furent déclarées nulles. Quatre-vingt-un points en tout ont été enregistrés par les deux équipes : **Montcalm** 43 points, **Frontenac** 38 points.

Ci-après le nom des joueurs des deux équipes et les points faits par chacun d'eux :

| | Points |
|---|---|
| M. Ch.-H. Poulin, Montclam | 16 |
| M. V. Lemelin, Montclam | 15 |
| M. D. Bilodeau, Frontenac | 14 |
| M. R. Vézina, Montclam | 9 |
| M. A.-L. Mallette, Frontenac | 8 |
| M. L. Cardinal, Frontenac | 9 |
| M. L. Cloutier, Frontenac | 3 |
| M. M. Laroche, Frontenac | 3 |
| M. M. Délisle, Montclam | 2 |
| M. J.-Ed. Savary, Montcalm | 1 |
| M. P.-E. Berthiaume, Frontenac | 1 |
| M. J.-B. Marcoux, Frontenac | 0 |
| M. L. Trudel, buts, Frontenac | 0 |
| M. M. Cardinal, (buts), Frontenac | 0 |
| M. Gd. Côté, (buts), Montcalm | 0 |
| M. S. Latulippe, Montclam | 0 |
| M. G. Poulin, Montlacalm | 0 |


**A MONTREAL**

DESCENDEZ

A L'

HOTEL

1240 DRUMMOND ST.

Le seul hôtel-appartements à Montréal. Ses restaurants, tous les confort et tranquillité du chez soi. Prix modérés par jour ou plus longtemps. Demandez circulaires et prix.

E.-M. FRAPPIER, Gérant


## CHEZ LES JEUNES

Hier après midi a eu lieu au Patronage Laval une joute de hockey entre le All Star de l'Union St-Vincent de Paul et le Royal Amateur. Environ deux cents personnes ont été témoin de cette joute qui fut très contestée malgré le travail de Rondeau dans les buts. Soulard et Nadeau pour le All Star et de Poitras gardien de but et de Boutet et Latulippe, les clubs n'ont pu scorer Seulement une punion fut donné dans cette joute.

Après la défaite du St-Patrick de la ligue Junior. Le St-Patrick a blanchi l'Ottawa par 3 à 0 dimanche matin. Les scoreurs et joueurs en évidence furent Emilien Thivierge, 2 points et Lionel Marands.

## NEHF VA BIEN

Joe McCarthy, gérant des Chicago Cubs est confiant qu'Art Nehf sera un des meilleurs lanceurs de l'équipe cet été.

Il a déjà lancé un assortiment de courbes qui fait l'envie de ses confrères.

## McCRAW SATISFAIT

Après avoir arbitré une joute-exhibition entre les membres de son équipe, John McGraw s'est déclaré satisfait de leur travail.

Quoique les décisions de McGraw aient laissé à désirer, personne ne protesta.

**Dans la série simple hier soir au club de curling Victoria, l'équipe de M. Dall a défait celle de M. Gough, par un score de 9 à 5.**

## LA MAISON O. GOULET

Les employés de la maison O. Goulet & Fils ont donné un match, vendredi soir au Verdun devant une assistance nombreuse.

La partie a été amicalement contestée, les machinistes ont défait le bureau par un score de 4 à 2.

Voici l'alignement :

| Machinistes | | Bureau |
|---|---|---|
| J. Bernard | buts | A. Fertrand |
| P. Dupuis | défenses | E. Asselin |
| Alb. Hébert | | A. Goulet |
| A. Lachance | ailes | G. Miller |
| A. Desrosiers | | G. Bussière |
| Adj. Hébert | centre | H. Houde |
| R. Trudel | substituts | Paul Lizotte |
| M. Morissette | | Ant Bourret |
| Ant. Desrosiers | | |

**Première période**

Machinistes—Adj. Hébert

Machinistes—Alb. Hébert.

**Deuxième période**

Bureau—M. Houde sur une passe de G. Bussière.
Machinistes—Ar. Lachance.
Bureau—M. Houde.
Machinistes—Adj. Hébert.

**Troisième période**

Pas de point.
Juges de buts : J.-B. Bouret, Alb. Langlois.
Chronométreur : Alf. Plamondon.
Juge, arbitre de la match, Roland Cantin.

M. P.-L. LORTIE, président et gérant général de P.-L. Lortie Ltée, qui inaugure son nouveau local au No 312 rue St-Joseph où le public peut admirer les fameux camions, autobus et voitures de luxe marque Reo.

## NOUVEAU DESSIN DU SPEED WAGON

**Une conséquence des problèmes du travail — L'élimination de la fatigue du chauffeur est un gros facteur dans la fabrication des camions**

Reconnaissant le fait que les conditions du travail, aussi bien que la perfection de l'outillage, sont les facteurs qui déterminent l'efficacité du charroyage et de la livraison, la compagnie Reo a mis ces données en œuvre dans le dessin de sa nouvelle ligne complète de Speed Wagons.

Cette nouvelle idée dans la construction des véhicules de commerce est une conséquence de l'étude fouillée de la fatigue du chauffeur. Dès le début on s'est aperçu que si le chauffeur de camion se fatigue physiquement ou perd de sa bonne humeur au trafic par suite d'épuisement mental, il est sujet à devenir une cause d'accidents, d'erreurs et de retards.

C'est pour cette raison que les nouveaux modèles du Speed Wagon sont suspendus près de terre, pour faciliter le chargement. Les nouveaux abris en sont tout aussi confortables qu'un coupé. La direction est aussi facile et aussi flexible que celle d'un automobile de promenade tandis que le freinage et l'embrayage n'exercent aucun effort sur le coude-pied ou la jambe. La vive accélération du camion donne du brio au travail du chauffeur. La vision est nette et sans obstacle, ce qui élimine la nervosité qui accompagne la fatigue des yeux. Le compartiment du chauffeur est chaud en hiver, et parfaitement ventilé en été.

En étudiant la conditions des employés, on s'est rendu compte que les institutions commerciales ont une tendance avissante à s'occuper du bien-être de leurs chauffeurs de camions durant que ces derniers sont en route, travaillant à des milles de la base d'opération. Les nouveaux Speed Wagons ont été dessinés en vue de cette tendance et pour se tenir au niveau de l'efficacité du commerce moderne.

P.-L. Lortie Ltée, sont les vendeurs des automobiles, des camions et autobus Reo.

## EUCHRE

Jeudi, le 8 mars, à 8 heures 30, dans le soubassement de l'église St-Jean-Baptiste, il y aura un euchre donné au profit du Cercle Garneau de l'A. C. J. C.

Le prix d'entrée sera de 35 cents.

Les prix seront installés dans une vitrine lundi au plus tard.

Nous espérons que vous irez en folue encourager ces jeunes gens.

3-5-6-7-8-9


**POUDRE DIGESTIVE**

Soulage vos troubles d'estomac employant les digestives

**ALKALINE**

du Dr. M. Pourtier

EN VENTE PARTOUT

**W. BRUNET & CIE**

139 St-Joseph



**BUREAUX à LOUER**

dans l'édifice du

**QUEBEC POWER**

S'adresser sur les lieux

GENERAL MOTORS OF CANADA, LIMITED

Bigger and Better

CHEVROLET

*Carrosseri par*

# FISHER

C'EST la Carrosserie Fisher, pas une autre, qui a permis au Chevrolet de mettre en lumière quelles merveilles peuvent s'accomplir pour embellir un automobile à prix populaire. Il y a un obstacle qui *empêche tout* littéralement un auto de donner ce que seul Fisher donne. Cet obstacle c'est le fait brutal que nulle part au monde rien qui approche même de loin les facilités sans rivales de la Carrosserie Fisher dans la création soit de la beauté ou de la valeur. C'est pour cette raison que plusieurs de chars nouveaux surmontés de la Carrosserie par Fisher qui soulèvent une admiration exceptionnelle ne sauraient avoir d'imitateur ni de rival parce que les Carrosseries Fisher n'en sauraient avoir elles-mêmes. Le Chevrolet a pu tirer sur ces ressources sans rivales de la Carrosserie Fisher et il en résulte une élégante apparence si exceptionnelle et si avancée qu'elle place cet automobile dans une classe absolument à part et suprême dans sa catégorie.

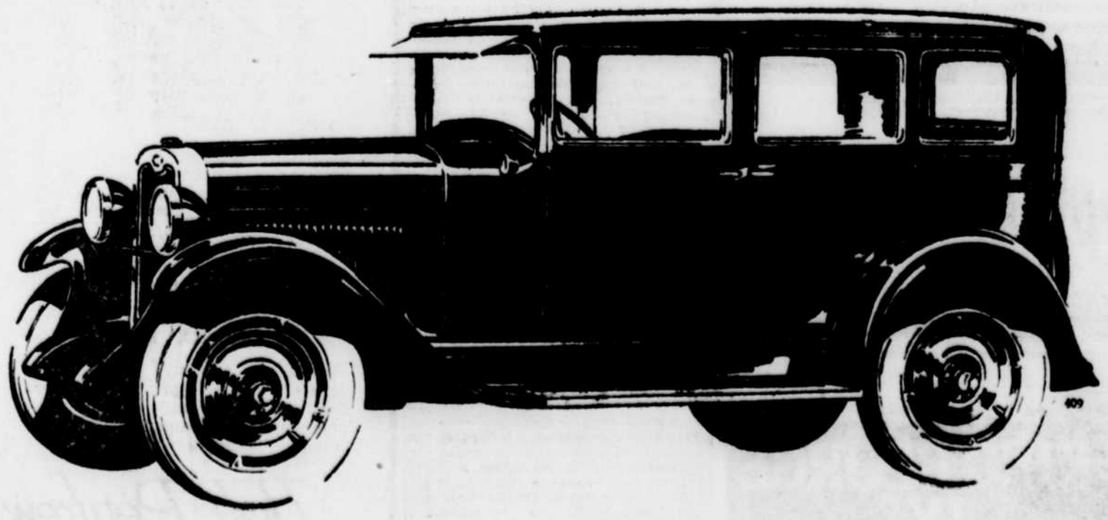

# Les MONDANITÉS

M. et Mme Georges Parent, sont partis ce midi pour Ottawa.

Mademoiselle Marie DesRochers, est partie hier pour Montréal, l'invitée de M. et Mme T. Moisan, Outremont.

M. et madame Réné Simard annoncent la naissance d'une fille, baptisée le 1er mars en l'église de Limoilou, sous les prénoms de Marie-Joseph-Clara-Gisèle.

L'enfant a eu pour parrain et marraine ses grands-parents, M. et madame J.-B.-E. Bergeron.

Mme (Dr) L. Blais, du Lac Mégantic, est en ville l'invitée de Mme D. Trepanier.

Monsieur et Madame Henry Breton, était en visite chez Monsieur et Mme Dedieu à Québec; et chez Madame L.-P. Cloutier, Lévis; Madame Brereton est retourné à Montréal ces jours derniers.

Madame Léo Vaesen, est de retour à Québec après une absence de six mois à Paris et Bruxelles.

Mardi, le 21 en l'honneur de Mademoiselle Jeanne Bouchard de S. A. D. Mts, Mademoiselle Doris Cleary recevait chez ses parents, M. et Mme E.-P. Cleary, à leur résidence de Mont-Louis.

Les invités étaient : Mme M. A. Beaulieu, Mlles Amanda et Lily Laflamme, Mlles S.-C. et L. Thibault, MM. Marc-A. Beaulieu, S. Thibault, A. Bouchard, John Murphy, P. Hurloug, A. Audet.

## STE-MARGUERITE

**Engagement**

M. Hippolyte Roy, secrétaire du conseil municipal à été à la dernière séance du conseil réengagé de nouveau.

**Naissance**

—M. et Mme Amédée St-Hilaire, un fils; parrain et marraine, M. et Mme Elemée St-Hilaire.

**Divers**

—M. l'abbé P. Ouvrard, vicaire a été aux 40 heures à Ste-Marie, Bce, malgré la mauvaise température et les mauvais chemins.

—Un groupe de parents et amis e Ste-Marguerite est allé à Breakeyville, au service de M. Joseph Gagnon, charron, autrefois de la paroisse.

Malade, M. Clavis Delbois est dangereusement malade.

## LES ANNIVERSAIRES

**6 MARS**

**CANADA**

1928—**Sa Grandeur Mgr François-Xavier Ross, Evêque de Gaspé, célèbre aujourd'hui son 59ème anniversaire de naissance, étant né aux Grosses-Roches, (Cté Gaspé), le 6 mars 1869.**

o

1834—**York, reçoit sa charte de ville et prend le nom de "Toronto".**

o

**CHINE**

1898—**L'Allemagne acquiert la province de Chang Toung, par un protectorat et la presqu'île de Tsin Tao pour une durée de 99 ans. (Traité de Chine).**

o

**ECOSSE**

1890—**Inauguration officielle du "Pont - du-Forth" (Ecosse) qui fut le plus grand pont de l'Europe et coûta 75 millions.**

o

1799—**Prise de la ville de Jaffa par Bonaparte.**

o

**ALLEMAGNE**

1714—**Villars pour Louis XIV et le Prince Eugène pour l'empereur, signent la paix de Rastadt.**

o

1629—**L'Empereur Ferdinand ordonne la restitution, par les Princes protestants de l'Allemagne du Nord, de tous les biens ecclésiastiques sécularisés depuis 1555. (Edit. de Restitution).**

CARLO.

—Nous avons de la neige comme il y a longtemps que nous en avons eu, aussi nos raquetteurs s'en donnent à cœur joie.

—On apprend la mort d'un jeune homme, Damase Laverdière, fils de Napoléon Laverdière qui a succombé après quelques jours de maladie seulement. Nos sympathies à la famille éprouvée.

## LADIES NIGHT AU ROTARY

Hier soir, dans la salle Riverview, au Château-Frontenac, le "Ladies Night" du Club Rotary a remporté un éclatant succès, grâce à la bienveillante organisation de MM. (Dr) Alphonse Dion et Raoul Dionne, et à la généreuse coopération de tous les membres.

Ce "Ladies Night" marquait l'inauguration officielle des lunchs du lundi.

Un programme musical de choix fut exécuté par le quatuor "Raoul Dionne, Placide Morency, Laurent Morency, Jos. Lemieux" et par madame Morency et Mlle Anne-Marie Plamondon. Une revue de mode (fort appréciée), par la maison Raoul Dionne, fut suivie d'une partie de cartes.

Il n'y eut que deux discours. Règle générale on n'en prononce pas trop au Rotary. M. le Dr Alphonse Dion expliqua d'abord aux dames par quel concours de circonstances elles avaient été invitées à accompagner leurs dignes et actifs époux, et fit un bref exposé du but du Rotary.

"Nous sommes heureux, mesdames, dit-il, d'avoir votre visite. Le club Rotary est un club d'hommes d'affaires dont le but est de grouper les financiers, les industriel, les politiques et les commerçants.

Le Rotary fut fondé en 1925 Depuis ce temps, il s'est développé, amélioré, et aujourd'hui, il compte 130,000 nombres répartis dans l'univers. Ces membres cherchent à assurer la consolidation et l'entente entre les diverses, et partout, ils coopèrent à la stabisation de la paix. Mesdames, il soyez donc fières d'avoir des maris qui sont membres d'un club comme le Rotary

M. J.-A. Chicoine, le président du club souhaita... officiellement la bienvenue aux dames.

"Dans toutes nos réunions de quelque importance, dit-il entr'autre, vous êtes toujours admises. Je ne citerai que les conventions internationales et régionales où les dames sont aussi nombreuses que les Rotariens. C'est d'ailleurs dans l'esprit du club—et nous en sommes heureux—de faire bénéficier les dames des divers avantages du Rotary".

Dans l'assistance, on remarquait, en outre du présent M. J.-A. Chicoine, M. et madame J.-S. Royer, M. J.-A. McManamy, M. et madame Alexandre Châteauvert, M. et madame Arthur LaRue, M. et madame J.-A. McClure, M. Arthur Hay, M. et madame J.-Charles Rondeau, M. le Dr Alphonse Dion, M. le Dr J. Jobicœur et madame Jobicœur, M. l'échevin G.-A. Lépine et madame Lépine, M. l'échevin, Jos. Emond et madame Emond, M. et madame Honoré Pinsonnault, M. et madame Alphonse Désilets, M. et madame J.-A. Fournier, M. Bill Wiggs, M. Daniel-J. Kane, M. et madame J.-Omer Amyot, M. et madame L.-O. Moreney, M. Georges VanFelson, mademoiselle Graziella Hardy, M. le Dr C.-A. Delâge, M. et madame Eugène Amyot, M. W.-L. Bennett, M. et madame Louis Belcourt, M. et madame Placide Moreney, M. et madame E. Wiggs, M. J.-Emile Renaud, M. T.-O. Burnside, M. Louis Brunelle, M. et madame J.-O. Bélanger, M. et madame P.-A. Galarneau, M. et madame Arthur Déry, M. F.-X. Moreney M. et madame Cléo. Piché, M. et madame F.-J. Campbell, M. et madame John Hatch, M. Gordon Perry, M. Henri Duclos, M. Maurice Harris M. et madame T.-G. Leonard, M. B.-B. McDonough, M. B.-A. Neale, M. Gustave Picard, M. G.-S. Ramsay, M. et madame Henri Therrien, M. John Marnel, etc.

## JOYEUX ANNIVERSAIRE

Rivière-à-Claude, 5. — Mardi, le 2 février 1928, M. Timothe Auclair, a été l'objet d'un beau témoignage d'affection et d'estime de la part d'un groupe de ses parents et amis à l'occasion de ses quatre-vingt-dix ans.

M. T. Auclair, qui fut l'un de nos braves canadiens, premier colonisateur de notre petit coin, Claude en Gaspésie, sans regarder peines et misères, il travailla sans relâche pour lui, ses enfants, sa patrie ; voulant que plus tard des bras vigoureux et forts, continuent la tâche noble de l'agriculteur, qui malgré sa rudesse parfois, lui procura des heures de bonheur.

A cette circonstance une adresse d'un style tout à fait remarquable en beauté et renfermant les meilleurs sentiments de reconnaissance et d'amour fut récitée par sa petite fille, quoique jeune s'en tira avec charme et grâce !...

Vers 5 heures, les invités prirent place autour d'une table bien garnie de mets succulents, là encore, la plus grande gaîté ne cessât de régner, durant le délicieux repas, dont M. et Mme Thomas Fournier, avaient bien voulu être les généreux hospitaliers de la fête grandiose.

La soirée, se prolongea dans divers amusements dont les principaux furent le chant et la musique, une partie de carte très animée qui captivèrent tour à tour les "nombreux" invités, qui étaient M. et Mme Arthur Gaumond, M. et Mme Elzéar Gaumond de Petite-Madeleine; M. et Mme Henri Auclair, M. et Mme Hubert Auclair, Mlles Corinne, Julie et Anne Auclair, Eug. Thibault, inst. MM. J.-P. Leclerc, Ste-Anne-des-Monts, Grégoire Gosse, Odilon Auclair, Arthur Fournier, Jos. Laflamme, Philippe Fournier, Albert Boucher, Petite Madeleine.

Tous se séparèrent, aux petites heures emportant chacun un bon et doux souvenir d'une magnifique fête, formulant de nouveau des félicitations et les meilleurs voeux de bonheur à M. Auclair.

## Rhumes, croup, coqueluche et bronchite chez les enfants

**Description d'un remède efficace**

Prendre une casserole ou un pot d'eau, le placer sur un poêle à essence ou une lampe. Ajouter une demi-cuillérée de **Catarrhozone** par chopine d'eau et porter au point d'ébullation. Lasser remplir la chambre par la vapeur qui s'échappe du vase pour que l'enfant asspire cet air médicamenté. La toux accablante se soulage. L'inflammation se diminue. On ne tarde pas à remarquer les bons résultats du **Catarrhozone** employé de cette manière. Même pour les petits enfants, ce traitement est idéal. Tous les bons pharmaciens ont **Catarrhozone** à vendre en bouteille de 50 sous.

## LE RECITAL DE M. J.-ART. BERNIER

Ce soir, M. J.-Arthur Bernier, professeur à l'école de Musique de l'Université Laval, donnera un récital de piano dans la coquette salle de concert de la firme C. Robitaille Enr avec le concours de quelques uns de ses élèves.

Voici le programme de ce concert très intime, qui est déjà essentiellement intéressant:

1. Menuet pour monsieur, frère du Roi ..... R. Baton
   Mlles G. Bélanger et U. Lapointe.
2. (a) Un Sospiro ..... Liszt
   (b) Noveiette ..... Schumann
   M. C.-E. Albert.
3. (a) Prélude Op. 28, No 15 ..... Chopin
   (b) Sur les ailes de la chanson ..... Liszt
   Mlle Gilberte Bélanger.
4. (a) Prélude Op. 28, No 16 ..... Chopin
   (b) La Leggierezza ..... Liszt
   Mlle Gabrielle Langlois.
5. (a) Etude ..... Chopin
   (b) Airs d'Alceste...Gluck-Saint-Saëns
   Mlle Cécile LeDoux.
6. (a) Prélude et figure en ré majeur ..... Bach
   (b) En Automne ..... Chaminade
   Mlle Cécile Laberge.
7. (a) Marche des procession ..... Grieg
   (b) Allegro grazioso ..... Scnytte
   Mlle Marguerite Côté.
8. (a) Vieille boite à musique ..... Déodat de Séverac
   (b) Valse caprice ..... Saint-Saëns
   Mlle Mamie Martel.
9. Prélude et fugue ..... Mendelssohn
   Mlle Noella Langlois.
10. (a) Bourrée en si mineur ..... Bach-Saint-Saëns
    (b) Le Rossignol ..... Alabieff-Liszt
    Mlle Yvette Cloutier.
11. Suite pour piano à quatre mains ..... Roger DDucasse
    (a) Souvenance; (b) Berceuse;
    (c) Claironnerie.
    Mlle Cécile LeDoux et M. J.-Arthur Bernier.
12. Fantaisie op. 49 ..... Chopin
    Mlle Simone Dussault.
13. (a) Le Coucou ..... Arensky
    (b) Polonaise op. 26 ..... Chopin
    M. Gabriel Fortin.
14. (a) Plaintive chanson ..... Bergé
    (b) Valse oubliée ..... Liszt
    Mlle Berthe Lanouette.
15. (a) Nocturne op. 62 ..... Chopin
    (b) Polonaise op. 40 ..... Chopin
    M. Gérard Emmergts.
16. (a) Fantaisie Impromptu ..... Chopin
    (b) Mazurka ..... J.-Arthur Bernier
    Mlle Thérèse Turcotte.
17. Rogoletto (Paraphrase de concert) ..... Liszt
    Mlle Mamie Martel.
18. Croquis Petit-Capiens...Conrad Bernier
    (Suite pour deux pianos)
    (a) Au matin; (b) Divertissement;
    (c) Nocturne; (d) Liesse.
    Mlle Gilberte Bélanger et M. J.-Arthur Bernier.

Pianos Knabe.

Ce récital commencera a huit heures.

## CLARKE CITY

**Hockey**

Dimanche dernier, le 12 courant, nous avions la visite de l'équipe de hockey de Shelter Bay accompagnée de plusieurs visiteurs pour la première partie de la série pour le trophée McCormick de la Ontario Paper Co. Tous sont arrivés samedi avant 5 heures par voie de cométique au nombre de 18 ou 110 chiens, ils ont d'abord été favorisés par une température splendide et le portage en belle condition. Le même soir nous avions à la salle du club un tournoi de billard de 200 boules entre M. A.-A. Tremblay de Shelter Bay et M. Alph. Michaud de Clarke City, ce dernier remporta la victoire par 30 boules, la partie a été acclamée par plus de 200 spectateurs, à la salle de vues animées, nous avions comme programme le film "Ypres" qui a été beaucoup apprécié par les nombreux spectateurs.

La partie commença à deux heures et trente dimanche p.m., une foule de plus de 700 personnes avait pris place dès deux heures. La partie fut très belle et sans accident; le club de Shelter Bay s'assura la victoire dans la dernière période par un score final de 4 à 2.

Parmi les visiteurs venus de Shelter Bay on remarquait le Rév Père Gagné curé, M. Geo Boisvert, gérant général de la Ontario Paper Co. à Shelter Bay, M.J.-E. Vallillee, comptable, M. A. Learmonth, M. O. Bugold M. J.-M. McDonald, M. J.-B. Therriault, et une foule d'autres dont les noms nous échappent.

On remarquait parmi les visiteurs venus de Sept-Iles : M. P.-J. Romeril, maire ; M. le Dr Michaud et sa nièce ; Mlle Lebeau, Mlles M. et A. Smith, Mlle Florence Vigneault, M. Charley Cyr et beaucoup d'autres venus pour la partie de Moisie; MM. Wilf. Gallienne, Bourdage, M. H. Lemieux, de Montréal, acheteur de fourrures, étant de passage à Moisie, est aussi venu se rendre compte même sur la côté Nord, si nous pouvons développer le sport d'hiver tant en vogue à la ville. Il nous assure qu'il remportera un heureux souvenir de son court séjour parmi nous. Les arbitres de la partie étaient M. R.-M. Ross, de la Kakas Bros Inc., de Boston, Mass., et M. J.-E. Vallillée, de Shelter Bay, chronométreur; A. Topping et A. Learmonth ; marqueur, E. Laliberté.

**Divers**

A. Topping & A. Leamonth, marqueur E. Laliberté. Une partie de boxe POIDS LOURD pendant la soirée en a amusé plusieurs. PINKY ROSS pour Clarke City 188 lbs vs JACK LEARMONTH pour Shelter Bay 192 lbs. Pinky Ross a gagné à la 3ème ronde par un K. O. La soirée se poursuivait par une série de discours prononcées par les officiels des deux équipes et fut suivie par du chant et musique sous la direction de l'Orchestre ROSS-SQARFE et COMEAU La soirée se termina aux petites heures et tous s'en retournèrent heureux de leur visite, le lendemain.

—Nous jouissons d'un très beau carnaval. La température est idéale; aussi nos raquetteurs, skieurs, patineurs en profitent. Le première série des 6 équipes de quilles se terminera le 5 mars, les dames ont aussi formé trois équipes de quilles. L'association Sociale et Athlétique a déjà plus de 80 membres et tous bénéficient de ses nombreux amusements.

—M. Louis-L. Johnson, président de la CLARKE CITY SOCIAL & ATHLETIC ASSOCIATION, est de retour de Montréal, sur le "Montcalm", il a passé les fêtes de Noel et du jour de l'An parmi les siens.

—M. Robert-M. Ross, de LA KAKAS BROS INC. de Boston, partira sur le "Mikula", le 20 janvier, il se rendra à Montréal et nous reviendra sur l'avion "MURRAY BAY-SEPT ILES", vers la fin du mois.

—Mardi le 14 février, M. Arthur Côté, de cette ville donnait un bridge. Parmi les invités on remarquait, Mme P. Gallienne, Mme K. Leonard, Mme H. Paradis, Mme N. Beaudin, Mme E. Blair, Mme A. Brown, Mme E. Comeau, Mme Topping, Mme O'Donnell, Mme Arseneault, Mlle J. Cormier, Mlle Smith. Ont remporté des prix: Mmes Comeau, O'Donnell, prix de consolation Mme P. Gallienne. Mme Côté a servi un excellent goûter et des rafraîchissements.

## L'HYGIENE DE LA BOUCHE

**Des concours sont organisés dans nos écoles et portent leurs fruits — Le travail d'une élève de Jacques-Cartier**

L'hygiéniste dentiste de la ville, poursuivant sa campagne en faveur de l'hygiène de la bouche dans les écoles, a organisé, il y a quelque temps, des concours afin de démontrer aux élèves l'importance de l'hygiène dentaire, et de leur expliquer les raisons qui militent en faveur d'un soin constant et intelligent de la bouche et des dents tout spécialement.

Afin de faire entrer davantage dans l'esprit des élèves ces importantes notions d'hygiène, ils sont appelés à exécuter une composition sur ce qu'on leur a enseigné. Les travaux sont comparés et primés. La leçon est donc doublement profitable et nul doute que la belle émulation manifestée par les élèves au cours de ces travaux contribuera à les familiariser tous avec cette partie importante de l'hygiène de la personne.

Nous publierons chaque semaine le travail d'un élève de chacune des institutions où ces concours ont lieu. Aujourd'hui nous commençons avec celui d'une élève du couvent de Jacques-Cartier. Petits et grands liront sûrement avec avantage les conseils si bien retenus par cette élève. Le voici :

**CONFERENCE SUR L'HYGIENE DENTAIRE**

"Cette semaine, nous avons eu la visite du Dr Reid, dentiste, qui nous a fait une intéressante causerie sur l'hygiène dentaire.

"Au moyen de cartes illustrées on nous expliqua la composition de la dent, la pulpe ou nerf, le cement et l'épaisse couche d'émail qui recouvre la dent et la préserve de la carie. Cet émail est, nous a-t-on dit, l'os le plus dur du corps humain; lorsque la carie l'attaque, on y voit un petit point bleuâtre, il est alors temps de voir un dentiste qui arrêtera la carie et plombera la dent. Tant que la carie n'a pas traversé l'émail, les douleurs ne se font pas sentir, mais du moment qu'elle a atteint le cement la dent fait mal au contact du chaud ou du froid ou de tout ce qui forme un acide et la carie fait de rapides progrès car cette substance n'est pas très dure; si l'on y voit tout de suite le dentiste peut encore sauver la dent. Mais du moment que la carie a attaqué ou atteint le nerf de la dent, celle-ci cause de fortes douleurs et le dentiste n'y peut rien sinon l'extraire. Pour empêcher ceci on nous conseilla de faire visiter nos dents au moins deux fois par année. Le dentiste examinera et enlèvera ce qui a pu résister au nettoyage journalier. De sorte que nous pourrons toujours conserver nos dents en bon état.

"On nous fit voir aussi toutes les sortes de dents qui peuvent faire partie de la dentition du corps humain; elles sont divisées en deux catégories; les dents normales, celles qui doivent faire partie de la dentition ordinaire, les dents anormales, celles qui se voient quelquefois.

Les dents sont fournies en double par la nature: la première dentition se renouvelle vers l'âge de six à sept ans; et les dents permanentes devraient durer toute la vie entière si on en prenait soin.

"Le nettoyage des dents doit avoir lieu au moins chaque soir avant le coucher; car s'il reste quelques parties de vivres elles se décomposent durant la nuit et forment un acide qui s'attache à la dent et la fait carier.

"La bonne ou la mauvaise condition des dents influe beaucoup sur la santé. Un grand nombre de maladies sont dues à la mauvaise dentition; un célèbre médecin disait que la plupart des maladies d'estomac, la tuberculose, l'inflammation des poumons, les cancers étaient dus au mauvais état des dents. Dans chaque dent cariée se trouve une certaine espèce de microbe qu'un grand médecin des Etats-Unis a nommé le "tueur d'hommes". On assure qu'ils peuvent s'y trouver par milliers.

"Les dents sont placées dans de petites cavités ou alvéoles pratiquées dans l'os de la mâchoire inférieure et sont reliées entre elles par un nerf principal. Entre la dent et l'alvéole il y a une membrane péridentale qui empêche le choc de se faire par le frappement de deux parties solides. Ce serait désagréable que d'entendre le claquement pendant que nous mangeons

"Monsieur le dentiste compara les dents non lavées à des assiettes dans lesquelles, nous prendrions plusieurs repas sans les laver. La comparaison était très juste et doit inspirer du dégoût à ceux qui manquent à ce point de l'hygiène.

"On nous montra la différence qui existe entre les dents qui sont nettoyées chaque jour et celles qui ne le sont pas. Qui ne serait pas convaincu devant une telle preuve ? Il serait absolument absurde de refuser d'admettre ceci.

"Nous remercions Monsieur le dentiste d'avoir bien voulu nous consacrer une partie de son temps, et nous lui promettons de mettre en pratique les précieux conseils qu'il a voulu nous donner."


**Buvez du BOVRIL Il Vous Donne la Force du Boeuf**

86F



# POURQUOI MARS EST LE MOIS LE PLUS DANGEREUX

Mars est le mois des changements soudains de température. Un jour, il fait chaud et soleil; le lendemain, froid et sombre; une journée est sèche, celle du lendemain est humide et orageuse. Les systèmes vigoureux peuvent seuls résister à cette épreuve. Il n'est souvent que trop vrai de dire que les malades "ne durent que jusqu'au printemps." De telles variations atmosphériques facilitent l'oeuvre mortelle de la grippe et de la pneumonie. Les rhumes négligés, qui affaiblissent la constitution, peuvent facilement dégénérer en ces maladies dangereuses. Mais, si le système est fortifié, si les impuretés sont rejetées du sang, si les tissus nerveux sont nourris avec un remède alimentaire sain et fortifiant tel que Father John's Medicine, le changement de saisons n'offre plus de danger.

Father John's Medicine est un composé de l'huile de foie de morue la plus pure, mélangée scientifiquement avec d'autres ingrédients précieux au moyen d'un appareil dessiné spécialement à cette fin. Le procédé exclusif de composition de cette prescription rend Father John's Medicine facilement digestible même aux systèmes affaiblis.

Father John's Medicine est inappréciable comme tonique au printemps. Il fait des forces, purifie le sang, reconstitue le système nerveux, nourrit le cerveau et le corps. C'est à la fois un aliment et un tonique, et il est absolument exempt d'alcool et de drogues dangereuses."

Depuis plus de 70 ans, Father John's Medicine conduit sains et saufs à travers les mois dangereux du printemps hommes et femmes pâles et épuisés. Commencez aujourd'hui même à en prendre.

Le danger de l'emploi de remède brevetés réside dans les stimulants et les drogues dangereuses dont plusieurs de ces remèdes attendent leur effet passager. Parce qu'il est exempt d'alcool, de narcotiques et de drogues dangereuses, Father Johns Medicine compte plus de 70 années de succès comme tonique et reconstituant de l'organisme et dans le traitement des rhumes et des toux. Father John's Medicine est une prescription de médecin, pure et saine. Il est garanti.



**L'acheteur économe ne néglige pas les occasions qui lui sont offertes de se procurer ce qu'il a besoin au meilleur prix qu'il peut payer, ainsi en allant régulièrement faires ses achats de pharmacie à la**

# Pharmacie O. COUTURE

**51 RUE ST-JOSEPH (Près rue Grant)**

| | | | |
|---|---|---|---|
| Abbey's Salt (ancien) | .35 et .69 | Dow Malt Extract | .25 |
| Abbey's Salt (nouveau | | Sel Krhushen | .75 |
| .60 et | 1.00 | Sel Jad | .85 |
| Urasal | .90 et 1.75 | Solural | 1.00 |
| Limestone Phosphate | .50 | Sel Hepatica | .35, .60 et 1.25 |
| Sel Lithofos | .30, .60 et 1.20 | Sel de Raisin Wampole | .50 |
| Eno's Fruit Salt | .59 et .85 | Monserrat Fruit Saline | .75 |
| Khovah Health Salt | .25 | Sel Andrew | .60 |
| Bromo Seltzer | .25, .50 et .95 | Calsbad Sprudel Salt | 1.10 |
| Sel Vichy Etat, 12 prises | .40 | Lithines Gustin | .55 |
| Sel Vichy Etat, 25 prises | .75 | Seidlitz | .10, .25 et 35 |
| Phosphate de Soude Horner, 4 onces | .35 | Phosphate de Soude, 1 lb | 1.10 |
| Sel de Vichy Horner, 4 oz | .35 | Sel de Vichy Horner, 1 lb | .79 |
| Sel de Vichy Wampole, 1 lb | .89 | Sel de Vichy Frost, 1 lb | .95 |
| Citrate de Magnesie, 4 oz. | .25 | Sel de Vichy, la lb. | .60 |
| Trisolval Launois | 1.50 | Sel Urosine Frost, 4 oz | .69 |
| Eau de Vichy Célestin | .30 | Eau Vichy Généreuse | .25 |
| Vichylax Purgative | .35 | Eau de Riga | .25 |
| Eeau Carabana | .29 | Eau de Riga Limonade | .25 |
| Eau Contrexeville | .35 | Eau de Vitelle | .35 |
| Eau de Pluto | .25 et .55 | Vichy Suprême Purgative | .35 |
| | | Pabst Malt Extract | .39 |

***PRESCRIPTIONS:***

Nous remplissons avec grand soin les prescriptions de messieurs les Médecins. Nous n'employons que les drogues les plus pures. Jamais de substitut et toujours au prix le plus bas.

***POISSONS DORES:***

Il nous reste encore des poissons dorés que nous vendons aux prix populaires de 10c, 15c jusqu'à $1.25.



**HOTEL PLACE VIGER**

Gare Viger, Montréal

Au centre du vieux Montréal —Château de Ramesay — Eglise de Bonsecours — Eglise Notre-Dame — Colonne Nelson. Cuisine canadienne et service bilingue. Prix modérés.



**CONSTIPATION**

Vous qui souffrez de CONSTIPATION, employez les **"grains de santé"** ou **pilules "anti-bilieuses"** du Dr M. Pourtier.

EN VENTE PARTOUT

**W. BRUNET & CIE**

Pharmacien

139 RUE ST-JOSEPH



**POILS FOLLETS DETRUITS POUR TOUJOURS**

**La méthode Tricho** est réellement la méthode qui repond à tous les désirs des femmes pour enlever les poils superflus. Il enlève les poils d'une façon permanente la plus simple, sans douleur, laissant la peau douce et souple.

**Consultations gratuites**

PAS D'ECHANTILLONS
PAS UN TRAITEMENT DOMESTIQUE

**DRUM & DRUM (Québec) Lted**

Exclusivement autorisés à appliquer le traitement "Tricho" à Québec

Une dame est préposée

22 rue ST-JOSEPH, (près 400 immeuble Québec Power Québec Tel 3-3861



# VIROL sauve la vie de ce garçon!

**"ON DESESPERAIT DE SA VIE"**

Alors qu'il était bébé et avant qu'il prenne VIROL, on désespéra de la vie de W. Coppin, 72 Stanton St., Londres, Angleterre, aujourd'hui, témoigne des transformations de VIROL pour les os et les muscles.

William Coppin à l'âge de 16 ans. D'après une récente photographie

**Le même garçon à l'âge d'un an**

Avant Virol

Après Virol

## Un Merveilleux Reconstituant

### *Une Extraordinaire Guérison*

Avant de prendre du Virol, William Coppin 72 Stanton St., Londres, Angleterre, était un véritable petit squelette ; âgé d'un peu moins d'un an, il ne pesait que 9 livres ou à peu près. "On ne croyait pas qu'il vivrait". Mais après avoir commencé à prendre du Virol, il ne tarda pas à prendre du mieux, et, à deux ans il était devenu un enfant fort et bien développé qu'aucune maladie n'incommodait plus. Aujourd'hui, c'est un solide gaillard de 16 ans. Et ce n'est là qu'un cas entre mille où le Virol a fait retrouver la vie et la santé.

Le médecin qui traita l'enfant attribua sa guérison aux remarquables propriétés nutritives de Virol et à la facilité avec laquelle il est assimilé même dans les conditions les plus difficiles.

Le cas de William Coppin est une preuve évidente de l'extraordinaire influence de Virol sur les tissus en période de croissance. Virol refait les os et les muscles il supplée à la déperdition et renforcit la constitution. Les écoliers et écolières à qui l'on donne du Virol sont plus forts pour résister aux attaques des maladies. Donnez-en régulièrement à vos enfants, surtout dans les périodes d'épidémie.

# VIROL

Vendu en boites de 16, 8 et 4 onces.

***Quarante millions de portions de Virol furent prescrites et données l'an dernier dans plus de 3,000 hôpitaux et cliniques pour enfants***

*Importateurs Canadiens :* Bovril Limited, Montreal

*Concessionnaires pour le Canada :* Harold F. Ritchie & Co., Limited, Toronto

# -VOYAGES-

Hotel Chelsea
ATLANTIC CITY
AVENUES MORRIS & BRIGHTON
Sur la Promenade en Bois
En face de l'Océan
Système Américain. Grill à la Carte
Cuisine sans Pareille. Orchestre
Concerts radiodiffusés par WPG
J.-B. THOMPSON & CO.

**Voyages DE VACANCES EN EUROPE**

Organisés pour LES FONCTIONNAIRES et le public en général.

*Les plus belles vacances à un prix dérisoir!*

**24 Jours $275**

**Tous frais compris**

Facultatifs, $70 par semaine et plus

Départs de Québec par les grands paquebots de

LA WHITE STAR LINE

**31 Mai 28 Juin**
**26 Juil. 6 Sept.**

*Renseignements supplémentaires donnés avec plaisir, verbalement ou par écrit. Aucune obligation.*

Organisateur: ATHANASE GUY, Sergent d'Armes, Hôtel du Parlement, Tél. 2-1398-w
ou
LAURENT TURCOTTE, Directeur du Service de langue française
485 rue McGill, Montreal
Tél. MAin 7760
ou tout agent de voyages.
225F

WHITE STAR LINE
SERVICE CANADIEN


## OXFORD ET LE PAYS DE SHAKESPEARE

Oxford, cet ancien siège de culture dont les palais rivalisent même avec ceux de Rome, date du temps du Roi Alfred et est situé au milieu de prairies fertiles entre les rivières Cheswell et Isis. Ses clochers élevés et ses dômes majestueux dominent le pays environnant. C'est une ville qu'on ne peut s'empêcher d'aimer et d'admirer et dans laquelle on ressent malgré soi le charme du passé.

Le pays de Shakespeare, à cause de la haute estime dans laquelle l'immortel dramaturge est à juste titre tenu des deux côtés de l'Atlantique, sera toujours un endroit où les Canadiens aimeront à se rendre. La demeure où il vit le jour et son tombeau sont des sanctuaires vénérés qui comme tout ce qui fut associé à la brève mais brillante carrière de ce grand homme inspire un vif intérêt.

Oxford et le Pays de Shakespeare contiennent bien des attractions pour le touriste et c'est pour cette raison que ces deux endroits furent inclus dans l'itinéraire de l'un des voyages à forfait organisés par l'Art Crafts Guild en rapport avec le Congrès Mondial de l'Industrie Laitière devant être tenu en Angleterre à la fin du mois de juin prochain.

L'industrie Laitière de la Province de Québec ne peut être que très intéressée dans ce Congrès qui fournira l'occasion de visiter des établissements qui sans cela ne seraient pas accessibles.

Pourquoi ne pas consulter C.-A. Langevin, l'Agent Général, Gare du Palais, ou E.-J. Flynn, l'Agent de Ville, 30 rue St-Jean, au sujet de ces voyages à forfait qui promettent de remporter un grand succès.


ACHETEZ LES MARCHANDISES ANNONCÉES
**Protégez vos achats**


## OBSEQUES DE Mme N. LANGLOIS

Samedi le 25 février en l'église de l'Ancienne Lorette, au milieu d'un grand nombre de parents et d'amis ont eu lieu les funérailles de Madame Aimée Morency, épouse de Sieur Narcisse Langlois décédée après une journée de maladie seulement.

Elle laisse pour pleurer sa perte son époux monsieur Narcisse Langlois, huit enfants MM. Eugène, Rose-Aimée, épouse de M. Pierre Giguère, Juliette, épouse de M. Léon Langlois, Alexandre, Marie épouse de M. Ernest O'Neill, Germaine et Corinne et 35 petits enfants. Le service fut chanté par M. L.-H. Lessard, curé de la paroisse assisté de MM. G. Châteauvert et J. Dubeau comme diacre et sous diacre. Des basses messes furent dites aux autels latéraux par MM. Thibault et Lévesque.

Plusieurs soli furent chantés pendant le service funèbre; M. Robitaille touchait l'orgue.

Portait la croix Monsieur Gaudiose Noel

Les porteurs étaient MM. Alex. Moore, Wm O'Neil, Olivier Boivin, Jos. Julien, Aimé Goudreault, Victor Dignard.

Parni les nombreux parents et amis présents aux funérailles ont remarquait outre que son épouse M. Narcisse Langlois, ses deux fils Eugène et Alexandre; ses gendres MM. Pierre Giguère, Léon Langlais, Ernest O'Neil; ses petits-fils MM. Oscar, Roméo, Maurice et Jules Giguère, Leo, Henri, Paul, Roger, Eugène, Fernand, Gaston, Robert et Romain Langlois; ses beaux frères MM. Jean-Baptiste Rochon, Joseph Boucher; ses neveux MM. Eugène et Roaaire Faucher, Joseph Bédard, Josaphat Pagé, Eudore Langlois, Alex. Rochon, Albert Frédéric; Edgar et Eudore Langlois, Paul-Henri et Gaspard Rochette, Alphonse Boucher, Omer Pagé, Mrs Aurèle Plamondon, Elie Jobin, Eugène Galarneau, Pierre Germain, Gaudias Galarneau, Alex. Moore.

Dans le cortège on remarquait aussi MM. Octave Roy, notaire; Ths Mainguy, Elie Déry, Nap. Lirette, Eug. Dion, Arthur Bédard, Chs Duchesne, Xavier Duchesne, Jos. Robitaille, Pierre Robitaille, Chs Robitaille, Eug. Robitaille, Jos. Boivin, Olivier Drolet, Roméo Boivin, Pierre Beaumont, Chs Gauvin, Alp. Verret, Théo. Hamel, Wilfrid Hamel, Ludger Hamel, Philippe Cloutier, Arthur Giguère, Jos. Drolet, Neuville; Wilfrid Dion, Norbert Robitaille, Chs Dignard, Ernest Duchesne, Joseph-A. Belleau, Paul Denis, Wilfrid Drolet, Honoré Denis, Patrice Noel, Arthur Belleau, M. Auclair, Loretteville; Jos. Rochette, Lorettville; J. Auclair, Loretteville; Jos. Rochette, Loretteville; Martin O'Neil, Hercule Trudel, Thos, et Albert O'Neil, de Québec; Jos. Paquet, Albert Paquet, Edgar Paquet, Ludger Boutet, Pierre Jobin, Albert Lamarche, de Vaudreuil; Elzéar Faguy, Edmond Blondeau, Paul Boutet, Edouard Jobin, Roméo Boucher; mesdames Laurin et Auclair et un grand nombre d'autres dont les noms nous échappent.

Les funérailles étaient sous la direction de M. Sylvio Marceau.


LE THÉ KING COLE

*La* "QUALITÉ" a créé la demande *et la* "QUALITÉ" LA MAINTIENT /

En paquets métalliques *hermétiques* SEULEMENT


**Notes sociales**

Mme Pierre Julien, de Ste-Catherine village, est venue passer trois semaines chez sa fille, Mme Eugène Germain.

—M. Philippe Rivard est venu passer quelques jours en visite chez ses grands-parents, M. et Mme Wilbrod Rivard.

Mlle Antonia Gaudreau de Notre-Dame de Lévis, est retournée dans sa famille, après un séjour d'un mois chez sa sœur, Mme Aurèle Piché.

**Décès**

Est décédée vendredi le 17 février à l'âge de 76 ans 2 mois et 8 jours Mme Elmire Leclerc, épouse de M. Suzte Germain, les funérailles ont eu lieu lundi, le 20 fév., à 9 hres en notre église.

**Joute de hockey**

Samedi, 18 fév., le club de hockey "Canadien", 3e club du village, a reçu la visite du club St-Jacques la partie se termina par 5 à 3 en faveur du Canadien.

Alignement: Canadien: Buts, Laurent Leclerc, défenses, Jean-Claude Colloi, Rolland Rivard, Ailes, Richard Thibodeau, Philippe Rivard. Substituts: Charles-Edouard Thibodeau.

Arbitre: Joseph Marcotte.

Club St-Jacques buts, Isidore Tremblay, défenses Raymond Richard, Paul-Ernest Papillon, centre, Jules Hardy, ailles: Paul-Emile Chervalier, André Piché, Substituts - Jules Morneau. Arbitre: Joseph Marcotte.

## NOMINATIONS PROVINCIALES

M. A.-J. McDonald, de Rouyn, avocat et Conseil en loi du Roi, recorder de la ville de Rouyn.

M. Charles-Aphonse Fournier greffier-adjoint de l'Assemblée Législative, commissaire **per dedimus potestatem** pour administrer le serment aux membres de l'Assemblée Législative.

**Traitez Extérieurement les Rhumes des Enfants**

Les mères modernes préfèrent le Vicks parce qu'il ne dérange pas les estomacs délicats—lorsque la gorge et la poitrine en sont frictionnées, il agit immédiatement de deux façons:

(1) Ses vapeurs salutaires, dégagées par la chaleur du corps, sont inhalées tout droit dans les voies respiratoires.

(2) Il soulage les douleurs comme un cataplasme.

VICKS VAPORUB


## NEUVILLE

**Au collège**

Le 5 courant, a eu lieu au collège une partie récréative, organisée par les Frères; il y eut course de patins par les élèves. De jolis cadeaux furent distribués aux gagnants. Les juges étaient MM. Dave Devito, Georges Lavoie, Ernest Delisle, Mendoza Clermont, Arthur Matte.

**Personnels**

—Mlle Marie-Ange Beaudry a passé une quinzaine à Montréal.

—Mlle Rachel Clermont a passé quelques jours à Québec.

**Veillée**

—Dimanche, le 12, se réunissait à la résidence de M. et Mme J.-O. Jacques, un groupe d'amis. Il y eut enchre et de jolis prix furent distribués aux gagnants, puis l'on fit du chant et de la musique.

A minuit un succulent goûter fut servi. Tous se séparèrent à une heure assez avancée, emportant un joyeux souvenir de cette soirée.

**Divers**

M. et Mme Louis Dubuc ont eu la douleur de perdre leur fils Lucien, âgé de 20 mois.

—Le 6 février, a été baptisé Joseph-Aimé-Roger, enfant de M. et Mme Napoléon Soulard (née Alice Laperrière). Parrain et marraine, M. et Mme Eugène Soulard, oncle et tante de l'enfant.

—M. et Mme Louis-Philippe Grenier sous les heureux parents d'un fils, baptisé le 11, sous les prénoms de Joseph-Louis-Emile. Parrain et marraine M. et Mme Roger LaRue, grand'parents de l'enfant.

—Le 7 courant est décédée Mme Marceline Béland, veuve de M. Wilbrod Trudel. Les funérailles ont eu lieu le 9.

## ST-ALBAN

**Funérailles**

Ces jours derniers ont eu lieu, au milieu d'un grand concours de parents et d'amis les funérailles de Mme Jos.-A. Gignac, née Ernestine Touzin, décédée à l'âge de 26 ans, après une longue maladie.

L'église était revêtue de ses plus riches ornements. La levée du corps fut faite à domicile par M. le curé Rouleau, le service fut chanté par M. le vicaire Lanouette.

Le chœur, sous la directeion de M. Arthur St-Amant, a chanté la messe des morts en plain chant M. Hercule Dussault, a fait les intonations.

A l'Elévation "Miseremini mei" par M. L. Bertrand, au dernier Evangile "Quand vous contemplerai-je" par Jsoseph.-E. Gignac, oncle de la défunte.

Mlle Yvonne Perron accompagnait à l'orgue.

La défunte faisait partie de l'Union de Prière et du Tiers-Ordre, les membres de cette société, assistaient en grand nombre sous la direction de leur présidente Mme Vve Ph. Germain.

Les porteurs étaient: MM. Emile LaHaye, Maurice Lehoux, Emilien Savard, Henri Godin. La Croix était portée par M. Rosaire Naud.

Le deuil était conduit par l'époux de la défunte M. Jos.-A. Gignac et M.M Narcisse Touzin, son grand-père, Eugène Touzin son père, Azarias Gignac, ses beaux-frères Esdras, gérant de la banque de Ste-Thècle, Omer, du Bureau J.-A. Legage de Québec, et Richard Gignac, ses oncles Azarias Julien, Damase Naud, Eudore Julien, Eugène Savard, Alfred Langlois, Gaudias, Azarias, Joseph, Libcire, Alfred et Pierre Gignac.

Dans le cortège nous avons remarqué MM. Oscar Naud, de Lachevrotière, le Dr Desjardins, Adélard Germain, Lucien Pagé, Adélie Pérusse, Horcule Dussault, Alfred Perron, Henri Frenette, Laurance Gauthier, Henri Larochelle, Fortunat Voll, Adrien Noel, de Saint-Marc-des-Carrières, Remi Pilotte, Rosaire Touzin, de Lac-au-Sable, Arthur L'Ecuyer, de Montambault-les-Mines, Ludger Rousseau, de Grand'Mère, Alfred Langlois, de Shawinigan, Adjutor Langlois, Mme Vve Camille Julien, de St-Gilbert, Lisoire et Lucien Gignac de Montréal et une foule d'autres dont les noms nous échappent.

**Offrandes de messes:** MM. Eugène Touzin, Joseph-E. Gignac, Joseph Julien, Mme Vve Philippe Germain, Joseph Lehoux, Donat Dussault, Raoul Roy, Alcau, et Esdras Gignac.

**Bouquets spirituels:** MM. Jean Gauthier, Narcisse Touzin, Albert Gauthier Pierre Gignac, Eugène Savard, (Fils), Joseph LaHaye, Ludger Touzin, Emile Gosselin, Lauretta et Yvonne Pichette, Alph. Montambault, Catherine Naud, Joseph Tessier, Hubert-H. Perron, Thédodule Bertrany, Eugène Marcotte, Louis Leveillée, Ludger Rousseau, Miles Bertrans et Tessier, Eugène-B. Savard, Olva Brassières, Adrienne Houle, Mme Vve Alb. Perron, Azarias Julien, Mme H Chandonnet, Victor Mercure, Odioin Frenette, Ephrem Gosselin, Elzéar Gosselin Mme M. Morissette, Mme C. Hamelin, Inst. et ses élèves les Religieuses du Couvent de Saint-Alban et les élèves, Alph. Proulx, Jos. L'Ecuyer, Mme Vve Victor Parveau, M. Aimé Dulonz.

**Sympathies:** Offertes par MM. S.-M Délisle, M.P., M. A. Hamel N.P., H.-A Lesage, le Dr P.-E. Létarte d'Armagh, Pichet, A. Gauthier, Oscar Naud, Cir. Deaville, Ossomar Bédard, Alf Fortin, Ludger Sauvageau, Armand Sauvageau, Alcide Pérusse, Adrien Gignac, Laurent L'Ecuyer, Eugène Bertrand, Omer Béland, Xavier Savard, Hilaire Leblanc, Albert Lépine, Yve Théo. Chalifour, M.-Albert Lépine, Yve Théo. Chalifour, M.-Anin Savard, Mme Emilienne Grégoire, Arthur Gauthier, Alfred Gignac, Narcisse Perron, Eudor Julien, Damase Naud, Jules Taquerre, Rosaire Naud et Oscar Savard.

Nos plus vives sympathies à la famille

ASPIRINE

L'Aspirine est bien connue dans le monde entier comme un antidote efficace contre la douleur. *Mais il est important de savoir qu'il n'y a qu'une seule véritable Aspirine.* Le nom Bayer est sur chaque tablette, ainsi que sur la boîte. Si le nom Bayer s'y trouve c'est la véritable; si non, elle ne l'est pas! Les maux de tête sont chassés par l'Aspirine. Les rhumes aussi, ainsi que la douleur qui les accompagne: même la névralgie, la névrite et le rhumatisme en sont promptement soulagés. Procurez-vous de l'Aspirine—à n'importe quelle pharmacie—avec le mode d'emploi voulu.

**Les médecins prescrivent l'Aspirine; elle n'affecte PAS le coeur**

Aspirine est la marque de fabrique (enregistrée au Canada) synonyme de Fabrication Bayer. Il est bien connu que le mot Aspirine signifie fabrication Bayer, mais pour mettre le public en garde contre les imitations, les tablettes seront étampées de leur marque de fabrique, la "Croix Bayer".



*Compagnons de Voyage Sympathiques!*

Une traversée sur un paquebot à Classe Unique de la Ligne Cunard ou Anchor-Donaldson reflète la meilleure vie sociale. Vos compagnons de route y sont toujours intéressants et distrayants; vous faites de charmantes connaissances et il n'en coûte pas plus de voyager sur ces fameux bateaux. Départs hebdomadaires de Montréal et de Québec pour Plymouth, Cherbourg et Londres par l'Aurania, l'Ascania, l'Alaunia et l'Ausonia... pour Belfast, Liverpool et Glasgow par l'Athenia, le Letitia, l'Andania et l'Antonia.

*Sur ces paquebots, les commodités de Cabine de Troisième pour Touristes et de Troisième sont excellentes.*

SERVICE CANADIEN
LIGNES Cunard et Anchor-Donaldson

*Adressez-vous à votre agent local de navigation ou écrivez à*
THE ROBERT REFORD COMPANY LIMITED
67 rue St-Pierre, QUEBEC, P.Q. Tél: 2-0593

*Départs*

**DE HALIFAX**

| | | |
|---|---|---|
| †Mar. 12. | Ausonia | à Ply., Havre, Londres |
| †Mar. 19. | Athenia | " Londerry, Glasgow |
| †Mar. 26. | Antonia | " Cobh (Q'town) L'pool |
| †Mar. 26. | Aurania | " Ply., Havre, Londres |
| Avr. 9. | Andania | " Cobh (Q'town) L'pool |
| †Avr. 9. | Alaunia | " Ply., Havre, Londres |
| †Avr. 15. | Athenia | " B'fast, L'pool, Glas. |

**DE NEW YORK**

| | | |
|---|---|---|
| Mar. 10. | Andania | à Cobh (Q'town) L'pool |
| †Mar. 10. | Ausonia | " Ply., Havre, Londres |
| †Mar. 17. | Tuscania | " Ply., Havre, Londres |
| †Mar. 17. | Caronia | " Cobh (Q'town) L'pool |
| †Mar. 17. | Athenia | " Londerry, Glasgow |
| Mar. 21. | Aquitania | " Cher., S'hampton |
| †Mar. 24. | Antonia | " Cobh (Q'town) L'pool |
| †Mar. 24. | Aurania | " Ply., Havre, Londres |
| †Mar. 31. | Carmonia | " Cobh (Q'town) L'pool |
| Mar. 31. | Ascania | " Ply., Havre, Londres |

†Munis de Cabines à Classe Unique, de Troisième pour Touristes et de Troisième Classe.

**DE MONTREAL**

| | | |
|---|---|---|
| Avr. 27. | Auranía | à Ply., Cher., Londres |
| Avr. 27. | Antonia | " Glas., B'fast, L'pool |
| Mai 4. | Ascania | " Ply., Cher., Londres |
| Mai 4. | Letitia | " B'fast, L'pool, Glas. |
| Mai 11. | Alaunia | " Ply., Cher., Londres |
| Mai 11. | Andania | " Glas. B'fast, L'pool |
| Mai 18. | Ausonia | " Ply., Cher., Londres |
| Mai 18. | Athenia | " B'fast, L'pool, Glas. |
| Mai 25. | Antonia | " Glas., B'fast, L'pool |
| Juin 1. | Auranía | " Ply., Cher., Londres |
| Juin 1. | Letitia | " B'fast, L'pool, Glas. |
| Juin 8. | Ascania | " Ply., Cher., Londres |
| Juin 8. | Andania | " Glas., B'fast, L'pool |

Munis de Cabines à Classe Unique, de Troisième pour Touristes et de Troisième Classe.

CHEQUES DE VOYAGE CUNARD
*"Négociables partout"*

*Brochurettes illustrées, dates des départs, etc., sur demande.*



*Il se prépare une*

*Grande Vente chez*

**ELZEAR CARMICHAEL**

**137 ST-JOSEPH (Bloc Brunet)**

**AVIS**

On demande des
***Commis d'Expérience***
pour cette grande vente

Je viens de faire l'acquisition du STOCK DE RAOUL BERGEVIN à 35 CENTS DANS LA PIASTRE. STOCK AU MONTANT DE $23,000.00. Nous sommes à préparer une vente et d'ici à quelques jours surveillez les journaux; il y va de votre intérêt de profiter des bargains que nous allons vous offrir.

***La Maison Bergevin***

***était connue comme vendant des marchandises de "Haute Qualité"***


## ST-BASILE

**Journée réparatrice**

Lundi le 20 courant avait lieu en la chapelle de notre couvent la journée réparatrice à Jésus-Hostie.

Le matin à 6 h 30 à la messe qui fut célébrée par l'abbé Roméo Bélanger se fit l'exposition du St-Sacrement.

La chorale des enfants du couvent exécuta un magnifique programme de chant, sous l'habile direction de la Rév. Mère Ste-Elizabeth. Mlle Marie-Louise Matte touchait l'orgue.

Le soir à 6 h. 30 eut lieu l'heure d'adoration prêchée par le Rév. P. Cyrille Fournier, curé, l'abbé Bélanger, vicaire, était présent au chœur. Le chant fut exécuté par la chorale des hommes. Les chants religieux suivants furent très bien rendus. A Jésus Solitaire (en chœur) solo par M. Jos. Germain; "En haut, les cœurs" solo par M. Ovila Alain; "O Salutaris" par MM. J.-C. Bédard et Girard Tjudel; "Paree Domine" ténor par M. Egide Thibodeau. Alto et soprano par M. J.-C. Bédard, et Gérard Truel.; "Tantum Ergo" de Lambilotte, solo par M. J.-Arthur Bédard, ténors MM. Conrad Mottard et Egide Thibodeau.

MM. J.-Charles Bédard et Gérard Alto: MM. J.-Charles Bédard et Gérard Trudel.

Soprano: MM. Jos. Germain, Omer Germain, Ovila Alain, Al. Trudel, Lionel Mottard, Armand Godin, Philémon, Bédard.

"Panem" par M. Omer Germain.

"Laudate" Ténor: MM. Conrad Mottard, Egide Thibodeau, A. Bédard, J. Germain. — Soprano: les autres membres du chœur.

Sortie — l'"Heure du Soir", en chœur.

**Agrable soirée**

Mardi dernier se réunissait, à la demeure de M. et Mme Armand Germain, un groupe d'invités, à l'occasion d'une agréable soirée au cours de laquelle il y eut chant, musique et déclamation.

Parmi les invités, on remarquait Mlle Annette Germain, M. Paul Mercure, Mlle Blandine Germain, M. Emilien Germain, Mlle Simonne Germain, M. Jean-Noel Lesage, Mlle Dora Hardy, M. Lionel Hardy, Mlle Rachel Delisle, M. Emélien Bédard, Mlle Gertrude Hardy, M. Conrad Mottard, Mlle Alice Derome, M. Paul-Emile Blondeau, Mlle Fernande Frenette, M. Lionel Bédard, Mlle Germaine Lavallée, M. Welly Germain, Mlle Lucina Lavallée, M. Emile Hardy, Mlle Ernestine Lavallée, M. Raoul Frenette, Mlle Rose-Alma Lavallée, M. Patrick Delisle, Mlle Simone Hardy, M. Wilfrid Marcure, Mlle Armande Mercure, M. Charles Lavallée, Mlle Diana Richard, M. Antoine Bertrand, Mlle Albertine Bédard, M. Alfred Leclerc, Mlle Clotilde Germain, M. Joseph Laroche, Mlle Monique Germain, M. Laurent Leclerc, Mlle Irène Germain, M. Samuel Lefèvre, Mlle Gilberte Germain, M. Joseph Lefèvre, Mlle Eva Chenard, M. Eugène Leclerc, Mlle Aline Chenard, M. Melville Delisle, Mlle Marie-Emile Delage, Mlle Rachel Hardy, M. Wilfrid Paquet, Mlle Marguerite Hardy, M. Camille Leblanc, Mlle Dorina Bédard, M. Lucien Germain, Mlle Monique Leclerc, M. Gabriel Mottard, Mlle Marguerite Frenette, M. Patrick Lefèvre, Mlle Jeanne Leclerc, M. Lorenzo Bédard, Mlle Alice Piché, M. Alexandre Chenard, Mlle Aurore Frenette, M. Evèle Papillon, Mlle Jeanne Bédard, MM. Paul-Emile Frenette, Alphonse Trépanier, Eloi Latillippe, Guy, Délage, Henri Petit, Roger Mattie, Joseph Lavallée et une foule d'autres dont les noms nous échappent. Ce n'est qu'à une heure avancée de la nuit que l'on se sépara emportant un doux souvenir de cette agréable soirée.


**Pourquoi il n'y a pas de succédané pour ENO**

***Parce que***

ENO'S "Fruit Salt" est reconnu par les peuples de toutes les nations comme le laxatif le plus agréable et le plus sûr qui se puisse prendre pour la conservation de la santé.

***Parce que***

ENO, pris en ce levant le matin, constitue la méthode la plus naturelle d'assurer la propreté interne.

***Parce que***

ENO ne contient aucun sel minéral purgatif, aucun sucre ni substance aromatique.

***Parce que***

ENO n'expose pas à aucune habitude.

***Parce que***

ENO, où que vous l'achetiez, est toujours le même produit, invariable dans sa qualité, dans sa composition et dans sa pureté. Il n'est pas touché par les mains de quiconque durant les diverses opérations de sa fabrication.

***Parce que***

ENO est sorti victorieux des épreuves du temps et de l'usage et que, depuis près de soixante ans, il est reconnu comme le laxatif salin par excellence. *ENO a beaucoup d'imitateurs mais point d'égaux!* C'est pourquoi, si l'on vous offre un produit soi-disant anologue, refusez et exigez ENO

**Refusez Résolument tout Succédané**

*Concessionnaires pour l'Amérique:*
Harold F. Ritchie & Co. Ltd., 10-18 McCaul Street
TORONTO

*Fabriqué exclusivement par J. C. ENO Ltd.*

## pour la grippe

Si vous êtes atteint de la grippe, débarrassez-vous-en. Un bain à la moutarde est le remède que les médecins recommandent.

*Pour préparer un bain.* Jetez simplement trois cuillerées à table de Moutarde Colman dans de l'eau chaude, agitez vivement, puis plongez-vous-y. Vous serez étonné de la nouvelle vigueur qui en résultera.

5117

un bain à la Moutarde



## L'ECZEMA SOUS FORME DE PETITS BOUTONS

Sur les mains et la figure. Démangeaient et brûlaient. Cuticura le soulagea en six semaines.

"L'eczéma débuta par des petits boutons sur mes mains et ma figure. Les boutons étaient durs et rouges, ils démangeaient et brûlaient. Je ne pouvais mettre mes mains dans l'eau parce que cela faisait empirer le mal. Je ne pouvais m'empêcher de gratter et de frotter les parties affectées ce qui me défigurait. Le mal dura trois mois.

"Je lus une annonce de savon et d'onguent Cuticura et en fit venir un échantillon gratis. J'en achetai d'autre et dans environ six semaines j'étais tout à fait soulagé". (Signé) John A. MacDonald, South West Margaree, N.-E.

Rien n'agit plus promptement et plus sûrement que le savon et l'onguent Cuticura dans les cas d'affections de la peau qui démange et qui brûle.

Echantillon de chacun Gratis par la poste. Adresser au dépôt canadien: "Stenhouse Ltd., Montréal". Prix, Savon 25c. Onguent 25c et 50c. Talc 25c.

Bâton à Barbe Cuticura 25c.

12



## Brunissez vos cheveux avec le Thé de Sauge

*Par* JEAN MACON

L'ancienne mixture de Thé de Sauge et de Soufre, pour brunir les cheveux gris, striés et décolorés est la recette de grand'mère, et les gens s'en servent encore pour conserver aux cheveux une bonne couleur uniforme,ce qui est tout plein de bon sens, car nous vivons dans un siècle où l'apparence de jeunesse constitue un avoir fort apprécié.

Or, de nos jours, on ne s'occupe plus guère d'aller cueillir la sauge et d'en faire un mélange ennuyeux à la maison. Tous les pharmaciens sont en vente, au prix de 75 sous seulement, le produit prêt à servir, amelioré par l'addition d'autres ingrédients, appelé "Composé Wyeth Sauge et Soufre", très populaire parce que personne ne peut s'apercevoir de son usage. On en imbibe simplement son peigne ou une brosse molle qu'on se passe dans les cheveux, mèche par mèche; le lendemain matin les cheveux gris ont disparu; mais, ce pourquoi les dames aiment d'avantage le Composé Wyeth Sauge et Soufre, c'est que, outre qu'il brunit magnifiquement les cheveux, à la suite de quelques applications, il leur donne aussi un beau lustre soyeux et une apparence d'abondance si attrayante.



## Moyen excellent de faire cesser les douleurs musculaires.

Ne vous laissez pas accabler par le mal au dos et par des douleurs dans les muscles et les ligaments, occasionnées par des exercices trop violents, un travail trop dur ou par toute autre cause. Appliquez un emplâtre "Chaine Rouge" de Johnson, pour les reins, sur la partie douloureuse et presqu'à l'instant même vos souffrances, votre sensibilité et vos raideurs disparaîtront.

L'Emplâtre "Chaine Rouge" de Johnson fait cesser la douleur d'une façon presque magique parce que la médication qui est sur l'emplâtre pénètre au travers de la peau et s'infiltre jusqu'aux parties malades et agit immédiatement. Son efficacité merveilleuse à soulager les douleurs, dure aussi longtemps que l'emplâtre est laissé sur le corps.

Des milliers de travailleurs, hommes comme femmes, dont les heures de travail sont longues et ardues ont trouvé que c'était la façon la plus simple et la plus rapide d'obtenir un soulagement véritable contre cette sensibilité douloureuse, qu'un trop grand effort des muscles occasionne.

Ne souffrez pas une minute de plus, allez à la pharmacie la plus proche et procurez-vous un emplâtre "Chaine Rouge" de Johnson. Son effet bien-faisant vous émerveillera.


## SAINT-SAUVEUR

**Soirée**

Ce soir, un groupe de dames et de demoiselles donneront de nouveau la soirée dramatique et musicale qu'elles ont donnée hier avec tant de succès. Les recettes sont destinées à l'oeuvre de l'Orphelinat.

Ne manquons pas d'encourager une oeuvre aussi belle et aussi utile à l'humanité.

**Retraite des dames**

Ce soir à 7 heures 30 aura lieu le premier exercice de la retraite des dames de la paroisse. Ces saints exercices sont prêchés par le R. Père W. Girard, O.M. I.

Toutes sont invitées à suivre cette retraite préparatoire à la communion pascale.

Durant la retraite les bancs appartiennent aux propriétaires, mais à la 3e dizaine du chapelet, les places non occupées deviennent accessibles à tout le monde.

**Avis**

Les exercices du carême et les prières du mois de saint Joseph auront lieu ce soir et demain soir, à 7 h. 30 à la chapelle Nottre-Dame de Lourdes. Toutes les personnes qui qui ne suivent pas la retraite sont invitées à assister à ces pieux offices. Il y aura récitation du chapelet, lesture pieuse et prières à saint-Joseph. Ce soir il y aura exercice du chemin de la croix: demain mercredi, salut. Les enfants de Marie feront les frais du chant pendant cette semaine. Jeudi, vendredi, il y aura chemin de la croix.

**Messes.** Demain à

5 h. 30 Grand'messe du jour pour le repos de l'âme de M. J.-Odilon Giguère, recommandé par les employées de la manufacture G.-Elie Amyot.

6 h. 15 Service anniversaire de Napoléon Vézina, rec. par son fils.

7 h. Grand'messe du jour en l'honneur du Sacré-Cœur, rec. par une paroissienne.

7 h. 45 Grand'messe du jour pour le repos de l'âme de Raphael Fillion rec. par son petit-fils Rosario Nadeau.

**A Lourdes**

6 h. 30. Grand'messe pour les âmes, fruit des aumônes déposées dans le tronc.

## ST-JEAN-BAPTISTE

**Euchre**

Jeudi prochain le 8 mars, à 8 h. 30 du soir, dans le sous-sol de l'église il y aura un euchre donné au profit du Cercle Garneau de l'A. C. J. C.

La carte d'entrée est de 35 sous.

Les prix réservés aux gagnants seront nombreux et jolis.

**Messes**

Demain à :

5 h. 30—Grand'messe pour le repos de l'âme de Dame Arthur Mercier, recommandée par M. et Mme Jacques Savard.

6 h. 15—Grand'messe pour le repos de l'âme de feu J.-Alfred Dionne, recommandée par l'Association de commis de malle.

7 h.—Grand'messe pour le repos de l'âme de dame Georges-Elie A Amyot, recommandée par M. et Mme Irénée Gagnon.

8 h.—Grand'messe pour le repos de l'âme de feu Charles Cloutier, recommandée par M. et Mme Irénée Gagnon.

## N.-DAME-DE-QUEBEC

**Dames de la Ste-Famille**

Cet après-midi, à 3 h. 30, il y aura assemblée régulière des dames de la Ste-Famille.

**Carême**

Demain matin, à 9 heures, messe spéciale du carême.

Ce soir, à 7 h. 30, office du carême qui consistera dans la récitation de la prière et du chapelet. L'on fera aussi les prières du mois de saint Joseph.

**Messes**

Demain à :

5 h. 40 Grand'messe pour les âmes

6 h. 15 Grand'messe fondée en l'honneur de la sainte Vierge, recommandée par la confrérie du T.-Saint Rosaire.

7 h. Grand'messe en l'honneur de saint Joseph, recommandée par une famille de la rue St-Jean.

## NOTRE-DAME-DE-GRACE

**Aux prières**

Mlle Blanche Chabot, fille de Alderic Chabot, décédée le 29 février à l'hôpital St-François-d'Assise à l'âge de 35 ans. Son service et sa sépulture ont eu lieu en cette église vendredi dernier le 2 mars à 9 heures.

Dame Rose-Délima Landry, veuve de feu Chs Beaumont, décédée et inhumée la semaine dernière en l'église de St-Sauveur. Elle était âgée de 73 ans.

**Luminaire**

Cette semaine, les lampes du sanctuaire seront entretenues par les jeunes filles employées chez Goulet & Fils ; mesdames L. Marquis, Alphonsine Fricault ; les employés chez M. Richard & Cie ; les machinistes chez Perkins.

**Chemin de la Croix**

Demain soir et vendredi soir, à 7 heures 30, il y aura l'exercice du Chemin de la Croix.

**Kermesse**

La Kermesse se continuera encore toute cette semaine. Ceux qui n'auraient pas encore rendu visite à la Kermesse sont invités à le faire cette semaine. Tous les soirs, il y a tirage d'un $2.50 en or pour tous les visiteurs.

## ST-ROCH

**Dames de la Ste-Famille**

Demain soir, à 7 heures, il y aura assemblée des dames de la Ste-Famille, sous la présidence de M. l'abbé Ernest Chapleau.

**Office du carême**

Ce soir, à 7 heures, il y aura exercice du carême. Il y aura instruction et salut.

**Messes**

DEMAIN A: 6 h. Grand'messe pour le repos de l'âme de dame Joseph Paquet, recommandée par son époux.

6 h. 30 Grand'messe pour le repos de l'âme de dame Jos. Simard, recommandée par M. et Mme Télesphore Simard.

7 h. Grand'messe pour le repos de l'âme de dame H. Pacaud, recommandée par M. et Mme Louis Létourneau.

7 h. 30 Grand'messe pour le repos de l'âme de feu Alexis Parent et de celle de son épouse, recommandée par la famille.

8 h. Grand'messe solennelle pour le repos de l'âme de feu C.-Siméon Marceau, recommandée par son épouse.


LISEZ LES ANNONCES

**Choisissez avec sagesse**


## RECETTE POUR FAIRE FONCER LES CHEVEUX

**On peut faire pour les cheveux gris un remède meilleur que ce qu'on peut acheter**

Non seulement les cheveux gris striés ou décolorés n'"aviennent" pas, mais ils sont inutiles.

Tout le monde peut préparer chez soi une simple mixture capable de foncer les cheveux gris et de les rendre doux et lustrés. A un demiard d'eau ajouter 1 once de bay rum, une petite boite de Composé Orlex et 1-4 once de glycérine.

Ces ingrédients peuvent s'acheter à bien bon marché dans n'importe quelle pharmacie, ou encore le pharmacien peut vous les préparer. S'en appliquer aux cheveux deux fois par semaine jusqu'à ce qu'on ait obtenu la teinte désirée. Cette préparation fera paraître une personne grise vingt ans plus jeune. Elle est d'usage facile, ne colore pas le cuir chevelu; elle n'est ni collante ni graisseuse et ne part pas.

## LIMOILOU

**Aux prières**

Hélène Paquet Martel; Anthyme Gauthier; Phil. Bouchard.

**Quête**

Cette semaine, des dames portant un brassard au bras, passeront à domicile pour solliciter des aumônes en faveur de l'Oeuvre de la Crèche.

**Avis**

Les zélatrices sont priées de rapporter leur collecte au plus tôt.

**Retraite pascale**

Dimanche soir, à 7 heures, les hommes ont commencé les saints exercices de la retraite. Les exercices ont lieu le matin, à 6 heures et le soir à 7 heures 30.

**Congréganistes.**

Les Congréganistes sont priés de retourner aux noms indiqués, leur livret de râfle qui a été organisé au profit du Maitre-Autel.

**Retour du R. Père Maurice**

Le R. Père Maurice, O.M.C., curé de St-Charles de Limoilou, est de retour de l'hôpital. Sa santé est bien améliorée. Nous en rendons grâces au Seigneur et nous le prions de rendre complète sa guérison.

Le R. Père Maurice partira dans le cours de cette semaine pour les Etats Unis pour y terminer sa convalescence.

Nos meilleurs vœux de complet rétablissement l'accompagnent.

## ST-FR.-D'ASSISE

**Chanteuses de St-François**

Ce soir, il y aura répétition pour le section des dames.


## L'AMOUR QUI NE MEURT JAMAIS

**C'est celui qui fait qu'on protège les siens, même après sa mort, en les abritant contre la misère**

PAR L'ASSURANCE-VIE.

L'association qui a pris pour titre social Life Insurance Service public dans une longue chaine de journaux canadiens (français comme Anglais), une série considérable de grandes annonces dont le texte et les illustrations tendent à faire l'éducation populaire sur la grande sagesse de ceux qui perpétuent leur amour de la famille jusqu'au-delà du tombeau, en protégeant leur veuve, leur mère, leurs enfants, leurs proches contres les revers et même le besoin, par l'asssurance vie.

En effet, tout père de famille, époux, fils, frère qui ne porte pas d'assurance sur sa vie, doit être dans un cauchemar perpétuel: si la mort le surprenait, aujourd'hui, de quoi, sa mère, sa femme, ses enfants vivraient-ils?

La campagne éducationnelle que poursuivent ces grandes annonces qui paraissent régulièrement dans le "Soleil" a certes une valeur plus qu'ordinaire. Considérons que, pour assurer contre le besoin, la pauvreté, des êtres qui nous sont chères, nous nous privons de quelques plaisir, de quelque luxe, afin de payer les primes de nos polices d'assurances, n'en est-on pas mille fois compensé lorsque, sur un lit de maladie qui sait même, sur un lit de mort, ils se dit, en fermant pour jamais les yeux— " les miens sont protégés, je leur laisse des assurances". Le bonheur, la paix, la quiétude de ses derniers moments doivent compenser des sacrifices qu'on s'impose parfois pour maintenir, augmenter ses assurances.

Mais il est bon de ne pas attendre qu'on soit trop avancé en âge pour s'assurer. D'abord les primes plus onéreuses et surtout, un homme qui est en bonne santé et facilement **assurable** dans sa jeunesse peut fort bien contracter quelque maladie qui le rendra inapte à l'assurance.

Nous conseillons fort au jeune homme, ou à l'homme dans la force de l'âge de lire attentivement ces annonces qui, en toute sincérité, ont leur double mérite à la fois commercial et social.


## JACQUES-CARTIER

**Dames de la Ste-Famille**

Demain après-midi à 3 heures, aura lieu l'assemblée des dames de la Ste-Famille.

**Exercice du Carême**

Cet après-midi à 3 heures il y aura réentation du chapelet suivie de l'exercice du chemin de la Croix.

**Catéchisme**

C'est aujourd'hui que commence le catéchisme préparatoire à la communion solennelle. Il se donnera au collège des Frères et au couvent.

**Soirée**

Le 12 du courant, dans les salles du cercle paroissial, sera donné un euchre-bridge. Les billets sont en vente chez C. Robitaille Ltée.

**ASSEMBLEE DES ARTISANS CANADIENS-FRANCAIS**

Une assemblée très importante des officiers et de tous les membres de la succursale Jacques-Cartier des Artisans Canadiens-français sera tenue mercredi soir à l'heure ordinaire au No 144 rue Notre-Dame-des-Anges. Il y aura une partie de euchre avec prix après l'assemblée. Tous les membres sont priés d'être présents.


## LE COEUR SI FAIBLE qu'elle en reste au lit

Mme F. Wilson, Lethbridge, Alta., écrit :—"J'avais le cœur si faible qu'il me fallut en garder cinq semaines le lit.

"Ma tante me conseilla de prendre des Pilules Milburn pour le Cœur et les Nerfs, car elle en avait prises elle-même avec bons résultats à la suite d'une très grave opération.

"J'en ai pris et quelque temps après un docteur, venu pour m'examiner en vue d'une assurance sur la vie, me dit que je n'avais rien d'affecté du côté du cœur."

Les Pilules Milburn pour le Cœur et les Nerfs se vendent 50c la boîte chez tous les pharmaciens et les marchands, ou elles vous seront envoyées par la poste directement sur réception du prix par la Cie T. Milburn (limitée), Toronto, Ont.


## FEU PATRICK EGAN

Les obsèques de M. Patrick Egan décédé vendredi dernier à l'âge de 84 ans ont eu lieu hier matin en l'église de St-Patrick.

Un cortège nombreux de parents et d'amis a escorté la dépouille mortelle de la résidence du défunt, 150 rue Crémazie, jusqu'à l'église et de là au cimetière St-Colomban, lieu de la sépulture.

Le deuil était conduit par MM. W.-T. Egan, P.-J. Egan, L.-H. Egan, Mark Egan, fils du défunt; MM. Edward Walling, Edward Egan, Dudley Egan, Burton Egan, Darcy Egan, Lorne Egan ses petits-fils; MM. W. Lambert, Collin Philipps, William-J. Egan, Michel Egan, Martin Egan, Jos. Egan, Thomas Egan, de Montréal; Henry Egan, William Egan ses neveux.

Dans le cortège, qui était des plus imposants, on remarquait encore : l'hon. juge Ferdinand Roy, juge en chef de la Cour des Magistrats, M. Jules Gauvin, commissaire du Havre, M. C.-O. Boily, comptable du département du grain, M. W.-R. Peacock, chef inspecteur, M. L. Drummond, avocat, le capitaine H. Kjealand, M. James Hughes, MM. P.-F. McMahon, P.-M. McKnight, M.-F. McCormick, M.-F. Griffin, J.-Georges Quart, M. Philipps, Frank Martin, D.-J. Kerwin, Ls Vézina, de Boischâtel, Etz. Giroux, B. Kelly, C. Frawley, A. Grandham, H.-F. Peak, M.-F. Griffin, John Martin, J.-H.-E. Plamondon, T.-F. Griffin, Frs Poliquin, A. Falardeau, W. Corbin, L.-P. Bussières, E. Gauvin, Honoré Bouchard, F.-F. McMahon, W.-R. Caron, J.-A. Bédard, A. Baker, C. Gagnon, P. Turgeon, W. Marcoux, G. Bélanger, M. Shields, David Côté, J. Walsh, P. Devine, D. Coveney, T.-J. Kelly, A. Timmony, T.-T.-J. Kerwin, G. Griffin, W. Carpenter, Frank Julien, J. Stuart, A.-C. Byrne, W.-J. Delaney, J. Grogan, A. Kennedy, A.-N. Gagnier, C.-E. Murphy, J.-J. Levie, B. Guérin, Henri Fugère, Art. Frenette, J.-M. Fradette, J.-A. Gagnon, Jos. Gignac, W. Cantin, Tommy Griffin, Ernest Gagnon, Jimmy Fister, P. Murphy, F. O'Connell, J. Walsh, J. Wall, F. Liberty, G. Murray, Georges Jobin, O. Leblanc, Art. Hardy, O. Trépanier, F.-T. Chartier, M.-J. Delaney, Alex. Lepire, Robert Archison, James Mullary, André Jalbert, P. Halberling, R. Mullaly, T. Jobin, O. Godin, D. Gignac, Alf. Bédard, Alf. Béland, D. Côté, D. Coss, D.-J. Coss, John Coss, H. Julien, Peter McNeil, A. Finney, W. McHughes, John Johnson, T. Aubin, F.-J. Mullaly, John Martin, J.-R. Grodeau, J. K.-Laflamme, N. Plamondon, J.-A. Bussières, W.-A. Caron, Arthur Timmons, James Donnelly, G. Kelly, C.-J.-M. Burrge, B.-F. Connelly, James Lonnagan, James Davis, D.-G. Kane, Frank Kindelan, Denis Coveney, Martin Dempsey, N. Beaumont, Albert Kelly, Edward Wallagan, E.-H. Woolside, Ed. Power, Frank O'Brien, Allan Kennedy, Denis Kerwin, James Mullaly, M. Mullaly, William Murray, J. Creighton, et une foule d'autres dont nous n'avons pu nous procurer les noms.

A l'église, c'est M. l'abbé A.-E. Maguire, curé de Sillery, qui a fait la levée du corps. Le Rév. Père D. Coll, C.SS.R., assisté du Rév. Père G. Mylette, C.SS.R., et du Rév. Père I. Murphey, C.SS.R., comme diacre et sous-diacre, a chanté le service. Le Rév. Père Coughlan, curé de St-Patrick, M. l'abbé E.-E. Maguire, M. l'abbé Edward Humphrey, du Collège de Lévis, le Rev. Frère Walter, directeur de l'Ecole St-Patrick et le Rév. Frère Mactalus étaient présents au chœur.

A l'orgue, la chorale a chanté la messe des morts en grégorien et les soli suivants ont été rendus : "Cor Dulce" par Madame H. Quart, "Jesu Salvator Mundi", par M. Art. Timmons, "O Salutaris" par M. Art. Poitras, "Libéra", par M. J.-L. Fradette, "Adieux de Schubert", par M. G. O'Reilly et "Face to Face", de Herbert Johnsons, chant favori du défunt, par mademoiselle Vera Henchey.

Le professeur André Jacques touchait l'orgue et joua à l'entrée la "Marche Funèbre" de Chopin et à la sortie la "Marche Funèbre" de Saul.

La famille a reçu un grand nombre d'offrandes de messes, bouquets spirituels, tributs floraux, lettres et télégrammes de sympathies.

A la famille en deuil, nous réitérons l'expression de notre vive sympathie.


ACHETEZ LES MARCHANDISES ANNONCEES

**Protégez vos achats**


# NOUVELLES OUVRIERES

BOURSE DU TRAVAIL — AU CLUB DES MARCHANDS SALLE DE L'UNION COMMERCIALE, RUE DU PONT. — ASSOCIATIONS OUVRIERES REVOLUTIONNAIRES.

**Bourse du Travail**

CE SOIR :

Conseil Central National des Métiers et du Travail.

**Au Club des Marchands**

CE SOIR :

Comité Exécutif du Conseil Fédéré.

**Salle de l'Union Commerciale, rue Du Pont**

CE SOIR :

Société Fédérée des Travailleurs de Québec et du District.

**Associations ouvrières révolutionnaires** (suite)

Les législatures et les tribunaux pour qu'ils se conforment à leurs volontés". Quant à l'ouvrier, s'il veut combattre le capital, on le représentait comme "vaincu avant d'engager la lutte, alors qu'en unissant ses efforts il serait sûrement victorieux." Les syndicats ouvriers y étaient représentés comme "affaiblis par la division par métiers, routiniers et dirigés par une bureaucratie officielle se refusant à combattre le patronat." En outre, "le gouvernement imposant l'"open-shop", et le droit de grève sauvagement attaqué", l'ouvrier y était dépeint "comme un proscrit, ne pouvant rien tenter d'efficace." Pour remédier à ces prétendues conditions "et transformer les syndicats ouvriers en organisations puissantes", l'on soumettait de nombreuses propositions que l'on expliquait avec soin.

La première proposition demandait à faire syndiquer ceux des ouvriers n'appartenant encore à aucune organisation. La faiblesse du mouvement ouvrier provenait en grande partie" du fait que environ 10 pour cent seulement des travailleurs étaient syndiqués". On insistait auprès de la Fédération Américaine du Travail pour qu'elle s'occupât de cette question et entreprit une campagne d'organisation en commençant par les industries principales, mais surtout en syndiquant les ouvriers sans spécialité. On proposait aussi que dans les industries où il n'existait aucun syndicat, il en fût formé un suivant le principe industriel, et que dans celles où de faibles unions se disputaient entre elles, chacune prétendant avoir juriediction sur la masse des travailleurs non syndiqués, cette juridiction devrait être tout de suite reconnue à l'union principale de cette industrie".

En demandant que le niveau des conditions de la vie ouvrière soit relevé la Ligue conseillait à la Fédération Américaine d'insister auprès des travailleurs pour "qu'ils profitent de l'état favorable actuel des affaires pour demander une augmentation de salaire, une diminution des heures de travail, un pouvoir plus étendu sur l'industrie, et résister par la grève à toute tentative de diminution des salaires.

(à suivre)

## ST-OCTAVE-DE-METIS

**Divers**

—M. J.-E. D'Anjou, chef de gare à Mont-Joli, était de passage, mercredi ici.

—M. Camille Ouellet est de retour de voyage à Québec.

—M. et Mme Louis Landry, d'Amqui, étaient de passage à St-Octave récemment.

—Philémon Gagnon, de St-Moise, était en affaire, par ici, au commencement du mois.

—M. et Mme P. Gagnon sont de retour d'une promenade à Québec.

—Mme J.-E. Ruest de Mont-Joli et Mlle M.-B. Desrochers, de Ste-Angèle, étaient en visite chez M. Samuel Sergerie, dernièrement.

—Mme J. Jenkins, d'Amqui, était en visite jeudi chez sa fille, Mme Jos. Fréchette.

—M. Samuel Sergerie est de retour de Padoue.

—M. Thomas Pelletier, de Québec, visitait sa sœur, Mme Jos. Bouchard ces jours derniers.

—M. Jos. Fortin de Mont-Joli, était de passage à St-Octave, mercredi.

—Mme J. Fréchette est de retour d'une promenade à Amqui.

—M. et Mme Thomas Kurouac étaient les hôtes de M. et Mme Augustes Dassylva récemment.

—M. Alfred Levesque, de St-Gabriel visitait sa sœur, Mme J.-B. Fortin, dimanche dernier.

—Mme J.-E. Fournier, de Price, est en visite chez sa mère Mme Maxime Deschênes.

—M. et Mme Charles Rioux, de Mont-Joli, en visite chez leur fille, Mme Thomas Fortin.

## STE-FAMILLE, I.-O-

**A l'église**

Notre dévoué pasteur, M. l'abbé Arthur Poulin a dû s'absenter pour cause de santé. Nous lui souhaitons un prompt et parfait rétablissement. C'est M. l'abbé Turcotte qui a charge de la paroisse.

**Naissances**

—Le 14 février a été baptisé Joseph-Antonio-Germain, fils de M. et Mme Léger Blouin. Parrain et marraine, M. et Mme Antonin Turcotte, oncle et tante de l'enfant.

—Le 15, Pierre-Achille-Marcel, fils de M. et Mme F.-X. Gosselin. Parrain et marraine, M. Achille Létourneau et Mlle Anna Gosselin, oncle et sœur de l'enfant.

—Le même jour, Simonne-Lumina-Victoria, fille de M. et Mme Léon Pichette. Parrain et marraine, M. et Mme Paul Asselin, oncle et tante de l'enfant.

—Le 17 fév., Marie-Corinne-Pierrette, fille de M. et Mme Geogien Létourneau. Parrain et marraine, M. et Mme Eudore Létourneau, grands' parents de l'enfant.

**Décès**

—Le 16 février, est décédé M. Philippe Pichette; il avait 71 ans. Il était le père de MM. Anatole et Ovide Pichette, épiciers de Québec., de Eudore Pichette, de Ste-Famille, et de Mme Napoléon Paradis, de Québec.


## Irrésistibles par leur goût agréable — !

Aussi vous ne pourrez que les aimer ! Ces deux plus exquises tablettes de chocolat !

5c partout !


## LORETTEVILLE

**Ce sera un beau euchre**

Jeudi soir de cette semaine les raquetteurs donneront dans leur chalet, un beau euchre pour dames et messieurs. Il y aura musique par un orchestre.

Des cadeaux jolis et nombreux seront donnés aux gagnants.

Cartes à vendre chez M. A. Moisan, et à la pharmacie Martel.

Le nombre des cartes étant limité à 100, les raquetteurs qui en ont en leur possession voudront bien remettre ces cartes à M. Emile Falardeau mercredi soir, le plus tard.

**Au presbytère.**

M. Aldalbert Leclerc, est au presbytère, temporairement, pour remplacer M. l'abbé Turcotte, malade.

**Euchre à Québec**

Un grand euchre au profit du Bazar, de Loretteville, sera donné à la Salle des Zouaves, Halle Berthelot, Québec, lundi le 12 mars. Admission 50cts.


Rien de semblable à BAB-O

Pour la chambre de bain

Polit porcelaine et émail. On essuie et tout reluit. Fabriqué et garanti par B.-T. Babbitt Inc.

Chez votre épicier

Wm. H. Dunn, Limited, Dépositaire
MONTREAL


# Dans nos Théâtres


EMPIRE

AUJOURD'HUI

"THE HARVESTER"

avec

Natalie Kingston
Orvill Caldwell, etc.

VICTORIA — Dernière représentation aujourd'hui

Richard Dix dans "Sporting Goods"

Aussi — *Nouvelles et Comédie*

Demain, jeu., ven., sam.

Greta Garbo dans "The Divine Woman"

avec LARS HANSON

ARLEQUIN

AUJOURD'HUI

WALLACE McDONALD

"HIS FOREIGN WIFE"

LIL DAGOVER, COSTA EKMAN

"DISCORD"

Comédie Pathé

CARTIER — A l'affiche aujourd'hui

Angle ave. Cartier & rue St-Cyrille

Double programme

Lila Lee et James Kirkwood dans "The Million Dollar Mystery"

Lew Cody et Renée Adoréo dans "On Ze Boulevard"

Toujours deux grandes attractions
Avec une comédie
Matinée à 2 heures
Soirée à 7 h. 15

RIALTO — Aujourd'hui

HARRY LANGDON dans "HIS FIRST FLAME"

aussi comédie et "BLAKE OF SCOTLAND YARD"


## A L'AUDITORIUM

**Les commandes de sièges pour "Le Roi Vagabond" se font nombreuses par la poste.**

Dès que l'annonce a paru à l'effet que M. Dénis, gérant de l'Auditorium, avait réussi à engager "Le Roi Vagabond" pour une série de trois représentations à Québec, les commandes de sièges adressées par la poste n'ont cessé d'affluer au contrôle de ce théâtre. Ces commandes viennent de cent milles à la ronde. Aussi tout indique que l'assistance des foules brisera tous les records pour les trois jours qui commenceront jeudi 8 mars avec une matinée samedi.

Il n'est guère nécessaire d'entrer dans les détails concernant le mérite et l'intérêt que présente "Le Roi Vagabond", car les gens lisent depuis longtemps ce qu'on dit de ce merveilleux succès musical, mais pour ceux qui ne suivent pas le théâtre de près, il est bon de dire que cette charmante opérette est tiré de la superbe romance de Justin McCarthy intitulée "If I Were King"—(Si j'étais Roi)—dans laquelle ont figuré E.-H. Southern, julia Marlowe et Cissy Loftus durant plusieurs saisons. Dans cette version mise en musique par Mm Piost, Brian Hooker, avec la brillante partition par Friml, Edward Nell joue le rôle de François Villon; Carolyn Thomson celui de Catherine : H.-Cooper Cliffe celui de Louis XI; Will Philbrick celui de Tabarie; Myra Peach celui de Huguette; Aleta Edwards celui de Lady May; Byron Russell celui de René. Un chœur merveilleusement bien exercé de quelque soixante dix voix et son orchestre spéciale de solistes contribuent de leur part à faire de cette organisation un tout excellent. Au point de vue de la production on dit que c'est là la plus somptueuse et la plus magnifique qui ait jamais étéprésentée sur un théâtre. Il faut trois wagons spéciaux à bagages pour transporté tout ce qu'il faut pour la représentation.

Les amateurs de théâtre qui ont négligé de faire parvenir leurs commandes par la poste ne devront pas manquer de se présenter au contrôle de l'Auditorium.

La vente des billets est ouverte depuis hier matin lundi.


AUDITORIUM

"Le Seul Théâtre Spacieux à Québec"

AUJOURD'HUI ET DEMAIN

Comédie: "Big Boy"
"Chilly Days"
International News

Représentations à 1.10 et 7.10
Vaudeville à 2.50 et 8.50 p.m.
"Main Event" répété après le Vaudeville.

Admission Matinée : 25 et 35c
Soirée : 40 et 60c
Sou du pauvre en plus

AUSSI

5 NUMEROS DE VAUDEVILLE
KEITH - ALBEE
y compris
WAGNER BROS. SIDE SHOW
11 personnes !

CLASSIC — aujourd'hui

"MOON OF ISRAEL" (Lune d'Israel)

Distribution de 50,000, — avec
Maria Corda et Arlette Marchal comme vedettes

CANADIEN — aujourd'hui

MONTE BLUE et LEILA HYAMS dans "THE BUSH LEAGUER"

et autres attractions

IMPERIAL

PROGRAMME DOUBLE

"Two Arabian Knights"

avec

Wm Boyd-Mary Astor

La fameuse bataille

DELANEY-HEENEY

CAROLINE

dans

"LES AMOURS D'AUTREFOIS"

AUDITORIUM — JEUDI, VENDREDI, SAMEDI, 8, 9, 10 MARS

*"Le Seul Théâtre Spacieux à Québec"* — matinée samedi

LE PLUS GRAND EVENEMENT THEATRAL DE LA SAISON

Tirée de "If I Were King" de McGarthy

Musique par Rodolph Friml

Scène et costumes par James Reynolds

Compagnie et ensemble de 160

La troupe du Casino de New-York, ayant en tête Carolyn Thomson, Edw. Nell, jr., H. Cooper Cliffe, Will Philbrick.

Plus de 550 représentations à New-York.

La plus grande attraction de Londres, actuellement.

Soirée : Orchestre : $3.30 ; $2.75 ; balcon : $2.75, 2.20, 1.65.

Loges : $3.85; Matinée, samedi : Orchestre : $2.75; $2.20 ; Balcon : $2.20 ; $1.65; $1.10. Loges : $3.30. Taxe incluse.

**Positivement aucun billet réservé par téléphone.**

**Levée du rideau à 8 heures 10 et 2 heures 10.**

## *Vos Nuits Sont-Elles un Tourment ?*

LES GIN PILLS feront cesser ces affreuses douleurs des reins et de la vessie. Elles mettront fin à ce malheureux besoin de se lever fréquemment la nuit, affliction de tant de personnes âgées.

Ces troubles, en effet, ainsi que les attaques de vertige, enflures aux articulations, etc., sont dus à l'irritation et à l'inflammation des reins; or les Gin Pills corrigent cet état douloureux et éloignent des maladies sérieuses telles que le rhumatisme, le sciatique, le lumbago et peut-être d'autres plus graves encore comme la maladie de Bright ou le diabète.

Les Gin Pills vont droit à la source du mal, décongestionnent le rein, redonnent la joie de vivre. Ne souffrez plus. Procurez-vous-en tout de suite une boite de 50c. Tous les pharmaciens vendent les Gin Pills.

National Drug & Chemical Co. of Canada, Limited.
Toronto - Canada

**GIN PILLS**
*POUR LES REINS*
1625


## GRANDE-RIVIERE, GASPE

Décès

Le 21 janvier, est décédé, M. Denis Dupuis, à l'âge de 36 ans.; il était l'époux de Mme Eléonore Boucher et laisse pour pleurer sa perte, outre sa femme et ses quatre petits enfants, sa mère, Mme Pierre Dupuis, trois frères et quatre soeurs. A la familles en deuil, nos sincère sympathies.

Est décédé aussi, le 1er février, M. Emile Dubé, fils de M. Alex Dubé; il avait 20 ans et six mois. Il laisse pour pleurer sa perte outre son père, cinq frères, Roméo, Cyprien, Dollard, Armand et Ferdinand, quatre soeurs, Mlles Albertine, Jeanne, Emilia et Florida. A la famille en deuil, nos sincère sympathies.

## LA TUQUE

**Grand banquet**

Le Rév. Eugène Corbeil, curé de La Tuque et son fondateur, donnait, lundi soir, au Couvent des Sœurs de l'Assomption un magnifique banquet qui a remporté un succès sans précédent.

En effet, M. le Curé avait groupé plus d'une centaine des principaux citoyens de la ville autour d'une table remplie d'excellents mets, qui furent gracieusement servis par les grandes élèves du couvent, au milieu de chants appropriés et d'un concert vraiment magnifique, exécuté par l'orchestre de violons du couvent, et ce dans le but de discuter les problèmes intéressant présentement notre ville et de trouver les moyens les plus pratiques pour assurer son avenir.

M. le curé commença d'abord par remercier ses convives d'avoir bien voulu répondre à sa pressante invitation, et après avoir béni la table, il prit chacun de manger tout à son aise.

Après le banquet, M. le curé fit d'abord l'historique des débuts de la Brown Corporation qui exploite le moulin de pulpe de cette ville, nous disant qu'il y a 75 ans, soit en 1852, M. W. Brown avec quelques amis à l'occasion de l'ouverture d'un chemin de fer qui reliait Montréal à Portland, bâtissait une petite scierie et se servait du pouvoir d'eau de Berlin pour la faire fonctionner. Elle s'est développée, on a fait des portes, des châssis et il a fourni des matériaux pour la construction des vaisseaux, et, avec les développements, on commença à faire de la pulpe. Il souligna que la Brown emploie 9,000 hommes; elle a 800 chars pour le transport de ses matières premières ainsi que 30 bateaux qui en font le transport par eau.

Pour terminer, M. le curé parla des débuts de notre ville, et aussi de l'organisation complète d'une paroisse, ainsi que de la construction d'une église qui s'impose ici à La Tuque. Il fut longuement applaudi lorsqu'il reprit son siège.

LA TUQUE 3 2222

Le deuxième orateur fut M. Simmons Brown, gérant local de la Brown Corporation, qui s'exprima en anglais. Il remercia sincèrement M. le curé de la magnifique histoire qu'il a faite des débuts de la Brown. Il souligna par des chiffres éloquents ce que payait la compagnie à la ville, le bien qu'elle faisait chaque année, et fit allusion à une meilleure entente entre le conseil et la compagnie. Il parla longuement du système d'éclairage actuel dont il se faisait un gaspillage de courant quatre fois plus considérable qu'ailleurs déclara que sa municipalisation en exploitant la chute de la Bostonnais ne serait pas rémunératrice pour la ville, et que le meilleur moyen était d'employer le système des compteurs, chose que la compagnie désire appliquer, et qu'elle a demandé à la commission des utilités publics de Québec de leur accorder, et pour finir il demanda que les jeunes filles fissent la répétition des chansons mélodieuses dont elles nous avaient gratifiées au cours du banquet.

Son Honneur le maire, M. F.-N. Lamontagne, marchand de La Tuque, fut le troisième orateur à ce banquet. Au début, il se déclara enchanté du choix que M. le curé avait fait des convives présents, et de voir nombre d'ouvriers du moulin assis à cette même table. Après il raconta d'une manière intéressante son arrivée à La Tuque aux tous premiers débuts, soit en 1907, et que par conséquent il était ici depuis 21 ans. Il dit qu'il n'a jamais vu de municipalités se développer plus vite que la notre, et que bien que nous ayons une très bonne compagnie, nous pouvons être fiers des administrations municipales du passé qui ont fait pour le mieux, comme le fait la présente administration municipale. Également que les commissaires d'école et les marguilliers ont travaillé de toutes leurs forces à son succès.

Il souligna que notre dette consolidée était de $.60,000, en comprenant le montant appliqué aux logements ouvriers qui est de $225,000 etc. Somme toute, l'administration en générale fut bonne et même meilleure que celle des autres villes qui nous ont précédés, qu'actuellement il nous restait encore beaucoup à faire, mais que chacun envisageait sérieusement la situation et que tous les efforts possibles seront faits pour l'améliorer. Il a parlé du chemin de fer projeté entre La Tuque et Van Bruyssel, Lac St-Jean, et que le conseil fera tout pour sa réalisation. Il parla également de la route entre La Tuque et St-Tite et informa les citoyens que cette route sera ouverte dès le printemps, il termina en assurant chacun que les choses progresseront en autant que les citoyens appuieront le présent conseil municipal.

L'ex-maire M. W. Plante fut le 4ème orateur, et après avoir remercié de bonne façon M. le curé pour ce joli banquet, il fit l'histoire de la ville de La Tuque. Il dit qu'il fut à son arrivée heureux d'avoir connu M. le curé, qu'il l'avait toujours été de pouvoir l'aider en toutes occasions, et qu'il était maintenant satisfait qu'il y avait bonne entente au sujet de la construction de la nouvelle église pour notre ville.

Il souligne qu'il y a deux ans certains citoyens ont pu avoir tort en entravant cette construction, mais que présentement cette affaire est close et espère que la construction se fera rapidement. Il dit que la compagnie Brown ne doit pas penser que les citoyens sont contre elle, parce que ces derniers sont bien traités. Au sujet de l'éclairage avec compteurs, il dit que la compagnie pourrait s'arranger à l'amiable, si elle faisait faire les entrées nécessaires aux maisons de la ville. Il suggéra l'élévation d'une croix, sur la montagne de La Tuque, par le conseil ou les citoyens se cotisant à cette fin. Il demande que les citoyens soient généreux et montrent un peu de charité envers les dirigeants de la ville.

L'orateur suivant fut M. E.-D. Hardy, agent d'assurance, et président de la Commission Scolaire de La Tuque. Il dit qu'il sera bref. Il dit toute la joie et le bien que ce banquet procure à tous, remercie aussi les religieuses dévouées comme les élèves qui ont figuré au programme de chant et de musique. Ensuite il souligne qu'il désire faire une suggestion à l'effet que notre chef religieux, M. le curé et notre chef civil, M. le maire Lamontagne, approchent les autorités voulues pour essayer de créer une entente par laquelle il serait possible de développer quelque chose pour employer nos jeunes gens. Il dit qu'il y a 35 jeunes garçons et filles qui n'ont pas d'ouvrage, ce qui veut dire qu'il se perd de $3,000.00 à $4,000.00 de salaire. Il espère bien qu'avec la bonne diplomatie de nos chefs, il serait possible de réaliser ce projet et souhaite qu'au prochain banquet, nous puissions dire que tout le monde travaille ici à La Tuque.

Le sixième orateur fut M. Thomas Chiasson, grand chevalier de la cour des Chevaliers de Colomb de La Tuque. Il dit qu'il n'entend pas faire de discours, qu'il est ici depuis 17 ans et qu'il a toujours eu pleine et entière satisfaction de la Brown, où il travaille comme ouvrier et qu'il a le plaisir ce soir de représenter la classe ouvrière. En tant que Chevalier de Colomb, il souligne les oeuvres faites par eux, entre autres qu'un montant de $150,000.00 a été voté au collège de Mgr Mathieu, de Gravelbourg. A propos de la persécution au Mexique, les chevaliers ont voté un montant de $2,000,000 pour venir en aide aux catholiques mexicains, dans les neuf derniers mois. La cour de La Tuque a donné $160.00 pour différentes oeuvres paroissiales; $21,000.00 est donné chaque année par les divers conseils du Canada à ces oeuvres différentes. Il termina en faisant appel aux citoyens de joindre les rangs de la chevalerie colombienne.

L'orateur suivant fut M. l'avocat C.-R. Ducharme, qui débuta avec les meilleures paroles à l'adresse de M. le curé et le félicite d'avoir bien voulu faire revivre cette heureuse coutume de réunir les citoyens de La Tuque dans des agapes fraternelles comme celles de ce soir. Il félicita chaleureusement les bonnes religieuses et leurs élèves du succès obtenu. Il dit qu'il ne s'attendait pas à ce qu'au cours de ce banquet l'on parlat de lumière.

"A titre d'aviseur légal de la ville je ne parlerai pas non plus longuement de la chose qui serait débattue devant la Commission des utilités publiques de Québec. Il souhaite que cette question se règle à l'amiable. Il parle de nos ressources naturelles, de l'immense pouvoir d'eau de la rivière St-Maurice.

Il dit que chacun a travaillé de son mieux pour le plus grand intérêt de la ville, et admet qu'avec plus d'entente on parviendrait à régler les différends qui existent actuellement. En terminant il suggérerait, tout en reconnaissant le bien que la Brown fait par le service des Nurses, qu'elle n'oblige pas les citoyens à les **payer** pour leur emploi.

Ensuite M. l'avocat Edouard Belleau, commissaire d'école, a parlé de la question scolaire, de la mortalité infantile. Il souligna qu'il était malheureux de constater la quantité d'enfants qui meurent au berceau, mais d'un autre côté nous pouvons nous enorgueillir de posséder des familles nombreuses. "Pour vous donner une idée nous avons 2000 enfants en âge de fréquenter les classes, soit de 5 à 17 ans. C'est certes un excellent capital que nous possédons. Il a parlé onguement de la commission scolaire de La Tuque, nous avons une population actuelle de 5300 âmes catholiques, une évaluation de $263,800, avec une dette de $186,000, qui est garantie sur des propriétés imposables de $5,900,000; les revenus de la commission scolaire, dit-il, sont aujourd'hui de $45,800, nous payons actuellement aux professeurs $15,000 par année, alors qu'en 1922 nous payions $9,000. Au sujet de nos professeurs, nous les dédommageons d'une manière adéquate, et j'en profite pour dire ce soir qu'ils se dévouent pour l'instruction de nos enfants et je leur en rends témoignage publiquement.

En 1922, nous en avions 22 et en 1927, nous en avions 47, et je crois que nous allons encore les augmenter. Il y avait 1250 garçons et filles fréquentant les classes en 1922 et en 1927, il y en avait 1596; en 1922, il y avait 1500 enfants qui ne fréquentaient pas les écoles et maintenant il n'en reste que 160. Il parle ainsi de l'école industrielle qui fait un magnifique travail.

M. J.-Ernest Desbiens, contracteur, fut ensuite appelé à adresser la parole. Il remercie M. le curé, les Sœurs, et dit que nulle part ailleurs nous ne pouvons avoir de plus beau banquet. Il souligne que l'hon. Taschereau, lors de sa visite ici, avait vanté notre commission scolaire et nos professeurs pour l'instruction cultivée que nos enfants reçoivent. Dans les affaires municipales il croit que la compagnie Brown s'y ingère un peu trop, qu'elle devrait laisser plus de liberté à nos conseils municipaux, qu'il a plus de confiance en nos citoyens que ça, et il croit qu'ils sont capables d'administrer les affaires municipales d'une façon plus indépendante et plus logique. Il se dit convaincu que, si la ville de La Tuque avait municipalisé son système électrique et son système d'aqueduc, elle aurait pu se développer plus librement. Il parle aussi de la lumière électrique. M. Brown nous disait, il y a quelques années, que la ville dépensait énormément de lumière, et que si elle voulait acheter son système, qu'il lui vendrait le courant 7-8 de centin. La ville pourrait développer la chute de la Bostonnais, les revenus rencontreraient facilement le capital investi et les intérêts. Si la Brown dit-il est prête à vendre à la ville le courant à un prix raisonnable, je crois que cette dernière ferait bien de l'acheter. Il termine en disant que suivant lui, tout irait mieux si la compagnie s'occupait simplement de ses propres affaires et laissait le soin au conseil municipal d'administrer la ville comme il l'entend.

Ensuite M. J.-B. Gervais fut appelé à prendre la parole. M. Gervais dit simplement qu'il n'entend rien répondre à M. Plante, qu'il remercie M. le curé d'avoir organisé un si magnifique banquet, et qu'en ce qui concerne les ouvriers, il assure l'assistance que leur santé est très bonne.

Enfin M. le Curé, pour terminer ce banquet, dit que sans doute nous nous séparerons, heureux des moments que nous avons passés ensemble. Il souligne la parole qu'il a fait inscrire sur le menu: "La vie est trop courte pour la faire petite" trop courte pour la passer dans des haines dans des luttes vaines. Il invite donc les assistants à méditer cette phrase qui n'est pas de lui mais du grand homme que fut Disraeli. Ce banquet, dit-il, j'y coopère un peu financièrement, mais les belles fleurs et les mets succulents que nous avons dégustés sont l'oeuvre de nos bonnes sœurs, et vous voyez qu'elles nous reçoivent magnifiquement. Donc que votre gratitude les aide à développer leur œuvre, et, en ce faisant vous contribuerez à une meilleure instruction de vos enfants, vous ferez plus grand l'avenir de notre ville. Enfin je souhaite à tous bonsoir, et je vous dis à tous merci.


## Livre Bataille

"Fruit-a-tives" — Ennemi de la Dyspepsie

STE-URSULE, P.Q. "Dix ans durant, je ne pus digérer Maintenant, je mange comme un homme nouveau. 'Fruit-a-tives' m'a rétabli." Jos. Martin.

Notre régime de vie nous expose aux attaques répetées de dyspepsie et autres maux apparentes, contre lesquels "Fruit-a-tives" est très recommandé.

Stimulant doux et naturel des intestins et de l'appreil digestif, les jus de fruits et toniques contenus dans "Fruit-a-tives" règlent vite les digestions laborieuses et pénibles. Essayez-le. Chez tout pharmacien. 25c et 50c la boite.


LISEZ LES ANNONCES
Choisissez avec sagesse

## GASPE

Les deux nouveaux clubs de hockey, composés d'amateurs : Marchands et Banquiers, nous ont donné, jeudi soir, le février, à l'Olympic Ring, une performance des plus distinguées.

La composition des équipes était la suivante :

| Marchands | Banquiers |
|---|---|
| H. Bechervaise buts | E. Rioux |
| L. Guignon défenses | S. Morneau |
| E. Lespérance | Alex. LeBlanc |
| L. Suddard centre | P. Suddard |
| R. Coulombe aile d. | R. Rioux |
| Cl. Dumaresq aile g. | P.-A. Fournier |
| J. Labrie substitut | L. Meloney |
| Arbitre : Lesley Suddard. | |

Nous devons des félicitations à tous les membres des deux équipes pour leur belle tenue. Tous se sont occupés uniquement de la rondelle et non de frapper les adversaires à coup de bâton, comme il arrive quelques fois aux autres équipes. Nos Marchands et Banquiers se sont montrés de véritables sportmen de belle éducation. Peronne n'a stationné au poteau et la présence de l'arbitre a été pratiquement inutile.

L'assistance, très considérable, a marqué sa satisfaction par de vigoureux applaudissements et il est visible qu'elle n'est pas en faveur des batailles sanglantes, sur la patinoire. Aussi encourageons-nous très fort nos habiles joueurs à conserver toujours dans leur jeu la belle distinction qui les met en évidence parmi notre population.

Les meilleurs joueurs étaient du côté des Banquiers et l'étoile de cette troupe est sans contredit M. Silvio Morneau, dont le jeu habile et magnifiquement élégant le classe hors concours chaque fois qu'il paraît sur la patinoire.

Les autres Banquiers sont aussi magnifiques d'endurance.

Les Marchands sont à peu près tous hommes de poids, ce qui nuit un peu à l'élégance et surtout à la rapidité du jeu et c'est aussi ce qui les a empêchés de compter autant de points que les Banquiers.

Dans la première période, les Banquiers enregistrent 4 points et les Marchands 3.

Dans la deuxième période les Marchands n'entrent pas un seul point et les Banquiers en font 8.

Dans la troisième période, R. Rioux, des Banquiers compte quelques points sur des passes habiles de P.-A. Fournier. Les Marchands font encore deux autres points, et quand la cloche annonce la fin de la période, les Banquiers avaient 18 points dont 9 avaient été faits par leur habile Morneau.

Nous souhaitons que ces deux équipes nous donnent encore d'autres performances aussi intéressantes.


**Dans le palais comme dans la chaumière on aime également le bon thé — pur — aromatisé — et fin — et on le reconnait partout à son nom —**

**LE THÉ "SALADA"**
2807



# MARS---

vous devez penser aujourd'hui aux réparations que vous allez faire dans votre logis.

NOUS POUVONS VOUS FOURNIR

## PEINTURE-PINCEAUX-VERNIS

### TAPISSERIES

Notre département de tapisserie est au complet. Nous avons maintenant reçu tous nos nouveaux papiers—tout le monde sait que nous sommes de très gros acheteurs de papiers-tentures. Nous voulons en faire bénéficier nos clients, et pour tous le mois de mars nous aurons les réductions suivantes :

**PAPIERS** pour chambres et pour cuisine valant régulièrement 8c réduit à..... **5c** avec bordure seulement.

**PAPIERS** pour chambres, cuisine et passage, valant 12c réduit à..... **8c**

**PAPIERS** pour chambres, salon, boudoir, salle à diner, valant 15c, réduit à..... **9c**

**PAPIERS** pour chambres, vivoir, salon, passage, valant 15c, réduit à..... **10c**

**PAPIERS** pour chambres, passage, cuisine, vivoir, valant 18c, réduit à..... **12c**

**PAPIERS** 25 dessins pouvant convenir à toutes les pièces de votre maison, valant 20 à 25c, réduits à..... **14c**

**PAPIERS** 23 dessins pouvant convenir à tous les appartements 20 à 25c. réduits à..... **15c**

**PAPIERS** de valeur exceptionnelle dans différents dessins, valant 30 à 35c, réduits à..... **18c**

25 dessins de **PAPIERS** parmi lesquels vous pouvez faire un choix pour toute votre maison, valant 30 à 40c, pour..... **19c**

20 dessins de **PAPIERS** parmi nos plus belles valeurs pour chambres, salon, vivoir, salle à manger, passage, valant 40 à 45c, pour..... **24c**

**TRES SPECIAL :** Un papier de cuisine, chambre de bain vernie et un papier lavable ciré, nouveau fini porcelaine, valant 35c, pour..... **10c**

## PEINTURE-PINCEAUX-VERNIS

Peinture préparée "SEA GULL":
gallon **$2.95**, demi-gallon **$1.50**, pinte **75c**

Peinture préparée "BLACK CAT":
gallon **$4.79**, demi-gallon **$2.49**, pinte **$1.29**

Email BLACK CAT :
gallon **$7.75**, demi-gallon **$4.00**, pinte **$2.00**

Vernis à plancher BLACK CAT :
gallon **$4.30**, demi-gallon **$2.25**, pinte **$1.35**

Vernis à plancher GAUTHIER :
gallon **$2.95**, demi-gallon **$1.50**, pinte **75c**

Email SEAGULL :
gallon **$4.95**, demi-gallon **$2.55**, pinte **$1.35**

SPECIAL :—25 lbs de blanc de plomb, 1 gallon huile de lin double bouillie, une pinte de térébentine, four..... **$4.99**

292 Rue St-Joseph

**GAUTHIER LIMITEE**
Les Décorateurs

Tél : 2-6600



# $200 à $2,000 PAR ANNÉE *d'un Petit Coin de Terrain*

**Sans nuire à vos Occupations Regulières**

**Chaque cultivateur devrait s'occuper d'elevage de volailles. Il y en a des milliers aujourd'hui qui ont compris toute son importance et qui possède une superbe basse-cour très payante.**

UNE **COUVEUSE** Capacité 85 à 600 Oeufs — **REGAL** — UNE **ELEVEUSE** Capacité 250 à 1200 Poulets

## Au-delà de 2,000 Clients Satisfaits dans la Province de Québec

**Chaque Couveuse Est Garantie Pour Faire Eclore Tous Les Bons Oeufs Qui Lui Sont Confiés**

Mars et Avril sont les mois les plus propices pour commencer à s'occuper d'aviculture. En faisant couver maintenant, vous aurez des coqs à vendre dès Juillet, et les poules commenceront à pondre en Septembre et Octobre. Ne retardez pas, c'est le temps de commander une Couveuse "REGAL" et d'augmenter vos revenus. Les prix varient suivant la capacité, depuis.

## $23.10 à $88.00

**Demandez Notre Circulaire Illustrée**

Remplissez le coupon ci-contre et vous recevrez cette magnifique circulaire par le retour du courrier. Tous les modèles de Couveuses et Eleveuse REGAL y sont illustrés, avec description detaillée de chacun.

Demandez-là et rendez-vous compte de la simplicité d'opération, de la perfection et de la supériorité des appareils REGAL.

Cie P.-T. Legaré, Limitée
Québec, P. Q.

Messieurs:

Veuillez donc me faire tenir votre Circulaire Illustrée de couveuses et éleveuses "REGAL", sans que cela ne m'oblige en aucune façon et obligez

Votre

Nom .....

Adresse .....

Livre d'instruction, en français, fourni avec chaque Appareil

COMPAGNIE **P.T. LEGARÉ** LIMITÉE

**273 RUE ST-PAUL - - - QUEBEC**

Beauport, St-Grégoire, Loretteville, Montmagny, Rivière-du-Loup, Matane, Chicoutimi, Jonquière, Bagotville, Mont-Joli, Trois-Pistoles, Bic.

## TARIF

DES ANNONCES CLASSIFIEES DU

# "SOLEIL"

LE CENTIN DU MOT, pas moins de 25 centins par insertion, 6 insertions CONSECUTIVES pour le prix de quatre.

ALLIANCES, FIANCAILLES, PROCHAINS MARIAGES, MARIAGES, DECES, SERVICES ANNIVERSAIRES, GRAND'MESSES, REMERCIEMENTS POUR SYMPATHIES ET AUTRES, 50 centins par insertion suivant la formule ordinaire; chaque mot additionnel 1 centin.

LES ANNONCES devant paraitre LE JOUR MEME seront reçues jusqu'a 9 h. 30 a.m., POUR LE SAMEDI jusqu'a 9 h. 30 vendredi soir; nous ne pouvons garantir l'insertion des annonces reçues après les heures mentionnées.

Les annonces ayant un caractère plus gros seront chargées 50c en plus de l'annonce suivant le tarif régulier.

NOUS N'ACCEPTONS Aucun avis de naissance, fiançailles ou mariage communiqué par malle ou téléphone. Il en est de même pour les avis "non responsable".

Les annonces provenant du DEHORS DE LA VILLE sont strictement payées d'avance.

## 32 SUCCURSALES

A QUEBEC où vous pouvez donner les annonces au même taux qu'au bureau:

F. GIGUERE, tabagiste ..... Tél: 133 rue St-Joseph ..... 3-0738
L. VAZINA & CIE Enr., confiseurs, 768 rue St-Vallier, ..... Tél: ..... 3-6184
ALFRID GAUVIN, tabagiste, 1251B rue St-Vallier ..... Tél: ..... 3-2691
PHARMACIE F.-C. de LA-CHEVROTIERE, 32 de la Canardière ..... Tél: ..... 3-0243
PHARMACIE J.-EDMOND DUBE, (Croix de Malte), 152 St-Jean ..... Tél: ..... 2-6342
PHARMACIE A.-L. JOLICOEUR, 133 rue St-Jean, ..... Tél: ..... 2-5151
PHARMACIE HUGUES BERNIER, 1713½ rue St-Joseph ..... Tél: ..... 3-0809
J.-X. LEON DUBUC, 114 14e Rue ..... Tél: ..... 2-3424
R. BOIVIN, restaurateur, 211 de la Couronne ..... Tél: ..... 3-6441
ADJUTOR LESSARD, 189 ave. François-1er, Stadacona ..... Tél: ..... 3-0021
ALEXANDRE DELISLE, 117 de la Couronne ..... Tél: ..... 3-5288
ARTHUR CHAMBERLAND, 16 ave. Berthiaume, St-François-d'Assise ..... Tél: ..... 2-6514W
J.-ADLE. LAGACE, épicier, 282 chemin Ste-Foy ..... Tél: ..... 4552
ARTHUR GINGRAS, avenue Royale, Beauportville, ..... Tél:
D. LANGLAIS, GIFFARD, ..... Tél: ..... 2-4113m
Mlle R. CLOUTIER, 1131 rue St-Vallier ..... Tél: ..... 1849
L.-P. GARNEAU, 615 rue St-Vallier ..... Tél: ..... 3-6032
ADRIEN MONTREUIL, barbier, ave. Royale, Beauport ..... Tél: ..... 2-7792s15
O. ROBERGE, St-Romuald ..... Tél: ..... 159
CH.-A. DERY, Charlesbourg, cte Québec
Belle S. ROY, 193 rue des Franciscains ..... Tél: ..... 6944
JOS. COTE (Ltee) succursale No 1, 179 rue St-Joseph, ..... Tél: ..... 3-2097
Succursale No 2, 28 rue St-Jean ..... Tél: ..... 3-1134
Succursale No 3, 332 rue St-Jean ..... Tél: ..... 3-3130
Succursale No 4, 17 rue Bourde ..... Tél: ..... 3-6362
Succursale No 5, 459 rue St-Joseph ..... Tél: ..... 3-6366
Succursale No 6, 1170 rue St-Joseph ..... Tél: ..... 3-6332
Succursale No 7, 436 rue St-Jean ..... Tél: ..... 3-4117
Succursale No 8, 185 St-Joseph ..... Tél: ..... 3-4327
Succursale No 9, 46 côte de la Montagne ..... Tél: ..... 3-4110
Succursale No 10, 95 rue St-Paul ..... Tél: ..... 3-7904
J.-A. LEVESQUE, 148, 1e Rue ..... Tél: ..... 2-7706
DEPARTEMENT DES PETITES ANNONCES du "SOLEIL" ..... Tél: ..... 2-6800

"Le Soleil" est publié et imprimé coin des rues de la Couronne et St-Vallier par "LE SOLEIL" (Ltee). Henri Gagnon, directeur-gérant.

## AGENT

**REPRESENTANT DEMANDE.**—Une des plus vieilles et des plus puissantes compagnies d'assurance a une proposition très intéressante à faire pour homme sérieux dans le district. Adresser Casier 63, Haute-Ville, Québec. 5mrs-7fs-1b

**AGENTS D'ASSURANCE-VIE** demandés pour la ville et la campagne. S'adresser à la Sécurité du Canada, E. Tardif, gérant, chambre 403, édifice Guimette, 37 de la Couronne. 17fév-26fs-1p

**AGENTS.**—Sur réception de $1.25 nous vous expédierons 17 articles différents en grande demande dans toutes les familles. Ne manquez pas cette chance. Ecrivez au plus tôt. Envoyez l'argent par mandat de poste. Quebec Business Mail Reg'd, 361 St-Joseph, chambre 2. 27fév-26fs-1p

**VENDEZ** le "Vitex". Echantillons gratuits $50.00 à $75.00 par semaine facilement gagnées par personnes sérieuses. Adresser Casier 123 Hoch., Montréal. 18-25fév-3-10-17-24-31mrs-1b

**NOUS AVONS BESOIN** d'agents dans chaque comté pour prendre contrôle de ventes de notre nouveau savon. Opportunité considérable pour vous ouvrir un commerce à vous. Ecrivez immédiatement: Presto Cleanser Company, 478 Duluth St East, Montréal. 29fév-12fs-1b

**AGENTS D'ASSURANCE VIE** demandés pour la ville et les comtés suivants: Lévis, Dorchester, Portneuf et Charlevoix. Salaire et commission aux hommes qualifiés. S'adresser L.-D. Gagnon, gérant Montreal Life, 267 St-Paul, édifice Lachance, Québec. 14fév-26fs-1p

## Associé demandé

**UN COMMERCE** de marchandises établi actuellement à St-Roch dans centre commercial, fonctionne avantageusement depuis quelques années. Désire augmenter son chiffre d'affaires. Le propriétaire désirerait s'associer avec une autre personne, possédant petit capital. Garantie complète à celui qui désirerait faire un placement avantageux. Ecrire Casier 348 "Le Soleil". 1mrs- 6fs-1p

**AGENTS SOYEZ VOTRE PROPRE** patron et en affaire à votre compte. Nous fournissons tout ce qu'il faut et vous fournissez les références nécessaires. Une chance d'affaire profitable vous attend si nous n'avons pas de vendeur dans votre district. Expérience utile mais pas nécessaire. Nous montrons aux commençants. Ecrivez pour détails gratis. Boîte 535, Trois-Rivières, P. Q. 28fév-12fs-1b

**CADEAUX GRATIS.**—Nous donnons jolis cadeaux à ceux qui vendront 16 paquets d'aiguilles ou 16 bouteilles de parfum. Ecrivez pour recevoir ces marchandises aussi que notre catalogue de primes. Quebec Business Mail Reg'd, 361 St-Joseph, chambre 2. 24fév-26fs-1p

**TRAVAILLEZ A UNE PIASTRE** de l'heure. Quelque chose de nouveau. Travail facile et fascinant. Envoyez 20 cents pour détails complets. Pas de timbres acceptés. Philips Specialties, boîte 489, Sherbrooke, P. Q. 16fév-26fs-1b

**ON DEMANDE** des correspondants et représentants. Toute personne ayant du temps disponible devrait s'adresser à International Service, 232 East Erie Street, Chicago, Ill. 9fév-26fs-1b

## ANIMAUX DOMESTIQUES

**SERINS ROLLERS IMPORTES** aussi un choix parmi 100 autres, encore 25 belles femelles Rollers à sacrifier à $2.00, un choix de cages de luxe et couveuses, aussi un gros lot de cages de seconde main. Nids patents et autres, graines de choix "Idéale", gravelle "Merveilleuse" restaurateurs, tout ce qui concerne les oiseaux. S'adresser 94 St-Roch. 20fév-6fs-3p

**2 COUPLES DE SERINS** à vendre rollers allemands à 25 rue Sagard coin Prince-Edouard, St-Roch, Québec. 6mrs-3fs-3b

**CHIEN** Cocker à vendre, à sacrifice. Grandes oreilles. Aussi un train d'express et une trappe de trottoir en acier. Bon marché. S'adresser 3 St-François. 3rs-6fs-3p

## CHIENS POLICIERS

**CHIENS POLICIERS** pure race, âgés de 6 et 7 semaines à vendre à un prix bien raisonnable. S'adresser à P.-E. Auger, Victoriaville. 3mrs-6fs-3b

**SERINS CHOPPER BRED.**—Je vends de recevoir de bons chanteurs en très bonne condition. Ce sont des rollers de première qualité. S'adresser à Louis Bédard, 12 Ste-Claire. 29fév-6fs-3b

## APPARTEMENTS A LOUER

**$2.50 GRAND APPARTEMENT,** $5.00 deux appartements bien meublés avec cuisinette, gaz, électricité, système de chauffage, véranda, entrée seule, privée, située Limoilou et près boulevard Langelier. Renseignements 216, de Rue, tél: 2-0638. 1mrs-6fs-5b

**A LOUER.**—Appartements Louise, 9 place George V, (près Manège Militaire), 6 chambres, chauffés et avec toutes les améliorations modernes. S'adresser au concierge, 9 place George-V, ou par téléphone à 5154. 5mrs-6fs-5p

**7 APPARTEMENTS DE 3** pièces $35.00 et un de deux pièces $15.00; chauffés, éclairé, aussi chambres de $12.00 et $20.00 à 271 rue St-Cyrille. S'adresser pour informations à 16 rue Mont-Carmel, tél: 2-0436J ou 6525. 17fév-26fs-5p

**APPARTEMENTS RUE STE-ANGELE,** No 19. Appartements de plusieurs pièces chacun, complètement remis à neuf, très modernes, chauffés, etc. Dernier cinc. S'adresser à J.-Alb. Marier, No 17 rue St-Jacques, tél: 2-4082 ou au concierge, aux appartements mêmes. 2mrs-6fs-5p

### ARGENT A PRETER

## ARGENT A PRETER

**SUR HYPOTHEQUE** et autres garanties à la ville ou à la campagne, aux particuliers, fabriques et municipalités, aux taux de 5% et 7% suivant les garanties offertes. Ed.-Boisseau Pichet, notaire, 89 St-Pierre, Québec. 10jan-7fs-6p

## THE ROYAL TRUST COMPANY

Nous sollicitons des demandes de prêts sur hypothèques, sur propriétés situées en ville, service expéditif et taux avantageux. S'adresser 58 St-Paul, tél: 2-7831. 1-6-8-13-15-20-22-27-29mrs-6b

**6% ARGENT A PRETER** sur 1ère hypothèque en ville, par montants de $2,500, $5,000, $10,000, $15,000. S'adresser à M. Paul Grenier, N. P., 47 Notre-Dame-des-Anges, St-Roch, tél: 9479, rés. 3-0072. 2mrs-26fs-6p

**CREDIT FONCIER FRANCO-CANADIEN,** établi 1880. Action $51,700,000 Prêts sur première hypothèque. Taux avantageux. Réalisation rapide. Pas de commission à payer. Liberté de choix du notaire et de l'agent d'assurance. S'adresser 96 rue St-Pierre, Québec, téléphone 2-1139. 27fév-26fs-6p

## ARGENT A PRETER

**SUR HYPOTHEQUE, BONNES** conditions, remboursement facile par versements mensuels, pas de commission. S'adresser à "Le Prêt Hypothécaire", 187 rue St-Joseph, Québec. 22fév-26fs-6p

**6% ARGENT A PRETER** $25,000 en un ou plusieurs montants sur 1ère hypothèque, en ville à 6%. De la Bruère Fortier, notaire, Imperial Bank Québec Power, 229 St-Joseph, tél: 5169. 1mrs-6fs-6p

**ARGENT A PRETER** à 5½, 6% et 7% sur première hypothèque, en ville et à la campagne, district de Québec. S'adresser notaire L.-E. Fortier, 57 rue de l'Eglise, tél: 9450, résidence 2-3036 soir et 2. 4fév-26fs-6p

**6% ARGENT A PRETER** sur 1ère hypothèque en ville, par montants de $2,500, $5,000, $10,000, $15,000. S'adresser à M. Paul Grenier, N. P., 47 Notre-Dame-des-Anges, St-Roch, tél: 9479, rés. 3-0072. 1fév-26fs-6p

**6% ARGENT A** prêter sur 1ère hypothèques. Taux selon les garanties. S'adresser à R.-E. Mackay, notaire No 71 rue St-Pierre, tél: 2-7576. 28fév-26fs-6p

**ARGENT A PRETER** sur hypothèque à 6% par différents montants. S'adresser à J.-A. Pouliot, N.P., 20 Massue ave. des obiats, tél: 3-0375. 9fév-26fs-6p

### ARGENT DEMANDE

**ON DEMANDE** à emprunter $800.00. Paiera 10% intérêt. En garantie police d'assurance. Ecrire à Casier 352 "Le Soleil". 3mrs-6fs-7b

### ARTICLES DE MENAGE

**OCCASION.**—A vendre set de chambre en érable piqué, coffret fourrure, paletots, habits, manteaux courts en fourrures, robes, manteaux, chapeaux, grippe, tapis d'escalier. S'adresser 98 Lockwell. 1mrs-6fs-8b

**MENAGE PRESQUE NEUF** à vendre. Bonne occasion pour nouveaux mariés. Set de Chesterfield, salle à dîner, set de chambre à coucher, tapis, poêle. S'adresser 104 Frontenac, 2e étage, tél: 3-0474. 6mrs-6fs-8b

**MEUBLES A VENDRE.**—Set salle dîner, porte-chapeaux, 2 morceaux, pupitre, tables, lits complets, sofa, prélarts, pharmacie, miroir, cadres. Tout vendre d'ici 15 jours. 5733¾ St-Jean, tél: 4415. 6mrs-6fs-8b

**AMEUBLEMENT DE** maison à vendre tout neuf. Cause de départ. S'adresser entre 9 h. et 11 h. le matin et 1 h. à 5 h. p.m. à 5 rue Roberval, St-François-d'Assise, près de l'hôpital. 5mrs-6fs-8b

**MEUBLES ANTIQUES,** deux buffets en noyer noir et plusieurs autres article de ménage en bon ordre, à vendre à de très bonnes conditions. S'adresser à 153 rue Fleurie, Québec. 3mrs-6fs-8b

**MEUBLES ANTIQUES,** deux buffets en noyer noir, set de chambre, carrosse, carriole et sleigh d'enfant, joli autel et plusieurs autres articles de ménage en bon ordre, à vendre à de très bonnes conditions. S'adresser 183 Fleurie, Québec. 3mrs-6fs-8b

**MENAGE NEUF A VENDRE** pour cause de départ. S'adresser 123, 10e Rue, Limoilou, tél: 2-4656J. 6mrs-6fs-8b

**COUCHETTE DE FER** en émail, lit de camp, un rug, une peau de carriole et petite carriole de bébé. S'adresser 23, 10e Rue, tél: 2-4437J. 2mrs-6fs-8b

**MEUBLES A VENDRE.** S'adresser 94 Ste-Marguerite. 3mrs-6fs-8b

**A VENDRE SET** de chambre à coucher en noyer noir, set boudoir bibliothèque secrétaire, table, chaises, rideaux, portières, vaisselle argenterie et divers articles. 447 St-Jean. 3mrs-6fs-8p

**A VENDRE BON** marché, piano cottage, table, set de salon, tapis, couchette, cuivre, sommier, matelas, lit pupitre, pardessus d'hiver et printemps, poêle de cuisine. S'adresser 394 St-François, Jacques-Cartier. 3mrs-6fs-8b

**MEUBLES A VENDRE** pour cause de mortalité. S'adresser à 91 avenue des Erables et par téléphone 6971. 5mrs-6fs-8b

**VENTE PRIVEE.**—Meubles, poêle, tapis, serie, métier à rideaux, rugs de salon, cadres de valeur, prélarts. S'adresser 242 d'Aiguillon. 1mrs-6fs-8b

## AUTOMOBILES A VENDRE

**AUTOMOBILES A VENDRE.**—Truck Reo, truck Ford, 3 Fords tudor, Pierce Arrow coach, modèle 38, Maxwell coach, 4 beaux touring, Dodge coach. Ces chars sont en bon ordre. Auto Paris Sales & Exchange Reg'd, 18, 4e Rue, Québec, tél: 2-2241. 14fév-26fs-10p

**A VENDRE QUELQUES** Tudor Ford usagés, modèle 1927, $450.00 J.-A.-T. Lambert, 85 Notre-Dame-des-Anges, tél: 5102. 16fév-26fs-10p

**TRUCKS FORD USAGES** légers 1½ tonne, quatre trucks Ford, 1 truck Overland de livraison en parfait ordre, frais overhaulé à vendre à bon marché. S'adresser Security Lightning Rod Co., 100 3e Avenue. 3mrs-12fs-10p

**PIECES DE REPARATIONS.**—Exiges les véritables pièces pour votre Ford En vente chez J.-A.-T Lambert, 85 Notre-Dame-des-Anges, tél: 8102. Aussi pièces usagées pour Ford et Chevrolet. 7fév-26fs-10p

**CAMION CHEVROLET** Baby Grand, 1 tonne, usagé, à vendre. S'adresser Mag. Cauchon Enr., entrepreneur général, 307½ Richmond. 3mrs-6fs-10p

**CHARS USAGES.**—Nous avons un bon nombre de chars de toutes marques fermés ou ouverts, prix excessivement bas. Garage Limoilou Enr., 175, 3e Avenue, tél: 2-6692. 27fév-26fs-10b

**GARAGE ANDREWS** 136 boulevard Langelier, grand assortiment de pièces de rechange pour Ford, Chevrolet et différentes marques de chars. Chevrolet fermé, Ford roadster et pièces usagées. Ouvert tous les jours 6 a.m. à 12 p.m. tél: 3-3738. 8fév-26fs-10p

**RADIATEURS D'AUTOMOBILES** de toutes sortes, réparés ou refaits à neuf. Aussi radiateur de Ford à vendre. Soudure autogène de tous métaux. Alarie & Tessier, 3660½ St-Vallier, tél: 9456. 17fév-26fs-10p

**ESSEX COUCH 1927,** six cylindres, cinq passagers. Pratiquement neuf. Conditions comptant. S'adresser à St-Georges Lépinay, 67 chemin Ste-Foy, tél: 4969. 5mrs-6fs-10b

**STUDEBAKER COUPE** Victoria 1927, six cylindres. N'ayant servi que quelques mois. Prix coûtant $2,000. Conditions tout à fait avantageuses. Marché exceptionnel $1,200 comptant. S'adresser à St-Georges Lépinay, 67 chemin Ste-Foy, tél: 4969. 5mrs-6fs-10b

## AUTOMOBILES A VENDRE

**AUTOMOBILES A VENDRE.**—Réduction de 30% sur nos prix ci-bas mentionnés durant la semaine de l'exposition d'automobiles à Québec. Choisissez votre char maintenant. Déposez un acompte balance sur livraison au 1er mai 2 Buick Sédans 1926, $1,700 chacun. Oldsmobile touring $600. Star touring $350. Hupmobile 8 sedan 7 passagers $2,300.00. Roadster Stephens $600. Overland touring $250. Coupé Ford $275. Willys Knight sedan $1,100. Marmon touring $1,500.00. Studebaker sedan. $1,100.00. Studebaker touring 7 passagers $450.00. Hudson touring 7 passagers, $300.00. Studebaker Roadster $1,650.00. Chevrolets touring $250.00. Packard limousine, $1,750.00. Nash coupé, 4 passagers 1927, comme neuf, $2,000.00 Hudson sedan, 4 portes, 1927, $1,500.00. Nash $1,400.00. Cadillac $2,200.00. S'adresser à Universal Auto & Tires, Ltd: 33 de la Couronne, tél: 8718. 29fév-6fs-10p

**DODGE ET CHEVROLET** touring de 1927 très peu usagé, parfaite condition, équipement au complet, à vendre pour cause de maladie. S'adresser 190 rue Fleurie. 29fév 6fs 10b

**ESSEX COACH 1926,** six cylindres, en condition de marche, bons pneus, peu de millage, assurance comprise jusqu'à échéance. Tél: bureau 3-3485. 29fév-6fs-10b

**AUTOMOBILE FORD,** overhauié au complet, pour la somme de $25.00 durant les mois janvier, février. Pour renseignements adressez-vous à J.-A.-T. Lambert ou au contremaître du garage. Tél: 8102. 18fév-26fs-10p

### A vendre ou à échanger

## CHATEAU-D'EAU

**A VENDRE OU A** échanger, propriété de 665,000 pieds en superficie, avec avenue privée carrossable, en partie boisée et défrichée, avec droits riverains sur la rivière St-Charles, partie canotable. Vendra à conditions faciles ou considérera tout échange de propriété de ce genre. S'adresser à Royal Mattress Company, 167 avenue Renaud. 3mrs 6fs 12p

### BUREAU A LOUER

**BUREAUX A LOUER** édifice Lachance, spacieux bien éclairés, ascenseurs, voûte, service de conciergerie, au centre du quartier commercial de Québec. S'adresser G.-I. Lachance, 263 St-Paul, tél: 2-6403. 23fév-26fs-14p

**BUREAUX A LOUER.**—Bureaux chauffés, pouvant servir pour dentistes, notaires, etc. Situé 102½, 3e Avenue. S'adresser à Security Lightning Rod Co., 100, 3e Avenue. 3mrs-12fs-14p

**BUREAU POUR MEDECIN** et dentiste ou autres genre d'affaires, autres chambres avec installation pour cuisine, régie. Mme Pelletier, 53 Grande-Allée, en face du Parlement. Tél: 2-5764. de 6 à 8 p.m. 16fév-26fs-14b

### CHAMBRE ET PENSION

**CHAMBRES.**—Belles grandes chambres à louer en avant avec pension si désiré. S'adresser 356 rue St-François, en face de l'église Jacques-Cartier. Usage du téléphone. 29fév-6fs-16b

**PENSION POUR BEBE** dans famille privée. Prix spécial. S'adresser 77 Latourelle, 2e étage, tél: 8949. 3mrs-6fs-16b

**CHAMBRE ET PENSION,** deux châssis sur la rue, garde-robe, téléphone, bain, près église Jacques-Cartier, prix modéré. S'adresser 87 Caron, tél: 3-4018. 1mrs-6fs-16b

**PENSION FRANCO-AMERICAINE,** 6 Couillard. Agréable chez-soi avec ou sans pension pour gens distingués. Tél: 2-4841W 2mrs-6fs-16b

**CHAMBRE ET PENSION** avec usage du téléphone et chambre de bain, dans famille privée, tout près de la rue de la Couronne. Tél: 3-0732, 36 Charest. 6mrs-6fs-16b

**2 BELLES CHAMBRES** à louer dans famille privée, sans enfant, une simple et une double. Bien ensoleillée et très propres. Conviendraient pour 2 frères ou 2 amis avec ou sans pension. Usage bain, téléphone. S'adresser 333 St-Vallier, tél: 2-1170W. 1mrs-6fs-16b

**VOUS TROUVEREZ** une belle grand chambre, bien meublée avec pension, dans famille privée. S'adresser 56 de la Couronne. 1mrs-6fs-16b

**50 ST-ANSELME** coin St-Joseph, Belles grandes chambres, eux fenêtres sur la rue, chauffées eau chaude, garde-robes, bain, téléphone, pension si désiré. Tél: 3-3477. 29fév-6fs-16p

### CHAMBRES A LOUER

**BON CHEZ-SOI.**—Chambres modernes à louer, eau chaude et froide avec bain, garde-robe, usage du téléphone. Pour renseignements s'adresser 40 Charest, tél: 9894 ou 3-0633. 29fév-6fs-17p

**GRANDE CHAMBRE** double et simple, conviendrait pour couples ou deux messieurs, améliorations modernes, bain et téléphone, place centrale avec ou sans pension. S'adresser 55 d'Aiguillon. 2mrs-6fs-17p

**CHAMBRES A LOUER.**—Magnifiques chambres très éclairées et bien chauffées, ameublements modernes. Usage du bain et du téléphone à louer à prix modéré. S'adresser Palace Room, 14 des Grisons. -17b

**IDEAL CHEZ-SOI.**—Chambres modernes à louer, eau chaude et froide, garderobe, dans chaque chambre, usage du téléphone. S'adresser Mme A. Vérault ou J. Hamel, tél: 2-4488. 2mrs-6fs-17b

**$2.50 GRAND APPARTEMENT,** $5.00 deux appartements bien meublés avec cuisinette, gaz, électricité, système de chauffage, véranda, entrée seule, privée, située Limoilou et près boulevard Langelier. Renseignements 216, 4e Rue, tél: 2-0638. 1mrs-6fs-17b

**TRES BELLES** chambres à louer avec divanettes, poêle à gaz, chauffée eau chaude. S'adresser 158 Ste-Hélène. 29fév-6fs-17p

**CHAMBRES.**—Vous trouverez grandes et petites chambres à louer à prix modérés, avec eau chaude et froide et améliorations modernes à 18 Fernand, tél: 3-3281. 1mrs-6fs-17p

**GRANDE CHAMBRE** ainsi que boudoir avec chesterfield, lit, bain et téléphone, appartement 6, 57 de l'Eglise, coin St-Joseph en face de l'église St-Roch, tél: 9518. 29fév-6fs-17b

**BELLE GRANDE CHAMBRE** à louer située sur la rue, 2 grands châssis, chauffée, éclairée, usage du bain, téléphone, améliorations modernes, prix modéré. S'adresser 493½ St-Vallier. 29fév-6fs-17b

**JEUNE HOMME** distingué trouverait chambre et pension à 128 d'Aiguillon. 3mr of 17p

**24 GARNEAU,** belle grande chambre nouvellement meublée, ménage fait à neuf, possession immédiate, eau chaude et téléphone, prix modéré. 3mrs cfs 17p

**CHAMBRE A LOUER,** usage bain, téléphone, eau chaude, bien chaude et propre. S'adresser 18 St-Patrice. 29fév-6fs-17b

**BELLE GRANDE** chambre sur le devant avec bain, eau courant, chaude et froide à l'année, aux deux petites chambres simples. S'adresser 086 Cape House Appartments, 20 Mont-Carmel. 3mrs-6fs-17p

**UNE CHAMBRE** bien propre, bien éclairée, fenêtre sur la rue St-Jean, service du téléphone et bain, pour monsieur seulement. S'adresser 18 d'Youville, app. 2. 3mrs-6fs-17b

**RUE ST-JEAN, No 63,** près de la côte du Palais, chambres meublées, dont l'une avec bain et lavabo, pouvant être occupées par une même personne. Tél: 2-1365. 3mrs-6fs-17p

**CHAMBRES A LOUER** doubles et simples, avec poêle à gaz dans le centre de St-Roch. 44 St-Joseph. 5mrs-6fs-17b

**HOTEL LORRAINE,** rue des Jardins, carré Hôtel-de-Ville, tél: 2-6447. Prix spéciaux, pour chambres pour saison l'hiver, $15.00, $20.00, $25.00 par mois. Non comparable à la vie de maison privée. Salle à diner attachée à l'hôtel. Vins et porter aux repas. 24fév-26fs-17p

**FLAT ET CHAMBRE** meublés à louer. S'adresser à Mme Boisvert, 17½ Couillard. 27fév-6fs-17b

**A LOUER.**—Jolies chambres chaudes, propres et bien éclairées. Améliorations modernes. Maison tranquille. Usage du téléphone. S'adresser à 7 Ste-Famille. 1er fév.-26fs-17B

**BELLE GRANDE CHAMBRE** à louer avec toutes les améliorations modernes, eau courante et gaz, dans la chambre. Convenable pour professionnel etc. S'adresser 70 Ste-Ursule, coin St-Louis. 2mrs-6fs-17p

**BELLE CHAMBRE** pouvant faire un bon chez-soi, pour $2.00 par semaine, usage du téléphone, grande chambre à $13.00. Aussi chaufferette cuisinière à vendre. S'adresser 79½ St-Olivier, tél: 2-8308W. 2mrs-6fs-17b

**CHAMBRES.**—Suite d'appartements à louer, avec bain, poêle à gaz, très bien meublée, 27 Ste-Angèle. 2mrs-6fs-17b

## CHAMBRES A LOUER

**SUITE DE 2-3** appartements à louer, meublé avec gaz. 5 minutes du moulin à papier. Aussi couchettes et matelas à vendre. S'adresser 56, 3e Avenue, tél: 2-6876. 5mrs-6fs-17b

**CHAMBRES A LOUER** au No 159 rue St-Ollivier. Bonnes chambres meublées. Conditions faciles. S'adresser 159 St-Olivier. 5mrs-6fs-17b

**CHAMBRE A LOUER** dans maison privée, usage du bain et du téléphone. Améliorations modernes. S'adresser 180 rue du Roi, tél: 8855. 6mrs-6fs-17b

**CHAMBRE A LOUER** située près Parlement. S'adresser 6 St-Amable, tél: 2-7162. 2mrs-6fs-17b

**GRANDE CHAMBRE** meublée à louer améliorations modernes, poêle à gaz, convient parfait pour 2 messieurs ou couple. Pension si désiré. S'adresser 189 St-Jean. 2mrs-6fs-17p

**AU No 250 DU ROI** en face du Mercier, chambre 10x14, service du téléphone, gaz, etc., toutes sortes de logements à louer. S'adresser à 207, 3e Avenue, tél: 2-4539. 2mrs-6fs-17b

### CHAMBRES DEMANDEES

**ON DEMANDE** une bonne grande chambre, simplement meublée pour personne seule, permanente entre Cartier et Moncton avenues. Ecrire immédiatement Case 347 "Le Soleil". 1mrs-6fs-18b

### CHANCES D'AFFAIRES

## Associé demandé

On demande un jeune homme honnête, ambitieux, actif, désireux de se faire un avenir et possédant un capital de $2,000 à $30,000 pour une entreprise existant depuis 12 ans et très payante. Ecrire Casier No 360, "Le Soleil". 6mrs-6fs-18ab

### Chevaux, voitures, harnais

**CHEVAL A VENDRE.** S'adresser M. Arthur Bouchard, 47, 5e Avenue, Limoilou, tél: 2-0417J. 3mrs-6fs-19b

**A VENDRE UN** char bons jeunes chevaux pesanteurs 1200 à 1400 lbs, plusieurs belles juments percheronnes pour cultivateurs. Tous bien domptés, prix défiant toute compétition. S'adresser F.-M. Bernier, 1055 St-Vallier. 5mrs-6fs-19p

**JUMENT 1,000 LBS** 6 ans $75.00, 1,200 lbs 7 ans $150.00, aussi boghei rubber tire avec top comme neuf $60.00. Boulangerie à vendre, cause de départ. Le soir de préférence. M. Letarte, 235 Boisseau. -19b

**3 GRANDS BERLOTS** de livraison, 2 carrioles rouges, 1 beriot-carriole, 1 berline à neige, un cutter, speeder, 1 sleigh de chantier. François-C. Savard, 242 la Reine. 3mrs-6fs-19p

**J'AI RECU** un char de chevaux, très belles juments pour cultivateur et plusieurs chevaux de voitures. Aussi 9 chevaux trotteurs. Une visite est sollicitée. S'adresser L.-V. Houde, 43 Bonaventure. 29fév-6fs-19p

**3 BEAUX PONEYS** à vendre très bon marché. S'adresser M. Bourbeau, 64 Ste-Agnès, Québec. 2 2sfév-26fs-19p

### COMMERCE

**CHARBON DUR A VENDRE.** Egg, Stove et Chestnut, 80c la poche, ainsi que le Coke Besco à 40c la poche. A la tonne, le plus bas prix du marché. Téléphones 2-3445W à Albert Portelance. 11fév-26fs-22p

## AUX AUTOMOBILISTES

Vous avez peut-être songé à vous débarasser de votre char usagé soit à le vendre ou à l'échanger. Amenez à votre porte des acheteurs en plaçant une petite annonce dans les colonnes classifiées du Soleil.

Résultats rapides et merveilleux.

### COMMERCE

**BOIS DE CHAUFFAGE** sec, scié et fendu. Prix pour 1 corde de bois de poêle, mélangé merisier, érable et épinette, garanti 75% de bois franc $3.60. Beau merisier très peu de planc, 1 pieds de long $4.65. Téléphone 2-1064 s. 11 côte des Bells, Québec. Edouard Ruel Limitée. 7fév-26fs-22b

**TRES BELLES** chambres à louer avec divanettes, poêle à gaz, chauffée eau chaude. S'adresser 158 Ste-Hélène. 29fév-6fs-17p

**CHAMBRES.**—Vous trouverez grandes et petites chambres à louer à prix modérés, avec eau chaude et froide et améliorations modernes à 18 Fernand, tél: 3-3281. 1mrs-6fs-17p

**GRANDE CHAMBRE** ainsi que boudoir avec chesterfield, lit, bain et téléphone, appartement 6, 57 de l'Eglise, coin St-Joseph en face de l'église St-Roch, tél: 9518. 29fév-6fs-17b

**BELLE GRANDE CHAMBRE** à louer située sur la rue, 2 grands châssis, chauffée, éclairée, usage du bain, téléphone, améliorations modernes, prix modéré. S'adresser 493½ St-Vallier. 29fév-6fs-17b

**JEUNE HOMME** distingué trouverait chambre et pension à 128 d'Aiguillon. 3mr of 17p

**24 GARNEAU,** belle grande chambre nouvellement meublée, ménage fait à neuf, possession immédiate, eau chaude et téléphone, prix modéré. 3mrs cfs 17p

**CHAMBRE A LOUER,** usage bain, téléphone, eau chaude, bien chaude et propre. S'adresser 18 St-Patrice. 29fév-6fs-17b

**BELLE GRANDE** chambre sur le devant avec bain, eau courant, chaude et froide à l'année, aux deux petites chambres simples. S'adresser 086 Cape House Appartments, 20 Mont-Carmel. 3mrs-6fs-17p

**UNE CHAMBRE** bien propre, bien éclairée, fenêtre sur la rue St-Jean, service du téléphone et bain, pour monsieur seulement. S'adresser 18 d'Youville, app. 2. 3mrs-6fs-17b

**RUE ST-JEAN, No 63,** près de la côte du Palais, chambres meublées, dont l'une avec bain et lavabo, pouvant être occupées par une même personne. Tél: 2-1365. 3mrs-6fs-17p

**CHAMBRES A LOUER** doubles et simples, avec poêle à gaz dans le centre de St-Roch. 44 St-Joseph. 5mrs-6fs-17b

**HOTEL LORRAINE,** rue des Jardins, carré Hôtel-de-Ville, tél: 2-6447. Prix spéciaux, pour chambres pour saison l'hiver, $15.00, $20.00, $25.00 par mois. Non comparable à la vie de maison privée. Salle à diner attachée à l'hôtel. Vins et porter aux repas. 24fév-26fs-17p

**FLAT ET CHAMBRE** meublés à louer. S'adresser à Mme Boisvert, 17½ Couillard. 27fév-6fs-17b

**A LOUER.**—Jolies chambres chaudes, propres et bien éclairées. Améliorations modernes. Maison tranquille. Usage du téléphone. S'adresser à 7 Ste-Famille. 1er fév.-26fs-17B

**BELLE GRANDE CHAMBRE** à louer avec toutes les améliorations modernes, eau courante et gaz, dans la chambre. Convenable pour professionnel etc. S'adresser 70 Ste-Ursule, coin St-Louis. 2mrs-6fs-17p

**BELLE CHAMBRE** pouvant faire un bon chez-soi, pour $2.00 par semaine, usage du téléphone, grande chambre à $13.00. Aussi chaufferette cuisinière à vendre. S'adresser 79½ St-Olivier, tél: 2-8308W. 2mrs-6fs-17b

**CHAMBRES.**—Suite d'appartements à louer, avec bain, poêle à gaz, très bien meublée, 27 Ste-Angèle. 2mrs-6fs-17b

### COMMERCE A VENDRE

**BOIS DE CHAUFFAGE** sec, scié et fendu. Prix pour 1 corde de bois de poêle, mélangé merisier, érable et épinette, garanti 75% de bois franc $3.60. Beau merisier très peu de planc, 1 pieds de long $4.65. Téléphone 2-1064 s. 11 côte des Bells, Québec. Edouard Ruel Limitée. 7fév-26fs-22b

## Bois de chauffage

**J.-E. PAQUET, 56 DOLLARD,** 1089 St-Vallier, tél: 3-0727. Erable, merisier mêlé bien sec, scié, fendu $4.50 la corde, ½ corde $2.75. Merisier, érable seulement 2½ $10.50. Croûte bois mou, slab toutes sortes bon marché. Charbon Stove. Chestnut, la tonne, la poche 85c. Charbon mou 30c. Besco 50c, Steam Coal 65c. 26fév-26fs-22p

**CHARBON STOVE,** Egg, Chestnut, justement reçu. Garanti, balance publique. Commandez tout de suite. Prix raisonnable. Champlain Coal Co. Reg'd, 33 Sous-le-Fort, tél: 2-4810. 1mrs-26fs-22p

**CHARBON BOIS CASTOR.**—Demandez à votre épicier le bon charbon de bois franc marque "BEAVER" le meilleur sur le marché. Sauvez les os ces pons, ils ont la valeur de le chacup que vous pouvez échanger à notre magasin de primes où nous avons un bel assortiment d'articles nécessaires à la maison. Charcoal Supply Company of Quebec, 94 St-Roch. 20fév-6fs-22p

**POUR DEMENAGEMENT AU LOIN** avec truck. Aussi charbon de toute sorte à vendre à la poche ou à la tonne. S'adresser L.-E. Caron, 90 Latourelle. tél: 5563. 24fév-26fs-22p

**CHARBON A VENDRE.**—La tonne à poche, Stove, Chestnut, 85c. Coke, Besco 45c, Steam Coal 65c. Charbon bois franc 30c. Grains, foin extra. Livraison à domicile. Alp

## LOGEMENT A LOUER

### LOGEMENT

**LOGEMENTS A LOUER,** 102 Bagot 6 chambres; 99 Durocher, 4 chambres, améliorations modernes. S'adresser 51 Crémazie, tél: 6719. 9jan-j.n.o.-48b

**2 LOGEMENTS** à louer 2e et 3e étages 6 grands appartements, chambre de bain, tout près de l'église, 446, 4e Avenue, Limoilou. 25févr-6fs-48p

**LOGEMENT A LOUER** rue St-Jean, No 78. Logement de 6 appartements à louer, 2e plancher, moderne, location sentrale. S'adresser au No 17 rue St-Stanislas. tél: 2-6533W. 3mrs-6fs-48b

**BEAU BAS DE MAISON** à louer coin Victoria et Napoléon, près l'église St-Sauveur, 7 chambres avec chambre de bain, et toutes les améliorations modernes, bien éclairé, **gaz,** aussi cave et garage, à bonnes conditions. S'adresser à Narcisse Blais, 20 avenue Turnbull, tél: 4730 entre midi à 2 heures et 6 heures à 7 heures. 3mrs-12fs-48b

**MAISON A LOUER,** 2 rue d'Artigny, détachée, huit chambres et chambre de bain, plancher en bois dur, fournaise et garage. Pour détails téléphoner 5281. 1mrs-6fs-48b

**LOGEMENT A LOUER** 8 appartements, très moderne, chambre de bain. Possession 1er mai. S'adresser Damase Blais, 174 Ste-Thérèse, coin Lafayette, St-Malo. 29févr-6fs-48p

### LOGEMENTS A LOUER

**LOGEMENTS A LOUER** et cottage au Lac-Beauport.

**UN MAGNIFIQUE LOGEMENT** de sept chambres et chambre de bain, premier plancher, chauffé, planchers en bois dur et possédant toutes les améliorations modernes, situé au No 29 rue Crémazie, partie du boulevard.

**UN AUTRE DE SIX** chambres et chambre de bain situé au troisième étage, possédant aussi toutes les dernières améliorations, chauffé à l'eau chaude, planchers de bois dur. Ce logement sera tout tapissé et peinturé à neuf pour un bon locataire, situé au No 31 rue Crémazie partie du boulevard.

**UN TRES BON LOGEMENT** de cinq chambres et chambre de bain pas chauffé, mais possédant une petite fournaise à l'intérieur très facile à chauffer et nécessitant que deux tonnes de charbon pour l'hiver, planchers neufs en bois dur et en très bonne condition situé au No 388 rue Richelieu.

**UN LOGEMENT DE CINQ** chambres et chambre de bain, tout fini à neuf, chauffé, meublé et possédant toutes les dernières améliorations.

**TRES MAGNIFIQUES COTTAGES** au Lac-Beauport, du cinq, six, sept et huit chambres, meublés, la glace fournie, le bois de chauffage pour l'été, garage etc.

**S'ADRESSER A** J.-E. Valin, gérant Lavigueur & Hutchison, 81 rue St-Jean, tél: 2-6081 29févr-6fs-48p

**AVE. BOUGAINVILLE** logement à louer, 6 pièces plus chambre de bain, plancher bois dur, chauffé. S'adresser 12 avenue Bougainville, tél: 6552. 6mrs-6fs-48b

**29 RUE GAMELIN.**—Joli logement six chambres et toilette, planchers bois dur, fournaise eau chaude. Prix $18.00. Possession immédiate si désiré. Tél: 2-3857. 6mrs-6fs-48b

**LOGEMENT PLAIN-PIED** 2e étage 19 Scott, 6 appartements avec bow window, chambre bain, très chaud, cave, gaz, clair de neige, vidanges. S'adresser A.-L. Couture, 151 St-Patrice, tél: 2-4317. 6mrs-6fs-48b

**LOGEMENT MEUBLE.**—Petit logement pour un couple et au-re logement de 7 pièces, meublé, dans les appartements St-Jean-Baptiste. S'adresser Mme G.-A. Carette, 469 St-Jean, appartement 6. 29févr-6fs-48p

**A LOUER UN** logement de 8 chambres plus chambre de bain, $31.00 au No 131, 2e Avenue, un rez-de-chaussée 3 chambres $13.00. 153 Franklin, S'adresser H. Blouin, 284 Arago, tél: 2-1282 1mrs-6fs-48b

**LOGEMENTS A LOUER** situé Parc Maufils, près de l'hôpital de l'Enfant-Jésus de 6 et 4 chambres, plus chambre de bain, maison neuve. S'adresser 186 Vitrée, tél: 2-2392W. 1mrs-6fs-48b

**RUE LAFAYETTE** un magnifique logement de 6 chambres plus chambre de bain, maison neuve, bien éclairé et moderne, S'adresser 183 Ste-Thérèse, tél: 2-4125 ou 6368. 22févr-26fs-4?b

**LOGEMENTS A LOUER** 3-6 chambres à 9½-9¾, 23 Arago. Pour informations s'adresser P.-E. Lachat, c. 83 Berthelot, tél: 2-1217. 20févr-26fs-48p

**LOGEMENT A LOUER** $25.00 par mois, 6 appartements plus chambre de bain, situé No 12 Candiac, près du chemin Ste-Foy et de l'église Notre-Dame du Chemin. S'adresser 10 Candiac, tél: 7888. 25févr- fs-48

**MAISON SEULE A LOUER,** 2 logements modernes, 6-7 pièces sur l'avenue des Bernières, "face aux Champs de Bataille". Garage chauffé. Pour informations tél: 2-3839 ou écrire à J. D. Gosselin, St-Louis ou Casier postale 27, Haute-Ville, Québec. 28févr-26fs-48b

**LOGEMENTS A LOUER** situés 1A et 1C St-Cyrille, chambres plus chambre de bain dépense, passage, plancher bois dur, chauffé. Conditions à 70 Lockwell, tél: 4849. 3mrs-6fs-48p

**2 LOGEMENTS** à louer 2e et 3e étages, 6 grands appartements, chambre de bain, tout près de l'égl se, 446, 4e Avenue, Limoilou. 3mrs-6fs-48p

**LOGEMENT A LOUER** 524 St-Jean, 8 chambres, chambre bain, 2e, 3e étage, très facile à chauffer, avec 1 poêle, prix $46.00. S'adresser E.-J. Martineau, 526 St-Jean, tél: 7829. 29févr-6fs-48p

**4 GRANDS** logements de 7 chambres et un de 4 chambres. Aussi une grande boutique à 2 étages à St-Hélène. S'adresser 137 de la Couronne. 3mrs-6fs-48p

**LOGEMENT** à louer, 2e étage, 5 chambres plus chambre de bain, fini à neuf, situé à 106 Parc Maufils. S'adresser sur les lieux ou téléphoner 2-7782. 17févr-26fs-48b

**55 GRANDE-ALLE E.**—Logement de 4, 5, 6, 7 chambres, chambres de bain, chauffage à l'huile, meublés ou non, améliorations modernes, service du concierge. S'adresser 55 Grande-Allée, tél: 2-1559. 5mrs-6fs-48p

**LOGEMENT A LOUER** 349 la Reine 2e étage, 5 chambres, réparé à neuf. Bon marché. S'adresser Mme O.-E. Boucher, 37 St-Eustache, tél: 2-7780. 3mrs-6fs-48p

**LAURIER APPARTEMENTS** 5 chambres et une chambre de bair, système moderne avec service de concierge, 306 avenue Laurier et aussi maison à louer à 318, tél: 2 2037W. 3mrs-6fs-48p

**A SOUS-LOUER** logement de 8 appartements meublé, pour les mois d'été et belle chambre à louer confortable. S'adresser 194 Richelieu. 29févr-6fs-48b

**A LOUER** un logement de 5 appartements plus chambre de bain, avec passage, chauffé, un autre logement 5 appartements plus chambre de bain. S'adresser B. Paradis & Frère, 51 Dorchester. 3mrs-6fs-48b

**No 74, 1ère AVENUE** Limoilou, 6 appartements avec bain, $23.00, No 39 St-Patrice, 4 appartements, $16.00, No 85 côte Ste-Geneviève 4 appartement. $17.00. 3mrs-6fs-48b

**A LOUER LOGEMENT** 44 rue Ste-Famille, 12 chambres, chambre de bain, fournaise et eau chaude. Pour informations s'adresser à 50 Ste-Famille. 3mrs-6fs-48b

**LOGEMENT A LOUER** No 300 rue St-François, 6 chambres et chambre de bain, le tout chauffé par nous. S'adresser chez Gauthier Limitée, 292 St-Joseph, Québec. 29févr-6fs-48p

**LOGEMENTS A LOUER** 3 et 4 appartements avec chambre bain. Belle vue, convenable pour ménage sans enfants. Coin 1ère Avenue et boulevard Wilson. D. Bélanger, 424, 1ère Avenue. 1mrs-6fs-48p

**A LOUER** logement de 7 chambres plus chambre de bain, chauffé à l'huile et plancher en bois dur, situé à 637 St-Jean. Pour informations s'adresser J.-A. Lesage, 74 chemin Ste-Foy, tél: 4475. 1mrs-6fs-48p

**A LOUER, PAROISSE** St-Dominique, logements de 7 appartements et chambre de bain en plus, chauffé, planchers bois dur, bien éclairé, foyer ouvert, situé 46 Saunders, près Grande-Allée. S'adresser par tél: 8078 le soir 6678. 1mrs-6fs-48p

**A LOUER UN** logement de 8 appartements No 764 rue St-Vallier, près église St-Sauveur, à vendre grand terrain avec maison, étable et hangars aux Nos 1144-1146 St-Vallier. S'adresser à 502 St-Valier. 29févr-14fs-48p

**LOGEMENT 5 PIECES** plus chambre bain, entrée seule, 2 passages, chauffé ou non, situé 212 Crémazie. S'adresser 194 Crémazie, tél: 2-1775. 2mrs-6fs-48b

**2 PLAIN-PIEDS** à louer, chauffés, 32 Conroy, 3e étage, 9 chambres plus chambre de bain, 34½ Conroy, 5 chambres plus chambre de bain, rez-de-chaussée S'adresser 34 Conroy pour informations 17févr-26fs-48p

**A LOUER** à St-Malo, beau logement ensoleillé, de six appartements, avec chambre de bain. S'adresser au téléphone 1253, Lévis. 5mrs-6fs-48b

## LOGEMENT A LOUER

**144 MAISONNEUVE,** plain-pied chauffé, 7 chambres plus chambre de bain, grande dépense, hangar, balcon. S'adresser Arthur Bernier, 86 Lockwell, tél: 7947 ou 2-6309 8fév-26fs-48b

**LOGEMENT DE 9 CHAMBRES** et 2 chambres de bain, plancher en bois franc partout, grande véranda et garage, situé 318 et 320 avenue Laurier, tél: 2-2037W. 1mrs-6fs-48p

**LOGEMENT A LOUER** de 4 pièces et chambre de bain, tank à l'eau chaude, gaz, propre. S'adresser 206 Notre-Dame-des-Anges. 1mrs-6fs-48b

**A LOUER** très beau logement neuf, 40 Richelieu, 6 chambres plus chambre bain, balcon, chauffé, beaux planchers bois dur. S'adresser sur les lieux, appt. No 1 ou 34 côte d'Abraham, tél: 2-6621W. 2mrs-6fs-48p

**LOGEMENT** de 4 chambres, tout près de l'église St-Joseph, à louer pour cause de départ. S'adresser à Arthur Sirois, 264½ rue Chateauguay. 3mrs-6fs-48b

**RUE D'ARTILLERIE.**—Plain-pied quatre chambres et chambre bain, connexion pour l'au chaude, améliorations modernes, décoré en neuf. Aussi bâtisse pour hangarage. S'adresser 59 d'Artillerie, tél: 2-2362J. 6mrs-6fs-48p

**A LOUER 1 LOGEMENT** chauffé, 7 pièces, situé au No 642 rue St-Vallier. S'adresser G.-I. Lachance, 263 St-Paul, tél: 2-6403. 2mrs-6fs-48p

**A LOUER LOGEMENT** chauffé, 5 chambres, situé au No 11B rue d'Argenson, aussi un logement 5 chambres, chauffé, situé 13 rue d'Argenson. S'adresser G.-I. Lachance, 263 St-Paul, tél: 2-6403. 2mrs-6fs-48p

**LOGEMENTS A LOUER.**—Bons logements 7 chambres plus chambre bain cave et grenier, à louer, Nos 127 Boulevard de l'Entente et 186 rue Garnier. S'adresser à la Procure du Séminaire de Québec, de 9-11 h a.m. et 1-3 h. p.m. 29févr-6fs-48p

**LOGEMENT A LOUER,** 7 pièces plus chambre de bain, fournaise eau chaude, cave. S'adresser sur les lieux 81 avenue Bourlamaque ou tél: 5911. 29févr-6fs-48b

**LOGEMENT** 7 appartements plus chambre bain, améliorations modernes, planchers durs, chauffés, clair vidanges et neige. Rue des Franciscains, 3e étage. S'adresser 266, la Reine, 61 des Franciscains ou 47 Charest, tels: 3-3152, 3-0590, 6052. 2mrs-6fs-48p

**RUE FRASER 292.**—Beau logement à louer, 7 chambres plus chambre de bain, chauffé, plancher bois dur, manteau de cheminée, 1er plancher, maison neuve, garage si désiré. S'adresser L. Talbert, 20 Crémazie, tél: 5224. 2mrs-6fs-48p

## ST-CYRILLE

**PRES AVE. HOLLAND,** logements chauffés et non chauffés 7 et 8 chambres, améliorations modernes, maisons neuves, livraison immédiate ou au 1er mai. Situés rue St-Cyrille, près avenue Holland. Tél: 3-3891, 2-2400. 23févr-25fs-48p

**LOGEMENTS A LOUER** 3-4-5 chambres immédiatement ou pour le 1er mai à 315 et 319 rue Massue. Paul Samson, notaire, édifice Mercer, tél: 5169. 29févr-6fs-48p

**LOGEMENT A LOUER,** 6 grands appartements plus chambre de bain et chambre de débarras. S'adresser 28 côte de la Montagne. 14févr-26fs-48b

**LOGEMENT A LOUER** à Limoilou sur la 4e Rue, près de l'église et des grands moulins à papier de 3-4-5 et 6 appartements. S'adresser 159, 4e Rue, Limoilou ou tél: 2-3715 s. 3. 9févr-26fs-48b

**A LOUER** 74 St-Cyrille, logements 6 appartements plus chambre bain et garage. S'adresser J. D. Gondron, 259 St-Jean. 28févr-12fs-48b

**LOGEMENT A LOUER** comprenant 4 chambres plus chambre de bain, No 377½ Arago. S'adresser à J.-S. Hergeron, architecte, 145 St-Jean, tél: 2-4256, tél: résidence 5277. 29févr-26fs-48b

**LOGEMENT A LOUER** 116 d'Abraham, 6 chambres et chambre de bain, planchers bois dur, chauffé, clair de vidanges et neige. Place centrale. S'adresser 24 du Palais, tél: 2-2153. 2mrs-6fs-48p

**LOGEMENTS A LOUER** avenue Bougainville 23, 39 libre actuellement, 45. Magnifiques logements chauffés, 6 chambres compris chambre de bain, plancher bois dur et toutes les améliorations modernes. S'adresser 5 avenue Bougainville, tél: 7949, 4840. 11févr-26fs-48p

**LOGEMENT A LOUER** 112 d'Abraham, 5 chambres plus chambre de bain, chauffé, planchers bois dur, clair de vidanges et neige. Belle vue. S'adresser 24 du Palais, tél: 2-2153. 2mrs-6fs-48p

**LOGEMENT A LOUER** No 28 rue Crémazie, un rez-de-chaussée, 6 chambres plus chambre de bain, système chauffage, $25.00 par mois. Pour visiter s'adresser par tél: 5550. 2mrs-6fs-48b

**LOGEMENTS CHAUFFES** à "Beaumanoir" 208 avenue des Erables, "Elizabeth" 50 rue Fraser "Collnette" 8 rue Collin. S'adresser aux concierges sur les lieux ou à A.-A. Bériau, tél: 7496 ou 2-1475. 29févr-12fs-48b

**A LOUER MAISON** à appartements, "Idéal", logement avec les améliorations modernes, 5 et 6 chambres chauffées. S'adresser C.-E. Boivin, 423 rue St-Jean, tél: 2-1752. 29févr-6fs-48p

**LOGEMENTS** chauffés et non chauffés 7 et 8 chambres, améliorations modernes, maisons neuves, livraison immédiate ou au 1er mai. Situés rue St-Cyrille, près avenue Holland. Tél: 3-3891, 2-2400. 23févr-25fs-48p

## LOGEMENTS DEMANDES

**LOGEMENT DEMANDE** 7 pièces, planchers bois franc, doit être très propre dans quartier Montcalm ou St-Jean-Baptiste Donnez renseignements complets par lettre Madame Béland, 43 rue Fraser, Lévis. 2mrs-6fs-49b

## MACHINERIES A VENDRE

**CONSTRUCTION: MATERIAUX,** poutres d'acier, colonnes de fer, tuyaux, usagés et de bonne qualité. A bon marché. Quebec Machinery & Supply Limitée, 19 Canoterie. 14févr-6-27mrs-18avr-9mai-53b

**A VENDRE.**—Engin International 3½ forces complet avec banc de scie et scie de 30" compris la courroie $125.00 pour le tout. Adressez à la Fonderie St-Anselme Ltée, St-Anselme, Sta. 13févr-26fs-53b

## MAGASIN A LOUER

**A LOUER MAGASIN** pour mars et avril seulement, au No 158 rue St-Jean, bon marché. Comptoir à vendre. Tél: 7480, 166 des Franciscains. 1mrs-6fs-54b

**MAGASIN.**—Commerce établi dans confection pour dames, à vendre, cause santé, ou prendra associé ayant petit capital, très beau poste. Conditions faciles. Ecrire Casier 358 "Le Soleil". 6mrs-26fs-54b

**MAGASIN A LOUER** actuellement occupé par Lamy & Lamy, rue St-Jean pour le 1er mai. S'adresser G.-A. Carette, 469A St-Jean. 11févr-26fs-54p

**PARTIE D'UN MAGASIN** à sous-louer à St-Roch, conviendrait pour tailleur, barbier, coiffeuse, bureau, modiste, entrepôt, bijoutier, photographe, prix modéré. S'adresser M. A. Charest, 411 St-Cyrille, tél: 6495. 5mars-6 fs-54b

**MAGASIN ET LOGEMENT.**—Magasin à louer rue St-Jean avec logement de 8 chambres plus chambre bain. Centre des affaires. S'adresser E. Brousseau, 253 St-Jean, tél: 2-5768. 3mrs-6fs 54p

**MAGASIN A LOUER** quartier commercial. Basse-Ville, 51 rue Sous-le-Fort, chauffé, grande vitrine, avec tablettes, comptoir, armoire vitrée. Possession immédiate. Conviendrait pour commerce, salle d'échantillons, bureau ou autres lignes. Prix modéré. S'adresser L.-P. Montreuil, 51½ Sous-le-Fort, Basse-Ville, tél: 2-3708. 16févr-26fs-54p

**MAGASIN A LOUER** 480 St Vallier, centre manufacturier entrepôt et grande cave. Voisin de Marsh, Ritchie, près "Le Soleil". S'adresser 29 rue Couillard, tél 2-1828W. 3mrs 6fs 54p

**MAGASIN A LOUER** beau poste de commerce, aussi salon de photographie, à vendre. Les plus modernes. Belle localité à Québec. S'adresser 24 côte du Palais. 3mrs 6fs 54b

**MAGASIN AVEC LOGEMENT** à louer ensemble ou séparément, 30 boulevard Langelier coin Arago, rues Jacques-Cartier. Aussi soubassement coin Arago et boulevard Langelier, pouvant servir de logement ou boutique. Grandeur 30x35, 8 pieds de hauteur, bien éclairé. S'adresser 149 Bayard, tél: 6054 5mrs-6fs-54p

**MAGASIN ET LOGEMENT** à louer de 4-5-6 chambres et chambre de bain, 82-84 la Canardière et 140, 8e Rue. S'adresser tél: 4362. 5mrs-6fs-54b

**RUE ST-JOSEPH** No 431.—A louer, atelier avec moulin à coudre et moteur. S'adresser à S. Richard, No 31 rue Ste-Ursule. 29févr-6fs-54p

## MAGASINS A VENDRE

**A VENDRE MAGASIN** général et résidence à part, bon roulant, vente cause de maladie. S'adresser à Médéric Lefebvre, St-Basile, comté Portneuf. 29févr-6fs-55b

**EPICERIE A VENDRE,** licenciée, propriété 2 logements, magasin, chevaux, voitures d'été, d'hiver, stock. Centre Limoilou, près des usines. Aussi bonne clientèle. Occasion exceptionnelle. S'adresser 142, de Rue, Québec. 25fév-26fs-55p

## MAISONS A LOUER

**A LOUER MAISON** 2 étages, 9 chambres, chambre bain moderne, chauffage eau chaude, au chaude dans bain, lavabo et évier de cuisine, au coin de deux tramways en face, usine de Sillery, conduc, drainage, très chaude et jolie. S'adresser au notaire Paul Samson, édifice du Merger, téléphone 2-1860. 14févr-h.n.o.-57b

## MAISONS A VENDRE

**A VENDRE ou A LOUER,** grande maison à chambres, belle localité près du Château, tout loué dans le moment, bon bon centre pour touristes. Aussi ameublement à vendre. Abandon des affaires. Immédiatement si désiré. S'adresser au propriétaire, 65 St-Louis, tél: 2-1288M 1mrs-6fs-58b

**MAISON A VENDRE** située 1ère Avenue, près église St-François-d'Assise, 3 logements et 1 magasin, bon marché pour prompt acheteur, à vendre bonnes conditions. S'adresser 321 1ère Avenue, tél: 2-3454. 13févr-26fs-58p

**No 194 RUE BOISSEAU.**—Maison 3 étages, 3 logements, 2 de 4 chambres et un de 3. A vendre au prix de l'évaluation. Entrée de cour. Revenu annuel $516.00 18 Bolduc, 6, Se Rue, tél: 2-6994. 29févr-6fs-58p

**MAISON A VENDRE** 421 St-Cyrille, 2 logements, 6 pièces et chambre bain, bonnes conditions pour acheteur sérieux S'adresser sur les lieux, M. J.-P. Chouinard, tél: 4257. 3mrs-6fs-58b

**MAISON A VENDRE** située 1ère Avenue, près église St-François-d'Assise, 3 logements et 1 magasin, bon marché pour prompt acheteur, à vendre bonnes conditions. S'adresser 321, 1ere Avenue, tél: 2-3454. 24févr-12fs-58b

**PROPRIETE A VENDRE** angle St-Vallier, Marie-Incarnation, brique solide, four, huit chambres, 3,600 pieds terrain, hangar, abri. Convenable pour boulanger, confiseur ou garage. S'adresser 1172 rue St-Vallier, St-Malo. 24févr-26fs-58p

**BEAUPORTVILLE.**—Terre et maison à vendre avec tout roulant. Bonne maison en pierre et toutes améliorations modernes, proximité des chars, école, fournaise à chaux. S'adresser Louis-Jules Grenier, Parc Bellevue, Beauportville. 1mrs-26fs-58b

**AVENUE DES BRAVES** à vendre ou à louer, magnifique cottage, planchers en érable, salles, garage chauffé, etc. Cause de départ. Paul Samson, N. P., édifice "Merger", tél: 5169. 1mrs-6fs-58p

**AVENUE DES ERABLES.**—Belle maison de coin à 3 logements, à vendre, brique solide, bonnes conditions, s'adresser 151 avenue des Erables, entre 5-7 h. p.m. tél: 7381. 1mrs-6fs-58b

**MAISON A VENDRE** au No 23 rue de Villiers, St-Sauveur. Une maison seule, solage en pierre, lambrissée en brique, 8 chambres, fournaise, etc., $500.00 comptant, balance à termes. Edouard Picher, 71 St-Pierre, tél: 2-8705 ou 2-6912W. 1mrs-6fs-58b

**$00.00 COMPTANT BALANCE $31.66** par mois, jolie propriété, située à 88 Victoria, de 2 logements, 5 chambres, entrée cour seule, grand terrain, peut faire garage ou écurie moderne. H.-P. Cimon, édifice Merger, tél: 5160, résidence, Loretteville, tél: 141 6mrs-6fs-58p

**A VENDRE.**—Maison à quatre logements en brique blanche solide, bons revenus, 58-60 rue Ste-Julie. S'adresser sur les lieux entre 6 et 8 h. p'm. 6mrs-6fs-58p

**MAISON A VENDRE.** A vendre ou à louer à Val St-Michel, près Valcartier, résidence d'été, près des chars et de l'église. S'adresser à Jos Paré, 880 rue Dorion, tél: 2-1340. 6-8-10mrs-58b

**A VENDRE, MAISON,** joli cottage, deux étages, 8 chambres, chambre de bain, chauffé eau chaude, en outre du bain, lavabo, évier, luminaire moderne, grand balcon, garage, coin de deux rues, tramway en face, usine de Sillery, conduc, drainage, très chaude et jolie. S'adresser au notaire Paul Samson, édifice du Merger, téléphone 2-1860. 12déc-j.n.o -58b

**MAISON A VENDRE** ou à louer, 10 appartements, 2 chambres de bain, avec toutes améliorations modernes, Rue Durocher Nos 160-162 (coin Kirouac), deux logements, avec magasin shed, etc. Conditions pour ces deu. dernières: Un acompte et balance payable comme un loyer. S'adresser Ferd. Audet, notaire, 147 boulevard Langelier, tél: 3-3378. 24févr-26fs-58b

**JOLIE MAISON** située rue McGill, Québec-Ouest, à vendre très bon marché, payable comme loyer. S'adresser Ernest Fortier, rue McGill ou Patrick Gingras, 81 St-Luc. 5843. 2mrs-6fs-58b

**A VENDRE OU A LOUER.**—Maison semi-détachée, 92 Murray, 6 chambres plus chambre de bain fournaise, toutes améliorations modernes, jardin et garage. S'adresser Georges Morisset, Semiready, 168 St-Jean, téléphone 2-3764 ou 7641. 8fév-26fs-58p

## MAISONSA VENDRE

**PLUSIEURS MAISONS** à vendre de 2 et 3 logements, dans différentes rues di quartier Montcalm, améliorations modernes, bons revenus, conditions faciles S'adresser Arthur Cauchon, 415 St-Cyrille, tél: 4594. 16sept-194fs-58b

## MAISONS DEMANDEES

### ST-ROMUALD

**MAISON DEMANDEE** dans centre. Excellente condition et améliorations modernes. Donner descriptions, prix, à Cartier 351, "Le Soleil". 3mrs-3fs-59b

## ON DEMANDE A ACHETER

**ECORCE DE PRUCHE.**—On demande 200 tonnes pesant d'écorce de pruche, sur le C. N. R. de Richmond à Charny, P. Q. Accepterait écorce de billots de pruche dans cour ou moulin une fois pelée et séchée à fond. Aussi bois d'épinette à pulpe. S'adresser à S.-S. Smith, Danville, P. Q. 27févr-4fs-62b

**ON DEMANDE** à acheter six ou sept chaises antiques. Ecrire à Casier 350, "Le Soleil". 5mrs-6fs-62b

**ON DEMANDE A ACHETER POUR** du comptant, les machineries suivantes: machines à tenons, machines à moulures, stickers et planeurs, scie à ruban, martoiseurs, shapers etc. Mentionner prix et marques. Adressez-vous à la Fonderie St-Anselme Ltée, St-Anselme, comté Dorchester. 13févr-23fs-62

## PERDU

**BRACELET.**—Perdu vendredi soir bracelet entre Bougainville et Auditorium. Si retrouvé remettre 34 St-Joseph, tél: 2-4126. 6mrs-3fs-64b

## PHONOGRAPHE A VENDRE

**A VENDRE** à sacrifice, cause départ, superbe gros gramophone "Pathé" absolument comme neuf, jouant à la perfection, n'importe quel record. S'adresser P.-Emile Coté, 16 Bougainville. 2mrs-6fs-66b

**GRAMOPHONE GROS** cabinet ayant servi un mois en très bonne condition, valeur $75.00, sacrifiera pour $30.00 avec 40 sélections. S'adresser 37 St-Joseph. 5mrs-6fs-66p

**GRAMOPHONES** de haute valeur et différents modèles, ayant été pris en échange sur des neufs, à vendre très bon marché S'adresser Baillargeon & Couture, 290 St-Jean, tél: 2-4509. 1mrs-6fs-66p

## PIANOS A VENDRE

**PIANOS.**— Nous avons trouvé un moyen pratique de faire économiser au public acheteur de pianos un gros montant d'argent. Informez-vous de ces avantages avant de faire votre décision. Baillargeon & Couture, 290 St-Jean, 2-4509. 1mrs-6fs-69p

**PIANO HEINTZMANN,** meilleure marque de piano valant $600 pour $325 comptant, presque neuf. S'adresser 308 St-Vallier. 6mrs-6fs-69b

**PIANO USAGE** à vendre. Occasion spéciale pour celui qui aimerait à se procurer un bon piano usagé en très bonne condition. Aucune offre raisonnable refusée. Baillargeon & Couture, 290 St-Jean, tél: 2-4509. 2mrs-6fs-69p

**BEAU PIANO AUTOMATIQUE** marque "Beethoven" acheté au mois de juillet dernier, à vendre au prix exception"nellement bas de $300.00. Conditions faciles si désirées. Cause de départ. S'adresser 50 rue Bayard. 3mrs-6fs-69p

## PROPRIETES A VENDRE

**MAGNIFIQUE** propriété neuve, laissera hypothèque pour long terme, placement très avantageux, montant de $5,000 exigé comptant, lequel rapportera un revenu annuel net assuré de $1,500. A vendre d'ici quinze jours pour régler succession. S'adresser G.-A. Carette, 469 St-Jean. 3mrs-6fs-72b

### PROPRIETE

**PROPRIETE A VENDRE** à Neuville, bonnes bâtisses, granges 120x30, 2 étages, couverture tôle, plancher ciment, bonne maison, galerie tout le tour, couverte tôle. Eau courante partout, 10 arpents terrain, bonne terre conviendrait pour élevage volailles, bonne terre à foin et grain. Conviendrait comme garage de réparation automobiles. Ferait aussi bien pour touristes sur route Montréal-Québec, près de route de Pont-Rouge-St-Raymond, 10 minutes de station, près école, petite distances église. Propriété valant $6,000 à vendre à sacrifice pour cause vieillesse. S'adresser Ernest Hardy, Neuville, Portneuf. 16-17-18-20-21-22févr-1-2-3-5-6-7mrs-72b

**MAISON NEUVE** 25x40, deux logements de six chambres et bain eau chaude, planchers en merisier, cave en ciment, terrain 25x100 coin de ruelle. S'adresser Jos Guilbault, 34, 10e Rue, tél: 2-1644M. 29févr-6fs-72b

**DEUX PROPRIETES A VENDRE** de trois étages chacune avec poste de commerce ayant 14 ans d'existence, comme boucher et épicerie. Vendra séparément ou ensemble. Les deux propriétés rapportant 10% net. B. Bolduc, 6, Se Rue, tél: 2-6994. 29févr-6fs-72p

**PROPRIETE A VENDRE** située centre Jacques-Cartier, 3 maisons, écurie, avec grand terrain, peut servir pour tout genre d'affaire. 86 Charest, tél: 3-0988. 24afév-26fs-72p

## RADIO

**RADIOS ATWATER KENT** 6 lamp cabinet métal $125.00, cabinet noyer $140.00, A.-H. Houde, 57 côte d'Abraham, tél: 2-3467. 2mrs-6fs-74p

**A VENDRE A SACRIFICE.**—Accessoires de radio, n'ayant servi que dix jours et comprenant haut parleur, Musicone, storage-batterie, lampes, etc. S'adresser au No 54 rue Fraser, tél: 8803. 3mrs-6fs-74b

## SERVANTES DEMANDEES

**SERVANTE DEMANDEE,** connaissant la cuisine. 34 St-Nicolas. 1mrs-6fs-80b

**ON DEMANDE** servante générale, pas de cuisine, bons gages. S'adresser 280 St-Cyrille. 2mrs-6fs-80b

**FILLE POUR SERVICE** général et sachant faire la cuisine pour petite famille. Références exigées. S'adresser à 38½ avenue Cartier, tél: 9013. 2mrs-6fs-80b

**ON DEMANDE** une bonne servante S'adresser 415 St-Cyrille. 3mrs-3fs-80b

**SERVANTE DEMANDEE** dans famille 4 personnes. S'adresser 271 la Canardière, tél: 2-5303W 6mrs-6fs-80b

**ON DEMANDE** une jeune fille pour ouvrage général. S'adresser à 17 St-Stanislas 5mrs-6fs-80b

**SERVANTE DEMANDEE.** S'adresser 43 Claire-Fontaine. 6mrs-6fs-80b

**JEUNE FILLE** demandée pour faire l'ouvrage général d'une petite famille. S'adresser à 8, Collins, app. 15. 80b

**ON DEMANDE** une servante pour ouvrage général. S'adresser à 35 des Prairies. 5mrs-6fs-80b

**ON DEMANDE** une servante. S'adresser Mme Georges Bélanger, 35 Chenier. 2mrs-6fs-80b

**ON DEMANDE** une servante pour aller la vaisselle. S'adresser à l'hôtel Brochu 10 marché Champ ain, ou 5 Dalhousie. 5mrs-6fs-80b

**SERVANTE DEMANDEE** pour famille 4 personnes. S'adresser à 60, 1ère Avenue. 6mrs-2fs-80b

**SERVANTE DEMANDEE** pour ouvrage général. S'adresser 71, 13e Rue, St-François-d'Assise, tél: 2-6972F 29févr-6fs-80v

**ON DEMANDE** une servante pour ouvrage général. Références exigées. Bons salaires. S'adresser 171 avenue Cartier. 3mrs-6fs-80b

**ON DEMANDE UNE** jeune fille comme aide à la maison dans petite famille, l'après-midi seulement. S'adresser à 71½ Crémazie 1mrs-6fs-80b

**SERVANTE.**—On demande une servante pour petite famille, références exigées. S'adresser à 16 rue Plessis. 1mrs-6fs-80p

**SERVANTE DEMANDEE** pour famille de deux Bons gages. Devra avoir références. S'adresser 307 St-Paul. 3mrs-3fs-80b

**ON DEMANDE** une fille de chambre, pouvant prendre soin des enfants. S'adresser 134 avenue Murray. 3mrs-6fs80p

**SERVANTE DEMANDEE.** S'adresser E. Fontaine, 120 Dolbeau. 3mrs-6fs-80b

**SERVANTE DEMANDEE** pour petite famille, références exigées. Tél: 6039 ou 92 avenue Murray. 5mrs-3fs-80b

**SERVANTE GENERALE** demandée. Références exigées. S'adresser par téléphone 7005 entre 6-8 h. p.m. 5mrs-6fs-80b

## SERVANTES DEMANDEES

**ON DEMANDE** une bonne servante avec références. S'adresser Edouard Coulombe, 101 chemin Ste-Foy. 5mrs-6fs-80b

**SERVANTE GENERALE** demandée à 231, 1ère Avenue, Limoilou. 5fév-6fs-80b

## TERRAINS ET LOTS

**TERRAINS A VENDRE.**—A Giffard, avenue du Monument, 40x70 à l'arrêt des tramways du Kent, 5 minutes de l'église les plus avantageux des environs de Québec. Prix et conditions avantageux. S'adresser à D.-A. Gauvreau, 89 Montcalm, tél: 2-6800. j.n.o.-82b

**A VENDRE DEUX** terrains, situés sur l'avenue Marguerite-Bourgeois, à proximité de l'église St-Sacrement. Belle occasion pour pompier. Acheteur S'adresser à J. Vézina, N. P. 203 rue St-Jean, édifice Lindsay, Québec, tél: 2-1912, 7506. 3mrs-6fs-82b

**TERRAINS A VENDRE** ou concéder, ne payant qu'une petite rente, sans payer capital, centre de Avenue, Limoilou, et ailleurs, aussi maisons à vendre. S'adresser Damase Bélanger, 424, 1ère Avenue. tél: 2-0905J. 6mrs-26fs-82p

**DEUX MAGNIFIQUES** terrains de 25x80 chacun, situés coin des rues d'Assise et Bourdon, à de très bonnes conditions. Tél: 9256. 1mrs-6fs-82b

## TERRES A VENDRE

**TERRAIN A VENDRE** situé rue Notre-Dame-des-Anges, No 150 côté nord, entre les rues St-Ansuline et Murray, 41x47 pieds. S'adresser Léon Blondeau, 329 St-Joseph, tél: 3-0077. 22févr-26fs-84p

**TERRE A VENDRE** située proximité l'église avec roulant, chevaux, voitures, bâtiments tout en bon ordre. Bonnes conditions pour sérieux acheteur. S'adresser Jean Gaillchaud, St-David, comté Lévis. 5mrs-6fs-84b

**A VENDRE** à bon marché à Loretteville, une terre avec magasin. Aussi petite maison avec autre terre. L'eau courante partout, électricité, téléphone au 59 s. 2. Situées 1½ mille de l'église. Cause maladie. S'adresser Wilbrod Brousseau, rang Ste-Claude, Loretteville, P. Q. 29févr-12fs-84b

**TERRE A VENDRE** à St-Augustin, rang du fleuve, à très bonnes conditions, ayant 180 arpents en superficie avec ou sans roulant. S'adresser à Casier 331, "Le Soleil", Québec. 23févr-20fs-84b

## VOLAILLES

**PETITS POULETS** d'un jour, 9 variétés différentes, garantis pure race. Nous garantissons que 100% des poussins commandés vous arriveront vivants. Demandez notre catalogue envoyé gratis sur demande. Laurencelle & Routhier, 1421 rue Bleury, Montréal. 9-10-11-12-13-14-15-16-17-20-21-22-23-24-27-30-31mrs-3-7-10-13-14-17-20-21-24-27-28-avr1 -1-4-5-8-11-12-15-18-19-22-25-26--29 mai-1-2-5-8-9juin.

## Annonces non classifiées

**ARGENT A PRETER** sur hypothèque taux ordinaire. Petites ou grosses sommes. Aussi terrains à concéder ou vendre Geo.-M. Giroux, N. P., 39 rue St-Jean, Québec. 16févr-26fs-4p

**PROFITEZ-EN.**—Poêles à l'huile avec fourneaux, fournaise Bélanger, desk en chêne, laveuse, couch

# - NOUVELLES DE LEVIS -

**Notes personnelles**

Mlle Carmen Dorice est en promenade à Lévis chez M. et Mme J.-L. Roberge, rue St-Etienne.

L'hon. juge L.-N. Belleau et Mme Belleau sont de retour d'un voyage à Montréal.

**Un petit garçon se fracture une jambe en glissant.**

Un petit garçon du nom de Nolin, de Harlaka, s'est fracturé une jambe, hier, en glissant. En compagnie de son jeune frère l'enfant s'amusait près la demeure de ses parents et se tenait debout sur son traineau lorsqu'il perdit l'équilibre. Dans sa chute il se fractura une jambe. Le père qui regardait ses enfant jouer se porta immédiatement au secours du petit blessé. M. M. le Dr Guay fut demandé et fit transporter le jeune Nolin à l'Hôtel-Dieu de Lévis où il réussit la fracture.

**Il aurait empêché un constable de faire son devoir**

Dimanche soir dernier le constable Côté du C.N.R., venait d'opérer l'arrestation 'un turbulent en état d'ivresse à la gare de Lévis, lorsqu'un Lévisien voulut intervenir et tenta de remettre le prisonnier en liberté. Le constable Côté conduisit son homme au poste de police de l'avenue Laurier et revint pour arrêter celui qui venait d'intervenir ainsi sans raison lorsqu'il constata que ce dernier avait disparu. Le connaissant bien il porta hier une plainte en Cour de Police de Québec et leva un mandat d'arrestation contre lui. Hier après-midi, comme notre homme revenait de travailler à Québec, sur le bateau de 5 heures 30, le constable Côté l'arrêta et le conduisit au poste central de police où il a passé la nuit. Ce matin il a été conduit en Cour de Police, à Québec, pour expliquer au magistrat la raison pour laquelle il avait ainsi agi.

**Conférence ce soir par M. P.-G. Roy.**

Ce soir, après la prière du soir, soit vers 8 heures 15, dans la salle des Chevaliers de Colomb de Lévis, rue Déziel, une intéressante conférence sera donnée par M. le Commandeur Pierre-Georges Roy, archiviste de la province et historien. Dans sa causerie M. Roy traitera d'un sujet très intéressant : "Les Légendes Canadiennes". Le conférencier sera justement dans son sujet, lui qui a travaillé à la reconstitution de nos vieilles légendes. Le public sera admis gratuitement et sans cartes. Nul doute qu'il y aura salle comble afin de passer une agréable soirée.

**La voie des tramways de nouveau obstruée hier soir**

Les personnes qui sont revenues de Québec hier soir à l'heure du souper ont été désagréablement surprises de constater qu'un seul tramway faisait le service de la Haute-Ville et de Lauzon, au lieu de quatre comme c'est l'habitude.

Ils s'agissait encore une fois d'un automobiliste qui s'était engagé sur la voie des tramways et qui avait bloqué toute la circulation. En effet, l'incident se produisit vers 4 heures 30, un peu avant la remise des tramways à Pointe Lévis. L'automobiliste se dirigeant vers St-Romuald rencontra les tramways. Il persista à demeurer sur la voie et ce n'est qu'au bout d'une demi-heure de travail qu'on parvint à l'en dégager et que tous les tramways qui font le service à cette heure, purent se rendre à destination.

La compagnie des Tramways qui n'a pourtant pas ménagé ses avertissements et ses conseils, a décidé de prendre des procédures contre le propriétaire de la machine.

**Assemblée de la succursale des Artisans C. F. ce soir.**

Une assemblée des officiers et membres de la succursale de Lévis, des Artisans Canadiens-Français, sera tenue ce soir, à 8 heures, dans la salle des Artisans C. F., avenue Bégin, à Lévis. On demande à tous d'être présents.

**Pas de séance du conseil de ville à Lauzon cette semaine.**

Il n'y aura pas de séance du conseil de ville à Lauzon demain soir, mais le conseil siègera mercredi de la semaine prochaine, comme la chose se fait chaque second mercredi du mois lors de la séance régulière. Les membres du conseil de ville de Lauzon se réuniront probablement cette semaine en séance de comité général pour prendre connaissance des offres d'une compagnie qui désirerait fournir l'énergie électrique nécessaire à Lauzon pour l'éclairage des rues et le fonctionnement des pom-pes à l'usine de filtration. La séance régulière du mois sera tenue mercredi soir de la semaine prochaine.

**Beau résultat de la soirée de vendredi soir au Patronag**

La soirée comédie-concert qui a eu lieu vendredi soir dernier au Patronage de Lévis en faveur du Calvaire a remporté un beau succès. Il y avait salle comble et on nous dit que le profit net a été de $150, ce qui montre la générosité des citoyens de Lévis pour les bonnes oeuvres.

Il y aura un concert qui sera donné le 16 mars, dans la salle du Collège de Lévis en faveur du Calvaire. Les cartes au prix de 35 centins et de 50 centins sont en vente au magasin J.-B. Michaud & Fils.

**L "Ville-May" a triomphé du "Vimy" dimanche après-midi**

Dimanche après-midi dernier, à la patinoire "Villemay", rue Verdun, a eu lieu une joute de hockey très intéressante entre les équipes des clubs "Ville-May", de Villemay et "Vimy", de Québec. Le "Ville-May" fut vainqueur de la joute par un score de 2 à 1. Les deux joueurs du "Ville-May" qui scorèrent furent MM. O. Carrier et R. Lemieux.

**Un grand euchre-concert donné par les Vétérans de la Rive Sud**

Les Vétérans de la Grande Guerre, section de Lévis, organisent un grand euchre-concert qui aura lieu jeudi soir, le 15 mars, dans la vaste salle du Manège Militaire de Lévis. Plus d'une centaine de riches prix qui seront exposés dans l'une des vitrines de la pharmacie de Lévis, Côte du Passage, seront distribués aux heureux gagnants. Ce euchre sera sous le distingué patronage de M. Cléophas Blouin, maire de Lévis et de Mme la mairesse, de M. le Dr J.-Etienne Dussault, député du comté de Lévis au fédéral et Mme Dussault, de M. le Dr Alfred Roy, député du comté de Lévis au provincial et de Mme Roy, du lieut.-col. D.-B. Papineau, président de la section de Québec, des Vétérans de la Grande Guerre. Un orchestre exécutera un joli programme musical. Le prix des cartes sera de 50 centins et on voudra bien ne pas tarder à se la procurer. Nul doute que les citoyens de la rive sud voudront bien assister à ce euchre-concert afin d'encourager les Vétérans de la Rive Sud qui se dévouent tant à secourir les familles de leurs membres qui sont dans le besoin.

**Installation d'officiers et initiation de nouveaux membres**

Une grande assemblée des officiers et membres de la Cour Notre-Dame No 841 de l'Ordre Canadien des Forestiers, a été tenue hier soir au lieu et à l'heure des réunions, sous la présidence de M. J.-Thomas Boissinot, chef-ranger. L'assistance était très nombreuse et M. J.-Eugène Gauvin, organisateur de l'Ordre dans le district était présent.

On procéda au cours de cette assemblée, à la cérémonie d'installation des officiers de la Cour pour la nouvelle année et ensuite on fit l'initiation de plusieurs nouveaux membres dans la Cour, le tout d'après le cérémonial ordinaire de l'Ordre.

Le chef-ranger de la Cour annonça à l'assemblée que la prochaine convention de l'Ordre sera tenue à Hamilton, Ont., en juin prochain. La Cour verra à sa prochaine assemblée à nommer ses délégués qui iront la représenter à cette grande convention annuelle où il sera question de nommer un nouveau haut-chef-ranger pour remplacer le confrère J.-A.-A. Brodeur, décédé il y a quelques mois.

Il a été décidé qu'à la prochaine assemblée un comité spécial sera nommé pour préparer un euchre privé pour les membres de la Cour seulement, comme c'est l'habitude de le faire chaque année à cette période de l'année.

Le confrère Gauvin qui présida à la cérémonie d'installation des officiers et à la cérémonie d'initiation des nouveaux membres donna aux membres de la Cour d'intéressantes explications sur la position financière dans laquelle se trouve placé l'Ordre Canadien des Forestiers. Le dernier rapport démontre un surplus de $850,000 pour 1927, ce qui veut dire que cette société mutuelle est dans un état des plus satisfaisants et est l'une des meilleures et des plus solides qui existent.

La Cour a passé des votes de condoléances à l'occasion de la mort de l'un de ses confrères, M. Raoul Lavoie, de l'Islet, décédé subitement le 26 février dernier et aussi à l'occasion de la mort de M. le notaire J.-E. Chabot, beau-frère de M. J.-Thomas Boissinot, chef-ranger de la Cour. En signe de deuil on a gardé pendant l'assemblée deux minutes de silence.

A la prochaine assemblée du 19 mars cinq nouveaux candidats seront admis membres de la Cour Notre-Dame, ce qui indique que le nombre des membres augmente considérablement depuis quelques mois dans cette Cour de Lévis.

**Grande mascarade demian soir à la patinoire de Villemay**

Une grande mascarade organisée par les directeurs de la patinoire Villemay, rue Verdun, aura lieu demain soir, à cette patinoire. Les organisateurs veulent faire de cette mascarade un bel événement sportif sur la rive sud et comptent qu'elle obtiendra autant de succès que la première donnée au même endroit il y a quelques semaines. De nombreux prix seront distribués ce soir-là aux patineurs et patineuses qui auront les costumes les plus beaux, les plus originaux et les plus comiques. Une joli programme musical sera exécuté demain soir. Ce sera très intéressant pour les amateurs du patin d'aller passer la soirée et évoluer sur la glace par un beau soir de lune et au son de la musique. On compte donc sur une assistance considérable à cette gran de mascarade demain soir à la patinoire Villemay.

**Heure d'adoration dimanche soir à Villemay**

Dimanche soir dernier, dans la chapelle de la nouvelle desserte du Christ-Roi, l'heure d'adoration du premier dimanche du mois a été prêchée par M. l'abbé Audet, vicaire dominical. La chapelle était remplie de paroissiens et M. l'abbé Audet les a félicités de suivre avec autant d'assiduité les offices religieux depuis la fondation de la dessserte.

**Funérailles de M. Louis-Auguste Carrier**

Ce matin, à 9 heures, au milieu d'un très grand concours de parents et d'amis, ont eu lieu, dans l'église St-Dominique, à Québec, les funérailles de M. Louis-Auguste Carrier, ancien négociant de Lévis et ancien député du comté de Lévis, décédé samedi dernier, à sa résidence, à Québec, à l'âge de 70 ans. Après la cérémonie funèbre les restes mortels furent conduits au cimetière Mont-Marie, à Lévis, et inhumés dans le terrain de la famille.

*Voici la manière agréable de prendre le Levain*

Trempez une galette de Levain Royal, avec un peu de sucre, dans un quart d'un verre d'eau tiède, toute une nuit. Remuez bien, filtrez et buvez le liquide. Beaucoup de personnes la préferent dans du jus d'orange.

**LES GALETTES DE LEVAIN ROYAL**


# ST-ROMUALD

**Société d'Agriculture**

Il y a eu dimanche après-midi dan la salle du conseil de St-Romuald un séance de la société d'Agriculture à laquelle assistaient messieurs les diteurs Benjamin Paquet, Ths Desrochers, T.-H. Cantin, W. Fortin, C.-P Marcoux, P. Dallaire, E. Lemieux, T. Carrier, D. Lachance, P. Cantin, W.-S. Atkinson, Ad. Laflamme, Alph. Lagueux, et N. Fortier.

M. l'abbé Bois, ancien vicaire à St Romuald, et maintenant inspecteur des écoles ménagères assistait à l'assemblée avec M. Edouard Brisebois, agronome.

M. Bois a donné une conférence aux directeurs sur les moyens de faire progresser la société d'Agriculture de Lévis.

On procéda à l'élection des officiers pour l'année 1928.

M. Pierre Cantin a été élu président honoraire, M. Benjamin Paquet président actif, M. T.-H. Cantin, vice-président, Henri Dutil, secrétaire-trésorier, et MM. T. Poitras et J.-A. Massicotte, vérificateurs. Ces élections ont été faites à l'unanimité des directeurs.

**Le père Marie Joseph**

Au moment où nous écrivons ces lignes la congestion cérébrale qui a frappé dimanche matin le révérend père Marie-Joseph, aumônier des Sœurs Trappistines poursuit lentement son œuvre. Ce n'est plus qu'une question d'heures et nous prions nos lecteurs d'avoir une pensée dans leurs prières pour cet excellent religieux qui a fait tant de bien à St-Romuald.


**ONZE CLOUS SUR LE BRAS A LA FOIS**

Mme S. Petuh, Fisher Home, Alb., écrit:—"J'ai souffert de clous au point d'en avoir onze à la fois sur le bras.

"J'avais essayé sans soulagement toute sorte de médecine.

"C'est alors que je pris deux bouteilles d'Amers de Bardane pour le Sang.

**BURDOCK BLOOD BITTERS**

et depuis lors j'en suis débarrassé".

Les B.B.B. font disparaître les clous et tous les autres désordres du sang; manufacturés seulement par La Cie T. Milburn (limitée), Toronto, Ont.


# STE-HELENE-DE-KAM.

**Divers**

M. et Mme Eugène Morin sont en voyage à Québec et Saint-Apollinaire.

—Mme Ad. Lapointe, de retour d'un voyage aux Trois-Rivières.

—Mlle Léonne Morneau, de St-Germain, actuellement en apprentissage comme couturière chez Mlle E. Charest.

—M. C.-E. Garon est de passage ici dans l'intérêt de son journal.

—Mlles Adèle et Antoinette Gamache, de retour de Québec.

—MM. J. Gagnon, G. Cloutier et E. Coulombe, du C. N. R., de passage à la station pour faire des améliorations.

—Mlle Alice Goulet, de Rivière-du-Loup, en visite chez M. Démétrius Marmen.

Mlle Berthe Guérette, en voyage à la Rivière-du-Loup.


**HEMORROIDES** démangeantes se soulagent

si vite avec l'ONGUENT PAZO qu'on en reste surpris. Les pharmaciens s'intéressent vivement à ce remède et le recommandent à leurs clients. Informez-vous de l'ONGUENT PAZO chez le pharmacien. En tubes à canule, 75 s.; ou en boîtes de fer-b'anc, 50 s.


# A FREDERICTON

**Discours de l'hon. A.-A. Dysart sur l'adresse en réponse au discours du trône.**

Frédéricton, N.-B. 4 mars.—Le discours le plus important du débat sur l'adresse en réponse au discours du trône de l'opposition a été prononcé par l'hon. A.A. Dysart, chef de l'opposition, ancien orateur de la Chambre et ex-ministre des Terres de la Couronne dans le gouvernement de l'hon. Pierre J. Veniot. Après avoir félicité le proposeur et le secondeur de l'adresse, il fait allusion au fait que tous deux avaient approuvé la politique du développement des forces hydrauliques de la province, inaugurée par l'ancien gouvernement libéral et condamnée par ceux qui occupent aujourd'hui les banquettes ministérielles. M. Dysart fait l'éloge de celui qui fut autrefois son collègue dans le gouvernement de la province et qui est maintenant disparu, l'hon. Dr Hethrington. Celui-ci a été enlevé par la mort au moment où il allait être appelé à remplir une des positions les plus honorables du pays. Il est juste de dire qu'il jouissait de l'estime de tous les citoyens de la province, sans distinction d'origine ou de religion. Deux célébrités anglaises viennent de disparaître, Lord Oxford Asquith et le Général Haig, deux hommes qui sans des sphères différentes ont rendu à leur pays des services signalés. Le discours du trône fait allusion à la célébration du jubilé de la confédération. Le succès de ces fêtes doit être attribué généralement parlant aux Canadiens qui ont vu dans cette démonstration nationale un signe de raillement. Le Canada a élargi ses horizons et il est à espérer que le provincialisme a reçu son coup de mort et que la confiance entre les différentes provinces qui constituent la Confédération a été assise sur des bases solides. Nous nous sommes unis, Canadiens de toutes les parties du pays, pour donner libre cours à nos institutions de toutes les partie du pays, pour donner libre cours à notre esprit de loyauté envers notre drapeau, envers notre patrie, envers nos institutions et envers la couronne britannique.

Je désire féliciter l'hon. R.-B. Bennett, un enfant de la province du Nouveau-Brunswick, né dans le bon vieux comté d'Albert, qui vient d'être honoré de la confiance de son parti et choisi comme chef de l'Opposition à Ottawa. Je suis convaincu qu'il continuera pendant le nombreuses années encore à servir loyalement son pays comme chef de l'opposition.

Le discours du trône ne contient rien qui soit de grande importance. Seules des allusions d'un caractère purement social semblent mériter quelque attention et ses petites démonstrations de famille, quelques splendides qu'elles aient été, ont coûté de grosses sommes au trésor provincial.

Où sont les pulperies et les moulins à papier qui devaient changer nos forêts en papier ainsi de l'emploi à nos gens et ramenant la prospérité au sein de nos populations? Où sont les espoirs des populations de la grande rivière de Miramichi et de celle de Restigouche qui nous avons vu vous devez encourir du premier ministre et de ses amis? Elles ont vu les terres de la couronne graduellement s'échapper de leur mains et passer dans celles de deux gantesques monopoles qui aujourd'hui contrôlent le domaine forestier. C'est une affaire sérieuse et je conseille au gouvernement de procéder prudemment dans les encouragements qu'il prodigue aux monopoles étrangers, au détriment de notre propre pays. En un mot, le discours du trône admet la défaite et de la carrière du gouvernement n'est qu'une longue suite de promesses violées.

On s'est vanté surtout d'avoir équilibré le budget. L'opposition se joint au gouvernement pour se réjouir de cet état de choses qui est dû non pas à l'habilité des administrateurs de la province, mais au gouvernement fédéral et spécialement au maître des postes et au ministre de la milice qui sont venus au secours de la province, n'eut-ce été le subside additionnel de $600,000 accordé par le gouvernement fédéral l'administration actuelle aurait fièrement étalé devant nous l'énorme déficit. Rappellons-nous que ce subside additionnel provient des efforts sincères qui ont été faits par l'administration libérale d'Ottawa pour rendre justice aux provinces maritimes. L'hon. premier ministre a opposé avec une persistance digne d'une meilleure cause la nomination de la Commission Duncan; mais, maintenant que le succès a couronné cette commission, il est le premier à s'en glorifier.

La conférence des premiers ministres qui a eu lieu à Ottawa a été très utile. Des sujets les plus importants concernant le bien-être de notre province et du Canada en général y ont été discutés librement et il en est résulté une plus grande harmonie. Les avantages que notre province en a spécialement retirées ne sont pas encore visibles; mais ils faut les juger d'après le nombre des délégués qui représentaient le Nouveau-Brunswick, nous avons lieu d'entretenir les plus grandes espérances. Toutes les parties du Canada y étaient bien représentées; mais c'est au Nouveau-Brunswick que revient l'honneur d'y avoir réuni le nombre le plus considérable de ministres avec une véritable armée de députés-ministres qui firent ainsi gratis un agréable voyage à la capitale du Canada. Les passes distribuées gratuitement par le chemin de fer Canadien-National, grâce à la persévérance du premier du conseil, ont apparemment amené de meilleures relations entre le gouvernement du Nouveau-Brunswick et le chemin de fer. A ce propos, je considère que les discours inflammatoires prononcés par le premier ministre à Montréal à New-York, concernant le chemin de fer Canadien-National n'ont pas du tout contribué à promouvoir les justes réclamations de Nouveau-Brunswick. La tâche de nos amis à Ottawa comporte un lourd fardeau et il conviendrait mieux de coopérer avec eux que de les critiquer sans raison ni bon sens.

Le discours du trône ne fait pas la moindre allusion au développement électrique. Il ne faut pas être surpris, surtout si l'on considère l'erreur colossale qui a été commise à Grand-Falls. Il est nécessaire pour moi maintenant d'aborder la question du domaine forestier.

Nos forêts sont certainement la plus grande source de nos richesses et leur exploitation est l'une de nos plus importantes industries. Suivant l'état financier publié par le gouvernement provincial, le revenu net du département de la couronne pour la dernière année fiscale s'est élevé à $922,414.18. Dans le passé, nous nous sommes appliqués surtout à adapter nos règlements au commerce du bois de sciage. Récemment l'industrie du papier a pris racine chez nous et il est maintenant nécessaire de modifier nos règlements afin qu'ils puissent s'appliquer équitablement à ces deux différentes industries.

Lorsque le gouvernement actuel prit les rênes de l'administration l'impôt sur la coupe du bois était $3.00 le mille. Sans doute pour accomplir la promesse que le premier ministre avait faite aux commerçants de bois l'impôt fut réduit à $2.50 et en même temps des concessions précieuses furent accordées à l'industrie du papier et de la pulpe. Le premier ministre et ses collègues manifestèrent la plus grande inquiétude pour les commerçants de bois particulièrement ceux de la côte nord, et il nommèrent une commisson royale. Avant de nommer cette commission, ils augmentèrent le stumpage de $2.00 à $3.50 sur le bois mou et de $2.00 à $4.00 sur le bois franc. On publie pensa que les commerçants de bois allaient pousser des cris d'indignation, mais il fut déçu et l'on comprit alors qu'il y avait entente entre le Gouvernement et les commerçants de bois. On se demanda quel prix la province allait payer pour cet accord. En vérité, ce changement dans le taux de l'impôt n'était que du camouflage. La politique du vieux Gouvernement était d'abord de regagner le prestige qu'il avait perdu chez le peuple et en même temps remplir la promesse qu'il avait faite aux commercants de bois. Avant de discuter le rapport de cette commission, je dois faire observer que le commerce du bois de sciage n'est pas mort par. Le dernier il a donné à la province les 4-5 de son revenu total provenant de l'exploitation du domaine forestier. L'industrie du papier se centralise, tandis que le commerce du bois de sciage est distribué dans toutes les parties de la province et de cette manière exerce une heureuse influence sur le travail. Il faut aussi prendre en note la concurrencel qui pait de l'industrie de sciage, tandis que l'industrie du papier tue toute concurrence. Celle-ci paie des gages peu considérables, tandis que la première donne à l'ouvrier une récompense raisonnable pour son labeur. Avec l'industrie du papier le gouvernement provincial a créé un gigantesque monopole et pratiquement mis entre les mains des grandes compagnies nos ressources forestières.

La Commission Grimmer, nommée en octobre 1926, était chargée d'enquêter sur l'état de l'industrie du bois et de considérer spécialement la question des impôts sur la coupe du bois.

Le rapport de la Commission fut déposé en Chambre par le ministre des terres de la Couronne, mais les témoignages donnés à l'enquête ne furent pas déposés avec le rapport. Répondant à une question que je lui posais, le premier ministre a déclaré qu'il n'avait pas vu les témoignages. Quel mystère entoure donc cette enquête? Pourquoi ne pas montrer les témoignages sur lesquels est basé le rapport? La législature et le pays ont droit de prendre connaissance des témoignages et je suis forcé de venir à la conclusion que le gouvernement a supprimé la publication des témoignages à cause de l'entente qui existe entre les commerçants de bois et le gouvernement lui-même. Parlant au nom de l'opposition en cette Chambre et de l'électorat de la province, je demande respectueusement au gouvernement de déposer en cette Chambre les témoignages sur lesquels est basé le rapport de la Commission Grimmer.

On m'a dit que les témoins qui ont comparu devant cette commission n'ont pas été assermentés et que les témoignages ont été donnés in camera. Cette ligne de conduite a-t-elle été suivie à la demande du gouvernement et est-ce que le procureur général a ordonné à la Commission de ne pas assermenté les témoins et de ne pas produire leurs témoignages?

Le rapport de la Commission déclare que l'industrie du papier et de la pulpe est dans un état florissant, mais que l'industrie du bois de sciage souffre une perte de $5.54 le mille. Si ce rapport est bien fondé, il faudrait que, pour se tirer d'affaire convenablement ceux qui sont dans l'industrie du bois de sciage soient exempts de l'impôt sur la coupe du bois et reçoivent en plus un boni de $2.54 le mille. En face de ce rapport la Commission a recommandé un impôt de $3 le mille. Il y a évidemment certaines choses qui demandent des explications que l'on ne trouve pas dans le rapport en question. Mais quelles sont les conclusions que l'on trouve dans le rapport de cette commission en ce qui concerne le papier et la pulpe? Autrefois l'impôt avait été fixé à $2.10 la corde de 600 pieds. La Commission a trouvé que cette industrie était dans un état florissant et cependant elle a recommandé de réduire l'impot de $2.10 à $1.75 en laissant en même temps la corde de 600 à 500 pieds. Il ressort donc de tout ceci que la commission a augmenté l'impôt sur une industrie qui était en banqueroute et baissé l'impôt dans l'industrie qui était prospère.

Il est absurde d'établir comme base pour l'impôt une corde de 500 pieds. J'ai fait mesurer une corde de bois de pulpe par un homme d'expérience et il m'a dit y avoir trouvé 1,536 pieds quand la commission recommande une corde de 500- la chose parait tout à fait ridicule. Cet état de chose est désastreux pour les finances de la province et il est temps d'y apporter remède.

Je suis également opposé à l'élimination entière de la grosseur du bois. Cela voudrait simplement dire que nos forêts seraient ruinées. Cette doctrine est entièrement en contradiction avec la théorie moderne qui veut la conservation de nos ressources forestières. Nous sommes aussi opposés à la recommandation de la commission pour bail à long terme, à un propriétaire de moulin à papier.

Quant à ce qui concerne le transfert des limites à bois ce Restigouche, un 1000 milles de terres de la Couronne que la compagnie de Papier Internationale a achetées pour la somme de $3.75 le mille carré à part de l'impôt de la coupe du bois, etc., il me semble que la province aurait dû se protéger et obtenir de cette transaction un revenu considérable. Dans un seul jour, la compagnie des Fraser a fait des millions. Il en est de même dan le cas de la compagnie de Bathurst dont le président a chaque année demandait au gouvernement des conditions plus favorables et il appert maintenant d'après une déclaration faite par les nouveaux propriétaires de la compagnie que durant les dernières trois années les profits de la compagnie ont été de $800,000 par an. De plus, La politique du gouvernement actuel est désastreuse pour les travailleurs du Nouveau-Brunswick et les propriétaires de bois de la province. Le prix d'une corde de bois de pulpe au Nouveau-Brunswick est $10; à New-York il est de $18. La compagnie de Bathurst elle-même n'a payé que la magnifique somme de $8.00 la corde à Tracadie. Cela veut dire que les moulins à papier du Nouveau-Brunswick obtiennent le bois qui leur est nécessaire à des conditions extrêmement favorables et il est évident que leurs profits doivent être considérables. Je suggère donc que cette question soit étudiée d'une manière sérieuse et que de nouveaux règlements soient adoptés afin de protéger les intérêts des habitants de cette province et en même temps améliorer l'état de nos finances.

J'en viens maintenant à la question de la loi des liqueurs de 1927. Le discours du trône n'en parle pas. Le gouvernement s'était engagé à mettre en force la loi de la prohibition. C'est le contraire qui a eu lieu. On a joué une véritable farce et les engagements les plus solennels ont été impunément violés. On proclame pourtant dans la province que le nouvel acte donnera un revenu de $1,000,000 et que cela sera un véritable succès. Comme mesure de tempérance, d'un autre côté, c'est la banqueroute la plus complète, à la honte du gouvernement. En vertu de son caractère et des règlements qui ont été adoptés et de l'attitude des officiers qui en ont charge, cette loi met les liqueurs à la disposition de tout le monde, hommes et enfants au-dessus de 21 ans. L'ère entrée a été accordé à la boisson dans tous les foyers. Le fait est que la limite de l'âge n'est pas observée dans plusieurs magasins du gouvernement dans la province, on a vendu de la boisson à des mineurs et dans certains magasins on en a vendu après les heures et les jours de fête. Ici, le premier ministre, interrompant le chef de l'opposition, lui demande de bien vouloir transmettre ses renseignements à la Commission des liqueurs et lui assure que les coupables seront punis.

Le chef de l'opposition dit qu'il ne connaissait pas personnellement les circonstances, mais que ces renseignements lui ont été donnés par une personne digne de foi. Je ne dirai pas la source de mes renseignements dans cette Chambre, mais je la donnerai au premier ministre ou à la Commission des Liqueurs. On avait promis que la Commission des Liqueurs serait libre de toutes entraves politiques, mais il est facile de constater que dans le personnel de la Commission les libéraux se font remarquer par leur absence. M. Fulton, président de la Commission, parlant devant un club des Rotariens, n'a pas caché ses couleurs politiques. Il a déclaré qu'il y avait à Moncton 105 endroits où on vendait de la boisson, avant la nouvelle loi. Cela n'est pas au crédit du gouvernement actuel dont le devoir était de faire observer la loi. Malgré les déclarations de M. Fulton, il faut admettre qu'il y a beaucoup d'intempérance dans la province et que les prisons sont remplie d'ivrognes.

Le gouvernement provincial a fondé la police provinciale qui devait mettre fin à toutes nos misères et faire disparaître jusqu'au dernier vestige de l'hypocrisie qui y régnait en maitresse. On aurait cru que des grands champions des droits maritimes qui gouvernent notre province auraient pu mettre la main sur un fils de la province pour le placer à la tête de la police. Il y a de nombreux et braves jeunes hommes dans le Nouveau-Brunswick qui ont fait face aux Allemands et donner la preuve de leur courage et de ces autres belles qualités que nous avons tous admirer dans le passé. Aucun gouvernement, qui parmi eux n'était digne d'être le chef de notre armée provinciale. Il a fallu parcourer les vieilles provinces du Canada pour y trouver un homme et c'est ainsi que l'on a imposé le capitaine Salt. On a dit dans le discours du trône que les membres de la police ne seraient pas installés dans les villes surtout, mais plutôt dans les campagnes où il n'y a pas de police. Si cela est le cas, pourquoi a-t-on envoyé tant d'hommes à St-Jean et à Moncton pour y consacrer tout leur temps à la mise en force de la loi des Liqueurs? Le fait est que la police provinciale est le bras droit de la Commission des Liqueurs et que c'est la commission des Liqueurs qui paie la police. En terminant je demande pardon à la députation d'avoir parlé si longtemps. Je me suis efforcé de maintenir les meilleures tradictions de la Chambres dans ce débat et de ne rien dire qui puisse blesser les susceptibilités personnelles.


**Moyen d'avoir de plus jolis yeux**

Des milliers et des milliers de femmes avisées ont amélioré l'apparence de leurs yeux avec la *Murine*. Cette lotion depuis longtemps recommandable rafraîchit et renforcit les yeux lourds, sans éclat— leur donne une vie et un lustre nouveaux. La *Murine* ne contient ni belladone ni autres ingrédients nocifs. Essayez-la !

**MURINE** POUR VOS **YEUX**


# ST-ANTOINE DE TILLY

**Notes**

Mlle Armelle Lambert, de la Beauce, va passer le mois de janvier chez Mme U. Lambert.

Ont reçu en son honneur Mlles Cécile Lambert, Béatrice Bergero-Gilberte Marchand et Louise Lambert.

—Mlle Louise-A. Lambert, de Boston, a passé une quinzaine chez son père M. P. Lambert.

—Sam Lafleur chez sa mère Mme J. Lafleur.

—M. Antoine Lauriault est de retour d'un voyage d'affaires à Montreal.

—M. Amédée Bergeron en promenade à Québec.

—M. et Mme W. Lambert, de retour de Montréal.

—M. F.-Florent Methot en visite chez son frère J.-V. Méthot.

—Mlle Cécile Menard, de l'Islet, chez sa sœur, Mme A. Methot.

—Dimanche après-midi le 12 février, le club du village à remporté la victoire sur le club Les Fonds, après une joute très intéressante, par 3 à 1.


**C'est la racine du cor qui compte véritablement**

**Couper le dessus d'un cor avec un rasoir ou le brûler avec un liquide caustique ou autre chose ne sert à rien. Au contraire vous pouvez vous infecter et même empoisonner votre sang.**

En plus du mal que vous vous faites la racine germe de nouveau et bientôt le dessus du cor est plus grand et plus douloureux que jamais. Le dessus d'un cor est de la peau morte et il faut attaquer un cor à la pointe ou racine qui descend dans l'orteil. C'est là que réside le mal à cause de la pression qu'exerce le cor sur les nerfs sensible, c'est cette racine qui vous devez enlever. Une bonne poignée de Reudel Saltrates dissoute dans à peu près un gallon d'eau chaude assouplira les cors et les callosités comme l'eau assouplit le savon. Faites-vous tremper les pieds durant quelque temps et ensuite prenez le cor avec vos doigts et vous l'enlèverez facilement, racine et tout. Les Reudel Saltrates sont en vente à prix modique chez tout pharmacien et ordinairement une demi-livre suffit pour faire disparaître tous les maux de pieds d'une famille. Votre pharmacien peut vous fournir les Reudel Saltrates ou vous les obtenir facilement, si par hasard il en manque.

*L'ORIGINAL—LE PAQUET JAUNE*

**REUDEL BATH SALTRATES**

PLUS QU'UN SEL DE BAIN


# BAIE-SAINT-PAUL

Le 12 fév., un groupe de parents et d'amis s'étaient réunis pour célébrer les noces d'argent de M. et Mme H. Gérard ; M. Girard est percepteur du revenu du comté de Charlevoix.

Après l'arrivée des convives, il y eut lecture d'une magnifique adresse. Cette lecture fut faite par leur plus jeune fillette Madeleine. Puis de riches et magnifiques cadeaux furent offerts aux jubilaires.

M. Girard visiblement ému sut, malgré sa surprise, remercier de tout cœur les parents et amis. M et Mme Girard surent faire les honneurs de leur salon avec toute la cordialité qui les caractérisent. Il y eut plusieurs santés proposées ; "Les jubilaires"; à laquelle répondit M. l'abbé Léonce Boivin.

Pendant la soirée, il y eut chant, musique, déclamation.

Tous les invités se sont retirés à une heure très avancée de la nuit, emportant un souvenir inoubliable de cette belle fête et en se souhaitant de se rencontrer dans vingt-cinq ans pour célébrer les noces d'or.

Etaient présents à cette belle fête, les enfants des jubilaires, Marie, Simonne, Estelle, Armand, Paulette, Madeleine, Pauline, Roland, frères et sœurs, M. Oscar Simard, M. et Mme Joseph Ménard, M. et Mme Herménégilde Girard, M. et Mme Delphis Bouchard, M. et Mme Edouard Girard, M. et Mme Victor Boivin, M. Joseph Girard, leurs neveux et nièces, MM. Emile et Edmond Simard, Rosario Bouchard, Antonio Simard, Emile Grégoire, Jean-Marie, Léon Ménard, Pierre Girard, Mlles Yvonne, Valéda Simard, Elmire Girard, M. et Mme Amédée Ménard.


**Rhumes, mal de gorge**

**névralgie, lumbago — toutes les affections de l'hiver immédiatement soulagées par ce vieux remède de famille. Pour usage interne et externe. Deux formats commodes**

*CHEZ VOS PHARMACIENS*

**Radway's Ready Relief** 35¢ 70¢


# Etourdissement ?


mal de tête, bile, constipation? Prenez **NR**—le **Remède de la Nature**—dès ce soir. Ce remède végétal sûr et anodin vous fera bien porter le lendemain matin. Vous jouirez d'un action libre et parfaite de l'intestin sans une rosée de colique ni malaise. Seulement 25 s.

*Faites-en l'essai ce soir—*

**NR TO-NIGHT** TOMORROW ALRIGHT

**NR CE SOIR demain sur pied**

**Recommandé et vendu par tous les 13 pharmaciens de Québec**



# Il Fortifie l'Organisme.

Le Sirop de "Fellows" contient juste assez d'aliments "chimiques" pour vous faire recouvrer vos forces après la maladie.

Les médecins de tout l'univers le recommandent contre

**Manque d'Appétit, Débilité Nerveuse, Convalescence Retardée, Anémie, Nutrition Imparfaite, Troubles Bronchiaux.**

Chez tous les pharmaciens, en grosses et petites bouteilles originales seulement.

*Refusez les imitations. Exigez le véritable.*

Marque **"FELLOWS"** Deposée

**Sirop Composé d'Hypophosphites.**



**CORS**

Soulagement rapide des cors douloureux, des pieds tendres et de la pression des chaussures.

**Dr Scholl's Zino-pads**

Dans les pharmacies et magasins de chaussures partout


# ILE-AUX-COUDRES

**Mariages**

Mardi, le 19 avait lieu en notre église le mariage de M. Louis Perron avec Mlle Blanche Tremblay, la bénédiction leur a été donné par M. le curé Paul Lavoie, après la cérémonie les nouveaux époux ainsi qu'un bon nombre de parents et d'amis se sont rendu chez M. Louis Tremblay, père de la mariée pour y passer la journée et mercredi, tous ont été reconduire les nouveaux Mariés chez M. Louis Perron, le grand'père du marié ou ils résideront à l'avenir. Aux nouveaux époux nos meilleurs vœux.

**Visite**

Etaient chez M. Alexis Dufour, mardi, M. et Mme Théodore Desgagnés M. et Mme Pierre Gagnon, M. et Mme Zoel Dufour, tous neveux et nièces de M. Dufour.

Lundi Mlle M. Dufour, recevait en la demeure de sa mère, Mme Vve Amable Dufour, un bon nombre de ses amis, en l'honneur de ses cousines Mlles Rosanna et Irma Dufour, arrivés récemment de Cincinnati.

—M. Joseph Pedneault et sa sœur Eléonore ont rendu visite à leur oncle M. Alfred Tremblay, du C

## Annonces non classifiées

**A QUI LA CHANCE?** Automobile Ford, 5 passagers, en parfait ordre, récent modèle, n'a fait que trois milles milles à vendre pour $170. Vrai bargain, cause de vente manque d'espace. S'adresser P. E. B. 92 du Roi. 6-8-10mrs-10b

**SERVANTE DEMANDEE,** fille âgée ou veuve, pour petite famille. Position à l'année pour personne de bonne conduite. S'adresser par tél: 2-6248W ou à 507 1ère Avenue. 6mrs-3fs-80b

**LOGEMENT CONFORTABLE** à louer 6 chambres plus chambre de bain, dépense, chauffé, plancher bois dur, très propre à 45 Fraser. S'adresser à A. Masson, 230½ St-Olivier, tél: 5800 ou 6761 6mrs-26fs-48b

**SERVANTE GENERALE** demandée pour couple avec un enfant de 5½ ans. Références exigées. S'adresser 86 Saunders. 6mrs-6fs-80b

**ON DEMANDE** un voyageur pour vendre à domicile. Bon salaire payé. S'adresser immédiatem nt à madame A. Ouellet, 71 St-Germain, 2e étage. 44b

**BEAU LOGEMENT** à louer dans bâtisse neuve, dans St-François-d'Assise près de l'hôpital, comprenant 5 chambres et chambre de bain. S'adresser à 5 Robert-val, St-François-d'Assises. 6mrs-6fs-48b

**JEUNES FILLES ACTIVES** demandées avec expérience, comme presseuses dans la soie. S'adresser à la Buanderie Pfeiffer, 4 rue McMahon. 6mrs-6fs-37b

**VOUS TROUVEREZ** une bonne garde-malade en vous adressant à 48 avenue Renaud, libre dans le moment pour toutes sortes d'ouvrages. Tél: 9547. 6mrs-6fs-30b

**ON DEMANDE UNE** jeune fille honnête, propre, préférablement de la campagne, pour aider dans petite famille, bon chez soi, à l'année. S'adresser 180 rue St-Sauveur. 6mrs-6fs-37b

**PAROISSE ST-SACREMENT** logement à louer 7 chambres plus chambre bain, plancher bois dur. S'adresser 888 chemin Ste-Foy, tél: 4238. 6mrs-6fs-48b

**SERVANTE DEMANDEE** âgée de 15-18 ans, pour aider au soin du ménage orpheline sera préférée. S'adresser O Blanchette, 834, 1ère Avenue, St-François-d'Assise, tél: 2-3472. 6mrs-6fs-80b

**SERVANTE DEMANDEE.** S'adresser 496, 1ère Avenue, tél: 2-5881. 6mrs-6fs-80b

**SERVANTE. ON DEMANDE** une servante, famille 2 personnes. Devra coucher chez elle. Références exigées. S'adresser 74 rue Aberdeen, tél: 5488. 6mrs-6fs-80b

**SERVANTE.** — On demande une bonne servante pour petite famille, gros lavage en dehors. S'adresser à 1036 St-Vallier, tél: 4377. 6mrs-6fs-80b

### IMMEUBLES

## ARGENT A PRETER

L.-E. FORTIER, N. P.
87 de l'Eglise, Québec
Tél: 9450 Tél: 2-3525s 2

**ARGENT A PRETER** à 6% sur première hypothèque dans ville de Québec. 6mrs-26fs-89p

## Terrains à vendre

**2 TERRAINS** entre la 9e et 10e Rues $600 chacun, 2 autres, coin 10 Rue et 3e Avenue, 2 autres, coin 10e Rue et 2e Avenue. Bon marché. S'adresser propriétaire 37 St-Eustache, tél 2-7780. 3mrs-6fs-89p

## OCCASION EXCEPTIONNELLE

**A VENDRE PROPRIETE PRINCIERE.** Magnifique propriété de feu monsieur G.-H. Brunet de la pharmacie Brunet, située 107 Grande-Allée, faisant le coin du Manège Militaire. 12 pièces plus 2 chambres de bain, richement finie. Grand garage en brique solide pour 2 autos. Je vendrais cette propriété à un prix très bas.

**H.-P. CIMON**
Edifice Québec Railway
**Tél: 5169**
2mrs-6fs-89p

### IMMEUBLES

## H.-P. CIMON

**DESIREZ-VOUS** vendre votre propriété?
**DESIREZ-VOUS** échanger votre propriété?
**DESIREZ-VOUS** acheter une propriété?
**DESIREZ-VOUS** un prêt sur votre propriété?
**DESIREZ-VOUS** assurer votre propriété. Voyez H.-P. Cimon, Mercier 161 5169 rés. Loretteville 141. 28fév-26fs-89p

## Maisons à vendre

**BELLE OCCASION.** — Propriété située rue Marie-l'Incarnation, près de l'église St-Malo, terrain faisant 2 rues, 35 pieds 4 pouces par 166 pieds. Un logement de 8 chambres et une chambre bain. Fondation pierre, etc. Aucune offre raisonnable ne sera refusée.

**PROPRIETE SEULE DE** 10 appartements, 1 chambre de bain, 1 chambre à toilette, système de chauffage eau chaude, garage chauffé par la maison. Située avenue de Bernières.

**MAGNIFIQUE LOCAL** faisant coin de rue pour tout genre de commerce. A vendre au prix coûtant. Situé rue de la Couronne.

**COTTAGE** de 14 appartements et 3 chambres de bain, système de chauffage eau chaude. Améliorations modernes et un riche fini. Garage pour 2 machines et grand terrain en sus du prix coûtant.

**MAISON SEULE RUE FERLAND,** 7 appartements et chambre de bain, eau chaude, planchers en bois franc. Brique solide, aucune rente foncière. $7,000.00.

**GEO. PAQUET**
Immeuble en général
ASSURANCE - FEU
EDIFICE GUILMETTE
37 DE LA COURONNE
Tél: Rés. 6673 Bureau 8978
6mrs-6fs-89p

## O.-F. BOUCHER

Agent d'im. et Assurance
37 St-Eustache Tél:2-7780

## Maisons à vendre

**MAISON A VENDRE** rue Saunders, 3 loyers, 6 chambres plus chambre bain, chauffage séparé, planchers durs, améliorations modernes, état bargain, $11,000.

**MAISON A VENDRE,** 9e Rue, près 3e Avenue, 3 logements de 5 chambres, plus chambre de bain, $6,500 à prompt acheteur.

**COIN DE RUE** Boiseau, belle place pour magasin, 2 loyers, 4 chambres, revenu $462.00. Seulement $3,750.

**BERGERVILLE.**—Bonne maison, partie centrale, 2 loyers, 4 chambres, terrain de 40 pieds, fondations pierre, bois, brique. Un bon marché.

**RUE RICHELIEU.**—Brique solide, 2 logements 5-8 chambres plus chambre bain.

**RUE DE LA REINE** près rue de l'Eglise, 4-10 chambres plus chambre bain.

**RUE ST-OLIVIER.**—3 logements 4-6 chambres plus chambre bain.

**DE LA CANARDIERE.**—3 logements, 5 chambres plus chambre bain, planchers durs, $8,500.

**RUE DES FRANCISCAINS.**— Maison neuve, 3 logements 6-7 chambres plus chambre de bain, 2 garages, fournaise centrale.

**4e RUE.**—3 logements, 5 chambres plus chambre bain. Un vrai bargain. $6,700.

**2e AVENUE.**—3 logements, 6 chambres plus chambre bain, garage, réservoir eau chaude.

**6e RUE.**—Maison neuve, 3 logements, 5 chambres plus chambre bain. Bon marché.

**11e RUE.**—2 maisons 4 logements, 4-5 chambres. Revenu annuel $504. Prix $3,800. $800 comptant. Conditions faciles

**ST-SAUVEUR.**—Rue Bonaventure, 1 loyer, 7 chambres. Prix modéré.

**BELLE PARTIE** la Canardière 3 logements, 6 chambres plus chambre bain. Fournaise centrale. Améliorations modernes.

**6e RUE.**—2 maisons, coin de ruelle 4 logements, 4 chambres. Gros revenus.

**POUR CONDITIONS** et tous autres renseignements s'adresser à 37 St-Eustache. Aucun renseignement sera donné par téléphone. 3mrs-6fs-89p

ACHETEZ LES MARCHANDISES ANNONCEES
**Protégez vos achats**

### IMMEUBLES

## BARGAINS

**MAISON A VENDRE RUE ST-ALEXIS** fondation ciment, façade brique, 2 logements 4 chambres, passage de voiture, écurie 2 places, hangar. $1,000 comptant, conditions au goût de l'acheteur. 37 St-Eustache, tél. 2-7780. 2mrs-6fs-89p

## J.-E. AUDIBERT

21 d'ASSISE
Immeuble et assurance
Tél: 2-3735 Bureau 2-4582
MAISONS - TERRAINS

**CONSULTEZ-MOI** avant de faire l'achat de votre propriété ou terrain dans St-François-d'Assise, Limoilou, etc.
J'ai de bonnes occasions en main.
**AUSSI LOGEMENTS** à louer. 3mrs-6fs-89p

## H.-P. CIMON

EXPERT EN PROPRIETE
Edifice Merger
**Tél: 5169 Rés. Loretteville 141**

**$500 COMPTANT.**—21-23 St-Luc, 2 logements, 6 chambres plus chambre bain. Balance à termes.

**3e AVENUE, 6 LOGEMENTS.**—Près de la Canardière, vendra ou échangera pour plus petit.

**RUE DU ROI, 4 LOGEMENTS.**—à bonnes conditions.

**RUE ST-LOUIS PRES DU CHATEAU.**— 22 chambres, vendra meublées ou non, gros revenu ou chambres à louer.

**AVENUE DES ERABLES,** maison de 2 et 3 logements.

**$500.00 COMPTANT, A ST-FRANCOIS-D'ASSISE,** maison 2 logements, 5 chambres plus bain, planchers bois dur.

**RUE ST-VALLIER,** 5 revenus, quartier St-Roch.

**RUE DES FOSSES,** voisin du Queen's Hotel, très bonne condition.

**POSTE A COMMERCE** rue la Couronne, coin de rues, bon pour tous genres de commerce.

**AVENUE LAURIER.**—3 logements, 8-11 chambres. Vendra ou échangera.

**TERRAIN** à St-François-d'Assise. 6mrs 6fs-89p

## E. BROUSSEAU

255 ST-JEAN
Tél: 2-5763
Imm. et Assurances

## Maisons à vendre

**PROPRIETES** de un à plusieurs logements avec ou sans système de chauffage à vendre dans toutes les parties de la ville.

## Terrains a Vendre

**5 TERRAINS.**—A vendre sur la 10e Rue des chars passent à la porte $750 chacun. Conditions faciles 3mrs-6fs-89p

## H.-P. CIMON

**AVIS A TOUS CEUX QUI VEULENT VENDRE, ACHETER OU ECHANGER** propriétés, commerce, terrains, maison de campagne et hôtel de campagne licencié, passez à mon bureau afin de profiter de occasions que j'ai en mains. J'ai des propriétés avec $200.00 comptant en montant.

J'ai des propriétés dans toutes les parties de la ville.

J'ai parmi plusieurs clients qui sont absolument obligés de vendre. Veuillez y voir sous le plus court délai.

## H.-P. CIMON, E.E.T.

Expert en propriété
Edifice Quebec Railway
**TEL 5169, RES. LORETTEVILLE 141**
3mrs-6fs-89p

## Alphonse Morency
## NOTAIRE

**Bureau: 235 St-Joseph tél:8865**
**Rés. 563 St-Jean, tél: 5680**
**AGENT A PRETER** sur hypothèque bonnes conditions.
**ORGANISATION** de compagnies.
**REGLEMENT** de successions.
**TESTAMENTS, CONTRATS DE MARIAGE.**
**MAISON,** terrains, terres à vendre 14fév-26fs-89p

## FOURRURES BRUTES

**Nous sommes acheteurs de fourrures brutes dans toutes les sortes.**

## P.-A. ALAIN

**203 RUE ST-JOSEPH**
QUEBEC

## AGENT DEMANDE

On demande un homme marié pour faire la collection et la sollicitation dans Montmagny et St-Charles pour la Prudential Insurance Co.
Bon salaire payé. S'adresser par correspondance à boîte 182, Lévis, ou à Irénée Parent, 29 rue Déziel, Lévis.

## EUCHRE

Il y aura jeudi soir le 8 mars, à 8 h. 30, à la salle St-Jean-Baptiste (soubassement de l'église), un grand euchre au profit du Cercle Garneau de l'A.C.J.C. Au-delà de quatre-vingts prix de valeur seront distribués. Les prix sont exposés chez Mlles Gauvin, modistes de chapeaux, rue St-Jean. Des cartes sont en vente à cet endroit ainsi que chez M. Eug. Brousseau, libraire-encadreur, rue St-Jean.

L'entrée est de 35 sous.

## LA KERMESSE
DE
## NOTRE DAME DE GRACE BAT SON PLEIN

L'après-midi depuis deux heures les dames sont spécialement invitées. Les diverses tables de lingeries et d'autres travaux féminins les intéresseront.

Tous les soirs cette semaine amusements de tous genres.

CE SOIR

Soirée de Bonne Entente. Le comité paroissial de Notre-Dame de Grâce invite spécialement messieurs les curés des paroisses voisines et leurs paroissiens. Messieurs les échevins comptent aussi parmi les invités les plus distingués.

Allons rencontrer nos populaires représentants.

Fraternisons entre voisins.

Vive la Bonne entente.

## NAISSANCES

**FAGUY.**—M. Paul-Emile Faguy et Mme Faguy, née Jeanne Tardif, font part à leurs parents et amis de la naissance d'un fils né et baptisé le 5 mars, sous les prénoms de Joseph-Napoléon-Emilien.

Parrain, M. Napoléon Faguy, oncle de l'enfant. Marraine, Mlle Germaine Marquis, cousine de l'enfant. Porteuse, Mme Napoléon Faguy, grand'mère de l'enfant.

**FORTIN.**—A St-Grégoire, Montmorency, M. et Mme Joseph Fortin, font part à leurs parents et amis de la naissance d'un fils baptisé sous les prénoms de Joseph-Alphonse-Claude.

Parrain et marraine, M. et Mme Oscar Fortin de St-Joachim, oncle et tante de l'enfant. Porteuse, Mlle B. Chalifour, cousine.

**GAGNON.**—M. Adélard Gagnon et Mme Gagnon, née Yvonne Bernard, font part à leurs parents et amis de la naissance d'une fille née le 3 mars et baptisée le 4 mars, sous les prénoms de Marie-Yvonne-Lilian.

Parrain, Pierre Gagnon, et marraine, Marie Bernard, oncle et tante de l'enfant. Porteuse, Mme S. Gagnon, grand'maman de l'enfant.

**GODIN.**—M. Alfred Godin et Mme Godin, née Alice Vézina, font part à leurs parents et amis de la naissance d'une fille née le 1er mars et baptisée le 2, sous les prénoms de Marie-Yvonne-Pauline.

Parrain, M. Donat Cantin, de Québec, cousin de l'enfant. Marraine, Mlle Yvonne Gauvin, amie de la famille. Porteuse, Mlle Desneiges Cantin, cousine de l'enfant.

**LAPOINTE.**—M. Delphis Lapointe, épicier et Mme Lapointe, née Juliette Gagnon, font part à leurs parents et amis de la naissance d'une fille née le 4 mars et baptisée le 5 mars, sous les prénoms de Marie-Cécile-Jeannette.

Parrain et marraine, M. et Mme Paul Laliberté, oncle et tante. Porteuse, Mme Ferdinand Gagnon, grand mère.

**TALBOT.**—M. Arthur Talbot et Mme Talbot, née Emilia Beaulé, font part à leurs parents et amis de la naissance d'un fils baptisé le 26 février par M. l'abbé Guillaume Deschênes, professeur au Séminaire, cousin de l'enfant, sous les prénoms de Joseph-Edmond-Félix-Arthur.

Parrain, M. Edmond Talbot, oncle de l'enfant. Marraine, Mlle Yvonne Talbot, tante de l'enfant. Porteuse, Mme Gaudiose Picard, grand'tante de l'enfant.

## REMERCIMENTS

**REMERCIEMENTS.**—La famille de feu John McDonald remercie bien sincèrements tous les parents et amis qui lui ont témoigné des marques de sympathie à l'occasion de la mort de Mme John McDonald, soit par offrandes de messes, bouquets spirituels, tributs floraux, visites ou assistance aux funérailles. A tous un cordial merci. —b

**REMERCIEMENTS** à sainte Ann et à Notre-Dame de Lourdes pour faveur obtenue avec promesse de faire publier.

**REMERCIEMENTS.**—La famille de Elzéar Bertrand remercie bien sincèrement tous les parents et amis ainsi que les Soeurs de St-François-d'Assise qui leur ont témoigné des marques de sympathie à l'occasion de la mort de leur fille Juliette, soit par offrandes de messes, bouquets spirituels, visite ou assistance aux funérailles. A tous un cordial merci —b

## DECES

**Parents et amis sont priés d'y assister sans autre invitation**

**ARDOUIN.**—Au presbytère Ste-Famille, Ile d'Orléans, le 6 mars 1928, à l'âge de 73 ans 9 mois est décédée Mlle Anna Ardouin, fille de feu Pierre Ardouin.

La dépouille mortelle sera exposée chez sa belle-soeur, Mme Vve Georges Ardouin, 170, 10e Rue.

Avis des funérailles plus tard 6mrs-3fsb

**BARRETTE.**—A l'Ange-Gardien, le 6 mars 1928, à l'âge de 43 ans est décédée dame Joséphine Parent, épouse de Georges Barrette, opérateur autrefois de St-Grégoire, Montmorency.

Les funérailles auront lieu jeudi le 8 à 8 heures en l'église de l'Ange-Gardien et de là au cimetière de la paroisse. 6mrs-2fs

**LAMBERT.**—A St-Malo, le 5 mars 1928 à l'âge de 64 ans 8 mois est décédé Ferdinand Lambert, époux de dame Lumina Roy.

L'heure des funérailles seront annoncée demain.

**LEGARE.**—A Québec, le 4 mars 1928, à l'âge de 39 ans est décédée dame Wilfrid Legaré, née Marie-Louise Tessier, épouse de sieur Wilfrid Legaré, entrepreneur menuisier.

Les funérailles auront lieu mercredi le 7 courant à 9 heures.

Départ de la maison mortuaire, No 379 rue St-Cyrille à 8 h. 45 pour l'église de St-Dominique et de là au cimetière Ste-Foy.

Prière aux journaux de Montréal de reproduire. 5mrs-2fs

**ROY.**—A Québec, le 4 mars est décédé M. N.-E. Roy, marchand de charbon.

Les funérailles auront lieu mercredi le 7, à 9 heures.

Départ de la maison mortuaire, 116 rue Latourelle, à 8 h. 45 pour l'église de St-Jean-Baptiste et de là au cimetière Belmont. 5mrs-2fsp

Jour et nuit Téléphone 6210
**CHARLES CLOUTIER**
coin
ST-CLAIRE ET D'ARGUILLON
DIRECTEURS DE FUNERAILLES ET EMBAUMEURS
FONDE EN 1876

## ON CRAINT

(Suite de la page 1)

guerriers, les faibles détachements anglais disséminés dans le pays auront fort à faire.

### DES NAVIRES DE GUERRE

Londres, 6.—P.C.—La Grande-Bretagne se trouve en face d'un nouveau problème du Soudan. Abdul Aziz Ibn Saud, sultan de Nejd et prétendu roi de Hedjaz, qui depuis 1901 a ramené la tribut des Ouahabites de l'exil et lui a donné une position dominante en Arabie des carabines, des munitions et des

Ainsi donc la guerre intermittente sur des frontières nord du grand désert d'Arabie s'est soudainement transformée de combats avec les bandes de pillards en une affaire sérieuse qui mettra peut-être Tommy Atkins aux prises avec toute la force des Ouahabites.

Trois petits navires de guerre anglais dans la baie de Koaet, à l'embouchure du golfe de Perse, une force aérienne dans l'Irak et des postes disséminés un peu partout vont avoir la tâche d'enrayer les combines des puissantes tribus de toute l'Arabie. Ces soldats du désert sont animés d'un zèle de réforme et d'un mépris de la mort qui ne sont comparables qu'au fanatisme des Madhistes du Soudan.

Des messagers de Koweit, qui viennent d'arriver à Basra, Irak, rapportent qu'Ibn Saud a déclaré à une récente conférence des tribus que ne pouvant réaliser ses espérances de ramener des "infidèles" de Koweit, il avait décidé d'avoir recours à l'épée. Il s'était toujours montré plein d'égards pour la Grande-Bretagne, et il y a un an il signait un traité avec les Anglais. Mais des représailles exécutées par la force aérienne de l'Irak à la suite de raids sur les frontières de l'Arabie, raids qui furent la cause de plus de huit cents morts environ, semblent avoir modifié son attitude.

Le 8 janvier 1926, après avoir lutté contre ses rivaux bédouins pour la possession de l'oasis de Khurma, et gagné son point, Ibn Saud fut proclamé dans la ville sainte de la Mecque roi de l'Hedjaz et sultant de Nedj et de ses dépendances. On dit que l'expédition projetée contre l'Irak et Koweit par les forces arabes se composera d'au moins 20,000 hommes.

## AU SALON DE L'AUTO

M. E.-A. Patry, représentant de la maison Maurice-P. Lavigueur, distributeur du "Oldsmobile, Cadillac, de La Salle et du Upmobile, à gauche ; au centre : M. J.-Emile Gagné, représentnt la Olds Motor Works, de Oshawa, et à droite, M. J. Laurent Gagnon, représentant la maison Maurice-P. Lavigueur, de Québec, à Chicoutimi.

(Cliché du "Soleil")

## ILS PEUVENT

(Suite de la page 1)

détenus par les autorités pour avoir essayé de pénétrer dans Buffalo pour y travailler une journée, dit que "les affaires sont un terme très compréhensif qui enferme toute chose par laquelle une personne peut être employée".

"La loi leur permettait d'entrer aux Etats-Unis temporairement pour leurs affaires respectives, l'un pour travailler, et l'autre pour chercher du travail", dit le jugement rendu. "En aucun moment ils n'ont songé à demeurer en permanence ici, ou à émigrer aux Etats-Unis".

"Le traité en vigueur au moment de leur entrée aux Etats-Unis", poursuit le jugement, "leur donnait à titre de sujets britanniques les privilèges accordés dans la note explicative de l'article 3 du traité de 1794, qui renferme la traversée de la frontière dans un but d'affaires et de commerce, et comme tel était leur cas, ils auraient dû être libérés".

Un bref d'habeas corpus demandé par les requérants leur fut refusé par le juge de district John R. Hazel, de Buffalo. Ce dernier déclara que les nouveaux règlements de l'immigration concernant la traversée de la frontière, qui entrèrent en vigueur le 2 décembre, défendaient aux résidents canadiens de naissance étrangère, de traverser la frontière américaine pour travailler aux Etats-Unis, à moins d'avoir un visa en conséquence, et n'avaient rien à voir avec le traité Jay.

### A WASHINGTON

Washington, 6. (P.C.)—La décision de la Cour des Appels de Circuit maintenant le droit des résidents canadiens de traverser quotidiennement la frontière américaine pour venir travailler aux Etats-Unis, provoque un intérêt considérable dans les départements de l'Intérieur et du Travail.

Les lois de l'immigration restreignant l'entrée quotidienne des résidents canadiens de naissance étrangère, pour travailler aux Etats-Unis, ne seront pas changées par suite de la décision d'hier. M. Carl Robe White, assistant -secrétaire du Travail, a annoncé hier que le gouvernement en appellera immédiatement de cette décision auprès des tribunaux fédéraux.

M. White a dit que si la décision classant Mary Cook et Antonio Daneilon, respectivement résidents canadiens de naissance britannique et italienne, comme non -immigrants et exempts de l'obligation d'obtenir un passeport pour traverser la frontière est maintenue ,tout le système fédéral concernant la frontière devra être modifié.

"Le gouvernement va en appeler", dit-il, "et je suis positif que dans la décision finale, les règlements de l'immigration seront maintenues. Je comprends que la cour s'est basée sur les clause du traité Jay entre les Etats-Unis et la Grande-Bretagne qui fut adopté en règlement de la guerre de la révolution. Le département du Travail prétend que ce traité est invalide".

## OEUVRE HUMANITAIRE

(Suite de la page 3)

razain, M.J.-Arthur LaRue,C.A., M. Napoléon Lavoie, M. le docteur Alphonse Lessard, M.C.-J. Simard,sous secrétaire de la Province, M. le docteur Arthur Vallée, M. le docteur Georges Grégoire, M. le docteur Roland Desmeules, M. le docteur Léonide Reid, M. Eugène Barry, M. Albert Nadeau, M. J.-A. McClure, M. L.-A. Moisan, M. David Marcotte, M. A. Gagnon, M. E. Coulombe, Mme R. Kernan, Mme H.-C. Carroll, M. J.-A. Chicoine,Mlle Yvonne Raymond.

## ON A CONTINUE

(Suite de la page 1)

M. J.-A. Glen en reprenant le débat au début de la séance, donna lecture de l'amendement conservateur au budget et en discuta quelques points. "Parce qu'il n'y a pas d'allusion à l'impôt sur le revenu dans cet amendement", dit-il, "je conclus que l'Opposition est en faveur de la réduction. Je n'accepte pas l'idée que la protection est une solution à l'immigration et au chômage en ce pays, et je m'opposerai à cet amendement".

M. Ien lut ensuite le sous-amendement progressiste. "Les chang nendeproposés au tarif", dit-il, "ne peuvent être compris par un membre ordinaire de cette chambre, et le membre extraordinaire qui pourrait les comprendre et les expliquer ne s'est pas encore révélé. J'espère qu'il sera fait d'autres réductions tarifiaires, mais je désire qu'elles arrivent graduellement, afin qu'il n'y ait pas d'injustice pour le consommateur ni pour le manufacturier".

A propos de la suggestion de M. Kennedy, concernant la possibilité d'un marché entre les fermiers-unis de l'Alberta et les conservateurs, M. Glen déclara: — "C'est une erreur de croire que les gens de l'ouest peuvent considérer une telle chose. Ce serait dépouiller Pierre à l'avantage de Paul, le protectionniste. Les libéraux-progressistes ne recherchent pas la considération, ni ne redoutent la critique du parti conservateur".

M. W.-A. Boys, conservateur de Simcoe-nord, recommanda l'abolition de la taxe des ventes comme étant le moyen le plus juste de réduire les taxes, parce qu'elle affecte tout le monde.

"On a essayé injustement de faire croire que les conservateurs ne soutiennent pas entièrement le Canadien National", ajouta M. Boys. "C'est inexact. Les chemins de fer nationaux doivent leur existence au parti conservateur et cette politique a été tellement bonne que le parti libéral cherche maintenant à s'approprier la paternité de ce réseau".

"Le député de Lunenberg (M. W.-G. Ernst), s'est plaint de ce que les endroits où siégera la commission royale des Pêcheries furent dictés par des motifs politiques. C'est absolument faux", déclare le ministre de la Défense Nationale. "La commission a siégé aux endroits où elle pouvait être le plus en contact avec les pêcheurs. Les intérêts des pêcheurs ont été considérés sous tous leurs aspects par le gouvernement.

"Le présent budget est bien la caractéristique de tous les budgets qui ont été présentés par le gouvernement libéral. Il apporte une réduction des impôts et procure un soulagement à ceux qui sont engagés dans les industries basiques. Le ministre des finances, dans ce budget, a tenu sa promesse à tout le peuple canadien, en diminuant les taxes et en encourageant les industries canadiennes, et il est approuvé dans tout le pays".

M. A.-W. Neill, indépendant, de Comox-Alberni, déclara à son tour qu'il voulait voir abolir l'accord avec le Japon, ou du moins le voir modifier.

Il ne veut pas que les relations commerciales avec l'Orient soit une cause d'immigration des jaunes en ce pays.

## PERSPECTIVES DE COLONISATION EN ALBERTA

Calgary, Alta. 29.—Les divers agents provinciaux de colonisation, à l'emploi de l'Association de Colonisation du Canada, filiale du Pacifique Canadien, seront en mesure de pourvoir à l'exaltissement de plus de 600 nouvelles familles, qui viendront en Alberta cette année, nanties d'un certain capital. C'est ce qui ressort des rapports soumis au congrès de l'Association, division de l'Alberta, qui a clos ses délibérations hier.

Il avait tout d'abord été question de pourvoir à l'établissement de 400 familles, mais après enquête, l'on constata que l'on pourrait aisément porter ce total à 600.

M. T. O. F. Herzer, gérant de l'Association, signala le fait que, durant les trois dernières années, 486 familles avaient établi leur foyer en Alberta, sur une superficie de terrain couvrant 122,926 acres. Les perspectives de l'immigration américaine sont prometteuses, particulièrment pour les agriculteurs possédant du matériel roulant et un petit pécule.

ACHETEZ LES MARCHANDISES ANNONCEES
**Protégez vos achats**

## INAUGURATION DE L'HOTEL BANFF EN MAI PROCHAIN

La construction du luxueux hôtel que le Pacifique Canadien possède et exploite à Banff, Alta., sera entièrement terminée le 14 mai prochain et le lendemain, l'édifice sera officiellement ouvert au public, inaugurant ainsi la saison du tourisme dans cette partie si pittoresque des Rocheuses Canadiennes. La fameuse hôtellerie du Pacifique Canadien dont la renommée est quasi universelle, et où les touristes se rendent en foule pendant la saison d'été, sera sans rivale sous le rapport du confort qu'elle offrira à ses hôtes et pourra aisément loger 1,100 personnes à la fois.

Bien que les débuts de la construction remontent à quelques années passées, les travaux n'avaient jamais cependant incommodé les visiteurs. Ils étaient interrompus pendant les mois d'été et, au cours de l'hiver un vaste abri en bois, chauffé à l'intérieur au moyen de puissants calorifères, protégeait les ouvriers contre les morsures du froid intense de la région des montagnes, et permettait de pousser les travaux de construction avec tout autant de facilité que par les grandes chaleurs.

Le nouvel édifice, tel que terminé, aura six cents chambres spacieuses et bien aérées, avec salles de bain attenantes. Il y aura en outre une suite d'appartements vice-royaux de même qu'un certain nombre de suite de grand luxe. Rien n'a été négligé dans la distribution des salons, salles à manger et salles de repos, de même que dans leur aménagement et leur décoration. L'édifice est entièrement à l'épreuve du feu. Sa charpente est en acier et béton armé, tandis que la construction extérieure est en pierre de taille, parsemée de pierre Tyndale. Une des particularités intéressantes du nouvel hôtel, est la salle d'observation donnant sur le sommets enneigés environnants. De larges fenêtres qui s'ouvrent du côté nord-est de l'édifice font voir de magnifiques panoramas, où le touriste se complaira dans une admiration inassouvie de la beauté sauvage des pics altiers qui surplombent l'hôtel, des montagnes aux flanes couverts de vertes forêts et de la rivière qui serpente au fond de la vallée Bow.

Quand il sera terminé, l'hôtel aura cinq cents pieds de longueur et comprendra trois sections, soit la tour centrale et les deux ailes qui la flanquent au nord et au sud. Chacune de ces sections sera séparée de sa voisine par un mur mitoyen, avec portes de communication en acier, se fermant automatiquement en cas d'incendie et isolant les flammes dans une seule et unique portion de l'édifice. Chaque aile aura huit étages tandis que la tour centrale en aura douze. Le système d'ascenseurs sera dans plus modernes et comprendra onze ascenseurs dont cinq pour le public quatre pour le service, un pour les bagages et un pour le service de la cuisine.

L'une des plus intéressantes attractions de Banff, l'été prochain, sera le fameux terrain de golf de dix-huit trous, que le Pacifique Canadien fait actuellement aménager non loin de l'hôtel. Ce sera l'un des plus beaux terrains du continent américain. Il sera prêt à être utilisé, dès l'ouverture de l'hôtel.

Les voyageurs, qui participeront à l'excursion annuelle de l'Université de Montréal, dans l'Ouest Canadien, du 7 au 28 juillet prochain, s'arrêteront une couple de jours à Banff et pourront prendre des bains dans les fameuses piscines de l'endroit, où coulent les sources d'eau chaude, qui ont valu à cette station thermale, la réputation dont elle jouit dans le monde touristique. Ils pourront aussi admirer les paysages pittoresques et enchanteurs dans lesquels est encadrée la petite ville de Banff, si fréquentée pendant la saison du touriste.

## ST-CHARLES, BELL.

**Mme Narcisse Lemelin**

Le 16 février ont eu lieu les funérailles de Mme Narcisse Lemelin, née Célina Couture, décédée à l'âge de quatre-vingts ans. En première noces elle avait épousé Narcisse Asselin, qui en décédant en 1892 lui avait laissé dix enfants, dont plusieurs sont encore vivants : Joseph, Belzémire, François, Délima Marie, Anastasie, Arthur, Anna, Napoléon, Valère et Léda.

Le service a été chanté par M. le curé Georges Côté. Les funérailles étaient sous les soins de M. Jean Picard, entrepreneur de pompes funèbres. M. Narcisse Asselin conduisait le corbillard. M. Thomas Picard portait la croix et les porteurs du corps étaient MM. Joseph Asselin, Philéas Ruel, Joseph Lemelin et Pierre Asselin.

**Le deuil** était conduit par l'épouse de la défunte, M. Narcisse Lemelin; son beau-frère, M. Charles Asselin, de Ladurantaye ; ses fils François et Valère, ses filles, Mme Alphonse Rouillard, de Checopee; Mme Joseph Lacroix et Mme Philéas Ruel ; ses gendres, MM. Joseph Lacroix, et Philéas Ruel, ses petits-fils MM. Willie et Maurice Lacroix, MM. Maurice et Paul Lemelin ; ses neveux, MM. Pierre, Narcisse, Aimé, Joseph et Charles Asselin, Louis Gonthier, Joseph Lemelin, Philogène Rouillard, Pierre Roy.

Parmi la foule de ceux qui assistaient au service on remarquait M. l'abbé Paul-Ernest Roger, les Révérendes S.S. de la Charité avec leurs élèves, M.le notaire Ruel, M. le Dr O.-E. Perron, M. le maire Joseph Ruel, MM. Alfred Bruneau, Raoul Lebel, Ch. Villeneuve, Jean Duquet, Frs Roy, Joseph Labrecque, J.-H. Couture, Alfred Picard, Joseph Leclerc, Alphonse Chabot, Arthur Chabot, Eusèbe Marceux, Ch. Amédée Gosselin, J.-N. Laflamme, J.-E. Prévost, Onésime Carrier, Jos.-H. Leclerc, David Therrien, Alfred Côté, Napoléon Cadrin, Louis Girard, Damase Girard, Alfred Paquet, Charles Chabot, Augustin Picard, Herm. Blais, Horm. Bilodeau, Alfred Leblond, Pierre Gauvreau, Joseph Comeau, France Fournier, Xavier Fortier, et nombre d'autres.

Nos sympathies.

**Va-et-vient**

M. et Mme Xavier Roy, de St-François de Montmagny, avec Mlle Adéline, leur fille, ont fait visite au commencement de février à M. et Mme Louis Girard.

Le douze février Mlles Eugénie Girard et Anna Cadrin, accompagnées de MM. Désiré et Alfred Girard, sont allées faire visite à M. et Mme Xavier Roy, de St-François, et sont revenus enchantés de la réception qu'on leur a faite.

M. John Barnwell, ancien road-master sur le chemin de fer Canadien National, est venu passer ici quelques jours pour visiter ses anciennes connaissances.

M. le maire J.-O. Nadeau est de retour d'un voyage d'affaire qu'il a fait à Montréal.

**Noce**

Sam. vers cinq heures M. le curé G. ôté a béni le mariage de Mlle Virginie Labonté, fille de feu M. François Labonté, avec M. Simon Blais, rentier du village. Nos meilleurs souhaits.

**Voyage de noces**

Samedi soir arrivaient chez M. et Mme Edmond Therrien, M. Georges Chapman, de Montréal, et Mme Chapman (née Corinne Laforce) mariés le matin à Montréal. Ils étaient accompagnés de M. et Mme Edouard Chapman, M. et Mme Charles Chapman, MM. Edouard et Lucien Chapman, M. et Mme Alphonse Therrien, de Lévis, M. et Mme Ernest Therrien, de Lévis, M. et Mme Léo Therrien, de Lévis, à la maison ils ont trouvé, les attendant, M. et Mme David Therrien, M. et Mme Horomé Boldue, M. et Mme Arthur Therrien, M. et Mme Joseph Fecteau, M. et Mme Ferdinand Aubé, M. et Mme Wellie Aubé, M. et Mme François Roy, Mlles Yvonne Boldue, Marguerite Fecteau, Lucette Fecteau, Yolande Fecteau, Thérèse Roy, MM. Noel Morin, de Lauzon, Lucien Fecteau, Georges Aubé, Albert Roy et Maurice Guay.

Après le souper, il y eut musique, chant et déclamation. Le piano était tenu par Mme François Roy, et par Mlles Thérèse Roy et Marguerite Fecteau. MM. David et Léo Therrien ont joué du violon M. Edouard Chapman, de la guitare, M. Léo Therrien, du banjo et M. Alphonse Therrien, de l'accordéon. Mlle Thérèse Roy fit de belles déclamations. Mlles Hermance et Madeleine Therrien ont été remarquées dans les chansons qu'elles ont chantées. On ne s'est séparé qu'aux petites heures. Les mariés ont passé la semaine à St-Charles et à Lévis chez leurs parents.

## THETFORD-MINES

**Décès**

Nous annonçons avec regret la mort de M. Roméo Paré, fils de M. et Mme Eustache Paré, de St-Maurice, décédé dimanche soir, à la résidence de ses parents. M. Paré était malade depuis plusieurs années, mais rien ne laissait prévoir une mort aussi soudaine. Les funérailles ont eu lieu en l'église St-Maurice au milieu d'un grand concours de parents et d'amis. Le défunt était âgé de 28 ans et célibataire.

**Va-et-vient**

M. Amédée Dionne, de St-Georges, de Beauce, était de passage en ville, hier.

MM. Alfred Gagnon, J.-A. Trottier et Emile Vaillancourt sont de retour d'un voyage à Québec et Arthabaskaville.

M

# LES COMITES PERMANENTS SONT ABOLIS ET LA VILLE EST DOTEE D'UNE COMMISSION ADMINISTRATIVE

## M. E. BOURBEAU DIRECTEUR A ST-HYACINTHE

Nous apprenons, ce matin, que M. Elie Bourbeau, inspecteur des Laiteries et fonctionnaire au Ministère de l'Agriculture depuis de nombreuses années, a été nommé directeur de l'Ecole de Laiterie de St-Hyacinthe. C'est une heureuse nomination que vient de faire le ministère de l'Agriculture et tous les compagnons de travail de M. Bourbeau se réjouissent de cette promotion méritée.

M. Georges Cayer, classificateur des produits laitiers à la Coopérative Fédérée à Montréal, remplacera M. Bourbeau dans ses fonctions d'inspecteur.

M. Thériault qui, depuis le départ du Dr Charron pour Ottawa où il occupe le poste de sous-ministre français de l'Agriculture, a dirigé l'Ecole de Laiterie de St-Hyacinthe, devient chimiste en chef et directeur du Laboratoire de cette institution. Il collaborera avec M. Bourbeau dans la direction de l'Ecole de Laiterie.

## CAUCUS LIBERAL

Cet après-midi à deux heures, les membres libéraux de la Législature ont eu un nouveau caucus au Parlement. L'objet de cette réunion était de permettre aux assistants de discuter la nouvelle Loi des Accidents du Travail.

D'une façon général, la nouvelle loi est bien vue des députés libéraux, on discute, cependant, quelques questions de détails sur lesquelles l'entente est très facile. Quelques amendements seront faits à la loi soumise actuellement à la Législature.

## LE 17 MARS A DUBLIN

Dublin, 6.—(P.C.)—Le président Cosgrave a informé une députation du commerce des liqueurs que les établissements où l'on vend celles-ci ne seraient pas ouverts le jour de la St-Patrice. La députation avait représenté au président du conseil que la fermeture des bars et autres lieux ce jour-là, était particulièrement pénible à nombre de gens du dehors venus à la ville pour la fête.

## D'ANNUNZIO EN CONVALESCENCE

Gardonne, Italie, 6.—(P.C.)—Un communiqué a fait savoir aujourd'hui que Gabriele d'Annunzio, poète et soldat fameux d'Italie, était entré en convalescence. Il n'a subi qu'une attaque légère de laryngite.

### LES MINES

COTE DU MIDI

Fournie par MAURICE-J. BOULIANNE, 111 côte de la Montagne

| Actions | Ouv. | Ferm. |
|---|---|---|
| Argo C. | .22 | .22½ |
| Abana | 2.95 | 2.95 |
| Area | .24½ | .24 |
| Barry Hollinger | 1.02 | 1.07 |
| Bedford .0. c. | .48 | .48½ |
| Coronas | .11¼ | .11 |
| Dome | 11.40 | 11.50 |
| Duprat | | |
| Hollinger | 17.10 | 17.10 |
| Jackson Manion .0 .c. | .75 | .75 |
| Kirkl Lake | 2.00 | 2.07 |
| Lake Shore | 23.90 | 23.90 |
| Laval Quebec | .22 | .23 |
| Nipissing | .46 | .45 |
| Planner | .56 | .56 |
| Potter Doal | .17 | .17½ |
| Ribago | .14½ | .14¼ |
| Stadacona | .16¼ | .16¾ |
| Tock Hughes | 9.00 | 9.10 |
| Wright Hargraves | 5.20 | 5.35 |

HORS LISTE

| Actions | Ouv. | Ferm. |
|---|---|---|
| Amulet | 4.30 | 4.35 |
| Noranda | 19.75 | 19.85 |
| Cowagmac | 3.20 | 3.20 |
| Int. Nickel | $6.00 | $5.00 |

### NEW-YORK

Cours d'ouverture et à midi, des principales valeurs. Fournis par LAMBERT, de LOTTINVILLE & CIE 15 rue Sault-au-Matelot.

| Valeurs | Ouv. | Midi |
|---|---|---|
| Allied Chemical | 152 3 | 151 6 |
| American Can | 79 2 | 77 1 |
| American Smelting | 173 3 | 173 4 |
| American Tel & Tel | 180 1 | 180 6 |
| Atchison R.R. | 184 | 184 |
| Baldwin Loco | | |
| Can Pac. Rail | 201 1 | 207 2 |
| Corn Products | 70 4 | 71 |
| Dupont de Nemours | 339 | 339 |
| General Electric | 132 | 131 7 |
| General Motors | 147 | 146 2 |
| International Harvester | 239 7 | 241 |
| International Nickel | 83 4 | 86 4 |
| Tinken Riler Bearing | 116 | 116 2 |
| Union Pacific | | |
| U. S. Steel | 143 2 | 142 7 |

### MONTREAL

Cours d'ouverture et à midi des principales valeurs. Fournis par L.-G. BEAUBIEN & CIE, 78 rue St-Pierre, Québec

| Valeurs | Ouver. | Midi |
|---|---|---|
| Bell Telephone | 165½ | 165½ |
| Brazilian Traction. | 203½ | 203 |
| Canada Cement | 34 | 34 |
| Can. Indust. Alcohol | 39 | 39¼ |
| Canada SS. Lines, priv.. | 92 | 92 |
| Dominion Bridge | 69 | 68½ |
| Dominion Glass | 128 | 128 |
| Dominion Textile. | 126 | 126 |
| Massey Harris | 39 | 38½ |
| Montreal Power | 90¼ | 90½ |
| National Breweries | 117½ | 118 |
| Quebec Power, nouveau | 87 | 87 |
| Shawinigan .. | 92 | 92 |

### TEMPERATURE

*Probabilités:*

**Beau et plus doux. Mercredi vent du sud-ouest avec un peu de neige probablement.**

## Cette clause du bill de Québec a été votée par le comité des bills privés de la Législature---La majorité absolue du Conseil

## LES EMPRUNTS SANS REFERENDUM SONT ETUDIES

## Les emprunts jusqu'à concurrence de 100% des arrérages de taxes sont refusés---On devra se contenter de 50%

Le Comité des Bills Privés de l'Assemblée législative a commencé ce matin à onze heures moins quart l'étude du Bill de Québec.

Avant la séance, une vive discussion eut lieu dans le corridor entre l'échevin Francis-J. Dinan et M. Frank Byrne, maire de Charlesbourg. Après que ce dernier se fut retiré, M. Dinan, dont l'esprit batailleur est proverbiel, dit un peu choqué,... tout de même:"Ca prend deux Irlandais pour faire une bonne bataille, mais M. Byrne n'en est pas un"

S. H. le Maire Auger, M. J.-E. Chapleau, C.R., aviseur légal de la cité de Québec, M. P.-N. Verge, trésorier de la Cité, et l'échevin Dr P.-H. Bédard, représentaient la ville. Au nombre des échevins présents on remarquait M. Wilfrid Lacroix, M. le Dr J.-Eudore Parent, M. Jos. Emond, M. Arthur Poulin, M. Jos. Cantin, M. Arthur Drolet, M. Albéric Noreau, M. Wilfrid Samson, M. J.-E. Bouchard, M. Francis-J. Dinan,

Le Docteur Gustave Lemieux préside la séance du Comité des Bills Privés.

Le préambule du dit bill est adopté, puis on passe au premier article relativement à la formation d'un comité administratif composé de sept membres du Conseil.

**Me Chapleau:** Ce comité est pour remplacer les comités précédents. Il a les pouvoirs de ces comités, mais ses décisions sont toujours sujettes au veto du conseil.

**Me Francoeur:** Pourquoi voulez-vous changer de système?

**Me Chapleau:** M. le maire vous le dira!

**S. H. le maire:** L'expérience nous a démontrer qu'il fallait faire un changement. Nous avions trop de maires, et le peuple s'est montré favorable à mon programme. On a même suggéré que ce comité, administratif ne soit composé que de cinq membres dont le conseil a le droit d'adopter ou de renverser les décisions. Je crois que ce serait encore mieux qu'un comité formé des deux tiers ou de la majorité du conseil."

**M. J.-E. Bouchard:** "J'ai objection à ce que vient de dire M. le maire au sujet des sept maires.

**M. Francoeur:**—"On n'y croit pas!

**M. Bouchard:**—Alors inutile d'expliquer. L'administration passée a hérité d'une mauvaise administration. C'est la multiplication des comités qui a amené la désorganisation du système administratif. Si M. Auger avait dit ces changements lors des dernières élections, il ne porterait probablement pas le titre de maire, et je soumets avant que ces changements soient faits, que le peuple soit appelé à voter sur ce système.

**Le Dr P.-H. Bédard:**—"Depuis de nombreuses années que je suis échevin, je dois vous dire que j'ai toujours été contre les comités, et j'ai été élu sur ce ticket. Je crois que pour cette année, un comité général avec un sous-comité, avec le nombre de membres que vous voudrez, serait suffisant.

**M. Francoeur:** — Pourquoi un sous-comité ?

**M. Bédard:** — "Pour préparer le travail du comité général.

**M. Francoeur:** — "Le comité général n'aura rien à faire.

**Le Dr Bédard:** — "Un système pour l'avancement de la cité de Québec, c'est ce que nous voulons organiser, quitte à revenir l'an prochain avec un nouveau système en même temps que la refonte de la charte.

[Le paragraphe "C" de l'article 1, stipulant que les deux tiers des membres présents au comité serait nécessaire pour le vote a été modifié comme suit : "Les décisions seront adoptées à la majorité des membres présents."

On passe ensuite à l'article 2, concernant les emprunts, et l'utilisation de 100% des arrérages de taxes.

**L'hon. L.-A. Taschereau:** — "Collectez-les vos taxes, au lieu de financer sur les arrérages."

**S. H. le Maire:** — "Il y a toujours des arrérages."

**L'hon. Ant. Galipeault:** — "Si je suis bien informé, je crois que la ville a actuellement $1,600,000 de taxes, la situation est intenable."

**S. H. le Maire:** — Pour boucler le budget, on a dû donner comme garantie $1,400,000 pour emprunter $750,000.00.

**L'hon. Galipeault:** — "Les arrérages accumulés, c'est un mauvais système, ce n'est qu'une question de comptabilité.

**S. H. le Maire:** — "Enfin, il faut bien faire valoir notre actif, et ne pas se contenter seulement de faire danser les chiffres.

**M. Francoeur:** — "La danse est défendue ! (rire).

M. Jos. Côté, ex-échevin dit que les taxes devraient être perçues dans les deux mois qui suivent les échéances.

La section 19 de 14 George V, concernant la discussion donnée ci-haut est retirée, et la ville devra se contenter d'un pouvoir d'emprunt de 50% des arrérages de taxes.

Concernant le droit d'un membre spécialement désigné par le comité des Finances pour signer les comptes, paiements, etc., il a été décidé qu'un membre quelqu'il soit du comité administratif aura le droit de signer lesdits documents.

La clause 3 stipulant l'augmentation des taxes de 1% pour couvrir les pertes dans la perception est adoptée sans discussion, de même que les paragraphes, b et c de l'article 4.

**S. H. le maire.**—L'évaluation actuelle de la ville est de $103,000, et nous augmentons chaque année de $1,000,000, et il nous faudrait avoir le pouvoir d'emprunter sans augmenter la taxe.

**L'Hon. M. Taschereau.**—"Si nous permettions au conseil d'emprunter $500,000.00 par année sans aller devant le peuple, nous détruisons la politique du referendum. L'an dernier, le peuple a voté, et il vous a dit ce qu'il voulait avoir. Au lieu de trois jours, pour la tenue du referendum, pourquoi n'augmentez-vous pas ceia à 8 jours.

**S. H. le maire:**—"C'est des dépenses de trop. Si vous trouvez le montant trop élevé, autorisez-nous à emprunter $200,000 ou $300,000, par année, et nous serons capable d'administrer la ville, sans augmenter la taxe.

Au moment où nous allons sous presse, M. Jos. Samson dit que la tenue des referendum est une source inutile de dépenses, et que ce n'est pas effectif au point de vue de l'administration.

## LE PRESIDENT DU CARTEL DE L'ACIER A PERI

## M. Emile Mayrisch, a été tué dans un accident d'auto, en se rendant à Paris

### LA CAUSE

## Elle est attribuée à l'éclatement d'un pneu-Il contrôlait 50 sociétés

Châlons-sur-Marne, 6.P.C.—Comme il filait sur Paris pour y assister à une réunion des représentants de l'industrie européenne de l'acier, où doit être déterminée la quantité de production, Emile Mayrisch, Luxembourgeois, président du cartel européen de l'acier à péri hier dans un accident d'automobile. L'éclatement d'un pneu à deux milles d'ici fut la cause du malheur.

Mayrisch avait été le grand artisan du cartel de l'acier dont font partie l'allemagne, la France, la Belgique et le Luxembourg. Il en fut élu président en octobre 1926. C'était son dire que l'Europe doit s'organiser économiquement à l'américaine, si elle veut vivre. Il était le directeur général du grand consortium métallurgique luxembourgeois connu sous le nom d'Arbed. Avec Herr Barbanson il avait la haute main sur 50 sociétés employant 60,000 ouvriers, et avait des capitaux placés en Allemagne, en Belgique en France,en Argentine et au Brésil.

## COMMENT MISS BOLL FIT JASER

## Ce fut d'abord à cause de ses bijoux et ensuite par ses offres pour une traversée.

New-York, 6. — (P. C.) — Miss Mabell Boll, qui a fait le voyage de La Havane avec Charles-A. Levine, fit d'abord parler d'elle à cause de la profusion de ses bijoux, et ensuite parce qu'elle offrait plus que n'importe quelle autre pour une place dans un avion risquant la traversée de l'Atlantique. Comme Levine voulait revenir d'Europe par les airs l'an dernier, après sa traversée des Etats-Unis en Allemagne, Miss Boll offrit d'abord 100,000 francs puis $50,000 pour une place à bord. Quand elle eût perdu tout espoir de traverser elle en fit une maladie.

Levine, lui, attira d'abord l'attention publique en faisant son affaire du vol d'endurance par lequel Clarence Chamberlin et Bert Acosta établirent un nouveau record sur le "Columbia". Peu après il réalisait avec Chamberlain sur ce même avion la traversée de l'Atlantique et allait atterrir en Allemagne, établissant ainsi un record de distance qui n'a pas encore été égalé. Même sa femme ignorait qu'il méditait ce voyage.

N'ayant pu s'entendre avec Chamberlin ni avec le pilote français Drouhin pour le retour en Amérique par la voie des airs, il entreprit avec un pilote anglais une envolée sans escales aux Indes, qui se termina par un atterrissage forcé. Le "Columbia" fut subséquemment fort endommagé dans une chute près de Rome, et expédié aux Etats-Unis par les voies de transport ordinaires.

## *Des cours d'anglais à Toronto*

**Rencontré, ce matin, au Parlement, l'honorable M. C.-F. Delâge, surintendant de l'Instruction Publique, de retour d'un voyage à Toronto nous a causé du projet d'établir des cours d'anglais à Toronto pour les instituteurs de cette province. Il ne s'agit pas de l'ouverture d'une école anglaise spéciale.**

**Les autorités de l'Université de Toronto ont offert à la province de Québec une échange de courtoisie. L'été dernier, on se rappelle que des institutrices anglaises sont venues poursuivre des cours de français.**

**L'Université de Toronto offre de recevoir, au cours de l'été prochain, les instituteurs de cette province qui voudraient aller poursuivre des cours d'anglais à Toronto**

**L'honorable M. Delâge ajouta que ce sont les instituteurs eux-mêmes qui décideront d'accepter cette offre. Si le monbre des instituteurs qui veulent aller suivre des cours d'anglais à Toronto l'été prochain est assez considérable, l'offre de l'Université de Toronto sera acceptée.**

## SON EMINENCE LE CARDINAL PRESIDERA

C'est le deuxième dimanche après Pâques qu'aura lieu la prochaine grande réunion de la Saint-Vincent de Paul. Si l'on en juge d'après les préparatifs qu'on est à faire en vue de cette séance elle sera des plus brillantes.

Son Eminence le cardinal Rouleau a accepté de présider cette séance sur l'invitation de M. le commandeur C.-J. Magnan et de M. le commandeur E.-M. Deschênes. Une conférence sera donnée aux membres, au cours de cette réunion par M. le chanoine Thellier de Poncheville, le célèbre orateur sacré qui a conquis l'admiration des fidèles de notre ville au cours des prédications éloquentes qu'il leur a données dans le passé. Ce sera la troisième fois qu'il parlera aux membres de notre grande société bienfaisante et, nous n'en doutons pas, les membres se rendront en très grand nombre à la séance du deuxième dimanche de Pâques qui fera époque dans les annales de la Société.

## LES SUITES D'UN ACCIDENT A UN MESSAGER

Une réclamation de $6,508.10 a été inscrite en Cour supérieure, hier après-midi, par le ministère de Me Philippe Corriveau. Le demandeur, M. Adélard Bédard, réclame ce montant au nom de son fils mineur, Paul-Emile, qui le 13 février dernier fut victime d'un sérieux accident. Le jeune homme, messager pour le G. N. W., allait livrer des messages en bicycle quand, en face de la gare du C. P. R., rue St-Paul il fut violemment frappé par un camion appartenant à M. Charles Michaud et conduit par un de ses employés. Anxieux de fuir les conséquences de son action, ce dernier aurait aussitôt pris la fuite, ne s'arrêtant pas même pour donner ses soins au blessé. Le jeune homme avait donné de la tête sur la chaussée et un médecin, le docteur Brousseau, appelé à examiner le malade prétend qu'il souffre d'une incapacité de 40 pour cent.

Mais le chauffeur qui avait causé l'accident ne devait pas aller très loin. A quelques coins plus loins, un constable municipal le mettait en état d'arrestation pour avoir été en état d'ivresse sur sa machine. Le lendemain, l'individu plaidait coupable devant l'hon. juge Choquette.

La poursuite allègue imprudence, meurie, négligence de la part du chauffeur en charge.

## *L'heure avancée à Montréal*

**Montréal, 6 (D.N.C.)—En même temps qu'ils voteront, le 2 avril prochain pour l'élection du Maire et des échevins, les électeurs de Montréal seront appelés à se prononcer sur la question de l'avance de l'heure, au moyen d'un referendum. Tout le monde semble favorable à l'avance de l'heure dans la métropole, mais certains corps publiques manifesteront cependant de l'opposition et les citoyens seront appelés à régler la question une fois pour toute.**

## *L'histoire de l'île d'Orléans*

Le rapport annuel de la Commission de conservation des monuments historiques de la province de Québec sera déposé, ces jours-ci, sur la table de l'Assemblée Législative. Selon la méthode adoptée par la Commission des monuments historiques de Québec, le nouveau volume constitue un précieux document.

Ce nouveau rapport illustre, cette année, un des champs les plus fertiles en souvenirs historiques, l'île d'Orléans. Grâce à l'obligeance d'artistes distingués, la Commission a reproduit dans ce rapport de belles peintures dont plusieurs sont inédites.

Le volume contient un précis de l'histoire de l'île d'Orléans, dont il illustre des vieilles maisons, des vieilles églises et des scè. es historiques.

## POUR METTRE LA GUERRE HORS LA LOI

## Une réunion de cinq puissances aura lieu cet après-midi, pour étudier la note des Etats-Unis

### A GENEVE

Londres, 6. — (P. C.) — On mande de Genève à l'agence Exchange Telegraph que des représentants de la Grande-Bretagne, de la France, de l'Italie, de l'Allemagne et du Japon vont se réunir cet après-midi pour étudier la proposition américaine d'un pacte multilatéral mettant la guerre hors la loi. Les personnages présents seront, à ce qu'on croit, sir Austin Chamberlain, MM. Briand, Scialoja, Stresseman et Adacehim, ambassadeur d-Japon à Paris, représentants des cinq puissances premanentes au Conseil de la S. D. N.

## LES DROGUES

Accusé d'une offense prévue par la Loi des Narcotiques, un jeune garçon comparaissait ce matin, devant l'hon. juge P.-A. Choquette, des Sessions de la Paix, pour y subir son procès sommaire. L'acte d'accusation comportait que le prévenu avait procuré des drogues à un enfant mineur. Un contretemps devait cependant survenir dès l'ouverture de l'enquête, le prétendu mineur déclara avoir 21 ans. Il fut prouvé ensuite qu'il avait 23 ans et non 21.

La preuve de la poursuite se poursuit conduite par Me Arthur Fitzpatrick, C. R., procureur de la Couronne.

## *Le théâtre le dimanche*

**Les requêtes priant le gouvernement de la province de ne pas fermer les salles de cinema le dimanche continuent à affluer au bureau du premier ministre. Depuis le 20 février dernier au 5 mars, 17,454 requêtes ont été envoyées à l'honorable M. L.-A. Taschereau. Et les requêtes continuent d'arriver.**

## A L'UNIVERSITE

Ce soir, 6 mars, à 8 heures, l'honorable Chapais donnera son cours d'histoire du Canada. Sujet: "Le mouvement annexioniste et la crise économique de 1849".

Entrée libre.

Mardi prochain, Monsieur de Champris donnera une conférence l'Art religieux français.

## LA LOI DES ACCIDENTS

L'honorable M. A. Galipeault, ministre du Travail, a reçu, ce matin, une délégation des Ouvriers Syndiqués représentés par J.-T. Foster, M. l'abbé M. Fortin, MM. O. Fleury, W.-L. Best, E. Deleau, T.-J. Coughlin, C.-A. Martin, J.-L. Labrèche et autres.

Ces représentans ont discuté avec le Ministre et M. L. Guyon, sous-ministre du Travail, certaines clauses du projet de loi que l'honorable M. Galipeault présente afin de modifier la Loi des Accidents du Travail.

## LE "Dr" LOUIS CLEMENT EST INTERROGE PAR LA POLICE EN RAPPORT AVEC LE MEURTRE DE Mlle BROWN, LA GOUVERNANTE DE PARK AVENUE

## *L'inauguration de l'hôpital du St-Sacrement*

La date qui marquera l'inauguration officielle de l'Hôpital Saint-Sacrement a été fixée au 18 mars prochain par les directeurs de l'hôpital. Cette date, cependant est susceptible de changement.

Une cérémonie imposante soulignera ce grand événement et sera présidée par Son Eminence le Cardinal Rouleau, O. P., Archevêque de Québec. De hauts personnages, honoreront de leur présence cette cérémonie.

L'hon. M. L.-A. Taschereau, sera de ceux-là.

L'ouverture officielle de l'hôpital et celle de la campagne de souscription coïncideront, campagne préparée avec tant de soin et d'activité par les Chevaliers de Colomb.

Les comités paroissiaux s'organisent un peu partout dans l'Archédiocèse. Le Comité central de l'"Aide des Chevaliers de Colomb à l'Hôpital du Saint-Sacrement" a reçu des nouvelles très encourageantes des conseils de Plessisville, Thetford Mines, Saint-Georges de Beauce, Lévis, Montmagny et Rivière-du-Loup. L'on espère un grand succès.

## SUR LA COTE NORD EN AVION

Un Québecois, M. J.-E. Rivard, gérant de la banque Canadienne Nationale au Palais, vient d'effectuer sur la côte Nord, le premier voyage d'affaires en avion dans cette région.

En effet, à la fin de février dernier, M. Rivard a fait le trajet de cinq cents milles aller et retour de la Malbaie aux Sept -Iles avec le mécanicien et le pilote de l'avion GCAIP de la Compagnie Aérienne Transcontinentale. Le voyage s'est effectuée sans encombre et M. Rivard a été enthousiasmé de sa randonnée aérienne.

## LA SOIREE DES ETUDIANTS

Sous le patronage de l'honorable Premier Ministre du cabinet provincial et de l'honorable M. Adélard Turgeon, président du Conseil Législatif, les Etudiants en médecine donneront une grande soirée théâtrale jeudi et vendredi, les 8 et 9 mars prochains. M. le docteur Arthur Rousseau, doyen de la Faculté de Médecine de l'Université Laval, présidera la première soirée.

Les étudiants en Médecine profiteront de l'occasion pour remercier l'honorable Premier-Misnitre et ses collègues de la générosité dont ils ont fait preuve en cette circonstance.

Que tous se rendeut en foule à ces deux soirées dont le succès ne fait aucun doute.

## SERIES D'INCENDIES

Sherbrooke, 6.—(D.N.C.)—Magog, éprouvé par plusieurs violents incendies au cours des derniers mois, vient d'être de nouveau le théâtre d'un feu qui a causé pour environ $20,000 de dommages en détruisant le bloc Paradis. Les flammes se déclarèrent dans le salon de coiffeur de M. Albert Audet, vers deux heures du matin pour se propager rapidement aux étages supérieurs. En vêtement de nuit, M. Audet, tout en se sauvant, donna l'alarme aux occupants des autres logis du bloc et tous purent sortir à temps. A l'arrivée des pompiers, sous la direction du chef Demers, tout était en flammes et l'on dut borner le travail à protéger les maisons environnantes. Les établissements affectés sont, en outre de celui de M. Audet, l'épicerie de M. Alfred Paradis, propriétaire, le salon de barbier de M. Jules Legaré et les logements des familles de MM. Geo. Lapointe, James Dussault et M. Métivier. M. Paradis subit à lui seul pour $12,500 de dommages avec seulement $4,000 d'assurances.

Les locataires des salons de coiffeur comme les locataires des autres logis perdent leur mobilier et la plus forte partie du contenu des garde-robes.

## LA MALADIE DE Mgr FALLON

London, Ont., 6. — (P. C.) — L'état de Sa Grandeur Mgr Fallon, évêque de London, qui a été admis hier à l'hôpital St-Joseph souffrant d'une attaque de pneumonie, est grave, sans toutefois être alarmant. Une légère attaque de pleurésie et le diabète chronique aggravent son cas.

## LE BARREAU POURSUIT

Le Barreau de Québec par le ministère de son syndic, Me Roméo Langlais, C.R., vient d'intenter en Cour supérieure une action finale pour un montant de $200.00 contre M. J.-C. Marcoux. Le défendeur aurait empiété sur les prérogatives des avocats en écrivant à des débiteurs certaines lettres qui le feraient tomber sous le coup du statut régissant du Barreau.

Deux nouvelles poursuites basées sur la Loi des Accidents du Travail ont été reçues, hier, au greffe de la Cour Supérieure.

M. Charles Verret réclame une indemnité de $4,058,40, de la Bastien Stitchdown Ltd, de Loretteville.

M. Wilfrid Roy, de Limoilou, pour suit la Cie Jos. Lefrançois, Ltée, et réclame $1,210,95 à la suite d'un accident.

## L'on n'a pas de preuves directes, cependant, mais la sûreté veut des éclaircissements

### UNE PISTE

## L'interrogatoire a duré neuf heures durant lesquelles le Dr Clément avoue avoir fait de la prison déjà

New-York, 6.—(P. C.)—Après une semaine de recherches, la police détient enfin aujourd'hui le "Dr" Louis Clément, qu'elle peut interroger tout à son aise sur la mort de Miss Margaret Brown, la gouvernante de Park Avenue, qu'un assassin a brûlée le 20 février dernier près de Bernardsville, N. J.

Clément est entré au poste central, et a demandé le sous-inspecteur Carey, qui, dans une déclaration publique, l'avait invité à se rendre lui donnant l'assurance que la police n'avait pas de preuves directes contre lui, et qu'elle voulait uniquement l'interroger dans l'espoir de découvrir quelque piste précieuse.

Après neuf heures d'un interrogatoire auquel prirent part des détectives du New-York et du New-Jersey, l'inspecteur Coughlin, de la sûreté, a déclaré que Clément ne serait pas détenu pour l'affaire Brown, à moins que l'autorité du New Jersey n'en ordonnât autrement, mais qu'on al ait le malhonnêteté en affaires. Clément garder du fait des accusations qui pèsent sur lui pour certains actes de déclare être né au Danemark, et confesse avoir fait deux termes de prison à Copenhague avant de venir en Amérique. A l'en croire Louis Clément Van Nordent est son véritable nom.

## LE Dr BELAND PARMI NOUS

L'honorable sénateur Henri-S. Béland, M. D., ancien ministre dans les cabinets Laurier et King, était de passage en notre ville hier pour affaires professionnelles. Il a profité de son séjour au milieu de nous pour saluer quelques-uns des nombreux amis personnels qu'il a à Québec. L'hon. sénateur Béland est allé présenter ses vœux de bonne fête à l'honorable M. L.-A. Taschereau, en même temps que ses hommages à l'occasion des 61 ans de ce dernier.

Bien qu'âgé seulement de 58 ans M. le docteur Béland a trois ans de vie publique de plus que M. Taschereau. En effet, Henri Béland fut élu député de Beauce à Québec en 1897 (à 28 ans) et Alexandre Taschereau n'est entré à la Chambre qu'à 33 ans en 1900. Le député de Beauce nous a quittés ensuite pour Ottawa où il siège depuis 1902 (24 ans aux Communes et 2 ans au Sénat).

L'honorable sénateur Béland est reparti pour Ottawa hier soir.

## *Mussolini devait être assailli*

**Rome, 6. — P. C. — (Radiodiffusé par le "Soleil") — Trois hommes arrêtés la semaine dernière, en rapport avec l'attentat commis contre le R. P. Tacchi-Ventura, ont été remis en liberté. Ni le prêtre ni le portier de sa demeure n'ont pu reconnaitre les hommes qui ont offert des alibis inattaquables. On ne s'attend pas à d'autres arrestations prochainement. Le "Popolo d'Italia", de Milan, l'organe personnel de Mussolini, admet que l'attaque a été faite à la suite d'un complot et que Mussolini était aussi sur la liste noire de l'agence antigouvernementale.**

## COSTES ET LEBRIX A CHICAGO

Chicago, 6. —(P.C.)—Les aviateurs français Dieudonné Costes et Joseph Lebrix, poursuivent leur randonnée aérienne autour du monde, sont arrivés ici à deux heures p.m., hier.

## PENDANT LE MOIS DE SAINT JOSEPH

Pendant le mois de saint Joseph, abonnez-vous à la "SAINTE CROISADE", l'organe de la Pieuse Union Saint-Joseph. La "SAINTE CROISADE" est une revue magnifiquement illustrée, paraissant tous les deux mois. Elle publie des articles édifiants sur saint-Joseph, des histoires captivantes, des légendes pieuses et la relation de faveurs prodigieuses obtenues par l'intercession de saint Joseph. La "SAINTE CROISADE" est actuellement une de nos plus belles revues religieuses. L'abonnement n'est que de 50 cts par année. Le prochain numéro paraîtra le 19 mars, le jour même de la fête de saint Joseph ; il sera compté parmi les plus beaux parus jusqu'à date N'allez pas perdre l'occasion de le lire ; abonnez-vous dès maintenant. Adresse : "LA SAINTE CROISADE" 96, Chemin Ste-Foy, Québec.

Veuillez trouver ci-inclus 50 cts pour abonnement à la "SAINTE CROISADE".

Nom .....

Adresse .....

6-8-10-14-19-23-28


**FITZPATRICK, DUPRE, GAGNON & PARENT**
AVOCATS-PROCUREURS
Bloc Morin
111 côte de la Montagne
Art. Fitzpatrick, C. R.
Maurice Dupré, C. R.
Onésime Gagnon, C. R.
Charles Parent, LL. B.
TELEPHONE: 2-0212

LE NOUVEAU TELEPHONE du "SOLEIL" "7131"
Notre numéro de téléphone est changé et à l'avenir, pour appeler "Le SOLEIL", il faudra demander 7131

ESPACE A LOUER
NOUVEL IMMEUBLE DU "SOLEIL"
AU SIXIEME
Local idéal pour bureau d'assurance ou salle d'échantillons de maison de nouveauté.
S'adresser :
Bureau du "SOLEIL"
COIN DE LA COURONNE ET ST-VALLIER
Tél : 7131

A VENDRE ou A LOUER
ANCIENS IMMEUBLES du "SOLEIL"
COTE DE LA MONTAGNE
Peuvent servir pour fabriques, bureaux, entrepôts. Location avantageuse à proximité des cours de chemins de fer et de la traverse de Lévis.
S'ADRESSER:
Bureau du "SOLEIL" coin de la Couronne et St-Vallier
Tél : 7131