

MIKES
 PIZZA
 SOUS-MARIN
 SPAGHETTI
 LIVRAISON
 DE 11h00 A LA
 FERMETURE
 CHICOUTIMI
 rue Racine - 545-7699
 Jonquière - 547-9284
 Alma - 662-3233

le QUOTIDIEN

dépôts
 garantis
8% 30 JRS
8.75% 1 AN
**FIDUCIE
 PRÊT ET REVENU**
 326, des Saguenéens
 543-1221

12e année no 80

Chicoutimi, samedi 4 janvier 1986

45¢

48 pages

Saguenay-Lac-Saint-Jean

Marc-Yvan Côté nommé «parrain» à Québec

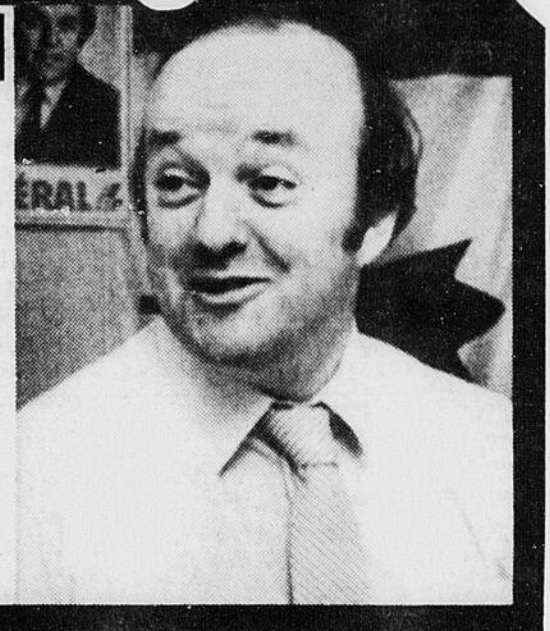

Page 3



A Ottawa

Mulroney mijote un remaniement ministériel

Page 10

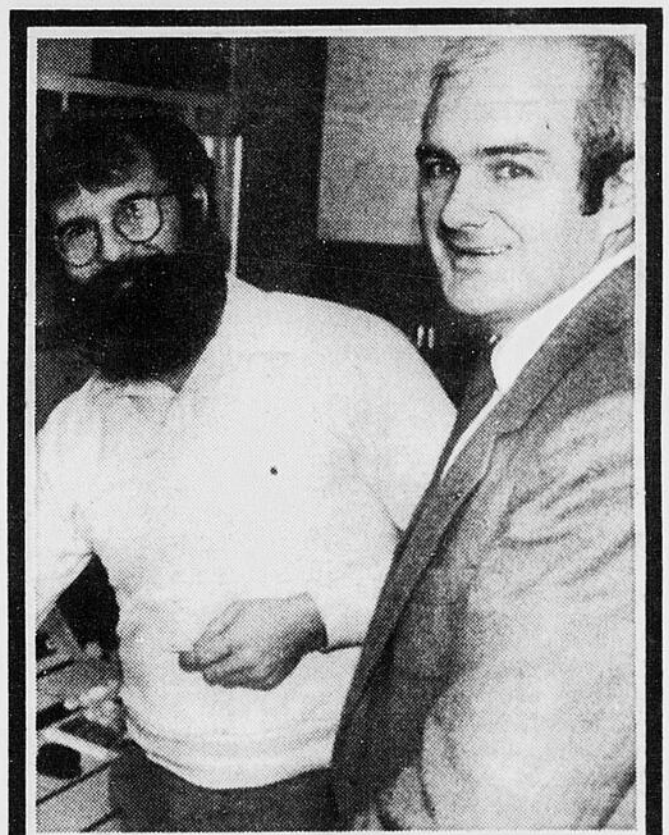

Radio-Québec présente les artistes d'ici

Page 4

En 1986

Pré Vert se doit d'agir

Page 39

Santa Claus
 G
 3e sem.
 place du royaume 1
 Plus 2e film au 1451 W TALBOT CHICOUTIMI 545 4780

10.000 ans après...
COCOON
 la force de l'univers
 G
 4e sem.
 VERSION FRANÇAISE
 place du royaume 2
 Plus 2e film au 1451 W TALBOT CHICOUTIMI 545 4780

SE METTRE DANS DE BEAUX DRAPS
 AVANT MEME DE VENIR AU MONDE
 STEVEN SPIELBERG
**RETOUR
 VERS
 LE FUTUR**
 5e sem.
 ROBERT ZEMECKIS
 G
 place du royaume 3
 Plus 2e film au 1451 W TALBOT CHICOUTIMI 545 4780

VERSION FRANÇAISE
 3e sem.
ROCKY IV
 G
 place du royaume 3
 Plus 2e film au 11 RUE RACINE 1 CHICOUTIMI 543 301

Faits divers

Comparution

CHICOUTIMI (SB) — L'individu, qui a menacé le personnel du centre hospitalier de Chicoutimi la veille du Jour de l'An à l'aide d'un revolver, a comparu hier matin, au Palais de justice de Chicoutimi.

Celui-ci, âgé d'environ 25 ans, a été cité à subir un examen psychiatrique, mais avant que cela ne se réalise, il devra demeurer en cellule.

Somme d'argent retrouvée

CHICOUTIMI (SB) — Une importante somme d'argent a été retrouvée dans un magasin de Chicoutimi au cours de la période des fêtes. La Sûreté municipale de Chicoutimi invite les gens susceptibles d'avoir perdu cette somme de se rendre à la centrale policière.

Les intervenants devront répondre à certaines questions dans le but de donner les détails exacts relatifs à cette perte d'argent.

Avion recherché

TROIS-RIVIERES (PC) — Interrompues depuis un peu plus d'une semaine, les recherches dans le but de retrouver un appareil de la compagnie Avionair, disparu le 15 décembre avec trois personnes à son bord, reprennent ce matin à La Tuque.

Une cinquantaine de volontaires, la plupart membres de l'Organisation des mesures d'urgence de La Tuque, participeront aux fouilles à compter de 8h ce matin. Les responsables auront aussi recours à un hélicoptère.

C'est une décision d'Hydro-Québec qui aura finalement permis la reprise des recherches abandonnées le 27 décembre dernier par les Forces armées canadiennes.

Hydro-Québec assumera tous les frais reliés à cette nouvelle tentative de retracer les trois passagers de l'appareil de type Aztec.

Des pressions avaient été exercées sur la société d'Etat pour qu'elle fasse les recherches nécessaires afin de retrouver les disparus. Les travailleurs de LG4, en plus d'acheminer une demande syndicale aux dirigeants d'Hydro-Québec, avaient fait parvenir une pétition à un quotidien montréalais.

L'appareil était piloté par M. Philippe Langlois, d'Hutchison, et transportait deux employés d'Hydro-Québec

qui revenaient de LG4, Bertrand Dionne, de Grand-Mère, et Jacques Jalvert, de Luceville.

Bombe à l'aéroport

TORONTO (PC) — L'aéroport de Toronto a été la scène d'un branle-bas général, vers 14h40 vendredi, quand un préposé aux bagages a décelé un bruit suspect émanant d'une valise.

L'alerte a été donnée, on a évacué l'aérogare et des agents de la GRC sont partis à la recherche des propriétaires de la valise que l'on se préparait à transférer d'un vol d'Air Canada en provenance de Halifax à un autre vers Cleveland.

La valise finalement ouverte, on s'est rendu compte qu'elle contenait un gros jouet d'enfant fonctionnant à piles.

Enquête ajournée

HULL (PC) — L'enquête du coroner sur le meurtre de l'agent Mario Tessier, de la Gendarmerie royale du Canada, a été ajournée, hier, à mardi prochain.

Un jeune homme de 21 ans, André L'Heureux, de Hull, est détenu comme témoin important dans cette affaire.

L'agent Tessier, 30 ans, a été abattu d'une balle dans la tête le 27 décembre après avoir immobilisé sa voiture en bordure de l'autoroute 50, près de Gatineau, vraisemblablement pour aider un individu qui lui avait fait signe d'arrêter.

Deuxième suspect

OTTAWA (PC) — La police d'Ottawa détenait un deuxième suspect, hier, au sujet du vol de \$34,000 commis mardi dernier dans un supermarché de cette ville et au cours duquel deux gardiens de la Brink's ont été blessés de coups de feu.

Un porte-parole de la police d'Ottawa, John McCombie, a déclaré que l'individu avait été arrêté en fin de journée jeudi. Il était détenu pour interrogatoire hier.

Un autre individu, Sylvio Lamoureux, 35 ans, de Gatineau, a déjà été mis en accusation en rapport avec cette affaire et la police recherche un troisième suspect.

Indigestion

Poursuites

MONTREAL (PC) — Une femme de Hull, qui s'était rendue passer le réveillon de la Saint-Sylvestre à Montréal voilà deux ans, n'a pas gardé un bon souvenir des préparations culinaires d'un restaurant de la métropole.

Pierrette Lafleur a intenté, hier, une poursuite de \$100,000 contre les Hôtels CN Inc., les propriétaires du restaurant le Canadian Grill de l'Hôtel Reine-Elizabeth, rue Dorchester, où elle a pris un repas qui lui a causé des troubles digestifs des plus désagréables.

Dans sa requête logée auprès de la Cour supérieure, Mme Lafleur explique que le 1er janvier 1984, elle a pris un repas au Canadian Grill.

Le lendemain du festin gastronomique, la résidente

de Hull avait déjà des crampes et des douleurs d'estomac. Trois semaines plus tard, après avoir consulté en vain un médecin, la requérante s'est retrouvée à l'hôpital où on lui a annoncé qu'elle avait attrapé la salmonelle, une infection contagieuse du système digestif et on lui a imposé ainsi une quarantaine.

A cette époque, des journaux avaient rapporté que plusieurs clients qui avaient mangé au Canadian Grill avaient eu des indigestions et des infections intestinales, lit-on dans la requête.

Mme Lafleur qui souffre encore de troubles digestifs et qui a dû s'absenter pendant trois mois de son travail réclame maintenant \$100,000 en dommages aux Hôtels CN.

Raison politique

Avocat refoulé

MONTREAL (PC) — Un avocat montréalais, Me Michel Leclaire, accuse les services d'immigration des Etats-Unis, à l'aéroport de Dorval, de l'avoir empêché d'entrer aux Etats-Unis pour des motifs d'idéologie politique.

Le voyageur frustré, qui voulait se rendre à New York au chevet d'une parente malade, la veille du Jour de l'An, a dit avoir été longuement interrogé sur son passé politique, dans les bureaux de l'immigration américaine. Le droit d'entrer au pays lui a alors été refusé.

M. Leclaire s'est plaint aux journaux, hier. Il a accusé les fonctionnaires améri-

cains d'avoir agi d'une manière discriminatoire à son égard et à l'encontre des dispositions des chartes américaine et canadienne des libertés civiles.

Il a affirmé qu'en agissant de la sorte les Etats-Unis se montrent "plus répressifs que l'Union soviétique" à l'égard des voyageurs étrangers.

L'avocat, qui est en règle avec le Barreau du Québec, reconnaît avoir fait partie, il y a deux ans, du Mouvement socialiste dirigé par M. Marcel Pépin, mais il dit s'en être retiré il y a plusieurs mois "parce qu'il ne le juge pas pertinent".

Pas possible

Enfant à vendre

BATON-ROUGE, Louisiane (AFP) — Une Américaine de 25 ans a été arrêtée, jeudi, pour avoir tenté de vendre son fils âgé de 4 ans pour \$5,000, a annoncé, vendredi, la police de Baton-Rouge, Louisiane.

Brenda Lee Getter a essayé de vendre son enfant à un policier en civil qui avait été informé par un interlocuteur anonyme des projets de la jeune femme. Elle avait l'air navrée de devoir vendre l'enfant, mais elle a traité cela comme une affaire commerciale, a déclaré un porte-parole de la police.

La jeune mère a expliqué à la police qu'elle avait besoin d'argent pour pouvoir faire ses courses.

Météo



Min.: -27
Max.: -18

Situation générale: le temps sera beau et froid. Des accumulations de neige significatives pourraient encore affecter la péninsule gaspésienne et la basse Côte-Nord, avant que le ciel se dégage graduellement.

Dimanche, un creux barométrique amènera à nouveau de la faible neige d'ouest en est de la province.

Saguenay, La Tuque, Réserve des Laurentides: dégelage tôt en matinée. Généralement ensoleillé par la suite. Vents modérés par moments. Min.: -24 à -27. Max.: -16 à -18. Risque de précipitations: 10 p.c. Dimanche: ennuagement suivi d'un peu de neige.

Au Sud



Acapulco	23 31
Barbade	23 28
Bermudes	18 22
Brownsville	18 23
Daytona Beach	15 26
Honolulu	21 27
Kingston	22 32
La Havane	18 29
Las Vegas	6 15
Los Angeles	13 17
Mexico	5 23
Miami Beach	18 17
Myrtle Beach	10 17
Nassau	17 27
Orlando	15 26
Palm Springs	13 21
Reno	0 12
San Juan	20 28
Tampa	14 24
Trinidad	20 29
West Palm Beach	16 28

Loto

Résultats en page 5

Sommaire

Arts	16-17
Bandes dessinées	24-25
Bourse	32
Détente	38
Décès	36
Finances	33
Horaire télé	26-27
Horoscope	24
Patron	37
Petites annonces	34-36
Sports	Page 36 à 48

Loto

La Quotidienne:
A trois chiffres:
968
A quatre chiffres:
0439

La rédaction.

Saguenay..... 545-4474
Lac-Saint-Jean-Est
(Alma)..... 668-6977
Lac-Saint-Jean-Ouest
(Dolbeau)..... 276-1889



Mme Linda C. Legendre

Economisez sur stores verticaux et horizontaux

N'hésitez pas, appelez notre spécialiste en décoration de fenêtres pour une ESTIMATION GRATUITE A DOMICILE

STORE MAG
150 Racine est. Chicoutimi

543-1112

La rumeur est persistante

Côté nommé parrain de la région

CHICOUTIMI (SB) — Il est de plus en plus probable que le premier ministre du Québec, Robert Bourassa, nomme le ministre Marc-Yvan Côté, à titre de parrain de la région du Saguenay-Lac-Saint-Jean.

Le Quotidien a appris que les représentants régionaux libéraux effectuent actuellement beaucoup de pressions auprès de Robert Bourassa, afin qu'il délègue le ministre des Transports pour la région. On se souviendra que la région n'a élu aucun député libéral lors de l'élection du 2 décembre dernier.

L'attaché politique de Marc-Yvan Côté, Bertrand Tourigny,

a confirmé cette rumeur. «Il y a beaucoup de pressions exercées pour que M. Côté devienne

Québec», a précisé Luc Harvey, qui s'attend à certains développements au cours du mois de



Stéphane Bégin

le parrain du Saguenay-Lac-Saint-Jean. Mais rien n'a été officiellement annoncé jusqu'à maintenant», a précisé M. Tourigny, précisant que le mandat de ce parrain sera déterminé au moment où il sera nommé.

Harvey y croit

Le candidat libéral de Lac-Saint-Jean aux dernières élections, Luc Harvey, croit à la présence du ministre Côté dans la région du Saguenay-Lac-Saint-Jean.

«Le parrain proviendra probablement de la région de Québec, car c'est cette région qui est la plus près du Saguenay-Lac-Saint-Jean. Il est possible que ce soit Marc-Yvan Côté ou Michel Pagé», tente d'analyser l'avocat almatois.

Quant à son propre avenir, Luc Harvey est retourné à son étude légale mais il n'écarte pas l'éventualité d'un poste à Québec. «Il est certain que les ministres vont se choisir des adjoints. Jusqu'à maintenant, il y a eu des pourparlers, mais rien de formel. Au lendemain des élections, des gens m'ont demandé si je voulais aller à

janvier.

«Je crois que le cas des adjoints va se régler en janvier. Quant à moi, je verrai à cela. Tout dépend de l'offre et si je dois demeurer à Québec. Il y a plusieurs éléments à considérer, mais je n'ai pas dit que je ne voulais pas y aller», a signalé celui qui a subi la défaite face à l'ancien ministre Jacques Brassard.

Saint-Amand pas décidée

De son côté, l'ancienne députée de Jonquière à Québec, Aline Saint-Amand, n'a pris aucune décision relative à son avenir. Elle a déjà eu plusieurs offres et elle en attend d'autres. En ce qui concerne le parlement, rien de nouveau a filtré de ce côté.

Finalement, Robert Lamontagne, ancien député de Roberval, a nié la rumeur voulant qu'il obtienne un poste important dans le cabinet Bourassa afin de défendre les intérêts régionaux. «Je ne retournerai pas en politique, même si plusieurs personnes m'ont demandé des conseils depuis cette dernière élection», a-t-il indiqué.



PARRAIN — Il semble de plus en plus que le ministre Marc-Yvan Côté soit nommé responsable de la région par le premier ministre Robert Bourassa.

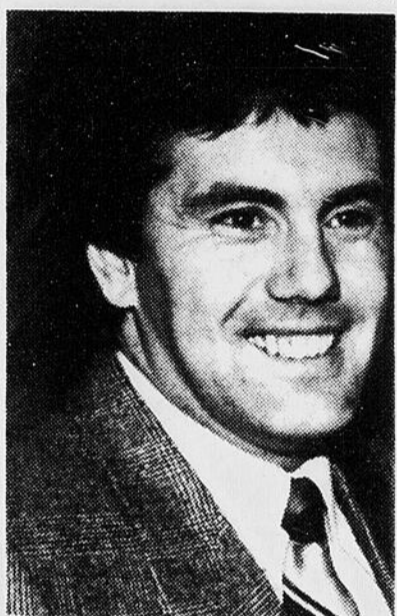

POSTE — Luc Harvey, pour sa part, croit qu'il pourrait être nommé à un poste mais il doit attendre à la fin de janvier avant d'en savoir plus.

Dans les centres hospitaliers

La gastro-entérite a augmenté

JONQUIÈRE (SB) — Une augmentation anormale de cas de gastro-entérite a été remarquée dans divers centres hospitaliers de la région et il semble bien que l'eau potable ne soit pas à l'origine de ce malaise.

Les centres hospitaliers de Chicoutimi, Alma et Jonquière ont noté que les cas de gastro-entérite ont doublé et triplé depuis les derniers jours, a dévoilé aujourd'hui la station radiophonique CKRS de Jonquière.

Selon le docteur Francine Asselin, de Jonquière, il s'agit d'une situation anormale, surtout en cette période de l'année. «Normalement, nous avons environ cinq cas de gastro-entérite, mais depuis un certain temps, c'est 15 cas par jour», a signalé le docteur Asselin. Et la situation semble généralisée dans la région du Saguenay-Lac-Saint-Jean, puisqu'à Chicoutimi et Alma, les cas de gastro-entérite ont doublé. «Et on a même dû hospitaliser certaines per-

sonnes entre 12 et 24 heures», a précisé Mme Asselin.

Si la situation persiste encore quelques jours, Francine Asselin a l'intention de demander une enquête aux autorités supérieures dans le but de déterminer les causes exactes des cas de gastro-entérite.

Selon les informations obtenues jusqu'à maintenant, il serait peu probable que l'eau potable soit à l'origine de cette anomalie, puisque

le ministère de l'Environnement a indiqué que l'eau ne contenait rien d'anormal. Le problème se situe probablement au niveau des produits alimentaires.

Cette probabilité semble de plus en plus plausible, car plusieurs bambins ont eu des problèmes avec la gastro-entérite. Les chances sont assez minces que la maladie, dans leur cas, provienne de l'eau potable, car elle est habituellement bouillie. On pense plutôt à un changement au niveau de

l'alimentation, a expliqué le docteur Asselin.

Mais là où la situation inquiète de plus en plus, c'est que les adolescents et les adultes sont aussi très touchés par les cas de gastro-entérite, eux qui supportent normalement mieux les changements alimentaires.

Advenant le cas où la situation persisterait, les médecins tenteront alors de trouver l'origine de ce malaise, qui prend de plus en plus d'ampleur dans la région.

OH! AH!
PHOTO
dix
quatre

1 HEURE

SERVICE DE FINITION
DE PHOTOS

CHICOUTIMI, Place du Royaume, 543-7085

ALMA, Plaza I, 662-7930

DOLBEAU, Galeries des Erables, 276-6185

ROBERVAL, Carrefour Panasso, 275-2562

PARTICIPEZ A NOTRE CONCOURS

\$8,400 A GAGNER

ECOUTEZ



FM
94.5

DOUBLEZ
vos photos en 1
heure pour
\$1.00

(12 poses)

Nous utilisons
le papier

Kodak

SERVICE
ULTRA-RAPIDE
DANS TOUTES
NOS AUTRES
SUCCURSALES

Nouvelle programmation de Radio-Québec

Les artistes régionaux en vedette

ALMA (SB) — Dans l'intention de conquérir une plus grande clientèle, la télévision de Radio-Québec inaugurerait sa programmation régionale avec la présentation d'une série d'émissions culturelles qui mettra en vedette les artistes régionaux.

A l'occasion d'une conférence de presse, le président du conseil d'administration de «l'autre télévision», Antonin Collard, a précisé que cette série intitulée «Expression», sera officiellement lancée le samedi 11 janvier à 17h00.

La série comprend neuf épisodes, réalisée par «Les productions Claude Bérubé inc» de Jonquière, permettra à environ 70 artistes et créateurs du Saguenay-Lac-Saint-Jean-Chibougamau-Chapais, de démontrer leurs meilleures performances. «La série a été produite en empruntant les techniques modernes de production télévisuelles, de sorte que chaque émission est une véritable fête culturelle. Les artistes vont présenter ce qu'ils réalisent. On ne présentera pas des interviews avec les gens assis sur des chaises», a indiqué Antonin Collard, qui précise que cette série d'émissions sera diffusée sur tout le réseau.

Meilleure heure

Les responsables de Radio-Québec mettent beau-



PROGRAMMATION — Le directeur de Radio-Québec du Saguenay-Lac-Saint-Jean, Alain Bouchard et le président de la société de radio-diffusion pour la région, Antonin

Collard, ont présenté la nouvelle programmation régionale qui sera diffusée sur le réseau de Radio-Québec.

(Photo Karl Tremblay)

coup d'espoirs en cette émission typiquement régionale. En la présentant le samedi à 17h00, M. Collard signale qu'il s'agissait de la meil-

leure heure disponible sur le réseau de «l'autre télévision».

«Dans le choix que nous avons, c'était la meilleure

heure. D'autre part, rien ne nous aurait servi de placer l'émission au même moment que des émissions comme Le Temps d'une paix. Les gens

qui écoutent «Expression» ne doivent pas être coupés des émissions des autres réseaux», a indiqué le président du C.A de Radio-Québec.

De plus, il semble que la programmation est relativement calme à cette heure de la journée sur la majorité des réseaux. «C'est une expérience que nous faisons. Nous expérimentons la journée du samedi. On pourra s'en reparler au printemps prochain».

Coût de \$100,000

La réalisation des neuf épisodes de la série «Expression» aura coûté la somme de \$100 000 au bureau régional de «l'autre télévision», qui dispose d'un budget annuel de \$850, 000.

Malgré les faibles côtes d'écoute de Radio-Québec (4 pour cent à l'automne), M. Collard considère que la dépense n'est pas exagérée. «Les coûts de production reviennent à environ \$12,000 par émission; une dépense normale», a-t-il relaté.

Au cours des prochains mois, les téléspectateurs régionaux auront l'occasion de voir à l'oeuvre l'organiste Nathalie Ross, le peintre René Gagnon, le célèbre M. Boudrias, la chanteuse Johanne Bouchard, le groupe Sanguin, le comique Michel Barrette et plusieurs autres.

Pour une troisième année

«A cause des mots» reste populaire

ALMA (SB) — Lorsque Radio-Québec parle de sa production régionale, plusieurs personnes associent alors l'émission «A cause des mots» à cette programmation. Et pour une troisième année consécutive, ce jeu questionnaire reviendra sur le petit écran de «l'autre télévision».

Comme c'est le cas depuis le début, la maîtresse du jeu de cette production demeurera Marielle Saint-Pierre, qui sera secondée par l'animatrice radiophonique France Gadbois. Présentée le samedi à 16h30, «A cause des mots» regroupera les étudiants des polyvalentes régionales.

D'autre part, dans le but de rendre le jeu culturel plus simple et plus attrayant, les responsables ont apporté quelques modifications à la grille des mots-croisés. «Nous ne conserverons que la grille portant sur les connaissances régionales. De plus, quelques séances vidéos ont été incorporées au jeu, afin d'illustrer, de façon plus vivante, les sujets culturels et historiques qui seront abordés», a indiqué Antonin Collard, président du conseil d'administration de Radio-Québec.

Les responsables de la télévision d'Etat donneront aussi la chance au public de participer à l'émission. Des prix totalisant \$14,000 seront remis aux gagnants, qui participeront par le biais des hebdomadaires locaux.

A l'occasion de cette troisième édition de l'émission «A cause des mots», la Fédération des caisses populaires Desjardins du Saguenay-Lac-Saint-Jean s'associe à Radio-Québec et elle donnera une somme de \$6,000 qui constituera des bourses d'études.

Nouveaux clients

Depuis le début de la nouvelle année, les citoyens de Chibougamau-Chapais ont l'occasion de visionner, en direct, les émissions régionales de Radio-Québec. Et il en sera de même pour les gens de Saint-Fulgence, à compter de mars prochain.

Dans un autre ordre d'idée, Radio-Québec réalisera neuf documents qui seront diffusés dès l'automne 1986, à raison d'une fois par mois. Les documents traiteront des institutions psychiatriques, de la prostitution chez les jeunes et la menace informatique, entre autres.



EMISSION — Les responsables de Radio-Québec étudient la possibilité de réaliser une émission importante sur l'Université de la

nature au Jardin zoologique de Saint-Félicien. Ici, la maquette de cet important projet.

Les responsables étudient aussi la possibilité de réaliser une importante production sur l'Université de la

nature au jardin zoologique de l'an 2000.

Finalement, dans le cadre de l'année internationale de

la paix, les neuf télévisions communautaires de la région prépareront un vidéo sur le thème de la paix.

Charbonneau

L'élection contestée

QUEBEC (PC) — Un organisateur du parti libéral du Québec conteste l'élection du député péquiste Jean-Pierre Charbonneau dans le comté de Verchères.

Elu le 2 décembre dernier avec une majorité de 846 voix, M. Charbonneau a eu la surprise le soir du 31 décembre de recevoir un avis de la Cour provinciale l'avisant que son élection est contestée.

Déjà durant la campagne électorale, le candidat du parti conservateur, M. Luc Racicot, un ex-président du Parti libéral du Québec dans Verchères, avait présenté une demande de radiation de la candidature de M. Charbonneau.

Le candidat conservateur avait fait valoir à ce moment-là que M. Charbonneau avait été assermenté par un commissaire dont le droit d'assermentation était périmé.

Cette histoire avait tourné court puisque le directeur général des élections avait accepté le bulletin de candidature puisque M. Charbonneau aussi bien que le commissaire à l'assermentation ignoraient que le mandat de ce dernier était échu.

Mais voilà qu'un organisateur libéral, M. Gilles Lemonde, a intenté de nouvelles poursuites devant la

Cour provinciale.

C'est le conseiller juridique du PLQ, M. Jean Allaire, qui agit comme procureur de M. Lemonde.

Rejoint par téléphone hier après-midi, M. Lemonde a admis qu'il s'agit là d'une technicalité mais suffisante semble-t-il pour remettre en cause l'élection du député péquiste.

"Selon les consultations que j'ai faites avec les avocats du parti, le juge de la Cour provinciale a trois options: annuler l'élection, nommer député celui qui est arrivé deuxième, soit le candidat libéral Michel Chapdelaine, ou laisser la situation comme elle est là".

M. Lemonde se dit conscient que cette bataille juridique pourrait durer des années, mais il est décidé à aller jusqu'au bout.

Aucun des organisateurs à la permanence du PLQ n'a pu être rejoint hier pour commenter cette affaire, pas plus d'ailleurs que M. Jean Allaire.

Le président de l'Association libérale de Verchères, M. André Gemme, a soutenu de son côté qu'il avait vaguement entendu parler d'une telle possibilité mais affirme que si des procédures ont été prises, "cela s'est fait à l'insu de l'exécutif du comté".

Pour sa part, M. Charbonneau s'est dit étonné.

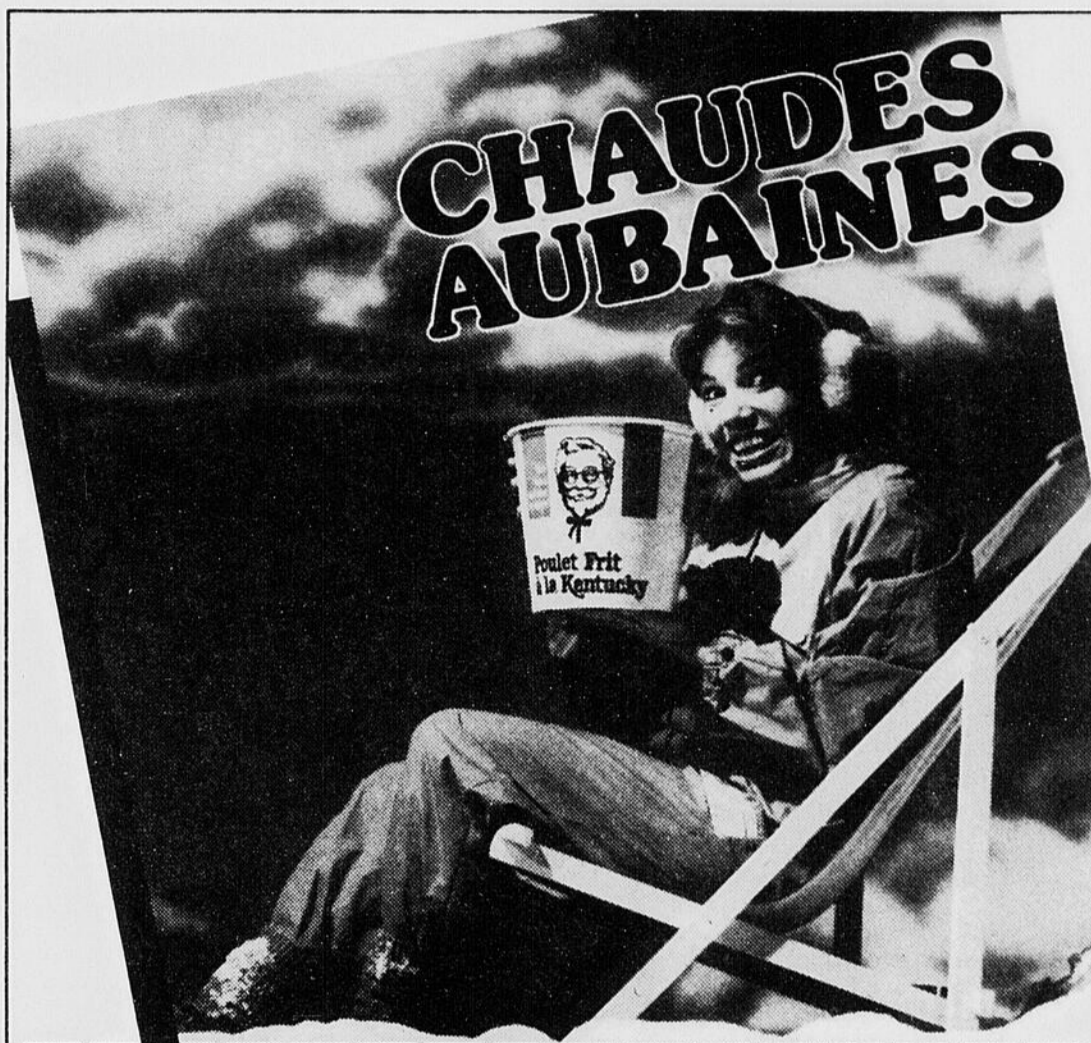

GOÛTEZ

1,00 \$

Économisez **1** sur le Dîner (3 morceaux de Poulet Frit Kentucky, frites, salade et pain) en présentant ce bon à votre Villa du Poulet

1 bon par Dîner jusqu'au 2 février 1986

Oui mon Colonel!

DÉGUSTEZ

Spécial **7,99 \$** pour 4: **7** seulement pour une Boîte Économique de 9 morceaux de Poulet Frit Kentucky et 2 salades de 250 ml au choix en présentant ce bon à votre Villa du Poulet

1 bon par Spécial pour 4 jusqu'au 2 février 1986

Oui mon Colonel!

SAVOUREZ

Économisez **2,00 \$** sur un Baril de 20 morceaux de Poulet Frit Kentucky en présentant ce bon à votre Villa du Poulet

1 bon par Baril jusqu'au 2 février 1986

Oui mon Colonel!

Poulet Frit Kentucky

Résultats

(((636))) 1 10 14 27 29 32 no complémentaire 26

Tirage du 03-01-86

GAGNANTS	LOTS	Montant
6/6	1	1 597 520,00\$
5/6 +	2	39 123,50\$
5/6	140	698,60\$
4/6	5 841	61,90\$

Prochain gros lot 200 000,00\$ approx.

Ventes totales: 2 141 841,00\$

Mise-tôt 20 30 32 34

GAGNANTS	LOT	Montant
416	120,20\$	

Provincial

Tirage du 03-01-86

NUMEROS	LOTS	Montant
5401137	500 000\$	
401137	50 000\$	
01137	1 000\$	
1137	100\$	
137	25\$	
37	10\$	

La Quotidienne

Semaine du 28-12-85

JOUR	NUMEROS	LOTS	Montant
SAMEDI	327	5487	
LUNDI	080	4468	
MARDI	593	9808	
MERCREDI	XXX	XXXX	
JEUDI	110	3520	
VENDREDI	968	0439	

Mini

Tirage du 03-01-86

NUMEROS	LOTS	Montant
739705	50 000\$	
39705	5 000\$	
9705	250\$	
705	50\$	
05	5\$	

INTER

Tirage du 03-01-86

NUMEROS	LOTS	Montant
616230	250 000\$	
16230	2 500\$	
6230	250\$	
230	50\$	
30	10\$	

Numéros non-décomposables: 354016 927621 642795 25 000\$

Numéros mobiles: 56297 9826 539 2 500\$ 250\$ 50\$

Les modalités d'encaissement des billets gagnants paraissent au verso des billets. En cas de disparité entre cette liste de numéros gagnants et la liste officielle, cette dernière a priorité.

CNE de Jonquière

Deux expositions seront présentées

JONQUIÈRE (YB) — Le Centre national d'exposition (CNE) de Jonquière tiendra, à compter du 12 janvier prochain, ses deux premières expositions de l'année 1986. L'une pour le moins originale portera sur les chauves-souris et l'autre sur des estampes artistiques.

L'ouverture officielle des expositions «Vol de nuit» et «Ouvrage» aura lieu dimanche le 12 janvier prochain, en présence du secrétaire d'Etat Benoit Bouchard, du député péquiste de Jonquière, Francis Dufour et de diverses autres personnalités de la région.

L'exposition sur les chauves-souris devrait fortement intéresser le grand public, d'avancer la technicienne et animatrice, France Lapointe, si l'on en juge par l'affluence que l'exposition itinérante des musées nationaux du Canada a connu à ce jour. A Sherbrooke seulement, plus de 5,000 personnes se sont rendues voir l'exposition «Vol de nuit» qui était en cours l'automne dernier à Sherbrooke.

Conçu par Norman Takeuchi, l'exposition itinérante sur les chauves-souris a mérité de nombreux prix à son auteur et contribue à démystifier beaucoup de fausses idées et préjugés que les gens charrient à l'égard de cet ordre de mammifères. Encore trop de gens associent les chauves-souris aux histoires et aux décors d'épouvante dans lesquels évoluent des personnages tels Dracula ou Frankenstein. Voir de près quelques unes des 950 espèces que compte ce mammifère ailé, et interpréter les graphiques et

photos relatif à cet animal nocturne au comportement fascinant, ne peuvent qu'enrichir les connaissances de tout adulte ou enfant, d'indiquer la technicienne animatrice.

En plus de se familiariser avec ces créatures aux appellations peu usuelles mais bien évocatrices telles; chauve-souris pygmée, pipistrelle, chauve-souris rousse, cendrée ou argentée, le grand public pourra entendre sur bandes sonores les sons aigus qu'émettent ces dernières pour se diriger et capturer des moucherons qui constituent une bonne part de leur nourriture. Ce mammifère a mauvaise vue mais est doté d'une ouïe extraordinaire qui lui permet d'établir en quelque sorte une «carte sonore» de son environnement par l'écho des sons émis en cours de vol. L'exposition intitulée «Vol de nuit» va certes constituer l'une des expositions marquantes de l'année 1986 d'assurer Mme Lapointe.

Estampes

Du 12 au 28 février 1986, six artistes de l'Atelier Presse Papier de Trois-Rivières, vont par ailleurs faire connaître le fruit de leur travail, soit une série d'estampes des plus originales.

Les artistes Brigitte Ayotte, Aline Beaudoin, Denis Goulet, Enéida Hernandez, Jo-Ann Lanneville et Margot Veilleux présenteront aux visiteurs lors de l'exposition «Ouvrage» leurs créations et expliqueront les expérimentations qu'ils ont réalisées au cours des derniers



Benoit Bouchard

mois.

Bien qu'il s'agisse d'un art relativement jeune au Québec, il se fait beaucoup de recherche et d'expérimentations significatives dans ce domaine et les visiteurs ne peuvent qu'y gagner en se rendant à cette autre exposition d'envergure, d'ajouter France Lapointe.

En bref

Handicapé volé

VANCOUVER (PC) — L'athlète en chaise roulante Rick Hansen a été victime d'un vol, pour la deuxième fois en moins d'un mois.

Les malfaiteurs ont dérobé, dans sa chambre d'hôtel à Auckland, en Nouvelle-Zélande, des vêtements, des enregistrements musicaux et des habits taillés sur mesure pour voyager sur sa chaise roulante d'une valeur de \$3,000.

C'est un coup dur pour M. Hansen, qui a dû retarder son départ d'Auckland, initialement prévu pour hier.

Le jeune athlète, âgé de 28 ans, a déjà franchi près de 18,000 kilomètres en chaise roulante depuis qu'il a quitté Vancouver, le 21 mars. Il prévoit traverser 34 pays, un périple de 40,000 kilomètres, afin de recueillir des fonds pour la recherche sur la moelle épinière et la rééducation.

Prison

BARRIE, Ontario (PC) — N'écouter ni l'avocat de la défense, qui favorisait une peine de deux ans de prison, ni celui de la couronne, qui réclamait 12 ans, le juge John Osler a condamné Ian Andrew Little, vendredi, à huit ans de pénitencier.

Accusé de meurtre au second degré, Little a été trouvé coupable de l'homicide involontaire de sa femme, de qui il vivait séparé, parce que le crime avait été commis «dans la chaleur de la passion causée par une provocation soudaine», selon l'expression même du président du tribunal.

Après avoir entendu les témoins au procès, les jurés en sont arrivés à la conclusion que Little a étranglé Catherine Ann Little, le 24 mai 1984, après qu'elle lui eut fait part d'un nouvel amour.

L'homicide de la mère de deux enfants s'est produit à l'extérieur de son logement de Mount Hope, près de Hamilton.

Le crime perpétré, Little a mis le corps nu dans le coffre de sa voiture et il est allé le jeter dans un fossé le long de l'autoroute 400, près de Barrie, où il a été trouvé trois jours plus tard.

Le procès, basé sur une preuve circonstancielle, a duré cinq semaines.

La peine maximale pour l'homicide involontaire est l'emprisonnement à vie.

First Choice mis à l'amende

TORONTO (PC) — La cour provinciale de l'Ontario a condamné vendredi la compagnie de télévision payante First Choice à une amende de \$15,000 pour avoir trompé la population lors d'une campagne publicitaire lancée en 1983 pour augmenter le nombre de ses clients.

Le procureur public avait suggéré une amende de \$300,000 mais, rappelant la piètre situation financière de la compagnie et avec quelle rapidité elle avait corrigé son erreur, le juge Hugh Porter a opté pour une somme bien moindre.

«Le champ de la télévision payante est très compétitif. Pour remporter la victoire, First Choice a utilisé des méthodes de publicité trompeuses, et malgré cela elle n'a pas frappé la mine d'or», a noté le juge Porter.

Dans les annonces de sa campagne d'un coût de \$500,000, le canal promettait des nouveaux films tous les mois. Or tel n'était pas le cas et plusieurs films revenaient le mois suivant, comme l'a établi le ministère fédéral de la Consommation.

Le ministère avait procédé à une enquête à la suite d'une plainte de Star Channel, une société de télévision payante des Maritimes ayant fait faillite depuis.

Rivalité automobile

TORONTO (PC) — La lutte s'accroît sur le marché de l'automobile alors que les compagnies Ford et Chrysler rivalisent d'offres toutes plus alléchantes les unes que les autres pour tenter d'attirer les consommateurs.

Ford a annoncé vendredi que ses clients peuvent désormais choisir entre un plan de financement basé sur un taux d'intérêt de 8.6 pour cent pour les contrats de un à trois ans et de 10.6 p. cent pour les contrats de 37 mois à cinq ans. Ils peuvent aussi jeter leur dévolu sur une remise de \$500 comptant.

L'affichage en français

Poursuites suspendues

MONTREAL (PC) — Depuis son entrée en fonction, le ministre québécois de la Justice, Herbert Marx, a suspendu toute nouvelle poursuite contre les contrevenants à la loi 101 et il s'apprete à revoir les politiques à cet égard.

Le ministre étudiera en outre au cours des prochains jours les dossiers pour lesquels le gouvernement précédent avait décidé de porter les jugements en appel et verra ce qu'il en fera.

Voilà ce qu'il a été possible d'apprendre hier, auprès de l'attaché de presse du ministre, François Ghali, qui a indiqué que les politiques de poursuite «changeront forcément» et que cela devrait se faire d'ici une quinzaine de jours.

Par ailleurs, la ministre responsable de l'application de la loi 101, Lise Bacon, rencontrera la semaine prochaine les présidents du Conseil et de l'Office de la langue française de même que celui de la Commission de protection de la langue française.

Ce dernier organisme a, au cours des sept derniers mois, acheminé 174 dossiers au minis-

tère de la Justice pour lesquels on estimait que des plaintes devaient être portées pour non respect de la réglementation sur l'affichage unilingue français.

Pour la période du 31 mars 84 au 31 mars 85, la commission avait transmis 94 dossiers, 75 poursuites ont été intentées et 13 condamnations ont été obtenues.

Dans le dernier rapport annuel de la commission, le président Gaston Cholette signale que plus de la moitié des dossiers transmis au procureur général l'ont été au cours de la dernière année, à cause de la nouvelle situation dans le domaine de l'affichage public depuis le jugement Boudreault.

Le juge Pierre Boudreault, de la Cour supérieure, statuait le 28 décembre 1984 que le droit à la liberté d'expression reconnu dans la Charte des droits et libertés de la personne primait sur l'obligation faite par la Charte de la langue française de s'en tenir uniquement au français dans l'affichage public et la publicité commerciale.

Ainsi les requérants Valerie Ford, Chaussure Brown's,

McKenna, Nettoyeur et Tailleur Masson et La Compagnie de fromage nationale se voyaient confirmer dans leur prétention de pouvoir afficher et faire de la publicité bilingue.

Ce jugement a été porté en appel et la cause devrait être entendue en mars.

Fait cocasse, au cours du même mois, la Cour d'appel aura également à étudier le jugement rendu par le juge Jacques Dugas qui, en mars 82, décidait au contraire que la liberté d'expression ne primait pas sur le droit du gouvernement québécois de mettre en place des mesures visant à protéger le caractère français de la province.

Aux requérants dans cette affaire, Monde musique discus, Victor Herbert Devine et Allan Singer, le juge Dugas répondait que l'article 58 était conforme à la Charte.

Le premier ministre Robert Bourassa a d'ailleurs déclaré en cours de campagne électorale qu'en matière d'affichage il laisserait les tribunaux trancher la question.

Salaire hebdomadaire en octobre

La moyenne canadienne a augmenté

OTTAWA (PC) — Les travailleurs canadiens ont gagné en octobre un salaire moyen de \$425.12 par semaine. Cette moyenne hebdomadaire avait été de \$424.31 en septembre et de \$408.25 en octobre 1984.

Ces données sur les revenus des Canadiens, publiées vendredi par Statistique Canada, englobent tous les tra-

vailleurs industriels, sauf ceux des exploitations agricoles, des compagnies de pêche, des organisations religieuses, des maisons privées et des corps militaires, ainsi que ceux se livrant à l'exploitation de la faune.

En octobre, le salaire hebdomadaire moyen a augmenté dans les secteurs de la fabrication et des fo-

rêts, mais a peu varié ou n'a pas bougé du tout dans les autres industries.

Considérée par province, la moyenne hebdomadaire a diminué en Nouvelle-Ecosse durant la période étudiée, mais n'a guère connu de modification dans les autres provinces. C'est à l'Île-du-Prince-Édouard à \$338.94 que le revenu hebdomadaire

moyen a été au plus bas niveau, et en Colombie-Britannique à \$451.80 qu'il a été le plus élevé.

Statistique Canada a aussi rapporté que les prix au niveau industriel avaient augmenté de 0.2 pour cent d'octobre à novembre et de 2.4 p. cent au regard du mois de novembre 1984.

Entre-temps, les prix des

matières premières ont progressé de 0.5 p. cent en novembre, ce qui représente une diminution de 2 p. cent par rapport à novembre 1984.

Ce recul des prix des matières premières d'une année à l'autre semble être une anomalie quand on songe à la hausse marquée de 8 p. cent des prix du pétrole brut en novembre 1984.

Députés du Québec

Vent de panique décelé à Ottawa

OTTAWA (PC) — Un "vent de panique" souffle chez les conservateurs québécois et au moins cinq ou six d'entre eux ont posé des premiers gestes exploratoires en vue de rejoindre les rangs des libéraux ou de siéger en tant qu'indépendants, a indiqué hier le député libéral Jean Lapierre.

Mais jusqu'ici il n'y a encore eu "aucune approche formelle" et il est possible qu'il n'y en est jamais, a précisé M. Lapierre au cours d'une interview téléphonique depuis son domicile de Granby.

"Ce que nous constatons, ce

sont de nombreuses manifestations d'insatisfaction de députés qui nous approchent pour nous dire: 'Je me sentiraient bien plus à l'aise, assis de votre côté de la Chambre' et des aveux de ce genre.

"Mais on ne procède pas à de tels changements du jour au lendemain."

M. Lapierre a rappelé qu'avant de pouvoir vraiment changer de camp tout député doit obtenir l'aval de l'organisation de sa circonscription puis du chef et du caucus du parti libéral.



Notre grand SOLDE de fin d'année est présentement en cours.

Venez AU COIN DES PETITS, pour réaliser des économies incroyables sur des vêtements de première qualité pour garçons, filles et bébés.

Jusqu'à

50%

de rabais sur: habits de neige • manteaux • anoraks • tuques • mitaines • gants • pantalons • chandails • coordonnés • robes • vêtements de nuit et beaucoup d'autres.

PETITS

PLACE CENTRE-VILLE — JONQUIERE
PLACE DU ROYAUME — CHICOUTIMI

SEARS

STUDIO DE
PHOTOGRAPHIE
OFFRE PRIME
RABAIS 5\$
JUSQU'AU

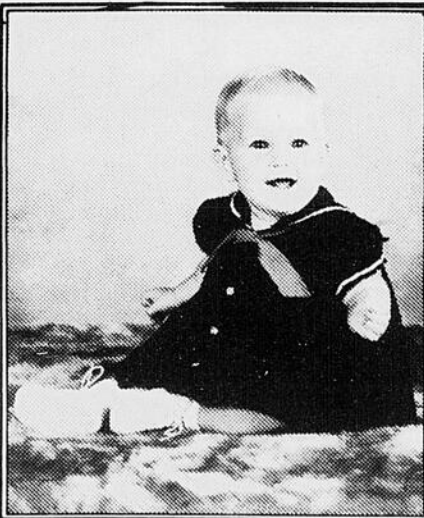

11 JANVIER 1986 SEULEMENT

Rabais 5\$ sur ensemble
de photos à 19,95\$
Studio de photographie Sears

1-10x13", 2-8x10",
3-5x7" et 15 de
format portefeuille*

14⁹⁵

y compris un
dépôt de 95¢

Il n'est pas nécessaire de prendre rendez-vous. Adultes et groupes familiaux bienvenus. 95¢ de plus pour chaque personne additionnelle sur la photo. Nous choisissons les poses. En plus de cette offre, sont disponibles aux prix ordinaires: portraits sur fond blanc ou noir, photos à deux sujets. Présentez ce coupon lors de votre visite au studio. Ne peut être combiné à aucune autre offre.

Aussi disponible: photographies instantanées pour passeport.

*Dimensions approximatives.

Offre en vigueur pour photos prises entre le 26 décembre et le 11 janvier seulement. Dans tous les magasins du lundi au mercredi de 9h30 à 4h30; le jeudi et vendredi de 9h30 à 20h30; le samedi de 9h00 à 16h00. Fermé entre 12h30 et 13h30.

Coupon du studio de photographie Sears

SEARS

vous en avez pour votre argent... et plus

Il faut plus de dynamisme dans les projets

Un immense potentiel de ressources inexploitées s'offre à la région du Saguenay-Lac-Saint-Jean, tout au long du fjord du Saguenay et dans l'arrière-pays de nos quelque cent paroisses rurales. La forêt et ses innombrables lacs en sont l'assise. Il faudrait s'habituer à y voir autre chose que la richesse ligneuse et mettre en valeur toutes les autres ressources que cette immense forêt offre à l'exploitant habile.

En fait, c'est tout le Moyen-Nord, entre Chibougamau et Gagnonville, dont il faudrait inventorier les ressources innombrables pour recenser celles qui sont inexploitées et déterminer celles qui pourraient être



Charles J. Gouvin

mises en valeur rapidement.

Ces vastes territoires de quelque dizaines de mille kilomètres carrés n'attendent que l'initiative des spécialistes en loisir et en tourisme. La clientèle pour ces occupations de plein-air n'attend qu'une invitation bien formulée pour accourir.

Immédiatement au sud du Québec, une population de 80 millions d'Américains dans la Nouvelle-Angleterre, constitue le plus beau réservoir de clients qu'on puisse espérer pourvu qu'on ait quelque chose d'intéressant à leur offrir. Pareillement, les populations européennes, par centaines de milliers, auraient les moyens de se déplacer et le goût de venir explorer les immensités de notre pays qui ne cesse de les fasciner.

A n'en pas douter, l'industrie du loisir et du plein-air et l'industrie touristique constituent la planche de salut pour une région comme la nôtre, trop dépendante d'une économie essentiellement basée sur quelques papeteries et alumineries.

Les attraits touristiques ne manquent pas dans la région. Il serait même fastidieux de les énumérer. Les projets en cours de réalisation sont impressionnants lorsqu'on songe au Parc du Saguenay amorcé et au projet d'Université de la Nature, à Saint-Félicien.

Le Parc du Saguenay constitue sans doute le projet actuellement en cours de réalisation le plus prometteur puisqu'il est susceptible d'attirer annuellement une clientèle qu'on évalue à 500,000 visiteurs, lorsqu'il aura été complété. Mais, on n'y consacre pas assez de ressources et l'échéancier de sa réalisation s'étale sur une trop longue période pour que les retombées qu'on en attend produisent les revenus et les emplois dont on a immédiatement besoin.

En d'autres mots, on ne déploie pas assez de dynamisme dans la poursuite des objectifs pour que ce projet suscite rapidement toutes les activités économiques escomptées.

On doit déplorer un certain manque d'imagination chez les concepteurs de nos projets de développement, sans doute parce que, le plus souvent, ce sont des spécialistes de l'extérieur qu'on nous impose. Or, ceux qui peuvent le mieux voir tout le potentiel d'une ressource, ce sont ceux qui vivent le plus près de cette ressource. Nul autre que les hommes qui se sont établis sur le vaste territoire du Saguenay-Lac-Saint-Jean ne peuvent mieux aménager les ressources offertes par les éléments naturels.

Car, c'est de leur avenir qu'il s'agit et ils anticipent sur les conditions présentes dans lesquelles ils vivent pour imaginer ce que pourrait être leur avenir selon les choix qu'ils feront dans la façon d'aménager leur territoire. Il faudrait donc que les gouvernements supérieurs laissent les gens d'ici mener à terme leurs propres projets tout en leur accordant leur juste part des impôts qu'ils versent chaque année.

Tous les investissements d'ailleurs que les gouvernements supérieurs consentiront à la région sont susceptibles de produire des revenus accrus pour eux. Le Parti libéral du Québec qui, pour des raisons nébuleuses, a toujours repoussé le projet de Parc du Saguenay, aurait intérêt à se faire pardonner par la population régionale sa mauvaise foi du passé en lui donnant désormais un appui vigoureux.

Le projet est bien amorcé et il n'y a pas de doute que la population locale bien représentée au sein de la Société touristique du Fjord, y consacrerait en plus de ses efforts, plusieurs dizaines de millions.



-Le Nouvelliste- de Trois-Rivières.

Votre opinion

Affrontement entre deux mentalités

A la lecture de l'article de Mme Marie Brassard paru le 28-12-85, intitulé «L'habit fait-il le moine?», je fus profondément choqué. L'habit ne fait peut-être pas le moine mais ça aide. C'est comme l'argent, ça ne donne pas nécessairement le bonheur, mais ça aide à faire les achats. C'est sûr qu'à n'importe quoi on peut dire n'importe quoi. Tout m'est permis, mais tout n'est pas sans conséquences. Dans le cas du site d'un futur camp de naturalistes, peu de personnes ne doutent que ces gens ne soient d'aussi bon monde que moi et même meilleur. Si les gens de Chambord vous ont semblé juger ces gens, ils se sont mal exprimés, probablement. Si tel n'est pas le cas, qui est parfait? Ils ont eu un sursaut de vitalité, et ont fait un choix.

Je suis allé en Afrique trois ans, et j'en ai vu des nudités. C'est là la coutume. Ici, en quel sens l'est-elle? Et pour

«habiller» un peu leurs propos, comme vous le dites, je me demande si ces gens de Chambord comme ceux qui essaient d'accorder leur vécu avec celui de l'Évangile, ne veulent pas affirmer qu'ils veulent plutôt faire des choix dans la ligne que l'Esprit-Saint leur dicte, plutôt que dans la ligne du naturel non éclairé par la lumière venue de Jésus-Christ.

Il ne faudrait pas oublier qu'ici s'affrontent deux mentalités socio-culturelles. Que vous ne soyez pas d'accord, nous vous respectons, mais respectez également les gens qui font des choix contraires au nom de d'autres valeurs.

Je crois donc que ces gens de Chambord ne jugent nullement les autres, mais essaient de poser des gestes concrets en accord avec leur foi reçue au baptême et je les en félicite. Il est temps qu'au nom de la tolérance, d'ouverture d'es-

prit et de que sais-je encore, l'on cesse de parrainer n'importe quel projet.

Notre société permissive récolte ce qu'elle a semé, parce qu'elle a semé et sème encore dans le sens de la loi de la chair, (c'est-à-dire dans ce qu'il y a de naturel sans référence à la parole de Dieu).

Quand plus d'hommes et de femmes se lèveront et agiront dans le sens de la loi de l'Esprit, nous récolterons plus de fruits savoureux. Cette mise au point ne se veut pas une polémique mais je n'aime pas que l'on méprise des gens, en les traitant de «textilés» parce qu'ils ont osé refuser un site de naturaliste sur leur territoire. Sachez en terminant que la religion, c'est comme les goûts, ça ne se discute pas, ça se vit avec, au cœur, ce dilemme du bien et du mal.

Bertrand Tremblay,
524, Walberg,
Dolbeau.

le QUOTIDIEN
DU SAGUENAY-LAC-SAINT-JEAN

Dépôt légal
Bibliothèque nationale du Québec
Courrier de la deuxième classe (no 32131)
Abonnement ABC
Audition 2e semestre
32,271 abonnés

Editeur: Jean-Guy Feucher
Président-directeur général: Gaston Vachon
Contrôleur: Jacques Larouche
Directeur de la rédaction: Bertrand Genest
Directeur de l'information: Carol Néron
Editorialiste en chef: Bertrand Tremblay
Chef des nouvelles: Andree Rainville
Responsable de la section des arts et de la famille: Christiane Laforge
Responsable de la section des sports: Pierre Felice
Directeur des ventes: Jean Tremblay
Directeur de la circulation: Jean-Louis Lavole
Directeur de la distribution: Jean Béland
Représentant publicitaire nationale: Robert Bissonnette
Tél.: Mt: 844-5005

Edité et imprimé par:
Imprimerie Le Progrès du Saguenay
Division groupe UNIMEDIA INC.
1051, boul. Talbot — Chicoutimi
G7H 5C1 — Tél.: 545-4474

Une Caisse pop qui n'hésite pas à s'impliquer

Dans son dernier numéro, la revue *Desjardins* consacre un reportage sur l'implication de la caisse locale dans le développement du Centre plein air du Mont Lac Vert. Nous reproduisons l'essence de l'article rédigé par Francine Bordeleau.

En avril dernier, la Caisse populaire Notre-Dame d'Hébertville faisait un don de \$50.000 au Centre plein air du Mont Lac Vert. Ce don, octroyé par tranches successives de \$10.000 sur une période de cinq ans, représente une somme considérable pour une caisse située dans une municipalité de 2.500 habitants. Cette action de la caisse était largement motivée par le contexte économique de la région du Lac-Saint-Jean.

Un paysage superbe à la sortie du parc des Laurentides: c'est la municipalité d'Hébertville. La caisse populaire est son unique institution financière. Les banques sont à Alma, une vingtaine de kilomètres plus loin.

Si le paysage est magnifique, la situation économique est peu reluisante: l'emploi, déjà rare au Saguenay-Lac-Saint-Jean, ne se trouve certes pas à Hébertville. Résultat: on s'exile à Alma, à Roberval, à Chicoutimi... ou dans les vrais grands centres. L'avenir, pour les jeunes, y est particulièrement sombre. Pour Hébertville, un projet inespéré: celui du Centre plein air de la Corporation du Mont Lac Vert.

Une longue genèse

Le projet commence en 1970. Six municipalités se regroupent en une corporation dans la but de créer un centre de ski.

On choisit le territoire d'Hébertville qui offre un site grandiose en plein cœur des montagnes. Mais la corporation fait faillite. L'entreprise privée prend la relève: seconde faillite. Après tergiversations, la municipalité d'Hébertville se porte acquéreur du centre pour la somme dérisoire de \$70.000.

Nous sommes en 1983. Pour comprendre l'engouement des habitants de la municipalité pour «leur» centre, il faut savoir que celui-ci est devenu l'enjeu des élections municipales et qu'il a été l'objet d'une chaude polémique. «Hébertville comptait un pourcentage de skieurs d'à peine trois pour cent, se rappelle Léonard Côté, échevin et président de la Corporation. La population était contre l'idée du projet, jugeant que le centre représentait un investissement impossible à rentabiliser».

Les gens se laissent finalement convaincre et le centre connaît sa «vraie» première saison en 1983-1984. Il enregistre un léger déficit, mais les résultats sont assez probants pour continuer. Le conseil municipal, pour qui le cumul des tâches devient trop lourd, s'en remet à la Corporation du Mont Lac Vert. Celle-ci sera désormais l'unique responsable de l'opération et des destinées du centre. Formée de sept personnes bénévoles, cette corporation sans but lucratif se consacre au développement optimal du centre.

Un défi de taille

La saison 1985-1986 s'annonce prometteuse. «Mais il a fallu investir beaucoup de temps et d'argent, raconte Léonard Côté. L'an dernier, le



centre comptait six pistes et le temps de la descente, pour un amateur, était de 35 à 50 secondes. On en avait vite fait le tour!» Impossible, dans ces conditions, d'espérer une plus grande clientèle. D'autant plus que les monts Valin, à Chicoutimi, font une sérieuse concurrence. «Mais au Lac-Saint-Jean, notre site est incomparable, dit M. Côté, visiblement fier. Il mérite d'être exploité car il représente un grand espoir économique pour Hébertville. L'année dernière, nous avons créé 24 emplois. Pour la saison 1985-1986, nous en prévoyons entre

30 et 35. Pour une municipalité de 25.000 habitants, c'est énorme!».

Un regard vers l'avenir

Mais il n'y a pas que ces emplois. Les retombées économiques du centre amèneront un regain de vie à Hébertville et c'est ce qui donne à ce projet son caractère si essentiel. «Nous pouvons rejoindre un bassin de plusieurs dizaines de milliers de personnes, affirme M. Côté. Attirer ces gens ici signifie un développement de l'industrie hôtelière et une plus forte activité commerciale».

La Corporation voit grand. A moyen terme, on voudrait utiliser le centre à longueur d'année. Le ski, les excursions en montagne et le camping pourraient y être pratiqués selon les saisons.

Mais, pour l'heure, on est surtout préoccupé par les gros travaux destinés à améliorer le centre: déboisement et construction de nouvelles pistes (cette année, on en doublera le nombre), pose d'un télésiège triple et installation d'un système d'enneigement artificiel. Coût total des travaux: plus d'un million de dollars.

Un appel au milieu

C'est ici que la Caisse populaire d'Hébertville entre en scène. La Corporation obtient une subvention des gouvernements de Québec et d'Ottawa, mais il lui manque \$200.000 pour l'achat d'équipement. «Nous avons alors eu l'idée des souscriptions populaires, dit Léonard Côté. Et qui, mieux que la caisse, pouvait nous aider?»

La caisse d'Hébertville accorde donc un don de \$50.000 à la Corporation. «L'excellente santé financière de la caisse nous le permettrait, dit son di-

recteur, M. Gilles Dubé. Pour nous, c'est une façon d'utiliser l'argent des gens en créant des emplois. Et la caisse elle-même y trouve son intérêt: ces nouveaux travailleurs nous confieront leurs économies, certains solliciteront un prêt personnel ou hypothécaire. A moyen terme, nous récupérons ce don facilement».

Une mission collective

Au moment de l'octroi du don, les performances réalisées par le centre ont évidemment été prises en considération. Mais on a surtout tenu compte de la mission de la caisse qui est «d'oeuvrer au mieux-être individuel et collectif de ses membres et de son milieu». En effet, «la consolidation de cette industrie constitue l'un des rares moyens d'assurer aux jeunes d'Hébertville un droit au travail tout en leur permettant de s'intégrer à l'économie locale, affirme Gilles Dubé».

La caisse populaire a toutefois posé des conditions. Ainsi le versement des tranches annuelles de \$10.000 sera-t-il sujet à révision chaque année, en fonction de la saine administration du centre, «sans égard aux succès ou échecs liés aux événements incontrôlables, tels la température». La Corporation du Mont Lac Vert devra compter au sein de son conseil d'administration un représentant de la caisse populaire pour les cinq prochaines années. Enfin, le geste de la caisse devrait faire l'objet d'une reconnaissance visible et permanente sur le site. Ces conditions étaient au demeurant fort raisonnables.

Et de voir MM. Dubé et Côté, on ne pouvait douter de la satisfaction des deux hommes. C'est que, à Hébertville, tout le monde est extrêmement fier du centre. Même M. Dubé avoue avoir recommencé à skier!



Représentation ministérielle

Mulroney doit poser des gestes

OTTAWA (PC) — La démission du ministre d'Etat aux transports, Mme Suzanne Blais-Grenier, la récente intervention chirurgicale à coeur ouvert du ministre de l'Expansion industrielle et régionale, M. Sinclair Stevens, et sa longue convalescence, la nécessité de confier à un Québécois un ministère à vocation économique pour repolir l'image conservatrice au Québec forceront le premier ministre Brian Mulroney à procéder à un remaniement du Cabinet, au début de la semaine prochaine.

Le départ de Mme Blais-Grenier arrange bien, semble-t-il, le premier ministre qui commençait sérieusement à prêter l'oreille à tous ceux qui trouvaient leur collègue de plus en plus embarrassante depuis que le coût de ses voyages en Europe a été rendu public.

Quant au ministre Sinclair Stevens, il ne fait aucun doute que M. Mulroney est satisfait de ses services à l'Expansion industrielle et régionale. Il a réussi à démanteler FIRA, l'agence de contrôle des investissements étrangers des libéraux, et à la remplacer par un autre organisme plus conservateur, Investissement Canada, moins rébarbatif aux investisseurs étrangers. Il s'est bien défendu dans les dossiers économiques régionaux - Hyundai au Québec et Toyota en Ontario - et il a été plus apprécié que décrié par la communauté des entreprises privées qu'il a servie.

S'il doit quitter son poste, c'est parce que le ministère de l'Expansion industrielle et régionale représente une trop lourde tâche pour quelqu'un qui a de sérieux problèmes de santé.

En plus de ces deux raisons évidentes de vouloir annoncer des changements au sein de son Cabinet, le premier ministre Brian Mulroney pourrait en profiter pour déplacer certains de ses collaborateurs qui ont éprouvés certaines difficultés à faire leur marque et à faire graduer d'autres qui se sont au contraire très bien débrouillés.

Puisque c'est au Québec (avec les récents événements dans l'Est de Montréal, la fermeture de la raffinerie Gulf, les dossiers de la Vickers et de Bombardier qui ne sont pas encore réglés, la perspective de nombreuses pertes d'emplois dans les domaines du textile et de la chaussure lorsque les quotas seront presque totalement abolis) que les choses vont moins bien, le premier ministre doit confier un ministère à vocation économique à quelqu'un de fort.

De toute évidence, ce ministre fort est l'actuel président du Conseil du Trésor et responsable du Comité de relance de la région métropolitaine, M. Robert de Cotret. Il serait appelé à remplacer M. Stevens au poste de ministre de l'Expansion industrielle et régionale.

M. Stevens, pour sa part, pourrait très bien se retrouver au Conseil du Trésor, où la tâche est beaucoup moins astreignante et où il pourrait compter sur un coup de main du vice-premier ministre, M. Erik Nielsen, à qui le premier ministre a déjà confié la tâche de faire des recommandations pour couper les dépenses gouvernementales.

Pour remplacer Mme Suzanne Blais-Grenier au ministère d'Etat aux Trans-

ports, le premier ministre songerait à faire appel à une femme d'affaire de la région de Montréal, Mme Monique Landry, députée de Blainville-Deux-Montagnes. Son manque d'expérience serait vite comblé par la qualité de son ministre sénior la vétérane Don Mazankowski, qui sans aucun doute lui servirait d'excellent professeur, jusqu'à ce qu'elle soit en mesure d'occuper un ministère plus important.

Pour l'instant, la boîte à rumeurs qu'est la colline parlementaire à Ottawa, ne semble pas prévoir un plus grand chambardement. D'ailleurs, au cours des nombreuses entrevues télévisées qu'il a accordées durant la période des Fêtes, le premier ministre a souvent répété qu'il préférerait plutôt procéder à des petits changements occasionnels au sein de son Cabinet qu'à des grands dérangements.

Par contre, si le but du prochain remaniement est de déplacer ou remplacer ceux et celles qui ont plus ou moins fait leur travail, il y aurait beaucoup de surprises. Le ministre de la Consommation et des Corporations, Michel Côté, député de la région de Québec pourrait être promu, le ministre d'Etat aux Mines, M. Bob Layton, serait renvoyé sur les banquettes arrières ainsi que sa collègue au ministère d'Etat à la Jeunesse, Mme Andrée Champagne, qui vient de passer l'Année internationale de la Jeunesse dans l'ombre.

Le ministre des Communications, M. Marcel Masse, est vraiment le seul intouchable québécois autant à cause de sa compétence que de sa vision nationaliste cana-



PROBLEMES — Avec la démission de l'ancien ministre d'Etat, Suzanne Blais-Grenier, le premier ministre Brian Mulroney n'a pas le choix et doit penser à donner à son cabinet une nouvelle démission.

dienne. A la veille des négociations sur le libre-échange avec les Etats-Unis, le chef du gouvernement ne peut pas se permettre de déplacer

ou même de promouvoir l'unique membre de son Cabinet capable de définir ce qu'est l'identité culturelle canadienne.

Le tabac

Sentence contestée

OTTAWA (PC) — Le gouvernement fédéral a décidé d'interjeter appel de la décision rendue par un arbitre, selon lequel la présence de fumée "secondaire" de cigarette au travail est dangereuse et constitue une violation de son contrat avec l'Alliance de la fonction publique du Canada.

La porte-parole du Conseil du Trésor Marion Brown a déclaré vendredi que le gouvernement avait demandé la permission d'en appeler auprès de la Cour fédérale du Canada. Il n'a pas été possible de connaître les motifs spécifiques de l'appel.

Cette cause a été déclenchée au début de l'année

dernière par un employé torontois du ministère fédéral de la Santé et délégué de son syndicat, M. Peter Wilson, qui s'est plaint de la fumée dégagée par les cigarettes de ses collègues fumeurs.

L'arbitre Walter Nisbet a statué, à la fin du mois de décembre dernier, que la convention collective oblige le gouvernement à protéger ses employés contre les substances dangereuses, y compris la fumée de cigarette.

La seule façon concrète de respecter cette condition est de prévoir des zones ventilées séparément, pour les fumeurs qui travaillent avec des non-fumeurs.

CLINIQUE DE MEDECINE FAMILIALE SAGUENAY

874, boul. Université, Bur. 209, Chicoutimi, Qué. G7H 6B9

TEL.: 545-1217

Dr Pascal Boudreault
LIC 72-211

Dr Roger Girard
LIC 76-308

Dr Gaétan Gaudreault
LIC 76-480

Dr Gaétan Bouchard
LIC 78-149

Dr Michel Larouche
LIC 79-296

Dr Sylvain Allard
LIC 82-128

Afin d'améliorer le service à notre clientèle, la Clinique de Médecine Familiale Saguenay désire vous informer d'un changement pour la prise des rendez-vous.

A partir du 06.01.86, l'horaire des rendez-vous pour les Docteurs Allard, Bouchard et Boudreault sera disponible le mercredi et, pour les Docteurs Gaudreault, Girard et Larouche les rendez-vous se prendront le jeudi. Ceci vous permettra de nous rejoindre plus facilement.

Les médecins et le personnel de la Clinique de Médecine Familiale Saguenay profite de la période des Fêtes pour vous souhaiter une année remplie de bonheur, de joie et de santé.

Poisson de fond canadien frais

Les Américains imposent une taxe

OTTAWA (PC) — Le département américain du Commerce a annoncé hier l'imposition de droits de douane de 6.85 pour cent sur l'importation de poisson de fond canadien frais, pour compenser les avantages indus dont bénéficieraient, selon les pêcheurs américains, leurs homologues canadiens.

Le ministre canadien du Commerce extérieur M. James Kelleher a réagi à la nouvelle en affirmant qu'il était "déterminé, en collaboration avec les provinces et l'industrie canadienne, à faire renverser cette menace à une des exportations canadiennes les plus vitales".

La recommandation du département américain du Commerce n'est pas définitive. Une décision finale sera prise par la Commission américaine du Commerce international au mois de mai prochain.

Cependant, tant que cette décision finale n'aura pas été rendue, le poisson canadien sera soumis aux droits d'entrée de 6.85 p. cent, droits qui seront remboursés advenant le

rejet du nouveau tarif.

Le département du Commerce des Etats-Unis base sa décision sur une étude de 58 programmes canadiens qui, selon une coalition de pêcheurs de la Nouvelle-Angleterre, représentent une forme de subvention et confèrent aux pêcheurs canadiens des avantages injustes par rapport à leurs homologues américains.

Les pêcheurs américains prétendent notamment que le régime d'assurance-chômage canadien représente une subvention pour les pêcheurs du Canada.

Le département du Commerce ne s'est pas prononcé sur le régime de l'assurance-chômage, mais a jugé que 31 programmes, dont 12 fédéraux et 19 au Québec et dans les provinces maritimes, constituaient une forme de subvention. Parmi ceux-ci, le département inclut les subventions à la construction de bateaux de pêche, l'aide financière préférentielle du gouvernement, l'aide au développement régional.

Réactions

La décision annoncée hier aura pour effet de raviver la bataille entre les pêcheurs de la Nouvelle-Angleterre, qui réclament des tarifs douaniers plus élevés encore, et les pêcheurs canadiens des Maritimes, qui veulent voir renverser la décision.

Le président de National Sea Products, le plus gros exportateur de poisson de fond, a exprimé sa déception devant la recommandation américaine, tout en s'estimant soulagé que le département du Commerce n'ait pas accordé aux pêcheurs américains le tarif de 10 ou 20 pour cent qu'ils réclamaient.

Selon M. Gordon Cummings, la décision américaine signifie qu'une partie de la hausse des prix du poisson devra être absorbée par les consommateurs, tant canadiens qu'américains. C'est aussi ce que prédit un des dirigeants de l'association des producteurs de poisson de Nouvelle-Ecosse.

Pour le directeur de l'Association des pêcheurs de l'Est du pays, ce sont les pêcheurs qui vont souffrir d'une hausse des prix au détail. Devant l'augmentation, les consommateurs pourraient réduire leurs achats, craint-il.

Quant au président du Conseil canadien des pêcheries, M. Ron Bulmer, il affirme que les exporta-

tions canadiennes ne nuisent pas aux pêcheurs ou aux producteurs américains et se dit confiant que les nouveaux droits douaniers seront retirés.

Le Canada a exporté en 1984 pour environ \$1 milliard de poisson aux Etats-Unis, dont une valeur de \$60 millions en poissons de fond comme la morue et l'aiglefin.

**VENTE
APRES INVENTAIRE**
1/2 PRIX
Dans tous les
départements

**TOUS LES
MANTEAUX DE DRAP**
pour hommes et dames

50%

Toutes les pelisses et
popeline pour dames et
hommes
pour dames et hommes

**33 1/3
DE RABAIS**

**50%
DE RABAIS**

sur la plupart des vêtements d'automne-hiver pour
hommes et dames: robes, coordonnés, chandails,
pantalons, jupes, blouses, chemises.

**25%
DE RABAIS**

sur tous les vestons sports
SPECIAUX INCOMPARABLES A PELE-MELE

405, Racine est Chicoutimi

700 KM
DE
SENTIERS
ET PAS LA MOINDRE TRACE DE... BRUIT

Cet hiver, offrez-vous de belles journées en pleine nature dans les parcs et réserves du Québec.

700 km de sentiers balisés et bien entretenus pour les amateurs de ski de randonnée et de raquette.

700 km d'air pur, de paysages grandioses et de tranquillité, tout près de vous... Vous pouvez même, dans certaines régions, réserver un chalet pour quelques dollars.

Pour connaître les sentiers de votre région ou réserver un chalet, vous n'avez qu'à communiquer avec le ministère du Loisir, de la Chasse et de la Pêche, par téléphone, sans frais, à l'un des numéros suivants:

région de Québec : 890-5349
région de Montréal : 790-0241
ailleurs au Québec : 1-800-462-5349



Québec

 Loisir, Chasse
et Pêche

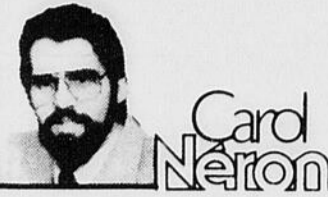

Ca va, les jumeaux?

Gaétan et Eric sont des jumeaux identiques. Originaires de La Baie, les deux garçons posent ici en compagnie de parrain et marraine, Lucie et Alain. La raison de tout ce remue-ménage? L'arrivée impromptue d'un journaliste du Quotidien qui a interviewé, jeudi, les parents de Gaétan et Alain. Le texte de cette entrevue a d'ailleurs été publié dans l'édition d'hier du journal.

En vacances dans le Sud

Le député-ministre de Roberval aux Communes, Benoît Bouchard, est actuellement en vacances dans le Sud.

Cette absence momentanée arrive à point, puisque Benoît Bouchard aura tout le temps de paufiner une déclaration relativement aux commentaires de son ex-conseiller du cabinet, Suzanne Blais-Grenier, voulant que les ministres conservateurs québécois aient peu d'influence à Ottawa.



Regroupement dans les assurances

Les agences d'assurances Lemieux et Pednault Ltée viennent de se regrouper avec Lajoie, Laberge, Boivin et Associés Inc., de Chicoutimi. Le nouveau nom de la compagnie sera Lajoie, Meunier, Lemieux Inc.

Ce regroupement est complété par une association avec Richards, Melling Inc., de Montréal, un groupe québécois d'envergure nationale.

Selon un porte-parole, avec les moyens accrus que lui procurera ce regroupement, l'agence sera en mesure d'élargir l'éventail de ses services, tout en accédant à de nouveaux marchés. Le groupe pourra également conserver et récupérer une part importante des primes qui échappent actuellement à l'économie régionale, conclut le même porte-parole.

Viols et médias

Dans une thèse de maîtrise présentée à la Faculté des sciences sociales de l'Université Laval, Danielle Gauthier écrit, à propos de la façon dont les cas de viols sont traités dans les médias écrits: "Les journaux ont tendance à présenter les agresseurs comme des déséquilibrés ou des fous. Or, les études sur le viol nous apprennent qu'à peine 3 pour cent des assaillants souffrent de déséquilibre mental."

Si vous désirez en apprendre davantage sur les conclusions de l'étude de Danielle Gauthier, procurez-vous le numéro de janvier-février de "La Gazette des Femmes".



Reprise des cours

L'association jonquéroise Cardiami, dont la présidente est Nicole Hardy, annonce la reprise des cours de conditionnement physique et de danse aérobique.

Ces cours seront dispensés aux endroits suivants, à compter du 6 janvier: au centre hospitalier de Jonquière, dans les sous-sol des églises Sainte-Marie, Saint-Georges et Sainte-Cécile, ainsi qu'à l'école Notre-Dame de l'Assomption.

On peut s'inscrire ou obtenir plus d'information en composant le 547-3651, poste 215.

L'évêque en tournée

L'évêque du diocèse, Mgr Jean-Guy Couture, présentera ses vœux du Nouvel an à la population de Lac-Saint-Jean-Ouest le 7 janvier prochain, à compter de 20h, à la salle des Chevaliers de Colomb de Roberval, située au 425 de l'avenue Bouchard.

Toute la population du secteur est invitée à se rendre sur place pour cette cérémonie annuelle.

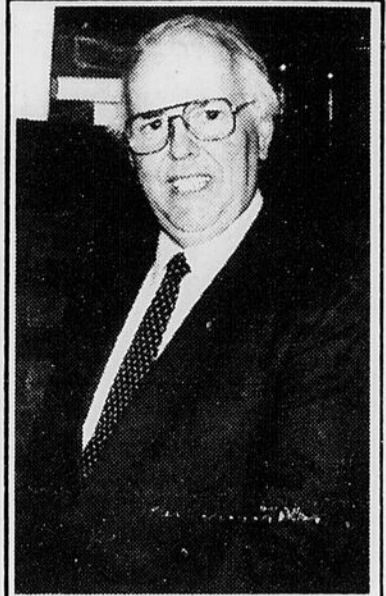

Nommé à un poste important

L'homme d'affaires chicoutimien Jean Laflamme serait bientôt nommé à un poste important, en relation avec la politique fédérale.

C'est ce que nous avons appris de bonnes sources, récemment. Bien connu pour son implication dans le parti conservateur, Jean Laflamme est en quelque sorte le "Joseph-Arthur" du Saguenay...

Le principal intéressé demeure très discret sur la question d'une nomination éventuelle.

Un Bye Bye réussi

Le Bye Bye 85 de Radio-Canada fut réussi. Depuis deux-trois ans, les scripteurs assignés à cette classique de la télé québécoise se creusent les méninges et les résultats sont concrets.

La participation des comédiens et comédiennes, dont Pauline Martin, joue également un grand rôle dans cette réussite.

A souligner, cette année, l'imitation de l'inénarrable Mario Tremblay. C'était, vraiment, le meilleur sketch de ce Bye Bye.

Un bon petit film

"Le retour de Max Dugan", mettant en vedette Jason Robards et Marsha Mason, est disponible dans certains clubs vidéos, depuis peu.

Cette comédie légère est une adaptation d'une pièce de Neil Simon et le thème n'est pas sans rappeler celui de "Un fils pour l'été".

Donald Sutherland complète la distribution de ce petit film sans prétention où l'humour est constamment présent dans les dialogues. A conseiller après les durs parties des Fêtes.

A souligner, enfin, l'arrivée de "Rambo II", le 22 janvier, dans la plupart des clubs vidéos du Québec. Il paraît que la liste des réservations est déjà aussi longue que la colonne des recettes de cette super-production où la violence est omniprésente.



Vœux du Nouvel An

Les autorités politiques et ecclésiastiques de Chicoutimi ont participé à une cérémonie tenue à l'hôtel de ville, récemment. Le but de la rencontre était de souligner le début d'une année nouvelle et d'émettre les vœux de circonstance. A 12 — LE QUOTIDIEN, samedi 4 janvier 1986

gauche, Mgr Jean-Guy Couture bénit une de ses ouailles et, sur la photo de droite, le maire Ulric Blackburn échange des propos avec la nouvelle députée de Chicoutimi à l'Assemblée nationale, Jeanne Blackburn.

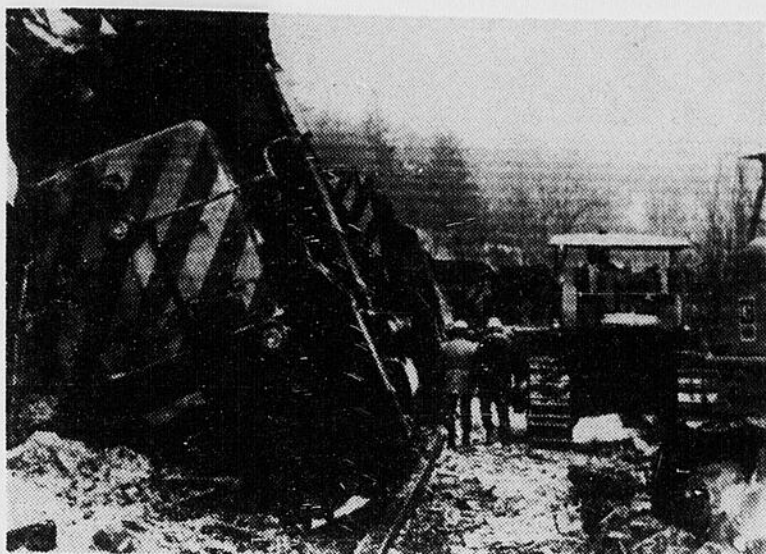

DERAILEMENT — Les travailleurs continuent à déblayer le terrain et tentent de neutraliser les produits toxiques qui se sont dégagés des wagons.

Le déraillement va coûter des millions

SHARBOT LAKE, Ont. (PC) — Une équipe d'intervention du ministère ontarien de l'Environnement a érigé vendredi un mur de planches et de madriers autour des deux conteneurs pleins de sulfate d'hydrogène de sodium tombés mardi dans le lac Sucker, après le déraillement d'une série de wagons d'un convoi de CP Rail.

La veille, cette équipe avait vainement tenté d'endiguer les deux caissons à l'aide de plus de 2,000 tonnes de sable

et de gravier qui sont rapidement disparues au fond du lac.

Rappelant qu'on avait d'abord cru qu'un seul conteneur avait plongé dans le lac, Mme Thérèse Giroux, porte-parole de la Commission canadienne des transports, a rapporté que certains des barils pleins du produit hautement toxique étaient bosselés mais qu'ils demeuraient toujours étanches.

Malgré tout, après avoir décelé des traces d'acidité dans

l'eau autour des conteneurs, on a jeté de la pierre à chaux moulu dans l'eau comme agent de neutralisation.

La catastrophe entraînera des dépenses de plusieurs millions de dollars, a par ailleurs déclaré M. Herb Brooks, porte-parole de CP Rail à Ottawa.

La Commission nationale des transports doit faire enquête.

Sharbot Lake se trouve à 50 kilomètres au nord de Kingston.

1 9 8 6

Une bonne résolution:

Radio-Québec

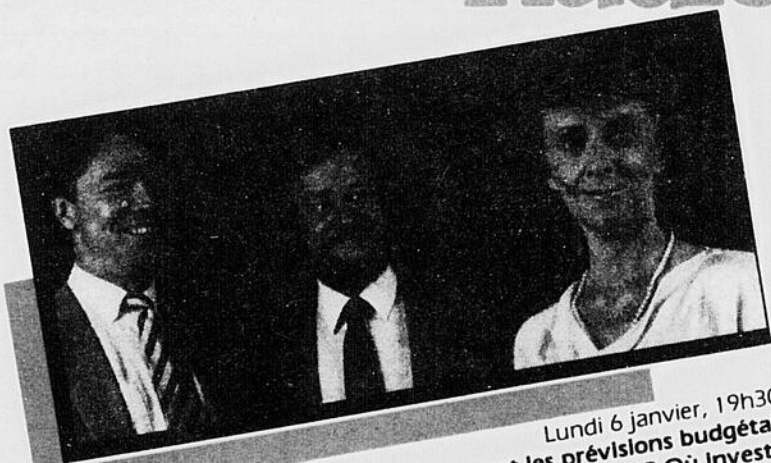

Lundi 6 janvier, 19h30
QUESTIONS D'ARGENT «Quelles sont les prévisions budgétaires pour 1986? Comment préparer son budget? Où investir son argent? Telles sont les questions auxquelles répondent, cette semaine, les journalistes Claude Picher et Alain Dubuc.
Animation: Lise LeBel
Réalisation: Marshall Johnson



Mardi 7 janvier, 20h30
LES GRANDS DU CINÉMA Qui est **Claudia Cardinale**? Elle se raconte dans cette première d'une série de 13 entrevues avec les plus grandes personnalités du cinéma.
Réalisation: Suzanne Girard



Jeudi 9 janvier, 21h
CITÉ DES JEUNES «Quels sont les préjugés qui limitent l'accès des jeunes au marché du travail?» Cette émission-débat animée par Gilbert Sicotte fait le point sur la question.
Réalisation: André Poirier

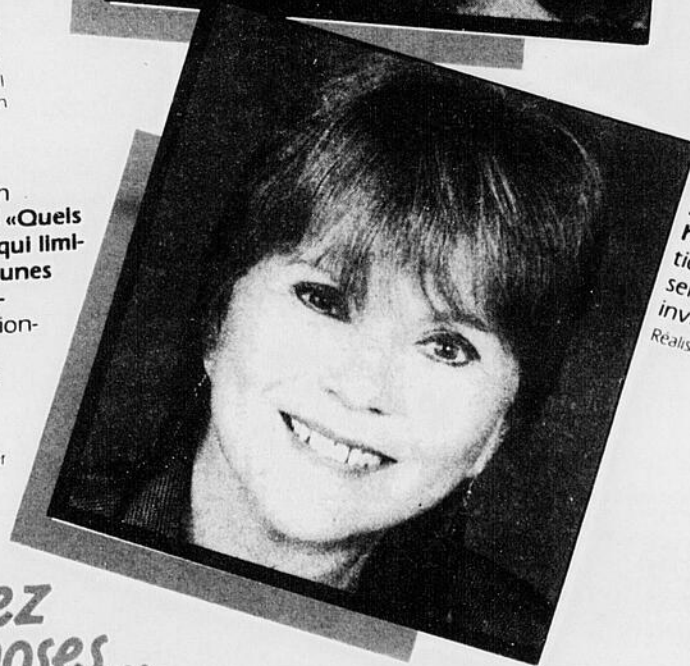

Vendredi 10 janvier, 22h
PARLER POUR PARLER «Le sida change-t-il la vie des homosexuels?» C'est la question dont discutent, cette semaine, Janette Bertrand et ses invités.
Réalisation: Gaetan Lavoie

Voyez les choses... autrement!

L'autre télévision



Radio Québec

Forages pétroliers

Les Grands Lacs ont des appuis

GRAND RAPIDS (AFP) — Cinq gouverneurs d'Etats américains ont décidé de soutenir l'interdiction des forages pétroliers dans les Grands Lacs, à la frontière canadienne, a annoncé M. Tom

Martin, directeur du bureau du Michigan pour les Grands Lacs.

Les cinq gouverneurs estiment que les responsables canadiens feront de même, a

précisé M. Martin.

Le gouverneur du Michigan, M. James Blanchard, avait lancé un appel en ce sens à l'automne dernier. Les gouverneurs Mario Cuomo (Etat de New York), James Thomp-

son (Illinois), Robert Orr (Indiana) et Richard Celeste (Ohio) lui ont d'ores et déjà apporté leur soutien.

D'autres Etats américains riverains et celui de la province canadienne d'Ontario pourraient suivre. Personne n'a exprimé son opposition jusqu'à présent, a ajouté M. Martin. "Nous espérons pouvoir faire une annonce dans les quatre à cinq semaines à venir."

"Dans certains Etats américains, les gouverneurs vont interdire les forages offshore de leur propre autorité. Dans d'autres, les assemblées législatives locales devront approuver l'interdiction", a in-

diqué de son côté M. Dave Dempsey, spécialiste de l'environnement au Michigan.

Les adversaires des forages pétroliers font valoir que ceux-ci peuvent nuire à l'environnement et au tourisme. Plusieurs compagnies pétrolières sont intéressées par la région. Le Michigan avait refusé en 1984 à une compagnie de Denver, la CGG American Services, l'autorisation de faire de la prospection dans les lacs Huron et Michigan. En revanche la compagnie Grant Norpac, de Houston, a pu effectuer quelques forages en vue de prospecter cet été malgré l'opposition du Michigan.

Promotion touristique

Ottawa paye plus cher

OTTAWA (PC) — L'Alliance de la fonction publique du Canada a accusé le gouvernement fédéral, hier, de payer plus cher qu'auparavant en retirant la promotion touristique aux fonctionnaires du ministère de l'Industrie pour la confier à la société privée Camp Associates.

Un représentant de l'alliance à Ottawa, M. Jerry Sarazin, a rappelé que cette compagnie torontoise est présidée par M. Norm Atkins, qui a dirigé la campagne électorale du premier ministre Brian Mulroney en 1984. Elle a de plus été fondée par M. Dalton Camp, beau-frère de M. Atkins et ancien président national du Parti conservateur.

En confiant ce contrat de \$8.2 millions à Camp Associates, a affirmé M. Sarazin, le gouvernement fera également perdre 15 emplois de fonctionnaires.

Cette dernière prétention a cependant été niée par M. Sam McKelvey, de la section

du tourisme du ministère de l'Industrie.

15 emplois

Les 15 postes supprimés au ministère de l'Industrie, a soutenu M. McKelvey, "n'ont rien à voir avec l'affaire Camp".

Ils sont plutôt le résultat direct des restrictions gouvernementales annoncées dans le budget de mai dernier.

M. Sarazin n'en a pas moins exprimé l'espoir que ces 15 fonctionnaires licenciés vont pouvoir trouver du travail dans d'autres ministères.

Les avocats



**Morency, Banford,
Duchesnes, Paradis,
Dolbec & Tremblay**

Jean-M. Morency, B.A.L.L.L.
J.-Roger Banford, B.A.L.L.L.
Gratien Duchesnes, DEC L.L.L.
Micheline Paradis, DEC L.L.L.
Gilles Dolbec, DEC L.L.L.
Jean-Noël Tremblay, DEC L.L.L.

521 ouest, Sacré-Coeur Alma, Qué., G8B 1M4
Tél.: (418) 668-3011



LATERRIERE, 4217, chemin St-Isidore. Faites une offre.



LATERRIERE: 5336, boul. Talbot. Petit domaine, accès à la rivière.

LATERRIERE: 114, rue Gilbert, maison mobile plus grande remise ou atelier. Toute offre raisonnable considérée.

CHICOUTIMI-NORD: Dépanneur plus 5 logements. A vendre pour cause de maladie.

LAC-ST-JEAN: Très bon chiffre d'affaires. Logement du propriétaire plus un autre logement, 6 miles d'Alma.

Le Permanent

Courtage immobilier - Prêts hypothécaires

INFORMATION: Gérard Bergeron 696-4888 bur. 549-9332 rés.

la Fondue Restaurant-Bar BIFTECK FRUITS DE MER

Madame invite Monsieur à souper et c'est gratuit pour Monsieur

de 16h30 à 18h00
le samedi et dimanche
BOISSON NON INCLUSE
Non valide pour plus de 6 personnes
RESERVATION:
696-2000



En soirée,

Huguette Desbiens-Desmeules pianiste, interprétera vos demandes spéciales

Les jeudis, vendredis, samedis et dimanches

PROCUREZ-VOUS

MODE

LE NOIR... COULEUR DE SIAR
VRAIES OU FAUSSES... LES FOURRURES

100 IDEES-CADEAUX
SOIRS DE FETE
CHARMEZ BRILLEZ ETINCELEZ
MAILLOTS NOMADES POUR VACANCES SOLEIL

IRRÉSISTIBLE LA MODE POUR ENFANTS

EN VENTE DANS TOUS LES KIOSQUES

SUPER VENTE

Jusqu'à

50%

Sur presque toute la marchandise en magasin.

Le spécialiste de la mode masculine.

Boutique

le DOME

Plaza II, Alma
Tél.: 668-3566

Tragédie de Bhopal

La compagnie a été sensibilisée sur la situation dangereuse

NEW YORK (AFP) — Le gouvernement indien avait lui-même demandé à ce que l'usine de Bhopal de la société américaine Union Carbide, où une fuite de gaz a provoqué la mort de plus de 2,500 personnes en décembre 1984, utilise de l'isocyanate de méthyle pour fabriquer des pesticides plutôt qu'un produit moins dangereux, a affirmé, vendredi, devant un tribunal de New York un avocat du groupe chimique américain.

L'avocat, M. Bud Holman, a fait cette déclaration devant le juge fédéral John Kennan qui doit décider où le procès de la plus grande catastrophe industrielle de tous

les temps doit avoir lieu, aux Etats-Unis ou en Inde.

Les avocats d'Union Carbide, ceux des victimes et ceux du gouvernement indien qui réclament au total des milliards de dollars d'indemnisation au groupe américain, ont présenté, vendredi, leurs conclusions au juge.

Ce dernier ne devrait pas rendre publique sa décision avant plusieurs semaines. Selon tous les experts, son jugement aura d'importantes répercussions sur le montant qu'Union Carbide devra finalement verser.

La firme souhaite que le procès se déroule en Inde puisque c'est là qu'a eu lieu la catastrophe et que se trou-

vent les témoins. Les victimes qui ont déposé plus d'une centaine de plaintes en Amérique et le gouvernement indien demandent que l'affaire soit jugée aux Etats-Unis, invoquant notamment la lenteur des tribunaux indiens.

Montant plus élevé aux USA

Selon les observateurs, au-delà de ces arguments, la raison essentielle est que le montant des dommages et intérêts sera certainement beaucoup plus élevé si le procès se déroule aux Etats-Unis.

M. Holman a déclaré que quelques années avant l'accident l'usine de Bhopal utilisait du carbaryl, un produit beaucoup moins dangereux à manipuler que l'isocyanate de méthyle (MIC). Le carbaryl était fabriqué aux Etats-Unis et livré à la filiale indienne d'Union Carbide.

Selon l'avocat, ce procédé était financièrement avantageux pour le groupe américain et le gouvernement indien a finalement décidé de fabriquer les pesticides avec du MIC.

L'usine de Bhopal appartenait à Union Carbide India, une filiale d'Union Carbide qui en possédait 50,9

p.c. des parts. Mais M. Holman a réaffirmé que l'usine de Bhopal fonctionnait indépendamment de la maison mère. Il a également à nouveau avancé l'hypothèse d'un sabotage pour expliquer la tragédie qui s'est produite le 3 décembre 1984.

Officiellement, 1,750 personnes ont trouvé la mort et quelque 300,000 personnes ont été intoxiquées.

M. Michael Ciresi, l'avocat représentant le gouvernement indien, a déclaré au juge que l'affaire devait être jugée aux Etats-Unis car le cours de la justice y est plus rapide et il a catégoriquement rejeté la thèse du sabotage.

GILLES TREMBLAY SYNDIC

TREMBLAY & CIE LTEE
SYNDICS ET GESTIONNAIRES
ALMA — 65 ST-JOSEPH SUD
668-3068

CHICOUTIMI — 582 BOUL. SAGUENAY
549-5642

ROBERVAL — 773 BOUL. ST-JOSEPH
275-5626

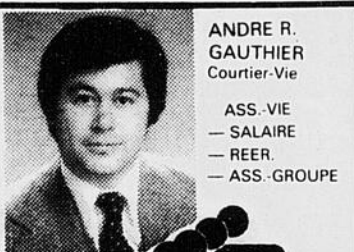

ANDRE R. GAUTHIER
Courtier-Vie

ASS.-VIE
— SALAIRE
— REER.
— ASS.-GROUPE



GROUPE
MULTI-VIE

1314, BOUL. SAGUENAY EST
CHICOUTIMI — G7H 1G6
Tél. bur.: 543-4622
rés.: 549-8492

DUFOUR COTE & LAPERRIERE

AVOCATS
ET PROCUREURS

Me Richard Dufour, LL.L.
Me Gabriel M.-Côté, LL.L.
Me Yves Laperrière, LL.B.

23, RUE RACINE EST,
CHICOUTIMI
TEL.: 549-8150

...comme
nulle
part
ailleurs!

vente 48 hrs

MEUBLES

	Prix rég.	SPECIAL
1 SET DE CHAMBRE, LAURIER, modèle 63-4, gris, bureau triple, miroir, commode, 2 tables de nuit, tête de lit.	\$2,479.95	\$1,300 ⁰⁰
1 SET DE CHAMBRE, LECHAISIER, modèle 1600, 9 morceaux, rose, avec poignée chêne naturel.	\$1,669.95	\$ 900 ⁰⁰
1 SET DE SALON, COTE, modèle 2300, divan, fauteuil sur bearing, tissus parachute gris.	\$1,629.95	\$ 900 ⁰⁰
1 SET DE SALON, causeuse, fauteuil, Vicline, modèle 8000.	\$1,199.95	\$ 700 ⁰⁰
1 SET DE SALON, BERGERON, divan, fauteuil, plum et érable.	\$ 909.95	\$ 500 ⁰⁰
1 SET DE SALON, sofa, chaise, Biltmore, modèle #800, coton beige.	\$1,269.95	\$ 700 ⁰⁰
1 SET DE SALON MODULAIRE, rose, Vicline, modèle 1200. 3 morceaux	\$1,379.95	\$ 800 ⁰⁰
1 SET DE SALON, JAYMAR, modèle 3868, 5 morceaux, velours acrylique, plum.	\$2,599.95	\$1,400 ⁰⁰
2 CAUSEUSES, PRIMIANI, #894, pêche.	\$ 889.95	\$ 600 ⁰⁰ ch
2 CAUSEUSES, VICLINE, modèle 2202, gris.	\$ 569.95	\$ 300 ⁰⁰ ch.
1 SET DE CUISINE, STAR CHROME, modèle 5113-257, 1 table, 4 chaises pivotantes.	\$1,029.95	\$ 600 ⁰⁰
1 SET DE CUISINE, DORVAL, modèle 3660-237, 1 table, 4 chaises.	\$ 699.95	\$ 400 ⁰⁰
1 SET DE CUISINE, HOUSE OF BRAMORE 81011, 1 table, 4 chaises en chêne.	\$1,489.00	\$ 600 ⁰⁰
1 SET DE CUISINE BE 1362.	\$1,099.95	\$ 550 ⁰⁰
1 SET DE CUISINE, A. MARCHAND, 3603-3046, érable.	\$1,149.95	\$ 600 ⁰⁰
1 ETAGERE fini noyer, Jeune Ere, #900.	\$ 599.95	\$ 300 ⁰⁰
1 ETAGERE fini noyer, Jeune Ere, #8050.	\$ 639.95	\$ 360 ⁰⁰
1 FAUTEUIL DE CHAMBRE, 100 Vogel, couleur Jade.	\$ 529.99	\$ 300 ⁰⁰

APPAREILS MENAGERS

7 REFRIGERATEURS, HOTPOINT, RT-162, 16 pi. cu. (6 amande et 1 blanc).	\$ 800 ⁰⁰
1 REFRIGERATEUR, HOTPOINT, RT-135, 13 pi. cu. (blanc).	\$ 685 ⁰⁰
1 REFRIGERATEUR, ADMIRAL, 16 pi. cu., CN681 (amande).	\$ 890 ⁰⁰
1 REFRIGERATEUR, HOTPOINT, 20 pi. cu. (blanc).	\$1,175 ⁰⁰
4 POELES, HOTPOINT, KE-230HT, (3 amande, 1 blanc).	\$580 ⁰⁰
1 POELE, HOTPOINT, autonettoyant, KS430GT, (amande).	\$ 800 ⁰⁰
1 POELE, HOTPOINT, autonettoyant KS-630, (blanc).	\$ 750 ⁰⁰
1 POELE, HOTPOINT, autonettoyant, KS-730, (blanc).	\$ 800 ⁰⁰
3 LESSIVEUSES, HOTPOINT, LA772, (2 blanc et 1 amande).	\$ 600 ⁰⁰
4 SECHEUSES, HOTPOINT, DE752, (3 blanc, 1 amande).	\$ 400 ⁰⁰
CONGELATEUR 12 pi.cu., super spécial.	\$ 379 ⁹⁵

«D'AUTRES SUPER SPECIAUX EN MAGASIN».



LA VOIE DES BIENS meubles

431, 1ère Rue Ville de La Baie 544-3329

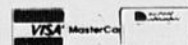

Micro-ondes
A PARTIR
\$279⁹⁵
Choix dans
toutes les grandeurs
6, 8, 1,4 pi. cu.

VIDEO
A PARTIR:
\$449⁹⁵
Hitachi, 2 ans pièces.
1 an main-d'oeuvre

Matelas
SUPER
SPECIAL
sur tout le
lot en magasin.

ACHETEZ EN
JANVIER ET
PAYER EN MAI
SEULEMENT

Rick Nelson

Le DC-3 qui s'est écrasé mardi soir au Texas, tuant sept personnes dont le chanteur Rick Nelson, éprouvait des ennuis mécaniques avant son dernier vol. Un membre du groupe a même menacé d'abandonner la formation musicale parce qu'il n'avait aucunement confiance en l'avion, ont relevé mercredi des amis et des parents.

Rick Nelson, âgé de 45 ans, était connu de millions de jeunes Américains pour sa série télévisée "Adventures of Ozzie and Harriet". Il a pris l'avion mardi soir en compagnie de sa fiancée et cinq membres de son groupe à destination de Dallas où il devait donner un spectacle à l'occasion du Nouvel An.

Le pilote et le co-pilote ont survécu à l'écrasement survenu près de De Kalb, dans le nord-est du Texas.

Une ex-membre du groupe de Nelson, Lynn Upton, a déclaré que le chanteur lui avait fait part de problèmes avec le moteur gauche de l'avion au cours du vol précédent qui allait d'Orlando, en Floride, à Guntersville.

L'appareil a été consumé par les flammes après son écrasement. Reste à déterminer, selon les enquêteurs de l'Agence nationale de sécurité aérienne, si l'incendie a éclaté avant ou après que l'avion se fut écrasé dans un pâturage.

La chanteuse américaine Connie Francis a été récemment admise à l'hôpital psychiatrique de Miami, à la suite d'un incident dans un hôtel, a-t-on appris de source officielle.

Connie Francis a été conduite cette semaine au Miami Mental Health Center par la brigade des pompiers, à la demande de la police, a indiqué une porte-parole des pompiers, Mme Cristy Hickman. C'est tout ce que nous sommes autorisés à dire, a-t-elle ajouté.

La chanteuse avait déjà séjourné à deux reprises dans un hôpital psychiatrique de Floride en 1983 pour être soignée d'une dépression.

Connie Francis a enregistré plusieurs disques à succès dans les années 1960 et avait été, en 1960, la vedette du film *Where the Boys Are*.

Le Frou-Frou

Le début des ateliers «d'Initiation au Théâtre par la marionnette» (3 à 6 ans) et «Théâtre-Marionnette» (7 à 9 ans) de l'Atelier de théâtre Le Frou-Frou auront lieu le samedi 18 janvier prochain.

Une personne de la troupe Frou-Frou communiquera avec les parents de ces enfants pour leur donner les informations supplémentaires.

Inscription

Le Service municipal des loisirs de Ville de La Baie informe la population que la séance d'inscription aux cours de natation et aux ateliers culturels de la session hiver 86 se déroulera de la façon suivante.

Le lieu d'inscription se fera au Service municipal des loisirs, 200, rue Victoria du 6 au 10 janvier de 8 h 30 à 12 h et de 13 h 30 à 16 h.

Il n'y aura aucune réservation ou inscription par téléphone. Les frais sont payables en entier lors de l'inscription. Aucun remboursement sauf dans le cas d'annulation de cours ou raison médicale.

Pour de plus amples informations, communiquez avec le Service des loisirs au numéro 544-6851.

Théâtre

L'Atelier de théâtre de la Rubrique annonce que l'inscription pour ses cours de théâtre aura lieu le 18 janvier prochain de 13 h à 15 h au Centre culturel du Mont Jacob, à Jonquière.

Ces cours qui favorisent l'écoute, la confiance en soi et la concentration s'adressent aux enfants de 4 à 12 ans et aussi aux adolescents (es) et aux adultes.

D'une durée de 8 à 10 semaines les cours débuteront dans la semaine suivant l'inscription. Les prix varient de \$30 à \$40.

Pour plus d'informations, téléphonez au 542-5521.

Concert

Le directeur du Conservatoire de musique de Chicoutimi et quelques professeurs présenteront un concert de musique classique en la salle de concert du conservatoire le jeudi 9 janvier à 20 h 30.



— Michel Kozlovsky, directeur du Conservatoire de musique de Chicoutimi.

L'entrée est libre. Les musiciens qui s'exécuteront pour cette circonstance sont: Michel Kozlovsky au piano, Douglas Mc Nabney à l'alto, Leslie Snider au violoncelle et Jean-François Rivest au violon. Au programme le Divertimento de Mozart et une oeuvre de Schumann.

vertimento de Mozart et une oeuvre de Schumann.

Desjardins à la Salle Tremblé

LANGAGE PLUS a le plaisir d'annoncer qu'à partir du 17 janvier 1986, BENOIT DESJARDINS de Montréal sera l'artiste invité à la Salle Tremblé.

Membre de l'atelier GRAFF depuis plusieurs années, il a participé à plusieurs expositions individuelles et collectives tant au Québec et au Canada qu'ailleurs dans le monde (Taiwan, Hong Kong, Bordeaux, etc...).

Depuis plusieurs années, toute sa recherche tourne autour d'un élément principal: le vêtement, ou le tissu sous toutes ses formes ou presque. Au début, il s'agissait d'une analyse formelle. Le vêtement, choisi dans son environnement quotidien, venait de sa garde-robe ou de celle de ses ami(e)s. Les formes que prenait le vêtement, en étant porté, accroché, froissé ou plié, retenait son attention. Un mouvement du corps créait en un instant d'autres plis et d'autres formes. Techniquement, il utilisait la photographie et la sérigraphie pour réaliser ses projets.

Tout en conservant ce thème, sa recherche a évolué vers une interprétation personnelle du vêtement. A partir des plis et formes du tissu, il organise d'autres formes, obtenant ainsi une image plus abstraite tout en conservant les éléments de départ.

Techniquement, de la sérigraphie, il conserve l'idée du multiple qui toutefois est employée différemment: au lieu d'être utilisés individuellement, ces multiples sont assemblés pour former une nouvelle surface sur laquelle il intervient avec différents média (acrylique, couture, etc...).

Ses oeuvres seront donc en montre à la SALLE TREMBLE du C.E.G.E.P. d'Alma, du 17 janvier au 7 février 1986.

Tous les admirateurs(trices) et ami(e)s de BENOIT DESJARDINS sont invité(e)s au vernissage de ses oeuvres qui aura lieu à partir de 20h30, le vendredi 17 janvier 86.

Seréna

C'est à la province de Québec que revient cette année l'honneur d'avoir parmi ses membres les présidents de Seréna Canada. En effet, les membres du Conseil d'administration de Seréna Canada ont dernièrement élu Gilles et Constance Laroche, de Aylmer, à la présidence de leur organisme.

Seréna est un service d'éducation et d'entraide spécialisé en régulation des naissances et orienté vers l'épanouissement du couple. Il est composé de couples bénévoles spécialement formés en régulation des naissances.

Pour de plus amples informations sur Seréna et les services que cet organisme offre à la population, communiquer avec Seréna Québec au (514) 273-7531 ou consulter votre botin téléphonique.



— Lisette Vézina de l'Atelier de théâtre Frou-Frou.

Pas de contrat pour Geldof et Van Zandt

Dans son mensuel 'Rock'n-Roll Confidential', le journaliste Dave Marsh dénonce l'hypocrisie des grandes compagnies américaines de disques qui se félicitent du rôle qu'elles ont joué dans l'organisation de manifesta-

l'argent. Le reste est une intrusion.

Il n'est donc pas question de récompenser les deux hommes qui sont les grands responsables de l'appui massif donné aux victimes de la famine en Ethiopie et au mou-

vement anti-apartheid si ça ne rapporte pas d'argent aux grandes compagnies.

La descente aux enfers de David Crosby

Le quotidien français 'Libération' a repris à la fin de décembre, un long article publié d'abord dans le magazine Rolling Stone sur le véritable tourbillon de consommation de drogues qu'a été la vie de David Crosby.

Le co-fondateur des légendaires Byrds et fondateur du super-groupe Crosby, Stills, Nash and Young n'est pas mort mais il s'est rendu au FBI, le 12 décembre, alors qu'il était recherché après s'être enfui, l'an passé, d'un hôpital où il devait suivre une cure de désintoxication.

Les histoires les plus farfelues circulaient depuis un certain temps sur David Crosby dont on ne peut pas dire qu'il a vécu une vie d'ange.

La compagnie de disques Atlantic avait, semble-t-il, laissé tomber le trio Crosby,

Stills and Nash; il avait fallu engager des chanteurs pour remplacer Backstage les voix défaillantes des trois musiciens; Crosby dépensait \$600,000 par an en cocaïne; les Hell's Angels occupaient sa maison de Marin County en attendant qu'il rembourse ses dettes.

Certaines de ces histoires sont de la pure fiction mais il reste que Crosby a souvent eu des démêlés avec la justice à cause de son affection pour les armes à feu et les drogues de toute nature.

Crosby risque fortement de se retrouver dans une prison du Texas pour cinq ans, ce qui constituerait selon les mots employés par 'Libération', l'ultime épisode d'un feuilleton pitoyable de la déchéance par le rock.

Les vedettes du palmarès de Billboard

Le magazine Billboard publie comme à chaque année un compte-rendu des palmarès de l'année entière.

Les cinq artistes qui arrivent en tête de liste pour le nombre de disques et 45-tours qui sont apparus au palmarès pop au cours de l'année sont: Madonna avec huit, Springsteen avec onze, Prince avec onze, Phil Collins et Bryan Adams avec sept.

La recrue de l'année dans le monde de la musique pop est Whitney Houston et le disque pop de l'année, 'Born in the USA'.

Le journaliste Paul Grein fait, dans cette revue, une analyse intéressante des disques



Bruce Springsteen

qui auraient dû être des bons vendeurs mais qui ont floppé et de ceux dont on n'attendait pas beaucoup mais qui ont marché très fort.

Dans la catégorie de ceux qui ont floppé, Grein cite 'Eaten Alive' de Diana Ross qui n'a pas dépassé la 45ème position au palmarès, 'Two hearts' de Men at Work qui ne s'est rendu qu'en cinquantième position alors que leur premier disque, 'Business as Usual' avait passé 15 semaines en première position en 1982-83.

D'autres déceptions: 'She's the boss' de Mick Jagger, 'Mr Bad Guy' de Freddie Mercury, 'Shaken'n'Stirred' de Robert Plant, 'Vox Humana' de Kenny Loggins et 'Glow' de Rick James: des disques par des valeurs sûres qui ont déçu.

Au chapitre des surprises heureuses, 'Centerfield' de John Fogerty qui s'est rendu en première position du palmarès dix ans après que l'ancien membre de Creedence Clearwater Revival soit apparu sur les palmarès pour la dernière fois.

'Brothers in Arms' de Dire Straits a aussi constitué une surprise en atteignant la première position puisque ce groupe n'avait pas dépassé la dixième position depuis 1979.

D'autres surprises: Kate Bush qui connaît un excellent succès commercial avec 'Hounds of love' après avoir été longtemps une figure de culte; le groupe Heart qui revient en force avec le disque 'Heart' après avoir connu deux flops successifs avec leurs précédents albums; Corey Hart qui prouve avec le succès de 'Boy on the Box'

qu'il n'était pas qu'un feu de paille.

Un autre groupe, Orchestral Manoeuvres in the Dark, a produit un disque, 'Crush', qui est monté dans les cinquante premières positions du palmarès alors que ce groupe n'avait jamais produit un disque qui avait dépassé la 149ème position.

BLOC-NOTES

Le chanteur Ricky Nelson et plusieurs membres de son groupe sont morts, mardi soir, dans un accident d'avion... Dans la liste des dix concerts ou séries de concerts au même endroit qui ont généré les plus grosses recettes, cette année, le nom de Bruce Springsteen apparaît six fois. Les 18 spectacles qu'il a présentés à East Rutherford au New Jersey, à Los Angeles, à Toronto, à Miami, à Denver et à Dallas ont généré plus de \$22 millions US. Les six spectacles au New Jersey ont rapporté à eux seuls tout près de \$7 millions... David Bowie écrit et interprète la bande son de 'When the wind blows', un nouveau film de Raymond Brings qui parle de bombe nucléaire... Sade a fait battre bien des cœurs lors de son spectacle au Radio City Music-Hall de New York, le 10 décembre... Le gérant de l'aréna de Winnipeg a juré de ne plus laisser les groupes rock y présenter leurs spectacles s'ils font étalage de matériel sexuellement explicite au cours de leurs shows. Le gérant a fait cette promesse après avoir vu un spectacle du groupe Twisted Sister.



Martin Smith

tions charitables telles Band Aid, Live Aid, Farm Aid et Artists United Against Apartheid mais qui ne sont même pas capables de récompenser les véritables leaders de ces événements.

En ce moment, ni Bob Geldof, ni Steve Van Zandt n'ont de contrat de disques aux Etats-Unis.

La compagnie Columbia a laissé tomber Geldof et ses Boomtown Rats à la fin de novembre alors que leur dernier disque 'Night of the long grass' ne s'était vendu qu'à 75,000 exemplaires aux Etats-Unis.

Dave Marsh fait remarquer avec justesse que la raison d'être fondamentale des compagnies de disques n'est pas de changer la société ou de tenter de refléter son évolution mais bien de faire de

Palmarès

Il n'y a pas de palmarès québécois cette semaine, les bureaux du Guide Radio-Activité étant fermés jusqu'au 6 janvier.

Aux Etats-Unis, le magazine Billboard souligne que 'Biograph' de Bob Dylan se classe en 47e position, devenant seulement le deuxième coffret contenant cinq disques ou plus à entrer dans le Top 50. Le premier fut 'Elvis Aron Presley', un coffret contenant huit disques qui monta jusqu'à la 27e position, il y a cinq ans.

Palmares des albums à la fin de 1985:

- 1 Miami Vice Soundtrack Jann Hammer MCA
- 2 Heart Heart Capitol
- 3 Scarecrow John Cougar Mellencamp Polygram
- 4 The Broadway Album Barbra Streisand Columbia
- 5 Afterburner ZZTop Warner
- 6 Brothers in arms Dire Straits Warner
- 7 In square circle Stevie Wonder Motown
- 8 Born in the USA Bruce Springsteen Columbia
- 9 Knee Deep in the Hoopla Starship RCA
- 10 Songs from the big chair Tears for Fears Polygram



Madonna

METRO

VENTE SPÉCIALE

38^{ième}

anniversaire



DEMANDEZ
LA CIRCULAIRE
DE LA SEMAINE
À VOTRE
SPÉCIALISTE
DES AUBAINES!

marque
METRO



LÉGUMES VARIÉS

pois assortis, haricots
coupés jaunes ou verts,
maïs crème
Canada de choix, bte 284 mL

4/1,00

marque
METRO



JUS DE TOMATES

Canada de fantasiaie
bte 1,36 L

79¢

marque
METRO



PÂTES ALIMENTAIRES

spaghetti, spaghettini, macaroni
coupé ou long, coquilles moyennes,
rigatoni, cello 1 kg

79¢

marque
METRO



ESSUIE-TOUT DE PAPIER

blanc, beige, jaune
paquet 2 rouleaux

79¢

marque
METRO



MARGARINE MOLLE

cont. 907 g
(disponible au Québec
seulement)

1,29

marque
METRO



BACON SANS COUENNE

tranché, 500 g

1,88

KIWI
produit de la
Californie
gr. 39-42

6/999¢

***POMMES DE TERRE "POMEXPAN"**
produit du Québec,
Canada no 1

Sac
20 lb
(9,07 kg)

89¢

*La régularité dans les approvisionnements en fruits et légumes est à la merci des conditions météorologiques. Soyez toutefois assurés, chers clients, que les spécialistes Métro ne ménagent aucun effort pour vous offrir variété et qualité à bon prix tout au long des saisons.

Les articles annoncés dans cette page sont en réclame aux supermarchés Métro situés dans la ville de diffusion de ce journal et sa proche banlieue du lundi 6 janvier au samedi 11 janvier 1986 jusqu'à 17h00. Nous nous réservons le droit de limiter les quantités. Si un article venait à manquer, n'hésitez pas à demander un bon d'achat différé. Si certaines marques de commerce de produits annoncés ne sont pas disponibles dans certaines régions, elles seront alors remplacées par une autre marque de commerce de même nature et d'un prix coûtant égal ou supérieur. Pas de vente aux marchands. Photos à titre indicatif seulement.

METRO

LE SPÉCIALISTE

par excellence

LE DÉFI MONDIAL

Adaptés du best-seller de Jean-Jacques Servan-Schreiber, six spéciaux d'une heure sur les questions les plus percutantes de notre actualité internationale. Une super-série de Daniel Bertolino et Daniel Creusot mettant en vedette Peter Ustinov.

L'heure qui sonne
Le jeu du pétrole.
Les fluctuations du marché de la puissance.

Les Rendez-vous manqués
L'émergence du tiers-monde.
L'occident reniera trois fois.

Le Monde lié
Le marché et ses lois.
La nourriture en échange de la faim.

Les Miroirs brisés
Tentatives et tentations.
À chacun son marché.

Le Défi mondial
La révolution mondiale.
La technologie de l'équité.

L'Explosion créatrice
Le capital-intelligence.
La terre à l'aube du soleil levant.



Du dimanche 5 au vendredi 10 janvier à 21 h 00

Le Défi mondial a été produit par Via le Monde, avec la participation de: Radio-Canada
- Antenne 2 - Téléfilm Canada -
Énergie, Mines et Ressources Canada - l'Agence canadienne de développement
international (ACDI).

Télédiffusé avec la collaboration de:
- Hydro-Québec, la Carte En route, Ford Canada, Gaz Métropolitain.



La télévision de Radio-Canada
CKRS-TV Jonquière



Bruce Cockburn

Bruce Cockburn fait un don aux Haidas

VANCOUVER (PC) — Le chanteur et auteur torontois Bruce Cockburn a laissé savoir jeudi qu'il ferait un important don aux indiens Haida qui habitent l'île de la reine Charlotte afin de les aider dans la cause qu'ils défendent.

Il donnera au conseil de la nation Haida environ \$15,000 de la recette de \$40,000 qu'il prévoit recevoir lors de son spectacle du 22 février au Vancouver's Queen Elizabeth Theatre, en plus d'une somme personnelle de \$5,000.

Cockburn a ajouté qu'il est prêt à se joindre aux indiens Haida pour lutter contre l'abattage des arbres sur l'île Lyell et les autres secteurs de l'île de la reine Charlotte. La nation Haida revendique des droits ancestraux à cet endroit.



Programmation Hiver 1986

SALLE FRS-BRASSARD
65, St-Hubert, Jonquière, Qué. Tél.: 547-2687

CINÉ-CLUB

du collège de Jonquière

DEPOTS DE BILLETS

19 janvier 1986:
«MISERE DU MILLIONNAIRE»
Projection de film
24 janvier 1986:
JEAN LAPOINTE
«Porte à rire»
Admission: 16.00\$ - 14.00\$



25 janvier 1986:
JEAN LAPOINTE
«Porte à rire»
Admission: 16.00\$ - 14.00\$
26 janvier 1986:
JEAN LAPOINTE
«Porte à rire»
Admission: 16.00\$ - 14.00\$

13 février 1986:
ORCHESTRE DE JAZZ BOB WASH
A confirmer
16 février 1986:
HUGUES AUFREY
Admission: 14.00\$ - 12.00\$
27 février 1986:
LES FOUS BRACK
Admission: 12.00\$ - 10.00\$ - 8.00\$
08 mars 1986:
PIERRE LABELLE
«Une belle job de fou»
Admission: 14.00\$ - 12.00\$ - 10.00\$
14 mars 1986:
MARTINE ST-CLAIR
Admission: 13.00\$ - 11.00\$ - 10.00\$
15 mars 1986:
Concert de l'Orchestre symphonique régionale Saguenay-Lac-St-Jean



22 mars 1986:
FESTIVAL DU RIRE: Récital avec Daniel Lemire, Gaston Lepage, Popeck, Claude Doyon.
Admission: 12.00\$ - 10.00\$ - 8.00\$



05 avril 1986:
Concert de l'Orchestre symphonique régionale Saguenay-Lac-St-Jean
08 avril 1986:
CLEMENCE DESROCHER
«Le derrière d'une étoile»
Admission: 15.00\$ - 13.00\$ - 11.00\$
09 avril 1986:
CLEMENCE DESROCHER
«Le derrière d'une étoile»
Admission: 15.00\$ - 13.00\$ - 11.00\$
13 avril 1986:
HENRI DES
Admission: Adultes: 5.50\$ - Enfants: 3.50\$



04 mai 1986:
Concert annuel de l'Atelier de musique de Jonquière
17 mai 1986:
MARTINE CHEVRIER:
Admission: 10.00\$ - 8.00\$
A confirmer

24 mai 1986:
HAUTE FIDELITE
Une comédie avec: Michel Dumont, Roger Le Bel, Louise Turcot, Anouk Simard, Claude Michaud, Jean Deschênes, Jean-Guy Viau et Robert Paquette, dans une mise en scène de Monique Duceppe.
Admission: 14.00\$ - 12.00\$ - 10.00\$

28 mai 1986:
DING DONG
Admission: 14.00\$ - 12.00\$



29 mai 1986:
DING DONG
Admission: 14.00\$ - 12.00\$

31 mai 1986:
COLLEGE DES BALLETS:
Spectacle 15ième anniversaire
Admission: 8.00\$ - 6.00\$

01 juin 1986:
SPECTACLE DE DANSE DE L'ECOLE DYNAMIQUE
05-06-07-08 juin 1986:
CONGRES DES CLUBS LION
Spectacle «ILLUSION '86» par le chœur Prélude
Admission: 10.00\$

6 janvier 1986:
Broadway, Danny Rose

13 janvier 1986:
Le matou

20 janvier 1986:
Gandhi

27 janvier 1986:
La Geisha

3 février 1986:
Le jeu du faucon

10 février 1986:
L'addition

17 février 1986:
Vie de famille

24 février 1986:
Les saints innocents

3 mars 1986:
L'étoffe des héros

10 mars 1986:
Les roses pourpres du Caire

17 mars 1986:
Festival des films publicitaires

24 mars 1986:
Papa est en voyage d'affaires

31 mars 1986:
Pinot, simple flic

7 avril 1986:
L'ami américain

14 avril 1986:
Les enfants

21 avril 1986:
Viva la vie

28 avril 1986:
Mask

5 mai 1986:
Witness

TABAGIE NELSON
3783, boul. du Royaume, Jonquière
Tél.: 547-3965

PROVI-SOIR THIBEAULT
2005, boul. Mellon Jonquière, (sect. Arvida)
Tél.: 548-4727

LIBRAIRIE GENERALE CENTRE-VILLE INC.
3880, boul. Harvey Jonquière
Tél.: 547-6629

TABAGIE CHEZ JACQUES ENR.
364, Bagot, Ville de La Baie
544-1369

SAGUENAY MUSIQUE INC.
Place du Saguenay 1324, boul. Talbot Chicoutimi
Tél.: 549-8628

SALLE FRANCOIS-BRASSARD
Tél.: 547-2687-88



Bon de commande

Nom _____
 Adresse _____ App. _____
 Ville _____ Zone ou comté _____
 Tél. Bureau _____ Résidence _____
 CODE POSTAL _____
 Signature _____

Spectacles ou abonnement

DATE	PRIX	NOMBRE	1ER CHOIX	2IEME CHOIX

Rédigez un chèque ou un mandat poste à l'ordre de:

SALLE FRANCOIS-BRASSARD
2505, St-Hubert
Jonquière - G7X 7W2

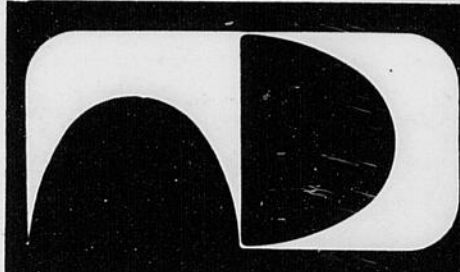

Auditorium Dufour PROGRAMMATION

JANVIER A JUIN 1986

une réalisation de
**LA COOPÉRATIVE DE
DEVELOPPEMENT CULTUREL
DE CHICOUTIMI**

en collaboration avec



Janvier

15 Mercredi
20h30

Le million tout-puissant

Les films du Crépuscule présentent:
Film de Michel Moreau avec **J.-Guy Moreau, Pierre Curzi, Gilbert Massicotte** et de réels gagnants du million à la loto.
Admission: 3.00\$.

18 Samedi
20h30

L'Orchestre Symphonique régional en concert

Les préludes de F. Liszt
Motet "Jesu meine Freunde" J.S. Bach avec l'ensemble vocal du conservatoire. Concerto pour violon F. Mendelsohn, **Julie Fontaine**, violon. Concerto pour piano No 1 J. Brahms, **Sandra Murray**, piano. Chef invité: **J.-F. Séart**.
Admission: 8\$ adultes et âge d'or, à la porte)

22 Mercredi
20h30

Jean Lapointe

Porte à rire
Admission: 16\$ 14\$

23 Jeudi
21h00



Abonnements offerts

Théâtre:

14 mars:

Albertine en cinq temps

8 mai:

Les jeux de l'amour et du hasard

23 mai:

«Haute fidélité»

3 représentations pour 27\$

Valeur: 36\$

En nombre limité

Ciné-club:

14 représentations: 10\$
(du 20 janvier au 21 avril)

Février

1 Samedi
20h30

L'orchestre des Jeunes du Québec en concert.

Direction Gilles Auger. Ballade pour piano et orchestre G. Faure. **Anne-Marie Dubois**, piano. Symphonie en DO G. Bizet. Tombeau de Couperin M. Ravel. Variations symphoniques C. Frank. **Anne-M. Dufois**, piano.
Admission: 8\$ adultes (3\$ étudiants et âge d'or, à la porte).

13 20 Jeudis
20h30

14 21 Vendredis
20h30

8 15 20 Samedis
20h30

16 23 Dimanches
20h30

9 Dimanche
14h00

Représentation spéciale pour l'âge d'or.
Admission: 8\$

Le Carnaval-Souvenir de Chicoutimi présente:

La veuve joyeuse

Opérette de Franz Lehár
Mise en scène: **Madeleine D'Haese**. Direction musicale: **Normand Laprise**.
Plus de cent participants.
Admission: 12\$ 10\$ 8\$

28 Vendredi
21h00

Les "Foubracs"

Admission: 12\$ 10\$ 8\$

Mars

7 Vendredi
21h00

Pierre Labelle

"La belle job de fou"
Admission: 14\$ 12\$



8 Samedi
20h30

Marie Chouinard

Danseuse/performeuse. Un rite étrange et fascinant. Une autre québécoise dont la réputation dépasse les frontières du continent.
À voir.
Admission: 10\$ 8\$

14 Vendredi
21h00

Albertine en cinq temps

Présenté par le Théâtre Populaire du Québec. Drame théâtral à la fois drôle, grave et hallucinant qualifié de chef-d'oeuvre de notre dramaturge Michel Tremblay. Une pièce admirablement interprétée par: **Huguette Oligny, Rita Lafontaine, Gisèle Schmidt, Murielle Dutil, Paule Marier et Marie-Hélène Gagnon**.
Mise en scène: **André Brassard**.
Admission: 12\$ 10\$ (possibilité d'abonnement).



Mars

15 Samedi
20h30

Martine Saint-Clair

Admission: 12\$ 10\$



16 Dimanche
20h00

Light chaud

Spectacle haute-mode présentant la collection de printemps/été de **Cendra Martel**, designer.
Admission: 12\$

21 Vendredi
21h00

Festival juste pour rire

Avec: **Gaston Lepage, Popek, Daniel Lemire, Claude Doyon** et le gagnant du concours régional du festival.
Admission: 12\$ 10\$ 8\$

22 Samedi
20h30

L'Orchestre Symphonique en concert

Scherzo de M. Dela
Symphonie no 2, op. 73 J. Brahms
Poème pour flûte et orchestre C.T. Griffes
Concertino pour flûte C. Chaminda
Denis Bluteau, flûte. Rhapsodie Hongroise no 2 F. Liszt
Direction: **Jacques Clément**
Admission: 8\$ adultes (étudiant et âge d'or 3\$, à la porte)

Avril

10 Jeudi
21h00

11 Vendredi
21h00

12 Samedi
20h30

Le derrière d'une étoile, spectacle de

Clémence

Admission: 15\$ 13\$ 11\$



15 Mardi
20h00

L'Inde fabuleuse

Ciné-conférence présentée par Les Grands Explorateurs. A travers le Rajasthan, Gérard et Thérèse Bagès nous transmettent des images étonnamment belles, la face incon nue et cachée de l'Inde, sa terre et son peuple, une histoire sans cesse en mouvement.
Admission: 8\$ (5\$ étudiants et âge d'or, à la porte).

24 Jeudi
21h00

25 Vendredi
21h00

26 Samedi
20h30

Francis Cabrel

Admission: 17\$ 15\$



Mai

1 Jeudi
21h00

2 Vendredi
21h00

3 Samedi
20h30

4 Dimanche
20h30

La Mélodie du Bonheur

Extrait du film "The sound of music" avec la famille Von Trapp (québécois) 20 chanteurs et musiciens dont Aimé Major.
Admission: 20\$ 18\$ 16\$

8 Jeudi
21h00

"Les jeux de l'amour et du hasard"

(Comédie d'amour de Maurivaux)
Présenté par le T.P.Q.
avec: **Réjean Guénette, Sylvie Léonard, Christine Proulx, Marc Labrèche et Francis Reddy**.
Admission: 12\$ 10\$ (Possibilité d'abonnement)

16 Vendredi
21h00

Martine Chevrier

Admission: 10\$ 8\$ (à confirmer)

23 Vendredi
21h00

La Compagnie Jean Duceppe présente

«Haute Fidélité»

Admission: 12\$ 10\$ (Possibilité d'abonnement)

24 Samedi
20h00

25 Dimanche
7h30

Spectacle de ballet

Ecole Florence Fourcaudot
Admission: à déterminer

Juin

5 Jeudi
21h00

6 Vendredi
21h00

7 Samedi
20h30

Ding & Dong

À la demande générale. Après le succès monstre de novembre 1985.
Admission: 15\$ 13\$ 11\$



Guichet de l'auditorium 549-3910

DEPOSITAIRES:

Tabagie du Royaume — 545-0239
Tabagie 580 — 543-7373

La Coopérative de Développement Culturel est un organisme subventionné par le Ministère des Affaires Culturelles

Tous les billets pour l'ensemble de cette programmation sont maintenant disponibles.

OUVERTURE des guichets le mercredi, 8 janvier, 13h00

Nom	Spectacles ou abonnement	DATE	PRIX	QTÉ	TOTAL
Adresse	App.				
Ville	Zone ou comté				
Téléphone—Bureau	Résidence				
Code postal					
Signature					

Si nous sommes dans l'impossibilité d'accéder à votre demande, l'Auditorium Dufour vous retournera le chèque visé ou le mandat poste.

Seuls les chèques visés ou mandat poste sont acceptés.
Ce bon de commande devra être accompagné d'une enveloppe affranchie et adressée à votre nom.



Le 6, 7 et 8 janvier

Radio-Canada présentera Louisiane

Louisiane

MONTREAL -- La télévision de Radio-Canada présentera Louisiane, d'après la trilogie romanesque de Maurice Denzière que les téléspectateurs pourront voir le lundi 6, mardi 7 et mercredi 8 janvier à 19h00.

Le film Louisiane, principalement tourné sur les bords du Mississippi à la Nouvelle-Orléans, et en France, relate l'histoire des amours passion-

Une production grandiose

Le réalisateur Philippe de Broca n'a absolument rien épargné pour produire une fresque historique aussi imposante. Le tournage de Louisiane a nécessité un budget d'environ \$15,000,000 et plus de deux mille figurants, mais aussi des costumes, des décors somptueux pour que le film soit vraiment un plaisir des yeux, une fête...

qu'au jour où le rêve devient réalité.

Ce thème, propice à de fines analyses psychologiques comme à un humour intarissable a donné lieu à La clé des champs, un téléroman des

plus originaux de Michel Faure que Radio-Canada propose à son public.

Le premier épisode, sous-titré La maison, qui sera diffusé exceptionnellement le jeudi 9 janvier de 19h00 à

20h00 (on suivra La clé des champs le dimanche à la même heure à compter du 12 janvier), d'entrée de jeu ne pourra que subjuguer les téléspectateurs et téléspectatrices.



Margot Kidder

nées de Virginia et de Clarence. C'est une résurrection authentique du passé dans lequel se situent les aventures de Virginia Tregan à qui la comédienne Margot Kidder prête son visage.

La vie de Virginia

Virginia, femme indépendante et fière, passionnée et courageuse, se lance à la reconquête de son patrimoine qu'elle retrouve dans le superbe domaine de Bagatelle, une des plus somptueuses plantations de coton de la Louisiane où l'aristocratie sudiste a fondé son empire et sa gloire.

Quand Virginia revient en Louisiane, après avoir reçu en France une éducation digne de son rang, elle apprend que le domaine familial a été vendu après la mort de son père. Son parrain, le marquis Damvilliers en est maintenant le maître. Pour s'approprier Bagatelle, Virginia s'emploie avec tout son charme et son intelligence, à conquérir le marquis.

Mais la flamboyante jeune femme est déchirée entre le but qu'elle s'est fixé et l'amour qu'elle éprouve pour le séduisant Clarence, l'intendant du marquis.

Louisiane, c'est une passionnante saga, trente ans de la vie de Virginia, de ses luttes, de ses amours calculées dans un monde de tumulte et de passions.

22 — LE QUOTIDIEN, samedi 4 janvier 1986

Cette adaptation libre et très luxueuse offre tout le charme du Sud avec ses bateaux à aubes, ses paysages et ses maisons à colonnes. Un beau livre d'images qui réunit d'excellents acteurs: Margot Kidder (Virginia), Ian Charleson (Clarence), Victor Lanoux (Charles de Vigors), Andréa Ferréol (Mignette), Raymond Pellegrin (Morley) et plusieurs autres.

Le défi mondial

Le grand comédien Peter Ustinov sera l'hôte d'une passionnante série tirée du best-seller de Jean-Jacques Servan-Schreiber: Le défi mondial. Les 6 émissions qui la composent seront diffusées en rafale à la télévision de Radio-Canada du dimanche 5 au vendredi 10 janvier à 21h00.

Cette série internationale plongera le public au cœur des passions du monde d'aujourd'hui, des conflits et des rivalités économiques qui l'ont déterminé. Nous verrons ce qu'il advient de la faim, de la course aux armements, du chômage et de la division entre le Nord et le Sud, à l'heure où la vague informatique des années 1980 succède au choc énergétique des années 1970.

La clé des champs

Aujourd'hui, dans la plupart des pays du monde, des millions de citoyens rêvent d'une résidence secondaire à la campagne comme promesse d'un bonheur parfait, un aperçu du paradis terrestre! Jus-

Heureux "Temps des Fêtes" à tous!

Votre horaire télé

CKRS (RC) Jonquière
CJPM (TVA) Chicoutimi
CBFT (RC) Montréal
CBJET (RC) Montréal

WPTZ (MBC) Plattsburgh
WVNY (ABC) Burlington
WTUS (CBS) Detroit
WJBK (PBS) Detroit

RQ Radio-Québec
CFER (TVA) Rimouski
CFCF (CTV) Montréal
TVO Télé-Ontario

TVFQ Télé française
SE Super Ecran
FC First Choice

SAMEDI
4 JANVIER

5h00
CFCF — LOU GRANT (1h.)

6h00
CFCF — ADVENTURES IN RAINBOW COUNTRY
F: — YENTL
SE — DRESSE POUR TUER

6h30
CFCF — ROCKET ROBIN HOOD
WJBK — ADVENTURE CARTOONS
WPTZ — TOM & JERRY AND FRIENDS (1h.30)

7h00
CFCF — SIZE SMALL
WJBK — BATMAN
WVNY — ROBOTECH (1h.)

7h25
CKRS - CBFT — SAMEDI-JEUNES
L'animatrice Lise Marchand présente aux jeunes téléspectateurs, entre 7:30 et 11:00, chacune des émissions de la matinée.

7h30
CKRS - CBFT — ANIMATION ILLUMITEE
CFCF — 100 HUNTLEY STREET Anim.: David Mainse. (1h.)
WJBK — ADVENTURE CARTOONS

8h00
CKRS - CBFT — WOODY LE PIC
TVO — POLKA DOT DOOR
WJBK — THE BERESTAIN BEARS
WPTZ — SNORKS
WTVS — SESAME STREET (1h.)
WVNY — SCOOBY'S MYSTERY FUNHOUSE
SE — DOT ET LE LAPIN

8h15
FC — JUST THE WAY YOU ARE

8h30
CKRS - CBFT — PASSE-PARTOUT Anim.: Marie Eykel, Jacques L'Heureux et Claire Pimparé.
CFCF — PAUL HANN AND FRIENDS
TVO — CUCUMBER
CFER — G.I. JOE
WJBK — THE WUZZLES
WPTZ — THE ADVENTURES OF THE GUMMI BEARS
WVNY — SUPER SATURDAY

8h41
CBJET — CBC 6 GOOD MORNING / THOUGHT FOR TODAY

9h00
CKRS - CBFT — TAO TAO
CBJET — NEWFOUNDLAND OUTDOORS
CFCF — LET'S GO Anim.: Janis Dunning.
TVO — LEARNING THROUGH TELEVISION
CFER — LE VILLAGE DE NATHALIE Anim.: Nathalie Simard.
WJBK — JIM HENSON'S MUPPETS BABIES & MONSTERS (1h.)
WPTZ — THE SMURFS (1h.30)
WTVS — MR. ROGERS' NEIGHBORHOOD
WVNY — HE-MAN AND THE MASTERS OF THE UNIVERSE

9h30
CKRS - CBFT — NILS HOLGERSSON
CBJET — BODY TALK
CFCF — SWISS FAMILY ROBINSON
TVO — PINS AND NEEDLES
CFER — ARNOLD ET WILLIE
TVFQ — VITAMINES (1h.)
WTVS — TODAY'S SPECIAL
WVNY — THE EWOKS AND THE STAR WARS DROIDS HOUR (1h.)
SE — LES CROQUE-MONSTRES

10h00
CKRS - CBFT — ALICE AU PAYS DES MERVEILLES
CBJET — SKIPPER AND COMPANY
CFCF — INSPECTOR GADGET
CJPM — MINIPOUSS
TVO — THE HALF-A-HANDY HOUR Anim.: David Stringer.
CFER — INFO-JEUNESSE
WJBK — HULK HOGAN'S ROCK'N' WRESTLING (1h.)
WTVS — WONDERWORKS (1h.)
FC — AMERICAN DREAMER

10h30
CKRS - CBFT — CANDY
CBJET — DAVEY AND GOLIATH
CFCF — SKI BASE
CJPM - CFER — L'ANIMATHÈQUE
TVO — MONEYSWORTH
TVFQ — TRENTE MILLIONS D'AMIS
WPTZ — VOLTRON

WVNY — SUPER POWERS TEAM SE — LA FLAMBEUSE

10h57
CBJET — COMMUNITY NOTES

11h00
CKRS — LASSIE
CBJET — SESAME STREET (1h.)
CFCF — TELEVISION THE RACE FOR TELEVISION (2e de 13) — Il sera question des débuts de la télévision et des pionniers tels que John Logie Baird, ingénieur écossais, et Vladimir Zworykin. (1h.)
CJPM - CFER — VIDEO STAR (1h.)
TVO — CHAMPIONSHIP BRIDGE Edith Kemp et Billy Seamon rencontrent Harold Fagin et Sidney Silodor.
CBFT — LES HÉROS DU SAMEDI Anim.: Jean Pagé. Tir à l'arc. Du Centre Claude-Robillard à Montréal. Analyse: André Dalpé. (1h.)
TVFQ — DES CHIFFRES ET DES LETTRES
WJBK — RICHIE RICH
WPTZ — ALVIN AND THE CHIPMUNKS
WTVS — OWL/TV
WVNY — THE 13 GHOSTS OF SCOOBY DOO

11h16
TVFQ — INTERMEDE: LES CHEVEUX DE LUMIERE

11h30
CKRS — FURIE
TVO — LEARNING THROUGH TELEVISION Reprise de 9h00
TVFQ — TÉLÉFILM (1h.30)
WJBK — DUNGEONS & DRAGONS
WPTZ — KIDD VIDEO
WTVS — NEWTON'S APPLE
WVNY — THE LITTLES

12h00
CKRS — LE CRI D'UN CONTINENT (1h.)
CFCF — INTERNATIONAL WRESTLING (1h.)
CJPM — SAMEDI MAGAZINE Anim.: Nicole Simard et Michel Beaudry. Chroniqueurs: Nathalie Bazil (les plantes), Michel Di Gregorio (finance), Nathalie Labelle (jeunesse), Jacques Rainville (automobile), Jacqueline Aubry-Morin (astrologie), Diane Côté (mode), Guy Mongrain (origines), Pierre Pédeche (cuisine), Jocelyn Cormier (loisirs), Manon Veilleux (où aller), Diane Simard (bricolage) et Mireille Soucy (mille et une adresses). (2h.)
TVO — PROMISES TO KEEP Narr.: Patrick Watson. — Exemples d'enfants exploités. (1h.) REPRISÉ.
CFER — LA BOÎTE AUX IMAGES L'ACTE DU COEUR. (2h.)
CBFT — CHARLOTTE AUX FRAISES Dessins animés. (1h.) Sauf au.
WJBK — POLE POSITION
WPTZ — MR. T
WTVS — THE WOODWRIGHT'S SHOP
WVNY — ABC WEEKEND SPECIAL
FC — MISUNDERSTOOD

12h30
CBJET — WONDERSTRUCK
WJBK — THE NFL TODAY
WPTZ — NFL '85 Reportages et pronostics.
WTVS — SQUARE FOOT GARDENING
WVNY — AMERICAN BANDSTAND Anim.: Dick Clark. (1h.)
SE — GANDHI

13h00
CKRS - CBFT — FOOTBALL DE LA LIGUE NATIONALE Demi finale de division. Équipes à communiquer. Anim.: Serge Arseneault. Comm.: Raymond Lebrun. Analyse: Jean Séguin. Analyse à la mi-temps: Jacques Dussault. (3h. appr.)
CBJET — STEPPIN' OUT
CFCF - WPTZ — AFC WILD CARD PLAY-OFF GAME Équipes à communiquer. (3h. appr.)
TVO — UNDERSTANDING THE EARTH THE INNER LIMIT/EARTHQUAKES. Anim.: David Pearson. — La structure interne de la Terre et des autres planètes; explication des phénomènes sismiques. (1h.) REPRISÉ.
TVFQ — LA CHANCE AUX CHANSONS
WJBK — NFC PLAYOFF GAME Équipes à communiquer. (3h. appr.)
WTVS — ACROSS THE FENCE

13h30
CBJET — LAND AND SEA
TVFQ — TROIS PETITS TOURS ET S'EN IRONT (1h.35)
WTVS — THE VICTORY GARDEN Anim.: Bob Thomson.
WVNY — AMERICA'S TOP 10 Anim.: Casey Kasem.
FC — HARD TO HOLD

14h00
CBJET — WORLD JUNIOR HOCKEY CHAMPIONSHIP En direct du Victor K. Copps Coliseum, à Hamilton, le Canada rencontre la Tchécoslovaquie. Anim.: Brian Williams. Comm.: Don Wittman. Analyse: John Davidson. (2h.30 appr.)
CJPM — PROFIL Anim.: Sylvie Bernier. — Le profil de Gaétan Boucher. Sujet: patinage de vitesse.
TVO — THE BODY IN QUESTION NAMING THE PARTS (1ère de 13). Anim.: Le Dr Jonathan Miller. — Les mystères du corps humain. Nommez les différents organes du corps humain. (1h.) REPRISÉ.
CFER — PLEXI-MAG
WTVS — FRONT ROW FEATURE A DATE WITH JUDY. (2h.)
WVNY — FAME (1h.)

14h30
CJPM — ETHNIES LA BOLIVIE. Anim.: Marie-Anne Poggi.

14h50
CFER — VIDEO CLIPS

15h00
CJPM — SCIENCE ET TECHNOLOGIE Anim.: Dr Yves Lamontagne.
TVO — UNDERSTANDING HUMAN BEHAVIOR
CFER — REVUE VIDÉO
R.-Q. — QUÉBEC-ACTUALITÉS Anim.: Marie-Christine Perreault et Jean-François Cartier. (1h.)
WVNY — INTERNATIONAL INVESTMENTS (1h.)
FC — A CHRISTMAS STORY

15h05
TVFQ — TÉLÉFILM

15h30
CJPM — SKIPPY LE KANGOUROU QUAND UN VIOLONISTE FAIT DES SIENNES.
TVO — ENERGY: SEARCH FOR AN ANSWER
CFER — INFO-JEUNESSE

16h00
CKRS — DANIEL BERTOLINO, L'EXPLORATION ET VOUS
CFCF — WIDE WORLD OF SPORTS (2h.)
CJPM — SHÉRIF, FAIS-MOI PEUR RENCONTRE INSOLITE. (1h.)
TVO — SOCIOLOGY
CFER — AU ROYAUME DES ANIMAUX
CBFT — BAGATELLE
R.-Q. — CINE-CADEAU PROGRAMME DOUBLE: OLIVER TWIST ET TOI MON AMI: MOI LE CHIEN. (1h.30) REPRISÉ.
TVFQ — RADIO-FRANCE-INTERNATIONALE
WJBK — CBS SPORTS SPECIAL AMERICAN TEAM JUMPING CHAMPIONSHIP. (1h.)
WPTZ — THE DUKES OF HAZZARD (1h.)
WTVS — SNEAK PREVIEWS
WVNY — MOVIE MOTHER LODE. (2h.)
SE — LE GARDE DU CORPS

16h30
CKRS — LÉVIS BOULIANE PRÉSENTE
CBJET — SPORTSWEEKEND De Schladming, en Autriche, la Coupe du monde de ski alpin, descente masculine. Comm.: Brian Dance et Ken Read; portrait d'un skieur de descente. (1h.30)
TVO — KIDSBEAT
CFER — NATURE QUÉBEC
CBFT — CINE-FAMILLE LES VACANCES DE MONSIEUR ROSSI. (1h.30)
TVFQ — VITAMINES (1h.)
WTVS — DIALOGUE Quel est le système d'enseignement le plus efficace? Celui au Canada ou aux États-Unis?

17h00
CKRS — CINÉMA DE 17 HEURES LA CHOUETTE ÉQUIPE. (1h.) Suite à 18h05
CJPM — PLEXI-MAG Anim.: Doris Blanchet et Pierre Houle. Chroniqueurs: Donald Boucher (audio-vidéo), Martin Fournier (les ordinateurs), Claire Bouchard (la sexualité chez les jeunes), Marie Daniel (informations-jeunesse), Jean-Richard Morin (les emplois de l'avenir) et Marie-Christine Abel (nouvelles artistiques).
TVO — SESAME STREET (1h.)
CFER — LE NOUVEAU COUNTRY
WJBK — À COMMUNIQUER (1h.)
WPTZ — DEJA VIEW (1h.)
WTVS — GERMAN PROFESSIONAL SOCCER Anim.: Alan Fountain. — Match de soccer (Première Division). (1h.)
FC — WINDY CITY



SYLVIE BERNIER, animatrice «Profil» samedi 14h00 à CJPM.

17h30
R.-Q. — LES AVENTURES DE CHARLIE BROWN ET DE SNOOPY
TVFQ — LE JOURNAL

17h45
CFER — INTERMEDE MUSICAL

17h50
CJPM — ICI MONTREAL
CFER — DESSINS ANIMÉS

18h00
CKRS - CBFT — LE TÉLÉJOURNAL Anim.: Jean Ducharme.
CBJET — CBC NEWS: SATURDAY REPORT
CFCF — PULSE Avec Brian Britt.
CJPM - CFER — POP EXPRESS Anim.: Roch Denis. (1h.)
TVO — POLKA DOT DOOR
R.-Q. — PASSE-PARTOUT
TVFQ — TRENTE MILLIONS D'AMIS Anim.: Jean-Pierre Hutin. Sujets: le chat du boulanger et le moyen âge de l'oïse.
WJBK — THE NEWS
WPTZ — NIGHTLY NEWS ON 5
WTVS — OPEN STUDIO
WVNY — ABC WORLD NEWS
SE — DRESSE POUR TUER

18h05
CKRS — CINÉMA DE 17 HEURES LA CHOUETTE ÉQUIPE. Suite de 17h00
CBFT — IMPACTS Anim.: Robert Guy Scully.

18h30
CBJET — TWO RONNIES
CFCF — CHEERS EXECUTIVE'S.

EXECUTIONER avec Ted Danson, Shelley Long et George Wendt. — Norm est ravi d'apprendre qu'il gravira un échelon. Il l'est un peu moins lorsqu'il constate qu'il n'aura pas le beau rôle. REPRISÉ.
TVO — PROFILES OF NATURE THE GREAT HORNED OWL (18e de 26). — Étude du comportement du grand duc.
R.-Q. — CINE-CADEAU LES DOUZE TRAVAUX D'ASTERIX. (1h.25 appr.) En reprise dimanche, 16h00
TVFQ — DES CHIFFRES ET DES LETTRES Anim.: Patrice Laffont
WJBK — CBS EVENING NEWS
WPTZ — NBC NIGHTLY NEWS
WTVS — GREAT CHEFS OF CHICAGO Homard, sauce à la vanille, et mousse au citron. Inv.: le chef Thierry Lefeuve.
WVNY — INTERNATIONAL INVESTMENTS

train de prendre part au combat pour la Lumière.
TVFQ — INFOVISION LES ENJEUX DU PACIFIQUE. Anim.: Alain Denvers. — La Nouvelle-Calédonie, l'attentat contre le Rainbow Warrior, les protestations contre les essais nucléaires français à Mururoa. (1h.30)
WJBK — STAR SEARCH Anim.: Ed McMahon. (1h.)
WPTZ — WHEEL OF FORTUNE Anim.: Pat Sajak et Vanna White.
WTVS — ALL CREATURES GREAT AND SMALL (3e partie). — La période d'agnelage tient tout le monde fort occupé. (1h.) REPRISÉ.
WVNY — LIFESTYLES OF THE RICH AND FAMOUS (1h.)
FC — ROMANCING THE STONE

19h30
CBJET — FRONT PAGE CHALLENGE Anim.: Fred Davis. Panel: Betty Kennedy, Pierre Berton et Allan Fotheringham.
CFCF — CHECK IT OUT LOVE ON SALE avec Don Adams. — Murray ouvre une agence de rencontres. Howard, Alf, Christian et Murray se retrouvent derrière les barreaux.
TVO — THE REAL WORLD DISABILITY. Anim.: Sue Jay et Michael Rodd. — Les membres artificiels. Les médecins et les ingénieurs tentent de recréer les mouvements complexes du corps humain.
R.-Q. — À PLEIN TEMPS
WPTZ — JEOPARDY

19h57
R.-Q. — TIRAGE "LA QUOTIDIENNE"

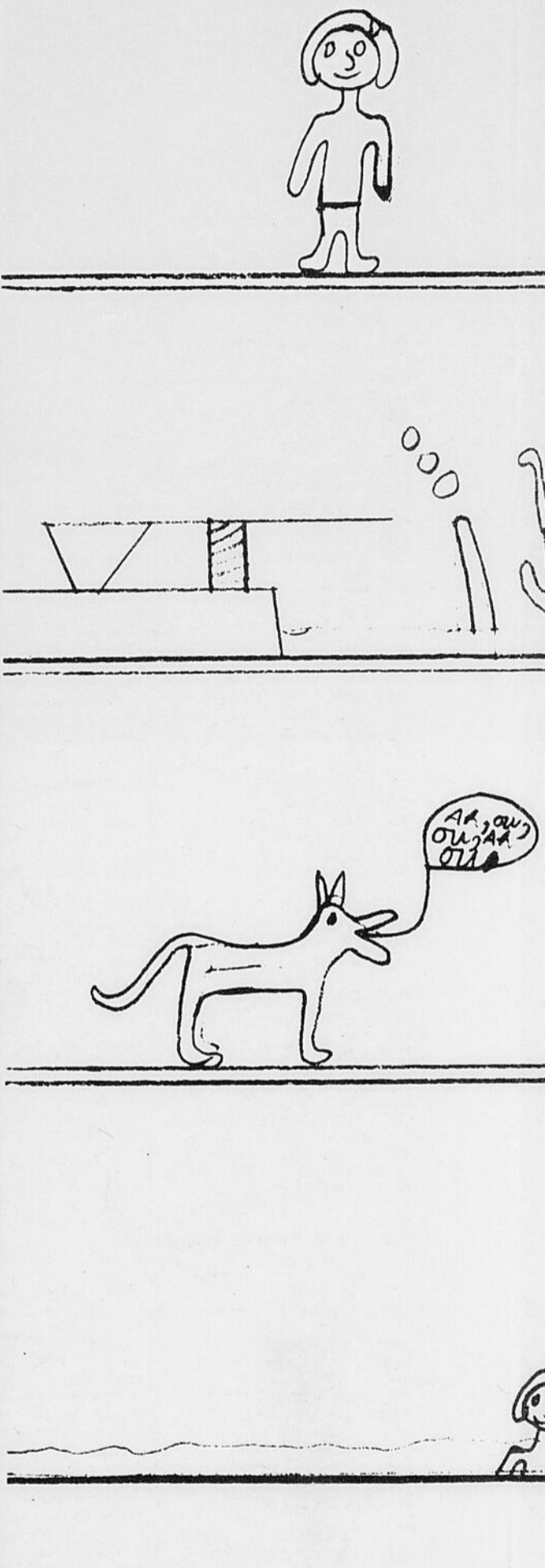
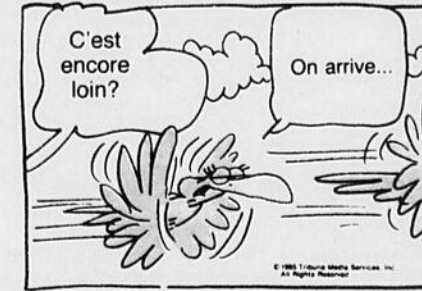
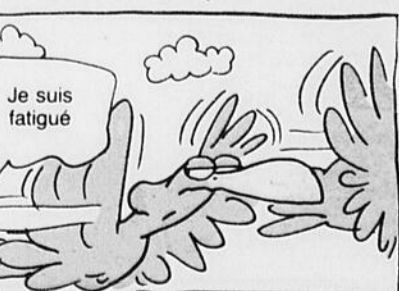
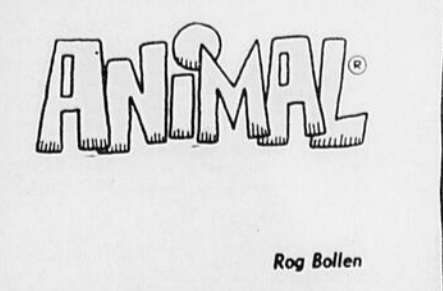
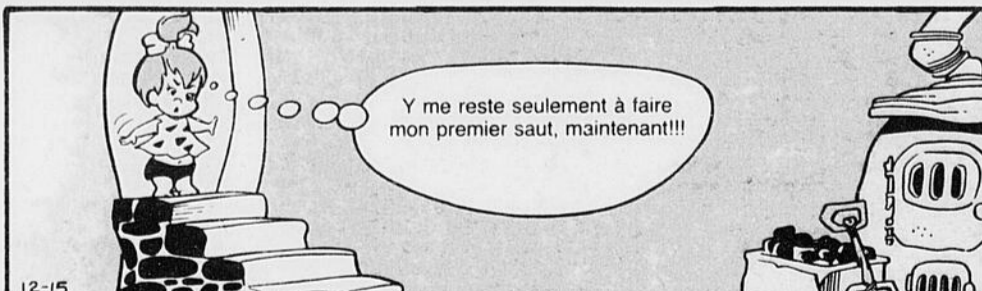
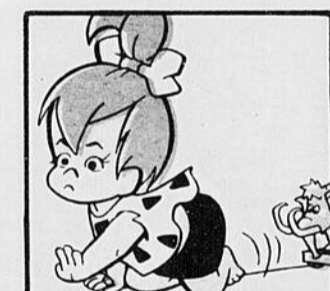
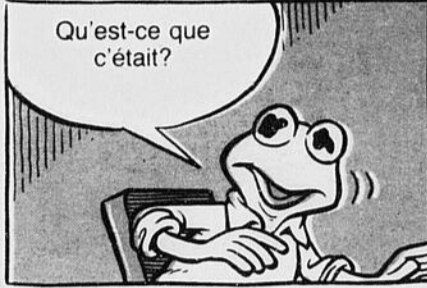
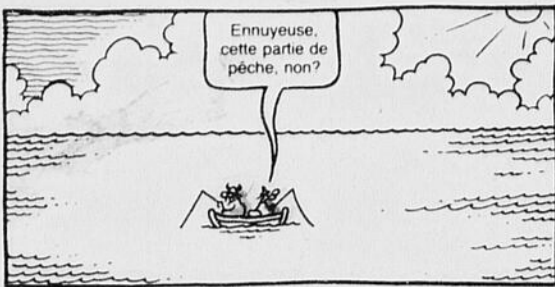

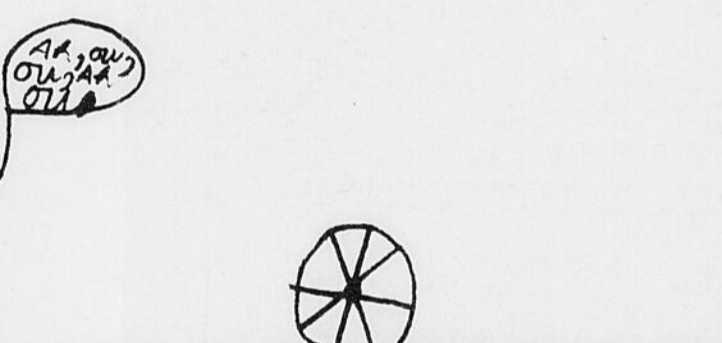
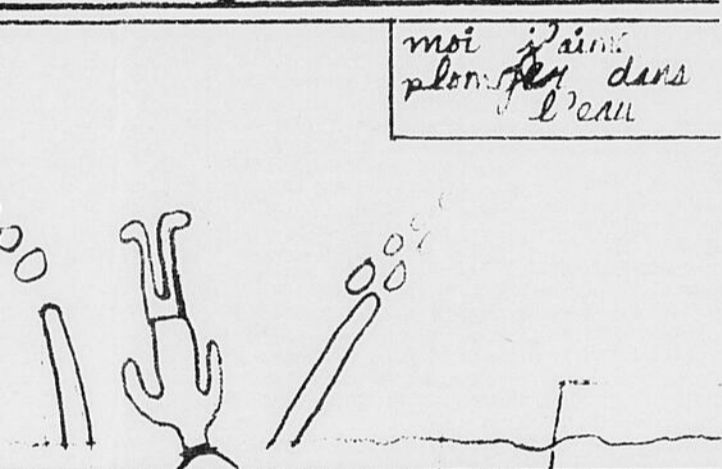
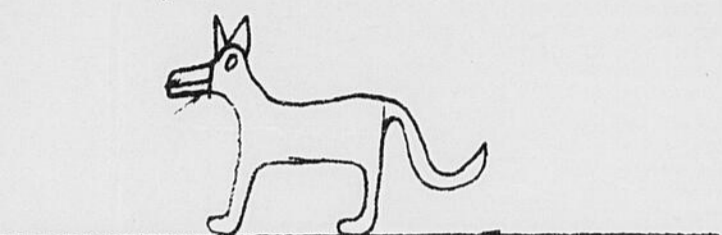

Martin Boily 10 ans
2495, rue Genest Jonquière

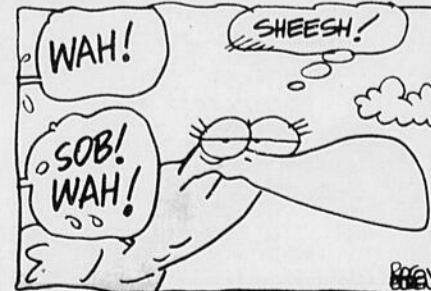
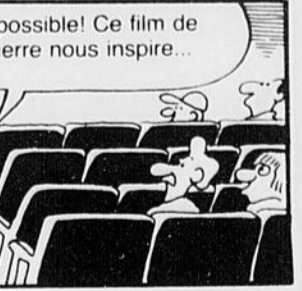
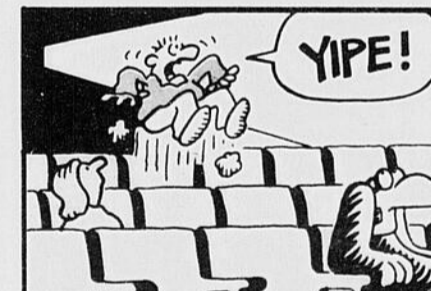
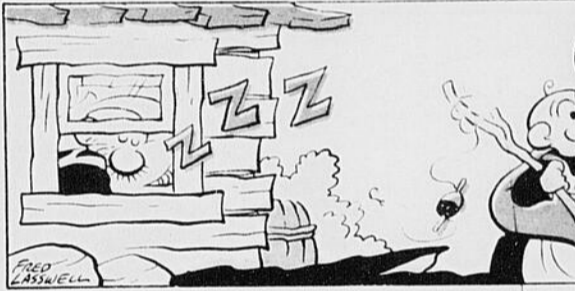
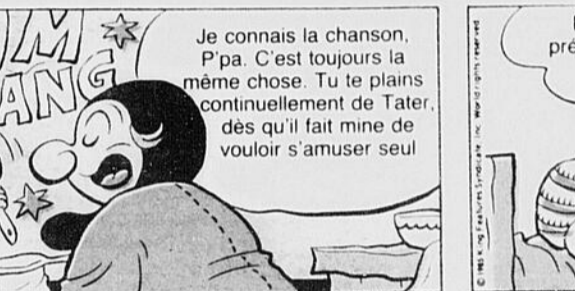

(Suite de samedi)

20h00
CKRS - CBFT - LA SOIRÉE DU HOCKEY En direct du Saddledome de Calgary, les Canadiens de Montréal affrontent les Flames. Anim.: Lionel Duval. Comm.: Richard Garneau. Analyste: Gilles Tremblay. (2h.30 appr.)
CBJET - HOCKEY NIGHT IN CANADA En direct du Saddledome de Calgary, les Flames reçoivent les Canadiens de Montréal. Anim.: Dick Irvin. Comm.: Chris Cuthbert. Analyste: John Davidson. (3h. appr.)
CFCF - WORLD VISION (1h.)
CJPM - CFER - MINI-SÉRIES GOLIATH, 40 ANS SOUS LA MER (2e de 2). Avec Mark Harmon, Christopher Lee et Emma Samms. — La stupéfiante découverte de l'épave du "Goliath", un luxueux paquebot coulé par les Allemands durant la Deuxième Guerre mondiale... habitée par plus de 300 personnes vivant dans des conditions particulières. (2h.)
TVO - SATURDAY NIGHT AT THE MOVIES QUEEN KELLY. (1h.45)
R.-Q. - C.Q.F.D. ALAMBIC ET TORPEDO LE FANTÔME ASSASSIN avec Sam Waterston. — En visite chez sa tante, Jenny découvre un fantôme qui menace de la tuer. Avec sa nouvelle invention, l'oeil automatique, le professeur Devenil réussit à photographier le fantôme qui se révèle être tout ce qu'il y a de plus vivant. (1h.)
WJKB - CBS SATURDAY NIGHT MOVIE SUPERMAN. (3h.)
WPTZ - GIMME A BREAK PRIDE AND PREJUDICE avec Neil Carter et Telma Hopkins. — Nell est furieuse lorsqu'elle constate que sa demande d'emploi a été rejetée. L'employeur serait-il raciste?
WTVS - THIS OLD HOUSE Construction d'un toit de bardeaux
WVNY - THE FALL GUY Avec Lee Majors. (1h.)
SE - STARMAN
20h30
TVFQ - LA CHANCE AUX CHANSONS Anim.: Pascal Sevran. Inv.: Simone Langlois.
WPTZ - THE FACTS OF LIFE MEN FOR ALL SEASONS avec Mindy Cohn. — Natalie persuade les filles de vendre un calendrier affichant les beaux mâles de l'équipe de natation du collège. REPRISE
WTVS - GUEST OF THE HOUSE Le rock and roll est à l'honneur. Le groupe The Throbulators interprète "My Gal Is Red Hot!", "Cry to Me", "Jailhouse Rock", "This Ole House", "Spanish Harlem", "Chantilly Lace" et "Billy Bob Rock".
21h00
CFCF - ACADEMY PERFORMANCE A TIME TO TRIUMPH. (2h.)
R.-Q. - DÉCOUVRIR TCHOUK TCHOUK NOUGAH — Cette série consacrée à l'humour et au rire ne pouvait être complète sans la participation de ces quatre humoristes, musiciens, chanteurs, clowns, mimes, imitateurs, comédiens et gagmen qui, depuis 1978, font se croquer de rire, le tout-Paris.
TVFQ - DEMAIN, C'EST DIMANCHE Anim.: Les Charlots et Désirée Nobusch. Inv.: Michel Berger, Linda

de Suza, Chantai Goya. Carlos et plusieurs autres. (1h.30)
WPTZ - THE GOLDEN GIRLS ROSE THE PRUDE avec Betty White et Harold Gould. — Pour la première fois depuis la mort de son mari, Rose est amoureuse. REPRISE
WTVS - FRONT ROW FEATURE THE HEIRESS. (2h.)
WVNY - THE LOVE BOAT (2h.)
FC - AMERICAN DREAMER
21h30
R.-Q. - CINE-REPERTOIRE RUE CASE-NEGRES. (1h.45)
WPTZ - 227 BRENDA'S LAST DATE avec Marla Gibbs, Regina King et Curtis Baldwin. — Brenda ment à ses parents. Elle n'ira pas à la bibliothèque. Elle a rendez-vous avec Calvin.
21h45
TVO - CONVERSATIONS Tony Thomas et Anthony Slide discutent de la carrière d'Erich von Stroheim. Richard Schickel et David Robinson, critiques de cinéma, analysent l'oeuvre d'Erich von Stroheim.
22h00
CJPM - JUSTICE POUR TOUS Anim.: Louis-Paul Allard.
TVO - SECOND FEATURE THE MAN YOU LOVED TO HATE. (1h.35)
CFER - HÉRITAGE 2001
WPTZ - HUNTER BLOW UP avec Fred Dryer, Stephanie Kramer et Anthony James. — Otto Minsky, psychotique, cherche à se venger de Hunter en faisant exploser des bombes. (1h.)
SE - GANDHI
22h30
CKRS - CBFT - LE TÉLÉJOURNAL
CJPM - CFER - SUR LA COLLINE Anim.: Carole-Marie Allard.
TVFQ - TELEFILM LA PRISON SUR LA MER. (1h.)
22h45
FC - BLAME IT ON RIO
22h50
CKRS - CBFT - LES NOUVELLES DU SPORT
22h55
CJPM - CFER - LOTTO 6/49-TIRAGE
23h00
CBJET - THE NATIONAL
CFCF - CTV NATIONAL NEWS
CJPM - CFER - LES NOUVELLES TVA Anim.: Dominique Lemieux.
WJKB - THE NEWS
WPTZ - NIGHTLY NEWS ON 5
WTVS - GREAT PERFORMANCES (2h.)
WVNY - ABC WEEKEND REPORT
23h05
CKRS - CBFT - CINÉMA LES ANNÉES DE RÉVE (1h.55 appr.)
23h15
CBJET - NEWSWATCH
R.-Q. - JEUNESSE AD LIB (1h.30) REPRISE.
WVNY - NEWS CENTER 22
23h20
CJPM - CFER - LES SPORTS
23h21
CFCF - LOTO-QUEBEC
23h23
CFCF - PULSE
23h25
WVNY - INTERNATIONAL INVESTMENTS (1h.)
23h30
CJPM - CFER - CINÉMA DE FIN DE SOIRÉE UN TUEUR DANS LA FOULE (2h.20)
TVFQ - COCORICOCOBOY
WJKB - THE SATURDAY LATE SHOW THE BUSHIDO BLADE (1h.40)
WPTZ - SATURDAY NIGHT'S MAIN EVENT III De Tampa, Floride, match de lutte, catégorie poids lourd, opposant Hulk Hogan à Terry Funk. Autres matches: Uncle Elmer, Hillbilly Jim et Cousin Jr. vs. Jesse "The Body" Ventura, Rowdy Roddy Piper et Cowboy Bob Orton, Le Peace Match opposant Nikolai Volkoff d'URSS au caporal Kirchner. (1h.30)
23h35
TVO - TALKING FILM STARS ON STARS Anim.: Elwy Yost. Inv.: Ray Bolger, Noah Beery Jr., Carl Reiner, Rudy Vallee, Margaret O'Brien, Janet Leigh, Kirk Douglas, Virginia Mayo, Cesar Romero, Jack Lemmon et Ralph Bellamy.
23h45
CBJET - CINE SIX TOO MANY THIEVES. (1h.35)
TVFQ - PRÉLUDE A LA NUIT Anim.: Charles Imbert. — Pascal Rogé, au piano, interprète: "La cathédrale engloutie", "Danse de Puck" et "Minstrels" de Claude Debussy.
00h00
CFCF - CINÉMA 12 MR. DEEDS GOES TO TOWN. (2h.25)
00h15
TVFQ - LE JOURNAL
00h30
FC - FRIDAY THE 13TH — THE FINAL CHAPTER
01h00
WPTZ - FTV
01h05
CKRS - CINE-NUIT QUE FAISIEZ-VOUS QUAND LES LUMIÈRES SE SONT ÉTEINTES? (1h.25 appr.)
01h15
SE - SUSPIRIA
02h00
FC - CURTAINS
02h25
CFCF - SECOND FEATURE ALL THE KING'S MEN. (2h.15)
03h00
SE - LA FLAMBEUSE
03h30
FC - TWO WOMEN IN GOLD
04h40

CINE-TELE

SAMEDI 4 JANVIER
12h00
CFER - L'ACTE DU COEUR (4), (Act of the Heart), Can. 1970. Drame psychologique de P. Almond avec Genevieve Bujold, Donald Sutherland et Monique Leyrac. — Une jeune protestante hantée d'idées mystiques s'éprend d'un prêtre catholique. — Traitement sérieux et soigné. Mise en scène attentive à la création d'atmosphère. Jeu ardent de G. Bujold. (2h.)
14h00
R.-Q. - PROGRAMME DOUBLE: OLIVER TWIST, ET: TOI MON AMI: MOI LE CHIEN. (1h.30) REPRISE.
WTVS - A DATE WITH JUDY (5), E.-U. 1948. Comédie musicale de R. Thorpe avec Wallace Beery, Jane Powell et Elizabeth Taylor. — Les tribulations amoureuses d'un père et de sa fille. — Intrigue prétexte. Mise en scène conventionnelle. Quelques bons numéros de music-hall. Interprétation sympathique. — A. (2h.)
WVNY - MOTHER LODE (4), Can. 1982. Aventures réalisées et interprétées par Charlton Heston avec Nick Mancuso et Kim Basinger. — Un pilote de brousse et une jeune femme connaissent des expériences dangereuses dans une région sauvage des Rocheuses canadiennes. — Aventure à l'ancienne. Magnifiques décors naturels. Réalisation vigoureuse. Interprétation solide. — A. (2h.)
16h30
CBFT - LES VACANCES DE MONSIEUR ROSSI. Dessins animés. — Les aventures de Monsieur Rossi qui s'identifie à plusieurs héros, tels Zorro, Sherlock Holmes, Tarzan, Sire Lancetot ou Aladin. (1h.30)
17h00
CKRS - LA CHOUETTE ÉQUIPE (4), (The Bad News Bears), E.-U. 1976. Comédie de moeurs de M. Ritchie avec Walter Matthau, Tatum O'Neal et Vic Morrow. — Un ancien joueur de baseball devient entraîneur d'une équipe d'enfants. — Tableau caricatural de la compétition sportive. Mise en scène vive et mordante. Interprétation naturelle. — A. (1h.55)
18h30
R.-Q. - LES DOUZE TRAVAUX D'ASTÉRIX (4), Fr. 1976. Dessins animés de R. Goscinny et A. Uderzo. — Jules César propose aux Gaulois douze épreuves leur permettant de conserver leur indépendance. — Scénario original. Nombreux gags agrémentés de traits satiriques. Procédés d'animation souples. Personnages pittoresques. — E. (1h.25 appr.) En reprise dimanche, 16h00
20h00
TVO - QUEEN KELLY (3), E.-U. 1929. Drame de E. von Stroheim avec Gloria Swanson, Walter Byron et Sena Owen. — Une couventine est remarquée par le fiancé de la reine ce qui l'entraîne dans de sinistres mésaventures. — Restauration d'un film inachevé. Style extravagant. Invention visuelle. Jeu maniéré de G. Swanson. (1h.45)
WJKB - SUPERMAN (4), E.-U. 1978. Science-fiction de R. Donner avec Christopher Reeve, Gene Hackman et Margot Kidder. — Un enfant venu d'une autre planète et doté de pouvoirs extraordinaires se transforme en justicier. — Scénario inspiré de bandes dessinées. Trucages efficaces. Mise en scène somptueuse. Nombreuses touches d'humour. Interprétation sympathique de Reeve. — E. (3h.)
21h00
CFCF - A TIME TO TRIUMPH. Drame de Noel Black avec Patty Duke et Joseph Bologna. — Son mari, victime d'une crise cardiaque, ne pouvant retourner travailler, une jeune femme devient pilote. — Basé sur un fait vécus. Film tourné pour la télévision. (2h.)
WTVS - THE HEIRESS (3), E.-U. 1949. Drame psychologique de W. Wyler avec Olivia de Havilland, Montgomery Clift et Ralph Richardson. — Une jeune fille timide et peu jolie est courtisée par un cœur de dot. — Adaptation d'un roman de Henry James. Mise en scène intelligemment discrète et efficace. Étude psychologique précise. Interprétation remarquable. (2h.)
21h30
R.-Q. - RUE CASES-NEGRES (3), Fr. 1983. Drame social de E. Palcy avec Garry Cadenat, Darling Légitimus et Joel Palcy. — Dans les années 30, l'enfance d'un jeune Martiniquais doué pour les études. — Traitement chaleureux. Cadre d'époque habilement évoqué. Illustration soignée. Interprétation d'un grand naturel. — A. (1h.45)
22h00
TVO - THE MAN YOU LOVED TO HATE (4), E.-U. 1979. Documentaire de P. Montgomery. — Évocation de la vie et de la carrière d'Erich von Stroheim, cinéaste et comédien. — Évocation vivante d'un artiste peu conventionnel. Nombreux extraits de films. Montage intelligent. Commentaire instructif. (1h.35)
22h30
TVFQ - LA PRISON SUR LA MER avec Julienne Degenne, Philippe David et Franc Fernandel. — En 1710, trois protestants sont emprisonnés au château d'If, surnommé "la prison sur la mer". Le gouverneur, raffiné mais cynique, a pour mission de leur soutenir le nom d'un banquier. (1h.)
23h05
CKRS - CBFT - LES ANNÉES DE RÉVE (4), Can. 1984. Chronique historique de J.-C. Labrecque avec Gilbert Sicotte, Anne-Marie Provencher et Monique Mercure. — Durant les années 60, l'impact des événements politiques au Québec sur la vie d'une jeune couple montréalais. — Scénario anecdotique. Construction légère-

DIMANCHE

DIMANCHE 5 JANVIER
5h00
FC - NIGHT OF THE COMET
SE - STARMAN
5h40
CFCF - PK'S VIDEO GOLD
6h00
CFCF - CIRCLE SQUARE
6h30
CFCF - REV. PETER POPOFF
WPTZ - TOM & JERRY
WVNY - DUDLEY DO-RIGHT
7h00
CKRS - JIMMY SWAGGART (1h.)
CFCF - THE WORLD TOMORROW En reprise à 9h30
WJKB - CATHOLIC MASS (1h.)
WPTZ - PUNKY BREWSTER
WVNY - BULLWINKLE
FC - INSPECTOR GADGET
SE - L'EMPIRE DES CINQ
7h25
CBFT - LA PUCE A L'OREILLE L'animatrice François Pratte présente aux jeunes téléspectateurs, entre 7:30 et 9:45, chacune des émissions de la matinée.
7h30
CFCF - THE DAY OF DISCOVERY

CBFT - LES CONTES DE LA FORÊT VERTE
WPTZ - IT IS WRITTEN
WVNY - VALLEY OF THE DINOSAURS
FC - THE KID AND IDLE CLASS
SE - INSPECTEUR GADGET
8h00
CKRS - CBFT - ASTRO, LE PETIT ROBOT
CFCF - REV. JIMMY SWAGGART (1h.)
TVO - POLKA DOT DOOR
WJKB - BATMAN
WPTZ - DAY OF DISCOVERY
WTVS - SESAME STREET (1h.)
WVNY - KENNETH COPELAND
8h30
CKRS - CBFT - PASSE-PARTOUT
TVO - THE ADVENTURES OF THE LITTLE PRINCE
WJKB - ADVENTURE CARTOONS
WPTZ - EXPECT A MIRACLE!
WVNY - REV. JIMMY SWAGGART (1h.)
SE - LES AVENTURES DE TOM SAWYER ET HUCKLEBERRY FINN
8h41
CBJET - CBC 6 GOOD MORNING/THOUGHT FOR TODAY
9h00
CKRS - CBFT - MADAME PEPPER-POTE
CBJET - THIS IS THE LIFE
CFCF - EXPECT A MIRACLE!
TVO - SESAME STREET (1h.)
CFER - LES GENS LES PLUS HEUREUX
WJKB - CBS NEWS SUNDAY MORNING Avec Charles Kuralt. (1h.30)
WPTZ - HOUR OF POWER (1h.)
WTVS - MR. ROGERS' NEIGHBORHOOD
FC - CRYSTAL GAYLE IN CONCERT
9h15
CKRS - CBFT - LES FABLES D'EUROPE
9h30
CKRS - CBFT - LIVRE OUVERT
CBJET - MUSIC AND THE SPOKEN WORD
CFCF - THE WORLD TOMORROW AuCFCF, reprise de 7h00
CFER - DESSINS ANIMÉS
TVFQ - GYM TONIC
WTVS - LIVING WITH ANIMALS
WVNY - LARRY JONES MINISTRY
9h45
CKRS - CBFT - QUATRE VOIX... UNE PAROLE Anim.: Claude Lafortune. Série permettant aux jeunes de se familiariser avec les quatre évangélistes et leur message.
CFER - GYM

10h00
CKRS - CBFT - LE JOUR DU SEIGNEUR Célébration de la messe avec un groupe de prière de Saint-Aimé-de-Kingsey-Falls. Célébrant: Gratien Bourgeois, prêtre. (1h.)
CBJET - STAR TREK (1h.)
CFCF - HELLENIC PROGRAM
CJPM - C'ÉTAIT L'BON TEMPS Anim.: Guy Godin. Inv.: Arthur Prévest. (1h.)
TVO - TALES OF MAGIC
WPTZ - FUNTASTIC WORLD OF HANNA-BARBERA (1h.30)
WTVS - ACROSS THE FENCE
WVNY - A COMMUNIQUER
FC - IRRECONCILABLE DIFFÉRENCES
SE - LES PIRATES DE L'ILE SAUVAGE
10h05
TVFQ - LES MÉDIAS PEINTRES
10h15
TVO - READ ALL ABOUT IT!
CFER - LE NOUVEAU COUNTRY
TVFQ - INTERMÈDE: CÂBLES OPTIQUES
10h30
CFCF - TELEDOMENICA (2h.30)
TVO - KIDSWORLD
TVFQ - L'ÉCOLE DES FANS
WJKB - FACE THE NATION Avec Lesley Stahl.
WTVS - CROSSROADS
WVNY - CELEBRATING CHRIST (1h.)
11h00
CKRS - LES SUPER ÉTOILES DE LA LUTTE (1h.)
CBJET - BREAKING THROUGH (1h.)
CJPM - EN TOUTE AMITIÉ Anim.: Roland Leclerc. Inv.: JeanRené Ouellet et Thomas Donohue.
TVO - THE ADVENTURES OF BLACK BEAUTY
CFER - LES SUPER ÉTOILES DE LA LUTTE Anim.: Guy Hauray et Edouard Carpentier. (1h.)
CBFT - LE CADEAU DE DAVID Avec Danielle Brisebois, Sparky Marcus, William Schallert et Jerry Houser. — Une petite fille comprend le sens de la fête de Noël quand les personnages de la crèche s'animent et font revivre la naissance de Jésus.
WJKB - YOU CAN QUOTE ME
WTVS - MATINEE AT THE BIJOU SUBMARINE ALERT. (1h.30)
11h15
TVFQ - À NOUS DEUX
11h30
CJPM - BABIL-ART
TVO - KIDSBAT
CBFT - LE JONGLEUR Avec Marc-André Cyr, Tommy Kircoff, Frank Fontaine et Marie-Ginette Guay. — À Québec en 1825, un petit garçon est couvé par ses parents parce qu'il est presque aveugle. Un jour, il rencontre sur la place publique un petit jongleur qui, de l'avis de ses parents, n'est pas assez bien pour lui.
WJKB - LORNE GREENE'S NEW WILDERNESS
WPTZ - FOCUS
WVNY - A COMMUNIQUER
12h00
CKRS - CBFT - LA SEMAINE VERTE Anim.: Yvon Leblanc. DOSIER: LES VEUX IN VITRO A L'UNIVERSITÉ LAVAL, UNE PREMIÈRE CANADIENNE. Comm.: André Laprise. — Chronique horticole: LES ARRANGEMENTS FLORAUX. — Commentaires sur l'actualité agricole avec André Laprise: LES PERSPECTIVES AGRICOLES POUR 1986. — Court sujet: LE BILAN DE L'ANNÉE AGRICOLE DANS LES PRAIRIES. (1h.)
CBJET - MEETING PLACE (1h.)
CJPM - BON DIMANCHE Anim.: Reine Malo. Chroniqueurs: Christiane Charette (livres), Serge Grenier (magazines), Daniel Guérard (théâtre et spectacles), Claude Rajotte (disques), Richard Guay (cinéma), Edward Rémy (les indiscretions d'Edward) et Cécile Rodrigue (en coulisses). (2h.)
TVO - DE FIL EN AIGUILLE Préparation de la bordure d'un ourlet et confection de l'ourlet lui-même. Premières explications du pli Dior. Illus-

(Suite de dimanche)

tration du point de chausson et du point de dent...

12h30
TVO - LA PREMIERE ANNEE DE LA VIE LE NOUVEAU-NE...

13h00
CKRS - CBFT - FOOTBALL DE LA LIGUE NATIONALE...

16h45
TVO - SATURNIN LE PETIT CANARD

17h00
CKRS - CBFT - SECOND REGARD Anim.: Laurent Bégin (1h.)

17h05
TVFQ - LES MEDIAS PEINTRES

17h30
CBJET - THE EDISON TWINS CFCF - ROCKY MOUNTAIN INN Anim.: Ronnie Prophet...

17h55
CJPM - ICI MONTRÉAL

18h00
CKRS - CBFT - LE TÉLÉJOURNAL CBJET - WALT DISNEY SNOWBALL EXPRESS...

18h15
TVFQ - LE MONDE DU BAROQUE

R.-Q. - SCIENCES ET CULTURES

16h00
CKRS - CBFT - CONCERT POUR NOEL A VENIR...

16h05
TVFQ - RADIO-FRANCE-INTERNATIONALE

16h30
CKRS - CBFT - FLAMENCO A 5H15 Documentaire sur la danse flamenco...

16h45
TVO - SATURNIN LE PETIT CANARD

17h00
CKRS - CBFT - SECOND REGARD Anim.: Laurent Bégin (1h.)

17h05
TVFQ - LES MEDIAS PEINTRES

17h30
CBJET - THE EDISON TWINS CFCF - ROCKY MOUNTAIN INN Anim.: Ronnie Prophet...

17h55
CJPM - ICI MONTRÉAL

18h00
CKRS - CBFT - LE TÉLÉJOURNAL CBJET - WALT DISNEY SNOWBALL EXPRESS...

18h15
TVFQ - LE MONDE DU BAROQUE

18h30

CFCF - AS IT IS Anim.: Bill Haughland et Marilyn Weston.

18h45
TVFQ - A NOUS DEUX Anim.: Patrick Poivre D'Arvor.

19h00
CKRS - CBFT - DÉJÀ 20 ANS Anim.: Pierre Nadeau...

19h30
CKRS - CBFT - LES BEAUX DIMANCHES TAPIS ROUGE...

19h30
CKRS - CBFT - LES BEAUX DIMANCHES TAPIS ROUGE...

19h30
CKRS - CBFT - LES BEAUX DIMANCHES TAPIS ROUGE...

19h30
CKRS - CBFT - LES BEAUX DIMANCHES TAPIS ROUGE...

20h00
CBJET - MOVIE SHELLGAME (2h.)

20h00
CBJET - MOVIE SHELLGAME (2h.)

20h00
CBJET - MOVIE SHELLGAME (2h.)

CINE-TELE

DIMANCHE 5 JANVIER

11h00
WTVS - SUBMARINE ALERT (6). E.-U. 1943. Drame d'espionnage...

14h00
CJPM - CFER - SUR LA PISTE DES CHEYENNES (5). (Quest). E.-U. 1977...

15h00
WVNY - ENDANGERED SPECIES (4). E.-U. 1982. Drame policier...

16h00
R.-Q. - LES DOUZE TRAVAUX D'ASTERIX (1h.25 appr.)

18h30
R.-Q. - PROGRAMME DOUBLE: NEZHA CONTRE LES ROIS DRAGONS (4), Chin. 1979...

animés de W. Shuckan, Y. Dingxian et Jingda...

20h00
CBJET - SHELLGAME avec Brenda Robins, Germain Houde et Mavor Moore...

21h00
CJPM - DÉTECTIVE COMME BOGART (5). (The Man with Bogart's Face). E.-U. 1980...

21h00
WVNY - THE DEFIANT ONES (3). E.-U. 1958. Drame social...

21h30
R.-Q. - TÉLÉFILMS UNE CHAMBRE EN VILLE (1h.30 appr.)

22h00
CKRS - CBFT - LES BEAUX DIMANCHES LES GRANDS ESPRITS (1ère de 2)...

22h30
CBJET - VENTURE Anim.: Patrick Watson.

23h00
CKRS - CBFT - LES NOUVELLES DU SPORT

23h15
CKRS - CBFT - PRÉSENTATION DU CINE-CLUB Anim.: Richard Gay.

23h20
CKRS - CBFT - CINE-CLUB LE MECANO DE LA GENERALE (1h.20)

21h30
R.-Q. - UNE CHAMBRE EN VILLE (3). Fr. 1982. Drame musical...

23h20
CKRS - CBFT - LE MECANO DE LA GENERALE (1). E.-U. 1926. Comédie...

23h30
CJPM - DRÔLES DE DAMES (5). (Charlie's Angels). E.-U. 1976. Drame policier...

01h00
CFCF - THE PEOPLE VS JEAN HARRIS (5). E.-U. 1981. Drame judiciaire...

23h20
CKRS - CBFT - CINE-CLUB LE MECANO DE LA GENERALE (1h.20)

23h21
CFCF - PULSE

23h25
CBJET - ALFRED HITCHCOCK HOUR (1h.)

23h30
CJPM - CINEMA DE FIN DE SOIRÉE DRÔLES DE DAMES (1h.30)

23h50
CFCF - LES SPORTS TVFQ - PRÉLUDE À LA NUIT

00h00
CFCF - ENTERTAINMENT THIS WEEK Anim.: Robb Weller et Leeza Gibbons...

Attentat à l'aéroport de Rome

Mandat d'arrêt émis contre Abou Nidal

ROME (AP-AFP) — Les autorités judiciaires italiennes qui enquêtent sur l'attentat de la semaine dernière à l'aéroport de Rome vont lancer un mandat d'arrêt international contre Abou Nidal, chef d'une fraction palestinienne pro-libyenne et dissidente de l'OLP, ont écrit, vendredi, des journaux italiens. Le juge Domenica a refusé de confirmer ou démentir ces informations.

Le magistrat a ordonné une enquête pour déterminer si, comme on le pense, il existe en Italie une importante cache d'armes qui aurait permis d'armer non seulement les terroristes du Proche-Orient et ceux des Brigades rouges mais également la mafia, apprend-on de source judiciaire.

Le magistrat a plus particulièrement demandé un rapport de police sur toutes les armes automatiques Kalachnikov de fabrication soviétique qui ont été confisquées au cours des dix dernières années.

Kadhafi change d'avis?

Entre-temps, le ministre libyen des Affaires étrangères Ali Triki a écrit dans une lettre adressée au secrétaire général des Nations unies publiée, hier, que les attentats de Rome et Vienne étaient "des outrages sanglants déplorables" que la Libye "condamne vigoureusement".

Cette lettre contraste étrangement avec les déclarations du chef de l'Etat libyen Moammar Kadhafi qui avait affirmé, mercredi, que les attaques étaient justifiées par le raid de l'aviation israélienne sur le QG de l'OLP qui fit 70 morts en octobre dernier. De plus, l'agence libyenne Jana avait salué les attentats comme "héroïques".

M. Triki accuse les Etats-Unis et Israël d'une "conspiration américano-sioniste destinée à agresser le peuple socialiste de la Jamahiriya libyenne". Selon lui, les Etats-Unis et Israël utilisent "les déplorables outrages sanglants perpétrés à Rome et Vienne comme un prétexte" pour une agres-

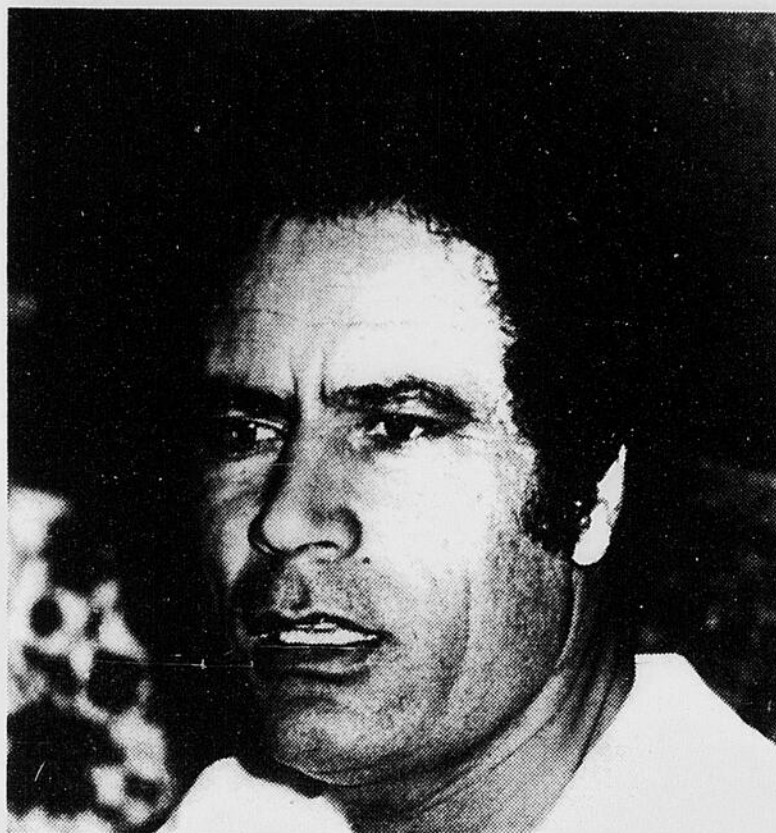

AVIS DIFFERENT — Contrairement à ce qui avait été dit mercredi par Kadhafi sur les attentats de Rome et de Vienne, le ministre libyen des Affaires étrangères, Ali Triki, condamne ces deux gestes.

sion contre la Libye.

Le ministre libyen déclare que la Libye "a réaffirmé à de nombreuses reprises qu'elle condamne de tels actes de terroristes et déclare, comme elle l'a fait par le passé, qu'elle n'est pas impliquée directement ou indirectement dans ces actions regrettables qu'elle condamne vigoureusement". Il demande au secrétaire général de l'ONU de "prendre les mesures appropriées".

D'autre part, à Moscou, Izvestia, le quotidien du gouvernement soviétique, a pris, vendredi, fait et cause pour la Libye, dans une première réaction officielle de l'URSS aux attentats de Rome et Vienne, et a accusé les Etats-Unis de terrorisme d'Etat.

Le Pentagone étudie la possibilité de raids aériens contre la Libye, écrit le journal, alors que les accusations visant ce pays n'ont rien à voir avec la réalité.

Gagnante de la Cagnotte d'argent



Dans le cadre du fameux concours «LA CAGNOTTE D'ARGENT» à CJMT 142, voici la gagnante d'un montant de \$325.50. C'est Roger Laurendeau qui a remis le chèque à Madame Marcel Thibeault, 647, Chemin du Moulin, St-Félix d'Otis. Participez à la cagnotte d'argent à CJMT 142, du lundi au vendredi, aux heures suivantes: 8h05, 9h05, 10h05, 11h05, 16h05, vous pourriez gagner de l'argent comptant.

CLINIQUE DE JEÛNE
LA RE-EDUCATION ALIMENTAIRE... UNE SOLUTION
"MON SEJOUR à la CLINIQUE DE JEÛNE m'a appris à manger raisonnablement et m'a corrigé de mes gourmandises".
M. Antoine Gauthier (72 ans) Comptable Agré (F.C.A.)
2075, Place Belvédère, Chicoutimi, Qué., G7H 5B3 Tél.: 543-6292

FLEURY, BERGERON, BOISSONNEAULT **AVOCATS**
J. Vincent Fleury, B.A., LL. L.
Alain Bergeron, D.E.C., LL. L.
Yves Boissoneault, D.E.C., LL.B.
625, rue Sacré-Coeur ouest Alma, (Edifice Sears) Tél.: (418) 662-6615

Vêtements pour hommes et jeunes hommes.
AUX QUATRE VENTS
Complexé Gagnon Frères
400, Racine est Chicoutimi - 696-1261
René Sergerie co-propriétaire Jacques Murray

ECOUTEZ
CJMT 142

Communiquez avec le représentant de votre journal le **QUOTIDIEN** et renseignez-vous sur l'efficacité du... **"NOIR SUR BLANC"**



Yvon Girard représentant

Chaque jour, on trouve dans le journal Le Quotidien de l'information sur l'actualité mondiale, les nouvelles communautaires, les produits et services. Qu'ils choisissent de se détendre ou de stimuler leurs capacités intellectuelles, nos lecteurs, vos clients, trouveront ce qu'ils cherchent dans le Quotidien d'aujourd'hui. Votre annonce publicitaire ne devrait-elle pas y être?

Communiquez avec votre représentant Yvon Girard (secteur Chicoutimi) 545-4474.

Comète de Halley

Description qui étonne

PARIS (AFP) — La chevelure de poussière qui entoure la comète de Halley paraît être très dense, révèlent les observations en ultra-violet, effectuées par le satellite IUE (International Ultraviolet Explorer), lancé en janvier 1978, par l'Agence spatiale européenne (ESA).

Selon l'ESA, cette chevelure de poussière qui s'étend sur 20,000 km ne serait pas sans importance pour la réussite de la mission Giotto. La sonde Giotto, de l'ESA, lancée de Kourou le 4 juillet dernier par une fusée Ariane, doit en effet s'approcher très près (à quelque 500 km en principe) du noyau de la comète et traverser le nuage de poussière pour prendre des images en couleur du noyau.

La caméra de Giotto est bien protégée par un écran, mais c'est à la vitesse d'une balle de fusil que les grains de poussière heurteront la sonde.

L'ESA indique que les spectres enregistrés dans l'ultraviolet par IUE, le 15 décembre dernier, alors que la comète était à 115 millions de km de la Terre, ont clairement démontré une augmentation considérable de son activité, due à l'accroissement du rayonnement solaire qui fait fondre en quelque sorte le noyau de la comète.

Les données fournies par la sonde spatiale américaine Pioneer montrent, rappelle-t-on, que la comète de Halley perd environ un million de tonnes d'eau par jour.

Selon d'autres résultats obtenus avec IUE, la composition gazeuse de Halley, comète périodique relativement jeune, est similaire à celle décelée dans d'autres comètes plus anciennes, observées précédemment.

L'ALCOOL ET LA CONDUITE AUTOMOBILE

Une information au bout de vos doigts

549-5121 Région du Saguenay

1-800-463-9642 Autres régions

Ce service est disponible les fins de semaine ainsi que les jours fériés entre 18 heures et 3 heures du matin du 14 décembre au 6 janvier.

Bell Canada • Le Quotidien

*Un appui
à la campagne de la*

 Régie de
l'assurance automobile
du Québec

LES ATELIERS DE CONVERSATION ANGLAISE DE QUEBEC INC. (Succursale Chicoutimi).

Offrent leur nouvelle session de cours d'anglais pour adultes

— Du 20 janvier au 13 mars 160\$

LE JOUR:

— Lundi, mercredi ou mardi, jeudi (9h30 à 12h00).

LE SOIR:

— Lundi, mercredi ou mardi, jeudi (19h00 à 21h30).

— Les cours se donnent au Grand Séminaire de Chicoutimi, entrée sud (Cofavie) 3ième étage.

— Groupes de 6 (maximum)

— L'apprentissage de l'anglais dans une atmosphère détendue ou l'on prend plaisir.

— Des professeurs dynamiques et qualifiés.

Nous offrons aussi un cours de «fin d'après-midi», 16h30 à 18h30 (lundi et mercredi ou mardi et jeudi) ou tout autre combinaison de journées. Du 20 janvier au 26 mars, 10 semaines 160\$.

N.B.: Les ateliers offrent des cours privés.

Vous pouvez vous inscrire en téléphonant à 543-3727 ou en vous présentant en personne du 13 au 18 janvier aux ateliers entre 19h00 et 21h30.

Ecole reconnue par le ministère de l'Éducation
No de permis 669604

VOTRE PARTENAIRE EN AFFAIRES... VOTRE C.A.

En recourant à la compétence d'un C.A. en matière de planification financière, de fiscalité, de comptabilité de gestion et de vérification, vous vous assurez les services non seulement d'un expert mais aussi d'un partenaire qui peut contribuer à votre succès en affaires.

BOIVIN & DARVEAU

Comptables agréés

1299, des Champs-Élysées, Chicoutimi, Québec
G7H 6J2 — (418) 549-6611

GAGNON & HEBERT

Comptables agréés

3691, boul. Harvey, C.P. 356
Jonquière — G7X 7W1 — Tél.: 542-7505

CHARETTE, FORTIER, HAWEY/TOUCHE ROSS

Comptables agréés

MONTREAL, LONGUEUIL, QUEBEC, HULL, CHICOUTIMI,
JONQUIERE, LA BAIE, ALMA, ROBERVAL, ST-FELICIEN,
DOLBEAU, CHIBOUGAMAU, LA MALBAIE

Bureaux dans les principales villes du Canada, des Etats-Unis et dans 86 autres pays

... UN PARTENAIRE DE CHOIX

LEMIEUX, COTE, MARCOTTE, MORISSETTE & ASSOCIES

Comptables agréés

Alma, 515, Sacré-Coeur O,
G8B 1M4 — Tél.: 668-2324
Métabetchouan, 15, St-Antoine
G0W 2A0 — Tél.: 349-3454
La Tuque, 290, St-Joseph
G9X 3Z8 — Tél.: 523-7629

COUTURE, PERRON, BOILLAT & ASSOCIES

Comptables agréés

1264, boul. Walberg, Dolbeau — 276-1152
1020, boul. Saint-Cyrille, Normandin — 274-3152
720, rue Otis, Suite 3, Carrefour Panasse
Roberval — 275-5313

MARTEL & DUCHESNE

Comptables agréés

385, Collard, Alma — G8B 1M8
Tél.: 668-8351

HAMEL, LECLERC & ASSOCIES

maintenant

CHARETTE, FORTIER, HAWEY/TOUCHE ROSS

Comptables agréés

535, ouest, rue Collard, Alma, P.Q.
Tél.: (418) 668-8325

BERNARD PELLETIER

Comptable agréé

245, rue Rivérin, Place Haute-Ville
Casier Postal 1323
CHICOUTIMI, Qc — G7H 5G7
(418) 696-3553

GAGNON, COUILLARD, GAGNE & ASSOCIES

maintenant

CHARETTE, FORTIER HAWEY/TOUCHE ROSS

Comptables agréés

2433, rue St-Dominique, Jonquière, Qué.
G7X 6L1 - Tél.: (418) 542-9523

RAYMOND, CHABOT, MARTIN, PARE & ASSOCIES

Comptables agréés

Chicoutimi, 72, ouest rue Jacques-Cartier
549-4142

Ville de La Bale — 371, rue Bagot — 544-6847

GAGNON, TREMBLAY, VAILLANCOURT et ASSOCIES

Comptables agréés

3310, boul. St-François,

Jonquière, P.Q.

Tél.: 547-2673

UNE EQUIPE D'ICI!

Bolduc & Gagnon

Comptables agréés

Luc Bolduc, CA Gabriel Gagnon, CA

393, rue Racine Est - Suite 510
Chicoutimi - C.P. 507 — G7H 5C8 — Tél.: 545-4595

Ordre des comptables agréés du Québec



Abou Simbel frappe l'imagination

Sur les frontières du Soudan, en Haute-Egypte, se dresse en plein désert l'un des sites parmi les plus beaux, les

un faible aperçu. C'est seulement sur les lieux qu'on peut apprécier les proportions gigantesques des monuments.



Madeleine
Gagnon

plus prestigieux du monde: «les deux temples d'Abou Simbel».

L'exposition Ramsès qui s'est tenue à Montréal au cours de l'été nous en a révélé

Ils furent construits, comme on sait, sous le tout-puissant Ramsès II, c'est-à-dire quinze siècles avant notre ère. Du Delta du Nil à la Nubie, de la Basse à la Haute-Egypte,

Ramsès II avait fait construire des temples pour que vive son souvenir à jamais. Ceux d'Abou Simbel furent les plus grandioses, les plus ambitieux. Ramsès y prenait place à côté des dieux de l'Egypte, dont Amon lui-même le dieu suprême. Quatre statues colossales atteignant 20 mètres de hauteur ornent le grand temple.

A l'intérieur, deux fois l'an en février et en octobre, la lumière du soleil vient éclairer le visage de Ramsès déifié.

L'histoire souvent ingrate les a oubliés pendant 3000 ans. Ce n'est qu'au début du siècle dernier, grâce à un explorateur suisse, qu'ils reprirent la place qui leur appartient dans le patrimoine mondial.

De nouveau, au début des années soixante, ils furent menacés et cette fois non pas par l'oubli mais par la destruction. Une grande partie de la Nubie a dû être noyée, inon-

dée par la construction du barrage d'Assouan et par la formation de cet immense réservoir qu'est le lac Nasser. Les temples n'y échapperaient pas.

L'opinion mondiale s'est émue du sort tragique réservé à ces monuments. L'Unesco prit en charge l'opération sauvetage et s'engagea à étudier toutes les suggestions et projets qu'on voulut bien lui soumettre afin de les préserver.

Un travail de Titan

Le projet suédois, moins coûteux, fut retenu. On découpa donc en 1060 blocs tels un puzzle les deux monuments on les replaça 65 mètres plus haut dans le même angle d'origine, face au soleil levant, adossés à une montagne reconstruite artificiellement à voûte de béton, un ouvrage d'une technique admirable.

On se demande aujourd'hui ce qu'il faut admirer le plus, la beauté des monuments ou l'adresse avec laquelle les ingénieurs modernes l'ont reconstruit.

Ce fut un travail de Titan, des ingénieurs, des architectes, des maçons, des spécialistes de la pierre de plusieurs pays, France, Grande-Bretagne, Russie, Italie, Amérique, Suède, Norvège, etc... y travaillèrent jour et nuit pendant plus d'un an. Un exemple unique de coopération et d'entraide mondiale et une autre preuve entre mille que la paix pourrait aussi se construire si on la souhaitait vraiment.



Les touristes viennent du monde entier pour visiter ces colosses immortels du désert qui s'élèvent maintenant non plus sur le Nil mais sur les bords du Lac Nasser, un immense réservoir de 500 km de longueur.



**VOUS
CHERCHEZ
QUELQU'UN
DE SPECIAL?**

**ESSAYEZ LES PETITES ANNONCES
DU QUOTIDIEN**

CHICOUTIMI 545-4474 ALMA 668-4506 ST-FELICIEN 679-3832

**THERESE ET
JEAN-PAUL
GAUDREAU**

vous invitent à les suivre de
nouveau en 1986.

Trois programmes de choix; en autocar avec départ du Saguenay.

01 au 20 mars: TOURNEE DE LA FLORIDE
Visite de Disney World et Epcot, séjour à Miami Beach.
Prix par pers. à partir de **\$1,109.00 CA**

28 juin au 05 juillet: AGAWA CANYON
les Grands Lacs, Peterborough, Toronto.
Prix par pers. à partir de **\$499.00 CA**

16 août au 04 septembre: LA LOUISIANE
par le centre des Etats-Unis, retour par le Texas.
Prix par pers. à partir de **\$1,299.00 CA**

Thérèse & Jean-Paul tél.: 543-6944



Agence de
Voyages Sears

Spéciaux en Janvier

Floride

189\$*

Transport aérien
aller-retour
à partir de

Départs de Dorval vers
Clearwater, Orlando et
Ft. Lauderdale.
Du 6 janvier au 7 février 1986

*Départs les mardis, mercredis et jeudis du 11/25 janvier 1986

	1 semaine	2 semaines
Clearwater		
Condominiums		
4, 5, ou 6 personnes partageant	299\$	399\$
3 personnes partageant	339	439
2 personnes partageant	399	559
Départs du 11 janvier au 2 février 1986 incl.		
West Palm Beach	1 semaine à partir de	2 semaines à partir de
Colonnades Beach Hotel (standard)	519\$	739\$
Orlando		
Holiday Inn (sud de Disney)	439\$	599\$

Forfait limité à si bas prix. Réservez au jour d'hui contactez votre agence de voyages Sears pour de plus amples détails. Vos vacances Treasure Tours comprennent vol aller-retour de Montréal, hébergement tel que réservé et voiture à votre disposition avec kilométrage illimité et plus.

Treasure Tours

LES VOYAGES

Nous vous conseillons de protéger vos vacances avec Assurance Voyageur!

Tous les prix sont donnés par personne, et basés sur une occupation double, sauf sur avis contraire. Les prix et dates indiqués sont ceux offerts au moment de mettre sous presse et sont sujets à changement sans préavis. Les prix peuvent changer selon la date de départ, l'hébergement choisi. Les voyages sont sujets aux modalités et conditions contenues dans la brochure du fournisseur. Les prix ne comprennent pas: les taxes d'aéroport, hôtel et frais de service et toutes dépenses de nature personnelle. © Copyright Canada 1985, Sears Canada Inc. Toute reproduction sans le consentement écrit de Sears Canada Inc. est interdite. Détenteur d'un permis du Québec.

SEARS

vous en avez pour votre argent...et plus



Voyages
MADELEINE GAGNON

363, Racine est. Chicoutimi
(Québec) G7H 1S8
Tel.: (418) 696-1818

Antigua

Le climat attire les touristes

ST-JOHN'S — Souvenez-vous des paroles de la vieille chanson populaire...

Rain, rain go away,
Come again some other day.
Vous pouvez parier qu'on ne chante jamais cette chanson à Antigua, l'une des îles les moins humides des Antilles, et c'est ce qui la rend si chère aux vacanciers.

En moyenne, il y a environ 40 pouces (1 000 mm) de précipitations par année comparativement à environ 58 pouces (1 475 mm) aux Bermudes, 50

elle fait moins de la moitié de l'étendue du Toronto métropolitain), elle offre une grande diversité aux vacanciers. En tête de liste, incontestablement, viennent ses plages. Aucune autre île des Antilles ne peut la surpasser sur ce point et seulement quelques-unes arrivent à l'égal.

Mais la plupart des gens ne peuvent pas demeurer étendus au soleil jour après jour, alors qu'y a-t-il à faire d'autre? Il y a un tas d'autres

ments et un repas paisible.

Emportez également votre tenue de bain pour pouvoir plonger dans l'océan à l'une ou l'autre des 365 plages qui bordent l'île.

On devrait réserver une journée à la capitale de l'île, St. John's. Au premier abord, la ville paraît quelque peu délabrée, mais les possibilités de magasinage sont variées et intéressantes et vous pouvez y trouver certaines bonnes affaires tant pour des marchandises locales que pour des biens importés. La soie thaïlandaise, la porcelaine de Chine, les lainages écossais et

le lin irlandais font partie des bons achats.

Il y a plusieurs restaurants à St. John's où vous pouvez prendre un repas agréable à l'extérieur, au son d'une musique de steel band. Et prendre un punch au rhum!

À Antigua, les hôtels offrent de nombreuses possibilités de logement. Ils établissent leurs prix en dollars américains, mais en tenant compte du taux de change, ces prix en dollars canadiens vont de 65\$ pour une chambre à lit simple/95\$ pour une chambre à lit double jusqu'à 1 050\$ pour une chambre à lit simple/1 100\$

pour une chambre à lit double, petit déjeuner et dîner compris. Ces prix sont sujets à une taxe gouvernementale de 6% et à des frais de service (qui remplacent le pourboire de 10%).

Quant au transport pour se rendre à Antigua, Air Canada et BWIA International offrent cet hiver chacun deux vols directs par semaine dans les deux directions entre Toronto et Antigua. Eastern Airlines offre des vols quotidiens en partance de Toronto et plusieurs vols par semaine en partance d'Ottawa et Montréal avec escale à Miami.



L'UN DES PASSE-TEMPS... favoris des touristes à Antigua - relaxer au soleil au bord de la piscine de l'hôtel. Si vous préférez la mer, il vous suffit de sauter la petite clôture de pierre. De l'autre côté, il y a une plage de sable blanc.

pouces (1 270 mm) aux Barbades, ou 78 pouces (1 980 mm) le long de la côte de Dominica.

Les mois de septembre, octobre et novembre constituent la saison «des pluies», mais même durant cette période les précipitations quotidiennes ne durent généralement pas plus de dix minutes.

Les faibles précipitations ajoutées aux températures (un minimum de 24 °C/75 °F en hiver et un maximum de 30 °C/86 °F en été, en moyenne) en plus d'une mer chaude et d'une multitude de plages de sable blanc sont les éléments qui font qu'Antigua conserve sa popularité auprès des touristes.

Cette popularité s'appuie sur les statistiques touristiques de l'île. Au total, 12 543 Canadiens ont visité Antigua en 1984, une augmentation de plus de 63% par rapport à 1983. De plus, pour la première moitié de 1985, ce nombre s'élevait à 9 353, soit une hausse de 30% par rapport à 1984. Ces statistiques ne sont pas étonnantes puisque, hormis les nombreux attraits qu'elle comporte, Antigua est, de toutes les îles des Antilles, la plus accessible en partance du Canada. Trois compagnies aériennes offrent des vols réguliers entre le Canada et Antigua et ce, tout au long de l'année.

Même si Antigua est l'une des îles les plus petites des Antilles (avec ses 108 milles carrés/280 kilomètres carrés

choses à faire! Le golf, le tennis, l'équitation, la voile, les bars, et - bien sûr, les visites touristiques.

Petite comme elle est, Antigua se prête à deux jours de visites touristiques au moins, en commençant par le Chantier naval où le vénérable navigateur Horatio Nelson fut capitaine, dans sa jeunesse, avant de devenir le plus célèbre amiral britannique. Une grande partie du Chantier naval a été rénovée et l'on peut facilement y passer plus d'une journée sans éprouver la moindre lassitude.

Le touriste qui en est à sa première visite à Antigua se doit de faire le tour de l'île; il verra alors la forêt tropicale dans la partie sud-ouest de l'île, la vue formidable du haut de Shirley Heights surplombant le Chantier naval et le port anglais, le chic St. Jame's Club, le nouveau refuge touristique important sur la côte nord-est de Long Island, et la spectaculaire Grotte du diable sur la côte est. Faites des provisions de Kodachrome pour un voyage de ce genre car il y a de nombreuses occasions de prendre de bonnes photographies partout sur l'île.

C'est une bonne idée de commencer le tour de l'île tôt après le petit déjeuner de façon à pouvoir s'arrêter aux endroits intéressants et aux hôtels qui bordent la côte pour prendre des rafraîchisse-

Le Mexique

Fuyez l'hiver...

Touram vous offre des forfaits à ne pas manquer.

CANCUN

DÉPARTS LE VENDREDI À PARTIR DE MONTRÉAL

	1 SEMAINE	2 SEMAINES
Plaza Caribe		
3 - 25 JANVIER	599 \$	759 \$
31 JANVIER - 8 FÉVRIER	639 \$	789 \$
Carrusel		
3 - 18 JANVIER	769 \$	1 119 \$
24 et 25 JANVIER	819 \$	1 199 \$
Appartements Carisa et Palma (studio)		
3 - 25 JANVIER	719 \$	1 029 \$
31 JANVIER et 1er FÉVRIER	769 \$	1 069 \$

ACAPULCO

Le Club Romanos		
10 - 24 JANVIER	539 \$	729 \$
31 JANVIER - 7 MARS	629 \$	869 \$
Copacabana		
3 - 17 JANVIER	559 \$	799 \$
24 JANVIER	589 \$	799 \$
Las Torres Gemelas		
3 - 17 JANVIER	619 \$	789 \$
24 JANVIER	619 \$	889 \$
Callinda		
3 - 24 JANVIER	699 \$	949 \$
31 JANVIER - 18 AVRIL	779 \$	1 079 \$
Posada Del Sol		
3 - 10 JANVIER	519 \$	749 \$
17 JANVIER	619 \$	
24 JANVIER - 28 FÉVRIER	679 \$	829 \$
La Palapa (suite)		
3 - 24 JANVIER	739 \$	989 \$*

*prix pour deux semaines après le 24 janvier: 1 059 \$.

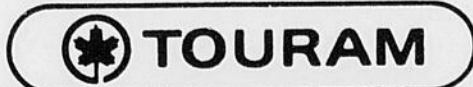

Les prix annoncés représentent des économies allant jusqu'à 160 par personne par rapport aux prix des départs. Les prix s'entendent par personne, pour un séjour en chambre double (sauf indications contraires) et peuvent varier selon la date de départ. Ces prix ont cours au moment de mettre sous presse et peuvent être modifiés sans préavis. Taxe et service non compris. Les voyages sont soumis aux conditions décrites dans le dépliant Touram -Soleil d'hiver-

Voyages la Baie

fait maintenant partie des Services
Voyages-Tourisme American Express.

PLACE DU
ROYAUME



545-7671
CHICOUTIMI

PERMIS DU QUÉBEC



La bourse Toronto

TORONTO (PC) — Les échanges se sont effectués à un rythme lent vendredi à la Bourse de Toronto et l'indice composé a terminé la séance en retrait de 0.12 point, à 2881.40.

Quelques 9.94 millions d'actions ont circulé, comparativement à 8.87 millions le jour précédent.

Dans les industrielles, Northern Telecom a perdu 1-2 à \$46 3-4; Chateau Stores A 1-2 à \$19 1-2; Royal Bank A 1-4 à \$33 5-8; Canadian Imperial Bank of Commerce 1-4 à \$42 1-4 et Evergreen International quatre cents à 21

cents. Ford Motor Canada a gagné \$173; Power Corp. 7-8 à \$22; Genstar 1-8 à \$33 1-2; Gulf Canada 1-8 à \$20 7-8 et Alcan 5-8 à \$40 5-8.

Dans les mines, Pine Point Mine a cédé 1-2 à \$18 1-2; Galactic Resources 3-8 à \$9 1-4 et Sherritt Gordon 1-4 à \$7 3-4. Golden Knight monte de 1-4 à \$7 1-8 et Teck Corp. B de 3-8 à \$17 7-8.

Dans les pétroles, Westmin Resources abandonne 1-4 à \$11 1-2; Asamera Inc. 1-4 à \$11 3-4 et Aberford Resources 1-4 à \$7 1-4. Total Petroleum North America gagne 3-4 à \$22 et Omega Hydrocarbons 1-4 à \$7 1-4.

Stock	Sales	High	Low	Close	Chge
AG F M	25000	23 1/4	23 1/4	23 1/4	
AHA Auto	425100	47	6 1/4	6 1/4	
AMCA Int	4924	16	15 1/2	16	
AMCA P	1300	25 1/2	25 1/2	25 1/2	
AMCA S	2000	22 1/2	22 1/2	22 1/2	
Abetara	1000	78	76	76	-2
Aberford	2600	17 1/4	17 1/4	17 1/4	
Aberford W	9500	85	85	85	
Abermin	25200	185	161	185	-20
Abt P	950	16 1/4	16	16	
Aces ATM	1100	310	300	310	
Acklands	100	119 1/4	119 1/4	119 1/4	
Agassiz	2600	340	335	340	
Agnico E	3350	21 1/4	21 1/4	21 1/4	
Agra Ind A	300	9 1/4	9 1/4	9 1/4	
Agra P	2500	9 1/4	9 1/4	9 1/4	
Aguel	1000	330	330	330	
All Energy	3270	17 1/4	17 1/4	17 1/4	
Alc Enr	300	28 1/2	28 1/2	28 1/2	
Al Enr 775	2550	27 1/2	27 1/2	27 1/2	
Alta Nat	5450	16	15 1/2	15 1/2	
Alcan	88261	44 1/4	40	40 1/2	
Alcan W	22000	6 1/4	6 1/4	6 1/4	
Algo Cent	300	22 1/2	20 1/2	20 1/2	
Algoma St	1148	20 1/4	20	20 1/4	
Alstia	700	25 1/4	25 1/4	25 1/4	
Alstia B	220	23 1/4	23 1/4	23 1/4	
Alum A	1500	100	100	100	
Alum B	1200	27	27	27	
Alum 1st p	200	25 1/4	25 1/4	25 1/4	
Alum B	see below				
Alum C	500	26	26	26	
A Barick	6800	19 1/4	19 1/4	19 1/4	
A Barick W	13000	60	59	59	
Am Eagle	600	156	156	156	
Andrs WA	200	115 1/4	115 1/4	115 1/4	
Andros A	100	185	185	185	
Andros B	250	185	185	185	
Ang	2000	150	150	150	
Antheb	500	57	57	57	
Argyll A	5000	189	189	189	
Asamera	3000	11 1/4	11 1/4	11 1/4	
Asamera B	4000	27 1/4	27 1/4	27 1/4	
Asbestos	210	375	375	375	
Astral A	500	10	10	10	
Astral B	650	10	10	10	
Atco I	18648	10 1/4	10 1/4	10 1/4	
Atco II	13037	30 1/4	29 1/4	29 1/4	
Atlas	2100	225	225	225	
Atlas Yk	10623	32	30	30	
Augmito	4000	130	130	130	
Aur Res	8025	162	159	160	
Avinda	2000	35	30	30	
BC Rail p	200	27 1/4	27 1/4	27 1/4	
BC Sugar	1400	23 1/4	23 1/4	23 1/4	
BGR W	1000	25	25	25	
BMB Comp	5400	240	240	240	
BP Canada	867	33 1/4	30 1/4	30 1/4	
BRISA	210	113 1/4	113 1/4	113 1/4	
Bachelor	6000	200	200	200	
Bk Alberta	100	8 1/4	8 1/4	8 1/4	
Bk Bk	16100	5 1/4	5 1/4	5 1/4	
Bk BC 228	2800	24	24	24	
Bk BC 228	2800	24	24	24	
Bk Mt 285	8770	33 1/4	33 1/4	33 1/4	
Bk Mt 250	2508	27 1/4	27 1/4	27 1/4	
Bk Mt 3p	3000	26 1/4	26 1/4	26 1/4	
Bk Mt W	3360	3 1/4	3 1/4	3 1/4	
Bk N S 1p	800	32 1/4	31 1/4	31 1/4	
Bankers	300	265	265	265	
Barons Oil	2600	495	485	490	
Baring	1000	150	150	150	
Barton A	200	24 1/4	24 1/4	24 1/4	
Baton B	300	24 1/4	24 1/4	24 1/4	
Battle MA	5000	17 1/4	17 1/4	17 1/4	
Bay Mills	500	20 1/4	20 1/4	20 1/4	
Beau Co	11000	64	64	64	
BCE	75048	44 1/4	41 1/4	41 1/4	
BCE 1.80 p	850	22 1/4	22 1/4	22 1/4	
BCE 2.00 p	640	44 1/4	44 1/4	44 1/4	
BCE 2.70 p	10495	44 1/4	44 1/4	44 1/4	
Belmor	11700	272	265	270	
Belmor W	700	305	300	305	
Bentall 1 p	100	226 1/4	226 1/4	226 1/4	
Billrite	950	87	87	87	
Billrite Ngt	3747	70	65	70	
Biotech	225	45 1/4	45 1/4	45 1/4	
Bikdon	1000	495	495	495	
Bluesky	5300	340	335	335	
Bombard B	1600	144 1/4	144 1/4	144 1/4	
Bombard R	6379	365	355	365	
Bonza R	3225	6	6	6	
Bonar	200	119 1/4	119 1/4	119 1/4	
Bonar W	500	9	9	9	
Bow Vally	41460	113 1/4	113 1/4	113 1/4	
Bow Vally 2	893	113 1/4	113 1/4	113 1/4	
Bow Vally 205	1500	125 1/4	125 1/4	125 1/4	
Bow Vally 747	125	120	125	125	
Bow Vally R	2550	350	340	350	
Bow Vly P	150	22 1/4	22 1/4	22 1/4	
Brecknd dr	1000	53	53	53	
Bralor B 75	220	181 1/4	181 1/4	181 1/4	
Bralor W	1200	30	30	30	
Bramalea	2500	118 1/4	118 1/4	118 1/4	
Brimble B	400	22 1/4	22 1/4	22 1/4	
Brscaud	2639	32 1/4	32 1/4	32 1/4	
Brscaud W	21668	36 1/4	36 1/4	36 1/4	
Brsen 1981	200	226 1/4	226 1/4	226 1/4	
Brkwater	12500	86 1/4	86 1/4	86 1/4	
Brwco 1	5000	59	59	59	
Brwco 2	34440	11 1/4	11 1/4	11 1/4	
Brwco 3	1000	21 1/4	21 1/4	21 1/4	
Brwco 4	1400	30 1/4	30 1/4	30 1/4	
Brwco 5	10785	26 1/4	26 1/4	26 1/4	
Brwco 5.15	220	61 1/4	61 1/4	61 1/4	
Brwco 6.00	600	21 1/4	21 1/4	21 1/4	
Brwco 7.00	900	22 1/4	22 1/4	22 1/4	
Brwco 8.00	2948	18 1/4	18 1/4	18 1/4	
Brunswick	12608	113 1/4	113 1/4	113 1/4	
Budd Can	2000	30 1/4	30 1/4	30 1/4	
CAE	18400	117 1/4	117 1/4	117 1/4	
CB Pak	710	22 1/4	22 1/4	22 1/4	
CB Pak W	300	9 1/4	9 1/4	9 1/4	
CCL B f	25800	17 1/4	17 1/4	17 1/4	
CDC Life	21443	25 1/4	25 1/4	25 1/4	
CFPC f	2000	15 1/4	15 1/4	15 1/4	

CIL	6143	30 1/4	30	30 1/4	
CSA A f	3700	47	6 1/4	6 1/4	
Cablestar	1800	86 1/4	86 1/4	86 1/4	
Cabre	12000	370	365	365	
Cad Fry	4835	15 1/4	15 1/4	15 1/4	
Cad Fry A	800	110	9 1/4	9 1/4	
Cad Fry 2	2575	11 1/4	10 1/4	10 1/4	
Calgary 1 p	200	226 1/4	226 1/4	226 1/4	
Cambridge	15276	421	20 1/4	21 1/4	
Camb 1	10300	327 1/4	27 1/4	27 1/4	
Cambridge W	2150	5 1/4	5 1/4	5 1/4	
Canaco Inc	2250	115 1/4	115 1/4	115 1/4	
Canamco	4400	83	80	83	
Camp HL	11822	230 1/4	229 1/4	230 1/4	
Camp Res	2504	310	310	310	
Camp R	4830	27	26	26	
Camp Soup	1083	226 1/4	26	26	
Campeau f	23600	225 1/4	25 1/4	25 1/4	
Canreco	6500	65	65	65	
CCem ex p	745	112	112	112	
CCem 2 p	800	115 1/4	115 1/4	115 1/4	
CDC f	2972	8 1/4	9 1/4	9 1/4	
CDC I R	see below				
CDC M p B	1840	106 1/4	106	106	
CDC 1980	8855	17 1/4	17 1/4	17 1/4	
CDC 1983	8600	22 1/4	22 1/4	22 1/4	
C Nor West	561	23 1/4	23 1/4	23 1/4	
C Nor Wst B3387	2624	26 1/4	26 1/4	26 1/4	
C Nor Wst W	2261	360	360	360	
C Packers	397	36	36	36	
Can Trust	100	44 1/4	42 1/4	42 1/4	
C Traco G	200	24	24	24	
C Tung	700	8 1/4	8 1/4	8 1/4	
Canadaex	2100	32	32	32	
CCMAn X f	1100	26 1/4	26 1/4	26 1/4	
CForms A f	1000	410	410	410	
C Formst B	500	410	410	410	
CI Bk Com	5697	44 1/4	42 1/4	42 1/4	
CIBC 250 p	200	26	26	26	
CIBC 2.05 p	43105	32 1/4	32 1/4	32 1/4	
CIBC 35625	2800	28 1/4	28 1/4	28 1/4	
CIBC W	16200	110	9 1/4	9 1/4	
CIBC W A	21825	9 1/4	9 1/4	9 1/4	
Cdn Jorex	11000	275	261	275	
C Lncort	5000	13	13	13	
C Manoir	1500	12 1/4	12 1/4	12 1/4	
C Marconi	19832	21 1/4	21 1/4	21 1/4	
C Marconi	see below				
C Nat R	2100	17	17	17	
C Oedental	629	25 1/4	25 1/4	25 1/4	
CP Ltd	365824	118 1/4	118 1/4	118 1/4	
Cdn Rxy	87149	6 1/4	6 1/4	6 1/4	
Cancom	2800	6 1/4	6 1/4	6 1/4	
Cdn Tire	1520	15 1/4	15 1/4	15 1/4	
CTire A f	65544	11 1/4	11 1/4	11 1/4	
CTire A f	19483	11 1/4	11 1/4	11 1/4	
C Utl A f	225	18 1/4	18 1/4	18 1/4	
C Utl 2nd F	500	27 1/4	27 1/4	27 1/4	
C Utl 2nd G	2250	28 1/4	28 1/4	28 1/4	
C Utl 2nd H	1000	23 1/4	23 1/4	23 1/4	
C Utl 2nd I	400	27 1/4	27 1/4	27 1/4	
C Utl 2nd K	500	26	26	26	
C Utl A f	3823	40	40	40	
C Utl B f	6857	40	39	39	
CWN G 4 pr	250	9 1/4	9 1/4	9 1/4	
C World	1078	30	30	30	
C World 1 p	510	10 1/4	10 1/4	10 1/4	
Chamane	21200	490	480	490	
Canchon	25	320	320	320	
Canbra	1025	8 1/4	8 1/4	8 1/4	
Canfor	57801	11 1/4	10 1/4	10 1/4	
Canfor pr	1600	119 1/4	119 1/4	119 1/4	
Canron A	30420	118 1/4	118 1/4	118 1/4	
Canterra	1959	9 1/4	9 1/4	9 1/4	
Cara	1100	119 1/4	119 1/4	119 1/4	
Cara A f	2200	119 1/4	119 1/4	119 1/4	
Garena	230	32 1/4	32 1/4	32 1/4	
Carl OK	12500	113 1/4	113 1/4	113 1/4	
Carl A p	225	24 1/4	24 1/4	24 1/4	
Carma A	9084	32	30	31	
Carolin	7000	90	89	89	
Carolin W	15500	29	28	28	
Carolin	11400	165	165	165	
Cascades	600	11 1/4	11 1/4	11 1/4	
Cassidy	1020	116	11		

Coup d'œil

NEW YORK

Dow Jones: 1,549 Chang. net: +11.4
Volume: 105,000,000

MONTREAL

Composé: 140.5 Chang. net: +1
TSE 300: 2,881 Chang. net: -1

Valeurs industrielles les plus actives

Can. Pac. à 18 1/8 Chang. net: + 1/8
Gulf Can. à 20 7/8 Chang. net: +1/8
Nort. Tél. à 46 3/4 Chang. net: -1.50
Dome Pet. ap'j.3.10 Chang. net: -1.13
Laidlaw Trans. ap'j.16 Chang. net: A.C.

VALEURS D'INTERET LOCAL

Alcan à 40 5/8 Chang. net: + 5/8
Bell Canada à 41 1/8 Chang. net: + 1/4
Cons. Bathurst à 18 1/2 Chang. net: - 1/4
Domtar à 22 7/8 Chang. net: + 1/4
Falcon Cooper à 15 1/2 Chang. net: + 1/4
Provigo à 16.25 Chang. net: + 1/8
Donohue ap'j.19 1/4 Chang. net: A.C.
Cascades ap'j.11 1/2 Chang. net: + 1/8

Or

Offre: 327\$ E.-U. Demande: 328\$
Chang. net: +1.50

En collaboration avec Lévesque et Beaubien Inc.

Dollar Canadien

Cloturé: 71.18\$ E.-U.

Toronto

Tru-Wall	100	8 1/2	8 1/2	8 1/2
Tkho A	5000	390	385	385
Tuckho A	400	139	139	139
Tudor O	4300	87 1/2	7 1/4	7 1/4
Turbo	72600	51	50	51
Tut Ent O	31000	32	30	32
UAP A f	100	26 1/2	26 1/2	26 1/2
ULS Cap p	600	26 1/2	26 1/2	26 1/2
Ustier P O	7900	195	193	195
Unicap S	1200	13 1/4	13 1/4	13 1/4
Unicorp A f	3890	87 1/2	7 1/4	7 1/4
Unicorp B	200	8 1/2	8 1/2	8 1/2
Unc 117	4000	112 1/2	12 1/2	12 1/2
Unires A f	6510	140	135	135
Unires B	3509	135	128	135
Un Carb	1800	14 1/2	14 1/2	14 1/2
U Entrise	3988	112	11 1/4	11 1/4
U Gas 1438	600	22 1/4	23 1/4	23 1/4
Un Corp	12300	36 1/2	36	36
U Keno	1583	8 1/4	8 1/4	8 1/4
US Serv	257	30 1/2	30 1/2	30 1/2
Value Inv	6400	111	11	11
Value p	4200	27	26 1/2	27
Value w	14100	425	410	425
Vedron O	2500	76	76	76
Verst A f	3400	415	410	415
Verst C B	100	405	405	405
Verst Cor p	1100	113	112	113
Verst 2625	2850	226	225	226
Vestgron	1800	350	340	340
Vulcan Ind	8500	280	270	275
Waddy O	2000	105	105	105
Wajax A	4275	16 1/2	16 1/2	16 1/2
Wajax 1.86	200	33	33	33
Wlkr R	106747	32 1/2	31 1/2	32
Walker 7 1/2	57200	22 1/2	22 1/2	22 1/2
Walker 9 1/2	1250	29 1/2	29 1/2	29 1/2
Wlkr 14.16	400	27 1/2	27 1/2	27 1/2
Wlkr 1988	4200	285	285	285
Walwyn	1950	19 1/4	19 1/4	19 1/4
Warren O	29500	30	29 1/2	30
Wrinton	9000	70	68	68
Wasab	150600	75	60	71
Weldwod	2131	21 1/2	21	21
Westar A p	1450	25 1/2	25 1/2	25 1/2
Westburne	21000	17 1/2	17	17
Wcoast T	6600	118	117	118
Wcoast 8 1/4 p	2500	229	228 1/2	229
Wstgr B p	400	440	440	440
Westley O	1000	65	65	65
Westmin	2650	11 1/2	11 1/2	11 1/2
Westmin p	1000	26 1/2	26 1/2	26 1/2
Westmt r	1000	125	125	125
Weston	275	101 1/4	101 1/4	101 1/4
Wstn 6pr	100	76	76	76
Wstwr A of	200	240	240	240
Wharf	2900	255	250	251
Whonok A f	801	85 1/2	5 1/4	5 1/4
Wilanour O	2200	58	58	58
Wilco O	500	14	14	14
Win-Eld O	1000	42	42	42
Wooded A	5408	87 1/2	7 1/4	7 1/4
WEQite A f	14700	89 1/2	9 1/2	9 1/2
WEQite I w	7300	58	55	58
WEQu II w	4300	156	155	156
X Cal O	7000	66	66	66
Xerox	4770	19 1/2	19 1/2	19 1/2
Xerox w	7100	180	175	180
Yk Bear	4600	66	6 1/2	6 1/2
Ykshire 185	100	220 1/2	20 1/2	20 1/2
Zavit	1000	150	140	140
CDC I R	4000	440	435	440
Placer I R	6600	110 1/2	10 1/2	10 1/2
Texaco I R	17050	12 1/2	12 1/2	12 1/2
Lehndorf	500	77 1/2	7 1/4	7 1/4
P Storage	100	334 1/2	34 1/2	34 1/2
Ry Lepag u	1000	15 1/4	14 1/4	14 1/4
C Income u	12700	10 1/2	10 1/2	10 1/2
C Perm un	7625	10 1/2	10 1/2	10 1/2
FPT u	3200	17 1/2	17 1/2	17 1/2
Rnb Gold U20200	38	37	37	37
Alum B	200	26 1/2	26 1/2	26 1/2
C Marconi	2800	15 1/2	15 1/2	15 1/2
Chrysler	500	46 1/2	46 1/2	46 1/2
C Bath 525	200	54 1/4	54 1/4	54 1/4
Husky Oil	5200	87 1/2	7 1/2	7 1/2
Mercent I	8700	28 1/2	28 1/2	28 1/2
OCG	2000	220	220	220
Ranger p	300	26 1/2	25 1/2	26 1/2
RyTreo D p	500	29	29	29
Total sales:	9,943,000			

Cain Lamarre Larouche Avocats

Michael H. Cain, C.R. François Lamarre Claude Larouche
Paul Casgrain Guy Wells Raynald Brassard
Carl Lachance Pierre Simard Laval Gauthier
Robert Monette François G. Tremblay Jean Dauphinais, M. Fisc.
Jacques Babin André Tremblay Rita Vaillancourt
Richard Bergeron François Bouchard France Bergeron
Benoit Lapointe Jean Boulet Diane Girard
Serge Lebel Josée Grimard

110, Rue Racine Est, Bureau 100, Chicoutimi, Québec, G7H 6J6
TÉLÉPHONE: (418) 545-4580

Montréal

Stock	Sales	High	Low	p.m.	Chg
AberfrdWt	6490	85	85	85	-15
ACSI	9100	215	195	205	+5
Agnico E	5230	21 1/2	21 1/2	21 1/2	
Aiguabelle	5230	340	325	330	+5
Alta energ	1130	17 1/2	17 1/2	17 1/2	
Alcan Alu	33804	440 1/4	40	40 1/2	+ 1/2
Alcan Wt	3950	86 1/2	6 1/2	6 1/2	+ 1/2
Algoma Et	245	20	20	20	- 1/2
Aligro	4700	11 1/2	11 1/2	11 1/2	
AMCA int	1396	116	15 1/2	15 1/2	+ 1/2
AMCAsr3	500	25 1/2	25 1/2	25 1/2	
Am Barric	100	8 1/2	9 1/2	9 1/2	+ 1/2
Amer r	186	0	375	375	+10
Amusecor	6350	110	96	110	
Artopeur	2800	425	410	415	
Asamera 8	1000	27 1/2	27 1/2	27 1/2	+ 1/2
Iatco	3600	110 1/2	10 1/2	10 1/2	
Atco 11.5	4120	430	29 1/2	30	+ 1/2
BCE	61935	44 1/4	24 1/2	41 1/2	+ 1/4
BCE 1.80p	400	28 1/2	28 1/2	28 1/2	+ 1/2
BCE 2.70p	350	43 1/2	43 1/2	43 1/2	+ 1/2
B C Forst	6621	11 1/2	11 1/2	11 1/2	+ 1/2
BGRpMt A	400	7	7	7	+ 1/2
BGRWt	1300	25	25	25	-1
BC Phone	5000	26 1/4	26 1/4	26 1/4	+ 1/2
BC Ph4 84	1300	15 1/2	15 1/2	15 1/2	+ 1/2
Bank NS	10300	14 1/4	14	14 1/4	+ 1/2
Bque Cont	2700	10 1/4	10 1/4	10 1/4	+ 1/2
Bq Oerren	1900	7 1/4	7 1/4	7 1/4	+ 1/2
Bque Mt	122828	33 1/2	33 1/2	33 1/2	+ 1/2
BMO 2.85	100	37 1/2	37 1/2	37 1/2	+ 1/2
BMO Wts	7200	45 1/2	5 1/2	5 1/2	+ 1/2
Bq Eparg	8666	22 1/2	22 1/2	22 1/2	+ 1/2
Bsue Nat	194693	24 1/4	24 1/4	24 1/4	+ 1/2
Bq	NGAT				S 1/2
Bq Royale	37376	27 1/2	27 1/2	27 1/2	+ 1/2
Bq Ry Wt	2050	375	375	375	-10
BqRy 1.45	600	18 1/2	18 1/2	18 1/2	
BqRy 2.75	1301	33 1/2	33 1/2	33 1/2	+ 1/2
Belmoral	9120	20	26 1/2	26 1/2	+10
Belmi u	28300	305	295	295	-10
Biltrie	11545	8	7	8	+ 1/2
Bitrite U	7225	71	57	71	+16
Biotech	7820	45 1/2	5 1/2	5 1/2	+ 1/2
Bomb A	1282	14 1/2	14 1/2	14 1/2	+ 1/2
Bomb B	11825	14 1/2	14 1/2	14 1/2	+ 1/2
Bow Val	6452	13 1/2	13 1/2	13 1/2	+ 1/2
BowV2.05	700	25 1/2	25 1/2	25 1/2	+ 1/2
Brawside	1060	39 1/2	39 1/2	39 1/2	+ 1/2
Breacan A	3100	536	35 1/2	36	+ 1/2
Breacan P	400	26 1/2	26 1/2	26 1/2	+ 1/2
Brinco Cl1	1000	62	62	62	+2
BrCon Oil	9000	28	28	28	
Brunco	3112	11 1/2	18 1/4	18 1/4	+ 1/2
Brunswick	100	12 1/2	12 1/2	12 1/2	+ 1/2
CAE Ind	24175	17 1/2	17 1/2	17 1/2	+ 1/2
CDC Life	200	225 1/2	25 1/2	25 1/2	+ 1/2
CB Pak	780	423 1/2	23 1/2	23 1/2	+ 1/2
CB Pak wt	950	89 1/2	9 1/2	9 1/2	+ 1/2
CIL	550	330 1/2	30 1/2	30 1/2	+ 1/2
CMP 84 u	400	44	44	44	+ 1/2
Cad Frwv	300	45 1/2	15 1/2	15 1/2	+ 1/2
Cmbgd	1300	21	21	21	+ 1/2
Chrgwt	3000	5 1/2	5 1/2	5 1/2	+ 1/2
ICampeau	4400	25 1/2	25 1/2	25 1/2	+ 1/2
ICDC	530	4 1/2	9 1/4	9 1/4	+ 1/2
CDC Pr B	30	106 1/2	106 1/2	106 1/2	-2 1/2
C					
C 1980	2200	17 1/4	17 1/4	17 1/4	+ 1/2
CDC Repts	500	435	435	435	-5
C Imp Bk	5176	42 1/2	42 1/2	42 1/2	+ 1/2
CIBC 2.05	5000	32 1/2	32 1/2	32 1/2	+ 1/2
CIBC 3.562	450	28 1/2	28 1/2	28 1/2	+ 1/2
CIBC w	2150	10	9 1/2	10	+ 1/2
CIBC wa	3000	89 1/2	9 1/2	9 1/2	+ 1/2
CP Lee	34149	18 1/2	18 1/2	18 1/2	+ 1/2
IC Tire A	16550	11 1/2	11 1/2	11 1/2	+ 1/2
IC Utilit A	5000	19 1/4	19 1/4	19 1/4	+ 1/2
IC Utilit B	200	19 1/4	19 1/4	19 1/4	+ 1/2
C Util Prk	700	22 1/2	27 1/2	27 1/2	+ 1/2
C Util prL	250	22 1/2	28 1/2	28 1/2	+ 1/2
C Util SrH	100	23 1/2	23 1/2	23 1/2	+ 1/2
C Util wta	216	410	410	410	-25
C Util wtb	1170	410	410	410	-20
ICmarr A	1775	19 1/4	18 1/4	19	+ 1/2
Canron A	8420	18 1/2	18 1/2	18 1/2	+ 1/2
Carl Ok	2450	13 1/2	13 1/2	13 1/2	+ 1/2
Cascades	11101	11 1/2	11 1/2	11 1/2	+ 1/2
Cent Dyn	1000	68	68	68	+8
Cent D srl	1200	400	400	400	+25
ICFCP Inc	550	15 1/2	15 1/2	15 1/2	+ 1/2
Charan	4550	89 1/2	9 1/2	9 1/2	+ 1/2
Chara wt	250	5 1/2	5 1/2	5 1/2	+ 1/2
IChateau	3779	220 1/2	19 1/2	19 1/2	+ 1/2
Chrysler	220	64 1/2	64 1/2	64 1/2	+ 1/2
Circu Crf	1680	8 1/2	8 1/2	8 1/2	+ 1/2
Cim L PrE	560	12	12	12	+ 1/2
Cim L 1.17	1300	15 1/2	15 1/2	15 1/2	+ 1/2
COGECO	5035	66 1/4	6 1/2	6 1/2	+ 1/2
Cominco	400	11 1/2	11 1/2	11 1/2	+ 1/2
Cmdr A	43700	480	455	480	+ 1/2
Cancom	9440	66 1/2	6 1/2	6 1/2	+ 1/2
Cmp Inv	6000	295	295	295	+1
Comterm	16137	210	203	205	+5
Comt Wt	950	125	120	125	+5
C Bath A	21295	18 1/2	18 1/2	18 1/2	+ 1/2
C Bath B	500	18 1/2	18 1/2	18 1/2	+ 1/2
Cons Gas	800	26 1/2	26 1/2	26 1/2	+ 1/2
C Gas 1312	100	30 1/2	30 1/2	30 1/2	+ 1/2
CnsGas914	600	22 1/2	27 1/2	27 1/2	+ 1/2
CPIC A	4680	475	445	475	+20
CPIC B	4180	465	440	450	+10

Petites annonces

POUR NOUS REJOINDRE

SECTEUR
SAGUENAY

545-4474

ALMA
ET LES
ENVIRONS

668-4506

ST-FELICIEN
ET LES
ENVIRONS

679-3832

TARIFS PETITES ANNONCES

Tarif en vigueur à partir du 1er janvier 1986
Une insertion de 10 mots ou moins

ANNONCES CLASSEES	QUOTIDIEN	PROGRES-DIMANCHE
1 jour	\$4.25	\$5.15
2 jours	\$4.75	—
3 jours	\$5.50	—
4 jours	\$6.50	—
5 jours	\$7.50	—
6 jours	\$8.50	—
Chaque mot additionnel	\$0.25	\$0.25

Chaque mot ou no de téléphone en gros caractères \$1.75 \$1.75

Les petites annonces du Progres Dimanche reçues le vendredi sont placées sous la rubrique Dernière Heure avec un supplément de \$0.50 du tarif régulier

ANNONCES PLACARDS

NO DE DEPARTEMENT

Courrier à expédier à l'annonceur
Courrier retenu à nos bureaux

AVIS

	Avec photo	QUOTIDIEN	PROGRES-DIMANCHE
Décès	\$35.00	\$30.00	\$35.00
Remerciements	\$35.00	\$30.00	\$30.00
Service anniversaire	\$35.00	\$30.00	\$35.00

POEMES OU PENSEE EN SUPPLEMENT

	QUOTIDIEN	PROGRES-DIMANCHE
PRIERES AU SAINTS	\$20.00	\$20.00

QUOTIDIEN

Aucune annonce classée ne peut être corrigée ou annulée après 11h30 la veille de la parution

PROGRES-DIMANCHE

Aucune annonce classée ne peut être corrigée ou annulée après jeudi 3h30 p.m.

INDEX DES RUBRIQUES

HABITATIONS

- A partager (1)
- A vendre ou à louer (2)
- Bâtisses commerciales (3)
- Bloc appartements (4)
- Chalets à vendre (5)
- Chalets à louer (6)
- Chambres à louer (7)
- Commerces à vendre (8)
- Commerces à louer (9)
- Condominiums à vendre (10)
- Condominiums à louer (11)
- Fermes à vendre (12)
- Garages à vendre (13)
- Garages à louer (14)
- Locaux à louer (15)
- Logements à louer (16)
- Maisons à vendre (17)
- Maisons à louer (18)
- Maisons mobiles à vendre (19)
- Maisons mobiles à louer (20)
- Terrains à vendre (21)
- Terrains à louer (22)

VEHICULES

- Autos à vendre (30)
- Avions à vendre (31)
- Bateaux à vendre (32)
- Camions à vendre (33)
- Machinerie (34)
- Motos à vendre (35)
- Motoneiges à vendre (36)
- Pièces et accessoires (37)

Remorques (38)

- Roulottes à vendre (39)
- Roulottes à louer (40)
- Souffleuses à vendre (41)
- Tracteurs à vendre (42)
- Véhicules divers (43)

EMPLOI - ENSEIGNEMENT

- Enseignement - Cours (50)
- Occasion d'affaires (51)
- Offres de services (52)
- Personnel demandé (53)

DIVERS

- A donner (60)
- A vendre ou à échanger (61)
- Ameublement (62)
- Animaux à vendre (63)
- Bois de chauffage (64)
- Camping (65)
- Coïn du bébé (66)
- Demandé (67)
- Divers (68)
- Equipement de bureau (69)
- Equipement commerce et rest. (70)
- Musiques et accessoires (71)
- Ordinateurs et jeux (72)
- Perdu ou retrouvé (73)
- Photos et vidéo (74)
- Poèles à bois (75)
- Sport, chasse et pêche (76)
- Vacances, voyages (77)
- Vêtements (78)

AVIS A NOS ANNONCEURS

PROGRES-DIMANCHE OU LE QUOTIDIEN ne se tient pas financièrement responsable des erreurs typographiques pouvant survenir dans les textes publicitaires, mais il s'engage à reproduire la partie du texte ou se trouve l'erreur. Les annonceurs sont priés d'alerter le plus tôt possible le journal, des qu'ils noteront des erreurs semblables dans leurs textes publicitaires. Le journal se réserve cependant le droit de refuser toute publicité ne convenant pas avec sa politique.

DE PLUS:

Nos annonceurs sont priés de prendre note que toutes les annonces doivent être publiées en conformité avec la Loi sur la protection du consommateur, article 242, qui stipule: "Aucun commerçant ne peut, dans un message publicitaire, omettre son identité et sa qualité de commerçant", ainsi que la charte des droits et libertés de la personne qui stipule que:
10. Toute personne a droit à la reconnaissance et à l'exercice, en pleine égalité, des droits et libertés de la personne, sans distinction, exclusion ou préférence fondée sur la race, la couleur, le sexe, la grossesse, l'orientation sexuelle, l'état civil, l'âge sauf dans la mesure prévue par la loi, la religion, les convictions politiques, la langue, l'origine ethnique ou nationale, la condition sociale, le handicap ou l'utilisation d'un moyen pour pallier à ce handicap. Il y a discrimination lorsqu'une telle distinction, exclusion ou préférence a pour effet de détruire ou de compromettre ce droit.
10.1 Nul ne doit harceler une personne en raison de l'un des motifs visés dans l'article 10.
11. Nul ne peut diffuser, publier ou exposer en public un avis, un symbole ou un signe comportant discrimination ni donner une autorisation à cet effet.
* Toutes les annonces classées sont payables à l'avance. La Direction

le QUOTIDIEN

DU SAGUENAY-LAC-SAINT-JEAN

TARIF D'ABONNEMENT LIVRAISON PAR PORTEUR: \$2.50 par semaine

Rtes motorisées \$ 3.00
Dans les dépôts: \$0.45 la copie

PAR LA POSTE:
Saguenay-Lac-St-Jean:

3 mois \$ 45.00
6 mois \$ 80.00
1 an \$160.00

Autres régions du Canada:

6 mois \$ 87.50
1 an \$175.00

Pays étrangers:
6 mois \$100.00
1 an \$200.00

Autorise comme envoi postal de deuxième classe, ministère des Postes et port payé en numéraire. No d'enregistrement 3213.

Dépôt légal: Bibliothèque Nationale du Québec.

A vendre ou à louer (02)

POMPANO BEACH: condo, près de la mer, femme de ménage, libre 25 janvier. Tél.:543-9328.

Chambres à louer(07)

ARVIDA: deux chambres à louer, tél.:548-6887.
CHICOUTIMI: quartier Murdock, près université, entrée indépendante, cuisine communautaire, tél.:549-8646.

CHICOUTIMI: chambre voisin de Place du Saguenay, moderne, \$45.00/semaine. Tél.:545-4684.

CHICOUTIMI: près cégep, université, hôpital, entrée indépendante, cuisine, beau quartier, tél.:549-3372.

CHICOUTIMI: près McDonald, laveuse, sècheuse, stationnement, entrée indépendante, \$41.00 par semaine, tél.:545-7125.

AVIS IMPORTANT

Nous avisons tous nos clients qui auront à se servir d'un numéro de département pour leur publicité dans les annonces classées ou carrières et professions qu'ils devront faire parvenir un accusé de réception à tous(les) les candidats(es) qui auront postulé un emploi et ce, dans les quinze jours suivant la fermeture du poste.

A défaut de se conformer à cette directive, nous nous réservons le droit de divulguer l'identité de l'annonceur. Ceci est devenu obligatoire dû aux très grands nombres de plaintes provenant des postulants(es)

LA DIRECTION

ANNONCES CLASSEES TARIF 1986

Veillez prendre note des nouveaux tarifs qui entreront en vigueur à partir du 1er janvier 1986 pour les sections annonces classées du Quotidien et du Progres-Dimanche.

Ces légères augmentations sont rendues nécessaires dû à l'augmentation croissante des coûts d'impression de nos publications.

LA DIRECTION

CHICOUTIMI: près centres d'achats, sècheuse, laveuse, entrée indépendante, \$150.00 mois. Tél.:545-3639.

CHICOUTIMI: centre-ville, 35, Smith ouest, possibilité de cuisiner, un homme habitant seul dans une maison, personne sérieuse, \$50.00 par semaine, tél.:545-4818, 543-5602.

CHICOUTIMI: près des centres d'achats, chambres super modernes, tél.:545-0959.

CHICOUTIMI: bas du centre-ville, \$40.00 semaine, linge lavé, cuisine commune. Tél.:543-1404.

CHICOUTIMI: chambre à la semaine ou au mois. INF.: Château Champlain, 306, Labrecque. Tél.:543-9003.

CHICOUTIMI: 333, Bégin, centre-ville, libre immédiatement, \$150.00 par mois. Tél.:543-6600, 696-3108.

CHICOUTIMI: 370, Bégin, près cégep et université, libre immédiatement. Tél.:543-4007.

CHICOUTIMI: près cégep et université, très belle chambre, cuisine commune, literie et nécessaire de cuisine fournis, entrée indépendante, quartier de la polyclinique, tél.:543-0970.

CUISINETTE indépendante, poêle, réfrigérateur, près Place Saguenay, libre immédiatement. Tél.:549-3467.

CHICOUTIMI: quartier polyclinique, près université, centres d'achats, grandes chambres, salle de bains, douche, cuisine communautaire, accessoires fournis, entrée indépendante, à voir, très propres. Tél.:543-3491, 545-0885.

CHICOUTIMI: chambre à louer, boulevard Saguenay. Tél.:545-6588.

CHICOUTIMI: quartier Murdock, près université, cégep, cuisine communautaire, propre. Très grand. Tél.:545-0147.

JONQUIERE: rue St-Hubert, face au cégep, chambre 10'x16', chauffée, éclairée, entrée indépendante, cuisine commune, \$40.00 par semaine ou occupation double, \$30.00 par semaine. Tél.:542-3408.

Locaux à louer (15)

CHICOUTIMI: ENTREPÔT REFRIGERIE, RUE JACQUES-CARTIER, CENTRE-VILLE, 5,000 PI.CAR., LIBRE FIN DECEMBRE, MOINS DE \$5.00 LE PI.CAR., TEL.:M. TURCOTTE RADIO: 696-7294, LAISSEZ MESSAGE; HEURES DES REPAS: 549-8103.

ESPACE COMMERCIAL A LOUER: espace de 2,806 pieds carrés, soit une partie du deuxième plancher de La Maison de la Presse, 1051, boulevard Talbot, Chicoutimi. Convient pour professionnels ou autres. Disponible immédiatement. Pour informations: tél.: 545-4474, poste 241, M. Jacques Larouche. F-000000-1-2

CHICOUTIMI: rez-de-chaussée, espace à bureaux 670 pi.car. \$415.00 mensuel. INF.:Château Champlain, 306, Labrecque. Tél.:543-9003.

LA BAIE: local commercial situé au centre-ville, 10,000 pi.car. environ. Libre 1er février. Idéal pour tout genre de commerce ou bureau. Coin rues Bagot et Elgin. Tél.:544-1727, 544-3373.

Logements à louer (16)

JONQUIERE: 3 1/2 pièces, meublé, chauffé, éclairé, libre immédiatement. Tél.:547-1456, 547-5286.

LOGEMENTS A LOUER

Près de Place du Royaume: 3 1/2 - 4 1/2 - 5 1/2 pièces neuves. Près du Cégep: 1 1/2 - 2 1/2 - 3 1/2. Arrière Polyclinique Saguenay: 3 1/2 - 4 1/2. Tous peuvent être meublés, semi-meublés ou non meublés. 4 1/2 - 5 1/2 disponibles début de mai.

549-9985 - 543-7585 - 696-0727

APPARTEMENTS AGORA: 3 1/2, 4 1/2, neufs, balcon, porte-patio, près centres d'achats, libres 1er février, rue des Crécerelles. Tél.:678-9762.

ARVIDA: Dubose, grand 4 1/2, libre immédiatement, \$405.00, tél.:549-6418.

ARVIDA: grand 4 1/2, frais peints, près de tous services, \$380.00 chauffé, libre immédiatement, 2348, Mathias. Tél.:548-6872.

ARVIDA: grand 4 1/2, chauffé, éclairé, libre 1er janvier, quartier St-Philippe, tél.:548-5015, 548-5593.

ARVIDA: près Manoir du Saguenay, 4 1/2, libre immédiatement, tél.:548-2175, 548-9023.

ARVIDA: St-Jacques, 4 1/2, \$295.00, non chauffé, non éclairé. Tél.:jour, 549-6200, après 17h00: 548-3892.

ARVIDA: St-Philippe, 4 1/2, non chauffé, non éclairé, eau chaude fournie, libre immédiatement. Tél.:548-2139, 548-8795.

ARVIDA: 2 1/2 pièces, meublé, chauffé, éclairé, libre 1er novembre, tél.:543-9147, 547-5286.

ARVIDA: 4 1/2, 5 1/2 pièces, chauffés, éclairés, libres immédiatement. Tél.:543-9147, 547-5286.

CHICOUTIMI: 2 1/2, 100 mètres du cégep, meublé, chauffé, éclairé, \$290.00. Tél.:548-7565.

CHICOUTIMI: moderne, 3 1/2, meublé, 1,000 pieds de Place du Royaume, idéal pour personne recherchant tranquillité, libre en janvier. Tél.:549-6050.

CHICOUTIMI: 4 1/2, neuf, non chauffé, non éclairé, arrière poste C.J.P.M., prêt milieu janvier. Tél.:696-1450.

CHICOUTIMI: 3 1/2, meublé, chauffé, au mois ou année, décembre gratuit. Libre immédiatement. Tél.:545-8636, 544-6481.

CHICOUTIMI: PLACE PERIBONKA: NOUVEAU SITE DOMICILIAIRE, GRANDS 4 1/2, 5 1/2, PLANCHERS BETON, EAU CHAUDE FOURNIE, CONCIERGERIE, REMISE INTERIEURE, ENTREE LAVE-VAISSELLE, TEL.:543-5141, 549-7434.

CHICOUTIMI: PLACE DES AIRELLES, 3 1/2, 4 1/2, 5 1/2, PRES CENTRES D'ACHATS, GRAND SALON, PORTE-PATIO, SALLE A MANGER, TAPIS, ENTREE CONTROLÉE, CONCIERGERIE, TEL.:543-0222, 543-2983.

CHICOUTIMI: 4 1/2, NEUFS, DISPONIBLES IMMEDIATEMENT, STYLE CONDO, BLOC DE 4 LOGEMENTS, ENTREE INDEPENDANTE, SUPER INSULATION, LOGEMENTS TRES VASTES, SUPER ISOLATION THERMIQUE, PERSONNE CHERCHANT TRANQUILLITE. SITUÉ ARRIERE PLACE DU ROYAUME, PRES SURETE DU QUEBEC, RUE ADELARD-PLORUDE. TEL.:547-2976, 696-1939.

CHICOUTIMI: 4 1/2, MEUBLE, 699, BOUL. ST-PAUL, PREMIER ETAGE, \$225.00. TEL.:549-8910, 549-4322 LAISSEZ MESSAGE.

CHICOUTIMI: ARRIERE PLACE DU ROYAUME, PRIX SPECIAUX, 4 1/2 NON MEUBLES, APPARTEMENTS BETON. TEL.:543-9135.

CHICOUTIMI: 4 1/2, MEUBLE, BALCON, PREMIER ETAGE, 559, RACINE EST, \$265.00. TEL.:549-8910, 549-4322 LAISSEZ MESSAGE.

CHICOUTIMI: 3 1/2, meublé, chauffé, éclairé, buanderie, tapis, près Ecole Laure-Conan. Tél.:545-2782.

LOCAL A LOUER

au 1051, boul. Talbot
(5,295 pieds carrés)

Hauteur de 15 pieds

Disponible immédiatement. Comprenant un débarcadère ajustable. Système de climatisation installé. Prix à discuter.

Pouvant servir pour plusieurs genres d'entreprises:

- PLOMBIERS, ELECTRICIENS
- ATELIERS DE REPARATIONS
- ENTREPOSAGE DE TOUS GENRES, ETC.
- PLUS DE 3,000 PIEDS CARRÉS POUR ESPACE DE BUREAUX

La Maison de la Presse
a/s M. Jacques Larouche, contrôleur

1051, boul. Talbot
Chicoutimi, P.Q. — G7H 5C1
Tél.: 545-4474

Logements à louer (16)

CHICOUTIMI: 4 1/2, chauffé, centre-ville, 344, Bossé ouest, libre immédiatement. Tél.: 543-5156.

CHICOUTIMI: 3 1/2, non chauffé, non éclairé, entrée indépendante, tél.: 545-4344, après 17h00.

CHICOUTIMI: 4 1/2, non chauffé, non éclairé, toiles, lave-vaisselle, porte-patio, tél.: 545-4344, après 17h00.

CHICOUTIMI-NORD: grand 4 1/2, chauffé, eau chaude fournie, stationnement déneigé, libre immédiatement, très propre. Tél.: 543-1753.

CHICOUTIMI: 1 1/2 pièce, chauffé, meublé, éclairé, libre immédiatement, 533, Racine, app. 8. Tél.: 549-7562.

CHICOUTIMI: beau 3 1/2, moderne, non chauffé, non éclairé, possibilité semi-meublé, libre immédiatement. Tél.: 549-9559, 549-2049.

CHICOUTIMI: APPARTEMENTS 3 1/2, 4 1/2, PRÈS UNIVERSITÉ, MEUBLES OU SEMI-MEUBLES, PISCINE EXTERIEURE, PRÈS CEGEP ET HÔPITAL 1 1/2, 2 1/2, 3 1/2, MEUBLES OU SEMI-MEUBLES. TEL.: 549-9983, 696-0727, 543-7585, 549-6909.

CHICOUTIMI: rue Georges-Vanier, 3 1/2, semi-meublé, \$350.00, aussi: 4 1/2, \$430.00, entrée contrôlée, libre immédiatement, tél.: 549-6418.

CHICOUTIMI-NORD: BOUL. TADOUSSAC, 2 MINUTES CENTRE-VILLE, 4 1/2, NEUF, TRÈS BIEN ISOLÉ ET INSONORISÉ, FINITION INTERIEURE SUPERBE, À VISITER, LIBRE IMMÉDIATEMENT. TEL.: M. TURCOTTE, RADIO: 696-7294, LAISSEZ MESSAGE: HEURES DES REPAS: 549-8103.

CHICOUTIMI: 3 1/2, 4 1/2, balcon, piscine, foyer si désiré, arrière Polyclinique, tél.: 549-6909, 543-2624, 696-4127.

CHICOUTIMI-NORD: rue Colbert, près de l'édifice St-Luc, 4 1/2, non chauffé, non éclairés, libres immédiatement. Tél.: 543-9147, 547-5286, 547-1165.

CHICOUTIMI: 3 1/2, MEUBLE, 701, ST-PAUL, PREMIER ETAGE, BALCON, \$195.00. TEL.: 549-8910, 549-4322 LAISSEZ MESSAGE.

CHICOUTIMI: 7 1/2 pièces, 2 salles de bains, toiles, tapis, remise 8x12, stationnement, \$500.00, non chauffé, non éclairé. Tél.: 549-1575.

CHICOUTIMI: grand 4 1/2, neuf, entrée indépendante, \$375.00, tél.: 543-6601, 549-4662.

CHICOUTIMI: 192, Thomas-Duperré, 5 1/2, libre immédiatement, non chauffé, \$375.00, tél.: 672-2345.

CHICOUTIMI-NORD: 2719, Roussel, 5 1/2, \$300.00, non chauffé, libre immédiatement, tapis. Tél.: 549-5149.

CHICOUTIMI: 3 1/2 et 4 1/2, non meublés, non chauffés, situés 542, des Crécerelles, libres immédiatement, \$385.00. Tél.: 696-2200.

CHICOUTIMI: 1 1/2 pièce, arrière Place-Saguenay, meublé, tél.: 545-4020, 549-0691.

CHICOUTIMI: 3 1/2, meublés, chauffés, éclairés, près Place Royaume. Tél.: 543-5330, 662-5340 (frais virés).

CHICOUTIMI: 5 1/2, non chauffé, non éclairé, libre 1er janvier. Aussi: 3 1/2, tél.: 549-8125.

CHICOUTIMI: 3 1/2, meublé, chauffé, eau chaude fournie, arrière Place du Saguenay. Tél.: 543-7757.

CHICOUTIMI-NORD: sous-location, 4 1/2, moderne, libre 1er février, tél.: 543-5208, 543-0538.

CHICOUTIMI: Angoulême, 3 1/2, semi-meublé, \$295.00. 4 1/2, eau chaude fournie, \$395.00. Tél.: 549-6418.

CHICOUTIMI: 2 1/2, meublé, chauffé, éclairé, stationnement, libre immédiatement. Tél.: 545-0542.

CHICOUTIMI-NORD: grands 3 1/2, 4 1/2, 5 1/2, accès contrôlé, endroit tranquille, porte-patio, face à Charles-Gravel. Tél.: 543-5330, 662-5340, frais virés.

CHICOUTIMI-NORD: grand 5 1/2, hors-sol, non chauffé, non éclairé, \$425.00, libre immédiatement, tél.: 543-9371.

CHICOUTIMI-NORD: 4 1/2, moderne, bien situé, rue Orléans, libre 1er janvier, \$315.00, tél.: 543-7140.

CHICOUTIMI: 3 1/2, meublé, chauffé, éclairé, situé 490, rue des Crécerelles, app. 15, arrière Place du Royaume, libre immédiatement, \$360.00. Tél.: 549-5149, 549-0403.

CHICOUTIMI: boul. St-Jean-Baptiste, sous-sol, 3 1/2 pièces, non meublé, chauffé, éclairé, entrée indépendante, libre immédiatement, \$290.00, tél.: 549-5811.

CHICOUTIMI: 3 1/2, 4 1/2, balcon, stationnement, entrées laveuse sècheuse, frais peint, tél.: 549-6705, 545-5404.

CHICOUTIMI: 2 1/2, chauffé, meublé, éclairé, 457, Jacques-Cartier, près cégep et université, libre immédiatement, \$215.00 par mois. Tél.: 543-6600, 696-3108.

CHICOUTIMI-NORD: 4 1/2, 264, St-Ephrem, chauffé, libre immédiatement, \$285.00 par mois. Tél.: 549-7227.

CHICOUTIMI-NORD: 5 1/2, 260, St-Ephrem, chauffé, éclairé, eau chaude incluse, stationnement, remise, libre immédiatement, \$500.00 par mois. Tél.: 549-7227, 543-7771.

CHICOUTIMI: 6 1/2, 605, Taché, chauffé, eau chaude incluse, libre immédiatement, \$475.00 par mois. Tél.: 543-6600, 543-7771.

CHICOUTIMI: 3 1/2 et 4 1/2, 605, Taché, chauffé, eau chaude incluse, libre immédiatement, \$285.00 à \$340.00 par mois. Tél.: 543-6600, 543-7771.

CHICOUTIMI: local commercial, 451, Racine est, de 1,000 à 1,700 pi. car., libre immédiatement. Tél.: 543-7771, B. Picard.

CHICOUTIMI: grand 3 1/2, neuf, chauffé, éclairé, arrière Place Saguenay, \$400.00. Tél.: 545-2838.

CHICOUTIMI: grand 4 1/2, à sous-louer, libre immédiatement, moderne, neuf, arrière Place du Royaume. Tél.: 543-5001, 543-5951.

CHICOUTIMI: rue Hôtel-Dieu, 3 1/2, chauffé, eau chaude fournie, libre immédiatement, \$250.00 par mois. Tél.: 543-6229.

CHICOUTIMI: 4 1/2, non chauffé, non éclairé, eau chaude fournie, près centres d'achats. Libre immédiatement. Tél.: 543-9950, 549-8477.

CHICOUTIMI-NORD: deux 4 1/2 pièces, neufs, \$335.00 par mois. Tél.: 545-9255.

CHICOUTIMI: deux 2 1/2, rue Lévis, meublés, non chauffés, non éclairés, tél.: 696-3296.

CHICOUTIMI-NORD: 3 1/2, neuf, moderne, eau chaude et toiles verticales fournies. Tél.: 549-0996.

CHICOUTIMI-NORD: rue Pasteur, 3 1/2, chauffé, éclairé, semi-meublé, \$335.00. Tél.: 549-4624.

CHICOUTIMI: 5 1/2, chauffé, libre immédiatement, tél.: 545-7125, 549-7674.

CHICOUTIMI-NORD: 4 1/2, chauffé, éclairé, \$325.00 par mois, sous-sol, quartier St-Luc. Tél.: 545-0763, après 17h00.

CHICOUTIMI: grand 2 1/2, chauffé, semi-meublé, libre immédiatement. Tél.: 549-8290, 549-1443.

CHICOUTIMI: 4 1/2 pièces, boulevard Saguenay. Tél.: 545-6588.

CHICOUTIMI: 3 1/2, chauffé, éclairé, boul St-Jean Baptiste, libre immédiatement. Tél.: 549-6957.

CHICOUTIMI-NORD: quartier St-Luc, 4 1/2 pièces, eau chaude fournie, entrées laveuse, sècheuse, premier plancher, libre immédiatement, \$341.00 par mois. Tél.: 696-2225, 543-9974.

CHICOUTIMI-NORD: grand 5 1/2, renové, premier étage, libre 1er janvier, 249, St-Ephrem (St-Luc), tél.: 543-2214.

CHICOUTIMI: 5 1/2, magnifique vue sur la ville, renové à neuf. Tél.: 543-4223.

CHICOUTIMI: 4 1/2, peinture fraîche, eau chaude fournie, remise, stationnement, libre. Inf.: 30, St-Vincent ouest, 543-0166.

CHICOUTIMI: duplex 4 1/2, arrière Place-du-Royaume, neuf, 1er étage, moderne, \$425.00, non chauffé, non éclairé. Tél.: 545-3639.

JONQUIERE: centre-ville, 4 1/2 pièces, libre immédiatement, tél.: 547-1289, 545-9214.

JONQUIERE: 4 1/2 pièces, non chauffé, non éclairé, libre immédiatement. Tél.: 542-2903, 547-5286.

JONQUIERE: 4 1/2, chauffé, éclairé, libre immédiatement, tél.: 547-1456, 547-5286.

JONQUIERE: 4 1/2, non chauffé, non éclairé, quartier paisible, près centre-ville, libre immédiatement, tél.: 542-7225 après 18h00.

JONQUIERE: 4 1/2 pièces, non chauffé, très propre, libre immédiatement, \$315.00. Tél.: Jour: 547-7363, soir: 544-5270.

JONQUIERE: maison seule, genre garçonnière, meublée, non chauffée, non éclairée, stationnement, remise, libre immédiatement, tél.: 547-2586, 543-9301.

JONQUIERE: 7 1/2, chauffé, éclairé, eau chaude fournie, \$480.00 par mois. Tél.: 542-8336, 542-7035.

JONQUIERE: grand 4 1/2 neuf, libre immédiatement. Tél.: 547-9282, 543-6292, demandez Sylvie. 542-8121 demandez François.

JONQUIERE: 5 1/2, bas de maison, libre mi-janvier. Tél.: 547-2875.

JONQUIERE: 5 1/2, non chauffé, non éclairé, près cégep, tél.: 547-7702, 547-5286.

JONQUIERE: 4 1/2, premier plancher, non chauffé, non éclairé, entrée indépendante, 3573, Radin, \$250.00 par mois. Libre 1er février. Tél.: 542-2943.

JONQUIERE: 3 1/2 pièces, meublé, non chauffé, non éclairé, eau chaude fournie, possibilité chauffé et éclairé, libre immédiatement. Tél.: 547-1456, 547-5286.

JONQUIERE: 3 1/2, non chauffé, non éclairé, \$275.00 par mois, janvier gratuit. Tél.: 548-6724, 548-2281.

JONQUIERE: 2 1/2 pièces, meublé, chauffé, éclairé, libre 1er février, \$250.00. Tél.: 542-7632, 542-3196, Daniel.

JONQUIERE: 2 1/2, chauffé, meublé, éclairé, libre immédiatement. Tél.: 547-5200.

JONQUIERE: grand 3 1/2, non chauffé, non éclairé, \$210.00 par mois. Tél.: 547-5875.

LA BAIE (Port-Alfred): 4 1/2, semi-meublé, \$350.00, libre 1er février, tél.: 544-5678.

LA BAIE: UN MOIS GRATUIT, 3 1/2, 4 1/2 et 5 1/2 pièces, situés près de la polyvalente et de l'Alcan. Tél.: 544-5084.

LATERRIERE: centre du village, 4 1/2, neuf, libre immédiatement, tél.: 678-9686, 678-2533.

RIVIERE-DU-MOULIN: 5 1/2, chauffé, eau chaude fournie, situé quartier Hamel, libre immédiatement, tél.: 545-0876.

RIVIERE-DU-MOULIN: à sous-louer, luxueux 5 1/2 pièces, broyeur, bidet, 2 éviers, 2 lavabos, haut de maison, non chauffé, non éclairé, \$440.00, libre immédiatement. Tél.: 545-6916.

RIVIERE-DU-MOULIN: 4 1/2 et 5 1/2, non chauffés, non meublés, non éclairés, tél.: 545-9771.

RIVIERE-DU-MOULIN: 4 1/2, moderne, très propre, eau chaude fournie, \$350.00, tél.: 549-7565.

RIVIERE-DU-MOULIN: deux 4 1/2 pièces, neufs, libre 1er janvier et 1er mars, non chauffé, non éclairé. Tél.: 549-2045.

RIVIERE-DU-MOULIN: 4 1/2 pièces, neuf, non chauffé, non éclairé, libre 1er février. Tél.: 545-3137.

RIVIERE-DU-MOULIN: grand 5 1/2, non chauffé, non éclairé, eau chaude fournie, quartier Hamel-Fradette, tél.: 545-8795.

ST-AMBROISE: 39, rue Tremblay, 4 1/2, non chauffé, non éclairé, \$200.00 par mois. Tél.: 672-2345.

ST-AMBROISE: 4 1/2, 900, rue Simard, non chauffé, non éclairé, \$200.00 par mois. Tél.: 672-2345.

VILLE-DE-LA-BAIE: 4 1/2, non chauffé, non éclairé, 1er étage, remise extérieure, libre immédiatement, mois de janvier gratuit, \$320.00 par mois. Tél.: 545-6360, 549-9380.

VILLE-DE-LA-BAIE: 3 1/2 et 4 1/2, meublés ou non, modernes, stationnement, remise intérieure, libres immédiatement, \$275.00 à \$330.00 par mois. Tél.: 544-7651, 543-7771.

VILLE-DE-LA-BAIE: 4 1/2, neuf, bien insonorisé, 1600, rue Alfred-Dubuc, près de polyvalente et l'Alcan, libre immédiatement. Tél.: 544-8327, 549-7995.

VILLE-DE-LA-BAIE: 3 1/2, meublé, chauffé, éclairé, près hôpital, libre 1er février. Tél.: 548-3547.

Maisons à vendre (17)

ACHETERAIS maison, directement du propriétaire, près des centres d'achats, Chicoutimi. Tél.: 548-8606 après 18h00.

CHICOUTIMI: bungalow 25x37, rue des Fauvettes, arrière Place du Royaume, 5 1/2 pièces, terrain paysagé, remise 9x12, directement du propriétaire. Tél.: 545-2017.

CHICOUTIMI-NORD: deux constructions neuves, libres immédiatement, 1324, 1322, Route Madoc. Tél.: 545-9895.

CHICOUTIMI-NORD: maison 2 logements, située 2719, Roussel, libre immédiatement, \$40,000.00, (\$10,000.00 comptant). Tél.: 549-5149.

CHICOUTIMI: 3 chambres, lave-vaisselle, planchers bois, quartier Polyclinique, 435, Maria-Chapelaine, directement du propriétaire. Tél.: 276-5245.

JONQUIERE: 6444, chemin St-André, très belle maison canadienne, en pièces sur pièces, 4 chambres, foyer, poêle antique, terrain 100,000 pi. car., Agents s'abstenir. Tél.: 542-9007.

LATERRIERE: maison hors-sol 24x40, 5 1/2 pièces, terrain 13,000 pi. car., Chemin de l'Eglise. Tél.: 678-9470.

Maisons à louer (18)

CHICOUTIMI: rue Albany, arrière Place Saguenay, bi-familiale, 5 1/2, en construction, prête 15 janvier, haut: \$550.00, bas: \$450.00, tél.: 545-1113.

CHICOUTIMI: neuve, jamais habitée, 5 1/2, quartier des Oiseaux, moderne, plancher bois, \$575.00, non chauffée, non éclairée. Tél.: 545-3639.

VALIN: maison 4 1/2, idéale pour couple seul, prix abordable, tél.: 543-5291.

Maisons mobiles à vendre (19)

BEGIN: maison mobile 12x60, avec ou sans terrain: 80x103, remise 16x12, bi-énergie installée. Tél.: 672-2200.

TRES BELLE Maison mobile, 14 x 64, sous-sol fini, grand terrain 120 x 175, garage 20 x 24, piscine 27 x 27. Tél.: 547-6580.

Autos à vendre (30)

BUICK LE SABRE 1975, bonne condition. \$500.00. Tél.: 548-3580.

CAMARO 1983, gris charcoal, avec bandes décoratives, toit ouvrant, 35,000 kilomètres, à voir au 35, Smith ouest, Chicoutimi. Tél.: 545-4818, 543-5602, Jean-Paul Gagnon.

DEUX CHRYSLER 1977, Grand Prix 1977, à vendre pour les pièces. Tél.: 673-7791.

FORD L.T.D. Landau, 1979, 2 portes, excellente condition. Tél.: 549-8290, 549-1443.

FORD LTD 1976, très bon état, prix à discuter. Tél.: 549-8742.

HONDA ACCORD 1983, 43,000 kilomètres, parfaite condition, encore un an de garantie transférable. Tél.: 696-1083, après 17h00.

LINCOLN CONTINENTAL 1976, \$1,500.00 négociable, bon état. Tél.: 696-0887.

MAZDA GLC sport, 1982, très propre, \$4,100.00 ferme. Tél.: 696-2570.

MAZDA 626, 1982, 65,000 kilomètres. OMNI 1980, 80,000 kilomètres. Les deux très bonne condition. Tél.: 545-9895.

MERCURY LYNX 1985 1/2, Station, diesel, garantie 5 ans ou 80,000 kilomètres, tél.: 347-3634.

MERCURY ZEPHYR familiale 1979, 80,000 kilomètres, peinture originale, \$2,000.00. Tél.: 549-6487.

PONTIAC PARISIENNE 1981, 4 portes, très propre, peinture originale, mécanique A-1, faut voir, \$3,500.00. Tél.: 549-7807.

PONY GLS 1600 1985, toit ouvrant, pneus d'hiver et d'été, \$6,995.00 non négociable. Tél.: 549-9482.

VOLVO 1976, condition exceptionnelle. Pontiac J-2000, 1981. Prix à discuter. Tél.: 545-8141.

VW-RABBIT 1982, LS, 2 portes, manuelle, bas millage, très propre. Tél.: 545-9761, soir et fin de semaine, 549-3642, jour.

Camions à vendre (33)

DODGE PANEL 1976, très propre, mécanique A-1, \$1,500.00. Tél.: 347-3634.

FORD 1974, 1 tonne, doubles roues. Tél.: 672-2753, 672-2865.

Motos à vendre (35)

SPECIAL: 3 roues Honda 200-X 1985, très bonne condition, \$1,500.00. Tél.: 276-6611.

Motoneiges à vendre (36)

ARTIC-CAT modèle Panther, 340cc, 3,000 milles, 1974, très bon état. Prix à discuter. Tél.: 547-7372.

BLIZZARD 9500 plus 1981, excellente condition, prix à discuter. Tél.: 696-3189 après 17h00.

BLIZZARD 9,500, 1981, peinture vraiment spéciale. Tél.: 545-8141.

EVEREST 340, 1976, remontée à neuf, \$600.00. Demandez Daniel, 545-3625.

KAWASAKI 440, liquide, 1981, prix: \$1,800.00 à négocier. Tél.: 542-5292.

OLYMPIQUE 340, 1973, \$300.00. Tél.: heures des repas, 543-0138.

TRINEAUX pour motoneiges, pour bois de poêle et bois de pulpe. Aussi trineaux doubles (team). Tél.: 544-2973.

Pièces et accessoires (37)

QUATRE PNEUS d'hiver Uniroyal, montés sur jantes de Chevette, 1 mois d'usage, bon prix. Tél.: 673-4703.

QUATRE PNEUS d'hiver Uniroyal, montés sur jantes de Chevette, 1 mois d'usage, bon prix. Tél.: 673-4703.

Occasions d'affaires (51)

TEMPS PLEIN OU PARTIEL. Manufacturier en expansion. Vie-Tel désire s'établir dans votre région. Formerons hommes et femmes qui seront choisis. Possibilité de \$340.00, \$680.00 ou plus par semaine. Informations gratuites: 1-514-326-1201 ou 1-800-361-6614.

Offres de services (52)

CENTRE DE MASSAGE professionnel, massage 7 jours. Membre de l'Association des techniciens masso-logues du Canada. Pour rendez-vous, tél.: 542-6200.

DAME garderait enfants à son domicile, tél.: 548-6821.

DENEGEMENT (grattage), commercial et résidentiel, prix abordable. Tél.: 545-1843.

GARDERAIS enfants (0-5 ans) à mon domicile, secteur Polyvalente la Baie. Tél.: 544-8021.

GARDERAIS enfants à la journée ou la semaine, à mon domicile, arrière Place Royaume. Tél.: 545-8062.

HOMME OFFRE SES SERVICES pour tous genres de menuiserie. Tél.: 547-3329.

LES BAIGNOIRES DU SAGUENAY ENR. EMAILAGE D'APPAREILS DE SALLE DE BAINS ET MENAGERS. ESTIMATION GRATUITE. TEL.: 543-1697.

PLANS DE MAISON: pour rénovation ou construction. DESSINATEUR avec expérience offre ses services. Tél.: 543-1574, Serge Gagnon.

POUR TRAVAUX de menuiserie, peinture, plomberie, entretien d'édifice à bureaux ou blocs d'appartements, 10 ans d'expérience. Tél.: 549-3746.

Personnel demandés (53)

AIDE-MENAGERE, idéale pour personne voulant apprendre l'anglais, (Kingston, Ontario), un enfant, références. (613)546-5103, frais virés.

DEBOSSELEUR avec expérience, ayant une grande habilité dans l'évaluation. Envoyer curriculum vitae au Centre d'Estimation Saguenay, 2489, boulevard Talbot, Chicoutimi, tél.: 545-8688.

GARDIEN(NE) d'enfants demandé(e) pour garder 2 enfants (2 et 6 ans), lundi au vendredi, de 8h00 à 17h00, quartier Flamand. Tél.: 548-4226.

GARDIEN(NE) pour s'occuper 2 enfants (2 et 5 ans), 5 jours-semaine, au domicile de l'employeur, expérience requise, devra se voyager, quartier boul. Panoramique. Tél.: 549-6718.

RECHERCHE personne de confiance avec expérience dans l'élevage du porc. Proposition intéressante. Condition: véhicule. Tél.: 696-4084, 542-7510.

Ameublement (62)

ACHETERAIS poêles, réfrigérateurs, laveuses, sècheuses, mobiliers de cuisine, bureaux, commodes. Tél.: 542-3196.

FOUR micro-ondes, neuf, jamais servi, marque Quasar avec hotte, valeur: \$1,000.00, prix à discuter. Tél.: 547-7372.

LAVEUSE et sècheuse English, bon état, \$350.00 ensemble. Tél.: 543-1064...

MOBILIER de salle à manger en noyer, 1918, 9 morceaux, \$2,300.00. Table en pin 19ème siècle \$150.00. Pupitre secrétaire en chêne, début du siècle, décapé, \$300.00. Tél.: 668-7437.

REMBOURRAGE: Gérard Tremblay, 16 ans d'expérience, estimation gratuite, tél.: 542-2880.

Animaux à vendre (63)

CHIENS boxer pure race, fauves, à Chicoutimi-Nord, tél.: 696-2163.

DANOIS, couleur fauve, 8 mois, pure race, vacciné, vermifugé, enregistré, dressé pour obéissance avec et sans laisse ainsi que protection, prix à discuter. Tél.: 549-8343, 549-5729.

ELEVAGE de sangliers à vendre. Onze laies, un mâle, une vingtaine de carcasses âgées de 3 mois. Tél.: 696-4084, 542-7510.

GOLDEN RETRIEVER, chiots, non enregistrés, 5 semaines, spécial: \$50.00 chacun. Tél.: 672-4685.

JUMENT, demi-cheval, gestation: 3 mois; 25 poules pondeuses, âgées: 9 mois; tél.: 696-4084, 542-7510.

Bois de chauffage (64)

BOIS DE CHAUFFAGE, bouleau, merisier, tél.: 549-6434.

BOIS DE poêle, bouleau, vert, fendu, \$32.00 la corde. Tél.: 678-9508.

BOIS SEC à vendre, bouleau et merisier. Tél.: 547-0324.

BOIS SEC: \$40.00, demi-sec: \$33.00, non livré. Tél.: 673-4703.

BOULEAU, merisier, vert, \$28.00 rond, \$33.00 fendu, livré. Tél.: 542-4

Vacances, voyages (77)

Billets disponibles pour Haiti 2 et 3 semaines et un mois, départ: 16 février. Aussi à Acapulco 2 semaines et 3 semaines, départ le 16 février. Le départ du Saguenay. Demandez dépliant pour d'autres voyages dans les pays chauds. Voyages en groupe pour la partie de sucre, salon de la femme et festival des tulipes à Ottawa. Réservez Voyages Lise, 542-5877.

CARTES DE REMERCIEMENTS

(Sympathie lors d'un décès)
Un choix de modèles exclusifs pour tous les goûts.
Prix très compétitifs.
S'ADRESSER A:

IMPRIMERIE SAGUENAY LTEE
(Maison de la Presse)
1051, boul. Talbot
Chicoutimi - G7H 4S5
545-4474

F-000000-48-3

MISE AU POINT

Dans notre circulaire «Soldes de 2 Jours» encartée dans Le Quotidien du 3 janvier, veuillez noter que les coupons de tapis annoncés en page 8 sont unis et non à motifs.

Nous nous excusons de cet inconvénient

Sears Canada Inc.

Vêtements (78)

MANTEAU: pour dame, castor naturel, grandeur 10-11 ans, état neuf, à sacrifier à moitié prix. Tél.: 549-0714, 549-6354.

SPECIALITE VETEMENTS de cuir, jeans, gilets, vente et réparation, bon prix. Deux couturières à votre disposition. 6-6 Unisex, 170, Bossé, tél.: 696-1145. Super spécial: pantalons de velours côtelé, \$14.95.



Yvon delwaide

CANADA
PROVINCE DE QUEBEC
DISTRICT DE ROBERVAL
NO: 155-11-000099-852

COUR SUPERIEURE
(EN MATIERE DE FAILLITE)
SURINTENDANT: 028796

Dans l'affaire de la faillite de:
REJEAN PICHE (241-729-391), camionneur-artisan, 470, rue Wilson, Chibougamau, P.Q. G8P 1J7.

AVIS est par les présentes donné que REJEAN PICHE a déposé une CESSION DE BIENS le 27 décembre 1985, et que la PREMIERE ASSEMBLEE DES CREANCIERS sera tenue le 14 janvier 1986, à 13h30, au Palais de Justice de Roberval, 750, boul. St-Joseph.
DATE DE CHICOUTIMI, ce 30ième jour de décembre 1985.

YVON DELWAIDE, syndic,
110 est. rue Racine,
Suite 225,
C.P. 970,
Chicoutimi,
G7H 5E8.

1015, DuPont Sud,
Alma,
Lac-St-Jean,
G8B 2V6.
Tél.: 662-3949.

Un Boeing réussit un atterrissage d'urgence

WASHINGTON (AFP) — Un Boeing 737 dont un réacteur menaçait de tomber, a dû atterrir d'urgence vendredi à Dallas (Texas) d'où il venait de décoller et à Detroit (Michigan), un DC-10 a terminé jeudi soir sa course hors de la piste, dans la neige et la boue.

Le 737 des Southwest

Airlines s'est posé sans incident vendredi matin, sur un seul moteur, le pilote ayant préféré éteindre le second réacteur défaillant. Selon les premiers examens effectués, le réacteur était sur le point de se détacher de l'aile quand l'appareil a touché le sol, ont indiqué des responsables.

Le DC-10 d'American Airlines effectuait un atterrissage sous une légère pluie mais dans des conditions de sécurité apparemment normales lorsque, pour une raison encore indéterminée, il a dépassé les limites de la piste. Aucun des 248 occupants du triréacteur n'a été blessé.

Tuerie de Moutse

La police espère apaiser les rivaux

JOHANNESBURG (AFP) — Un officier supérieur de la police sud-africaine est arrivé hier après-midi dans le district de Moutse (province du Transvaal, à 230 km au nord-est de Johannesburg), pour tenter d'apaiser les tensions dans la région, où des affrontements entre tribus rivales ont fait au moins vingt morts depuis mercredi.

L'officier de police, un général dont l'identité n'a pas été dévoilée, est arrivé par hélicoptère après une visite dans le homeland voisin du KwaNdebele. Il a indiqué aux dirigeants de Moutse, dont la plupart des 120,000 habitants appartiennent à l'ethnie Sotho, qu'il avait demandé aux chefs de la tribu Ndebele, d'origine zoulou, de cesser d'attaquer le district.

Les habitants de Moutse refusent l'intégration de leur région (66,000 hectares) dans le homeland du KwaNdebele, qui devrait obtenir dans le cours de l'année une indépendance — non reconnue par l'ONU — accordée par Pretoria dans le cadre de sa politique de développement séparé (apartheid).

Le soir du jour de l'an, date officielle de l'incorporation, des centaines de Ndebele ont envahi Moutse, détruit des maisons et enlevé, selon les habitants, 60 hommes. Les affrontements déclenchés par cette opération ont fait au moins 20 morts, presque tous d'origine Ndebele, affirment les responsables locaux, qui rejettent le bilan de la police qui n'a fait état que de huit morts, dont deux policiers.

Le chef de l'opposition parlementaire blanche, Mme Helen Suzman (député du Parti fédéral progressiste, PFP), a estimé vendredi que le gouvernement avait fait preuve d'un cruel mépris vis-à-vis de la communauté noire de Moutse en voulant contraindre les habitants du district à s'intégrer au KwaNdebele.

Par cette intégration, estiment les observateurs en Afrique du Sud, Pretoria a tenu à récompenser le KwaNdebele pour avoir accepté une indé-

pendance qui en fera le cinquième homeland indépendant d'Afrique du sud.

Les habitants de Moutse refusent de perdre leur nationalité sud-africaine et redoutent de voir leurs biens expropriés et d'être exploités par les Ndebeles. Leurs dirigeants ont affirmé jeudi, lors d'une conférence de presse, qu'ils s'opposeraient jusqu'au bout à l'intégration de leur district dans le homeland.

Selon un communiqué du ministre sud-africain du Développement constitutionnel, M. Chris Heunis, le gouvernement prévoit des indemnités importantes pour les habitants de Moutse qui accepteraient de déménager.

Mais les habitants de Moutse ont toujours refusé les offres de relogement faites par les autorités.

Par ailleurs, à Port-Elizabeth (sud de la province

du Cap), la police a interdit une cérémonie à la mémoire de la militante blanche anti-apartheid Molly Blackburn, 55 ans, tuée samedi dernier dans un accident de la route. Cette cérémonie devait se dérouler samedi dans le centre de la ville, deux jours après ses funérailles auxquelles ont participé 10,000 personnes, noires pour la plupart.

La police a déclaré que la cérémonie aurait représenté un danger pour la sécurité publique.

A Pretoria, la police a annoncé vendredi l'arrestation de 117 personnes au cours de la semaine dans le cadre de l'état d'urgence, ce qui porte à 6,733 le nombre de personnes arrêtées depuis l'instauration de l'état d'urgence, en juillet dernier. La plupart ont été relâchées et la police affirme que seules 394 d'entre elles sont toujours détenues.

Au Liban

Gemayel rentre

BEYROUTH (AFP) — Le président libanais Amine Gemayel a regagné hier Beyrouth, après une visite de 24 heures à Damas où il s'est entretenu avec son homologue syrien, M. Hafez al-Assad, de l'application de l'accord signé par les trois principales milices libanaises et de la situation tendue au Liban-Sud.

A son retour de Damas, le chef de l'Etat libanais, cité par la radio officielle, a qualifié sa visite de réussie et indiqué que son objectif n'était pas de mettre un frein à l'état de guerre uniquement sur le papier, mais dans la réalité.

Une nouvelle réunion au sommet syro-libanaise — la onzième depuis l'accession de M. Gemayel à la magistrature suprême — doit avoir lieu la semaine prochaine, pour donner au chef de l'Etat libanais le temps de convaincre la classe politique chrétienne traditionnelle du bien fondé de cet accord, a-t-on indiqué de source proche de la délégation libanaise.

La classe politique chrétienne se déclare en effet d'accord sur le volet militaire de l'accord de Damas, mais émet de sérieuses réserves sur certaines clauses politiques, qu'elle juge dangereuses.

Mgr Ibrahim Hérou, administrateur apostolique, a convoqué vendredi soir les personnalités chrétiennes au siège patriarcal maronite de Bkerke, au nord de Beyrouth, pour rediscuter du texte de l'accord signé par les milices chrétienne, druze et chiite, sous les auspices de Damas.

Vendredi dernier, à la veille de la signature de l'accord, une réunion identique avait déjà eu lieu et les participants avaient demandé des éclaircissements sur ce pacte.

La presse syrienne qui reflète le point de vue officiel a estimé vendredi que l'adoption par les autorités légales libanaises de mesures pratiques pour l'application de l'accord revêt une importance capitale.

INVITATION SPECIALE

LE QUOTIDIEN

LES CINEMAS FRANCE FILM

ET NOS BOUTIQUES

LE CIRQUE

INVITENT 300 PERSONNES A LA PRESENTATION DU FILM

PRENEZ GARDE!

Une action incessante...
j'ai crié, j'ai applaudi,
j'ai battu des mains et des pieds pendant cet excellent film de Schwarzenegger.

— Joel Siegel, ABC/TV

18 ANS Adultes

VERSION FRANÇAISE

SCHWARZENEGGER

COMMANDO

TWENTIETH CENTURY FOX... SILVER PICTURES... ARNOLD SCHWARZENEGGER "COMMANDO"
RAE DAWN CHONG... JAMES HORNOR... JOSEPH LOEB III... MATTHEW WEISMAN... STEVEN E. DE SOUZA...
JOSEPH LOEB III... MATTHEW WEISMAN... STEVEN E. DE SOUZA... JOEL SILVER... MARK L. LESTER

VENDEDI, LE 10 JANVIER 1986

CINEMA 1 DE PLACE DU ROYAUME

19h30

SUR PRESENTATION DE CE COUPON VOS BOUTIQUES LE

LE CIRQUE

VOUS REMETTRONT VOS LAISSEZ-PASSER

Valide pour les personnes de 18 ans et plus



JULIEN (M. Gaston) — Est décédé au Centre hospitalier de Jonquière le 2 janvier 1986 à l'âge de 72 ans et 7 mois, M. Gaston Julien époux de dame Gabrielle Bouchard, demeurant au 2240, rue Burman, Jonquière. La dépouille mortelle est exposée au salon funéraire Nault & Caron Inc., 2770, De La Salle, Jonquière. Les funérailles auront lieu lundi le 6 janvier 1986 en l'église Ste-Thérèse et l'inhumation au cimetière d'Arvida. Il laisse dans le deuil outre son épouse, ses enfants: Jean-Claude (Jacqueline Latulippe), Yvon (Thérèse Imbeault), Pauline (Iain Smith), Paulette (René-Paul St-Laurent), Gaétan (Lorraine), Gaétane (Michel Raymond), Micheline, Gisèle (Jean-Pierre Pouliot), Ghislain (Marie-Josée Brisson), Lyne (Marcel Leclerc), ses soeurs: Mme Claire Michaud, Mme Margot Norton, ses petits-enfants: André, Denis, Bernard, Christine, Nancy, Sophie, Eric, Virginie, Edith, Alexandre, John, Julie, Catherine, René-Jacques, Pascal, Frédéric, Sara, Stéphane, François, Véronique, Nicolas. Direction funéraire: Nault & Caron Inc.



GAGNE (M. Philippe) Kin — Est décédé à Chicoutimi, le 2 janvier 1986, à l'âge de 84 ans et 8 mois, M. Philippe Gagné (Kin), époux de dame Marie-Alice Desbiens, demeurant au 609 rue Racine est à Chicoutimi. La dépouille mortelle est exposée en la résidence funéraire Gravel et Fils, 825 avenue Bégin, Coin des Champs-Élysées à Chicoutimi. Les funérailles auront lieu samedi le 4 janvier 1986, à 14h00, en la Cathédrale de Chicoutimi et l'inhumation aura lieu au cimetière de Chicoutimi. Il laisse dans le deuil, outre son épouse, ses frères et soeurs: Lydia Gagné (Joseph Bouchard), Jean Gagné (Germaine Migneault), Jeannette Gagné (feu Thomas Boivin), Yvonne Gagné (feu Eugène Pedneault), Aline Gagné (feu Fernando Migneault), Rose-Alice Gagné, Thérèse Gagné (Henri Boisvert), Léon Gagné (feu Anita Duchesne), Georges Gagné (Lucia Gagné), Allas Gagné, Lucien Gagné, Marcel Gagné, Cécile Gagné (Louis-Charles Savard). Direction des funérailles: Maison Gravel et Fils Ltée.

DESY (M. Gaston) — Est décédé à Ste-Foy le 2 janvier 1986 à l'âge de 58 ans, M. Gaston Desy, ingénieur, époux de dame Nicole Tremblay, demeurant à Ste-Foy. La famille recevra les condoléances au funérarium Lépine-Cloutier Ltée, 1025, Route de l'Église, Ste-Foy, samedi de 19h00 à 22h00, dimanche 14h00 à 17h00 et de 19h00 à 22h00, lundi de 8h00 à 9h45. Les funérailles auront lieu le lundi 6 janvier 1986 à 10h00 en l'église St-Mathieu et de là au Crématorium Lépine-Cloutier Ltée. Il laisse dans le deuil outre son épouse, ses enfants, son gendre et sa belle-fille: Charles (Brenda Lévesque), Chantal (Jean-Noël Tremblay), Marc-André (Marie-Josée), son petit-fils: Daniel Tremblay-Désy, ses beaux-parents: M. et Mme Charles-Ernest Tremblay, son frère: Pierre, ses beaux-frères et belles-soeurs: Gérard Tremblay, (Danièle Vaillancourt), Robert Tremblay (Michelle Dupuis), Micheline Tremblay (Jacques Leblond), Pierre Tremblay (Noëlla Gagnon), Louise Tremblay (Laurent Crépaült), Richard Tremblay (Louise Angers), Denis Tremblay (Thérèse Lévesque). Compenser l'envoi de fleurs par un don à l'Institut de Cardiologie de l'Hôpital Laval, 2725, Chemin Ste-Foy, Québec, G1V 4G5. Informations à: Tél., 656-8711 ou à la Maison funéraire Lépine-Cloutier, 529-3371.

Pelletier et dame Emma Simard, ses frères et soeurs: Marjolaine (Marc Ferland), Germain (Moïsette Lavoie), Brigitte (Jacques Fortin), Chantale (Serge Lavoie), Lily (Gilbert Lavoie), ses beaux-parents: M. Raoul Simard et dame Monique Dufour, ses beaux-frères et belles-soeurs: Jocelyn Simard (Géralde Pelletier), Langis Simard (Nathalie Houde), Nathalie Simard (François Gaudreault), Josée Simard, ses neveux et nièces: Steevens, Michael, Maxim, Mathieu, Marie-Josée, Samuel, Jonathan, Jessica, sa grand-mère maternelle: dame Claire Durand (feu Euclide Simard), ainsi que ses tantes et oncles, et plusieurs parents et amis. Direction des funérailles: Maison Gravel et Fils Ltée.

(Berthe Bergeron), Paul-Emile Bouchard (feu Cécile), Ludger Bouchard (Marie), Alette Bouchard (feu Paul Tremblay), 4 petits-enfants: François, Maxime, Paquerette et Raynald. Faire les dons à la Société Canadienne du Cancer. Direction funéraire: Maison Gravel et Fils Ltée.



CLAVEAU (M. Philippe) — Est décédé à Chicoutimi le 2 janvier 1986 à l'âge de 69 ans et 11 mois, M. Philippe Claveau époux en 1ères noces de feu dame Berchmans Tremblay et en 2èmes noces de dame Paulette Potvin, demeurant au 70, des Ecorseurs, Chicoutimi, autrefois rue Brassard de la paroisse St-Antoine, Chicoutimi. La dépouille mortelle est exposée en la résidence funéraire Gravel et Fils 825, Avenue Bégin coin des Champs-Élysées, Chicoutimi. Les funérailles auront lieu samedi le 4 janvier 1986 à 16h00 en la Cathédrale de Chicoutimi et les cendres seront déposées au cimetière St-Antoine de Chicoutimi. Il fut à l'emploi de Kraft Food et Salada pendant plus de 30 ans. Il fut président-fondateur de Clavex Ltée. Il laisse dans le deuil outre son épouse, ses enfants: Carole (Clément Bedard), Suzanne (Claude Leboutillier), Andrée (Jean Bilodeau), Jean-Pierre, ses petits-enfants: Stéphane et Pascal Bédard, ses frères et soeurs: Jean-Joseph Claveau (Anne-Marie Dallaire), Lucienne Claveau (Paul Gilbert), Rosée Claveau (Rodrigue Bégin), Claire Claveau (André Vézina), Yvette Claveau, Loulsette Claveau (Laurent Maltais), Charlotte Claveau (Boris Maltais), Jean-Marc Claveau (Pierrette Richard), Michel Claveau (Edith Rondeau), ses beaux-frères et belles-soeurs: Yvette Potvin, Philippe Potvin (Marguerite Dallaire), Stéphanette Potvin (feu J.-P. Tardif), Lucienne Potvin, Yvan Potvin (feu Pierrette Leclerc), feu Camil Potvin (Pierrette Boullianne), Solange Potvin (Antoine Chantal). Pour ceux qui le désirent faire parvenir vos dons à la Fondation régionale de l'Hôpital de Chicoutimi. Direction funéraire: Maison Gravel et Fils Ltée.



POULIOT (M. Adélar) — Est décédé à l'hôpital de Chibougamau le 3 janvier 1986 à l'âge de 71 ans, M. Adélar Pouliot, époux de feu Dame Marie-Joseph Bouchard, demeurant chez son fils Jean-Claude Pouliot au 235, 10ième Avenue ouest à Chapais, autrefois de St-David-de-Falardeau. La dépouille mortelle sera exposée à compter de dimanche 13h00 en la résidence funéraire de St-David-de-Falardeau à St-David-de-Falardeau. Les funérailles auront lieu lundi le 6 janvier 1986 à St-David-de-Falardeau, l'heure sera annoncée plus tard, et les cendres déposées au cimetière paroissial. Il était membre de l'Association des handicapés visuels et membre de la Fédération de l'Age d'Or du Québec. Il laisse dans le deuil ses enfants: Olivette (Gérard Gagnon), Jean-Claude (Murielle Landry), ses frères et soeurs: feu Armand Pouliot (feu Albert Huard), Joseph-Henri Pouliot (Rita Allard), Honoré Pouliot (Olivette Lapointe), Gérard Pouliot, Marie-Berthe Pouliot (Raymond Munger), Marie-Marthe Pouliot (Maurice Tremblay), Mariette Pouliot (Gilles Tremblay), Jacqueline Pouliot (Raymond Gauthier), Jeanne Pouliot (Olivier Tremblay), ses beaux-frères et belles-soeurs: Antonio Bouchard



PELLETIER (M. Alain) — Est décédé à Chicoutimi, le 31 décembre 1985, à l'âge de 28 ans, M. Alain Pelletier, époux de dame Ina Simard, demeurant au 68 rue Tremblay, à Petit-Saguenay. La dépouille mortelle est exposée en la résidence funéraire de Petit-Saguenay. Les funérailles auront lieu le 4 janvier à 11h00, en l'église de St-François-d'Assise de Petit-Saguenay et l'inhumation aura lieu au cimetière de Petit-Saguenay. Il était à l'emploi du Chantier coopératif de Laterrière. Il laisse dans le deuil, outre son épouse, ses enfants: Patricia et Eva, son père et sa mère: M. Roméo

IN MEMORIAM



CREVIER (M. Odilon) — Est décédé à Chicoutimi le 2 janvier 1986 à l'âge de 89 ans et 6 mois, M. Odilon Crevier époux de feu dame Yvonne Leclerc, demeurant au 338, rue Racine est, Chicoutimi. La dépouille mortelle sera exposée à compter du samedi 4 janvier 1986 à 19h00 en la résidence funéraire Gravel et Fils, 825, Avenue Bégin coin des Champs-Élysées, Chicoutimi. Les funérailles auront lieu lundi le 6 janvier 1986 à 11h00 en la Cathédrale de Chicoutimi et l'inhumation aura lieu au cimetière St-François-Xavier de Chicoutimi. M. Crevier était un homme d'affaires avantagement connu de la région Saguenay Lac-St-Jean. Il fut président et fondateur des Autobus et Taxis 500 Ltée, il était propriétaire de la distribution des Pétroles Shell, Good Year de la région durant plusieurs années, et aussi co-propriétaire du Colisée de Chicoutimi, et ex-propriétaire de la résidence aujourd'hui L'Auberge de la Belle Époque. Il laisse dans le deuil ses enfants: Gabrielle (feu Maurice Gagnon), Yvette (Bob Hébert), Claire, Denise (feu Léo Martineau), feu Yvon, Estelle de Montréal, Lyse (Albert Van de Maele de Miami Beach, Floride), ainsi que ses 18 petits-enfants et ses 5 arrière-petits-enfants, sa soeur Evelynne (feu le comte Bernard de Roquefeuil de Feneu-Maine et Loire en France), sa belle-soeur: Albertine Leclerc (feu Albert Lepage), son beau-frère: Ernest Leclerc (Nelly de New Bedford, Massachusetts), ainsi que plusieurs neveux et nièces, parents et amis. Pour ceux qui le désirent faire parvenir vos dons à la Fondation régionale de l'Hôpital de Chicoutimi. Direction funéraire: Maison Gravel et Fils Ltée.

IN MEMORIAM



LEVESQUE (M. Roméo) — Est décédé subitement à Chicoutimi, le 1er janvier 1986, à l'âge de 81 ans et 5 mois, M. Roméo Levesque, époux de dame Rolande Bergeron, demeurant au 1651 boul. de La Baie. La dépouille mortelle est exposée en la résidence funéraire de la Maison Aubin, 1031 Gagnon, Ville de La Baie. Les funérailles auront lieu samedi le 4 janvier 1986, à 14h00, en l'église Notre-Dame de La Baie. Les cendres seront déposées au cimetière communautaire. Outre son épouse, il laisse dans le deuil ses enfants: Rosemonde (Edmour Tremblay), Benoit (Monette Millard), Marius (Denise Simard), Villeneuve (Doris Poulin), Serge, Claire, Lucie, Andrée (Normand Tremblay), son frère, sa soeur, ses beaux-frères et belles-soeurs: feu Gonzague Levesque, feu Elietta Levesque, Cora (Jean-David Maltais), Rachelle, Cécile (Charles H. Lambert), J. Jacques (Jacqueline Duchesne), Marcel (Gertrude Crachetière), Paul (Ghislaine Potvin), feu Nathalie Bergeron (Edmour Lavoie), feu Gérard Bergeron (Simonne Leclerc), ses petits-enfants et arrière-petits-enfants. Il fut à l'emploi de la Consol pendant 45 ans. Prière de ne pas envoyer de fleurs, faire parvenir les dons à la Fondation régionale de l'Hôpital de Chicoutimi. Direction des funérailles: Maison Aubin Inc. de Ville de La Baie.

La Fondation Régionale de l'Hôpital de Chicoutimi
305, ave St-Vailler, Chic.
Tél.: (418) 549-2195
Poste 568

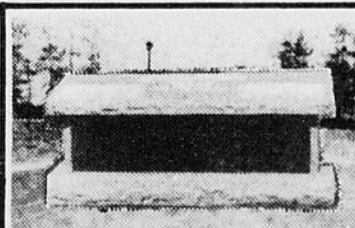

LA CORPORATION DES CIMETIERES CATHOLIQUES DE CHICOUTIMI (1976)

VOUS OFFRE LES SERVICES SUIVANTS:

Vente de lots pour l'inhumation des dépouilles mortelles et des cendres.
Disponibilité de nombreux lots, de dimensions variées, à des prix plus que raisonnables.

Entretien perpétuel des lots.

Mise en niche des cendres dans un columbarium avec identification.

N.B. — Aujourd'hui s'ajoute la possibilité de la crémation (incinération). Nos évêques ont tenu compte du changement des mentalités. Ils permettent la crémation, pourvu que les cendres soient déposées dans la terre au cimetière ou tout au moins dans un columbarium situé dans une cimetière. (Nouveau Code de Droit Canonique - 16 octobre 1984 - Article 40.30.2e).

Pré-arrangement dans le but:

- De favoriser l'exécution fidèle de vos volontés.
- D'éviter aux proches des décisions difficiles.
- De procurer une tranquillité d'esprit.
- D'épargner des discussions au sein de la famille qui engendrent souvent des désaccords à un moment où l'on doit être uni.

INFORMATIONS:
TEL.: 545-1900

NO 13

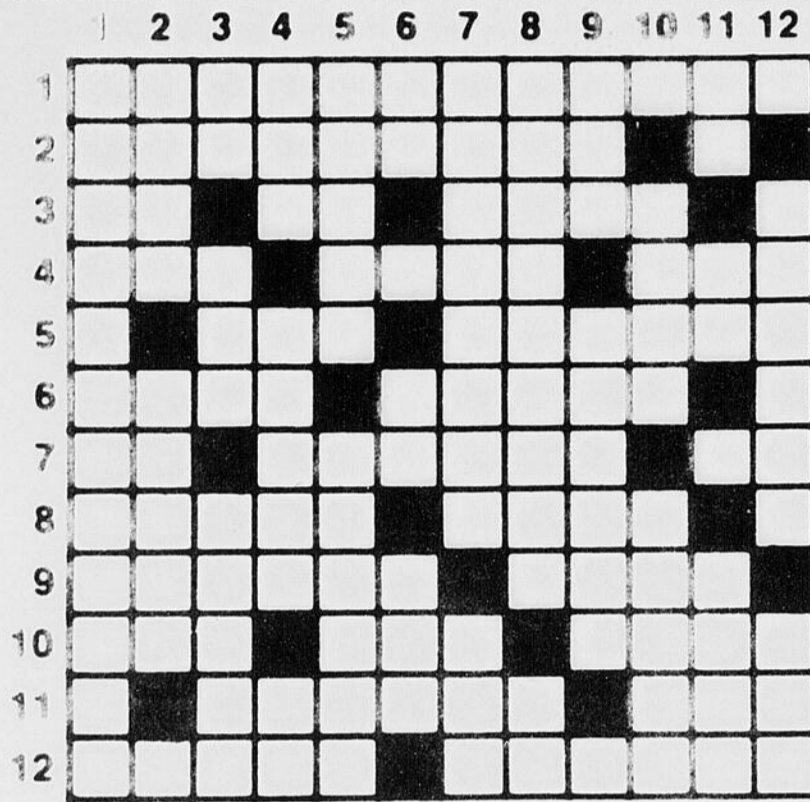

HORIZONTALEMENT

- 1—Actions de couper la partie supérieure de certaines plantes cultivées.
- 2—Se dit des facteurs liés au sol.
- 3—Adj. dém. — Obtenu. — V. de Turquie.
- 4—Cr. sourd d'un homme qui frappe avec effort. — Orateur grec. — Tout fluide aériforme.
- 5—Une des Cyclades. — En dernier lieu.
- 6—Indique la qualité de l'être. — Enveloppes de toile dont on recouvre les embarcations.
- 7—Patrie d'Abraham. — Hésitera. — Richesse.
- 8—Oiseau voisin du canard. — Relatif à l'état des personnes dépendant d'un maître.
- 9—Oter le lustre. — Siège de la conception.
- 10—Pers. choisie. — Aptitude à une chose. — A l'exclusion de tout autre.
- 11—Pers. qui va à pied. — Roue à gorge.
- 12—Côté face d'une monnaie. — Collections publiques d'objets d'art.

VERTICALEMENT

- 1—Mettre en lambeaux.
- 2—V. du Cameroun. — Ange dont les liturgies orientales font mention.
- 3—Cette chose-là. — Conteste. — Fruit charnu.
- 4—Trou pour l'évacuation de la fumée. — V. de Suisse. — Infinif.

- 5—Ch. -l. de c. de l'Ain. — Dépourvus d'intérêt.
- 6—Mesure itinéraire chinoise. — Indique la liaison. — Maladie cryptogamique des plantes.
- 7—Dépouilles un fruit de sa queue. — Titre, qualification.
- 8—Refrains de quelques chansons. — Sans ornements.
- 9—Afrique-Equatoriale Française. — Dignités papales.
- 10—Nom de plusieurs rois de Sparte. — Arrogante.
- 11—En matière de. — Symb. chim. — Multitude.
- 12—Gisement de pétrole côtier du Gabon. — Qui éprouve une grande fatigue.

SOLUTION DU PROBLEME NO 17



Qui suis-je?



INDICE NO 4

Grâce à son implication, des millions de dollars ont été amassés afin d'aider aux recherches dans le domaine du cancer.

Semaine du _____

L'invité mystère est _____

Nom: _____

Adresse: _____

Envoyez le tout à:
QUI SUIS-JE?
 Le Quotidien, 1051, boul. Talbot
 Chicoutimi, G7H 5C1

Bridge

1931

LA CHANCE

Ce n'est pas tout d'être chanceux, il faut savoir aussi en profiter.

Donneur: Sud
 Vulnérables: tous
 Nord
 ♠ R 7
 ♥ R 9 8 2
 ♦ A D 9 6 5
 ♣ 4 3

Ouest Est
 ♠ D 10 6 4 ♠ A V 9 8
 ♥ 5 3 ♥ 7 6
 ♦ 7 4 2 ♦ R 3
 ♣ D 10 8 6 ♣ R 9 7 5 2

Sud
 ♠ 5 3 2
 ♥ A D V 10 4
 ♦ V 10 8
 ♣ A V

Les enchères

Sud Ouest Nord Est
 1 ♥ P 2 ♦ P
 2 ♥ P 4 ♥ Fin

Entame: 6 de trèfle

Cette main a été jouée lors d'une compétition par paires et à presque toutes les tables, Sud fut le déclarant à 4 coeurs.

Aux tables où l'entame fut d'un petit pique, le déclarant n'eut aucune chance. En effet, après avoir fait deux piques, Est revint avec un trèfle. Sud monta évidemment de l'as pour enlever les atouts, puis risquer l'impasse à carreau. Après le roi de carreau, Est encaissait un trèfle et c'en était fait du contrat. Ces déclarants pouvaient vraiment parler de malchance.

A d'autres tables, Ouest entama d'un petit trèfle et le déclarant prit le roi de l'as. Ici aussi il enleva les atouts, puis

prit la finesse à carreau. Après le roi de carreau, Ouest revint avec un petit trèfle pour la dame en Est qui changea à un pique et encore une fois, le contrat n'était pas réussi.

A ces tables toutefois, les déclarants ne pouvaient pas parler de malchance. Ils avaient eu la chance de ne pas recevoir l'entame dévastatrice d'un pique et ils n'en avaient pas profité. Dès le départ en effet il devait être clair pour le déclarant qu'il doit, en supposant que la finesse carreau n'est pas heureuse, essayer d'empêcher que le flanc gauche prenne la main pour jouer à travers le roi de pique.

Pour ce faire, le déclarant n'a qu'à céder le premier trèfle à Est. En supposant un retour à cette suite, le déclarant fait l'as, enlève les atouts et risque l'impasse à carreau. Quel que soit le retour, les défenseurs ne pourront faire plus d'un autre pli, puisque Sud pourra se défaire de deux de ses perdantes à pique sur les carreaux de la table.

Maurice LAROCHELLE

Mot mystère

8 Lettres	Le mot clé — Hôtellerie
-----------	-------------------------

Lisez attentivement la liste des mots. Lorsqu'ils auront tous été utilisés horizontalement, verticalement, obliquement, et, en plus, de droite à gauche et de bas en haut, il ne restera que les lettres formant le mot-mystère.

Accueil	Coin	Etage	Lune	Partir	Rat	Souper
	Cuisine	Etale		Passe	Ratier	Souvenir
Bal			Malfamé	Peigne	Repos	Spectacle
Bar	Dîner	Gérant	Mite	Piscine	Réveil	
Base	Dormir	Groom	Motel	Pont	Riant	Taxe
				Portier	Rode	Thé
Café	Eau	Hôte	Note	Prix		Tour
Clef	Effet		Nuitée	Propreté	Salon	
Client	Employé	Lit			Soir	Voyage
Cloche	Espèces	Lit simple	Oval	Rangé	Sort	

Solution du problème précédent: Paragraphe

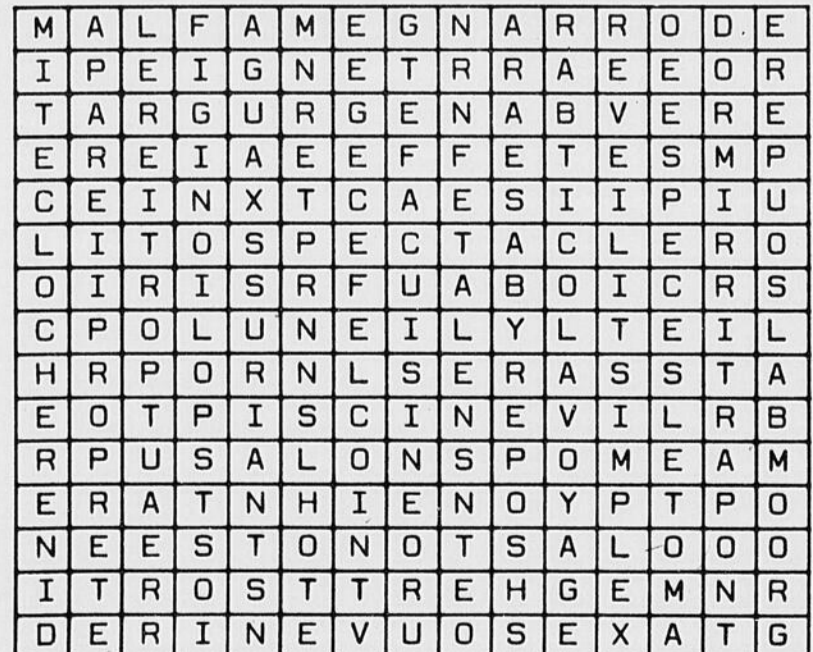

Pré Vert n'est pas encore sorti du bois

Les hommes à chevaux devront décider

JONQUIERE.- La piste Pré Vert de Jonquière vient de mettre un terme à une deuxième saison complète d'opération, après une fermeture, on s'en souviendra, qui aura duré plus de deux ans.

Mais rien ne dit néan-



Pierre Felice

moins que l'Association coopérative des propriétaires de chevaux de l'hippodrome régional soit sorti du bois pour autant, loin de là. Et 1986 pourrait bien être le début de la fin, si les propriétaires et conducteurs ne décident pas de se prendre en main une fois pour toutes. C'est du moins l'avertissement lancé par le président, Jean-Joseph Gauthier, alors qu'il trace un bilan de la dernière saison.

«Graduellement, au cours des derniers mois, une vingtaine de chevaux ont pris le chemin de Qué-

bec, pour une raison ou une autre. Ce n'est certes pas là une façon de voir à ses propres affaires. Autant, durant la fermeture, tout le monde a travaillé pour ressusciter Pré Vert, autant aujourd'hui, on semble vouloir démembrer tout ce

qu'on a mis tant d'énergie et de temps à rebâtir», affirme le président, dans un premier temps.

Jugement sévère, diront certains. Pourtant, à travers les propos de Gauthier, on sent facilement que le désir de vaincre semble s'éloigner lentement du tracé jonquérois.

«Voilà deux ans maintenant que nous nous efforçons de faire en sorte que la coopérative fonctionne. Mais le hic c'est que conducteurs et proprié-

taires, du moins plusieurs, ne semblent pas encore réaliser qu'une coopérative c'est un ensemble d'individus qui ont décidé de travailler conjointement pour le bien d'une organisation. Lorsque la chaîne perd quelques maillons, il est impossible de réaliser de grandes choses, et c'est justement ce qui se produit actuellement à Pré Vert», analyse-t-il encore.

Puis dans le même souffle il ajoute, en faisant référence à ceux qui ont quitté pour Québec dernièrement: «Chez plusieurs conducteurs ou propriétaires, on semble avoir perdu le désir de vaincre, le vrai qui existait antérieurement chez nous. Plutôt que de penser compétition, on préfère décrocher et aller voir ailleurs. Tant et aussi longtemps qu'une situation du genre existera, il sera difficile de monter une qualité de chevaux respectable à Pré Vert».

Manque de chevaux

D'ailleurs en ce qui a

trait au nombre de chevaux cantonnés dans les écuries, le secrétaire-gérant, Gérard Dorval, parle d'environ 180 dont une trentaine de poulains de deux et trois ans. Et lorsqu'on enlève ceux qui ne sont pas en mesure de courir, le décompte débouche sur une centaine à peine. «D'ailleurs lors du dernier programme de la saison, dimanche, nous n'avons pu regrouper que 78 inscrits. C'est dire le malaise qui existe».

Puis Dorval parle d'une importante réunion devant avoir lieu à la mi-janvier environ. «Et à ce moment-là, les conducteurs et pro-

priétaires n'auront pas le choix. Ils devront prendre conscience de l'hémorragie qui affecte Pré Vert actuellement, et trouver des solutions pour enrayer cette hémorragie avant qu'il ne soit trop tard. C'est eux et eux seuls qui devront décider de leur avenir», note alors le secrétaire-gérant.

C'est dire que les prochaines semaines se veulent très importantes pour l'avenir de la piste Pré Vert. Un dossier qui ne laisse personne indifférent, chez les hommes à chevaux. Du moins je l'espère pour eux...



LARCANS BEST... propriété de Robert Tremblay, Robert Larouche et Jacques Marchand, a été proclamé le cheval de l'année à la piste Pré Vert. Il apparaît en compagnie de son entraîneur Jacques Marchand.

(Photo Réal Tremblay)

Bonne saison malgré tout

JONQUIERE.- Malgré la baisse d'effectifs dans les écuries, il n'en demeure pas moins que la dernière saison aura été bonne dans l'ensemble pour la piste Pré Vert de Jonquière.

Ainsi, suite à 70 programmes, le pari-mutuel a atteint le seuil de la rentabilité, les chiffres montrant une moyenne aux guichets de \$68,357 par programme. «Nous pouvons parler d'autofinancement et ce grâce à la subvention de Ville de Jonquière (\$35,000), sinon nous aurions parlé de déficit», souligne alors le président. Jean-Joseph Gauthier, en se montrant satisfait sur l'aspect financier.

Ce dernier devait toutefois parler de déception en mentionnant que SODIC, ayant refusé la demande de Pré Vert, qui souhaitait un

arrêt plus long en janvier, les courses reprendront le 26 janvier prochain, sinon on devra passer aux qualifications.

«Avec le nombre de chevaux cantonnés dans les écuries, je doute que l'on puisse commencer à cette date. Personnellement, j'aurais souhaité un départ en début de mars seulement. A ce moment-là, nous aurions pu établir une meilleure planification et ce autant dans l'intérêt de la coopérative que de la rentabilité des courses dans l'ensemble. Quoiqu'il en soit, nous prendrons une décision très prochaine sur le sujet, et l'importante réunion des hommes à chevaux devrait également jouer un rôle primordial. Nous verrons bien par la suite ce qu'il sera préférable de faire», devait conclure Jean-Joseph Gauthier.

le QUOTIDIEN SPORTS

Les problèmes sont réglés au Mont Fortin

JONQUIERE (DC) — Il s'en est fallu de peu mais les choses se sont finalement rétablies, au centre de ski Mont-Fortin. En effet, les installations jonquéroises pourront accueillir les amateurs dès ce matin, après deux jours d'inactivité.

Ce sont les assurances qui posaient problème, alors que le contrat du centre était terminé depuis le 31 décembre. La compagnie Kendall avait négligé de renouveler l'entente et exigeait l'examen des remontées mécaniques, avant de signer quoi que ce soit.

Le centre de ski alpin avait donc fermé ses portes, en espérant une conclusion hâtive du dossier. Le nouveau contrat n'est toujours pas signé mais le Mont-Fortin restera assuré, puisque les délais ont été étirés. Ils le seront jusqu'à l'inspection du matériel, par le représentant de Kendall.

«Ca s'est réglé en fin d'après-midi, après que nous

ayons effectué des démarches auprès de l'assureur. A mon avis, le travail de la firme Unigec a pesé dans la balance. Elle avait examiné notre équipement le 26 décembre et l'ingénieur Jacques Richard avait rédigé un rapport positif», explique le responsable du centre, Théo Gagnon.

Pertes limitées

En deux jours, le Mont-Fortin a essuyé des pertes d'environ \$6 000, en raison de la fermeture. Une dizaine d'employés se sont retrouvés sans emploi et ont craint que la situation s'éternise.

«Le seul point positif est que les gens vont apprécier leur centre davantage, après avoir été obligés de s'en passer. En ce qui regarde les employés, ils ne perdront pas toute la motivation qu'une longue absence aurait entamée», souligne Gagnon.

Certains n'ont pas chômé,

cependant. Ce sont les responsables de l'entretien, qui ont activé les canons à neige pendant 38 heures. Les secteurs moins couverts ont été saupoudrés, lors de la pause forcée, et les pistes sont plus belles que jamais.

Justement, les activités reprennent ce matin et la première compétition de la saison est prévue pour demain, à compter de 9h 30. Il s'agira de la première tranche du Circuit junior et juvénile, réunissant les meilleurs skieurs de la région.

Enfin, soulignons que contrairement à une certaine interprétation, l'article d'hier ne parlait pas d'une fermeture, au centre Villa-Saguenay d'Alma. Ce qu'il voulait dire, c'est que ces installations avaient vécu un problème d'assurances du même genre qu'à Jonquière, en décembre. Le tout est réglé depuis samedi dernier, à cet endroit.

Randonnée pour découvrir la nature

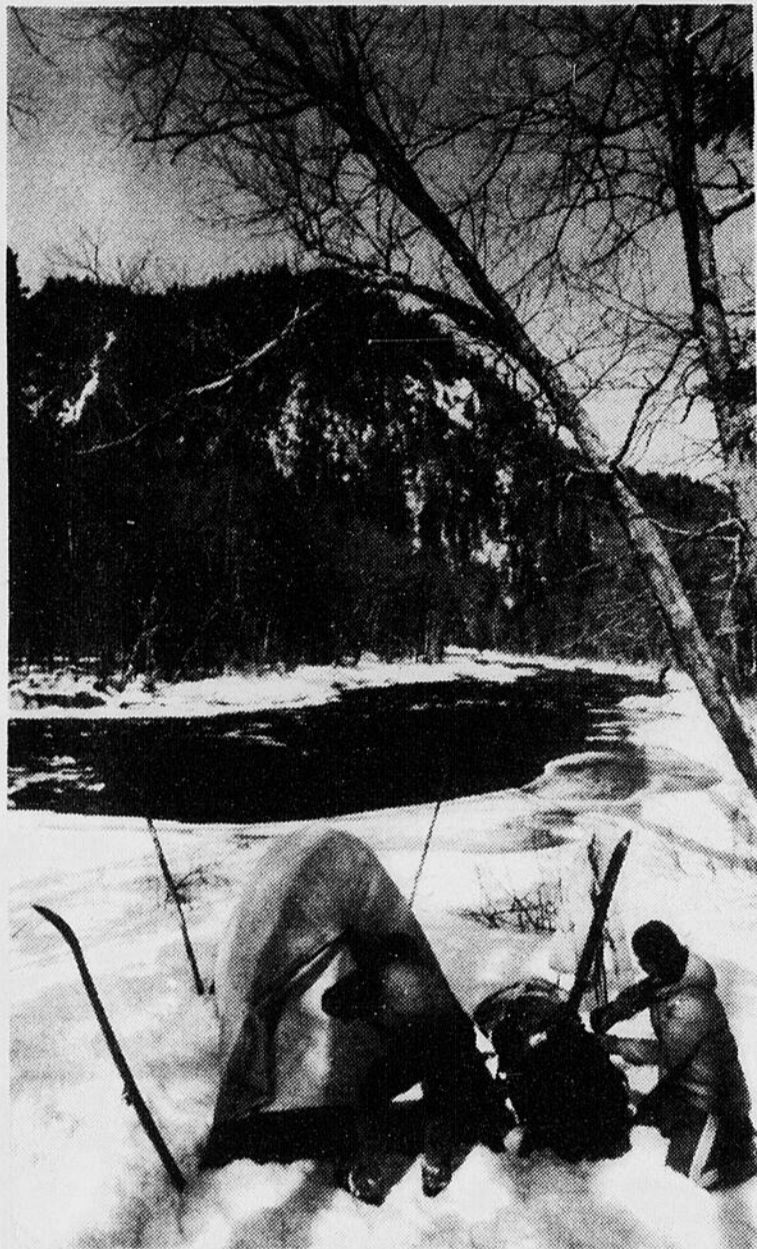

DECOUVERTE DE LA NATURE — Ski de randonnée et camping d'hiver, un des bons moyens pour découvrir la nature en cette période dite morte.

(Photo MLCP, Pierre Pouliot)

Identification des arbres en hiver

Les feuillus sans feuilles, tout un problème d'identification, direz-vous, voilà pourquoi je préfère me munir d'un petit bouquin la «Petite flore forestière du Québec» par l'Éditeur officiel du Québec pour identifier sans erreur les espèces d'essence.

Si vous vous retrouvez dans le sud du Québec, bonne chance car les variétés sont nombreuses. Dans notre région cependant, on peut sans tirer sans trop de difficultés.

D'abord les résineux. Le cèdre peut se distinguer facilement par son rameau aplati dont les ramilles forment un éventail. Les sapins ont des aiguilles plates et linéaires alors que chez les épinettes, elles sont carrées avec le bout arrondi.

Les pins sont dotés de longues aiguilles. Une méthode bien simple pour les différencier est le nombre d'ai-

guilles par faisceau. Le pin blanc en a cinq, le rouge en a deux et le dur en a trois. La forme de l'arbre aussi peut servir à l'identification. Les branches du pin blanc sont perpendiculaires et ont le bout relevé. Le pin rouge quant à lui a les branches tombantes peu fournies, ce qui lui donne une allure dénudée.

Le mélèze, seul résineux qui perd ses aiguilles en hiver, ressemble à un conifère qui a «passé au feu».

C'est nécessairement par l'écorce que l'on découvre l'identité des feuillus en hiver. Le bouleau blanc et le bouleau jaune (merisier) sont facilement identifiables par leur écorce à la fois lisse et frisottante.

L'écorce du peuplier faux-tremble ressemble à celle du bouleau mais elle est d'un teint verdâtre très caractéristique.

L'essor formidable qu'obtient le ski alpin depuis l'an dernier tend à nous faire oublier le ski de randonnée et la raquette, ce moyen de locomotion plusieurs fois centenaire et qui fut indispensable au début de la colonie.

Et pourtant quoi de plus agréable qu'une balade en ski de fond ou en raquette. Pour l'adepte qui ouvre grand ses yeux, cette simple randonnée deviendra un grand livre ouvert où la nature dévoilera ses nombreux secrets.

Les oiseaux

Devenir ornithologue amateur, mais pourquoi pas. Il est vrai que l'hiver n'est pas la saison propice pour les ornithologues de haut calibre. Cependant pour les débutants c'est la période idéale, plusieurs espèces nous ayant quittés pour des régions plus chaudes, les espèces sédentaires sont donc en nombre restreint.

L'observation est d'autant plus facilitée par l'absence de feuilles dans les arbres. Pour apprécier votre randonnée d'observation, munissez-vous de jumelles, car il faut voir les oiseaux de près et plusieurs espèces ne se laissent pas approcher facilement. Enfin pour compléter votre équipement, un bon livre d'identification serait utile.

Les pics, les mésanges, les sittelles, les geais et bien sûr les gélinottes (perdrix) seront les oiseaux que vous rencontrerez le plus fréquemment.

Le GEAI BLEU ne peut être confondu avec un autre. Un peu plus long qu'un merle, cet oiseau à huppe doit son nom à la couleur de ses plumes. Il est très loquace, son cri ressemble à un «djé-djé» retentissant. On le rencontre dans les boisés feuillus et mixtes. De la même famille, le GEAI GRIS est sensiblement de la même taille que le geai bleu, il se distingue de celui-ci par son plumage bouffant d'une teinte grise et par l'absence de huppe. Le geai gris fréquente les forêts conifériennes, les clairières et les tourbières.

La SITELLE A POITRINE ROUSSE est facilement reconnaissable par sa manie de descendre un arbre la tête en bas. Son cri nasillard est caractéristique. Ce petit oiseau possède un long bec droit et effilé en pointe. Le mâle a le dessus de la tête et la partie postérieure de son cou noirs, la face blanche avec une rayure noire de part et d'autres des yeux. La femelle est semblable au mâle, sauf que le sommet de sa tête est d'un bleu gris plutôt que noir. Elle une préférence pour les conifères.

La MESANGE A TÊTE NOIRE n'a pas besoin de présentation. C'est un des oiseaux le plus facile à attirer aux mangeoires de parterres. Si vous restez immobile, elle peut se pencher au-dessus de votre tête. Elle est d'une teinte grisâtre et elle est facile à distinguer par sa



Pierre Fillion

gorge marquée d'un triangle noir contrastant avec le blanc de ses joues. Le dessus de sa tête est noir. Plus petit qu'un moineau, elle a la même forme. On la retrouve très souvent en compagnie d'autres espèces tel les sittelles et les pics. Son habitat favori est la forêt de feuillus et mixte. Dans notre région la MESANGE A TÊTE BRUNE est plus commune. Les nuances grises deviennent brunâtres contrairement au mésange noire.

Les PICS n'ont pas besoin de présentation eux aussi. Avec leur habitude de «piquer» l'écorce avec leur bec à la recherche d'insectes, il arrive fréquemment qu'on les entend avant de les voir. Ils se distinguent à leur tour par leur habitude de «grimper» au tronc des arbres. Leur ventre et leur dos sont blancs et leurs ailes noires tachetées de points blancs en ligne.

LA GELINOTTE HUPPEE (PERDRIX) quant à elle vous fera sursauter lorsqu'elle prendra son envol précipité. Sa piste est facilement lisible sur la neige.

Les mammifères

A part certains petits mammifères tel l'écureuil qui viendra à votre rencontre par curiosité, la meilleure façon pour découvrir la vie secrète des animaux est la lecture des pistes.

Les premières traces que l'on rencontre sont celles du LIEVRE. Deux traces longues à l'avant avec un petit trace ronde au centre à l'arrière disposées symétriquement indiquent son passage. Se «tappant» des sentiers battus, le lièvre se capture facilement au moyen de collets.

Nourriture convoitée de ses prédateurs, il n'est pas rare de voir leurs pistes à côté de celles du lièvre. Celles du RENARD entre autres sont alignées l'une derrière l'autre et laissent une légère trainée entre elles quand il marche régulièrement. Quant il court, les pistes se rapprochent l'une de l'autre mais en conservant cette symétrie.

Ces caractéristiques sont les mêmes pour les canidés tel le coyote (peu fréquent dans la région) et le loup. Ces traces ressemblent à celles d'un chien et on peut les différencier par la taille, le renard étant plus petit que le coyote et celui-ci plus petit que le loup.

Les pistes de LYNX quant à elles ressemblent à celles d'un chat, mais en plus gros. Les pistes sont rondes et disposées de façon symétrique dans une ligne zigzagante. On les retrouve dans les forêts de conifères.

Il se pourrait que vous approchiez des ravages du maître de nos forêts, l'ORIGINAL, vous n'aurez pas de problème à voir les pistes. (N.B. Il est interdit par la loi de déranger ou de poursuivre les orignaux dans leur ravage. Si vous vous y retrouvez, rebroussez chemin, cela est beaucoup plus facile et ainsi vous respecterez la loi).

Les différentes espèces qui composent notre cheptel faunique vivent chacune dans des habitats qui leur sont favorables, surtout en hiver. On rencontrera l'original dans les sapinières, le hibou sera camouflé le jour dans les branches touffues et la perdrix sous le couvert des conifères.

Si vous approchez le bord d'un cours d'eau qui a des parties à l'eau clair, il vous arrivera d'y voir d'autres traces tel vison, belette, rat musqué et même castor alors ouvrez l'oeil.

Quelques endroits

Comme vous pouvez le constater les activités que l'on peut pratiquer en ski de fond et en raquette sont nombreuses.

Le Québec, en commençant par notre région dénombre des dizaines d'endroits particulièrement intéressants pour la découverte de la nature et qui offrent différents services aux adeptes. Le Centre de plein air du Mont Lac-Vert, CEPAL, le Centre plein air Bec-Scie, le Centre plein air du Lac Bouchette, Le Valinout et le Village historique de Val Jalbert en sont quelques-uns.

Au niveau provincial, le MLCP via ses parcs et réserves fauniques offrent toute une gamme de réseaux de randonnée.

Les chiffres

Hockey

LIGUE NATIONALE

CLASSEMENT				
Conférence Prince-de-Galles				
Section Adams				
Mj.	G.	P.	N.	Bp. Bc. Pts
Montréal	37	20	13	4 168 133 44
Québec	37	20	15	2 147 122 42
Boston	38	17	14	7 147 135 41
Buffalo	38	18	16	4 142 129 40
Hartford	37	19	17	1 148 147 39
Section Patrick				
Philadelphie	39	29	10	0 182 121 58
Washington	37	23	10	4 147 120 50
NY Islanders	38	16	13	9 150 144 41
NY Rangers	39	17	20	2 138 134 36
Pittsburgh	39	16	19	4 149 144 36
New Jersey	36	13	22	1 133 164 27
Conférence Clarence-Campbell				
Section Norris				
St. Louis	34	16	14	4 131 137 36
Chicago	36	16	16	4 160 170 36
Minnesota	37	14	16	7 155 144 35
Toronto	35	10	20	5 132 156 25
Detroit	37	8	24	5 120 193 21
Section Smythe				
Edmonton	38	27	7	4 202 150 58
Calgary	36	17	16	3 153 134 37
Vancouver	39	13	22	4 143 165 30
Winnipeg	41	12	25	4 150 196 28
Los Angeles	36	10	22	4 124 183 24

CLASSEMENT				
Section Frank Dillo				
Mj.	G.	P.	N.	Bp. Bc. Pts
Drummondville	43	25	14	4 210 180 54
Chicoutimi	41	20	17	4 223 189 44
Shawinigan	41	19	20	2 194 191 40
Trois-Rivières	41	16	23	2 200 211 34
Granby	41	11	28	2 184 255 24
Section Robert Lebel				
Hull	42	30	12	0 222 150 60
Verdun	41	26	14	1 215 198 53
St-Jean	41	20	19	2 195 213 42
Laval	40	18	21	1 204 221 37
Longueuil	41	11	28	2 173 212 24
Section Nord				
Adirondack	34	20	10	4 158 118 44
Maine	37	20	13	4 139 139 44
Sherbrooke	39	17	18	4 178 176 38
Fredericton	42	16	20	6 161 152 38
Moncton	34	16	15	3 124 131 35
Nouvelle-Ecosse	35	11	20	4 130 166 26
Section Sud				
Rochester	35	21	11	3 157 134 45
Hershey	34	21	11	2 152 130 44
Springfield	36	18	15	3 149 140 39
Binghamton	38	16	18	4 155 151 36
St. Catharines	38	16	20	2 158 168 34
New Haven	38	13	21	4 145 175 30
Baltimore	38	11	24	3 129 155 25

LES MARQUEURS

(Matchs d'hier non inclus)

Nom	B.	P.	Pts.
Gretzky, Edm	27	71	98
Lemieux, Pgh	24	43	67
Naslund, Mtl	26	37	63
Coffey, Edm	15	43	58
Propp, Phi	26	31	57
Kurri, Edm	29	27	56
Savard, Chi	23	31	54
Hawerchuk, Wpg	28	24	52
P. Stastny, Qué	21	31	52
Bossy, NYI	26	24	50
Anderson, Edm	24	26	50
Brolen, Min	16	34	50
Kerr, Phi	35	14	49
Francis, Hart	16	33	49

LIGUE AMERICAINE

CLASSEMENT				
Section Nord				
Mj.	G.	P.	N.	Bp. Bc. Pts
Adirondack	34	20	10	4 158 118 44
Maine	37	20	13	4 139 139 44
Sherbrooke	39	17	18	4 178 176 38
Fredericton	42	16	20	6 161 152 38
Moncton	34	16	15	3 124 131 35
Nouvelle-Ecosse	35	11	20	4 130 166 26
Section Sud				
Rochester	35	21	11	3 157 134 45
Hershey	34	21	11	2 152 130 44
Springfield	36	18	15	3 149 140 39
Binghamton	38	16	18	4 155 151 36
St. Catharines	38	16	20	2 158 168 34
New Haven	38	13	21	4 145 175 30
Baltimore	38	11	24	3 129 155 25

CLASSEMENT				
Section Nord				
Mj.	G.	P.	N.	Bp. Bc. Pts
Adirondack	34	20	10	4 158 118 44
Maine	37	20	13	4 139 139 44
Sherbrooke	39	17	18	4 178 176 38
Fredericton	42	16	20	6 161 152 38
Moncton	34	16	15	3 124 131 35
Nouvelle-Ecosse	35	11	20	4 130 166 26
Section Sud				
Rochester	35	21	11	3 157 134 45
Hershey	34	21	11	2 152 130 44
Springfield	36	18	15	3 149 140 39
Binghamton	38	16	18	4 155 151 36
St. Catharines	38	16	20	2 158 168 34
New Haven	38	13	21	4 145 175 30
Baltimore	38	11	24	3 129 155 25

LIGUE UNIVERSITAIRE

CLASSEMENT				
Section Nord				
Mj.	G.	P.	N.	Bp. Bc. Pts
Ottawa	10	8	2	0 78 37 16
UQTR	10	8	2	0 67 47 16
McGill	9	4	5	0 44 50 8
UQAC	10	2	8	0 52 74 4
Concordia	7	1	6	0 27 60 2

JUNIOR MAJEUR

CLASSEMENT				
Section Frank Dillo				
Mj.	G.	P.	N.	Bp. Bc. Pts
Drummondville	43	25	14	4 210 180 54
Chicoutimi	41	20	17	4 223 189 44
Shawinigan	41	19	20	2 194 191 40
Trois-Rivières	41	16	23	2 200 211 34
Granby	41	11	28	2 184 255 24
Section Robert Lebel				
Hull	42	30	12	0 222 150 60
Verdun	41	26	14	1 215 198 53
St-Jean	41	20	19	2 195 213 42
Laval	40	18	21	1 204 221 37
Longueuil	41	11	28	2 173 212 24

CLASSEMENT				
Section Nord				
Mj.	G.	P.	N.	Bp. Bc. Pts
Adirondack	34	20	10	4 158 118 44
Maine	37	20	13	4 139 139 44
Sherbrooke	39	17	18	4 178 176 38
Fredericton	42	16	20	6 161 152 38
Moncton	34	16	15	3 124 131 35
Nouvelle-Ecosse	35	11	20	4 130 166 26
Section Sud				
Rochester	35	21	11	3 157 134 45
Hershey	34	21	11	2 152 130 44
Springfield	36	18	15	3 149 140 39
Binghamton	38	16	18	4 155 151 36
St. Catharines	38	16	20	2 158 168 34
New Haven	38	13	21	4 145 175 30
Baltimore	38	11	24	3 129 155 25

JUNIOR REGIONAL

CLASSEMENT				
Section Nord				
Mj.	G.	P.	N.	Bp. Bc. Pts
Adirondack	34	20	10	4 158 118 44
Maine	37	20	13	4 139 139 44
Sherbrooke	39	17	18	4 178 176 38
Fredericton	42	16	20	6 161 152 38
Moncton	34	16	15	3 124 131 35
Nouvelle-Ecosse	35	11	20	4 130 166 26
Section Sud				
Rochester	35	21	11	3 157 134 45
Hershey	34	21	11	2 152 130 44
Springfield	36	18	15	3 149 140 39
Binghamton	38	16	18	4 155 151 36
St. Catharines	38	16	20	2 158 168 34
New Haven	38	13	21	4 145 175 30
Baltimore	38	11	24	3 129 155 25

COLLEGEIALE "AAA"

CLASSEMENT				
Section Nord				
Mj.	G.	P.	N.	Bp. Bc. Pts
Adirondack	34	20	10	4 158 118 44
Maine	37	20	13	4 139 139 44
Sherbrooke	39	17	18	4 178 176 38
Fredericton	42	16	20	6 161 152 38
Moncton	34	16	15	3 124 131 35
Nouvelle-Ecosse	35	11	20	4 130 166 26
Section Sud				
Rochester	35	21	11	3 157 134 45
Hershey	34	21	11	2 152 130 44
Springfield	36	18	15	3 149 140 39
Binghamton	38	16	18	4 155 151 36
St. Catharines	38	16	20	2 158 168 34
New Haven	38	13	21	4 145 175 30
Baltimore	38	11	24	3 129 155 25

COLLEGEIALE "AA"

CLASSEMENT				
Section Nord				
Mj.	G.	P.	N.	Bp. Bc. Pts
Adirondack	34	20	10	4 158 118 44
Maine	37	20	13	4 139 139 44
Sherbrooke	39	17	18	4 178 176 38
Fredericton	42	16	20	6 161 152 38
Moncton	34	16	15	3 124 131 35
Nouvelle-Ecosse	35	11	20	4 130 166 26
Section Sud				
Rochester	35	21	11	3 157 134 45
Hershey	34	21	11	2 152 130 44
Springfield	36	18	15	3 149 140 39
Binghamton	38	16	18	4 155 151 36
St. Catharines	38	16	20	2 158 168 34
New Haven	38	13	21	4 145 175 30
Baltimore	38	11	24	3 129 155 25

CLASSEMENT				
Section Nord				
Mj.	G.	P.	N.	Bp. Bc. Pts
Adirondack	34	20	10	4 158 118 44
Maine	37	20	13	4 139 139 44
Sherbrooke	39	17	18	4 178 176 38
Fredericton	42	16	20	6 161 152 38
Moncton	34	16	15	3 124 131 35
Nouvelle-Ecosse	35	11	20	4 130 166 26
Section Sud				
Rochester	35	21	11	3 157 134 45
Hershey	34	21	11	2 152 130 44
Springfield	36	18	15	3 149 140 39
Binghamton	38	16	18	4 155 151 36
St. Catharines	38	16	20	2 158 168 34
New Haven	38	13	21	4 145 175 30
Baltimore	38	11	24	3 129 155 25

LES MARQUEURS

Nom	B.	P.	Pts.
Denis Gagnon, Jonq	26	18	44
Carl Brindley, Jonq	10	25	35
Denis Lavoie, Haut	17	17	34
Carl Ouellet, Jonq	13	19	32
Alain Girard, Jonq	15	16	31

MIDGET "AAA"

CLASSEMENT				
Section Nord				
Mj.	G.	P.	N.	Bp. Bc. Pts
St-Foy	28	20	8	0 172 122 40
Lav-Laur-Lanau	28	16	11	1 173 160 33
Cantons Est	27	13	13	1 148 152 27
Lac-St-Louis	27	13	14	0 171 156 26
Montreal-Bourassa	27	14	13	0 158 155 28
Outaouais	27	9	17	1 118 171 19
Richelieu	28	9	18	1 146 171 19

MIDGET "AA"

CLASSEMENT				
Section Nord				
Mj.	G.	P.	N.	Bp. Bc. Pts
Chicoutimi	20	17	2	1 156 54 35
Jonquière	19	11	6	2 81 70 24
La Baie	18	9	8	1 106 76 19
Alma	18	2	13	3 38 120 7
Roberval	19	4	14	1 60 123 7

MIDGET "CC"

CLASSEMENT				
Section Nord				
Mj.	G.	P.	N.	Bp. Bc. Pts
Jonquière (Fla.)	17	10	5	2 90 56 22
Chicoutimi (Sag)	18	9	6	3 64 58 21
La Baie	17	8	8	1 67 68 17
Chicoutimi (Dynamos)	17	8	8	1 66 69 17
Jonquière (Ind.)	17	4	12	1 59 93 9

BANTAM REGIONAL

CLASSEMENT				
Section Nord				
Mj.	G.	P.	N.	Bp. Bc. Pts
Jonq. (74)	19	14	1	4 105 53 32
Jonq. (Marquis)	19	12	4	2 116 73 27
Chic. (Solaris)	20	9	7	4 102 71 22
Alma	18	5	8	5 72 84 15
Chic. (Dynamos)	20	6	11	3 84 92 15
La Baie	20	2	17	1 54 160 5

BASKETBALL

CLASSEMENT				
Section Nord				
Mj.	G.	P.	N.	Bp. Bc. Pts
Adirondack	34	20	10	4 158 118 44
Maine	37	20	13	4 139 139 44
Sherbrooke	39	17	18	4 178 176 38
Fredericton	42	16	20	6 161 152 38
Moncton	34	16	15	3 124 131 35
Nouvelle-Ecosse	35	11	20	4 130 166 26
Section Sud				
Rochester	35	21	11	3 157 134 45
Hershey	34	21	1	

Hockey junior régional

Les Sags passent au second rang

JONQUIERE (DC) — Les Saguénéens de Chicoutimi ont pris la deuxième place au classement, hier, au sein de la



MIROSLAV IHNACAK... a retrouvé son frère Peter (à gauche), chez les Maple Leafs de Toronto. Les deux se sont retrouvés hier et n'ont pas manqué de s'amuser avec une photo montrant les deux frères, il y a quelques années. Le jeune transfuge tchécoslovaque de 23 ans participera à l'entraînement des Leafs, cet après-midi et portera le numéro 27.

(Laserphoto PC)

Ligue de hockey junior régional. Ils y sont parvenus en défaisant les Marquis de Jonquière 11-7, au Palais des Sports.

La lutte a été plus serrée que l'indique le compte, puisque le premier vingt s'est terminé à 5-4 pour les visiteurs. Ils ont accru leur priorité à 8-5 en deuxième période et se sont contentés de maintenir cet avantage, par la suite.

C'est Harold Lepage qui a dirigé l'offensive des Saguénéens, avec un tour du chapeau.

Les autres marqueurs ont été Alain Néron, Carol Langevin, Michel Larouche, Pierre Bouchard, Guy Larouche, Jean-François Furlotte, Jacques Allard et Junior Hudon.

Quant aux Marquis, ils ont profité des quatre buts de Da-

ny Tremblay, tandis que les autres filets ont originé de Claude Tremblay, Fabien Côté et Yves Tremblay.

Par cette victoire, les Chicoutimiens ont augmenté leur total de points à 24 et ont ainsi devancé le SS de Métabetchouan. Ils sont toutefois à huit points des Castors de Dolbeau, dont les résultats du match d'hier ne nous sont pas parvenus.

Sport en bref...

Ski de fond

L'Association régionale de ski de fond vient de publier son calendrier des courses et randonnées pour la prochaine saison. Les activités ont démarré le 21 décembre, à Dolbeau, avec la Course des premières neiges. Les activités qui suivront sont: début du circuit Sag-Lac, à Roberval, le 5 janvier, Loppet Bec-Scie, le 18 janvier, à La Baie, 2ième tranche du circuit Sag-Lac, au Norvégien de Jonquière, le 19 janvier, championnat sénior canadien, du 23 au 28 janvier, au club Dorval d'Alma, Randonnée des Cèdres, le 9 février, au club Plein air de Roberval, La Virée du Père

Calixte, à Alma, le 15 février, 3ième tranche du circuit Sag-Lac, le 16, au club To-Bo-Ski de Saint-Félicien, finale du circuit Sag-Lac, au club Bec-Scie, le 2 mars et enfin, Coupe des jeunes fondeurs Sporama, au Valinouët, le 9 mars.

Tennis junior

Des cours et une ligue sont mis sur pied à l'intention des jeunes joueurs de tennis, âgés de 5 à 18 ans, au club CRTC de Chicoutimi. A compter du 13 janvier, les cours seront dispensés quotidiennement pour tous les groupes allant du mini-tennis à élite. Quant au circuit junior, il permettra

aux jeunes de mettre en pratique ce qui leur est enseigné. Les informations sont disponibles au club, à 696-4000.

Défaite des Dynamos

La journée d'hier n'a pas été favorable aux Dynamos de Chicoutimi, dans le cadre du Tournoi de hockey bantam de Sherbrooke. Impliquée dans la Coupe Internationale, cette équipe a essuyé un revers de 5-2, devant la formation de Waterloo. Elle avait battu la Suède 9-2 la veille et se retrouve en quart-de-finale, ce matin.

64000



TIRAGE



Ça change pas le mon

Le coeur ne semble plus y être

HAMILTON (PC) — L'entraîneur Terry Simpson a soumis l'équipe nationale junior de hockey à un léger exercice, hier, mais le coeur ne semblait plus y être.

Après avoir perdu la veille 4-1 devant l'Union soviétique, le Canada avait cédé la première place et était assuré de la médaille d'argent. Le match de ce soir contre la Tchécoslovaquie ne signifie plus rien.

Pourtant, Peter Douris, un joueur de centre prêté par l'équipe olympique, mentionne que ce match aura son importance.

"Nous étions passablement abattus ce matin, a dit Douris. Mais je crois que nous voulons terminer le tournoi avec une victoire. Nous n'avons subi qu'une seule défaite. Nous ne voulons pas abandonner maintenant. Nous voulons montrer que nous avons de la classe."

C'est un peu ironique pour un joueur de l'équipe canadienne de parler de classe après la démonstration offerte face aux Soviétiques jeudi. On peut dire sans peur de se tromper que le jeu des Canadiens était tout simplement

sauvage par moments.

"Il n'y a pas de doute, nous sommes tous déçus, a poursuivi Douris. Mais nous avons encore un peu de fierté et nous voulons le montrer contre les Tchécoslovaques."

Les jeunes Canadiens se sont amusés lors de l'exercice d'hier, mais un joueur qui a travaillé très fort et qui le fera jusqu'à la toute dernière minute est le joueur de centre Al Conroy.

Conroy, qui porte les couleurs des Tigers de Medecine

Hat, de la Ligue de l'Ouest, est un cas particulier. D'abord, il est le plus petit joueur de la formation canadienne à cinq pieds, sept pouces. Il est également le seul joueur de la formation qui n'a pas encore été repêché par une équipe de la Ligue nationale.

Déçu

"J'espérais être repêché à l'âge de 17 ans. Je ne l'ai pas été. Mais quand on m'a oublié à 18 ans, j'étais vraiment déçu", a dit Conroy, qui a connu des saisons de 38, 38 et 41 buts à ses trois dernières campagnes.

"Mais je si pense trop à cela, je ne jouerai plus comme j'en suis capable. Je me présente sur la glace, je travaille très fort et j'espère qu'on me remarquera."

Même si Conroy est petit, il a montré au cours de ce tournoi qu'il peut très bien faire dans les matches importants. Il est un très rapide patineur et Simpson n'a jamais hésité à l'employer lors des désavantages numériques. Malgré sa petite taille, il n'a pas peur de distribuer les mises en échec.

"Il est un gros bonhomme dans un petit emballage, a mentionné le directeur du personnel des joueurs, Sherry Bassin. Il a beaucoup de ta-

lents et il a une très bonne attitude."

Mais les dépisteurs de la LNH continuent de l'ignorer. Ils oublient qu'il est de la même taille de Mats Naslund, qui a marqué 42 buts pour le Canadien la saison dernière, et que Dennis Maruk, qui a marqué 312 buts en carrière dans la LNH.

"J'aimerais savoir ce que pensent les dirigeants de la LNH, a dit Conroy. On se demande parfois pourquoi certains joueurs sont repêchés. Je n'ai pas eu la chance d'être remarqué encore."

L'équipe olympique n'a pas fait appel à ses services non plus, mais cela pourrait changer selon Bassin.

"Je crois que son jeu au championnat junior pourrait faire ouvrir les yeux des dirigeants de l'équipe olympique", a dit Bassin.

S'il n'est pas appelé à défendre les couleurs du Canada aux Jeux olympiques, Conroy pourrait se tourner vers l'Europe.

"Si rien ne fonctionne ici, je tenterai ma chance en Europe. Mais c'est devenu de plus en plus difficile de se tailler un poste en Europe. Je préférerais joueur pour l'équipe olympique. Cela ne se produit qu'une seule fois dans la vie d'un homme."

En bref...

Québec en demi-finale

SOREL (PC) — Pierre Mondou était au nombre des 2,487 spectateurs hier soir au Colisée Cardin de Sorel. L'ancien joueur de centre du Canadien a été estomaqué par le brio de l'équipe du Québec et par le calibre de jeu à ce premier tournoi international de hockey midget, menant à la conquête de la Coupe Québec Esso.

Mondou a vu la formation québécoise remporter une

troisième victoire en autant de matches, un gain de 8-5 devant la Finlande, après des victoires de 7-6 contre les Etats-Unis et de 5-3 devant la Tchécoslovaquie.

Suite aux rencontres d'hier, les quatre demi-finalistes sont connus.

Ce seront le Québec et le Pacifique dans la division Atlas, l'Union Soviétique et l'Ontario dans la section Impériale. La Tchécoslovaquie, les Etats-Unis, la Finlande, la Suède, ainsi que les provinces de l'Ouest et de l'Atlantique sont éliminées.

Pooley en avant

PEBBLE BEACH, Californie (AP) — Don Pooley, qui a conservé la meilleure moyenne de coups par ronde sur le circuit de la PGA la saison dernière, a joué 64 à Pebble Beach et a pris les devants à l'issue de la deuxième journée du tournoi invitation Spalding, qui offre \$200,000 de prix.

Pooley totalise 132, un coup de mieux que Tim Norris, qui a lui aussi remis une carte de 64 à Pebble Beach.

0000\$

(Approximatif)

SAMEDI
de. Sauf que...

Julien entend saisir sa chance

WINDSOR (PC) - De tous les joueurs présentement avec les Nordiques, Claude Julien est certes le moins connu.

Il porte un nom bien franco-phonique pourtant, mais c'est un Franco-Ontarien qui a joué son hockey junior dans la province voisine.

Né à Blind River, dans le nord, il réside à Ottawa depuis l'âge de... deux semaines. De francophone, il n'a pas que le nom: le français a toujours été la langue d'usage dans la famille Julien.

A 25 ans, le défenseur tente de saisir ce qui pourrait être sa dernière chance de faire carrière dans la Ligue nationale, après avoir connu une

belle carrière dans les ligues mineures.

Ayant porté les couleurs des Spitfires de Windsor, il n'a jamais été repêché par une formation professionnelle.

"Quand mon tour est venu, rappelle-t-il, ce fut l'année où on a introduit le repêchage des joueurs de 18 ans et il n'y avait eu que six rondes de repêchage. J'avais été blessé en plus.

"Je suis revenu à Windsor à 19 ans, j'ai connu une bonne saison et les Blues de St. Louis m'ont engagé à titre de joueur autonome".

Il a joué une saison (1980-81) à Port Huron dans la Ligue in-

ternationale, puis a gradué à Salt Lake City, dans la Ligue centrale. Il fut choisi le meilleur défenseur de son équipe à sa première année là-bas, puis au sein de l'équipe d'étoiles la saison suivante, au cours de laquelle il avait obtenu 61 points.

Echangé pour... Jacques Demers

Emile Francis lui a alors promis un essai sérieux, mais il passa plutôt aux Nordiques en compagnie de Gord Donnelly, en retour de l'instructeur Jacques Demers.

Blessé à un coude, il ne put se faire justice au camp d'entraînement et, de son propre aveu, commença lentement à Fredericton.

N'empêche qu'il fut à nouveau choisi le meilleur défenseur de son équipe. Encore cette année, il était considéré le défenseur numéro un de l'Express avant d'être rappelé.

"Je disputais 40 minutes par partie, dit-il, et je jouais pendant toute la durée des désavantages numériques". Il aurait été rappelé plus tôt, affirme-t-il, mais il a subi une autre ma'encontreuse blessure, à l'épaule, et un SOS fut plutôt lancé à Donnelly.

Julien n'a pas raté beaucoup de matches dans sa carrière, mais il a toujours été blessé au mauvais moment. C'est pourquoi il estime que c'est maintenant qu'il doit saisir sa chance.

A son tour

Pat Price sur la liste des blessés et Donnelly retourné à Fredericton, il se retrouve le sixième défenseur des Nordiques.

"Si je joue comme je l'ai fait contre les Soviétiques, dit-il, je pense que je peux aider l'équipe".

Julien n'est pas le genre de



PAT PRICE... souffre d'une entorse au ligament du genou gauche et pourrait manquer six semaines.

Price manquera six semaines

WINDSOR (PC) - Les Nordiques n'auront disputé qu'une période et demie sans blessé grave.

Mis en échec par Paul MacDermid à Hartford, Pat Price souffre d'une entorse au ligament du genou gauche et il devrait être absent du jeu pour une période allant de trois à six semaines.

Il a été examiné à Québec hier et un nouveau diagnostic sera fait en début de semaine.

Les Nordiques ne rappelleront aucun défenseur pour le remplacer puisqu'ils peuvent déjà compter sur Claude Julien.

"Juste comme nous avions enfin trois défenseurs gauchers", s'est plaint l'entraîneur Michel Bergeron, qui a accusé MacDermid de frapper bas, à l'encontre d'une loi non écrite du hockey. L'ailier des Whalers a aussi causé un claquage à Michel Goulet lors du match de jeudi.

Bergeron compte utiliser Julien ou Gilbert Delorme du côté gauche.

Le premier, une recrue, a

déjà joué à gauche mais se dit plus à l'aise du côté droit. C'est à cette position qu'il a joué contre les Soviétiques et il s'était fort bien tiré d'affaire, comme toute la défensive des Nordiques d'ailleurs. Delorme avait alors évolué à gauche.

Selon Bergeron, la lutte sera serrée jusqu'à la toute fin dans la division Adams et les blessures joueront un grand rôle.

Price jouait du hockey fiable cette saison et son entraîneur estime qu'il s'agit d'une lourde perte.

Malgré tout, les Nordiques demeurent une des équipes les moins éprouvées par les blessures dans leur division, Normand Rochefort, lui aussi un défenseur, ayant été le seul autre joueur important sérieusement blessés.

Bergeron estime cependant que le poste de défenseur est crucial et plus difficile à combler.

La balle est dans le camp de Julien, qui obtient une chance en or de faire ses preuves.

NOUVELLE PLACE D'AFFAIRES

Gilbert, Vachon, Gilbert

COMPTABLES AGREES

Daniel Gilbert, C.A.
Rémi Vachon, C.A.
Paul Gilbert, C.A.

Les associés de Gilbert, Vachon, Gilbert C.A., desire annoncer à leur distinguée clientèle qu'à compter du 27 janvier 1986 leur bureau sera situé au 413, Racine Est, Chicoutimi, 1er étage et de plus, ils profitent de l'occasion pour souhaiter à leurs clients et à toute la population une bonne, heureuse et prospère année '86.

PLEINS YEUX

BEL-AMI

pour les passionnés de téléfilms

Tiré d'un des plus célèbres romans de Guy de Maupassant, «Bel-Ami» est adapté pour la première fois à la télévision. Superbe et passionnante, cette série se subdivise en trois parties qui sont autant d'épisodes de la vie de Maupassant.

Dans cette première partie, Georges Duroy mène l'existence étriquée d'un employé de bureau. Un jour, il rencontre par hasard un ancien compagnon d'armes qui lui propose de faire du journalisme. Si le talent de chroniqueur de Georges est encore brut, le charme qu'il exerce sur les femmes est fort raffiné.

Suivez les débuts de la carrière journalistique et les péripéties des conquêtes amoureuses de «Bel-Ami», interprété par Jacques Weber, ce dimanche 5 janvier à 19 h 30, en reprise le 12 à 12 h 00, à l'antenne de TVFQ, chaîne 99.



99 PLEINS YEUX SUR TVFQ



Sommaires

Ligue nationale

Canadien 7 Jets 3

Première période

1. Winnipeg, Smail 8 (Steen, Ellett) 0:36
 2. Montréal, Nilan 7 (Gainey) 1:08
 3. Winnipeg, Carlyle 5 (Hawerchuk, Ellett) 13:21 (an)
Pénalités — Carlyle Win, Deblois Mon 8:36; Tremblay Mon 11:30; Nil Win 17:11.

Deuxième période

4. Montréal, Gainey 10 (Robinson, Svoboda) 4:52
 5. Montréal, Deblois 5 (Walter) 14:25
 6. Winnipeg, Ellett 5 (Boschman, Marois) 17:50
Pénalités — Nil Win 10:20; Watters Win, Skrudland Mon 12:54.

Troisième période

7. Montréal, McPhee 10 (Walter, Svoboda) 2:59
 8. Montréal, Robinson 11 (Walter, Smith) 7:54 (an)

9. Montréal, Deblois 6 (McPhee, Svoboda) 10:00
 10. Montréal, Naslund 27 (Smith, Tremblay) 17:48
Pénalités — Nil Win 6:57; Ludwig Mon 14:54.

Tirs au but
 Montréal 10 8 15-33
 Winnipeg 11 8 9-28

Gardiens — Montréal: Roy; Winnipeg: Hayward.
Arbitre — Newell. **Juges de lignes** — D'Amico, Pateman.
A. — 15,461.

Ligue junior majeure

Chicoutimi 8 Verdun 3

Première période

1. Chicoutimi, Patrick Emond (Pinard, Lauzon) 8:08
 2. Verdun, Scott McTavish (Marineau, Collin) 9:02
 3. Chicoutimi, Stephen Latour (Shank, Emond) 14:21
 4. Chicoutimi, Marc Fortier (Emond, Richard) 15:37
 5. Chicoutimi, Marc Bureau (Duval) 17:52

Pénalités — Choules Chi 2:11; Milani Ver (min., maj.); Choules Chi (min., maj.) 5:41; Sanipass Ver (maj., inc.); Lauzon Ver (inc.); Paradis Chi (min., maj., ext. inc.); Cleary Chi (inc.); Duperron Chi (inc.) 5:59; Peach Ver, Shank Chi 10:21; Gober Ver 15:19; Gober Ver 15:45; Gober Ver (maj.); Lauzon Chi (maj.) 19:41.

Deuxième période

Aucun but.

Pénalités — Richard Chi 0:30; Collin Ver, Duperron Chi 1:37; Peach Ver (maj.); Bureau Chi (min., maj.) 5:36; Shank Chi 8:15; Duperron Chi 10:41; Sanipass Ver 15:16; MacTavish Ver (min., maj., inc.); Latour (min., maj., inc.) 17:04.

Troisième période

6. Chicoutimi, Marc Fortier (Richard, Emond) 2:53
 7. Verdun, Franco De Santis (Marois, Collin) 3:44
 8. Verdun, Jim Nesich (Lauzon) 4:28
 9. Chicoutimi, Daniel Shank (Larouche, Fortier) 5:13
 10. Chicoutimi, Patrick Emond (Duval, Bureau) 16:53
 11. Chicoutimi, Daniel Shank (Latour, Lauzon) 17:56

Pénalités — Provost Ver (double mineure), Shank Chi 2:03; Joly Ver (maj.); Larouche Chi (maj.) 8:17; Richard Chi 14:42; Richard Chi 19:21.

Gardiens — Verdun: Yves Lavoie; Chicoutimi: Daniel Berthiaume.

Tirs au but
 Verdun 6177-30
 Chicoutimi 11616-33
Arbitre — Luc Lachapelle.
A. — 1,606

Drummondville 8 Hull 4

Première période

Aucun But.

Pénalités — Pèpin Hul 6:43; Massie Die 8:22; Hayward Hul 10:28; Charland Die 10:52.

ct28LHJM-Q-Sommaire
 DRUMMONDVILLE (PC) — Sommaire 1er add.

Deuxième période

1. Hull Patrice Brisson (Honneger Brunet) 3:14
 2. Drummondville, James Gasseau (Bergeron M., Tremblay) 5:34
 3. Drummondville, Daniel Vincelette (Charland, Gasseau) 9:03
 4. Hull, Jeff Stanton (Rouleau, Richer) 16:28
 5. Hull, Jean-Marc Routhier (Carbonneau, Legros) 16:53

Pénalités — Rouleau Hul 8:36; Beaulieu Die 11:20; Gasseau Die 15:47.

Troisième période

6. Drummondville, José Carbonneau (Lefebvre, Gosselin) 4:20
 7. Drummondville, José Carbonneau (Lefebvre, Carrier) 4:47
 8. Drummondville, José Carbonneau (Lefebvre, Gosselin) 9:42
 9. Drummondville, Jean-Guy Bergeron 13:22
 10. Drummondville, Martin Bergeron (Tremblay, Gagnon) 13:54
 11. Drummondville, Martin Lefebvre (Carbonneau, Gosselin) 16:16
 12. Hull, Patrice Brisson (Rouleau, Carbonneau) 18:45

Pénalités — Brunet Hul 8:11; Carbonneau Die, Hayward Hul (min., maj., ext. inc.) 12:33.

Gardiens — Hull: Robert Desjardins; Drummondville: Vincent Riendeau

Tirs au but
 Hull 6108-24
 Drummondville 81518-41
Arbitre — Richard Trotter
A. — 1,316

Shawinigan 12 Granby 5

Première période

1. Shawinigan, Stéphane Lebeau (Bergeron, Bois) 4:01
 2. Granby, Claude Dumas (Carbonneau, Murray) 4:43
 3. Granby, Sylvain Hurteau (Desjardins, Aubertin) 11:54
 4. Shawinigan, Stéphane Lebeau (Bois, Bergeron) 16:15
 5. Shawinigan, Denis Paul (Lefebvre, Guérard) 17:44

Pénalités — Pinard Gby, Marcinkiewicz Sha 6:29; Fecteau Sha 10:12; Pinard Gby, Lefebvre Sha 11:39; Barbe Gby, Daviault Sha 14:30; Lefebvre Sha 18:40.

Deuxième période

6. Shawinigan, Stéphane Lebeau (Lefebvre) 3:05
 7. Shawinigan, Stéphane Lebeau (Bois) 5:31

Pénalités — Barbe Gby (maj.); Daviault Sha (maj.); Pinard Gby (double mineure, inc.); Masse Sha (min., inc.) 1:37; Baldris Sha 7:34; Olivier Gby (min., maj.).

Baldris Sha (min., maj.) 10:13; Bois Sha 11:10; Lamoureux Gby (maj.); Vermette Sha (maj.) 15:09; Pinard Gby, Bois Sha 17:30; Olivier Gby (maj.); Lavigne Sha (maj.) 18:58.

Troisième période

8. Shawinigan, Robert Pagé (Lefebvre, Paul) 1:10
 9. Shawinigan, Stéphane Lebeau (Bergeron, Bois) 1:56
 10. Granby, Sylvain Hurteau (Gravel, Desjardins) 3:56
 11. Shawinigan, Denis Paul (Lefebvre, Pagé) 7:52
 12. Granby, André Carbonneau (Dumas, Carbonneau) 8:26

13. Granby, Robert Plante (Hurteau) 9:49
 14. Shawinigan, Michael Marcinkiewicz (Daviault) 12:52
 15. Shawinigan, Patrick Lefebvre (Paul Pagé) 14:40
 16. Shawinigan, Stéphane Lebeau (Bergeron) 16:43
 17. Shawinigan, Stéphane Briand (Gauvin) 19:08

Pénalités — Aubertin Gby (maj.); Fecteau Sha (maj.) 3:27; Aubertin Gby (maj., inc.); Fecteau Sha (maj., inc.) Quintal Gby 9:13; Carrier Sha 17:12; Quintal Gby (maj.); Vermette Sha (double maj., ext. inc.) 19:45.

Gardiens — Granby: Plante, Gaucher, Shawinigan: Guilette, Brousseau.

Tirs au but
 Granby 995-23
 Shawinigan 151321-49
Arbitre — Jean-Pierre Desaulniers
A. — 1,158

NOUVEAU

Fabrication améliorée Conception améliorée Puissance améliorée

GARANTIE NATIONALE

Économisez!

20\$ coupon rabais

Sur présentation de ce coupon chez un grossiste UAP ou un garagiste participant, vous obtiendrez un rabais de 20 \$ à l'achat d'une batterie UAP (capacité de 680 amp.) et 10 \$ de rabais à l'achat d'une batterie UAP (capacité 560 amp.).

- batterie sans entretien
- garantie 5 ans

Offre valide du 1^{er} novembre 1985 au 25 février 1986. Un coupon par client à l'achat d'une batterie UAP.

10\$

Rabais applicable au prix régulier du consommateur selon la liste de prix en vigueur au moment de l'achat.

Programme de formation de technicien de marine (Génie)

Un programme commun de l'Institut de marine du CEGEP de Rimouski et des Forces armées canadiennes.

Les avantages du programme... Ce programme offre à l'étudiant du secondaire une éducation subventionnée débouchant sur un emploi dans la marine canadienne avec un avancement très rapide.

Les exigences du programme... Vous devez remplir les conditions d'admission de l'Institut de marine du CEGEP de Rimouski. Les cours de secondaire pour l'entrée à l'université sont requis (français 522, mathématique 522 et physique 422). Vous devez aussi satisfaire à la norme d'entrée des Forces canadiennes. Vous devrez effectuer trois ans de service obligatoire dans les Forces canadiennes après avoir obtenu votre diplôme.

Pour plus de renseignements, visitez le centre de recrutement le plus proche de chez vous, ou téléphonez à frais virés — Consultez les pages jaunes, sous la rubrique Recrutement.



LES FORCES ARMÉES CANADIENNES

Imbattable... la vie dans les Forces

Canada

Diplomate malgré tout

Marois en a gros sur le coeur

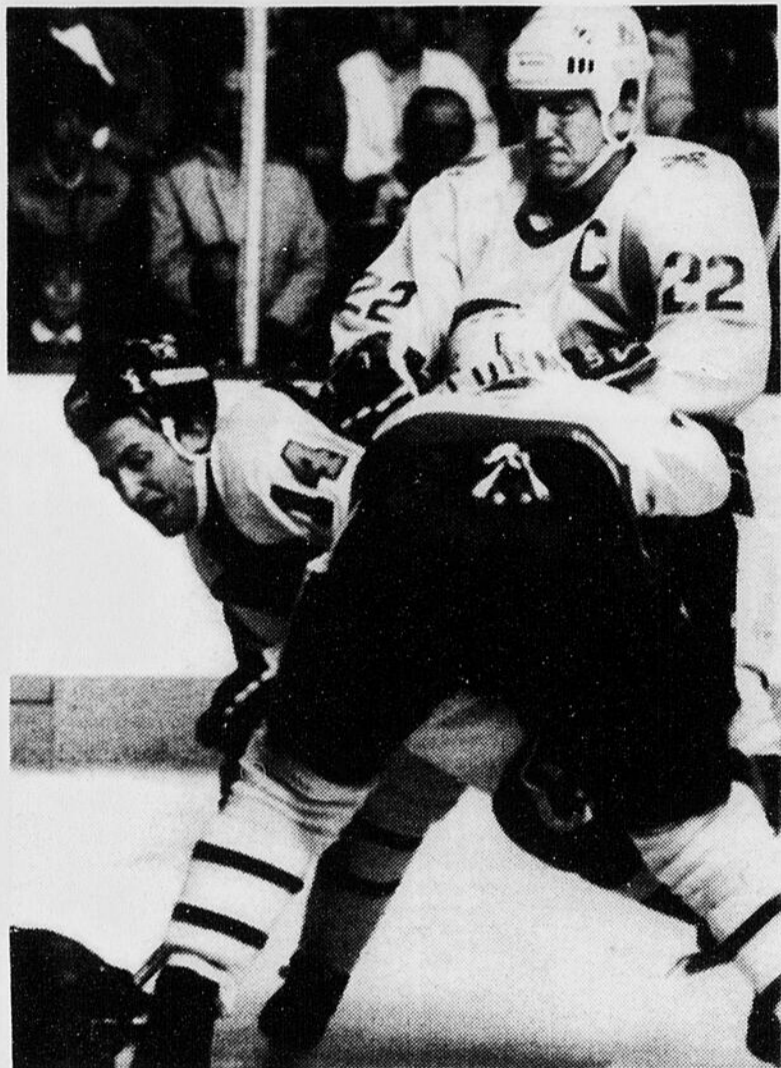

MARIO MAROIS... s'adapte lentement à sa nouvelle vie dans les Prairies canadiennes où le froid l'a surpris dès son arrivée. (Laserphoto PC)

Kent Carlson revient de loin

WINNIPEG (PC) — Kent Carlson revient de loin.

Le jeune défenseur du Canadien a subi, en avril, une délicate intervention chirurgicale au dos et il n'a pas caché, hier, qu'il s'est demandé s'il n'avait pas joué son dernier match de hockey dans la Ligue nationale.

Au repos pendant trois mois, Carlson a obtenu la permission de reprendre l'entraînement en août, mais ce n'est que le 22 octobre qu'il a renoué avec la compétition dans l'uniforme des Canadiens de Sherbrooke.

"Je m'attendais à commencer la saison à Sherbrooke. Je devais d'abord savoir si mon dos pouvait tenir le coup", a-t-il confié à son arrivée à Winnipeg.

Carlson portait le numéro 29 lors de l'exercice du Canadien, hier matin. A Sherbrooke, il a évolué à la défense et à l'aile gauche mais le Canadien l'a rappelé uniquement pour combler la perte de Rick Green jusqu'au retour de Chris Chelios, la semaine prochaine.

"J'ai joué à la défense lors des sept derniers matchs mais ils (la direction) préfèrent que je joue à l'aile gauche", a-t-il expliqué.

"Je n'ai pas de préférence. Je veux jouer, peu importe à

quelle position", a-t-il ajouté.

Pas de place

Hier matin, Jean Perron a reconnu que le Canadien envisage de transformer Carlson en joueur d'attaque.

"Ses chances sont minces de se tailler un poste à la défense. Nous comptons sur six bons défenseurs, en plus de Lalor (Mike), et on dit que Todd Richards, de l'Université du Minnesota, est un autre Chris Chelios", a-t-il confié.

"De plus, Robinson (Larry) joue tellement bien qu'il pourrait jouer jusqu'à 40 ans", a-t-il poursuivi.

Selon Perron, Carlson aura de meilleures chances d'obtenir un poste régulier en tant qu'ailier gauche. Il estime que son coup de patin est adéquat mais il est clair, dans son esprit, qu'il n'a pas le potentiel pour devenir un grand marqueur. Il pourrait cependant s'imposer comme un bon "plombier".

A Sherbrooke, Carlson a évolué avec Alfie Turcotte, au centre, et Claude Lemieux, à droite. Il a par ailleurs subi une fracture du nez qui l'a tenu à l'écart pendant deux matchs à la suite d'un bagarre contre un joueur du Maine (Stewart).

WINNIPEG (PC) - Diplomate, Mario Marois ne crache pas sur les Nordiques mais à l'entendre parler, il est évident que le nouveau défenseur des Jets de Winnipeg en a gros sur le coeur.

"J'aimais jouer à Québec et c'est là que j'aurais voulu terminer ma carrière", a-t-il révélé.

"Je ne cherche pas à comprendre. Ils ont dit qu'ils avaient besoin d'un défenseur gaucher. C'est peut-être également parce que j'ai cherché à renouveler mon contrat. La direction avait consenti à ouvrir mon contrat mais je n'aimais pas l'offre (monétaire)", a-t-il ajouté.

Amer, Marois évite la presse depuis que les Nordiques l'ont échangé aux Jets en retour de Robert Picard, il y a un mois. Il s'appretait d'ailleurs à filer à l'anglaise lorsqu'on l'a convaincu d'accorder une brève entrevue à l'issue de l'exercice des Jets, hier matin.

Moins 35 degrés

A Winnipeg, Marois s'adapte lentement à sa nouvelle vie dans les Prairies canadiennes où le froid l'a surpris dès son arrivée. Le mercure indiquait moins 35 degrés centigrades lorsqu'il a mis les pieds à Winnipeg, ce qui l'a incité à renouer avec la tuque et les mitaines. Il s'est également empressé de louer un logement à proximité de l'arena de Winnipeg de façon à limiter la durée de ses déplacements.

Résigné, Marois s'attendait à être échangé à la suite des rumeurs qui ont circulé et il n'a pas été surpris de passer aux Jets. Il avait lu que John Ferguson était intéressé à obtenir ses services.

A savoir s'il est heureux avec les Jets, il a cependant précisé qu'il "est difficile d'être heureux lorsque l'équipe ne gagne pas".

"Nous (les Jets) traversons une période difficile et le calendrier ne nous a pas aidés. On a joué 16 parties en décembre", a-t-il dit.

"De plus, les voyages sont longs (à cause des distances) et il n'y a pas de vols nolisés", a-t-il ajouté.

Comme à Québec

Marois, qui a eu 29 ans en décembre, est utilisé à toutes les sauces avec les Jets. Comme à Québec, l'entraîneur Barry Long l'emploie sur l'attaque à cinq ainsi qu'en désavantage numérique. En temps normal, il fait équipe avec Dave Ellett et selon les journalistes de Winnipeg, les deux hommes forment une excellente paire de défenseurs.

Marois écoute par ailleurs la dernière année d'un contrat de trois ans, assortie d'une année d'option pour la saison prochaine. Comme Daniel Bouchard, il ne sait trop ce que l'avenir lui réserve mais il estime qu'il a encore cinq bonnes années devant lui.

"A mon arrivée, Ferguson (John) m'a souhaité la bienvenue mais je ne lui ai pas parlé depuis", a-t-il précisé.

En terminant, l'ex-joueur des Nordiques a évidemment reconnu que la pression est beaucoup plus forte à Québec qu'à Winnipeg, où les représentants des médias n'ont d'ailleurs pas accès au vestiaire à la suite des exercices.

"Il y a plus de pression à Québec, c'est certain, et ça peut avoir une influence sur le rendement de certains joueurs. Tout dépend du tempérament et je pense que les joueurs qui ont joué leur hockey junior dans des villes où le hockey suscite beaucoup d'intérêt sont probablement mieux préparés", a-t-il expliqué.

Richer n'a pas joué à Winnipeg

WINNIPEG (PC) - Stéphane Richer n'a pas endossé l'uniforme contre les Jets de Winnipeg, hier. L'entraîneur Jean Perron a plutôt aligné six défenseurs à la suite du rappel de Kent Carlson.

Richer était le 13e attaquant du Canadien dans la défaite contre les Maple Leafs de Toronto, mercredi.

"Il (Richer) est jeune. Mieux vaut prendre son temps", a expliqué Perron.

Richer a manqué 14 des 19 dernières rencontres du Tricolore.

Kent Carlson, qui aura 24 ans le 11 janvier, a porté le numéro 2 au cours des deux dernières années. Il portait le numéro 29 lors de l'exercice hier, puis le numéro 3 pour le match puisque le numéro 2 de Doug Harvey n'est plus disponible.

Le Canadien aura du pain sur la planche au cours des prochains jours. L'équipe affrontera les Flames de Calgary, ce soir, puis il reviendra au Forum pour recevoir la visite des Blues de St. Louis et des Bruins de Boston, les lundi 6 et mercredi 8 janvier.

Le Tricolore doit également affronter les Rangers, à New York, le vendredi 10, puis il croisera le fer avec les Oilers d'Edmonton au Forum, le samedi 11 janvier.

Une belle semaine en perspective.

Il faisait froid à Winnipeg, hier. Tellement d'ailleurs que l'entraîneur des Jets, Barry Long, a eu la désagréable surprise de constater que sa voiture ne démarrait pas à l'issue de l'exercice des Jets. Le mercure est tombé à moins 35 degrés centigrades au cours de la nuit.

Les Canucks de Vancouver sont arrivés à l'hôtel au moment où le Canadien quittait les lieux, en fin d'après-midi. Les Canucks doivent jouer deux matchs en trois jours contre les Jets, dimanche et mardi.

Avant la rencontre d'hier, le Canadien avait réussi 53 buts en 162 avantages numériques pour une moyenne de 32.7 pour cent. La troupe de Jean Perron domine la Ligue nationale à ce chapitre tandis qu'elle occupe la neuvième place en désavantage numérique. Avant la rencontre d'hier, le Canadien avait concédé 34 buts en 155 désavantages numériques.

Mario Marois a obtenu au moins une passe lors des six dernières rencontres des Jets. L'ex-défenseur des Nordiques, que les Jets ont obtenu en retour de Robert Picard le 26 novembre, totalisait 27 points (trois buts, 24 passes) avant la rencontre d'hier.

D'autre part, Perry Turnbull, l'ancien ailier du Canadien, a obtenu un but et trois passes lors des cinq dernières rencontres des Jets.

Lucien DeBlois a renoué connaissance avec quelques amis à Winnipeg. L'ancien capitaine des Jets a par ailleurs coupé quelques bâtons à la suite de l'exercice du Canadien, hier. Il préfère des bâtons d'une longueur de 52 pouces, huit pouces de moins que le maximum (60) permis dans la Ligue nationale.

Le directeur général des Jets, John Ferguson, se propose de faire une offre intéressante au premier choix de l'équipe lors du repêchage des joueurs amateurs de 1984, Peter Douris.

Agé de 19 ans, le joueur de centre s'est engagé à participer au programme olympique de l'équipe canadienne jusqu'à la fin de la saison 1985-86.

Ferguson doit rencontrer lundi l'agent de Douris, Bill Watters, de Toronto.

Les Rangers de New York ont offert aux Jets les services de Steve Patrick. Patrick a ralenti depuis qu'il a subi une blessure au dos, en 1983.

Gain qui fait plaisir à Bazinet

CHICOUTIMI (DB) — Que ça fait donc plaisir à Mario Bazinet de vaincre le petit Canadien! Ca lui procure une sorte de sensation grisante très ai-

dans le trouble.

Le Junior, qui est aussi un véhicule publicitaire, a souvent été pris entre l'arbre et l'écorce. Souvent, il a suc-

saire au point de l'ennuyer considérablement. S'ils n'ont pas eu le meilleur dans les combats, les Saguenéens ont été nettement supérieur dans les mises en échec.

Bien préparés

Le matin du match, Bazinet a semoncé ses ouailles. «J'ai mis les points sur les «i». J'ai dit aux gars que j'emploierais ceux qui se dévouent pour l'équipe. Je leur ai dit que c'était après les fêtes qu'on démêlait les hommes des enfants», a-t-il précisé tout en avouant que ça lui procurait un petit velour de battre le Junior.

Le Junior a débuté les hostilités sur une note agressive, mais les locaux ont défendu leur terrain. Persévérants, ils ont imposé leur rythme lentement. Ils ont eu le meilleur en première et troisième, mais ont été dominés en deuxième. Toutefois, le gardien Daniel Berthiaume veillait au grain.

Patrick Emond a été le dynamo des Saguenéens avec deux buts et trois aides. Lui et ses compagnons Marc Bureau et Luc Duval se sont déployés avec raffinement. Cependant, la plus belle pièce de la rencontre revient au trio Shank, Larouche et Fortier. Tiens, un but comme les Russes!

Outre Emond, les marqueurs des Saguenéens ont été Marc Fortier (gros match) et Daniel Shank, deux buts

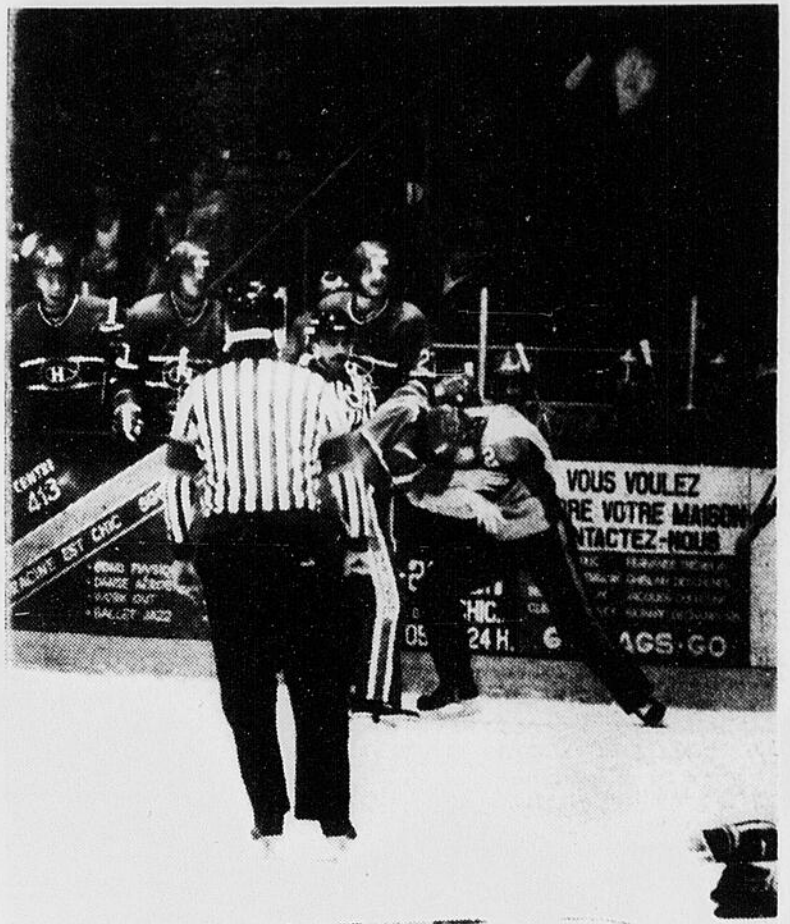

MAUVAIS MOMENTS — Après avoir goûté aux poings de Everett Sanipass, Tom Paradis a été victime des attaques d'un joueur du Junior. Une attaque déloyale.

(Photo: Réal Tremblay)

chacun, Steven Latour et Marc Bureau. Mac Tavish, Nesich et De Santis ont répliqué pour le petit Canadien.



gué. Un orgasme, même!

Les Saguenéens ont été les vedettes d'un bon spectacle, hier soir, au centre Georges-Vézina, alors qu'ils ont défait le Junior de Verdun (propriété du Canadien de Montréal et de Molson), par la marque de 7-3.

Un bon spectacle parce que la partie a été nourrie d'éléments qui n'ont rien à voir avec le hockey, mais qui plaisent aux amateurs (1610 au total). Et comment!

Mario Bazinet n'a jamais manqué une occasion de se payer la tête de l'organisation d'en face. A un moment donné, il a retiré son mouchoir jaune de poche et a feinté d'être peiné pour Goliath qui était

combé. Des incidents pas très jolis se sont produits en première période près de son banc. Après un combat de boxe entre Sanipass et Paradis, ce dernier est tombé dans les bras d'un Junior, assis sur son banc. Pendant qu'il passait un mauvais quart d'heure, ses coéquipiers qui étaient sur la patinoire ont essayé de l'aider. L'arbitre a appliqué les règlements à la lettre, les quatre joueurs des Saguenéens ont écopé de 10 minutes de punition parce qu'ils n'ont pas regagné leur banc. Ceux du Junior étaient déjà sur le banc, là où se passait l'action.

La matière à retenir est l'intensité déployée par les locaux. Ils ont frappé l'adver-

Canadien reprend le premier rang

WINNIPEG (PC) — Les Jets de Winnipeg sont capables du meilleur et du pire et ils l'ont démontré une nouvelle fois à leurs partisans, hier soir.

Les Jets ont tenu tête au Canadien pendant deux périodes mais ils se sont effondrés en accordant quatre buts sans riposte, au troisième vingt. Ils se sont finalement inclinés 7-3 devant 15,461 personnes pour ainsi subir une cinquième défaite consécutive depuis qu'ils ont battu les Oilers d'Edmonton et les Capitals de Washington, les 20 et 22 décembre.

Mike McPhee (10e), à 2:59, Larry Robinson (11e), à 7:54, Lucien DeBlois (6e), son deuxième but du match, et Mats Naslund (27e), à 17:48, ont marqué dans les 20 dernières minutes de jeu.

En l'emportant, le Canadien a repris seul la première place de la section Adams, deux points devant les Nordiques. Ils totali-

sent 44 points.

Le gardien du Canadien, Patrick Roy, a connu un bon match, effectuant notamment un arrêt clé contre Ray Neufeld alors que le Canadien possédait une mince avance d'un but, en troisième.

On ne peut en dire autant de son rival, Brian Hayward, qui a été faible sur au moins deux buts, celui de Chris Nilan, en première, et le 200e but de Bob Gainey, en deuxième.

Larry Robinson et Petr Svoboda ont obtenu des passes sur le 200e but de Gainey. Guy Carbonneau s'est ensuite empressé de récupérer la rondelle pour la remettre à Gainey.

Le joueur de centre du Canadien, Bobby Smith, a été atteint d'un tir au visage lors de la période d'échauffement mais il a néanmoins pris part au match après avoir été soigné dans le vestiaire de l'équipe avant le début de la rencontre.

La discipline est de mise chez le Junior

CHICOUTIMI (DB) — Mario Milani ne cache pas que l'étiquette n'est pas toujours facile à porter.

Le Jonquiérois, tout comme ses coéquipiers du Junior, doit se soumettre à une discipline sans reproche.

Pas question de laisser souiller l'image du Canadien par des juniors.

A Verdun, il est clair que la discipline est de mise. «La consigne est claire, a dit Milani, hier, après le revers des siens. Nous sommes tenus de bien nous comporter. Nous sommes les représentants d'une grosse entreprise.»

Au fil de la conversation, pendant que son coach Carol

Vadnais avise les joueurs qu'ils n'ont que 15 minutes pour se dévêtir et se doucher, Milani avoue que la pression n'est pas toujours facile à supporter, à Verdun.

«C'est certain que ça influence notre comportement», laisse-t-il tomber.

Lui-même, hier soir, a jeté les gants même s'il est un joueur talentueux. «On vient tanné de se laisser piler sur les pieds. J'ai appris que dans cette ligue il fallait faire sa loi, c'est pourquoi je me suis battu», a-t-il expliqué.

Dans l'autre vestiaire, les amateurs avaient été invités à transmettre leurs vœux de

nouvelle année aux Saguenéens.

Evidemment, Patrick Emond s'est fait souhaiter de surpasser le record de passes de Mario Lemieux. Il s'y est approché à sept, hier.

«Inconsciemment, je l'ai sûrement dans la tête parce que cette marque est à ma portée.

Mais une fois dans le feu de l'action, je n'y pense plus et je ne crois pas que mon jeu en soit affecté», a noté Emond.

Quant à l'intensité du club, il estime qu'il ne s'agit pas d'un feu de paille. «Nous alignons beaucoup de vétérans et c'est après les Fêtes que ça paraît. Les matchs sont plus significatifs pour nous.»

Index Sport...

- Pré Vert doit réagir — Page 39
- Julien aura sa chance — Page 44
- Page plein air — Page 40

Une commandite de vos amis
Jean-Hugues et
Laval Tremblay



Ne manquez pas tous les jours de 17h00 à 18h00 les amateurs de sports à CJMT-142 avec Phil Desgagné et Michel Thiffault

FIDUCIE PRÊT ET REVENU

POUR UN SERVICE COURTOIS
ET PERSONNALISÉ
CONSULTEZ UN DE NOS AGENTS



Carole Lapointe
547-4668



ARVIDA: 1927, rue Deschênes, belle propriété, pas de voisin à l'arrière. Grand terrain. Inf.: Jocelyne T. Maltais, 542-5531.



JONQUIÈRE: 3759, boul. du Royaume, 1½ étage à prix d'aubaine. Inf.: Jocelyne T. Maltais, 542-5531.

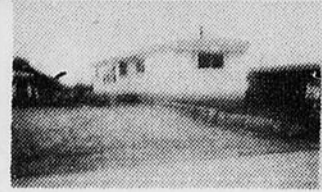

VALIN: 147, route Villeneuve, maison mobile RICHELIEU. Grand terrain, garage. Inf.: Marjolaine Tremblay, 549-3517.



CHICOUTIMI-NORD: Luxueuse maison Suisse, garage, terrain paysagé, vue panoramique. Inf.: Annie Robert, 545-3888.



Normand Briand
673-7956



JONQUIÈRE: 4022, rue de la Loire, maison luxueuse, 4 chambres à coucher, bain tourbillon, terrain 30,000 pi. car. Plancher de bois franc, 4 paliers. Inf.: Carole Lapointe, 547-4668, Jocelyne T. Maltais, 542-5531.

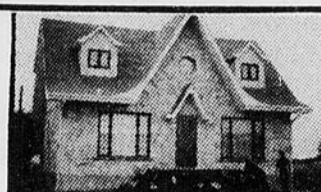

JONQUIÈRE: MAISON DE REVE. Accueillante et confortable. Très grand terrain. Inf.: Carmen Gagnon, 542-3195.



ST-HONORE: 2041, rue Hôtel-de-Ville, pour gentlemen farmer, 75 acres, beaucoup de boisé, 2 logements, plus bâtiments. Inf.: Marjolaine Tremblay, 678-7548.



CHICOUTIMI: 1003, rue Jacques-Cartier, construction supérieure, possibilité de bureaux. Inf.: Gilbert Fortin, 549-5391.



Lina Viel Aubry
543-2150



JONQUIÈRE: 4240, rue des Ormes, bungalow avec garage, prix abordable. Inf.: Jocelyne T. Maltais, 542-5531.



JONQUIÈRE: 2 logements. Très intéressant, faites une offre. Beau terrain paysagé. Inf.: Carmen Gagnon, 542-3195.



ST-HONORE: 289, rue de la Montagne. Inf.: Gilbert Fortin, 549-5391.

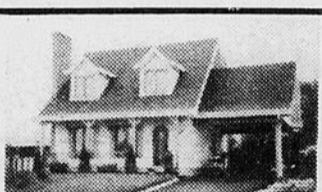

CHICOUTIMI: secteur de la Polyclinique, maison 1½ étage, superbe. Inf.: Jocelyne Tremblay, 548-3009, Marjolaine Tremblay, 549-3517.



Sylvie Boivin
548-4003



JONQUIÈRE: 4240, rue des Ormes, bungalow avec garage, prix abordable. Inf.: Jocelyne T. Maltais, 542-5531.



JONQUIÈRE: 2 logements. Très intéressant, faites une offre. Beau terrain paysagé. Inf.: Carmen Gagnon, 542-3195.



ST-HONORE: 289, rue de la Montagne. Inf.: Gilbert Fortin, 549-5391.

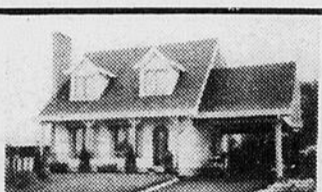

CHICOUTIMI: secteur de la Polyclinique, maison 1½ étage, superbe. Inf.: Jocelyne Tremblay, 548-3009, Marjolaine Tremblay, 549-3517.



Carmen Gagnon
542-3195



JONQUIÈRE: 1855, St-Jean-Baptiste, maison impeccable, une visite vous convaincra. Inf.: Jocelyne T. Maltais, 542-5531.



PORTAGE DES ROCHES-SUD: 61, rue Côté, bungalow situé sur le bord de la rivière. Très beau site. Inf.: Jocelyne T. Maltais, 542-5531.



LAC JOLY: très belle maison pièce sur pièce à proximité du lac Joly. Inf.: Marjolaine Tremblay, 549-3517, Jocelyne Tremblay, 548-3909.



CHICOUTIMI: 1368, rue Molière, arrière du poste CJPM, beau terrain paysagé, maison avec entrée split, devant brique, 4 chambres à coucher, impeccable. Inf.: Nicole Desmeules, 549-5706.



Annie Robert
545-3888



JONQUIÈRE: 1855, St-Jean-Baptiste, maison impeccable, une visite vous convaincra. Inf.: Jocelyne T. Maltais, 542-5531.



PORTAGE DES ROCHES-SUD: 61, rue Côté, bungalow situé sur le bord de la rivière. Très beau site. Inf.: Jocelyne T. Maltais, 542-5531.



LAC JOLY: très belle maison pièce sur pièce à proximité du lac Joly. Inf.: Marjolaine Tremblay, 549-3517, Jocelyne Tremblay, 548-3909.



CHICOUTIMI: 1368, rue Molière, arrière du poste CJPM, beau terrain paysagé, maison avec entrée split, devant brique, 4 chambres à coucher, impeccable. Inf.: Nicole Desmeules, 549-5706.



Jocelyne Tremblay
548-3909



JONQUIÈRE: 1896, rue Pellan, bungalow 1985, bel intérieur. A voir. Inf.: Jocelyne T. Maltais, 542-5531.



LATERRIÈRE: 7640, Portage-des-Roches, magnifique chalet, grand terrain 65' x 250', accès à la rivière. A QUI LA CHANCE. Inf.: Rosaire Rouleau, 545-6269.



FALARDEAU: bungalow tout brique, 220, rue Perron, avec logement au sous-sol. Inf.: Normand Briand, 673-7956.



CHICOUTIMI: 4, Place des Copains, 3 chambres à coucher. Chauffage électrique, terrain 75' x 100'. Inf.: Jeanne Durand, 545-2767.



Noella Morissette
547-1181



JONQUIÈRE: 1896, rue Pellan, bungalow 1985, bel intérieur. A voir. Inf.: Jocelyne T. Maltais, 542-5531.



LATERRIÈRE: 7640, Portage-des-Roches, magnifique chalet, grand terrain 65' x 250', accès à la rivière. A QUI LA CHANCE. Inf.: Rosaire Rouleau, 545-6269.



FALARDEAU: bungalow tout brique, 220, rue Perron, avec logement au sous-sol. Inf.: Normand Briand, 673-7956.



CHICOUTIMI: 4, Place des Copains, 3 chambres à coucher. Chauffage électrique, terrain 75' x 100'. Inf.: Jeanne Durand, 545-2767.



Denis Bouchard
542-3857



JONQUIÈRE: 2903, rue de la Traverse, maison rénovée au complet à l'intérieur. Cuisine moderne, plancher de bois. Grand terrain de 16,921 pi. car. Libre immédiatement. A voir. Inf.: Noella Morissette, 547-1181.



LATERRIÈRE: 6829, rue Notre-Dame, 2 logements. Inf.: Gilbert Fortin, 549-5391.



FALARDEAU: lac à la petite truite, chalet 4 saisons chasse et pêche. Près du Valinuet. Inf.: Gilbert Fortin, 549-5391.



CHICOUTIMI: 1116, rue Notre-Dame, vue sur le Saguenay, très belle propriété de 5 chambres à coucher, foyer, sous-sol fini. Inf.: Jeanne Durand, 545-2767.



Rosaire Rouleau
545-6269



JONQUIÈRE: 2903, rue de la Traverse, maison rénovée au complet à l'intérieur. Cuisine moderne, plancher de bois. Grand terrain de 16,921 pi. car. Libre immédiatement. A voir. Inf.: Noella Morissette, 547-1181.



LATERRIÈRE: 6829, rue Notre-Dame, 2 logements. Inf.: Gilbert Fortin, 549-5391.

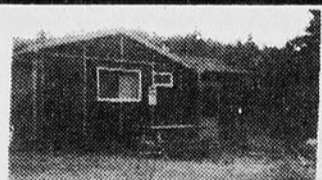

FALARDEAU: lac à la petite truite, chalet 4 saisons chasse et pêche. Près du Valinuet. Inf.: Gilbert Fortin, 549-5391.



CHICOUTIMI: 1116, rue Notre-Dame, vue sur le Saguenay, très belle propriété de 5 chambres à coucher, foyer, sous-sol fini. Inf.: Jeanne Durand, 545-2767.



Marjolaine Tremblay
549-3517



JONQUIÈRE: 2936, rue St-Dominique, bungalow impeccable. Inf.: Jocelyne T. Maltais, 542-5531, Noella Morissette, 547-1181.



SHIPSHAW: 4971, rue St-Léonard, bungalow avec logement au sous-sol, avec vue sur le Saguenay. SUPERBE. Inf.: Jocelyne T. Maltais, 542-5531.



CHICOUTIMI-NORD: bungalow 1975, 25' x 40', garage 16' x 20'. Prix: \$49,500.00. Inf.: Lina Viel, 543-2150.



TERRAINS BOISES
«DOMAINE DU ROI»
Conditions avantageuses de paiement, prix réduit, secteur très en demande.
Inf.: Jeanne Durand

545-2767



Jeanne Durand
545-2767



JONQUIÈRE: 2936, rue St-Dominique, bungalow impeccable. Inf.: Jocelyne T. Maltais, 542-5531, Noella Morissette, 547-1181.



SHIPSHAW: 4971, rue St-Léonard, bungalow avec logement au sous-sol, avec vue sur le Saguenay. SUPERBE. Inf.: Jocelyne T. Maltais, 542-5531.



CHICOUTIMI-NORD: bungalow 1975, 25' x 40', garage 16' x 20'. Prix: \$49,500.00. Inf.: Lina Viel, 543-2150.



TERRAINS BOISES
«DOMAINE DU ROI»
Conditions avantageuses de paiement, prix réduit, secteur très en demande.
Inf.: Jeanne Durand

545-2767



Gilbert Fortin
549-5391



JONQUIÈRE: 3909, rue Rembrandt, maison à paliers, finie au complet, plancher de bois franc sur deux paliers. Inf.: Noella Morissette, 547-1181.



SHIPSHAW: 3980, Route St-Léonard, bungalow à prix d'aubaine, libre immédiatement. Inf.: Jocelyne T. Maltais, 542-5531.



CHICOUTIMI-NORD: 302, rue St-Gérard, bungalow 25' x 43', terrain boisé, à proximité de la Polyvalente. Prix: \$47,000. Inf.: Lina Viel, 543-2150.



RIVIERE-DU-MOULIN
4 logements, situé à Rivière-du-Moulin, bonne rentabilité.

Inf.: Jeanne Durand

545-2767



Jocelyne T. Maltais
542-5531



JONQUIÈRE: 3909, rue Rembrandt, maison à paliers, finie au complet, plancher de bois franc sur deux paliers. Inf.: Noella Morissette, 547-1181.



SHIPSHAW: 3980, Route St-Léonard, bungalow à prix d'aubaine, libre immédiatement. Inf.: Jocelyne T. Maltais, 542-5531.



CHICOUTIMI-NORD: 302, rue St-Gérard, bungalow 25' x 43', terrain boisé, à proximité de la Polyvalente. Prix: \$47,000. Inf.: Lina Viel, 543-2150.



RIVIERE-DU-MOULIN
4 logements, situé à Rivière-du-Moulin, bonne rentabilité.

Inf.: Jeanne Durand

545-2767



Nicole Desmeules
Tremblay - 549-5706