

DOSSIER MELCHERS



LE CADEAU DE NOËL DE 48 EMPLOYÉS...

Articles en pages 2 et 3

Selon le conseiller Pierre Saucier

L'IMPACT D'UN DEUXIÈME PONT SUR LE COMMERCE MÉRITERAIT UNE ÉTUDE

Page 5

À Saint-Joseph de Lanoraie

UNE 4^e DÉMISSION PRIVE LE CONSEIL DE QUORUM

Par Jean-Guy PINEL

Après le maire Marcel Laroche et deux conseillers, un quatrième membre du conseil a remis, mercredi, sa démission au conseil de la municipalité de Saint-Joseph de Lanoraie. Il ne reste plus que trois membres élus, ce qui n'est pas suffisant pour avoir quorum à une assemblée. Le nouveau maire, nommé par ses collègues, M. Richard Tremblay, a déclaré à l'Écho, qu'il avait avisé la Commission municipale de la situation. Un administrateur devrait être nommé dans les prochains jours. Il croit que la Commission décrètera des élections aux quatre sièges libres pour la fin du mois de janvier ou le début de février.

Le maire Tremblay a dit trouver regrettable la démission du conseiller Fernand Boulard qui survient après celle de ses trois collègues. "Nous aurions aimé pouvoir sauver l'argent d'une élection à la municipalité, d'autant plus qu'il y aura élection générale au mois de novembre et que ceux qu'on élira prochainement devront, de nouveau, faire face à la population," dit-il. Il fait remarquer qu'il ne reste plus au conseil aucun des membres élus en novembre 1981. Lui et ses deux collègues ont accédé au conseil à la suite de démissions. Il ne peut cependant expliquer toutes ces démissions. "On a toujours donné comme motif des raisons personnelles," nous fait-il savoir.

Taxes au centre sportif et culturel

VILLE SAINT-GABRIEL VEUT RÉCUPÉRER, AU MOINS, LA TAXE D'AFFAIRES

Page 2

L'ÉCHO



DE LOUISEVILLE/BERTHIER

65e Année — N° 1 L'Écho de Louiseville/Berthier, le mercredi 26 décembre 1984 50¢

L'ECHO DE LOUISEVILLE



BERTHIER

Vol. 53 — N° 40 L'Écho de Louiseville/Le Courrier de Berthier, 26 décembre 50¢

Picotte est confiant CHEVRETTE VIENDRA-T-IL ANNONCER LE CLSC MASKINONGÉ EN FÉVRIER?

PAGE 17



À compter du 1er avril 1985

Le tiers des employés du CSS-Louiseville dans un CLSC

(P.B.) La succursale louisevilloise du Centre des services sociaux (CSS) du centre du Québec va perdre le tiers de ses effectifs à la faveur d'un Centre local de services communautaires (CLSC), le 1er avril prochain. Rien ne laisse cependant croire que ces sept personnes seront dirigées vers l'éventuel CLSC de la zone Maskinongé, dont la création doit être annoncée d'ici une quinzaine de mois.

De plus, selon M. Jean Fugère, directeur du CSS-Louiseville, aucun renfort ne sera acheminé à ce bureau en compensation du départ des travailleurs. A son avis, il s'agit donc de "couper dans le maigre" puisque sa

succursale n'a pas obtenu d'employés supplémentaires au cours des derniers mois en raison des restrictions budgétaires gouvernementales.

Lourde clientèle

Sur ce même sujet, il a

laissé savoir que l'opération de transfert, initiée suite à une directive gouvernementale, fait que le CSS-Louiseville (comme les autres Centres de services sociaux du Québec) perdra ce qu'il qualifie de clientèle préventive à la faveur du CLSC. N'impliquant pas de placements ou d'autres gestes du genre, M. Fugère a ajouté que cette partie de la population n'était pas celle qui créait le plus de travail à la succursale louisevilloise.

La clientèle des gens qui ont besoin de protection (personnes du troisième âge et autres) demeurera cependant à la charge des CSS qui devront se débrouiller avec les effectifs restants.

En région

À travers la région, la directive gouvernementale implique le déplacement de 140 des 350 employés du CSSCQ, soit 70 pour cent des praticiens sociaux, 21 pour cent des employés de soutien, 36 pour cent des auxiliaires familiales et 11 cadres.

Chacune de ces personnes a été avisée par lettre de son transfert.

À l'heure actuelle, M. Fugère n'a pas eu d'avis de ce type.

Dossier Melchers...Dossier Melchers...

Pour faire pression

Occupation de l'église berthelaise?

"Attendre, c'est insupportable... Nous autres, nous ne l'avons plus notre job. La claqué que Seagram vient de nous donner, moi je ne le prends pas, ma famille ne le prend pas et il y a beaucoup d'employés qui ne le prennent pas!"

Une jeune employée de Melchers qui a reçu, tout comme 47 autres confrères et consœurs, sa lettre de congédiement y est allée de ce cri du coeur, les larmes presque aux yeux, lors de l'assemblée publique tenue à la salle paroissiale, mardi, la semaine dernière.

Par: Alain Bellehumeur

Cette employée s'adressait, bien sûr, au comité pour la sauvegarde des emplois Melchers formé suite à l'annonce de la fermeture de l'usine, il y a quelques jours. À son ordre du jour, justement le comité avait prévu un point "moyens d'action" afin de faire progresser le dossier.

L'idée de créer un sous-comité devant décider des

actions à poser a été retenue par l'assemblée. Et deux moyens de pression visant à faire bouger les gouvernements, tant à Québec qu'à Ottawa, tout en espérant sensibiliser la compagnie Seagram (est-ce possible?) ont été retenus.

L'un des moyens envisagés est hors de l'ordinaire. Il est, en effet, question d'occuper l'église Sainte-Geneviève-de-Berthier. Une occupation par les travailleurs de l'usine Melchers et par la population en général! Certains ont même parlé

de grève de la faim dans l'église!

Une telle manifestation du mécontentement de la population pourrait se dérouler au cours des prochains jours.

Un autre moyen retenu consiste à manifester devant le bureau de Robert De Cotret, député fédéral du comté et aussi président du Conseil du Trésor, à Ottawa.

Deux moyens de pression qui, inutile de le préciser, publiciseront sûrement, hors les limites du comté, le dossier Melchers...

Bur.: 228-3204
228-3109

SERGE GAGNON L.L.L.

Avocat et procureur

390, Saint-Laurent, Louiseville

UNIPRIX
ROGER LEMAY
228-5581

Livraison gratuite
Nous acceptons
les coupons-rabais
Stationnement gratuit



PHILOSOPHIE DE LA VIE

conférences

Vous pouvez tout changer dans votre vie en utilisant la puissance de votre subconscient. Apprenez à développer toutes vos possibilités par une série de 7 conférences.

RESTAURANT MISS LOUISEVILLE

651, Boul. Est, Louiseville.

Lundi, le 7 janvier 1985 à 19:30 heures.

Tirage d'une série de conférences gratuites pour une personne.

Bienvenue à tous!

Informations: 228-3629, 228-2512, 228-2565

(Conférences organisées par VIE PLUS Inc.)



Madeleine Dubois

Question

Lors d'une discussion, à bâtons rompus, au cours de laquelle on a même permis une intervention venant de la salle, on a pu apprendre que la ville avait demandé aux évaluateurs d'établir la valeur locative des trois commerces qui se trouvaient dans le centre, soit le bar, le restaurant et le pro-shop. Un compte pour

taxes d'affaires leur sera envoyé.

L'exemption demandée ne touchera que la taxe foncière, municipale et scolaire. La Corporation n'aurait à payer, si sa demande est agréée, que les taxes de services, soit acqueduc et vidange.

M. Claude Champagne, vice-président du Comité des citoyens responsables, a fait remarquer aux membres du conseil que le bar entrait en compétition directe avec les hôtels. "Il faudra vous attendre à avoir des rebondissements qui

Même s'il ne s'oppose pas à la demande d'exemption de taxes foncières formulée par la Corporation du centre sportif et culturel, le conseil de ville Saint-Gabriel n'entend pas, cependant, laisser tomber la taxe d'affaires pour les commerces qui sont dans les murs de l'édifice.

paient de lourdes taxes," a-t-il dit.

Le maire a mentionné que les organismes qui désiraient s'objecter pourraient le faire lors des audiences publiques. Pour ce qui est du conseil, le conseiller Claude Tremblay a indiqué que lors d'une rencontre avec la Corporation, on avait promis de ne pas s'objecter. "Ca ne veut pas dire que nous ne ferons pas de représentations, lors des audiences," a-t-il dit.

Comme maire

Le maire Morin ne s'objecte pas non plus à l'exemption de taxes foncières. Par contre, il trouve que la Corporation fonctionne trop en vase

clos. "On demande aux organismes de nous soumettre leurs bilans financiers avant de leur verser \$1,000. Eux ils ne nous soumettent rien. Ce soir (lundi dernier) on m'a invité comme individu, à leur assemblée. Si on m'avait invité comme maire, j'y serais allé pour surveiller les intérêts de la population," a dit le maire. Il reconnaît que ce centre est une excellente source de retombées économiques pour la région.

"De plus, avant, il n'y avait rien sur ce terrain qui nous rapportait seulement \$1800 en taxes foncières," a-t-il mentionné.

Dans le grand Louiseville Sept nouvelles unités de logement en novembre

(P.B.) Le domaine de la construction domiciliaire a été particulièrement actif au cours du onzième mois de l'année dans le grand Louiseville. Sept nouvelles unités de logement y ont en effet été créées grâce à la construction de trois résidences unifamiliales, d'une bi-familiale et à l'ajout de trois logements à des résidences.

À eux seuls, ces travaux ont demandé des déboursés de \$310,000, soit près de 80 pour cent du montant total (\$397,800) de ce qui a été dépensé dans ce secteur au cours du mois de novembre.

Commercial

Du côté commercial, les travaux exécutés représentent des coûts de \$17,000. Ils concernent

l'installation d'un local commercial sur la rue Sainte-Marie et l'agrandissement d'un autre sur la rue Saint-Augustin.

La construction de deux garages, d'une pouponnière à veaux et d'un silo à grain ont représenté des travaux de \$52,000. La différence touche diverses rénovations exécutées aussi bien en paroisse qu'en ville.

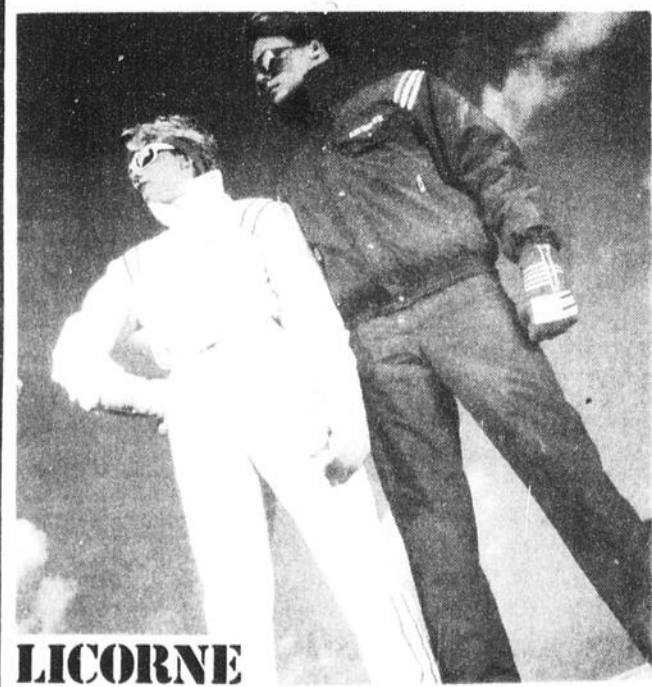

LICORNE

Photo à titre indicatif seulement

Pour mettre en valeur
votre personnalité.

brissette
sports/extra

880, Notre-Dame, Berthierville, 836-6231 199, Saint-Laurent, Louiseville, 228-2759

Dossier Melchers...Dossier Melchers...Dossier Melchers...Dossier Mel

Le "cadeau de Noël" de 48 employés... La SAQ dans le dossier?

À quelques jours de Noël (lundi, le 17 décembre dernier) un "cadeau de Noël" attendait 48 employés de l'usine Melchers, au bureau de poste de leur localité respective. Un "cadeau" dont tous auraient voulu se passer. Un "cadeau" qui vient assombrir les présentes fêtes.

Ces 48 employés ont appris, de façon officielle, que leur emploi chez Melchers prendra fin le 18 janvier prochain. La lettre est signée de la main du président de Melchers, Gerald B. Wasserman.

Par: Alain BELLEHUMEUR

Le président de Melchers écrit que suite à l'avis général du 30 novembre dernier annonçant la fermeture de l'usine Melchers à Berthierville "j'ai le regret de vous informer que votre emploi auprès de Melchers Inc. se terminera le 18 janvier 1985".

Il ajoute que les employés touchés continueront cependant à bénéficier des avantages sociaux pendant les 30 jours suivant cette date.

"Nous apprécions beaucoup les efforts que vous avez déployés en tant qu'employé de Melchers et nous regrettons sincèrement d'avoir à prendre cette décision difficile", raconte M. Wasserman.

Dans la lettre acheminée par la poste, le président fait mention de la formation d'un comité de reclassement pour aider chaque employé dans sa recherche d'un nouvel emploi et pour répondre à

toutes les questions.

Le comité communiquera avec les employés pour fixer un rendez-vous au cours duquel l'on discutera des détails des cessations d'emploi et des alternatives ayant trait au fonds de pension.

Le président de Melchers remercie, par la suite, chaque employé pour sa contribution à Melchers et souhaite à chacun d'eux tout le succès possible dans leurs prochaines activités.

Lors de l'assemblée publique de mardi (la semaine dernière), 48 lettres semblables se retrouvaient épinglées au gros sapin ornant la vaste salle du second plancher de la salle paroissiale berthelaise.

Pour ces employés, ce "cadeau" n'a rien de réjouissant. Il fait plutôt mal au coeur.

Parmi les 48 employés concernés par ce premier licenciement officiel, 22 se retrouvaient déjà en chômage mais travaillaient quatre heures par semaine pour, justement, étirer leur chômage; 18 autres travailleurs syndiqués font partie du groupe; et huit cadres se retrouvent dans la même situation.

"Bronfman (le président de Seagram) a décidé d'aller de l'avant. On ne sait pas quand d'autres lettres semblables viendront...", de commenter le travailleur communautaire du CLSC Berthier, Jean-Marc Ferland, libéré par son établissement pour aider le "comité pour la sauvegarde des emplois Melchers".

(A.B.) La Société des Alcools du Québec (SAQ) investira-t-elle à Berthierville pour faire de la cité berthelaise, durement touchée par la fermeture prochaine de l'usine Melchers, un centre opérationnel d'embouteillage des vins?

Rappelons que le ministre de l'Industrie et du Commerce, à Québec, Rodrigue Biron, a lui-même soulevé cette possibilité lors de la visite de la délégation berthelaise

à l'Assemblée nationale, le mercredi, 12 décembre dernier.

Des emplois

Le ministre Biron a, semble-t-il, contacté le président de la Société des Alcools du Québec, M. Jean-Guy Lord, et ce dernier devait, au cours des derniers jours, s'entretenir avec des gens de Berthier afin d'explorer le dossier.

La rumeur fait mention de la création d'une PME (dans les locaux de Mel-

chers? Ou ailleurs à Berthierville?) pouvant donner de l'emploi à 25 ou 30 travailleurs.

Le comité pour la sauvegarde des emplois Melchers n'a rien contre le projet. Jamais ce comité ne refusera une telle PME à Berthierville. Mais aux yeux du comité, une telle PME ne règlera pas le problème. D'accord pour la PME oeuvrant de concert avec la SAQ. Mais les gens de Berthier voient plus grand. Avec raison.

Mise au point du maire L'image des politiciens... après les travailleurs de Melchers

(A.B.) "Il y a une rumeur qui circule à l'effet que le maire de Berthierville défend davantage l'image des hommes politiques que les travailleurs de Melchers. Ce n'est pas le cas. Bien au contraire..."

Le maire de Berthierville, Jude Guévremont, a pris la parole, lors de l'assemblée publique du 18 décembre dernier, et

devant plus de 150 personnes, a affirmé qu'il pense d'abord et avant tout à ses concitoyens touchés par le problème.

Avec vous

Le maire Guévremont a déclaré que l'image des politiciens le préoccupe bien peu dans cette affaire. "Nous allons travailler avec vous jusqu'à la fin", a-t-il fait savoir aux

travailleurs de Melchers, parlant au nom des membres de son conseil municipal.

La rumeur dont il est question au début du texte est la suivante: le maire de Berthierville cherche-t-il à "protéger" le député fédéral Robert De Cotret dans ce dossier? Publiquement, le premier citoyen de la ville a répondu "non".

Robert De Cotret dans l'eau chaude

Les 48 lettres de licenciement reçues par autant d'employés de l'usine Melchers, à Berthierville, a fait monter d'un cran la pression. Lors de l'assemblée publique de mardi (la semaine dernière), plusieurs employés ont lancé des questions. Et plusieurs questions visaient directement le député fédéral, Robert De Cotret.

"M. De Cotret, cet automne, il nous a vus. Maintenant, il ne nous voit plus", de lancer un employé. Quelqu'un a ajouté "Nous lui avons fait confiance durant sa campagne. M. De Cotret a promis de garder les emplois de Berthier. C'est à lui d'agir!"...

Par: Alain BELLEHUMEUR

Une autre personne

présente à la réunion a rappelé les voyages nombreux du président du Conseil du Trésor et lui a demandé de venir faire un petit voyage à Berthierville prochainement. Une heure ou deux...

L'ensemble des interventions concernaient le député fédéral du comté. Une seule pointait le ministre québécois Rodrigue Biron. Aucune ne s'adressait directement au

député libéral Albert Houde.

Le député fédéral se voulait représenté à l'assemblée par Mme Lucette Lavallée, sa secrétaire de comté, et par M. René Plante, son attaché politique dans le comté. M. Houde avait délégué son attaché politique du comté, M. Michel Giroux.

Après avoir laissé les gens s'exprimer et "piquer" le député fédéral, son représentant, M. Plante, s'est dirigé vers le micro.

Il a tout d'abord félicité les gens pour leur grande solidarité. "Je comprends votre angoisse suite à l'annonce de la ferme-

ture de Melchers...", a-t-il enchaîné.

"Actuellement, M. De Cotret est en Europe, pas juste pour le Canada. M. De Cotret met tout en oeuvre pour créer d'autres emplois à Berthier. M. De Cotret n'est pas dans le comté mais si il y a un gars qui peut amener des investisseurs dans le comté, c'est

bien Robert De Cotret..."

M. Plante a conclu par ces mots: "Avec Robert De Cotret, nous pouvons

avoir une leur d'espoir". Les gens ont applaudi l'intervention.

Reste que Robert De Cotret est dans une situation plutôt embarrassante. Lui qui a promis de

faire tout en son possible pour conserver les emplois à Berthierville, lors de sa campagne électorale, voit son mandat commencer sur une mauvaise note.



Lors de la réunion d'informations concernant le dossier Melchers, réunion tenue à la salle paroissiale la semaine dernière, une affiche "flottait", comme l'indique la flèche, au-dessus des membres du comité pour la sauvegarde des emplois Melchers. Sur cette affiche, on pouvait lire: où est notre député fédéral?

Photo A.B.



Les représentants des députés: Michel Giroux a assisté à la rencontre, au nom du député Houde; Lucette Lavallée et René Plante ont fait de même, au nom de Robert De Cotret.

Photo A.B.

DENTUROLOGISTE

BERTHIER LANORAIE

836-6876 887-2226

SANS RENDEZ-VOUS
Jacques Labrosse d.d.

9h00 à 5h30 Du lundi au vendredi 841, Montcalm, Berthierville

Soir 7, Robillard Lanoraie

Me André Laporte Me Pierre Laporte

Laporte & Laporte

Notaires

340, Frontenac Berthierville Tél.: (514) 836-3796

Me André Laporte est cessionnaire du greffe de Me Claude Joyal.

BERNARD BÉLAND

notaire

Cessionnaire du greffe et des dossiers de Me René R. Béland

Heures d'affaires: 9:00 h. a.m. à 5:00 h. p.m. Le soir, sur rendez-vous.

21, rue Saint-Marc Louiseville Bur.: 228-2922 Rés.: 228-3411

(819) 228-3949 (819) 228-5529

DUBEAU PERREAU & MÉLANÇON

avocats

21, rue Saint-Marc Louiseville

CLUB T.S.L. VIDÉO

VENTE — LOCATION

Vidéos R.C.A. — MAGNAVOX — ETC...

Plus de 500 titres VHS

Carte de membre: 15\$

Location de cassette: 2\$ par jour, en tout temps.

T.S.L. ARTISANAT

COLLIERS — CUIR — ARTISANAT LOCAL

T.S.L. NETTOYEUR

Enr.

NETTOYAGE — SERVICE RAPIDE

Tél.: 228-4477

131, rue Saint-Aimé, Louiseville

Serge Beaudoin, prop.

ALIMENTATION

SERVI PLUS

Page 11 1er cahier

MÉTRO

Page 7 1er cahier

RICHELIEU

Page 9 1er cahier

AXEP

Pages 26-27 2e cahier

PROVIGO

Page 15 1er cahier

Éditorial

**Santé,
travail,
bonheur**

Dans quelques jours à peine, 1984 sera "derrière" nous. Oui! une autre de finie, de passée. Tempus fugit... Le temps passe et malheureusement, nul n'a trouvé le secret pour pouvoir l'arrêter au moment qui lui semblerait opportun, propice.

Nous sommes dans la période la plus joyeuse de l'année, nous, les nord-américains bien nantis, qui ne manquons d'à peu près rien. Les fêtes de Noël et du nouvel an nous fournissent des occasions de grandes réjouissances, d'échanges de cadeaux, de repas fraternels où la bouffe et le boire ne font pas défaut. L'atmosphère est à la fête. "C'est le bon temps d'en profiter", comme dit la chanson.

De toute évidence, la direction et le personnel de l'Écho de Louiseville/Berthier, courriéristes des paroisses, camelots, tous ceux et celles qui mettent la main à la fabrication et à la livraison hebdomadaire de votre journal préféré vous souhaitent un très joyeux Noël et une heureuse année 1985. Ce sont là des vœux sincères qui s'accompagnent de remerciements à tous nos clients annonceurs et fidèles lecteurs qui nous ont supportés au cours des douze derniers mois. Sans cet appui, nous ne serions pas, chaque semaine, à votre porte.

venirs"...hélas!

Le souhait le plus cher que nous vous adressons est LA SANTÉ. Sans de bons bras, de bonnes jambes, un coeur et des poumons en forme; sans LA SANTÉ, quoi, tout se complique. Les buts à atteindre n'existent plus. Ce qui constituait des rêves, hier, devient des châteaux en Espagne si ce bien le plus précieux au monde qu'est la santé n'est pas nôtre. C'est pour cela que nous plaçons ce souhait "en tête de liste".

Avec la santé et un travail qui nous permet de nous valoriser, de bien vivre, d'assurer le bien-être d'une famille, vient se greffer un élément important de la vie: le bonheur. Peut-on se aspirer au bonheur si on ne possède pas les deux premiers éléments? Il est permis d'en douter!

Nous vous souhaitons donc les meilleures choses au monde, à chacun et chacune de vous. Nous vous demandons que tout en jouissant pleinement de ce temps des fêtes, vous ayez une pensée pour ceux qui, dans d'autres parties du monde, n'ont rien à se mettre sous la dent, meurent de faim et de froid. Avant de prendre votre "deuxième dessert", ne manquez pas d'être reconnaissant envers le "Grand Bonhomme", En Haut, qui nous a permis de naître et de vivre sur cette terre d'abondance qu'est la nôtre...

Joyeux temps des fêtes et une année 1985 qui comblera tous vos désirs.
Jean-Paul Plante

Hebdomadaire fondé en 1931. Le Courrier de Berthier est édité par l'Imprimerie Gagné Ltée à Louiseville, Cte Maskinonge

Bureau à Berthier, 290 rue Laforest, C.P. 689, tél.: 836-6210
 a Louiseville, tél.: 228-5532
 à Saint-Gabriel: 33 Beausoleil, C.P. 1118, tél.: 835-1212

President et directeur: Jean-Pierre Gagné
Sec.-Trésorier: Claude Gagné
Rédacteur en chef: Jean-Paul Plante
Journaliste, Berthier: Alain Bellehumeur (836-6082)
Journaliste, Brandon: Jean-Guy Pinel (835-1212)
Expansion et correspondants: Claude Gagné
Directeur du marketing: François Normandeau
Directeur des ventes: Jules Morin
Publicitaires: Louis Sauvageau, Michel Robert
Directeur du tirage: Gaston Alarie

Enregistrement no 0886
 Courrier de la deuxième classe
 Dépôt légal — Bibliothèque Nationale du Québec

Tarifs d'abonnement: Canada 6 mois \$12.00
 Canada 12 mois \$23.00
 Camelots: à la semaine \$0.50
 Autres pays: un an \$50.00

NOS CORRESPONDANTS DANS LA REGION

PAROISSES	NOMS	TELS:
Lanoraie	Mme Odette Desmarais	887-2951
Saint-Charles-de-Mandeville	Mme Rita Lamothe Saint-Martin	835-3510
Saint-Ignace	Mme Claire Desrochers	836-3302
Ile Dupas	Mme Aimée Hénault	836-6495
Saint-Norbert	Mme Janine Lapointe	836-4726
Saint-Cuthbert	Mme Marjolaine Houle	836-3810
Saint-Barthelemy	Mme Lise Bernèche	885-3086
Saint-Didace	Mme Lucienne A. Lefrançois	835-7504
Saint-Damien	Mme Lise Beausoleil	835-3655

Hebdomadaire fondé en 1921. L'Écho de Louiseville est édité par l'Imprimerie Gagné Ltée à Louiseville, Cte Maskinonge

Bureau à Louiseville, au 80, rue Saint-Martin, tél.: 228-5532

President et directeur: Jean-Pierre Gagné
Sec.-Trésorier: Claude Gagné
Rédacteur en chef: Jean-Paul Plante
Journalistes: Pierre Bellemare
Roger Desaulniers
Expansion et correspondants: Claude Gagné
Directeur du marketing: François Normandeau
Directeur des ventes: Jules Morin
Publicitaires: Julie Bolduc, Jules Morin
Louis Sauvageau, Michel Robert
Directeur du tirage: Gaston Alarie

Enregistrement no 0645
 Courrier de la deuxième classe
 Dépôt légal — Bibliothèque Nationale du Québec

Tarifs d'abonnement: Canada 6 mois \$12.00
 Canada 12 mois \$23.00
 Camelots: à la semaine \$0.50
 Autres pays: un an \$50.00

NOS CORRESPONDANTS DANS LA REGION

PAROISSES	NOMS	TELS:
Saint-Didace	Mme Lucienne A. Lefrançois	835-7504
Charette	M. Henri-Paul Villemure	221-2823
Maskinonge	Mme Pierrette Vertefeuille	227-2610
Prémont	Mme Real Lacoursiere	268-5565
Saint-Alexis-des-Monts	Mme Danielle L. St-Louis	265-3306
Saint-Barnabe	Mme Marie-Berthe Heroux	264-2140
Saint-Barthelemy	Mme Lise Bernèche	885-3086
Saint-Edouard	Mme Julienne Lemay	268-5376
Saint-Élie-de-Caxton	Mme Pauline Grenier	221-5443
Saint-Leon	Mme Aline Lesage	228-5694
Saint-Justin	M. Real U. Guimond	227-2695
Saint-Paulin	M. Real U. Guimond	268-2057
Sainte-Ursule	Mme Helène Baril	228-3863
Yamachiche	Mme Gerald Bellemare	296-3590
Saint-Severe	Mme Jules Trahan	264-5561
Louiseville	Mme Lisette Leblanc-Landry	228-9100
Louiseville	M. J.J. Plante (camelots)	228-5107

Nous voudrions souhaiter à tous une année 1985 marquée du signe du travail. Point n'est besoin d'élaborer davantage sur la situation de l'emploi dans notre région. Nous faisons face à un taux de chômage fort élevé; plusieurs hommes, femmes et jeunes sont à la recherche "du job" tant souhaité, "du job" qui tarde à s'offrir, à se manifester. Pire encore, des usines d'importance fermeront leurs portes. Évidemment, nous pensons ici à la Melchers de Berthierville qui, au milieu de 1985, devrait entrer dans "les sou-

Pour 1985

Adoption d'un budget de \$205,000 à Charette

(P.B.) Réunis en assemblée spéciale jeudi soir dernier (20 décembre), les édiles municipaux de Charette ont adopté un budget de \$205,363 et ont fixé le taux des différentes taxes. Seul le taux de la taxe foncière a été modifié (un cent de plus), les tarifs d'eau et d'enlèvement des déchets demeurant au même niveau qu'en 1984.

L'an prochain, les contribuables de la municipalité du maire Marcel Bournival paieront donc \$0,98 pour chaque \$100

d'évaluation de leurs propriétés.

Des détails
 Au chapitre des dépenses, près du tiers du budget va être consacré à l'administration générale (\$60,636). Le transport routier est l'item qui provoquera le deuxième plus important déboursé, soit \$54,419.

Les autres dépenses importantes sont les suivantes: loisirs et culture,

\$27,191; hygiène du milieu, \$25,580; et "autres dépenses", \$24,945.

Quant aux revenus, ils proviendront presque à 80 pour cent de sources locales (\$159,507). Les compensations tenant lieu de taxes devaient rapporter \$21,715 et les transferts conditionnels, \$15,826.

Charette a une évaluation foncière imposable de \$12,047,930.

Chrétien s'informait...
Le Fonds LaPrade n'est jamais apparu nulle part
 — Mme Carney



L'évaluation de la Birco reportée à \$1,5 million

Le taux de la taxation peut demeurer inchangé à Saint-Charles-de-Mandeville

Le taux de la taxe foncière demeure inchangé, soit 75 cents le \$100 d'évaluation, à Saint-Charles-de-Mandeville. Les taxes spéciales pour l'éclairage de rues et l'aqueduc, imposées aux résidents du village, demeurent à 27 et 25 cents, tout comme la taxe des vidanges, à \$25 par logement.

Si le conseil a pu maintenir son niveau de taxes foncières, c'est tout simplement que l'évaluateur, Beaulieu & Coutu, a reporté à \$1,5 million l'évaluation de la firme Birco. On sait que cette évaluation avait été diminuée à \$900,000, l'automne dernier.

Pouvoir

Le maire Jacques Prescott a déclaré à l'Écho que l'évaluateur avait le pouvoir de remettre l'évaluation à ce montant, la décision prise devant le Bureau de révision ne tenant que pour l'année d'imposition en cours.

Il appartiendra à la Birco de reporter son évaluation devant le Bureau de révision, si elle le juge à

propos. On sait que le maire Prescott avait demandé à l'évaluateur de contester la demande de révision, si on ne pouvait s'entendre pour \$1,2 million, ce qui n'avait pas été fait. L'évaluateur Beaulieu avait consenti une diminution à \$900,000, sans l'accord du conseil.

La perte de \$600,000 de l'évaluation de la Birco, signifiait pour tous les contribuables un manque à gagner évalué à environ 4 cents du \$100 d'évalua-

tion.

Pompes

Un autre item qui aurait dû influencer également sur le taux de taxes est celui d'un emprunt de \$100,000 que devait effectuer la municipalité pour fournir des pompes, en vue de protéger la Birco contre les incendies.

Selon nos informations, le conseil municipal annonçait, à son assemblée du 7 janvier prochain, qu'il se retire de ce dossier. Aucun protocole d'entente n'était d'ailleurs intervenu, à ce sujet, entre la Birco et la municipalité. La semaine dernière, le conseil don-

naît ordre à son ingénieur et à l'avocat chargé de négocier le protocole de suspendre leurs travaux.

Si la municipalité était allée de l'avant dans ce projet, cela aurait pu signifier une augmentation de 3 à 4 cents du \$100 de la taxe foncière.

Par ailleurs, la Birco, qui avait commencé les travaux sans que le protocole ne soit signé mais qui les avait suspendus parce qu'elle n'avait pas les permis pour aller de l'avant, a finalement obtenu le permis du ministère de l'Environnement, la semaine dernière. Elle pourra donc poursuivre les travaux de construction du réservoir.

On sait que ces travaux sont requis par les assureurs pour la protection des incendies de la firme. Selon l'entente de principe, la firme construisait le réservoir et la municipalité fournissait les

pompes. La Birco s'engageait à payer une taxe spéciale de \$5,000 par an-

née.

On devrait savoir, lors de l'assemblée du 7 jan-

vier, les raisons qui pousseraient le conseil à se retirer de ce dossier.



Par
Jean-Guy
Pinel

Selon le conseiller Saucier

Il faut analyser l'impact d'un deuxième pont sur le commerce

(P.B.) La construction d'un deuxième pont sur la grande Rivière-du-Loup, à Louiseville, pourrait-elle drainer la clientèle du nord du comté vers la région trifluvienne? C'est bien possible et c'est la crainte que le conseiller Pierre Saucier a exprimé lors de la récente séance régulière du conseil municipal de la paroisse de Louiseville. Il tient à ce qu'une analyse soit effectuée à ce sujet avant d'aller plus loin dans le dossier du deuxième pont.

Sans être totalement contre le nouveau pont, il veut s'assurer que les gens qui éventuellement emprunteront reviendront magasiner vers Louiseville et ne feront pas seulement contourner l'agglomération louisevilloise. Cela serait évidemment néfaste pour les commerçants du grand Louiseville.

Pas nécessairement

Pour sa part, Mme Lise Ringuette n'est pas tout à fait de cet avis. Elle croit plutôt que le nouveau pont ne sera utilisé que par ceux et celles qui en connaîtront la disponibilité, tandis que les autres automobilistes continueront à emprunter la route 138 (rue Saint-Laurent).

M. Cyrille Frigon, quant à lui, milite pour l'élément "sécurité" dans ce dossier, particulièrement au niveau des incendies. Il a peur de ce qui pourrait arriver si un incendie se déclarait à l'ouest de la municipalité, en plein vendredi soir.

Une étude

De son côté, le ministère des Transports du Québec a fait savoir que la demande de la paroisse sera étudiée et analysée en fonction des normes en vigueur.

Invité à appuyer la démarche de la paroisse, le député de Maskinongé à l'Assemblée nationale, M.

Yvon Picotte, a pour sa part demandé au MTQ de réaliser une étude permettant d'envisager la construction d'un deuxième pont.

Il a aussi sollicité une rencontre à ce sujet avec M. Benoit Bouchard, chef du district 43 du MTQ.

MAINTENANT OUVERT

NOUVELLE ADMINISTRATION

RESTAURANT

SING SING

LIVRAISON

10% d'escompte
sur commande
pour apporter.

GRATUITE
pour Louiseville
avec achat minimum
de \$5 et plus.

**138, Saint-Laurent,
Louiseville.**

228-3189

Heures d'affaires:
Mar.: 4h30 p.m. — 11h00 p.m.
Mer.-jeu.: 11h00 a.m. — 11h00 p.m.
Ven.: 11h00 a.m. — 12h00 p.m.
Sam.: 11h00 a.m. — 2h00 a.m.
Dim.: 11h00 a.m. — 10h00 p.m.
Lundi: Ferme.

Voeux sincères de
BONNE ET HEUREUSE ANNÉE
à tous nos clients et amis.

PAVAGE

- Rues
- Stationnements
- Entrées privées

- Transport sable, pierre et gravier
- Terrassement
- Excavation.

Profitez de notre expérience, nous sommes soucieux de vous donner le meilleur service.

LES ENTREPRISES J.-P. GRAVEL ENR.

411, Sainte-Élisabeth, Louiseville, (819) 228-4786

MPD

SERVIMEUBLES

Fermé le lundi.

Fiancés de Noël...

**En 1985,
pour des appareils
de qualité...**

**Pensez: Paul Désaulniers.
Frigidaire et Hitachi.**

Choix et bas prix
de vidéos Hitachi.

HITACHI

Frigidaire

c'est plus qu'un frigidaire

PRIX SPECIAL
en magasin
sur tous les
appareils
FRIGIDAIRE.

Meubles Paul Désaulniers

Saint-Sévère, 296-3377 ou 264-2149

Le magasin où l'on s'occupe de ses clients.

La paroisse d'Yamachiche hausse le budget mais baisse la taxe

(P.B.) Malgré l'adoption d'un budget supérieur d'environ \$10,000 à celui de cette année, le taux de la taxe foncière va diminuer de \$0,03 du \$100 d'évaluation en 1985 dans la paroisse Sainte-Anne-d'Yamachiche. Réunis en assemblée spéciale mardi dernier (18 décembre), les édiles municipaux ont en-

fet décidé qu'une taxe foncière fixée à \$0,67 du \$100 d'évaluation leur permettrait d'équilibrer les colonnes revenus et dépenses du budget.

Les tarifs d'eau et d'enlèvement des déchets ne seront cependant pas modifiés pour ce budget qui totalise \$455,000.

Des détails

C'est le poste budgétaire "transport routier" qui provoquera la plus importante dépense en 1985 puisqu'on y a prévu un montant de \$130,534. En deuxième lieu, l'hygiène du milieu s'est vu réserver \$102,972 tandis que \$94,034 ont été affectés à l'administration générale.

Les autres dépenses sont les suivantes: autres dépenses, \$48,360; dépenses en immobilisation à même les revenus, \$39,000; loisir et culture, \$15,308; protection incendie, \$12,792; et urbanisme et mise en valeur du territoire, \$12,000.

Quant aux revenus, ils proviendront particulièrement de la taxe foncière (\$191,509), de la taxe d'eau (\$94,700), de la subvention pour les chemins d'hiver (\$34,838), des en-lieux de taxes (\$29,877), de l'appropriation du surplus (\$18,000) et de la taxe d'enlèvement des déchets (\$17,500).

À l'église de Louiseville, ce soir

Les jeunes formeront une crèche vivante et animeront la messe

Par Roger DESAULNIERS

d'amour et de partage", fut préparé par les étudiants de l'école institutionnelle de Louiseville. Tous les élèves y ont mis la main à la pâte.

Après plusieurs semaines de travail ardu et de pratiques répétées, un groupe d'élèves de l'école secondaire Saint-Louis de Louiseville, animeront la messe de ce soir (veille de Noël), à 18 heures.

Le spectacle, dont le thème est "Noël, fête

Les rôles de Joseph et de Marie seront tenus par Patrick Renière et Julie Veillette. Pour sa part, Isabelle Renière tiendra personnifiera Hérode. Ce sont Jean-François Dupuis, François Masson et Derek Lygitsakos qui représenteront les rois mages.

Les acteurs



Après plusieurs semaines de pratique et de répétitions, ce sont ces jeunes qui animeront la messe de 18 heures, à l'église de Louiseville, ce soir (24 décembre). (Photo R. D.)

Au nombre de 5, les Anges seront joués par Caroline Saucier, Caroline Fréchette, Nancy Ferron, Carmen Bournival et Maryse Chartrand.

Quant à Sylvie Lesage et Caroline Lepori, elles seront vêtues en bergères. Les trois aubergistes seront Steve Benoit, Sylvain Ferron et Michel Bergeron.

Pour leur part, Dominic Roberge, Eric Fugère, Yves Michaud, Jean Caumartin, Stephen Lygitsakos, Daniel Gélinas et Eric Toupin représenteront des bergers.

Bienvenue à tous nos visiteurs

pour le FESTIVAL DE LA MOTONEIGE

de Saint-Gabriel de Brandon les 10-11-12 janvier 1985.

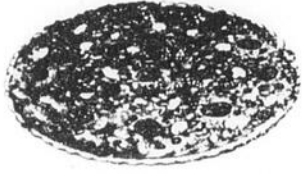

Steak sur charbon de bois
Fruits de mer
Pizza
Poulet rôti



Menu varié —
Commande pour apporter
Licence complète
Bon succès aux activités!

RESTAURANT AUX

3 PIGNONS Enr.

60, rue Beausoleil, Saint-Gabriel
Tél.: (514) 835-2575

Contrat de trois ans signé à la Birco

(J.-G.P.) Les employés de la Birco, à Saint-Charles-de-Mandeville, ont ratifié, dans une proportion de 67%, l'entente de principe intervenue entre leurs négociateurs et la firme Birco, le principal employeur de la municipalité.

Le contrat de tra-

vail, d'une durée de trois ans, gèle les salaires de la première année et accorde des augmentations de 3% chacune pour les deux autres années. "Nous n'avions pas le choix, il nous fallait accepter," a dit le président du syndicat et maire de la municipalité, M. Jacques Prescott.

Normatif

M. Prescott fait remarquer qu'on a quand même réussi à sauver le normatif. "Au début, la compagnie voulait nous enlever tout le normatif, soit les fêtes et autres bénéfices. Nous avons obtenu gain de cause," a déclaré le président. Il ne croit pas que la situation financière de la compagnie auant expliquer toutes ces démissions. "Oint de vue salarial."

SOLDE

RABAIS DE 20% à 60%

Ce rabais s'applique sur toute marchandise automne-hiver.

AUX VACANCIERS: Grand choix de souliers croisière nouvellement arrivés.

BOUTIQUE Marie-Claude Enr.

Chaussures pour dames
Mme Céline Lambert Chaput, prop.
"Place 175"

175, rue Saint-Laurent, Louiseville, 228-9688

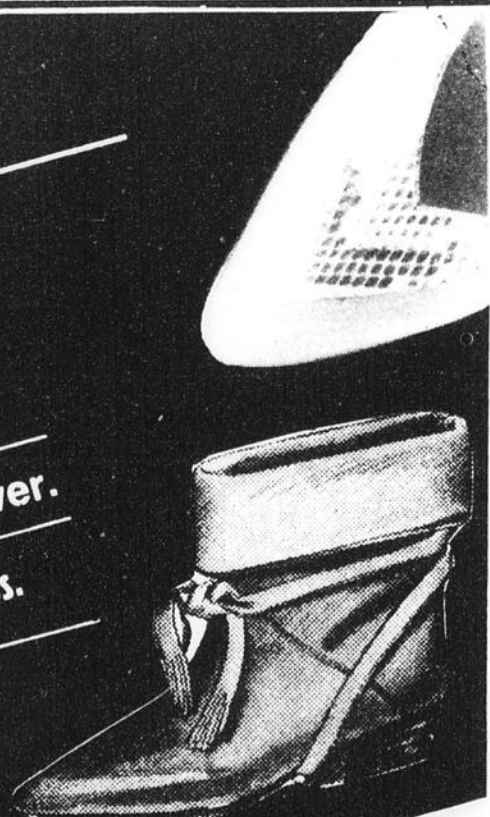



1985 commence bien pour not'monde!

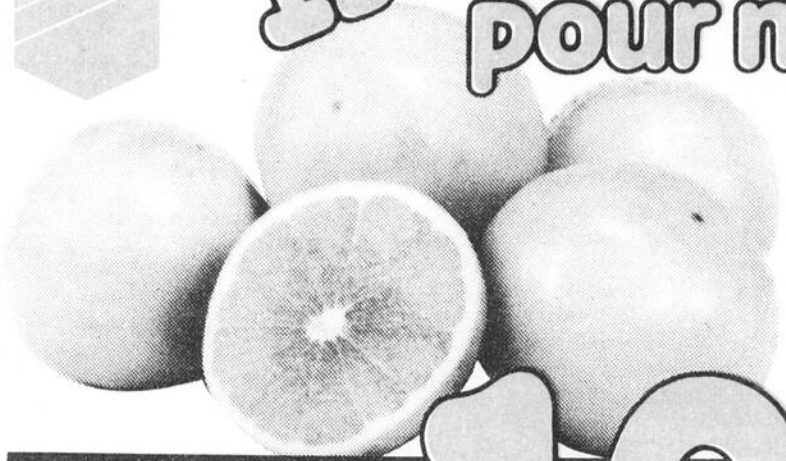

**PAMPLEMOUSSES
BLANCS**
produit de la Floride,
gr. 48

CÉLERI PASCAL
produit de la Californie,
Canada no. 1
gr. 24

19¢ 85¢
ch. /ch.

La Boucherie Métro

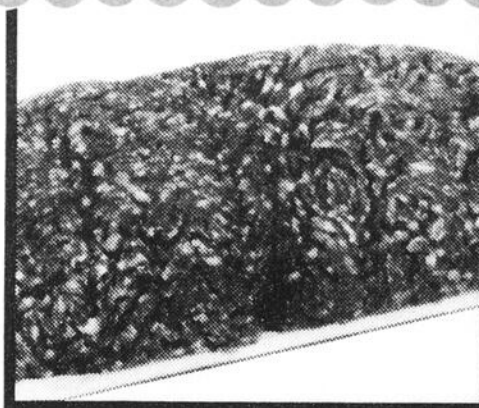

**BOEUF
HACHÉ
ORDINAIRE**
2,14 /kg
97¢ /lb

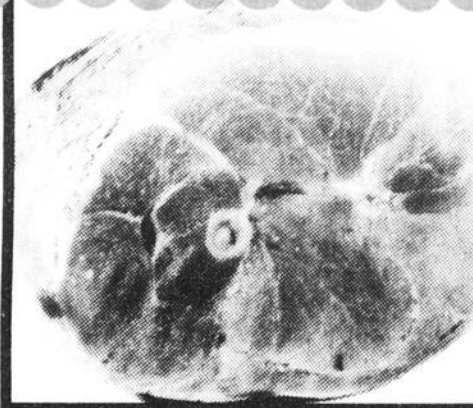

**JAMBON FUMÉ
MÉRITE**
env. 2,5 kg
découenné, sans jarret,
prêt-à-manger,
un bout ou l'autre
3,48 /kg
1,58 /lb



**CHAMPIGNONS
MORCEAUX &
PIEDS**
SLACK
bte 284ml
69¢



**JUS DE
TOMATES**
MÉTRO
Canada de fantaisie
bte 540ml
2/79¢

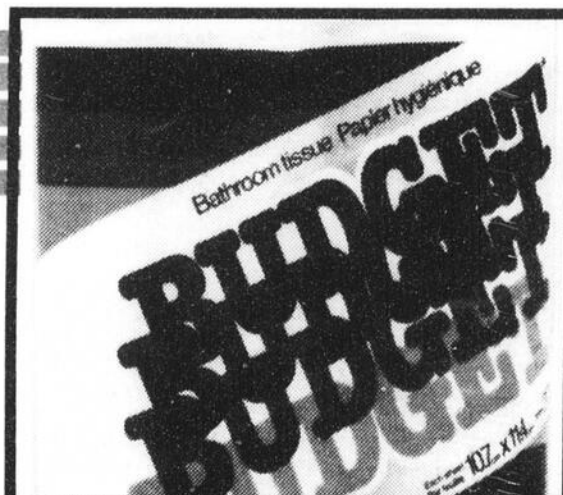

**PAPIER
HYGIÉNIQUE
BUDGET**
beige, blanc,
paquet 4
rouleaux
99¢

Les prix annoncés dans ces pages sont en vigueur dans tous les magasins de vos maîtres épiciers Métro du lundi 24 décembre 1984 au samedi 5 janvier 1985 jusqu'à 17h00. Nous nous réservons le droit de limiter les quantités. Si un article venait à manquer, n'hésitez pas à demander un bon d'achat différé. Si certaines marques de commerce de produits annoncés ne sont pas disponibles dans certaines régions, elles seront alors remplacées par une autre marque de commerce de même nature et d'un prix coûtant égal ou supérieur. Pas de vente aux marchands. Photos à titre indicatif seulement.



METRO



Chez les Berthelais

Commandite de



UNIPRIX

RAYMOND LAREAULT
836-3733

Livraison gratuite

À Lanoraie

Rebondissement au conseil du village de Lanoraie la semaine dernière. Une quatrième démission de suite vient

d'enlever les pouvoirs au conseil municipal. Les quatre démissions viennent d'effacer "l'Équipe du Tonnerre" élue en 1981. L'Équipe du Tonnerre vient de quitter la scène municipale... en éclair!

Brissette et frères

Deux précisions concernant le dossier du transport en commun Berthier-Montreal. La première: seul le représentant de Sainte-Geneviève-de-Berthier a opté en faveur du transport berthelais Brissette et frères lorsqu'est venu le moment de choisir entre cette compagnie de chez nous et la firme Deshaies de Laval. Les représentants de Saint-Sulpice, du village de Lavaltrie, de Saint-Antoine-de-Lavaltrie, de Lanoraie D'Autray et de Saint-Joseph-de-Lanoraie ont voté en faveur de la compagnie Deshaies. La seconde précision: le conseil intermunicipal de transport "Chemin du Roy" a été constitué par décret à Québec le 5 décembre dernier...

Dossier Melchers

L'occupation de l'église de Sainte-Geneviève-de-Berthier par les employés de Melchers et par des sympathisants est sérieusement envisagée, histoire de faire progresser le dossier "dans le bon sens".

Une telle occupation pacifique ne perturbera toutefois pas les activités régulières prenant place dans l'église. Mais nul doute qu'elle fera accourir les journalistes...

Clubs sociaux

Le club Optimiste de Berthier tiendra son prochain souper régulier le 9 janvier. Le premier souper des Lions de Berthier, en 1985, est prévu pour le 16 janvier. Le 31 décembre, cependant, les Lions célébreront l'arrivée de la nouvelle année...

Ça fait des p'tits

Il semble que la publi-

cité accordée au colloque en loisir, tenu à Sainte-Marcelline, en septembre dernier, ait incité divers groupes de loisir à utiliser ce moyen pour consulter leurs membres. Ainsi, dès la semaine suivant ce colloque, des demandes d'informations et de précisions à ce sujet sont parvenues au Conseil régional des loisirs. Trois municipalités se sont montrées particulièrement intéressées à ce moyen de consultation... dont Berthier-ville.

Jeux du Québec

Les municipalités et les organismes de la région intéressés à recevoir les Jeux du Québec, région Lanaudière, été 1985, sont priés de communiquer avec le Conseil régional des loisirs (759-1700). Le CRL fera parvenir toute l'information nécessaire et étudiera avec elles les possibilités d'accueil de leur territoire.

En Europe

Le député fédéral et président du Conseil du Trésor, Robert De Cotret reviendra au pays et dans son comté, au début de janvier. Il est présentement en tournée économique en Europe. Il y a quelques semaines, Robert De Cotret s'est rendu à Londres, toujours dans un but économique. Il cherche des investisseurs pour le pays... et pour Berthier-ville, fait-on savoir.

Carnaval

La Commission des loisirs de Berthier prépare son Carnaval 1985. Plus de détails dans notre prochaine édition. Le Carnaval des loisirs sera l'oeuvre et de la Commission des loisirs et du Service des loisirs de Berthier-ville...

Le tirage

Le tirage, dans le cadre de la promotion des fêtes de l'Association des marchands de Berthier-ville, s'en vient. Le 27 décembre prochain, en effet, on procédera à ce tirage qui permettra à deux chanceux de s'envoler en Floride. Le tirage se déroulera à l'Hôtel de Ville de Berthier-ville, à 21h30.

Musée Villeneuve

Les membres du comité Berthier-Villeneuve, en charge du dossier du Musée Gilles-Villeneuve, à Berthier-ville, se sont rencontrés, jeudi midi dernier. Le comité attend toujours une réponse du gouvernement fédéral. Le comité a présenté un projet au gouvernement dans le but d'obtenir une subvention importante. Une subvention visant à doter le comité d'une équipe capable de piloter le dossier du musée...

Ah! les fêtes!

En raison de la période des fêtes, l'auteur de ces lignes doit remettre ses textes à l'avance. C'est pourquoi la présente chronique sera moins longue qu'à l'habitude. Faut bien fêter un brin, nous aussi! Sur ce, passez de bonnes fêtes et à tous, une nouvelle année agréable. Et pleine de belles surprises!

Clinique de sang

La clinique de sang du maire de Berthier-ville se déroulera au centre Gilles-Villeneuve, rappelons-le, le 14 janvier prochain. À ne pas oublier... L'objectif: 275 donneurs.



Le club de patinage artistique de Berthier a reçu de la grande visite, la semaine dernière (lundi). Vous aurez sans doute reconnu sans misère l'unique Père Noël. Sur la glace du centre Gilles-Villeneuve, il a remis des cadeaux aux patineurs...

Photo A.B.



L'Association des personnes handicapées du secteur Berthier à un nouveau sigle. Le voici! Ce nouveau sigle est l'oeuvre de Sylvie Fecteau, de Saint-Viateur, à droite sur cette photo. Lors du dévoilement, Francine Houde, présidente de l'Association des personnes handicapées du secteur Berthier l'accompagnait. Le sigle signifie l'ouverture sur le monde...

Photo A.B.

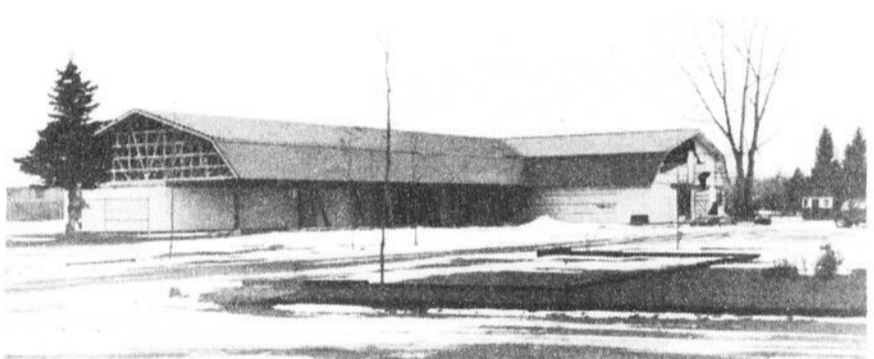

La nouvelle boutique du professionnel au club de golf de Berthier. Les travaux vont bon train. Comme le soulignait l'Écho, la semaine dernière, la construction de cette nouvelle boutique et l'aménagement d'une autre construction appelée le "neuf et demi", entre le 9e et le 10e trou, visent à moderniser le club de golf de Berthier. Le coût de ses travaux: environ \$150,000.

Photo A.B.

Sur rendez-vous: 836-7227.

Jocelyna Savoie

OPTOMETRISTE

Examen de la vue — Verres de contact
Rééducation visuelle

494, MONTCALM,

BERTHIERVILLE, QUE.

NOUVELLE ADRESSE

500, rue Frontenac Berthier-ville

CLINIQUE D'OPTOMETRIE BERTHIERVILLE

Germain Lefebvre, O.D.-Christian Piette, O.D.

OPTOMETRISTES

EXAMEN DE LA VUE
LUNETTES & VERRERIE DE CONTACT

Sur rendez-vous Tél.: 836-4746

CLINIQUE MÉDICALE DE BERTHIER Ltée

Visite à domicile

Médecine générale

Dr. Martine S'mard
Dr. Pierre Cadieux

7 jours semaine

Lun. au vend. 9h00 à 21h00
Sam. 10h00 à 16h00
Dim. 10h00 à 14h00

Cardiologue

et spécialiste
en médecine
interne

Dr. G. d'Hait

Tous les
MERCREDIS MATINS

DENTISTE

Jean Farley

Mardi
au samedi
inclusivement

HYGIENISTE

DENTAIRE

Guyline Milot

Mardi
au samedi
inclusivement

SERVICE DE PRESCRIPTION SUR PLACE
505, FRONTENAC, BERTHIERVILLE, 836-6244

Baisse de \$0,06 de la taxe foncière au village de Maskinongé

(P.B.) En adoptant pour l'an prochain un budget égal, ou presque, à celui de cette année, le conseil municipal du village de Maskinongé a réussi à alléger le fardeau fiscal des citoyens en diminuant de \$0,06 le taux de la taxe foncière. Les contribuables paieront donc \$1,00 pour chaque \$100 d'évaluation de leurs propriétés.

Par contre, les tarifs d'eau et d'enlèvement des déchets demeureront au même niveau, soit respectivement \$230 et \$30 par unité de logement. Le budget 1985 de la municipalité totalise \$295,474.

Dépenses

Ce sont les dépenses de financement et de la quote-part, regroupées sous le vocable "autres dépenses", qui représentent la plus importante sortie d'argent. Un montant de \$106,076 y a en effet été consacré.

Les déboursés pour l'hygiène du milieu (\$46,400) viennent en deuxième lieu, suivis de ceux de l'administration générale (\$44,370), du transport routier (\$42,068) et des loisirs et de la culture (\$40,000).

Le budget comprend aussi des dépenses pour les autres activités (édifices, immobilisations et machinerie), \$9,200; la sécurité publique, \$6,300; et l'urbanisme et la mise en valeur du territoire, \$1,000.

Revenus

En contre-partie, les revenus proviendront principalement de l'imposition des taxes foncières, d'eau et d'enlèvement des déchets. Ces trois items devraient rapporter \$196,553.

Les autres entrées d'argent sont les suivantes: services rendus à d'autres municipalités, \$55,910; compensation tenant lieu de taxes, \$26,887; transferts conditionnels, \$10,724; et autres revenus de sources locales, \$5,400.

À Saint-Gabriel Patinthon pour le hockey mineur

(J.-G.P.) On espère remplir le Centre sportif et culturel de Saint-Gabriel pour la troisième fois depuis le début de décembre, samedi prochain, le 29 décembre, alors que l'Association du hockey mineur de Saint-Gabriel tiendra un grand patinthon, de 9 à 14 heures.

Le but de cette journée est d'amasser des fonds, en vue de permettre au nouvel organisme de donner des services supplémentaires aux jeunes hockeyeurs.

Programme

Le programme de la journée comprend plusieurs attractions, dont une joute de hockey entre des pee-wee et une équipe de femmes, et une autre entre des membres de la ligue du Vieux poêle et des bantams. Dans les deux cas, les plus jeunes espèrent l'emporter "grâce à leur souffle."

Le club Optimiste participera à cette activité, en

offrant gratuitement des hot-dogs à tous les jeunes, à l'heure du dîner.

L'organisation lance une invitation spéciale à tous les parents, surtout ceux dont les enfants font partie de l'organisation du hockey mineur.

Rappelons que le 2 décembre, avec la visite des anciens Canadiens, et le 9, avec celle du Père Noël, l'aréna avait été remplie à pleine capacité.

C'est à la suite d'une erreur du comité de publicité que cet événement avait été annoncé pour le dimanche, la semaine dernière. C'est bien SAMEDI qu'il aura lieu.



Pour entreprendre le Nouvel An du bon pied...

**PAMPLEMOUSSES
BLANCS**
produit de la Floride,
gr. 48

1,99 /ch.

**POIVRONS
VERTS
LARGES**
produit du Mexique

1,87 /kg

**SAUCE À
LA VIANDE
BRAVO**
bte 796 mL

1,89

*m'sieur
l'boucher*

**BOEUF HACHÉ
ORDINAIRE**

2,14 /kg
97 /lb

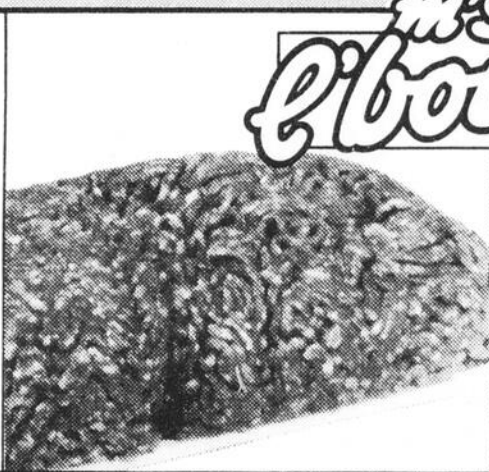

**JAMBON FUMÉ
MÉRITE**
découenne,
sans jarret
env. 2,5 kg

3,48 /kg
1,58 /lb

**MARGARINE
MOLLE
THIBAUT**
cont. 907 g
(disponible au
Québec seulement)

1,99

**BOISSON
GAZEUSE
RICHELIEU**
cola, orange,
soda mousse,
soda gingembre
bouteilles
consignées 750 mL

3/99¢

**PAPIER
HYGIÉNIQUE
BUDGET**
blanc, beige
paquet 4 rouleaux

99¢

Richelieu
Le marché sympathique!

Les prix annoncés dans cette page sont en vigueur dans tous les magasins de vos épiceries sympathiques Richelieu du lundi 24 décembre au samedi 5 janvier 1985 jusqu'à 17h00. Nous nous réservons le droit de limiter les quantités. Si un article venait à manquer, n'hésitez pas à demander un bon

d'achat différé. Si certaines marques de commerce de produits annoncés ne sont pas disponibles dans certaines régions, elles seront alors remplacées par une autre marque de commerce de même nature et d'un prix coûtant égal ou supérieur. Pas de vente aux marchands. Photos à titre indicatif seulement.

"Les Mini de Gabriel"

RAYMOND BRUNET & JACQUES CHAMPOUX
PHARMACIENS
140, RUE DEQUOY, VILLE SAINT-GABRIEL
835-4774 — 835-4275

par Jean Gay Pinel
Commandite
UNIPAIX
Agent LAURA SECORD



Un record à la paroisse de Saint-Gabriel

Durant plusieurs années on a parlé de cette assemblée spéciale du budget tenue devant un seul contribuable dans la paroisse Saint-Gabriel, soit M. Laurier Morin. Lors de la présentation du dernier budget, ce record a été battu, puisqu'il n'y avait aucun contribuable dans la salle. M. Morin avait une excuse puisqu'il se faisait mouiller au Mexique. (Il a plu durant trois des sept jours). Personne d'autre n'avait eu la curiosité de venir voir quel sera le taux de sa taxe l'an prochain, quels services entendait lui donner la municipalité, etc.

Club de golf creusé dans la montagne

Le club de golf de Saint-Jean-de-Matha entrera, la semaine prochaine dans sa treizième année. Lors de la conférence de presse, la semaine dernière, Réal Salvais faisait remarquer que c'est en 1972 que son père avait eu l'idée de "creuser" dans la montagne pour offrir ce magnifique terrain de golf. De neuf trous, en 1972, il était passé à 18 trous, en 1974. En 1980, on agrandissait le chalet et on dotait le parcours d'une flotte de 130 voitures. L'an dernier, plus de 80 tournois ont été présentés. On a accueilli 25,000 golfeurs. Le club est devenu un des plus prestigieux au Québec. Et ce n'est pas fini! On parle maintenant d'hébergement, surtout depuis qu'on a acquis tous les terrains entourant le club. Ce sera à suivre.

Mini-rapido

Joyeux Noël à tous ceux qui nous lisent avant le 26 décembre et Bonne année à tous... Comme le maire Morin, il nous fait plaisir d'avoir une pensée spéciale pour nos deux centenaires, Mme Paradis et M. Vincent... C'est la semaine prochaine que l'Écho fera connaître ses personnalités sportives de l'année dans la région. Le jury délibère... Petite annonce: neige demandée en vue d'un festival de motoneige pour le 10 janvier. Aimerais livraison d'avance pour préparer pistes... En ce temps de Noël il nous fait plaisir de souligner le travail que fait Gilles Godard comme publiciste bénévole. Il est le publiciste des Chevaliers de Colomb, de la ligue de hockey Les As de Lanaudière, du hockey mineur, de la ligue de quilles "Joyeux Copains" ainsi que de la ligue de balle-molle "Old Timers." Ça ne le rendra pas riche mais il nous dit aimera. Merci beaucoup... Jacques Foucher a vu son automobile se faire amocher, la semaine dernière. Et il

n'y avait même pas de photographe sur les lieux... Une fuite d'huile, dans les murs, a causé beaucoup d'ennuis au propriétaire du restaurant Trois Pignons. "C'est quelque chose que je ne souhaite pas à personne," de nous dire Alain Préville... A Saint-Jean-de-Matha, on a investi \$200,000 pour des glissades avec remontée mécanique. Pour le quart de ce montant, on aurait pu faire aussi bien, sinon mieux, au Mont de Lanaudière ou toute la structure est déjà en place. Aurait-on passé à côté du bateau?... Nous disposons, encore cette année, de cartes montrant les sentiers de ski de randonnée dans le parc Mastigouche. Vous n'avez qu'à nous en demander, à notre bureau du 33 Beausoleil... Albert Houde a fait parvenir à tous les foyers un dépliant abondamment illustré qui le montre aux quatre coins du comté. Le député en profite pour offrir ses vœux de fêtes... Ne pas oublier, jeudi, la présentation du budget à l'Hôtel de Ville de Saint-Gabriel. L'an dernier, un seul contribuable, Yvan Brunet, avait assisté à cette assemblée spéciale. L'assemblée débute à 20

Le lac n'était pas gelé



Lorsque cette photo a été prise, mercredi, le 19 décembre, le lac Maskinongé n'était pas encore gelé. Selon les anciens, il est très rare que le lac ne soit pas gelé à une telle date.

(Photo JGP)

Patinage pour tous



Même s'il est aveugle, Gilles Roberge est un adepte, contre des centaines de personnes, du patinage libre, au Centre sportif. On le voit ici en compagnie du pro-maire de la paroisse, M. Gaëtan Goyette.

(Photo JGP)

Un câble amélioré au début de 1985

Le câble communautaire de Saint-Gabriel pourrait, dès le début de 1985, s'associer à la Belle Vision de Trois-Rivières, ce qui permettrait d'obtenir 22 canaux de télévision et d'avoir accès à quatre canaux de télépayante. M. Guy Charrette, propriétaire de Via Câble du nord, a admis à l'Écho que les négociations étaient en cours.

Il faudrait alors prévoir l'achat d'un convertisseur

ainsi que payer au moins \$1 de plus par mois. Parmi les nouveaux postes, notons TVFQ-99 de France, Télé-bourse, Chambre des Communes, Assemblée nationale, télé-nouvelles, petites annonces, deux postes de la ville de Québec, la télé éducative américaine (PBS), le canal 8 de Trois-Rivières ainsi que les quatre postes de télévision payante, soit Super Ecran, First Choice, Much Music et The Sports Network. A noter qu'en choisissant et payant un des deux premiers, on obtient les deux derniers sans frais.

heures... Samedi, il faudra penser à se rendre au patinthon, au profit du hockey mineur, au Centre sportif. Peut-être aiderez-vous ainsi une future vedette de la ligue Nationale? Une chose est certaine, vous aiderez un jeune à se développer... Les policiers et le conseil municipal devront entreprendre, dans quelques semaines, des négociations sur les salaires. Le jugement du tribunal d'arbitrage ne portait que pour l'année en cours... Parlant de police, le jeune fils de l'homme d'affaires Guy Roy s'est levé, lors de la dernière assemblée du conseil, pour demander au maire ce qu'on entendait faire du poste de police, lorsque les policiers seront partis. "Nous en avons discuté, mais aucune décision n'a été prise," a dit le maire, quelque peu surpris de la question du garçon d'une dizaine d'années... Aucun communiqué n'a été émis à l'issue de la réunion des membres de la Corporation du Centre sportif et culturel. On nous dit, toutefois, que M. Antonio Yanakis aurait été élu président. Le conseil d'administration serait demeuré inchangé, avec les deux derniers entrés, soit MM. Sylvain Binette et Gérald Tellier... Le conseiller Yves Brissette, de la paroisse de Saint-Gabriel s'est fait voler son automobile à Joliette, la semaine dernière. C'est la troisième fois que Yves est victime des voleurs... Heureusement, son ami Robert Bibeau a pu le dépanner. Incidemment, après les fêtes, Robert retournera de nouveau aux études. Sa compagnie, la Xerox, veut en faire un petit homme savant... De nouveau, la semaine prochaine, votre édition de l'Écho sera disponible, lundi soir, chez les dépositaires... Un incendie a détruit, la semaine prochaine, un chalet au lac Lamarre (derrière le Mont de Lanaudière). Il est la propriété de M. Emile Lefrançois, du lac des Sapins... La mère du directeur de police, Julien Gravel, s'est fracturée une hanche, samedi dernier, en glissant dans le terrain de stationnement du marché Métro. Elle doit passer la Noël à l'hôpital. Nos vœux de prompt rétablissement.

Suite à la page 12

Mini-Optimiste

Le club Optimiste de Saint-Gabriel a suspendu ses activités pour la saison des fêtes... Le président Rolland Marseille a toutefois annoncé qu'à la reprise, en janvier, les soupers se tiendraient les mardis. D'ailleurs le dernier souper s'est tenu un mardi... On veut donner ainsi une chance à ceux qui évoluent dans la ligue de hockey du Vieux Poêle.

LES VOYAGES A. DOUCET Inc.

Alain Doucet
Margot G. Doucet
836-3719

40, Place du Marché,
Berthierville
vous présente:

les activités sociales dans notre région

27-28 décembre, 4 et 5 janvier: Olympiades à Saint-Ignace.
29 décembre: Messe pour les jeunes de Saint-Ignace, suivie d'une soirée récréative, au sous-sol de l'église.
30 décembre: Fête pour les enfants, à 14h30, à l'église de l'Île Dupas.
30 décembre: Patinthon au profit du hockey mineur du centre sportif et culturel de Saint-Gabriel.
8 janvier: Réunion des artisanes de Saint-Damien, au sous-sol de l'église, à l'heure habituelle.
10 au 13 janvier: Festival provincial de la motoneige à Saint-Gabriel.
17 janvier: "Sautons en coeur", de 8h30 à 11h30, à l'école "La Source d'Autray" de Lanoraie.

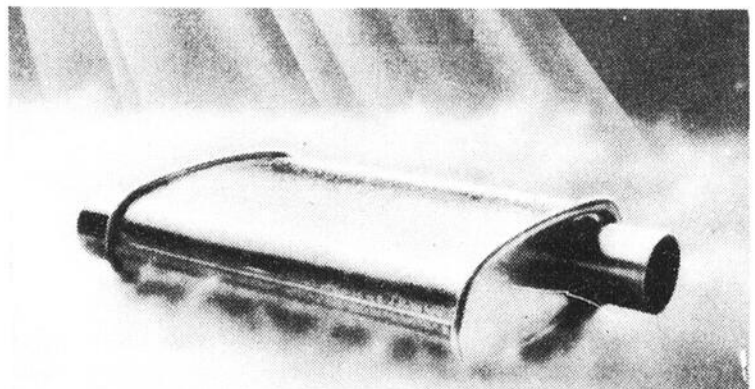

**SI VOTRE SILENCIEUX
DOIT VOUS LÂCHER...
...PRIEZ LE CIEL
QUE CE SOIT MAINTENANT.**

Parce que, en ce moment, votre concessionnaire local Security Muffler vous fait une offre incroyable.

Vous obtenez un silencieux Security de qualité supérieure, installé par un expert et garanti pendant un an pour seulement 29,95\$! (pour la plupart des véhicules domestiques)

Vous avez bien lu, seulement

29,95\$

Cette offre extraordinaire ne durera pas éternellement, ni votre silencieux. Passez chez votre concessionnaire Security Muffler aujourd'hui même.



STATION SERVICE PIERRE & PIERRE, ENR.
99 DeQuoy, St-Gabriel de Brandon
(514) 835-7358

Nous vous invitons à venir vous divertir Les 10-11-12 janvier 1984 au **FESTIVAL DE LA MOTONEIGE** de Saint-Gabriel de Brandon. Bienvenue à tous!



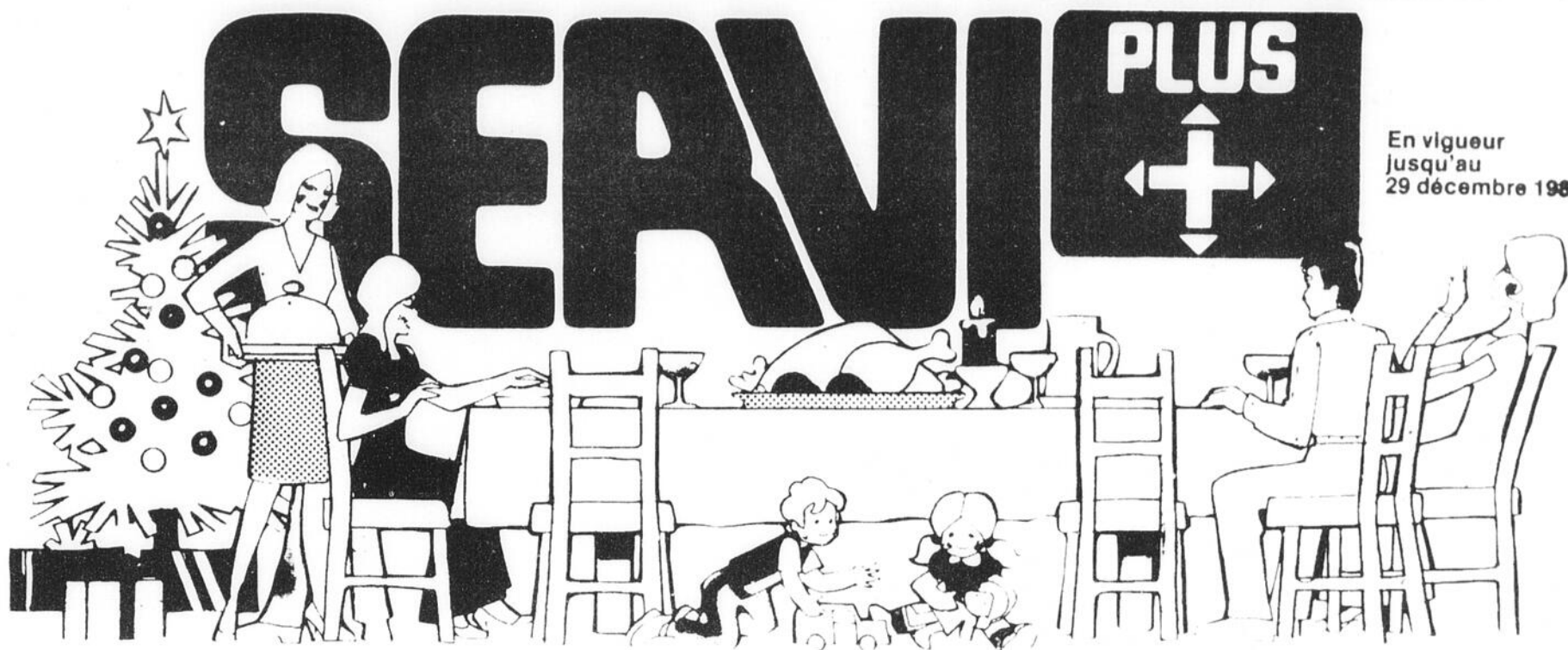

En vigueur
jusqu'au
29 décembre 1984

LE TEMPS DES FÊTES DE FAMILLE!

PAPIER MOUCHOIRS COULEURS ASS. KLEENEX
bte 200 doub

89¢

COCKTAIL FRUITS, PÊCHES, POIRES BART. DEL MONTE
bte 28 oz

1,39

- FILET D'AGLEFIN **HIGH LINER** 454 g **3,29**
- POMMES DE TERRE FRITES ASSORTIES **CAVENDISH** 1 kg **1,19**
- JUS D'ORANGE **CAVENDISH** 341 ml **1,18**
- BÛCHE DE NOÛL À LA CRÈME GLACÉE **"LAMBERT"** 2 5 litres **6,99**
- BISCUITS RITZ **CHRISTIE** bte 450 g **1,79**

* Coupes provenant de bœuf estampillé Canada Catégorie A

DINDE C.O.V. catégorie "A" toutes pesanteurs	DIND-O-JUS C.O.V. toutes pesanteurs	PORC HACHÉ produit décongelé	* BOEUF EN CUBES désossé idéal pour ragout
3,04 kg 1,38 lb	3,26 kg 1,48 lb	3,04 kg 1,38 lb	5,02 kg 2,28 lb

JUS DE TOMATES CHOIX AYLMER
bte 19 oz

2/89¢

CROUSTILLES SAVEURS ASS. YUM YUM
sac 400 g

1,89

- * BIFTECK DE RONDE ATTENDRI **8,77** kg **3,98** lb
- SAUCISSE FUMÉE COCKTAIL **MAPLE LEAF** 250 g **1,68**
- BACON **MAPLE LEAF** 500 g **2,38**
- SAUCISSE PURE PORC OU BOEUF **MAPLE LEAF** 500 g **2,38**
- VIANDES TRANCHÉES **MAPLE LEAF** 175 g **98¢**
- JAMBON CUIT **MAPLE LEAF** 175 g **1,78**
- BÂTONNETS EUROPÉENS **MAPLE LEAF** 250 g **1,98**

- CAFÉ INSTANTANÉ **MAXWELL HOUSE** pot 283 g **5,75**
- FROMAGE PHILADELPHIA NATURE **KRAFT** cont 250 g **1,29**
- SAUCE SPAGHETTI TOMATES **CATELLI** bte 14 oz **1,09**
- MAYONNAISE PURE **KRAFT** jarre 500 ml **1,89**
- OLIVE MANZ FAR *OIGNONS SUCRÉS **GHERKINS McLAREN KENT** pot 375 ml **1,99**
- EAU MINÉRALE **PERRIER** bout 695 ml **89¢**
- JUS DE TOMATES ET PALOURDES **CLAMATO MOTT'S** jarre 1 litre **1,79**
- POIS VERTS 1 & 2 FANTAISIE **GRAD** bte 284 ml **59¢**
- FARINE RÉG. OU BLÉ ENTIER **FIVE ROSES** sac 2 5 kg **2,59**
- ASSOUPLISSEUR TISSUS SUPER CONCENTRÉ **DOWNY** cont 500 ml **1,79**
- SAVON LIQUIDE POMPE **IVORY** bout 250 ml **1,39**
- BEURRE D'ARACHIDES CRÉMEUX OU CROO **SKIPPY** jarre 500 g **1,79**
- CHOCOLAT ROSETTES, MÉDAILLONS, MACA. **BONNE VALEUR** sac 350 g **2,59**
- PEPSI-COLA & DIET PEPSI RÉG., DÉCA, TEEM BOUT CONSIGNÉES 750 ml **6/3,59**

- CAFÉ CAFÉ. FILT. MOUTURE RÉG **FILT MATIC** **MAXWELL HOUSE** sac 369 g **2,99**
- FROMAGE TRANCHÉ INDIVIDUEL (16 TRAN.) **KRAFT** pot 500 g **2,89**
- DÉTERSIF POUVRE **TIDE** bte 6 litres **3,99**
- CHOCOLAT SELECTION **MOIRS** bte 600 g **5,99**
- PILES ALKALIN "AA" MN1500. "AAA" MN2400 **DURACEL** cont 2 s **2,79**
- PILES ALKALIN "C" MN1400. CARRE MN1604 **DURACEL** cont 2 ou 1 s **2,99**
- PILES ALKALIN "D" MN1300 **DURACEL** cont 2 s **3,29**
- PAPIER ALUMINIUM 25" **ALCAN** rouleau 18' **1,99**
- MELBA TOAST RÉG. BLÉ ENTIER. NON SALE **GRISSOL** bte 400 g **1,99**
- BISCUITS ORÉO OU PÉPITES CHOCOLAT **CHRISTIE** cello 450 g **1,99**
- SEVEN-UP RÉG. ET DIET BOUT. CONSIGNÉES 750 ml **6/3,59**

FRUITS ET LÉGUMES

SERVI FRAIS

- CLÉMENTINE du Maroc, Canada no. 1 Caisse 22 lb **9,98** à l'unité **1,06** kg **.48¢** lb
- TOMATES Floride Canada no. 1 grosseur 6 x 6 **1,28** kg **.58¢** lb
- ORANGES SUNKIST Navel Californie Canada no. 1 grosseur 113 **1,98** douz.
- ATOCAS Océan spray Etats-Unis, Canada no. 1. 12 on. **.98¢**
- ECHALOTTES Californie, Canada no. 1 grosseur 48 **2/ .48¢**

...un épicier qui connaît vos goûts et vos besoins!

- | | | | | | |
|--------------------------------------------------------------------------------|-----------------------------------------------------------------------------|------------------------------------------------------------------------|---------------------------------------------------------------------------------------------|------------------------------------------------------------------------------|---------------------------------|
| BERTHIERVILLE
MARCHÉ RAINVILLE
214, rue Ste-Geneviève
836-4120 | LOUISEVILLE
MARCHÉ L'ESCADRE ENR.
104, rue St-Aimé
228-3891 | MASKINONGÉ
MARCHÉ C. MORIN
120, Boulevard Est
227-2150 | STE-ANGÈLE DE PRÉMONTE
RHÉAUME BELLEMARE & FILS
2300, rue Camirand
268-9920 | STE-URSULE
MARCHÉ RENÉ GIGUÈRE
1905, rue Principale
228-5225 | grad chez-nous pour vous |
|--------------------------------------------------------------------------------|-----------------------------------------------------------------------------|------------------------------------------------------------------------|---------------------------------------------------------------------------------------------|------------------------------------------------------------------------------|---------------------------------|

Échotier

Louiseville Plomberie - Chauffage, Enrg.

Lucien Delisle, Prop. -- Entrepreneur Licencié
En Plomberie, Chauffage et Brûleurs à l'Huile

TEL. Capital 8-4672

234, Blvd OUEST

Louiseville, Qué.

R. P. Lagace, prop.

TEL. 8-4417

Vienna
RESTAURANT

Ouvert Jour et Nuit

"Un endroit idéal pour bien manger"

76, BLVD EST

LOUISEVILLE, P. Q.

TEL.: CA. 8-2634

J. A. BUSSIÈRES

Confection — Chaussures — Fourrures

30, RUE ST-LAURENT

LOUISEVILLE, P.Q.

TELEPHONE: CA 8-2475

BOULEVARD EST

Garage Lemay Auto Electrique

Désiré Lemay, Prop.

Specialité: Systèmes Electriques

LOUISEVILLE

CO. MASKINONGÉ, P. Q.



Amateur de baseball et de hockey, M. Herménégilde Noël de Louiseville, rate rarement un bon match, lorsque l'occasion se présente.

Cette semaine, l'Échotier est heureux de le saluer...

MARCHANDS "RÉGAL"

ROBERT VOISARD

18 ST-ANTOINE
CA. 8-2740

LOUISEVILLE

Un peu de "publicité gratuite" cette semaine, mais pour des commerces qui existaient, il y a environ 25 ans. Ces petites annonces rappelleront sans doute de bons souvenirs, aux plus âgés...
Ces annonces étaient publiées dans la revue étudiante du collège Saint-Louis de Louiseville, en 1959!

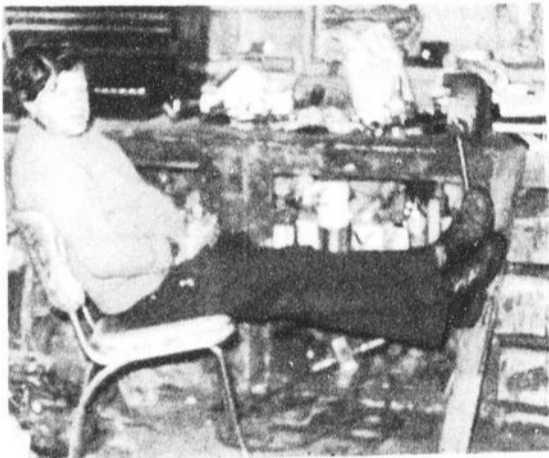

C'est sans doute ce qu'on appelle "le repos du guerrier", devait se dire celui qui a réussi à capter sur pellicule, l'illustre René-Jacques "Toto" Pagé...

Paraît que l'évaluateur Jean Morin a eu beaucoup de plaisir à faire "étriver" Toto, mais ne lui a jamais montré la fameuse photo, préférant la voir publier dans cette chronique... Voilà qui est fait!

Il manque de "jus"...

Gilles Lessard, de l'éducation aux adultes de la polyvalente L'escalade de Louiseville a manqué de... "jus", ou si vous préférez "d'essence", il n'y a pas très longtemps, tout près de chez lui.

La raison de cette sé-

cheresse du réservoir à essence serait-elle qu'il devait payer la bière aux profs aux adultes? Certains ont demandé à l'Échotier de poser la question à Gilles...

Quant à la réponse, elle lui appartient.

La table du Miss!

Selon les informateurs

7 ST-MARC
CA. 8-2764

ROBERT RICARD

de l'auteur de ces lignes, il semblerait que les administrateurs du restaurant Miss Louiseville seraient aux prises avec un problème quasi insoluble, depuis quelques semaines.

Paraît que quelques clients réguliers auraient "adopté" une table en particulier, lorsqu'ils se rendent au restaurant, pour leur placotage habituel. Pour des raisons de rénovations, il faudrait enlever la fameuse table de l'endroit où elle est placée, depuis quelques années.

Le gros du problème, c'est que la fameuse "gang" ne saura plus dans quel coin du restaurant elle devra se "brancher"... Et le coin qu'elle "ré-adoptera", est-ce qu'il va faire l'affaire des patrons?

Voici le problème particulier qu'il faudrait régler le plus rapidement possible... Et la fameuse table: partira ou partira pas? Sais pas!

En échec...

Le hockey, c'est un sport de contact et viril.

Il arrive des moments où, dans le feu de l'action, une bonne mise en échec s'avère nécessaire, pour ne pas dire indispensable et ça fait partie de la "game"...

Mais vous êtes-vous déjà demandé ce qui se passe lorsqu'un joueur, voulant donner une mise en échec, manque son coup et c'est "l'échec" qui lui donne une "mise"?

Vous voulez savoir? Demandez à Albert Lavoute... S'il refuse de vous expliquer, demandez-lui pourquoi il avait un bras en écharpe, en fin de semaine dernière! (Saloultté, Alberrto!) Ah oui! Guy Lafleur a su, "LUI", quant il était temps de "tirer sa révérence"... Alors...



Sur cette photo, vous pouvez voir de quoi avait l'air Michel "Fondations" Pichette de Louiseville, il y a quelques années... Ceux qui le connaissent bien auront sans doute remarqué qu'il porte maintenant les cheveux un peu plus courts!

Les Mini...

suite de la page 10

La piste cyclable ne passera pas sur la voie du CP

Le projet de la piste cyclable empruntant l'ancienne voie du CPR semble fini. Même le président du comité, M. Loïc Girard, ne semble plus y croire. Il a déclaré, la semaine dernière, que plu-

sieurs obstacles, dont l'opposition des cultivateurs, semblaient insurmontables.

A Saint-Cléophas, on agit comme si le lit du chemin de fer sera remis aux cultivateurs. Le maire Claude Piette a dépensé \$5,000 pour faire niveler le terrain. "Je réalise un rêve. Ma terre n'est plus coupée par des clôtures," a-t-il dit. Selon lui, la majorité des cultivateurs de son secteur ont fait comme lui et se sont appropriés le terrain. Il fait remarquer que sans cela, la compagnie aurait dû refaire presque toutes les clôtures et qu'elle n'était pas intéressée.

Il ne faut pas croire qu'il n'y aura pas de piste cyclable entre Joliette et Saint-Gabriel. Le projet pourrait modifier son parcours et devenir routier. D'ailleurs, la moitié du projet initial était routier. Le conseiller Claude Tremblay a demandé un projet au gouvernement fédéral pour une étude de faisabilité.

Centre de location de ski-doo

C'est au Motel BM qu'est établi, dans notre région, le centre de location ski-doo, annoncé en conférence de presse, récemment. On peut obtenir costume et ski-doo de Bombardier pour une heure, un jour ou un week-end. Il y a même des excursions qui sont organisées.

Le BM qui, sous la direction de Pierre Bédard, semble redevenir le centre touristique d'antan, accueillait, la semaine dernière, les participants au championnat canadien de ski de fond, dont Pierre Harvey.

La maison Mélaric est partie, jeudi

La maison Mélaric, qui, en août dernier, fêtait le premier anniversaire de son installation dans l'ancien motel de France, à Saint-Gabriel, a fermé ses portes, jeudi dernier, 20 décembre, pour retourner à Trois-Rivières. Des ennuis financiers, des travaux trop dispendieux à être effectués à l'immeuble, motiveraient ce départ. On sait que cette maison s'occupait de la réhabilitation des drogués ou alcooliques, chez

les moins de 30 ans. Elle avait été fondée à Trois-Rivières où, finalement, elle retourne.

EN PLEIN AIR... FAITES-LE DONC, POUR VOIR!



'En vitesse...

Prendre du p'tit coup...

Vous connaissez la chanson "prendre un p'tit coup c'est agréable"... Si vous avez l'intention de la chanter pendant les prochains jours, l'Échotier vous recommande la prudence.

N'oubliez pas que les taxis sont moins dispendieux que l'ambulance, ou encore, la camionnette de la morgue...

Saviez-vous que...

Saviez-vous que les premières élections provinciales dans le comté de Maskinongé se sont tenues en 1867? Trois candidats du parti conservateur et un du parti libéral se sont fait la lutte.

M. Alexis Lesieur-Desaulniers (conservateur) avait été élu avec 674 voix, soit 108 de plus que son plus proche rival, M. Edouard Caron (conservateur) qui en avait obtenu 566.

Les deux autres candidats, M. Moïse Houde (libéral) avait obtenu 3 votes, et M. Dieudonné Margret (conservateur), 2.

Le député Desaulniers devait se présenter à nouveau en 1871 et en 1875, mais les deux fois, il fut battu par M. Moïse Houde. M. Houde représentait le parti libéral en '71 et le parti conservateur en '75.

Les deux seuls candidats en 1875, étaient tous les deux du parti conservateur. Un moyen comme un autre de s'assurer un siège à l'assemblée nationale!

L'embauche d'handicapés...

Suite à une directive émise par l'Office des personnes handicapées du Québec, la fédération des Caisses Populaires du Centre du Québec à Trois-Rivières, a décidé de prêter à un Centre de travail adapté, les services de personnel administratif de différentes compétences, à titre consultatif.

Pour sa part, la compagnie Great Lakes Carbon Canada Inc, dont l'usine est située à Berthierville, propose, dans son plan d'embauche, d'utiliser les services d'un interprète, lors d'entrevues avec une personne sourde...

Cette semaine

Les activités sociales dans notre région commanditées par "Voyages Mimi Inc."

30 décembre: Fête de Noël paroissiale, à la salle Marie-Immaculée de Maskinongé. Souper à 17h30 et soirée de variété.

30 décembre: Soirée de détente pour les jeunes et moins jeunes de Saint-Justin, à 19h30, à l'arena de Louiseville, organisée par le club Optimiste justinien.

30 décembre: Fête des enfants du pri-

maires et des bouts de choux, à 14 heures, en l'église de Louiseville.

5 janvier: Soirée dansante de la société culturelle de Sainte-Ursule, à la salle Jacques-Cartier.

11-12-13 janvier: Tournoi de hockey ball, au complexe sportif de Saint-Alexis-des-Monts.

16 janvier: Réunion de l'Afées de Saint-Léon, à l'heure et l'endroit habituels.



VOYAGES MIMI Inc.

841, 2e Avenue, Louiseville

(À l'Aéroport de Louiseville)

Tél.: 228-3633 ou 228-2444.

Ne pouvant la vendre

Ville Saint-Gabriel fait démolir la maison du directeur général



C'est finalement un bélier mécanique de la firme Jean Marier de Saint-Gabriel qui a eu la tâche de démolir la maison du directeur général de Saint-Gabriel, personne n'étant intéressé à s'en porter acquéreur.

(Photo JGP)

Par Jean-Guy PINEL

N'ayant reçu aucune offre d'achat pour la maison du directeur-général, et ne trouvant même pas à la donner, les autorités municipales de ville Saint-Gabriel ont tout simplement décidé de la faire démolir.

C'est la firme Jean Marier qui a accompli la tâche, en quelques heures, mardi matin, utilisant un lourd bélier pour jeter la maison quinquagénaire par terre.

À Berthierville

31,5% du budget consacré à l'hygiène du milieu

À Berthierville, 31,5% du budget 1985 sera consacré à l'hygiène du milieu. En "piastres", cela signifie \$852,452 sur un grand total de \$2,703,128.

Ce pourcentage inclut cependant tout, du service de la dette aux bénéfices marginaux, en passant par le coût d'entretien des édifices et de l'équipement. Le budget prévoit des revenus au chapitre de l'hygiène du milieu devant totaliser \$500,000.

Par: Alain Bellehumeur

L'administration générale de la ville avale 20,7% du budget, soit une somme de \$560,435. Le budget anticipe des revenus de \$80,450 à ce niveau.

La sécurité publique à Berthierville retient 11,9% du budget 1985. Une somme de \$322,608 est prévue à cette fin. Des revenus de \$10,700 devraient entrer dans les coffres de la municipalité d'ici décembre 1985.

La part du transport

routier (dénivellement, réfection des rues, etc.) se chiffre à 14,3%. La "voierie" a droit à un budget de \$387,176. Des revenus de \$20,000 sont anticipés.

\$459,912 compris dans le budget 1985 concernent les "loisirs et la culture". La dette du centre Gilles-Villeneuve est, bien sûr, incluse dans ce montant qui représente 17% du budget total. Notons que des revenus importants, \$225,600, figurent à cet item.

Deux chapitres marginaux du budget complètent le tableau. 1,5% du budget sera consacré à l'urbanisme et à la mise en valeur du territoire et 3,1% de ce même budget servira à payer les quote-parts de la ville au niveau de la municipalité régionale de comté et de la régie intermunicipale des incendies.

À Louiseville

Une auto s'envole

(R. D.) Une automobile de marque Chrysler Cordoba '77, qui était stationnée dans une cour de garage à Louiseville, a été rapportée volée, mardi le 18 décembre dernier.

Il était environ 21 heures, lorsqu'un employé du garage Louiseville Automobiles, pro-

priétaire du véhicule, s'est aperçu de la disparition. Il en a aussitôt alerté les policiers.

Les agents du poste de Louiseville de la Sûreté du Québec se sont rendus sur les lieux, pour effectuer les constatations d'usage et ont ouvert une enquête.

ERRATUM

Dans l'édition du 19 décembre dernier, dans l'annonce "Le Groupement Forestier de Maskinongé Inc.",
3571, Notre-Dame, Saint-Édouard
Tél.: 268-2220 — Rés.: 228-5641

Nous aurions dû lire:

À votre service depuis 10 ans pour travaux d'aménagement forestier
1974-1984

Nous nous excusons pour tout inconvénient qu'aurait pu causer cette erreur.

On ne déplore qu'un léger incident. En tombant, le haut de la cheminée de brique s'est retrouvé dans la porte du poste de police, fracassant cette porte vitrée.

On sait que la ville a l'intention de convertir le terrain en vue de donner du stationnement à ce secteur commercial.

PORTEZ-VOUS LES BONNES COULEURS DE VÊTEMENTS?

Mesdames, Mesdemoiselles, Messieurs
Aimeriez-vous être toujours à votre avantage quand vous achetez des vêtements?
Êtes-vous certains que la couleur que vous avez choisie rehausse vraiment votre personnalité?
Mesdames, mesdemoiselles, aimeriez-vous connaître un maquillage qui s'adapte à tout ce que vous portez?
Pour connaître toutes ces réponses, prenez rendez-vous pour une analyse de couleurs au

SALON 4 SAISONS

670, Sainte-Anne, Yamachiche, (819) 296-3940
Christiane Levesque, prop.

BONNE ET HEUREUSE ANNÉE

à tous nos clients et amis.

Tout au long de l'année qui s'achève, vous avez manifesté une confiance envers nous qui nous fait vraiment chaud au cœur. Nous espérons pour l'An qui vient autant de confiance.

I. GAGNON & FILS (1983) Inc.

Matériaux de construction —
Quincaillerie et Plomberie
150, rue Saint-Louis,
Sainte-Ursule, 228-5506



LA SUPER VENTE APRÈS NOËL

de fourrures tant attendue chez

LAFLAMME FOURRURE

- Pelisse
- Manteau long et court toute sorte
- Manteau de tissu long et court

de **20% à 50%** de rabais.

BONNE ET HEUREUSE ANNÉE

à tous nos clients et amis.

Superbe choix de vison
Canada Majestic,
Blackglama,
Emba



Lafamme
FOURRURE
MANUFACTURIER

Acheter ailleurs...
C'est payer trop cher.



59, rue du Prince, Sorel
Tél.: 742-8500 — 742-5722

Nécrologie

Les maisons funéraires suivantes participent à la publication des nécrologies

SALONS FUNÉRAIRES:

Centre Funéraire	
Michel Léveillé Ltée	Ville Saint-Gabriel, Saint-Charles-de-Mandeville, Saint-Edouard et Sainte-Beatrix
Hector Deshaies & Fils Ltée	Saint-Justin
Irène Gagnon & Fils Inc.	Sainte-Ursule
Lucien Gagnon	Maskinongé
Jean Lemire Inc.	Berthierville, Ile Saint-Ignace, Saint-Cuthbert
Funerarium Lucien Gagnon	Berthierville
Louis Richard & Fils Ltée	Louiseville, Saint-Léon
St-Louis & Fils Ltée	Louiseville, Yamachiche, Saint-Léon, Saint-Sévère
René Saint-Louis	Saint-Barthélemy

La publication des avis de décès dans nos pages constitue un hommage posthume et informe tous les foyers de notre région. Demandez l'assistance de votre directeur de funérailles.



MESSE ANNIVERSAIRE

Vendredi, le 28 décembre 1984 à 19h30 heures, en l'église de Saint-Justin sera célébrée la messe anniversaire pour le repos de l'âme de

FERNADE LEBEAU

décédée le 27 décembre 1983. Parents et amis sont invités à y participer.



MESSE ANNIVERSAIRE

Samedi, le 29 décembre 1984 à 7:30 heures, en l'église paroissiale de Sainte-Ursule, sera chantée une messe anniversaire pour le repos de l'âme de

M. WELLEY ST-PIERRE

décédé le 28 décembre 1983. Parents et amis sont invités à y assister.

Nécrologie

Décès (suivant la formule)	\$14.00
avec photo	\$25.00
Remerciements	\$12.00
avec photo	25.00
Service ou messe anniversaire	\$12.00
avec photo	\$25.00

Les avis de décès, services ou messes anniversaires et remerciements ne sont pas acceptés par téléphone et sont payables avant publication.

Se présenter à nos bureaux, au 80, Saint-Martin, Louiseville, ou au 290, Laforest, Berthierville, avant le lundi matin 11 hres.

plusieurs beaux petits-enfants, neveux et nièces. Direction des funérailles: Lucien Gagnon de Berthierville.

INFAILLIBLE PRIÈRE À SAINT-ANTOINE

Béni soit Dieu en Ses Anges en en Ses Saints. Ô Saint-Antoine, le plus aimable des saints, votre amour pour Dieu et votre charité pour Ses Créatures vous ont fait digne lorsque vous étiez en terre de posséder des pouvoirs miraculeux. Les miracles attendaient votre parole, que vous étiez toujours prompt à dire pour ceux qui se trouvent en peine et en anxiété. Encouragé par cette pensée, je vous implore d'obtenir pour moi (demande). La réponse à ma prière peut rendre nécessaire un miracle, même ainsi, que vous êtes le saint des miracles.

Ô aimable et doux Saint-Antoine, dont le cœur était toujours comble de sympathie humaine, susurrez ma de-

mande dans les oreilles du doux Enfant Jésus qui a aimé d'être embrassé dans vos bras et la gratitude de mon cœur sera toujours à vous.

J.G.Y.D.



REMERCIEMENTS

M. André Boivin et sa fille Julie remercient bien sincèrement tous les parents et amis qui leur ont témoigné des marques de sympathie lors du décès de

MME ANDRÉ BOIVIN (Lisette Lafrenière)

survenu à Louiseville le 13 novembre dernier, soit par offrandes de messes, bouquets spirituels, tributs floraux, visites ou assistance aux funérailles.

Veuillez considérer ces remerciements comme personnels.



Lanoraie

Mme Odette Desmarais

L'école s'implique

En collaboration avec la Fédération du Québec des maladies du cœur, l'école La Source d'Autray de Lanoraie organise une grande fête samedi, le 17 janvier. Sous le thème "Sautons en cœur", nos jeunes de 5e et 6e année sauteront à la corde pendant trois heures. Ils seront en équipes de six et sauteront alternativement. Certains parents d'enfants se sont inscrits à cette journée. Notre directeur et certains professeurs sauteront de tout cœur.

Un des buts de cette journée est de sensibiliser

les jeunes et les parents à l'activité physique afin de prévenir le plus possible les maladies reliées au cœur dont personne n'est à l'abri.

Les élèves de 5e et 6e année passeront peut-être chez vous pour vous solliciter afin de ramasser des fonds pour la recherche sur les maladies coronariennes.

Tout le monde est invité à venir encourager les enfants et peut-être même sauter avec eux.

Donc, le 17 janvier, de 8h30 à 11h30, "sautons en cœur" vous attend afin d'encourager nos jeunes,

Corvée-Habitation

Ville Saint-Gabriel continuera à subventionner les nouvelles maisons

Par Jean-Guy PINEL

Même si le gouvernement provincial ne renouvelera pas son programme Corvée-Habitation à son échéance, le 31 décembre, ville Saint-Gabriel continuera à subventionner les nouvelles constructions.

"Continuer" peut sembler un mot exagéré, quand on sait que la ville n'a reçu qu'une seule demande depuis l'établissement du programme, il y a deux ans.

Augmentation

Le conseiller aux finances, M. Claude Tremblay, a proposé que le montant en banque soit réduit de \$20,000 à \$10,000. Par contre, le montant de base que pourront obtenir les nouveaux propriétaires sera de \$2,000 pour une mai-

son ou \$3,000 pour une maison de trois logements ou plus.

Jusqu'au 31 décembre, la ville offrait \$1,000 pour une maison d'un logement et le gouvernement provincial en ajoutait \$2,000, pour un total de \$3,000.

M. Tremblay, qui a toujours espoir qu'en offrant une certaine aide, les gens se construisent dans la ville, n'a pas voulu laisser tomber tout à fait le programme.

Parel-Loginove

Pour ce qui est du pro-

gramme Parel-Loginove, le maire Morin, qui répondait à une question du conseiller Normand Prescott, a dit qu'il ne croyait pas qu'un budget soit disponible avant le mois de mars. "Ce sont les informations que j'ai obtenues. À Berthier, on a mentionné qu'on avait obtenu un budget, mais ce ne serait pas exact," a-t-il dit.

Sur le même sujet, le secrétaire, M. Raymond Gagnon, a indiqué avoir reçu plusieurs demandes d'informations mais que les formulaires n'étaient pas disponibles, encore.

"Il faudra attendre la soirée d'information," a-t-il fait savoir.

dans une ambiance de joie, avec de la musique et avec des jeunes le plus en forme possible.

Les Jeannettes chanteront

Le 31 décembre, à la messe de 19h30, les Jeannettes animeront cette célébration: quête, lectures et chants, accompagnés de guitare et de flûte, seront assurés par 25 Jeannettes accompagnées de quatre animatrices: Gabrielle Bonin, Louise Cloutier, Denise Piette et Élise Robillard.

Notez bien

J'aimerais vous dire que je serai absente pendant quelques semaines en raison de la période des fêtes. Si vous avez des activités dans le mois de janvier, communiquez avec moi, le plus tôt possible. (Votre courriériste)

Le conseil municipal, de concert avec les Chevaliers de Colomb, recevront la population après la messe de 10 heures, dimanche le 6 janvier, à la salle municipale.

La messe de 10 heures sera animée par les enfants à cette occasion et il y aura remise de cadeaux.



Saint-Norbert

Mme Janine Lapointe

Journée du réveillon

Toute la population est invitée à assister à la journée du Jour de l'an, qui se tiendra samedi le 29 décembre à la salle municipale, à compter de 22

heures. Cette journée est organisée par les Chevaliers de Colomb, pour leurs membres et les futurs chevaliers.

Echange de vœux

ST-LOUIS & FILS Ltée

LOUISEVILLE
SAINT-LÉON
228-3335

Directeurs de funérailles
Funérailles conventionnelles
Incinération
Pré-arrangements

YAMACHICHE
SAINT-SÉVÈRE
296-3962

Le 40^e soleil de CJSO

Gagnez le voyage de vos rêves en

MARTINIQUE ET GUADELOUPE

1er prix: Voyage d'une valeur de 2 200\$

comprend: avion, hôtel et transferts pour 2 personnes (2 semaines)

2e prix: un appareil vidéo

d'une valeur de 700\$. Offerts par CJSO à l'occasion de son 40e ANNIVERSAIRE

TIRAGE LE 12 JANVIER 1985. A 20H00

à l'occasion du début des festivités du 40e ANNIVERSAIRE de C.J.S.O.

En collaboration avec MARCHANDS PARTICIPANTS Berthierville

ROLAND ESCOMPTE
LA BOITE A CHAUSSURE
LISE TEXTILES
LE SYNDICAT
D'ÉCONOMIE DE BERTHIER
ROYAUME DE LA MUSIQUE
BRASSERIE SPORTIVE

BONNE ANNÉE!



BIFTECK OU ROSBIF DE CÔTES CANADA A

7⁶⁷ kg 3⁴⁸ lb

BACON SANS COUENNE PROVIGO

500 g

1⁹⁹

CAFÉ INSTANTANÉ NESCAFÉ
283 g

4⁷⁵

JUS PURS NON SUCRÉ, AU CHOIX OASIS
1 litre

.99

JAMBON DANS LA FESSE DÉOSSÉ, PRÊT-À-MANGER

5⁴⁷ kg 2⁴⁸ lb

JAMBON CUIT TRANCHÉ PROVIGO

6⁰⁰ kg 2⁷² lb

COCA-COLA OU SPRITE ORDINAIRE OU DIÈTE
Bout. consignée de 750 ml

6/ 3⁸⁹

JUS D'ORANGE SURGELÉ KENT
341 ml

.99

EAU MINÉRALE NATURELLE, GAZÉIFIÉE MONTCLAIR
750 ml

.59

ORANGES SUNKIST DE CALIFORNIE, GROSSEUR 88
La douzaine

2⁴⁹

CAFÉ EN GRAINS BOKAR Sac 1 lb 3³⁸ Sac 3 lb 9⁷⁸

CAFÉ EN GRAINS EIGHT O'CLOCK Sac 1 lb 3¹⁸ Sac 3 lb 9²⁸

OFFRE EXCEPTIONNELLE POUR LES FÊTES

L'argenterie
Une argenterie de qualité signée *Sérénade*
(Chaque couvert comprend, une fourchette de table, une fourchette à salade, une cuillère à soupe, une cuillère à dessert et un couteau de table.)
En vigueur jusqu'au 5 janvier 1985. À tous les Supermarchés Provigo participants.

4 COUVERTS DE 5 PIÈCES POUR **59⁹⁵** PLUS TAXE

Prix en vigueur jusqu'au samedi 31 décembre 1984. Nous nous réservons le droit de limiter les quantités.

**Provigo.
Super marché.
Super prix.**





Albert Houde

Meilleurs vœux

La période des Fêtes est un temps de réjouissances et de rencontres familiales. Je profite de cette occasion pour vous souhaiter des vœux de bonheur, santé et prospérité.

Albert Houde
Député de Berthier

Au nom des membres de l'exécutif de l'Association, je me joins à notre député Albert Houde, pour souhaiter à nos membres et à toute la population de la région, une Bonne Année.

Robert Racine,
président



Robert Racine



ASSOCIATION LIBÉRALE
DU COMTÉ DE BERTHIER

La paralysie cérébrale: ça se prévient! (3)

Par Louise Vallières (collaboration spéciale)



La paralysie cérébrale est un état permanent qui résulte d'un accident au cerveau en période de grossesse, d'accouchement ou dans les premières années de vie de l'enfant. Si, de ce fait, elle ne peut se "guérir", un ensemble de moyens peuvent réduire les risques de la voir apparaître car la paralysie cérébrale: ÇA SE PRÉVIENT.

Les études médicales nous indiquent que dans une très grande majorité des cas, la paralysie cérébrale survient au cours de la grossesse. Le manque d'oxygène pourrait être causé par plusieurs facteurs. Mais aussi, la quantité et/ou la qualité de l'oxygène reçu par le

nourrisson sont mises en cause.

Autres

De vastes études menées de par le monde prouvent également que les bébés de poids inférieur à la normale sont plus susceptibles de souffrir d'un manque d'oxy-

gène, leurs moyens de défense et leurs capacités étant réduites par leur petit poids.

L'on sait finalement que plusieurs facteurs peuvent contribuer à ralentir le développement du fœtus ou à en restreindre le poids. Le tabac, l'alcool, les médicaments, les drogues sont au nombre de ceux-ci.

Une alimentation déficiente, un travail qui comporte des facteurs environnementaux dangereux comme la chaleur, les vibrations, les produits chimiques et/ou toxiques et d'autres sont encore des éléments à ne pas négliger du tout.

Prévenir

Relier directement un seul ou deux (2) de ces facteurs à la paralysie cérébrale serait, sans doute,

une erreur. L'on peut, cependant, dire avec certitude que chacun de ces facteurs et d'autres comportent des risques pour la croissance harmonieuse de l'embryon et du fœtus et qu'ils ne doivent pas être pris à la légère.

Le proverbe "Mieux vaut prévenir que guérir" prend ici tout son sens lorsque l'on sait que la paralysie cérébrale, elle, ne se guérit pas.

L'Association de la paralysie cérébrale du Québec Inc. a publié un dépliant intitulé "De votre bien-être et du sien", qu'elle distribue gratuitement. Vous pouvez vous procurer ce document en contactant votre chapitre régional.

La semaine prochaine: Pour les enfants ayant la paralysie cérébrale: l'important, c'est d'agir tôt!

Joie, santé et bonheur tout au long de l'année 1985 !

Tels sont les souhaits que nous formulons pour vous tous, annonceurs, collaborateurs et lecteurs de l'Écho de Louiseville/Berthier.



Jules Morin
Directeur des ventes



Julie Bolduc
Publicitaire



Louis Sauvageau
Publicitaire



Michel Robert
Publicitaire



Jean-Paul Plante
Redacteur en chef



Pierre Bellemare
Journaliste,
comté Maskinonge



Alain Bellehumeur
Journaliste,
région de Berthier



Jean-Guy Pinel
Journaliste,
région de Saint-Gabriel

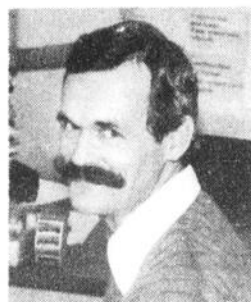

Roger Desaulniers
Journaliste,
sports et général



Saint-Sévère

Mme Jules Trahan

Noël de partage

Dimanche, le 30 décembre, de 14 à 16 heures, tous les enfants accompagnés de leurs parents sont invités à venir fêter, à la salle communautaire, Le Père Noël distribuera des cadeaux et il y aura des amusements. (Chantal et Lucie)

Transparence des agirs

Les 17 clubs de la zone 02 se réunissaient, dernièrement, à Cap-de-la-Madeleine, dans l'optique de la réalisation du projet "transparence des agirs". 120 membres des exécutifs et des officiers du conseil d'administration y ont participé.

On pouvait voir les drapeaux des six zones, Louiseville, Cap-de-la-

Madeleine, Trois-Rivières, Shawinigan, Grand'Mère et LaTuque.

Le maire J C Beaumier, s'adressant aux membres participants, a rappelé qu'ils étaient la force, l'expérience vécue. Plusieurs autres personnes ont également adressé la parole, dont M. Gérard Saint-Jean, directeur au développement à la FADOQ, ainsi que M. Jean Côté, agent au développement, du ministère des Loisirs de la Chasse et de la Pêche.

À la fin de l'après-midi, le directeur régional, M. Roger Garceau, dévoila les nouveaux projets d'avril '85 à '86 avec, entre autres, deux salons de l'Age d'Or.



1985
Année internationale
de la jeunesse
Québec

Dossier du CLSC-Maskinongé

Chevrette dans la région début février

Le dossier de la mise en place d'un Centre local de services communautaires dans la zone Maskinongé s'achemine-t-il lentement vers une conclusion heureuse? C'est possible... C'est du moins ce qu'il est permis de déduire du fait que le ministre des Affaires sociales, M. Guy Chevrette, ait demandé mercredi dernier (après avoir rencontré les membres du comité promoteur) qu'une rencontre soit organisée avec les intervenants du milieu à la fin de janvier ou au début de février.

Président du comité promoteur et maire de la paroisse Sainte-Anne-d'Yamachiche, M. Jacques Landry est sensible de cet avis et espère que le ministre ne viendra pas en région

pour faire à nouveau une cueillette d'information dans ce dossier. Organisée par le Conseil régional de la santé et des services sociaux de la région 04, la rencontre portera aussi sur certains sujets

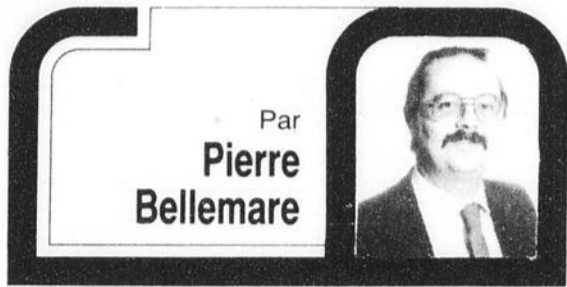

Par Pierre Bellemare

touchant le Centre d'accueil louisevillois et l'hôpital Comtois. Il n'y a pas de contact avec la population de prévu.

Honnêteté politique

Rejoint suite à la rencontre que le comité promoteur a eu avec le ministre Chevrette, M. Landry a qualifié le tout de positif, ajoutant que le ministre est très humain.

Il a aussi déclaré avoir plus confiance en l'honnêteté politique de Guy Chevrette qu'en celle de Camille Laurin qui, à son point de vue, était très hautain et qui se foutait des recommandations du CRSSS-04.

Sur ce dernier point, il a précisé que le nouveau ministre des Affaires sociales a démontré sa volonté que le dossier chemine avec le CRSSS. Pré-

sident du conseil d'administration et directeur général de l'organisme, MM Maurice Boisvert et Jean-Yves Dessureault, étaient d'ailleurs présents eux aussi à la rencontre de mercredi dernier. Ils avaient demandé à être entendus afin d'expliquer leur point de vue dans cette histoire. Ils ont donc rejoint M. Landry et MM Yvon Picotte (député de Maskinongé), Jean Fugères (directeur du Centre des services sociaux de Louiseville), Michel Philibert (directeur du Centre hospitalier Comtois) et Claude Le-

may (directeur du Centre d'accueil de Louiseville).

Lors de la réunion, M. Chevrette a cependant préféré ne pas se mouiller et n'a rien voulu promettre avant d'avoir pris connaissance de tous ses dossiers. Pour lui, il est toutefois acquis que dans la zone 04, la création d'un CLSC dans la zone Maskinongé est LA priorité.

Notons enfin que le comité promoteur va faire parvenir au ministre copie de toute la documentation concernant le dossier, certains éléments étant absents des classeurs du ministère.

Picotte assuré que Chevrette va annoncer la création du CLSC-Maskinongé

(P.B.) De passage en région à la fin de janvier ou au début de février, le ministre des Affaires sociales, M. Guy Chevrette, annoncera la création d'un Centre local de services communautaires (CLSC) dans la zone Maskinongé.

C'est en tout cas l'opinion du député Yvon Picotte qui en est arrivé à cette conclusion du fait que le ministre des Affaires sociales doit annoncer à cette période la création d'autres CLSC et qu'il a donné l'assurance qu'il tiendrait compte des priorités régionales.

Selon le député de Maskinongé, M. Chevrette a pris conscience de la carence existant dans la zone Maskinongé et viendra donc corriger ce que n'avait pas fait l'ex-titulaire du ministère des Affaires sociales, M. Camille Laurin.

Rappelons ici que ce dernier avait servi une véritable gifle aux membres du comité promoteur en passant outre aux recommandations du CRSSS-04, qui avait comme priorité de créer un CLSC dans la zone Maskinongé, et en annonçant la mise en place d'un CLSC dans le secteur du

Centre-Mauricie.

Finalement, M. Picotte a signalé que MM Maurice Boisvert et Jean-Yves Dessureault, respectivement président du conseil d'administration et directeur général du CRSSS-04, auraient dû communiquer avec lui pour rencontrer M. Chevrette dans ce dossier, plutôt que d'aller faire le pied de grue à l'Assemblée nationale, mercredi dernier. Il semble en effet qu'on aurait fait savoir au duo que M. Chevrette n'était pas disponible pour une rencontre avant les Fêtes.

Il a signalé qu'il n'aurait pas hésité à les inviter, s'il l'avait su.

Un module de services avant le CLSC?

(P.B.) Indépendamment de l'annonce que pourrait faire le ministre des Affaires sociales au cours des prochaines semaines, la zone de Maskinongé devrait avoir un module de services en fonction à compter du 1er avril 1985. Ces établissements sont implantés dans les secteurs où il n'y a pas de Centre local de services communautaires (CLSC).

Et comme celui de Maskinongé ne sera pas opérationnel à cette date même si M. Guy Chevrette en annonce la création d'ici peu, la région aura son module de services.

\$70,000

Un montant d'environ \$70,000 sera nécessaire à cette implantation.

Directeur de la planification et de la programmation au Conseil régio-

nal de la santé et des services sociaux, M. Raymond Vaillancourt a expliqué à L'ÉCHO qu'un module de services est en quelque sorte un CLSC sans lettres patentes.

Il semble que cet établissement sera créé suite au transfert de ressources des Centres de services sociaux vers les CLSC.

On en saura plus long au début de 1985.

Corriger l'erreur

D'ailleurs, M. Picotte a laissé savoir que les autres participants à la rencontre de mercredi dernier ont tous déduit la même chose des propos du ministre.

Jugement du 23 au 29 Qui a "monté" la plus belle vitrine?

Par Jean-Paul PLANTE

Parrainé, pour une quatrième année consécutive, par la Chambre de Commerce régionale de Louiseville, et en collaboration avec l'Écho de Louiseville/Berthier, le concours de vitrines, qui s'adresse aux commerçants du grand Louiseville, nous fera connaître ses deux gagnants, durant la semaine en cours.

En effet, c'est du 23 au 29 décembre que les membres du jury "z'yeu-teront" les vitrines des commerces afin de porter un jugement final sur les deux grands gagnants de ce concours qui remonte à plusieurs années. Il fut

lancé, à l'époque, par la Jeune Chambre.

Prix

Le grand gagnant se méritera un trophée remis par la Chambre ainsi qu'une page de publicité gratuite dans l'Écho de Louiseville/Berthier.

Le second aura droit à une demi-page de publicité dans l'hebdomadaire numéro un de la région.

La remise des prix aux gagnants se fera lors du premier souper-conférence de la Chambre, qui aura lieu en janvier. Rappelons, en terminant, que Mme Nicole Larose est la présidente de la Chambre de Commerce régionale de Louiseville.

DESTREMPES CHAUSSURES

Meilleur choix et meilleurs prix en ville.

Plusieurs modèles "Lunars" à partir de **15\$**

"Dash" Velcro ou lacé garçons hommes ou femmes **25\$**

"Cougar" hommes **39\$** garçons et dames **33\$**

Bottes pour hommes à partir de **30\$**

Bottes de toilette pour dames à partir de **45\$**

SUPER VENTE FIN DE SAISON

Isoloner de Aris Dames **17\$ et 20\$** Hommes **23\$**

Quantité limitée

Toutes les bourses sont réduites de **20%** et plus

821, du Collège Berthierville, 836-2912

ÇA VAUT LA PEINE DE SE RENDRE À SAINT-NORBERT

RÉJEAN LAPORTE AUTOMOBILE Ltée

Spécialiste en transmission automatique

1881, Principale, Saint-Norbert, (514) 836-3783

MERCURY LINCOLN

Une expérience incroyable...

PICK-UP F-150

C'EST FORD C'EST FORT!

LOISIRS... CULTURE... MODE... SANTÉ... ART CULINAIRE... et J'EN PASSE!...

L'hospitalité de la maison à portée de la main

A ce temps-ci de l'année, l'hospitalité signifie souvent d'être prêt pour recevoir à l'improviste. Que vous soyez prévenu ou non, vous pourrez toujours servir des petits riens savoureux si vous avez su planifier.

Vous pouvez préparer plusieurs de vos recettes favorites d'avance et les congeler. Mais certaines choses ne se congèlent pas bien et il arrive que l'on n'ait pas le temps de décongeler. Voici donc des idées de trempettes et d'autres

amuse-gueules de dernières minutes, parfaites pour ces occasions.

Faites maintenant vos réserves de craquelins, de bâtonnets de pain et de nachos.

Un sachet de Mélange à

soupe à l'oignon Lipton mélanger avec 500 mL de crème sure donne la fameuse trempette de Californie Lipton... en quelques secondes. Les légumes crus, à la fois colorés et pauvres en calories, sont parfaits pour

trempier. Si vous préférez, utilisez des craquelins et des croustilles.

On peut préparer des variations délicieuses de cette trempette bien connue avec des ingrédients qui se trouvent déjà dans le garde-manger ou le réfrigérateur. Voici quelques suggestions:

— Ajouter votre herbe préférée et un peu de parmesan.

— Incorporer de la relish sucrée, des légumes hachés fin ou du raifort et des morceaux de bacon.

— Ajouter une boîte de thon ou de poulet et tartiner sur des craquelins, du pain, même sur des tranches de concombre ou des bâtonnets de céleri.

— Incorporer du cheddar râpé ou du fromage bleu émiété.

Un autre hors d'oeuvre original: rouler des

tranches de saucisson de bologne, de jambon cuit ou d'autres viandes de charcuterie autour de bâtonnets de pain, de fromage ou de cornichons. On peut les manger nature ou s'en servir pour tremper.

Quatre autres variétés de Mélanges à soupes Lipton, Tomate-oignon, Champignon, Oignon-champignon et Poulet-oignon, font aussi des trempettes formidables quand on les mélange avec 500 mL de crème sure. Pour diminuer les calories, remplacer une partie de la crème sure par du yogourt nature. On peut aussi varier le goût de ces trempettes avec l'addition d'ingrédients simples.

— À 1 tasse (250 mL) de trempette préparée avec le Mélange pour soupe Tomate-oignon, ajouter une petite boîte de saumon, 1/2 tasse (125 mL) chacune de céleri haché et

de poivron haché; ou, ajouter une boîte de 113 g de petites crevettes, égouttées et lavées, plus 1 c. à thé de sauce Worcestershire.

— Varier la trempette aux Champignons en ajoutant 2 oignons verts hachés, 1 petite boîte de thon, 1/4 de tasse (50 mL) de persil haché et 2 c. à soupe (25 mL) de piment rouge doux.

— Trois tranches de bacon croustillantes écrasées, avec 1 1/2 c. à soupe (20 mL) de raifort préparé donnent une variation alléchante à la trempette à l'Oignon-champignon.

— La trempette Poulet-oignon prend une allure nouvelle quand vous y ajoutez un oeuf dur haché, 3 c. à soupe (45 mL) de céleri haché fin et 1 c. à thé (5 mL) de moutarde sèche.

mode



Une sortie réussie — le raffinement et la sobriété même. Veston de coupe smoking en crêpe de laine, à col garni de satinette. Longue jupe crayon de coupe smoking, avec garniture à passepoil satiné sur les côtés.

LE COIN CUISINE



HOROSCOPE

CAPRICORNE du 22 déc. au 20 janv.

La personne qui vous aime vous soutiendra dans vos efforts pour satisfaire certaines ambitions. Il n'y aura pas de remous, ni de tempêtes dans votre vie sentimentale et vous ne mettrez pas en péril cette paix du coeur.

VERSEAU du 21 janv. au 19 fév.

Vous serez doué d'équilibre et de stabilité sur le plan des amours. Sur le plan amical, vos rapports seront excellents mais vous vous attirerez certains désagréments par vos questions indiscrettes.

POISSON du 20 fév. au 20 mars

Ne faites rien qui puisse nuire à vos intérêts sentimentaux. Vos affaires de coeur seront favorisées. Les rapports amicaux vous apporteront de vives satisfactions. Vous pouvez espérer plus d'épanouissement sentimental.

BÉLIER du 21 mars au 20 avril

Vous aurez la perfection du détail en tête; respectez donc les possibilités de la personne qui vous aime. Vous semblerez ne pas savoir très bien ou vous en êtes sur le plan des sentiments.

TAUREAU du 21 avril au 20 mai

Une situation se dénouera brusquement en votre faveur. L'enthousiasme vous apportera des bénéfices dont vous ne vous douterez pas. Ayez confiance en la vie et surtout en la personne qui vous aime.

GÉMEAUX du 21 mai au 21 juin

Vous entretiendrez des relations sociales qui rendront l'ambiance beaucoup plus agréable. En amour, il faudrait que vous soyez plus réaliste et en même temps moins matérialiste.

CANCER du 22 juin au 22 juillet

Vous aurez l'occasion de nouer des contacts au cours d'un déplacement qui vous seront très profitables et fort enrichissants sur le plan de l'amitié pure. Sur le plan des amours, la personne aimée aura tendance à vous chouchouter.

LION du 23 juillet au 23 août

Vous saurez démontrer plus d'indulgence et de patience. Il semble que l'être cher essaiera un échec à la suite d'un coup de tête; votre force de caractère saura vaincre ses indécisions.

VIERGE du 24 août au 22 sept.

Vous manquerez de confiance en vous et quelques petites déceptions vous attendent en amour et en amitié, ce qui ne vous remontera pas le moral. Soyez plus décontracté pas de drame pour des riens.

BALANCE du 23 sept. au 23 oct.

Amour plein de promesses. Vous comprendrez mieux la personne qui vous aime, vous devinerez ses sentiments, ses pensées, ses desirs les plus secrets. Entente sentimentale excellente.

SCORPION du 24 oct. au 22 nov.

Vous aurez du succès en amour. L'imprévu et les petits changements ne manqueront pas. Le tout vous sera bénéfique si vous savez donner à vos opinions un ton de bienveillance et non d'agressivité.

SAGITTAIRE du 23 nov. au 21 déc.

Des rapprochements inattendus, des solutions ingénieuses, des amitiés mouvementées mais fort attachantes, quelques caprices mais une réelle sauvegarde et une protection en amour.

SOUVENIR INOUBLIABLE

pour votre famille

88¢ 88¢ 88¢ 88¢ 88¢ 88¢



PORTRAIT COULEUR 8 x 10

88¢ seulement

UNE OFFRE SPÉCIALE POUR FAMILLE

À votre magasin PEOPLES de Louiseville

Jeudi-vendredi-samedi 27-28-29 décembre

"K...
O...
par C...
fait ur...
qui n'...
nutes...
medi...
quatre...
tion se...
Elisab...
Rollar...
Au che...
procès...
sait d'a...
To...
Le...
camp...
bient...
Air...
avec l...
déro...
Que...
un joy...
De...
sol d'u...
disp...
lons s...
raisse...
march...
pas.

La...
fines ti...
pendue...
blanche...
Tom...
La na...
maculé...
frileuse...
Tom...
Elle...
qu'elle...
guetter...
Tom...
Neig...
songer...
Tom...
tout bla...
Sonia R...
Second...
Polyval

Si vous...
ce soit de...
plaisir et...
Veuille

LOISIRS... CULTURE... MODE... SANTÉ... ART CULINAIRE... et J'EN PASSE!...

mots cachés

"Kamouraska" en version Mini-série

On connaissait le film "Kamouraska" réalisé en 1973 par Claude Jutra d'après le roman d'Anne Hébert. Il en a fait un remontage pour la télévision en y ajoutant des scènes qui n'avaient pas été retenues pour le film. Plus de 80 minutes ont ainsi été rajoutées. Du mercredi 2 janvier au samedi 5 janvier, de 20h à 21h, Radio-Québec diffusera les quatre épisodes de cette mini-série québécoise dont l'action se déroule au siècle dernier. Toujours belle à 40 ans, Elisabeth d'Aulnières (Geneviève Bujold) veille Jérôme Rolland (Marcel Cuvelier), son époux en secondes noces. Au chevet de cet homme qui se meurt, elle se souvient du procès au cours duquel, vingt ans auparavant, on l'accusait d'avoir tué son premier mari, Antoine Tassy (Philippe

Léotard) afin de pouvoir vivre librement avec son amant, le docteur George Nelson (Richard Jordan), un Américain protestant, ami d'enfance de son mari. "Kamouraska" est une coproduction Radio-Québec et Cinépix Inc.

Des jouets pour quoi faire?

(S.O.P.) — Pour jouer bien sûr! Seulement, savez-vous parents remplis de bonne volonté, que jouer est un véritable travail? Durant les premières années de sa vie, l'enfant reçoit ses impressions les plus marquantes: il apprend en écoutant et en regardant et s'imprègne absolument de tout. C'est un être actif, imaginaire, pour son développement, a besoin de faire chaque jour de nouvelles et passionnantes découvertes, et les jouets sont des moyens mis à sa disposition pour cela.

Le jouet, objet médiateur

Au début de sa vie, l'univers d'un enfant se résume surtout à papa-maman. Seulement, très vite — et pour son plus grand bien —, cet univers s'agrandit. Il faut ses premières conquêtes et découvre le monde dorénavant à travers le jeu.

L'environnement de l'enfant revêt donc une extrême importance, puisque tout nouvel objet ou jouet devient pour lui source d'expérience.

Le jeu participe tant à la formation de sa personnalité qu'à son apprentissage de l'existence. L'enfant a donc absolument besoin d'avoir à sa disposition un certain nombre de jouets. Ils lui permettront de mieux appréhender la réalité, de bien maîtriser ses angoisses, de surmonter aussi les difficultés qu'il rencontre, de mûrir et, surtout, de prendre sa place dans la société.

Les jouets qui développent la motricité

Le développement sensoriel et moteur de l'enfant est déterminant pour son évolution générale. Le jouet peut en être un support primordial. Pour une

bonne motricité globale — c'est-à-dire de l'ensemble du corps —, qu'il s'agisse de la coordination des mouvements ou de l'équilibre, on choisira des jouets exigeant des mouvements: ballons, planches à roulettes, jeux de plein air, objets à tirer comme à pousser. En ce qui concerne le deuxième aspect du développement de la motricité de l'enfant, c'est-à-dire: la précision du geste et l'habileté manuelle, tous les jeux qui demandent un effort pour être empilés ou emboîtés, les jeux d'adresse ou de construction, les puzzles ou maquettes sont vivement conseillés.

Ceux qui rendent les enfants créateurs et sociables

En s'amusant avec ses jouets, l'enfant apprend à décomposer et à analyser ses propres gestes pour les rendre plus précis et efficaces. Cette analyse développe ses qualités d'observation et de réflexion, et fait incontestablement travailler son intelligence. Plus tard, le jouet pourra aussi devenir un instrument de culture générale contribuant à faire assimiler plus facilement à l'enfant les connaissances acquises dans les domaines les plus divers.

Tout enfant est doué d'un merveilleux esprit créateur. Les jouets, qui lui permettent d'inventer à sa guise et de laisser libre cours à son imagination, lui apportent une immense satisfaction. Gare aux jouets trop compliqués! Ils deviennent vite un vrai casse-tête et ne remplissent évidemment pas la leur mission auprès de l'enfant. Les jeux de société, eux, contribuent à aider l'enfant à se situer dans un groupe d'abord, et ensuite par rapport aux autres. Jouer à plusieurs, les uns avec les autres, et non pas l'un à côté de l'autre — comme du temps où ils étaient encore petits —, voilà déjà les premières bonnes relations sociales! Et puis, le jeu collectif implique une notion de compétition. C'est utile de s'affirmer dans la vie!

'Tombe la neige...'

Le ciel s'assombrit, un froid intense règne sur la campagne silencieuse, la neige annonce sa visite pour bientôt.

Ainsi, en ce soir glacial, je m'endors tout heureuse avec l'espoir qu'à mon réveil une couche de blancheur dérobera à mes regards la terre gelée.

Quelle joie au réveil de voir la neige scintiller comme un joyau précieux sous les rayons craintifs du soleil!

De blancs flocons tourbillonnent, et saupoudrent le sol d'un blanc duvet. Ces petites étoiles voltigent et se dispersent ensuite sur la terre. Les sentiers et les sillons s'en recouvrent, les champs et les chemins disparaissent peu à peu sous leur multitude... On s'imagine marcher sur un tapis moelleux qui étouffe le bruit des pas.



La toilette blanche de nos demeures, les dentelles fines tissées sur le bord des toits, la légère ouate suspendue aux branches des arbres, tout cet ensemble de blancheur présente un spectacle ravissant.

Tombe la neige, légère et tranquille...

La nature s'engourdit sous un manteau de givre immaculé: la terre se repose, les sapins s'emmitouflent frileusement dans un épais châle blanc.

Tombe la neige, lentement...

Elle ne se laisse pas influencer et tombe selon l'ordre qu'elle reçoit d'en haut, pour la joie des petits qui la guettent le nez collé sur la vitre.

Tombe la neige, tout doucement...

Neige froide qui donne chaud au cœur car elle fait songer aux fêtes où la joie règne.

Tombe la neige, tombe toujours, pour que le sol soit tout blanc!

Sonia Rainville
Secondaire III
Polyvalente L'Escale Louiseville

Si vous avez des commentaires ou suggestions concernant cette chronique, que ce soit des recettes, trucs d'entretien ménager ou autres, nous les accepterons avec plaisir et les publierons lorsque l'espace le permettra.

Veuillez les expédier à:

Page Loisirs, Culture,
ECHO de Louiseville/Berthier
80, rue Saint-Martin, Louiseville, P. Qué. J5V 1B4
Att'n.: Directeur de l'information.

7 lettres cachées

1	F	O	S	E	T	T	E	D	R	C	I	T	U	R	S
2	S	T	I	R	E	R	E	R	I	N	E	T	U	Q	S
3	N	R	N	R	E	D	N	C	H	A	E	S	U	A	N
4	O	C	G	E	G	A	O	L	E	L	H	I	C	C	O
5	I	F	E	T	M	M	K	L	L	I	R	E	V	E	I
6	T	T	N	C	R	E	T	N	C	M	C	N	D	E	T
7	A	R	O	M	O	S	L	P	O	T	E	R	I	E	A
8	T	A	M	U	U	S	C	L	R	E	N	I	A	R	T
9	S	N	M	E	T	E	L	A	E	S	D	R	U	C	S
10	E	S	E	T	E	E	L	T	I	N	I	F	A	G	E
11	N	I	R	S	M	S	T	U	O	A	R	M	E	N	F
12	O	T	T	E	R	M	I	N	U	S	L	E	R	C	I
13	M	E	N	O	I	S	U	F	S	N	A	R	T	N	N
14	D	T	R	A	C	T	E	M	E	H	T	A	N	A	A
15	A	E	S	N	G	I	T	A	C	I	F	I	D	C	M

Admonestations
anathème
arme

Dames
dettes
droiture
drôle

Elire

Image

Manifestations
maternellement
messe

modifications
mollement
monteront
monde
muets

Nauséabonde
nommer

Occire

Plat
pose
poterie

Raouts
rève
rognon
route

Singe

soutenir
sourds

Terminus
terre
tête
tîer
tract
toute
traîner
transfusion
transit
trône
trop

Réponse GEOLIER

VENTE
40%
à
50%
de rabais

excepté sur bas et vêtements de croisière.

Les Boutiques
Nycol St-Louis Ltée

"Place 175"
175, Saint-Laurent, Louiseville, 228-2890

VENTE

"DU TEMPS DES FÊTES"

RABAIS 20 à 50%

GILETS
RABAIS DE
50%

CANADIENNES
ET PALETOTS ^{3/4}
valeur jusqu'à 95\$
SUPER SPÉCIAL:
39.95\$

PALETOTS
D'HIVER
RABAIS DE
50%

HABITS
valeur jusqu'à 355\$
SUPER SPÉCIAL:
99.50\$

HABITS SUR MESURE
Progress Brand
et Park Hall
RABAIS DE
25%

Mesdames,
tous les vêtements
de la collection Caprice
sont réduits de
30% à 50%

COLLECTION
Caprice
POUR
DAMES

LOTS DE CHEMISES
HABILLÉES
de marques réputées
blanches ou de couleurs
SUPER SPÉCIAL:
RABAIS DE **50%**

HABITS
RABAIS DE
50%

SOULIERS
LOTS À **14.95\$**
LOTS À **19.95\$**

RZ
Diamond
CENTRE LES RIVIERES 379-2227

Diamond
1579 RUE ROYALE
TROIS-RIVIERES 374-3545





Les Îles

Mme Claire Desrochers
Mme Aimée Hénault

Respect de la vie

ILE SAINT-IGNACE

En réponse à la campagne nationale lancée pour abolir la loi canadienne sur l'avortement, suite à l'acquiescement de Henry Morgentaler, chaque citoyen(ne) est invitée, si cela répond à ses convictions, à signer une carte postale pré-adressée que vous pouvez vous procurer à l'arrière de l'église.

Elle doit être envoyée au Premier Ministre du Canada à Ottawa.

Cette carte peut être postée sans timbre avant la fin de la session parlementaire.

Messe des jeunes

Samedi, le 29 décembre, à 19h30, tous les jeunes de la paroisse sont invités à leur messe. Après la lecture de l'Évangile, ils pourront formuler leurs vœux de prière pour "avancer dans la vie".

Ensuite, au sous-sol de l'église, une soirée créative suivra pour souligner le temps des Fêtes. Les parents sont invités à accompagner les plus jeunes.

Merci

Nous remercions Mme Anne-Marie Cournoyer, dont le terme d'office prendra fin avec la fin de la présente année, pour ses services rendus à la Fabrique durant les trois années de son mandat comme marguillière.

Olympiades

Jeunesse active vous présente les olympiades de Saint-Ignace. À l'exception du ski (qui se terminera à 15 heures), elles auront lieu entre 13 et 17 heures les 27 et 28 décembre et les 3, 4 et 5 janvier. Les trophées seront aussi remis au cours de cette dernière journée.

Ceux et celles qui n'ont pas de skis ou de raquettes pourront en louer sur place.

Neuf différentes épreuves seront au programme, soit la course en raquettes avec obstacles amusants, le rallye de ski de fond, le montage d'un bonhomme de neige, la course de patins, la course à trois pieds, le tir de boules de neige (avec cible), la tire de traîne sauvage, le hockey (hommes, femmes, enfants), et le ballon-balai (hommes, femmes, enfants).

Les inscriptions doivent se faire avant le 24 décembre.

Pour d'autres informations, communiquez avec Sylvie, entre 13 et 21 heures, en composant le 836-2293.

En cas de pluie ou de manque de neige le jeudi 27 décembre, les gens sont priés de se rendre au sous-sol de l'église où de plus amples informations sur les autres activités leur seront fournies.

Remise des \$100

Dimanche dernier, après la messe, un tirage mensuel a été fait et le sort a favorisé les personnes suivantes: MM Omer Valois, Marcel Denis, Paul-André Plante, Albert Aubuchon et Denis Desrochers.

ILE DUPAS

Belle réussite

La fête des Louveteaux, le vendredi 14 décembre en l'église de l'Île

Dupas, a été un succès.

Un merci sincère aux Vieux loups et à tous les gens qui ont prêté leur concours, tels les commanditaires et les parents et amis. Chacun y est allé de sa participation: les bons petits plats préparés par les parents, le système de son, les bougies fournies par un bénévole, le Père Noël avec ses cadeaux, etc.

Akela

Election des marguilliers

Le dimanche 16 décembre, Mme **Andrée Goyette** a été élue pour un premier mandat en remplacement de Mme Denise Drainville et M. Réal Latour a accepté un nouveau mandat.



Carnet-mondain

Mme Lisette Leblanc-Landry

Belle performance de Raymond Morin

La plupart d'entre vous connaissez M. Raymond Morin du comptoir Sears de Louiseville. Si aujourd'hui je tiens à venir le féliciter au nom de vous tous, c'est qu'il s'est classé **premier** pour la compagnie Sears pour la promotion de la carte Sears. Louiseville s'est classée bonne première pour la province de Québec avec 636 applications soumises. La Malbaie vient en deuxième place et Sainte-Anne-des-Monts, en troisième.

Les félicitations s'adressent aussi à son épouse, Mireille, qui le seconde si bien, ainsi qu'à M. Rosaire Michaud, un employé-modèle. Alors, chapeau à ce trio louisevillois.

Messes

Voici l'horaire des messes, dans le cadre du nouvel an. Nous vous invitons à **conserver** cet horaire.

Le 31 décembre,

Rappel

Il y aura une fête pour les enfants en l'église de la Visitation de l'Île Dupas, le 30 décembre, à 14h30. Le lendemain, il y aura une messe à 22 heures et une autre à 10 heures le 1er janvier.

Baptême

Marie-Estelle-Meggie, née le 17 octobre, à l'hôpital Comtois de Louiseville, fille de Marcel Courchesne et de Sylvie Courchesne (de la rue Principale).

Le parrain a été Michel Courchesne de Saint-Ignace et la marraine, Estelle Veillette, de Berthierville.

L'enfant a été baptisée le 15 décembre, en l'église de l'Île Dupas.

messes à 18 heures, 20 heures et 22 heures.

Le 1er janvier, messes à 8 heures, 9h30, 11 heures et 17 heures.

Assermentation des nouveaux marguilliers à la messe de 9h30.

Fête des enfants

Il y aura fête des enfants **dimanche, le 30 décembre**, à 14 heures, à l'église, dans le cadre des fêtes de Noël et de la Sainte-Famille.

Les parents sont invités à amener leurs jeunes du primaire et même leurs "bouts de choux" à cette fête à la crèche.

Mariages

Le 28 décembre, à 18 heures, en l'église de Louiseville, mariage de Marcel Lacombe de notre paroisse, fils de Claude Lacombe et de Mirella Deschesnes de Cap-de-la-Madeleine, et Manon Lacombe de notre paroisse,

filles de feu Lucien Lacombe et de feu Yvette Bourassa.

Le 29, à 16 heures, en l'église de Louiseville, mariage de Serge Noël, fils de René Noël et de Jeannette Benoit, et Danielle Jourdain, fille de René Jourdain et de Réjeanne Lacombe, tous de notre paroisse.

Le 29, à 16 heures, en l'église d'Yamachiche, mariage de Pierre Richard, fils de feu Louis Richard et de Simone Samson de notre paroisse, et Rose-Marie Trahan, fille de Achille Trahan et de Gertrude Lacerte d'Yamachiche.

ERRATUM

Dans l'édition du 19 décembre dernier dans l'annonce de

H.B. CÉRAMIQUE

nous aurions dû lire:
560, boul. Saint-Laurent Est,
Louiseville
tél.: 228-4596
au lieu de 304, 2e rue
Louiseville, 228-4596

Nous nous excusons pour tout inconvénient qu'aurait pu causer cette erreur.

VENTE ANNUELLE D'HIVER

RABAIS IMPORTANTS

40% à 50%

de rabais du prix régulier sur marchandise en magasin.
(Sauf sur bas, sous-vêtements et vêtements de croisière).
Très beau choix de vêtements de croisière en magasin.

VOUS TROUVEREZ TOUJOURS L'ALLURE QUE VOUS DESIREZ CHEZ

boutique avant garde

PRÊT À PORTER / IMPORTATION

188 BOUL. ST-LAURENT
LOUISEVILLE
228-3687

Merci sincère pour la confiance manifestée en '84 et nos meilleurs vœux de Bonne Année à vous toutes, clientes et amis.



CLUB VIDÉO LOUISEVILLE

Prop.: Jean Lebeau — André Boivin
255, Saint-Laurent, Louiseville.

800 titres VHS

CASSETTE DU PAPE

disponible en magasin.
Visite — Version
Trois-Rivières — Montréal

39.95\$

2\$

SPÉCIAL SUR LOCATION

Lundi, mardi, mercredi, jeudi
jusqu'au 31 décembre.

Nous vendons les câblo-sélecteurs Jerrold et Philips.



FILMS D'ENFANTS

Heures d'ouverture pour la période des fêtes:
du lundi au samedi: de 10h00 à 21h00
Dimanche: de 1h00 à 18h00
Lundi, 24 décembre: Fermeture à 5h00.
Mercredi, 26 décembre: de 1h00 à 20h00.

Dépositaire vidéo JVC. Nous vendons aussi RCA et Mitsubishi.
LE PLUS GRAND DÉTAILLANT EN FILMS DANS LA RÉGION.

NOUVEAUX TITRES:

- 2019 après la chute de New-York
- Festival juste pour rire
- Police Academy
- Yéti, le géant d'un autre monde.
- Captain Avenger
- Tim
- Robin des Bois (Walt Disney)
- Prison de femmes
- Un cadeau de Noël de Disney
- Pas de lauriers pour les tueurs

228-9696

SPORTS



Écho Chasse & Pêche par François Hogue

La pêche blanche est commencée

De par la situation géographique des lieux où il opère, M. André Pellerin de la pourvoirie Le Martin Pêcheur est sans doute le premier

dans le coin à installer ses brimales puisque depuis plus d'une semaine maintenant, les adeptes de la pêche sur la glace ont commencé chez lui, à pratiquer leur sport favori.

En effet, dimanche dernier il y a plus d'une semaine, je me suis rendu à la pourvoirie pour constater que près d'une dizaine de cabanes à pêche y sont déjà installées sur une glace de cinq pouces d'épaisseur environ et où plusieurs pêcheurs s'en donnent actuellement à cœur joie.

La pêche est bonne

Par une douce température de 0, les brimales de Gaby, Normand, "Ti-

Duff" et d'autres encore, plantées dans le miroir glacé de la petite anse de Yamachiche se faisaient aller de haut en bas allègrement si bien qu'au cours de la petite demi-heure au cours de laquelle je suis resté près d'eux, j'ai vu sortir plus d'une douzaine de perchaudes de très belle taille et deux dorés de une à deux livres chacun. Au moment où je suis allé, par précaution les pêcheurs n'envahissaient la glace qu'à pied seulement mais M. Pelle-

rin me disait que le tout serait rentrer dans l'ordre dans quelques jours pour que les autos puissent descendre sur la glace. De toute façon, ce n'est qu'un début et la pêche est très bonne présentement. Si vous désirez vous rendre au Martin Pêcheur, je vous conseille de téléphoner avant en composant le (819) 296-3022.

Au fur et à mesure que les autres pourvoiries de la région ouvriront leurs portes, je vous informera-

quatrième victoire au cours de ses cinq dernières joutes. Il n'accuse plus qu'un retard d'un seul point sur le Sainte-Émilie en troisième position du circuit.

Une fois de plus, le Saint-Jean-de-Matha a été écrasé, cette fois au compte de 15-2, face au Saint-Côme. Normand Mélançon a marqué quatre buts, Paul-André Morin, trois, alors que François Lajeunesse et Alain Durand en enregistraient deux pour les vainqueurs.

Le circuit, les As de Lanaudière, fait relâche et reprendra ses activités mardi, le 8 janvier prochain.

Dans la ligue de quilles des Joyeux Copains, Réal Savoie a été la vedette individuelle de la semaine, avec un triple de 463 et un simple de 185. Jean-Paul Pichette a encore pris la seconde place avec un triple de 460 et un simple de 165. Les activités de ce circuit reprendront, lundi, le 7 janvier. Le président de la ligue, M. Jean-Paul Pichette, offre ses vœux de Noël et de bonne année à tous les sportifs.

Ne pas oublier, samedi, le 29 décembre, le patinthon au profit du hockey mineur, au Centre sportif et culturel.

Dans la ligue de hockey féminine, les Femmes d'Espoir ont défait les Femmes d'Amour au compte de 4-2. La publiciste, Lorraine Laforge vous offre ses vœux de la saison.

Reflets sportifs de Saint-Gabriel

Par Jean-Guy PINEL

À cause de nos heures de tombée, durant la période des fêtes, beaucoup de résultats sportifs qui font, habituellement l'objet de cette chronique vous seront présentés avec une semaine de retard, dans notre prochaine édition.

Dans la ligue "Les As de Lanaudière", le Royal de Saint-Gabriel a porté à quatre points son avance en première place du circuit, en défaisant le Sainte-Émilie au compte de 6-3. Sylvain Sainte-Marie a dirigé l'attaque de l'équipe locale avec deux buts. Les autres marqueurs du Royal ont été Roger Chaput, Gilbert Côté, Bernard Pelland et Alain Armstrong.

Dans une autre joute du circuit, le Saint-Michel-des-Saints a défait le Esyp Sport de Saint-Charles-de-Mandeville au compte de 4-3. Pour les gagnants, les buts ont été comptés par Michel Yanakis, François L'Allier, François Champoux et Stéphane Champoux. Pour le Saint-Michel, il s'agissait d'une

Derniers matches de '84 dans la ligue des "30"

Les joueurs des quatre équipes qui composent la ligue "old timers" des 30 ans, ont décidé d'accrocher temporairement leurs patins, afin de pouvoir profiter de la période de réjouissances des fêtes.

Le prochain programme prévu à l'horaire sera joué le mercredi, 9 janvier, entre 20h30 et 23 heures, toujours sur la

glace de l'arena de Louiseville. Brissette Sports affrontera F Ricard et Brassette L'Ami visitera le M Bérard.

Par Roger DESAULNIERS

Pour ce qui est des matches de la semaine dernière, le F Ricard a eu raison du Brassette L'Ami par la marque de 3 à 1. Ce sont Luc Levasseur, Jacques Guimond et Robert Béland qui ont marqué pour les gagnants, pendant que Claude Lamy évitait le blanchissage aux siens.

Dans l'autre partie, Brissette Sports a littéralement écrasé le M Bérard, 10 à 3. Pour les gagnants, René Ringuette (2), Michel Lemay (2), Robert Lessard (2), Gilles Goyette, Serge Durand, Michel Pombert et Jacques Croisette ont marqué.

Pour les perdants, la réplique est venue de Normand Milot (2) et Jean-Marc Ferron.

Collaboration René Ringuette.

Horaire du Patinage du Temps des Fêtes

Lundi:	24 décembre 1984	15:30 à 17:00 heures
Mercredi:	26 décembre 1984	15:00 à 17:00 heures
Jeudi:	27 décembre 1984	16:00 à 18:00 heures
Vendredi:	28 décembre 1984	15:00 à 17:00 heures
Samedi:	29 décembre 1984	18:00 à 19:00 heures
Lundi:	31 décembre 1984	15:30 à 17:00 heures
Mercredi:	2 janvier 1985	15:00 à 17:00 heures
Jeudi:	3 janvier 1985	16:00 à 18:00 heures
Vendredi:	4 janvier 1985	15:00 à 17:00 heures
Samedi:	5 janvier 1985	18:00 à 19:00 heures

Horaire du Hockey Libre du temps des Fêtes:

Lundi:	24 décembre 1984	10:00 à 11:30 heures
"	"	14:30 à 15:30 heures
Mercredi:	26 décembre 1984	13:30 à 15:00 heures
Jeudi:	27 décembre 1984	10:00 à 11:30 heures
Vendredi:	28 décembre 1984	10:00 à 11:30 heures
Lundi:	31 décembre 1984	10:00 à 11:30 heures
"	"	14:30 à 15:30 heures
Mercredi:	2 janvier 1985	13:30 à 15:00 heures
Jeudi:	3 janvier 1985	10:00 à 11:30 heures
Vendredi:	4 janvier 1985	10:00 à 11:30 heures

BONNE ANNÉE

Paix, santé, prospérité tels sont les vœux que formulent pour vous M. Alfred Toupin pour cette prochaine année.

PROFITEZ de nos SPÉCIAUX
sur téléviseur couleur **PANASONIC**
Modèle PC-20L52R

- Téléviseur portable 20 po. câblé compatible avec télécommande à l'infra-rouge.
- Balayage programmable donnant accès rapide aux canaux pré-déterminés.
- Interrupteur auto-retard qui coupe automatiquement le contact.

Panasonic
à l'avant-garde du temps

TOUPIN RADIO TV.
Vente et service
113, de la Tour, Berthier Nord, 836-6611
Vente et installation de téléviseurs, vidéos, systèmes de son, antennes, tours, rotateurs, antennes paraboliques.

"GEORGES ROY"
votre agent Molson,

vous offre un joyeux choix et vous souhaite de Joyeuses Fêtes.

L'OPINION

de
**M^e Serge
Gagnon**



**De Picotte à
Broadbent**

De ce temps-ci, les hommes politiques se font expulser à qui mieux mieux des assemblées délibérantes et la plupart du temps, pour les mêmes raisons. Ainsi, le député de Maskinongé à l'assemblée nationale, M. Yvon Picotte, s'est fait expulser et s'est vu retirer son droit de parole pour quelques heures parce qu'il a affirmé qu'un ministre mentait à la Chambre.

Vingt-quatre heures plus tard, cette fois à la Chambre des Communes, le chef du N.P.D. Ed Broadbent, imitant M. Picotte, se faisait expulser pour les mêmes raisons.

Quarante-huit heures plus tard, le ministre Pierre-Marc Johnson traitait un membre de l'opposition de menteur et évitait l'expulsion en ravalant ses paroles.

Evidemment, certains députés sont tellement convaincus que l'interlocuteur induit la Chambre en erreur qu'ils préfèrent se faire expulser plutôt que de retirer ce qu'ils ont dit. C'est le cas de MM. Picotte et Broadbent.

Nous nous demandons toutefois si cette procédure d'expulsion n'est pas davantage destinée à empêcher un député de parler plutôt qu'une sanction à une expression qualifiée de non parlementaire.

En effet, il se peut fort bien qu'un député accuse un ministre de mentir à la Chambre et qu'il ait raison. Dans ce cas, pourquoi l'expulser? Ne serait-il pas préférable d'expulser un député uniquement si son accusation est fautive?

Quoiqu'il en soit, lorsque M. Picotte sera ministre comme le prétendent la plupart des observateurs, ce sera à son tour de se faire enguirlander par l'oppo-

**Le CRSSS-LL accepte le mandat
CLSC: l'opération
"réaménagement
territorial"
engagée**

Suite aux clarifications obtenues de Québec, le conseil d'administration du Conseil régional de la santé et des services sociaux Laurentides-Lanaudière (CRSSS-LL) a accepté, le 13 novembre 1984, le mandat confié par le ministère des Affaires sociales (MAS) de "procéder au réaménagement des territoires de centres locaux de services communautaires (CLSC) et ce, sur la base du non-chevauchement des limites des municipalités régionales de comté (MRC)".

En acceptant ce mandat, le CRSSS-LL a souligné l'importance et sa volonté, pour mieux desservir les citoyens, de promouvoir une concertation continue des établissements du réseau des affaires sociales, et ceci, à l'intérieur des zones géographiques choisies par

les populations comme base d'organisation des collectivités, à savoir les municipalités régionales de comté.

Les principes

Le président du CRSSS-LL, M. Paulin Dumas, a également insisté sur l'obligation de

situation. D'ici là, il devrait retirer ses paroles lorsqu'elles ont dépassé sa pensée mais s'il est convaincu du bien fondé de sa déclaration, nous croyons qu'il doit se tenir debout, même au prix de l'expulsion.

Joyeuses Fêtes à tous.

Serge Gagnon
Avocat

respecter les principes fondamentaux devant régir la réalisation du mandat du ministère en matière de réaménagement territorial. Il a en effet rappelé que le conseil d'administration s'est clairement prononcé sur la nécessité:

1. De veiller à ce que les populations actuellement desservies ne soient pas incommodées par de réelles diminutions de services.

2. De minimiser, dans toute la mesure du possible

Suite à la page 24



Tel.: Charette:
(819) 221-5665



Pierre Deschênes

462, rue Notre-Dame, Charette.

Heures d'ouverture:
Lundi et vendredi:
9:30 h a.m. à 9:30 h p.m.
Mardi et jeudi:
9:30 h a.m. à 9:00 h p.m.

Mercredi:
9:30 h a.m. à 8:30 h p.m.
Samedi:
9:30 h a.m. à 5:00 h p.m.
Dimanche: Ferme

Les Membres du Conseil
d'Administration du
**SYNDICAT DES
PRODUCTEURS DE LAIT
DE LANAUDIÈRE**



sont heureux à cette période de l'année de vous offrir leurs meilleurs voeux de bonheur, santé et prospérité tout au long de la nouvelle année.

S. RÉJEAN PAYETTE
Président

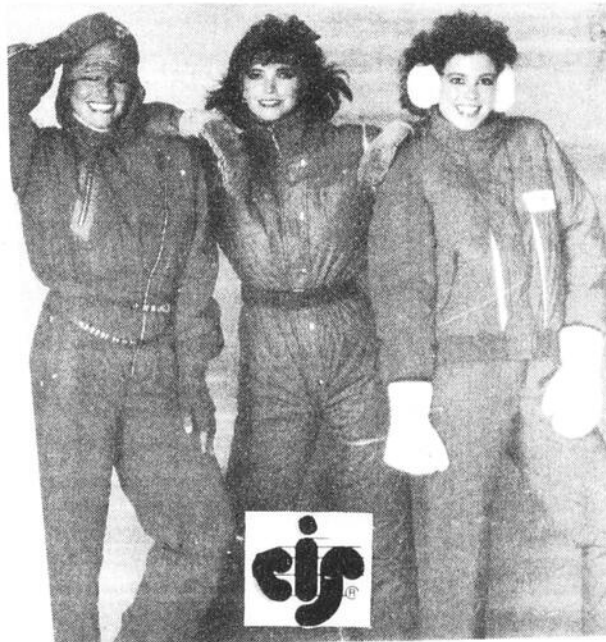

Pour mettre en valeur
votre personnalité.

**brissette
sports/extra**

Photo à titre indicatif seulement.

880, Notre-Dame, Berthierville, 836-6231 199, Saint-Laurent, Louiseville, 228-2759

**10^e
Anniversaire
TRANS-QUÉBEC**

ST-GABRIEL



10-11-12 Janv. 85

SOIRÉE DE VENDREDI ET SAMEDI
AU NOUVEAU CENTRE SPORTIF

**FESTIVAL DE LA MOTONEIGE
DE SAINT-GABRIEL-DE-BRANDON
LES 10-11-12 JANVIER 1985**

JEUDI LE 10 JANVIER
Souper d'ouverture officielle à 19h00

VENDREDI LE 11 JANVIER
Rencontre de différentes caravanes et soirée de l'Écho de Louiseville/Berthier au Centre Sportif et culturel de Saint-Gabriel

SAMEDI LE 12 JANVIER
Ouverture de la soirée 10e anniversaire Trans-Québec à 19h00

DIMANCHE LE 13 JANVIER
Déjeuner aux fèves au lard au Centre Sportif et Culturel offert par les Fondations Gaëtan Gravel Ltée.
En collaboration avec l'Écho de Louiseville/Berthier.



**Souhaits sincères de
Bonne et Heureuse Année
à tous mes clients et amis.**

*Merci à tous ceux avec
qui j'ai eu à transiger
au cours de l'année qui
s'achève avec l'espoir
de vous servir à nouveau
dans le futur.*

Germain Morin
représentant des ventes pour

LOUISEVILLE AUTOMOBILE Ltée
871, boul. Saint-Laurent Ouest, Louiseville, 228-2711

**CLSC...
suite de la page 23**

ble, les inconvénients qu'aura à subir le personnel des établissements.

3. D'associer les partenaires impliqués dans le processus de décision.

L'orientation adoptée par le CRSSS-LL est très précise, a indiqué son directeur général, M. Michel Léger. Tout en permettant de faire coïncider les territoires des CLSC avec ceux des MRC et à supprimer ainsi les chevauchements:

—l'opération "réaménagement territorial" devra s'effectuer en tirant profit de tous les moyens disponibles pour éviter des impacts négatifs sur la qualité des services offerts;

—elle devra tendre à respecter les niveaux de services actuellement dispensés dans chaque secteur, voire municipalité;

—lorsque viendra l'étape de consolidation des CLSC, suite à l'octroi de budgets par le gouvernement, il faudra veiller à réduire les disparités quant aux services offerts à l'intérieur de chacun des territoires.

Dans la pratique

Dans la pratique, cette orientation se traduira, fait savoir le CRSSS-LL par:

—le statu quo à Saint-Michel-des-Saints, sauf pour ce qui est du rattachement administratif qui passera du CLSC Brandon à celui de Joli-Mont.

—Dans le but de maintenir le niveau existant de services offerts, une identification précise des postes et ressources desservant respectivement les secteurs ouest et est du CLSC Brandon, suivi d'un transfert administratif au CLSC Joli-Mont uniquement des personnes et ressources actuellement affectées au secteur ouest. Le secteur ouest comprend Saint-Jean-de-Matha, Sainte-Émilie, Sainte-Béatrix et Saint-Damien. Le secteur est se trouve composé de Saint-Gabriel, Saint-Charles, Saint-Didace, Saint-Cléophas et Saint-Norbert; ce secteur concevra le nombre de postes et les ressources qui lui sont actuellement consacrés.

—Pour éviter une dilution de services, les corporations (CLSC) responsables des nouveaux territoires s'engageront à ne pas déplacer les services actuellement offerts - personnes et ressources - vers d'autres municipalités plus défavorisées de leur ancien territoire. En revanche, au fur et à mesure de l'injection de nouveaux fonds, ces dernières municipalités seront dotées de personnes-ressources additionnelles, de manière à pouvoir bénéficier, le plus rapidement possible, d'un même niveau de services offerts.

—A noter que Brandon verra son local maintenu pour accommoder l'équipe actuellement affectée au secteur est.

—En raison de sa localisation, Saint-Damien sera l'objet d'une attention toute particulière; afin que sa population ne soit pas pénalisée. Des ententes de service pourront être conclues entre CLSC.

—Parce qu'elles sont actuellement desservies par le Département de santé communautaire (DSC) de Lanaudière, les municipalités de Saint-Thomas, Sainte-Élisabeth et Lavaltrie feront l'objet d'ententes spéciales.

Autant de mesures auxquelles viendront s'ajouter celles mises de l'avant par les établissements concernés, dans le but de maintenir tous les services existants et de pouvoir améliorer progressivement l'ensemble des services, d'ajouter le CRSSS-LL.

Le personnel

Compte tenu de l'orientation générale, ainsi que des mesures envisagées pour maintenir les services offerts à leur niveau courant, le nombre actuel de postes sera maintenu. Par ailleurs, dans le cadre des transferts inter-établissements qui devront s'effectuer, les conventions collectives en vigueur, ainsi que le code du travail, seront respectés par les établissements.

Mandaté par le MAS pour réaliser le réaménagement territorial, le CRSSS-LL entend engager l'opération avec la collaboration et en y associant très étroitement les CLSC concernés.

Dans ce contexte, le président du CRSSS-LL, M. Dumas, a invité les conseils d'administration de tous les CLSC à faire connaître leur position officielle sur la question, ainsi qu'à assurer leur participation aux travaux qui seront effectués dans le cadre du mandat.

Un comité de travail, composé des représentants des établissements concernés, sera bientôt constitué et chargé de préparer un "plan d'ajustement" qui sera ensuite soumis aux conseils d'administration des différents CLSC.

Il est également prévu que les populations des municipalités affectées par le réaménagement territorial puissent être représentées au conseil d'administration de leur nouveau CLSC.

Chaque parent est de plus en plus concerné; donc, informez vous, parents et faites parvenir vos questions et commentaires, au comité d'école.

Volley ball

Il y aura du volley ball pour garçons et filles de 16 ans et plus, tous les mercredi soirs, au gymnase de Saint-Barthélemy, débutant à la mi-janvier.

Les responsables recueillent les noms des intéressés (limite de 32 joueurs). Pour inscriptions, Denis Brizard (885-3939), Denis Bérard (885-3253) ou Richard Plante (885-3359).



**TENNIS INTÉRIEUR
MAURICIEN INC.**

LE PLUS GRAND CENTRE MULTI-SPORTS
AU COEUR DU QUÉBEC

475, rue Vachon, Cap-de-la-Madeleine

POUR
INFORMATIONS: **376-1651**

**SPÉCIAL DES FÊTES
DU 17 DÉCEMBRE AU 6 JANVIER**

**ABONNEMENT
2 POUR 1**

**PROFITEZ DE CE
SPÉCIAL POUR OFFRIR
EN CADEAU UNE CARTE
DE MEMBRE**

**PRENEZ VOTRE ABONNEMENT ET OBTENEZ
CELUI DE VOTRE PARTENAIRE GRATUITEMENT**

	ADULTES	COUPLE	FAMILLE	ÉTUDIANTS (temps plein) carte obligatoire	JUNIORS 65 ans et plus	JOUR ET FIN DE SEMAINE
TENNIS	135\$	225\$	295\$	65\$	55\$	90\$
TENNIS-BADMINTON	150\$	250\$	320\$	75\$	65\$	100\$
TENNIS-RACQUETBALL						
SQUASH-BADMINTON	175\$	275\$	350\$	85\$	75\$	125\$
RACQUETBALL-SQUASH						
BADMINTON	85\$	165\$	250\$	55\$	50\$	65\$
BADMINTON	50\$	90\$	125\$	30\$	30\$	40\$
SOCIAL ET JOGGING Inclus: programme personnel, douche, sauna, garderie et serviette.	50\$	85\$	105\$	35\$	35\$	Lundi au vendredi jusqu'à 11h et samedi, dimanche toute la journée

DU 17 DÉCEMBRE AU 6 JANVIER

Toute la population est invitée à venir s'amuser au T.I.M. au même tarif que les membres, sans frais d'invité, soit au tennis, racketball, squash et badminton. Vous n'avez qu'à réserver d'avance en téléphonant à 376-1651



**Saint-Barthélemy
Comité de parents**

A tous les parents, le comité se réunit chaque mois. Mme Lorraine Bérard, commissaire, y assiste. Les sujets à l'ordre du jour sont d'importance actuelle:

La professionnalité à l'école; Information sur la sexualité dès la première année; fusion de la commission scolaire Ber-

thier-D'autray; intégration du primaire au secondaire dans un bref délai; la loi 3, remplaçant la loi 40.

Le 12 décembre, s'est tenue une rencontre, afin de répondre à un questionnaire, sur la pédagogie du programme d'information, avec une personne ressource.

Meilleurs souhaits
de Bonne et
Heureuse Année
à tous mes clients et amis



André Julien

Merci de la confiance manifestée jusqu'ici avec
l'assurance d'un travail des plus soignés.

ANDRÉ JULIEN
ENTREPRENEUR LICENCIÉ
Construction résidentielle, industrielle, commerciale
511, 2e Avenue, Louiseville, 228-5051

LLS
D
acc
soit
nou
ans.
Bru
gno
men
de la
janv
Cais
A
péra
salle
nong
pour
néral
laire.
MY
(prés
sion
Char
dent
lance
comp
vités
M. R
pliqu
se te
temb
Tou
tant
réelus
Vice
seil d
Roland
fait l'i
l'assen
M. Ga
ses 25
de la c
nirs lui
Pour l
Geor
Pou
Le co
tient à
tion de
person
voir à c
et la gl
tes dan
La ten
pas tou
c'est ce
le tout
miné.
Les l
Age d'
Le co
tient à
ceux qu
prépara
Fêtes q
réussit
le goût
précié,
portée.
également
ditaires
Envi
ont par
Un g
Yvon P
diant s
des not
Jean
sidente



Maskinongé

Mme Pierrette Vertefeuille

Ils relèvent le défi

Deux marguilliers ont accepté que leur mandat soit renouvelé pour un nouveau terme de trois ans. **MM Jacques-Aimé Bruneau et Réal Gagnon** prêteront leur serment d'office à l'occasion de la messe de 9h30, le 1er janvier prochain.

Caisse populaire

A la faveur d'une température idéale, c'était salle comble à Maskinongé, mercredi dernier, pour la 49e assemblée générale de la caisse populaire.

MM Bernard Pichette (président de la commission de crédit) et Jean-Charles Lemyre (président du conseil de surveillance) ont donné le compte-rendu des activités de l'année tandis que M. René Boisvert a expliqué les états financiers se terminant le 30 septembre dernier.

Tous les dirigeants sortant de charge ont été réélus.

Vice-président du conseil d'administration, M. Roland Lafrenière s'est fait l'interprète de toute l'assemblée pour féliciter M. Gaston Lebeau pour ses 25 années au service de la caisse. Des souvenirs lui ont été remis.

Pour les handicapés

Georges Lemyre re-

mercie les membres du club Optimiste, spécialement MM Léo Vermette, Roland Lafrenière, René-Paul Paquin, Jean Béland, et les bénévoles, Mmes Léda La Scourane, Ferrande Saint-Yves et Louise Baril, pour l'aide apportée à la campagne du gâteau aux fruits commanditée par la station CHLN. On sait que les profits de cette activité vont aux personnes handicapées de la région.

Etes-vous gagnant?

Voici la liste des numéros du tirage du 22 novembre (Loto-pompier): 1er, 821847; 2e, 457493; 3e, 386595; 4e, 888951; 5e, 871126; 6e, 706885; 7e, 756452; 8e, 821349; 9e, 429004; 10e, 368030.

Réal Vertefeuille, chef

Visite du Centre communautaire

La construction du Centre communautaire de Maskinongé étant terminée, il nous fait plaisir d'inviter la population de Maskinongé à venir constater ce qui a été réalisé. Vous êtes donc cordialement invités à venir visiter votre Centre communautaire le dimanche 30 décembre, de 10h30 à 16 heures.

Le C.C.M.I., Pierre De Carufel, président.



Saint-Élie-de-Caxton

Mme Pauline Grenier

Pour que tout soit prêt

Le comité des loisirs tient à aviser la population de Saint-Élie que des personnes travaillent à voir à ce que la patinoire et la glissade soient prêtes dans le plus bref délai. La température n'étant pas toujours favorable; c'est ce qui explique que le tout ne soit pas terminé.

Les loisirs

Age d'Or

Le comité de l'Age d'Or tient à remercier tous ceux qui ont participé à la préparation du souper des Fêtes qui s'est avéré une réussite. Merci soit pour le goûter, qui fut bien apprécié, soit pour l'aide apportée. Un grand merci également aux commanditaires.

Environ 75 personnes ont participé au souper.

Un grand merci à M. Yvon Picotte et à son étudiant stagiaire qui était des nôtres.

Jeanne Lacerte, présidente

Comité des loisirs et projet communautaire

Il y a eu un souper du temps des fêtes organisé par le comité des loisirs et le projet communautaire de Saint-Élie. Ce souper a eu lieu le vendredi 21 décembre à la bâtisse des loisirs.

Le repas a été préparé par des personnes bénévoles du comité et du projet.

Un grand merci à M. et Mme Robert Garceau

Corporation municipale

Le souper qui s'est tenu à l'Hôtel de Ville, le 14 décembre, pour les associations de Saint-Élie, a été un grand succès. Le tout a été suivi de chants qui ont charmé la cinquantaine de personnes présentes.

M. Yvon Picotte et son étudiant stagiaire était sur place.

Courrier: prenez note

Je tiens à aviser toute la population de Saint-Élie qu'il n'y aura pas de commentaires de votre courriériste pour la semaine entre Noël et le Jour de l'an; la poste ne fonctionnant pas les 25 et 26 décembre et le courrier devant entrer au journal le 27 décembre.

Votre courriériste

Aféas

Le goûter qui a été servi à l'Aféas était une réussite, comme toujours. On y a fait le tirage des billets gagnants et le sort a favorisé les personnes suivantes: Mme Yvette Deschênes (une couverture tissée), Mme Lucie Béland (un tapis tissé), Mme Yvette Deschênes (un en-

semble de napperons).

Mme Garand remercie tous ceux et celles qui ont participé à la réussite de la soirée.

La prochaine réunion de l'Aféas se tiendra le deuxième mercredi de février.

Aide à la jeunesse

Les jeunes de 9 ans et plus qui sont intéressées au travail sur cuir n'ont qu'à communiquer avec Mlle Sylvie Garand, 221-5317.

Bibliothèque

Le comité de la bibliothèque tient à remercier la corporation municipale pour la belle réception à l'Hôtel de Ville.

Mme Hélène Garant, responsable de la bibliothèque.



Saint-Charles

Mme Rita Lamothe Saint-Martin

femmes, Francine Ricard 441, Francine Roy 324, Suzanne Morin 308; hommes, Claude Morin 497, Denis Prescott 486, Jacques Ricard 437.

Classement, après 36 parties: Poteaux 52, Croulants 41, Copains 39, Vedettes 36.

Un succès

Les fermières de Saint-Charles ont célébré, dans la joie, leur souper des fêtes. A la salle Horizon, notre nouvelle location, c'est avec chaleur et réconfort que nous nous sommes amusées en plus de déguster de bons mets. Une collaboration de tous les instants venant de la présidente de l'Age d'Or a été très appréciée. A la partie récréative, il y eut jeux, bingo et on a terminé avec l'échange de cadeaux.

Toutes furent ravies par l'excellente soirée. Au départ, ce fut le traditionnel échange des voeux.

Quilles

Résultats dans la lique de quilles Mandeville du vendredi soir, semaine du 7 décembre.

Plus hauts simples, femmes, Francine Ricard 169-150j, Suzanne Morin 128, Lise Dénomée 126-122; hommes, Claude Morin 197-184, Denis Prescott 173-170, Jacques Ricard 167, François Beausoleil 163.

Plus hauts triples,

Paix, fraternité, santé, bonheur et prospérité!

En cette année qui débute, le président, les officiers et les membres du Club Richelieu de Louiseville, désirent remercier la population de Louiseville et de la région pour la générosité remarquable dont elle a fait preuve au cours de ses 25 années d'activités consacrées à aider les enfants défavorisés de la région de Louiseville.

BUREAU DE DIRECTION LES R/

Renel Lafrenière, président
Hertel Grandchamp, vice-président
François Deschamps, vice-président
Léonce Pinard, trésorier
Yvon Simard, secrétaire
Claude Gagné, prés. ex-officio

Directeurs: Jacques Leblanc
Michel Bergeron **Charlemagne Gaboury**

LA MAISON DU JEU

TONKA
MATTEL
FISHER-PRICE

50%

DE RÉDUCTION

À COMPTER DU 27 DÉCEMBRE

TOMY
TONKA
FISHER-PRICE
AUTRES

**550, Boul, Saint-Laurent est,
Centre Commercial Louiseville.**



Pour mettre en valeur
votre personnalité.

brissette
sports/extra

AXEP

MARCHÉ WINDSOR

51, Saint-Louis, Louiseville,
Tél.: 228-2777



Nos meilleurs vœux de bonheur
et de prospérité en cette
nouvelle année.

Nous remercions notre clientèle
de l'intérêt témoigné en 1984.
JOYEUX NOËL ET BONNE ANNÉE

Prix en vigueur du lundi 17 décembre au samedi 5 janvier 1985.

Nous nous réservons le droit de limiter les quantités.

**DINDE
SURGELÉE**
CAT. A
TOUTE PESANTEUR

1,38\$
3,04\$

**JAMBON DANS
LA FESSE**
P.A.M., UN BOUT OU L'AUTRE
ROYAL

1,58\$
3,48\$

**PORC
HACHÉ**

1,38\$
3,04\$

**JARRET
DE PORC**
DÉCONGELÉ

0,68\$
1,50\$

**BACON
SANS COUENNE**
ORD. OU AU MIEL
SCHNEIDERS EMB. DE 500 g

2,58\$

**CREVETTES
DE MATANE**
SURGELÉES
EMB. DE 200 g

3,78\$

**SAUMON
FUMÉ**
SURGELÉ
EMB. DE 85 g

3,48\$

**POULET
FRIT**
SCHNEIDERS
EMB. DE 900 g

5,88\$

La régularité dans les approvisionnements en fruits et légumes est à la merci des conditions météorologiques. Soyez toutefois assurés, chers clients que les épiceries Axep ne ménagent aucun effort pour vous offrir variété et qualité à bon prix tout au long des saisons.

CLÉMENTINES
IMPORTÉES DU MAROC
CANADA NO 1

0,49\$
1,08\$

BANANES
IMPORTÉES
CANADA NO 1

0,29\$
0,64\$

FROMAGE CHEDDAR
JAUNE
OU BLANC
CAILLETTE

3,08\$
6,79\$

**SALAMI
TRANCHÉ**

ROYAL 2,08\$
4,59\$

**FROMAGE
ST-BENOÎT**
MONT
ST-HILAIRE

4,28\$
9,44\$

**PIZZA AUX
TOMATES**
DA VINCI
EMB. DE 700 g

1,88\$

**POMMES
GRANNY SMITH**
IMPORTÉES DE FRANCE
CANADA NO 1

0,49\$
1,08\$

CONCOMBRES
IMPORTÉS DES ÉTATS-UNIS
CANADA NO 1
CHACUN

0,45\$

**FROMAGE BRIE
VAUDREUIL**

AGROPUR 4,78\$
10,54\$

**PEPPERONI
E.S.V.**

DA VINCI 2,18\$
4,81\$

**FROMAGE
FORÊT
NOIRE**
AGROPUR

4,88\$
10,76\$

**TOURTIÈRE
FRAÎCHE**
QUATRÉTOILES
BTE DE 450 g

2,08\$

CHOU VERT
PRODUIT DU QUÉBEC
CANADA NO 1
GROSSEUR 16, CHACUN

0,39\$

CÉLERI
IMPORTÉ DE CALIFORNIE
CANADA NO 1, GROSSEUR 24
CHACUN

0,69\$

**SOC DE PORC
FUMÉ
DÉSOSSÉ**
ROYAL

2,88\$
6,35\$

PÂTÉ DE FOIE
ORD. OU
À L'AIL
TOUR EIFFEL

1,98\$
4,37\$

**JAMBON CUIT
TRANCHÉ**

ROYAL 2,88\$
6,35\$

**TERRINE DE
CAMPAGNE**

TOUR EIFFEL 2,58\$
5,69\$



des gens recevants

MARCHÉ WINDSOR

51, Saint-Louis, Louiseville,

Tél.: 228-2777

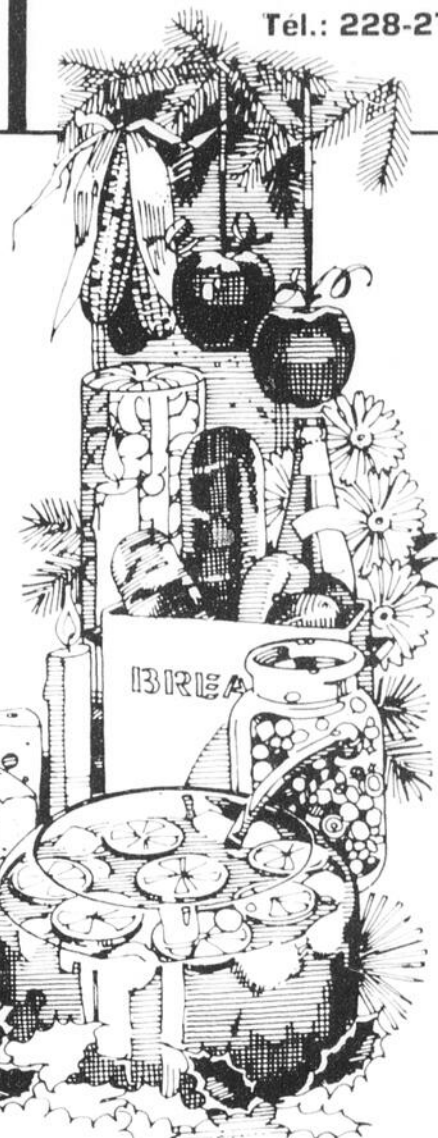

JUS PUR NON SUCRÉ OASIS CONT. DE 1 litre 0,89\$	PÊCHES DE CHOIX AXEP BTE DE 796 ml 0,99\$	CROUSTILLES "DULAC" FRITO LAY SAC DE 200 g 1,19\$
LÉGUMES EN CONSERVE IDÉAL BTE DE 540 ml 0,65\$	MARGARINE MOLLE CRENEX CONT. DE 400 g 0,79\$	PEPSI-COLA RÉGULIER OU DIÈTE BOUT. CONSIGNÉES DE 750 ml 6/3,49\$
SEVEN-UP RÉGULIER OU DIÈTE BOUT. CONSIGNÉES DE 750 ml 6/3,49\$	CORNICHONS MRS WHYTES BOCAL DE 750 ml 1,69\$	

JUS D'ORANGE SURGELÉ KENT CONT. DE 341 ml 1,19\$
FRUITS SURGELÉS FRASERVALE CONT. DE 300 g 1,49\$
BOISSONS À SAVEUR DE FRUITS JUTEL EMB. DE 3 x 200 ml 0,99\$
FROMAGE MEULDOR FROMAGE DE BEAUCE EMB. DE 425 g 2,79\$
TOASTS MELBA GRISSOL BTE DE 400 g 1,99\$
CRÈME SURE DELISLE CONT. DE 250 ml 0,89\$

PÂTES ALIMENTAIRES LANCIA BTE DE 500 g 0,65\$
Frites SURGELÉES CAVENDISH SAC DE 1 kg 1,29\$
CROÛTES À TARTES SURGELÉES GRANDMA MARTIN BTE DE 454 g 1,79\$
MINI MENTHES "AFTER EIGHT" ROWNTREE BTE DE 200 g 1,99\$
BISCUITS: VOGUE OU WHIPPET VIAU BTE DE 400 g OU 450 g 2,19\$
THÉ EN SACHETS TETLEY BTE DE 72 unités 2,49\$

Pour plus de spéciaux consultez notre cahier publicitaire.

FROMAGE TRANCHÉ SCHNEIDERS EMB. DE 500 g 2,99\$	FROMAGE À TARTINER "CHEEZ WHIZ" KRAFT BOCAL DE 500 g 2,99\$
JUS DE TOMATES LIBBY'S BTE DE 540 ml 0,49\$	EAU MINÉRALE AXEP BOUT. DE 750 ml 2/1,00\$
BÛCHES DE NOËL À LA CRÈME GLACÉE LAMBERT EMB. DE 2,5 litres 6,99\$	CAFÉ MOULU MAXWELL HOUSE EMB. DE 369 g 2,99\$

COCKTAIL CEASAR CONT. DE 1,36 litre 1,69\$	BISCUITS AUX GRAINS DE CHOCOLAT DUNCAN HINES CELLO DE 350 g 1,69\$
----------------------------------------------------------------	----------------------------------------------------------------------------------------

PAPIER ALUMINIUM 12" AXEP BTE DE 15' 0,65\$	PAPIER HYGIÉNIQUE BUDGET EMB. DE 4 roul. 1,19\$
-----------------------------------------------------------------	---------------------------------------------------------------------

OIGNONS OU GHERKINS SUCRÉS CORONATION BOCAL DE 375 ml 1,99\$
PRUNEAUX DÉNOYAUTÉS DEL MONTE CELLO DE 375 g 1,89\$
FARINE TOUT USAGE FIVE ROSES SAC DE 3,5 kg 3,59\$

DÉTERGENT LIQUIDE JET EMB. DE 2 x 500 ml 1,39\$
JUS DE RAISIN SURGELÉ WELCH'S CONT. DE 341 ml 1,39\$
EAU DE JAVEL CONCENTRÉE JAVEX CONT. DE 3,6 litres 1,49\$



Saint-Cuthbert

Mme Marjolaine Houle

et bénévoles qui ont travaillé à cette cause méritent des remerciements. (Gérald Bergeron, responsable).

Cueillette

La cueillette des ordures ménagères se fera les mercredis 26 décembre et 2 janvier, exceptionnellement, durant la période des fêtes.

31 personnes aidées

Le montant de \$1,100 recueilli lors du Noël du pauvre, dont \$1,023 seront distribués dans Saint-Cuthbert, aidera 31 personnes dont 14 enfants à passer un Noël plus heureux. Donateurs

Dîme

Résultat de la capitation, à date: \$11,392.50

Bibliothèque

La bibliothèque municipale sera fermée lundi, le 31 décembre. Les activités reprendront le 7 janvier.

Logirente

La date limite de demande d'inscription au programme Logirente, pour les personnes de 60 ans et plus, est le 31 décembre 1984.

Hockey

Dans la ligue de Saint-Barthélemy, le 15 décembre, Chalut Auto de Joliette 3, Saint-Cuthbert 2. Les buts du Saint-Cuthbert appartiennent à Pierre Lauzon et Chastian Blais.

Les prochaines parties auront lieu le 29 décembre, à 23 heures, alors que les Entreprises Berthier Destrempe Chaussures affronteront Saint-Cuthbert. Le 4 janvier, à 21h30, Saint-Cuthbert Vs Dépanneur Lavaltrie.

postes. Il s'agit de **Maryse Robert, Patrice Lessard, Isabelle Houle, Annie Robert et Jean-François Frappier**. Le tout s'est fait sous la supervision de Mme Louise Lampron, responsable des arts plastiques.

Horaire des messes

En cette veille de Noël, la tradition nous rappelle la célébration des messes de nuit.

Comme par les années passées, vous avez le choix entre celle de 22h30, dirigée par Johanne Pagé, ou celle de minuit, sous la direction de René Johnson. Peu importe celle que vous choisirez, vous serez choqués par la qualité de l'une ou l'autre.

Tournoi de hockey-ball

Un tournoi de hockey-ball se tiendra au complexe sportif, les 11, 12 et 13 janvier 1985, pour les hommes et femmes. La date limite d'inscription a été fixée au 6 janvier.

Ballon-balai

La finale régionale des jeux du Québec pour le ballon-balai, catégorie midget (c'est à dire pour ceux nés entre 1970 et 1973 inclusivement) et catégorie juvénile (pour ceux nés entre 1967 et 1969). La date limite d'inscriptions a été fixée au 12 janvier.

Téléphone: 265-3156.

Que la nouvelle année

apporte à tous

nos clients et amis

santé, bonheur et prospérité.



BOUTIQUE LIETTE COUPONS

Hélène E. Raymond et Renée E. Noël, prop.
1289, boul. Est, Louiseville, 228-2143
(Voisin de City Auto)

SPÉCIALITÉS: Coton ouaté - Coupons au kilo
Accessoires de couture.



Face au Restaurant Caillette
109, boul. Est, Maskinongé, tél.: (819) 227-2657

LOCATION

1ère cassette.....	2,50\$
2e cassette.....	2,25\$
3e cassette.....	1,99\$

LOCATION DE CASSETTES COLÉCO VISION

OUVERT

7 jours/semaine de 9h30 à 21h00

CLUB
ST-CYR
VIDEO

CAILLETTE ET SES SOUVENIRS

RÉDUCTION de **20%**

sur tout article cadeau en magasin.
Jusqu'au 6 janvier 1985.



Saint-Alexis

Mme Danielle L. St-Louis

Sortez vos skis

Le club de ski nordique Saccacomie entreprend une nouvelle saison et tient à informer la population de ses préoccupations et activités pour l'hiver 1984-85.

En ce début de saison, des membres du club vendront des cartes familiales qui permettront à leurs détenteurs d'utiliser notre réseau de pistes durant tout l'hiver. La vente de ces cartes nous permettra de financer l'entretien des pistes et l'organisation d'activités.

Nous espérons que les amateurs de ski de fond de la municipalité comprendront l'importance de posséder une carte de membre pour utiliser notre réseau.

De plus, nous demandons la collaboration des

motoneigistes et des autres randonneurs qui ont pris la mauvaise habitude d'utiliser nos sentiers pour exercer leurs activités. En agissant de la sorte, vous augmentez nos coûts d'entretien et les risques d'accident pour les amateurs de ski. Votre collaboration sera très appréciée.

Si vous désirez plus d'informations sur le club de ski nordique Saccacomie, vous pouvez communiquer avec **Louis Alard (265-3211) ou Vianney Guillemette (265-2482)**.

Un air des fêtes au bureau de poste

Cinq élèves de l'école Sacré-Coeur ont participé à la décoration des vitrines du bureau de



Saint-Édouard

Mme Julienne Lemay

La joie y était

Jeudi, le 13 décembre, avait lieu notre dernier souper de l'année, qui fut un succès inespéré. Plusieurs prix de présences furent tirés. La gaieté régnait dans tous les cœurs.

Je remercie ceux et celles qui ont collaboré au succès de cette rencontre (Germaine Roy, présidente)

Fiançailles

Samedi le 15 décembre, étaient célébrées les

fiançailles de Marie-Josée, fille de M. et Mme Robert Lafond, et Luc, fils de M. et Mme Bernard Lafrenière de Sait-Didace. Le jour des fiançailles coïncidait avec l'anniversaire de naissance de Marie-Josée.

Bonne santé!

Prompt rétablissement à M. Barthélemy Pichette, qui est de retour d'un séjour de trois semaines à l'hôpital, suite à une intervention chirurgicale.

*C'est en plein
Le temps*



Julien Loiseau et tout le personnel de l'agence O'Keefe vous souhaitent les plus merveilleuses des Fêtes. Que cette période de réjouissances vous apporte joie, santé et amitié.

AGENT
O'KEEFE



Saint-Léon

Mme Aline Lesage

L'ambiance y était

Ce fut dans l'ambiance des fêtes que se déroula la dernière rencontre de l'Aféas, rencontre fort amicale d'ailleurs.

Un succulent brunch fut servi par nos hôtes, Elisabeth et Denis. Le sujet à l'étude, au bloc éducation, était "les

femmes et l'actualité". On a fait connaître les femmes de notre paroisse qui s'impliquent actuellement dans différents mouvements.

On a procédé à un petit jeu avec un groupe de cinq personnes, à savoir "La manière de rapporter une

nouvelle.

A l'artisanat et culture, le sujet était "Le brunch". Tous les membres présents ont vécu ce brunch qui était délicieux.

Pour le tissage, Jeanne demande à toutes celles qui sont intéressées de bien vouloir communiquer avec elle. Le jeu spécial, organisé par Rolande, fut un succès. Il s'agissait d'une course bien amusante où l'on a découvert des trésors cachés.

On termina par l'échange de cadeaux avec le Père Noël et la Mère

Noël, personnifiés par Gerald et Marielle.

Le comité de finances et organisation a fait un travail formidable pour cette soirée spéciale de Noël. Bravo à Patricia et son équipe.

La prochaine rencontre aura lieu le 16 janvier. **\$990**

La population de Saint-Léon a été très généreuse lors de la collecte du Noël du pauvre puisqu'on a ramassé la somme de \$990. Merci aux généreux donateurs.

BAR SALON ROYAL
311, Saint-Laurent, Louiseville

SYLVAIN ROBERT
L'homme orchestre
LE MERCREDI SOIR
Orchestre avec danse sociale avec Sylvain.

Ne pas oublier nos SPECIAUX du mercredi au dimanche.
PARTY DU JOUR DE L'AN
lundi soir le 31 décembre à compter de 7h00
L'HEURE DE LA RIGOLADE

On vous attend en grand nombre. Maintenant ouvert à 10h00 a.m. tous les jours.
Prop.: Jean Arvisais Tel.: 228-4168

Spectacles

DANSEUSES
Jeudi, vendredi, samedi.

BAR SALON SAPIN VERT

Sainte-Angèle-de-Prémont.
Tél.: (819) 268-5549.

RANCH Route 138, Saint-Barthélemy

JEAN Vendredi et samedi orchestre Western et Populaire

La direction et le personnel du **RANCH À RÉJEAN** souhaitent à leurs clients et amis une très Bonne Année remplie de santé, paix et prospérité.

Veille du jour de l'An SPECTACLE AVEC ROBERT SYLVESTRE et ses chansons à répondre Dans tous les Cantons Champion provincial en 1978 du canal 7 (Entrée libre) Pour 8 personnes et plus appelez pour réservations.

Pour informations appelez le beau Réjean tél.: 885-3259

événement-
NOS BELLES DANSENT POUR VOUS

du jeudi au dimanche de 3h00 p.m. à 3h00 a.m.
Tél.: 221-5411

Bell de nuit

Lac plage BELL et camping

SAINT-ÉLIE DE CAXTON

BAR MONTMARTRE
671, York, Saint-Barthélemy
514-885-3933

VENDREDI SOIR DISCO avec animateur Pierre Sylvestre

Tous les samedis soirs **Le groupe SIDE LINE**

Bienvenue à tous!

28-29-30 déc-2 janvier

Depuis "Les Aventuriers de l'Arche Perdue", l'Aventure a un nom : Indiana Jones.

INDIANA JONES et le **TEMPLE MAUDIT**

14 ANS

TOUS LES MERCREDIS UN SEUL PRIX D'ADMISSION \$2.00

Enfin en version française!

SI L'AVENTURE A UN NOM, C'EST SÛREMENT INDIANA JONES.

MARINA

BAR-SALON - SALLE À MANGER
PÊCHE SUR LA GLACE

Location de cabanes et de brimbales
Vente d'appâts - Perçage de trous - Etc...
Places disponibles pour particuliers.

Réservez maintenant:
Tél.: (819) 227-2936.
111, Langue de Terre, Maskinongé.
Sortie 155, Autoroute 40.

2e FILM

Y-A-T'IL ENFIN UN PILOTE DANS L'AVION?
V.F. de AIRPLANE II THE TRIP

CINÉMA ROYAL LOUISEVILLE 228-5371
MERC. VEN. & SAM. 7h15 DIMANCHE 1h15 & 7h15
N.B.: FERMÉ, les 31 décembre et 1er janvier.

Du cinéma pour emporter à votre portée...

VIDEO CLUB 16.000 cassettes

location de cassettes vhs & beta et magnétoscopes

VIDEO INC. rotation par ORDINATEUR

Par les Professionnels du Cinéma



Prémont

Mme Réal Lacoursière

Les mêmes

Les marguilliers sortants étaient Léo Bourassa et Mme Alice Brachaud, qui ont accepté de

garder leur poste pour un autre terme.

Naissance

Née le 10 septembre, Marie, Diane, Lyne, fille de M. et Mme Etienne Leblanc (Solange Samson), fut baptisée le 9 décembre. Parrain et marraine, Denis Grenier et

Diane Samson de Saint-Barnabé.

Prompt rétablissement

Bon retour à la santé à Mme Jeanne Lessard, hospitalisée depuis le 17 décembre.

SPECTACLE

DOMAINE FEUILLE D'ÉRABLE

Sainte-Angèle de Prémont

LUNDI LE 31 DÉCEMBRE

comme le veut la tradition, on se donne tous rendez-vous pour un

SUPER PARTY

EN VEDETTE

LE GROUPE AVENUE

composé de 5 musiciens et **LUC ROCHETTE**, chansonnier

INVITATION SPÉCIALE AUX FAMILLES

qui désirent se joindre à la famille Béland au souper du Jour de l'An.

8,00\$ adultes — 4,00\$ enfants

Souper à 5h30 Danse avec orchestre pour la soirée.

Billets en vente à la Feuille d'Érable Réservez avant le 30 décembre

Pour inf.:
539-9525
268-9911

Hélène et Yvon Béland ainsi que le personnel vous souhaitent une bonne et heureuse année.

SUPER "PARTY" DU JOUR DE L'AN

Venez célébrer avec nous!

Lundi, le 31 décembre à 9h00.

Musiciens: François et Pierre.

Ceux qui aimeraient y aller d'une petite chanson à répondre sont les bienvenus.
Prix de présence.

Buffet servi à la fin de la soirée.
Billets en vente à la Brasserie.
6,50\$ par personne ou 12\$ du couple.

Pour information: 228-3939
Gagnants du tirage du 14 décembre:
Claude Béland et Jean Perreault.
Félicitations.

Voeux de Bonne Année à tous nos clients et amis.

N.B.: François et Pierre feront les frais de la musique pour les prochaines semaines.

BRASSETTE L'AMI

265, Saint-Laurent, Louiseville.

AU CAVO MUSIQUE COUNTRY - WESTERN
avec orchestre
EN VEDETTE ERNEST DUBÉ

tous les vendredis et samedis de 9h00 p.m. à 3h00 a.m.



Pierre Bédard
Gérant



379, rue Maskinongé, Saint-Gabriel de Brandon
Tel.: (514) 835-4744

BAR SALON LES COUSINS Enr.

91, route Sainte-Ursule, Saint-Léon

DANSE SOCIALE

tous les samedis soirs avec la formation **POINT D'M.Y.R.**

SAMEDI

LE 29

DÉCEMBRE

GAÉLAN ET

LOUISE PHANEUF

Admission: 1,50\$



Venez fêter l'arrivée de la Nouvelle Année le 31 décembre prochain Danse continue avec la formation **POINT D'M.Y.R.** et

GILLES BOISVERT, accordéoniste avec son orchestre aussi **NONO DESLAURIERS** fantaisiste-chanteur

Admission: 2,00\$ Aussi buffet froid 4,00\$

Tous les samedis soirs, vous avez la chance de gagner un montant de 5,00\$ à 50,00\$ avec la porte chanceuse.

Pour tous genres de réceptions communiquez à 228-9600 ou 268-5728

BAR SALON du RESTAURANT DU ZOO DE SAINT-ÉDOUARD DANSE TOUS LES SAMEDIS SOIRS

avec

PIERRE VERNER ET LES MORGAN

Entrée libre.

RESTAURANT — SALLE À MANGER

Steak — Poulet B.B.Q. — Pizza
Service aux tables et pour apporter
Deux salles complètement renouvelées à votre disposition pour noces banquets — réunions d'affaires.

RESTAURANT DU ZOO Enr.

3391, route 348

Saint-Édouard, 268-5354

Consultez les annonces dans l'Écho
Elles renferment de véritables aubaines.

AVIS PUBLIC

EST PAR LES PRÉSENTES DONNÉ par le soussigné, GREFFIER DE LA VILLE DE BERTHIERVILLE, MRC. D'AUTRAY, QUE.

AUX PROPRIÉTAIRES, inscrits au Rôle d'Évaluation en vigueur dans cette Ville le 22 Novembre 1984, et

AUX LOCATAIRES, inscrits à l'annexe de la liste électorale, d'un immeuble situé dans les Zones suivantes:

ZONE MX-C-IB-1, bornée au Nord par l'Auto-route No. 40; à l'Ouest par la rue DuCollège; à l'Est par les lots 101, 103, 106 et 107 du Cadastre de la Paroisse de Berthier et la Zone Industrielle IB-9; et au Sud par la Zone MX-R-CB-4, comprenant les propriétés sises au Nord de la Rue Notre-Dame, entre la rue DuCollège et la Zone IB-9;

ZONE RX-8 bornée au Nord par l'Auto-route No. 40; à l'Ouest par le lot 92, du Cadastre de la Paroisse de Berthier; à l'Est par parties des lots 101, 102, 106 et 107 du Cadastre de la Paroisse de Berthier et au Sud par parties des lots 92, 101, 102, 106 et 107 du Cadastre de la Paroisse de Berthier;

et s'il s'agit de personnes physiques, qui sont majeurs et possèdent la citoyenneté canadienne:

QUE: — le Conseil a adopté lors de la séance spéciale tenue le 22 Novembre 1984, le Règlement No. 651, ayant pour titre "Créant Deux nouvelles Zones RA., Une nouvelle Zone RC. et Deux nouvelles PC., sur des parties du lot 92, du Cadastre Officiel de la Paroisse de Berthier, et amendement le Plan et le Règlement de Zonage" et dont l'objet est de créer 2 nouvelles zones unifamiliales, une nouvelle zone multifamiliale et 2 nouvelles zones de parc.

QUE: — les Propriétaires et Locataires des zones ci-dessus décrites, peuvent demander que ce règlement fasse l'objet d'un scrutin;

QUE: cette demande a lieu selon la procédure d'enregistrement prévue aux articles 370 à 384 de la Loi sur les Cités et Villes et aux fins de laquelle procédure, les Propriétaires et les Locataires habiles à voter sur ce Règlement, auront accès à un Registre tenu à leur intention, de 9,00 heures à 19,00 heures, les 3 et 4 janvier 1985, à l'Hôtel de Ville, 588 rue DeMontcalm à Berthierville.

QUE: le nombre requis de demandes enregistrées pour que le Règlement fasse l'objet d'un scrutin secret est de Neuf (9) et qu'à défaut de ce nombre, le Règlement est réputé avoir été approuvé par les Propriétaires et Locataires habiles à voter.

RUE DU COLLÈGE

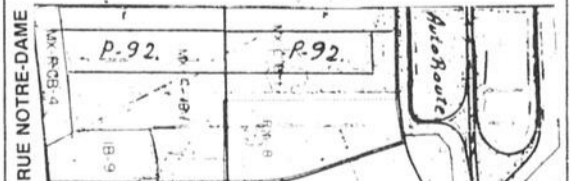

DONNE A BERTHIERVILLE, CE VINGT ET UNIÈME JOUR DE DÉCEMBRE MIL NEUF CENT QUATRE VINGT QUATRE.

René Bayeur, o.m.a., Greffier.

À vendre

STORES verticaux, horizontaux, toiles, rabais de 40%, draperies, tapisseries, céramique, parqueterie, les plus belles dentelles et couvre-lit. Service à domicile gratuit. Extra special. Verticaux vinyle 75 x 84 \$79.95. S'adresser à M. Donat Dacier, 186, Principale, Saint-Boniface, tél.: 1-819-535-2715.

RIPE de bois et brin de scie sec, idéal pour litière d'animaux, livraison par camion, commandez à l'avance. S'adresser tél.: (819) 228-3441.

COUVRE-LIT jaune or avec cantonnière, style autrichien jaune or, rideaux velours rouge avec cantonnière, rideaux blancs plein jour brodés de fleurs, 2 lampes en simili bronze et marbre, ton or avec glaçons or, etc. Tél.: 514-885-3340.

CHAISES à roulement sur billes 144\$ et 127\$. S'adresser à Mobilier de Salon Artik Usine, 1210, Petit-Bois, Louiseville 228-2851.

RAMPES d'escalier, marches, contre-marches directement du fabricant, en chêne, frêne, merisier, pin, modèle exclusif. Économisez 25% en venant chercher vous-même votre matériel. S'adresser tél.: (514) 835-5206 ou 835-5251.

PORTES usagées à vendre 1 en bois et 1 en aluminium aussi 7 poteaux en cèdre de 15 pieds. S'adresser tél.: 227-2593 après 6.00 heures.

SAINTE-GABRIEL, maison-moblie, 5 1/2 pièces, remise, beau terrain paysagé. Prix \$17,000. Tél.: 835-2589.

BANC DE SCIE, 9 pouces, Rockwell, avec moteur direct de 3/4 h.p., 200\$. S'adresser tél.: 228-4608.

2 COLONNES de son Traynor, 175 watts; une console Traynor 6400, 120 watts, prix 900\$. S'adresser tél.: 228-3928.

BALAYEUSES Electrolux usagées avec balai à tapis électrique. Aussi: à louer laveuse à tapis, nettoyage à sec, merveilleux! S'adresser à M. René-Paul Gaboury, 61, 3e avenue, Louiseville, tél.: (819) 228-4629.

ASPIRATEURS centraux Air Stream, modèle élancé, filtration cyclonique, filtre mousse Scott pas de sac, moteur puissant 110/110, accessoires de qualité, facile à installer, installation si désiré, estimation gratuite. S'adresser à M. René-Paul Gaboury, 61, 3e avenue, Louiseville, tél.: (819) 228-4629.

PETITE ferme située à Saint-Léon, avec ou sans maison. S'adresser à Louis-Charles St-Yves, tél.: (819) 228-5624.

TABLE de billard pliante 3' x 6', 100\$; couvre-lit rose et blanc pour lit 39 po. avec rideau bonne femme, le tout 40\$; uniforme d'infirmière blanc, grandeur 7 ans, 1 mois d'usage 25\$; collection 60 livres Harlequin, très propre, 75c chacun ou l'ensemble 35\$; pupitre pour étudiant avec banc fini noyer 20\$. Si intéressé ou pour renseignements tél.: 265-2324.

ATELIER de céramique comprend un four, un compresseur avec fusil, peinture, crus, moules ainsi que pièces finies. S'adresser tél.: (514) 836-3270.

ESCOMPTE à vendre, très bon chiffre d'affaires, 6:36 — 6:49. Pour informations, s'adresser tél.: (514) 835-4235.

MOBILIER de salon de style canadien, 5 morceaux, 250\$ discutable; table à langer 20\$; une balançoire de bébé 15\$; un parc 10\$; lit d'auto 15\$; siège berçant 5\$; un trousseau de baptême 15\$. S'adresser tél.: 228-3858.

MOTONEIGE EVEREST 440, 1977, comme neuve, électrique, suspension et dossier ajustables, poignées chauffantes, à prix d'occasion. S'adresser tél.: après 17 heures, 228-9271.

TV COULEUR 26 pouces, téléviseur noir et blanc 21 pouces, mobilier de salon, lit 39 pouces, siège d'auto, "jully jumper", poussette. S'adresser tél.: 228-4416.

MIROIR 46 x 31 mural avec chandeliers 24 x 12, fait à la main, artisanat, prix 175\$ aussi 2 guitares électriques avec 2 amplificateurs. S'adresser tél.: 228-4965.

ENSEMBLE de ski alpin pour homme à vendre, bottes Nordica neuves, skis avec fixations et bâtons. S'adresser tél.: (819) 296-2248.

TRACTEURS: tracteurs avec ou sans loader, charrettes de 1 à 5 raies, herses à disques de 20 à 48 disques hydrauliques ou semi-portée, 5 semeuses sur pneus, épandeurs à fumier, moulins à faucher, faucheuses conditionneuses, rateaux, presses à foin, fanneuses, moissonneuses MF 760 International 203 etc., souffleurs à neige neufs ou usagés de 6 pi. 6 1/2 pi. 7 pi., etc. Inf. 1221 Rang sud, Bas Saint-Cuthbert, tél.: 1-514-836-4596.

ASPIRATEUR central, plusieurs modèles disponibles, modèle 110 pouces de vide à partir de 390\$, nécessaire 3 prises inclus, bateur à tapis électrique: 115\$, installation disponible, faisons service sur toutes marques d'aspirateur central. S'adresser à Plomberie Guillemette Inc. tél.: (819) 296-3351.

SUPER VENTE: Jeans denim Express pour elle 2/34,99\$, pour lui 2/39,99\$; plusieurs autres modèles en magasin tels que: Lois, Jordache, etc., coupe régulière à 29,99\$. Pour lui choix de pantalons, chemises, chandails, manteaux d'hiver à la dernière mode et aux meilleurs prix à la Boutique Apollon, 712, Sainte-Anne, Yamachiche, tél.: (819) 296-3082.

PANTALONS: Grand choix de velours côtelé, canevas, lainage, coordonnés, robes, jupes, blouses, gilets, débardeurs aux meilleurs prix à la Boutique Apollon, 712, Sainte-Anne, Yamachiche, tél.: (819) 296-3082.

BOIS de chauffage en bûche ou fendu, 1 pied de longueur: 25\$ la corde; 16 pouces 25\$ la corde; 4 pieds 50\$ la corde. Pour informations, s'adresser à André Malbeuf, Saint-Barthélemy, tél.: 885-3248 tôt le matin, entre midi et 1.00 heures et le soir après 8.00 heures.

POÈLES à bois approuvés, à partir de 225\$, aussi: beau choix de poêles encastrés. S'adresser à Gélines Poêle à bois Inc., 298, Grande-Rivière Sud, Yamachiche, tél.: (819) 296-3716.

BASSINETTES, matelas de toutes grandeurs, carrosses, poussettes, tables à langer, aussi meubles juvéniles. S'adresser à la Boutique Bébé Plus, Les Galeries Louiseville, 550, boul. Saint-Laurent Est, tél.: 228-4001.

FOURNEAUX pour cabanes à sucre; fendeuses à bois; traînes neuves et usagées; traîneaux pour motoneige, ouvrage général. S'adresser à 801, Duchesnay, Saint-Justin, tél.: (819) 227-2117.

ENCLUME de forgeron; feu de forge; bandes de clochettes de 6 à 8 cloches; carriole signe de piastre; voiture d'hiver antique; attelage fine neuve; voitures de poney; "bobsley" simple ou double; attelages de toutes sortes; buggy sur caoutchouc à 2 sièges. S'adresser tél.: (514) 756-2967 à Sainte-Élisabeth, comté de Berthier.

REMORQUE de motoneige, dimension 6 pieds x 8 pieds, en très bon état, prix à discuter. S'adresser à Jean Lessard tél.: (819) 227-4402 ou (514) 581-0433.

TERRAIN résidentiel, secteur Comtois, .85c le pied carré. S'adresser tél.: 228-3664.

CLAVIER Yamaha Portatone P.S. 55 à l'état neuf, balance de garantie, valeur: 1,200\$, laissez-rais pour 800\$. S'adresser tél.: 228-4090 le jour, 228-2047 le soir.

BARILS de 45 gallons, propres, "drums". S'adresser à Imprimerie Gagné Ltée, 228-2766, demandez Gaston.

FABRICATION de fendeuses à bois, trailers, traîneaux pour motoneiges, aussi mobilier de salon antique à vendre, box stove antique. S'adresser tél.: (819) 227-2117.

REMORQUE double idéale pour motoneige; un harmonium à vent antique de très belle apparence; un banc de scie. Si intéressé s'adresser tél.: 228-3578.

PLUSIEURS sets de napperons tissés à vendre. S'adresser tél.: 228-2370 après 5.30 heures.

TABLE de billard, grandeur réglementaire, 4 x 8 pi., fond ardoise, 3/4 pouce, avec équipement complet, prix \$750. Tél.: 836-4122.

JULIEN GAGNON
REMBOURREUR

Estimations gratuites
Personnel compétent
Travail prompt et courtois

442, Saint-Laurent, Louiseville
1-819-228-5058

DÉCORATION

(819) 227-4449

LES PRODUITS
Louchel INC.
PRODUCTS

TAPIS — CARPETTES — FINITION
Au prix du manufacturier

50, Saint-Denis, Maskinongé.

DENTISTES

DR. RICHARD GAGNON
CHIRURGIEN DENTISTE

Lundi au vendredi
de 14:00 à 20:30 heures

452, Saint-Laurent, Louiseville
228-9411

(819) 228-5577

CLINIQUE DENTAIRE

Dr Yvon Simard, Dr Claude Chaput et Dr Robert Chaput
Chirurgiens-dentistes

Du lundi au vendredi: 8h30 à 21h00
Samedi: 8h30 à midi
(Fermée le samedi pendant la période estivale)

255, rue Saint-Laurent Louiseville

CLINIQUE ROY & PICOTTE

45, rue Saint-Laurent, Louiseville

Dr Pierre Picotte
B.A.D.D.S.
Chirurgien dentiste
(819) 228-5515

Dr Rodrigue Roy
B.A.O.D.
Optométriste
(819) 228-5579

L'HEBDO, LE JOURNAL
LE PLUS PRÈS DE VOUS



«MON CHOIX»
LES HEBDOS RÉGIONAUX



ASSOCIATION DES ÉDITEURS
DE LA PRESSE HEBDOMADAIRE
RÉGIONALE FRANCOPHONE

TV SATELLITE

Nous vendons les systèmes de TV satellite à des prix abordables.
Pour une démonstration gratuite venez nous rencontrer.

Un monde de divertissement vous attend:
musique,
films, etc.
24 heures
par jour.

MÊME EN HIVER



ROGER
arouche
ANTENNE T.V.

264, Petite-Rivière
Louiseville
Tél.: (819) 228-3355

COMPTABLES GÉNÉRAUX LICENCIÉS

Bur.: 228-5141 Rés.: 228-3553

MICHEL BERTRAND
B.A.A. C.G.A.
Comptable general licence

21, rue Saint-Marc, Louiseville

CONSTRUCTION

LAFRENIÈRE & FILS
- ENTREPRENEURS -

Plâtre — Stucco
Imitation de Pierre et de briques
Finition de solage

391, Saint-Augustin, Louiseville
Tél.: (819) 228-4176

ESCALIERS DUPUIS Enr.
Contracteur général
Spécialité: finition intérieure

VENTE DE MATÉRIEL
CHÊNE — MERISIER — PIN
ESCALIERS DE TOUTS GENRES
INSTALLATION
ESTIMATION GRATUITE

183A, Rivière Sud Est, Maskinongé
Tél.: bur.: (819) 227-2002
res.: 227-2972

MICHEL PICHETTE
Coffrage de tous genres
Solage
Résidentiel et entrepot
Footing
Estimation gratuite

63, Saint-Martin, Louiseville
819-228-9320 ou 228-4210 (jour)
ou 228-3205 (soir)

Tél.: (819) 228-3228

BRUNO BERGERON
Climatisation, ventilation, chauffage à air chaud, au bois, électrique et à l'huile.
Ferblantier licence

1440, Neveu, Sainte-Ursule

CHAUFFAGE - CLIMATISATION

JEAN-NOËL LEBLANC
M.E.L. Inc.
ENTREPRENEUR ÉLECTRICIEN

Installation: résidentielle, commerciale et industrielle
Spécialité: Chauffage électrique
14 ans d'expérience

1270, rue Principale, Sainte-Ursule
Tél.: (819) 228-2439

VENTE — POSAGE

CLAUDE GOSSELIN

• TAPIS
• PRÉLARTS
• TUILE
• TAPISSERIE

671, rue Denis,
Louiseville
Tél.: 228-2817

CORDONNERIE

CORDONNERIE P.E. LEFEBVRE
Marcel Lagotte, prop.
Réparations de tous genres
165, Sainte-Élisabeth, Louiseville
Tél.: (819) 228-5187

Vente de patins neufs et usagés.

Cordonnerie Branchaud

Ouvrage général Teinture de souliers
Aiguillage de patins Bourses
Ciseaux, couteaux Vendons patins
Réparation de Manteaux de cuir
Tentes, chaises Patins à roulettes
de parterre Différents articles usagés, bas prix.

42, Saint-Louis, Louiseville (819) 228-5710

ENTREPRENEUR EN STUCCO

Les Entreprises Yvon Lefebvre Ltée

YVON LEFEBVRE, PRÉSIDENT

PLÂTRAGE DE FONDATIONS
CIMENT BLANC OU DE COULEUR
DISPONIBLE
IMITATION DE "BRIQUES & PIERRES"



600 NOTRE-DAME S
LOUISEVILLE 1-819-228-5536

Divers

ATTENTION

Demande de couturières à domicile pour linge d'enfants (salopettes et pantalons pour enfants) de 2 ans à 6 ans X. possédant machine ordinaire ou overlock
S'adresser à 819-227-4601 demandez M. ou Mme Béland

REMERCIEMENTS au Saint-Esprit pour faveur obtenue avec promesse de faire publier. M.J.

ATTENTION cultivateur! Si vous désirez faire tondre vos vaches communiquez avec moi à 228-4921.

DÉNEIGEMENT. J'offre mes services pour le déneigement des couvertures, blacons ainsi que perrons pour commerces et maisons privées, etc. S'adresser tél.: 228-5867, demandez Jean.

TEMPS PLEIN ou partiel, distributeur indépendant pour compagnie nationale, pas d'investissement spécifique, revenu de 400\$ à 900\$ par semaine, expérience non nécessaire, entraînement complet. Pour informations, sans frais, tél.: 1-800-361-9625.

OCCASION d'affaires. Temps plein ou partiel, possibilité de 450\$, 900\$ et plus par semaine, 21 ans et plus. Vie-Tal recherche un nombre limité de distributeurs selon le secteur, expérience non nécessaire, nous donnons formation complète. Pour informations, appelez sans frais: 1-514-326-1201 ou 1-800-361-6614.

SLEIGH-RIDE de 1 à 75 personnes, 3 voitures disponibles. Sexe opposé Enr. offre inscription gratuite aux dames, hommes, gais, lesbiennes, couples. But amical, occasionnel. Amoureux du Nord Enr. en vente maintenant vol. 5 couleur 16 pages avec photos et descriptions. But sérieux. Abonnement 21\$ (5 revues) 6\$ la copie, 6620, rue Cachée, C.P. 70, Saint-Damien, J0K 2E0 tél.: (514) 835-3820.

Agence de rencontre. Sexe opposé Enr. offre inscription gratuite aux dames, hommes, gais, lesbiennes, couples. But amical, occasionnel. Amoureux du Nord Enr. en vente maintenant vol. 5 couleur 16 pages avec photos et descriptions. But sérieux. Abonnement 21\$ (5 revues) 6\$ la copie, 6620, rue Cachée, C.P. 70, Saint-Damien, J0K 2E0 tél.: (514) 835-3820.

NOUVEAU, garderais en pension personnes âgées, pensionnées, couples, neuf, pas d'escalier, près du centre-ville. Pour réservations, tél.: (819) 228-4987.

DU NEUF: lampes, lustres, vaisselle, bibelot, petits appareils électriques. De l'usage: mobiliers de salon, cuisine, chambre, congélateur, réfrigérateurs, poêle électrique, poêle à bois. S'adresser: 3691 Chemin du lac, Saint-Norbert, tél.: 835-7916.

NETTOYAGE de mobiliers de salon, tapis, chaises et tabourets en tissu, spécial avant Noël. S'adresser tél.: 228-9591.

FUTURES FIANCÉES, femmes coquettes, savez-vous que vos mains sont aussi remarquables que vos yeux. Mettez vos ongles en évidence, je fais des ongles acryliques. Pour renseignements et rendez-vous, tél.: 228-4910.

D'EMANDE couturières avec expérience à domicile sur machine simple ou overlock. S'adresser à Confection Alain Béland, tél.: 228-9583 ou 228-3003.

RIDEAU. Je fais la confection et réparation de rideaux de toutes sortes. Je conseille, prend les mesures à la demande, expérience de 7 ans. Plus réparation de vêtements. S'adresser tél.: 228-3278 demandez Jacinthe.

J'OFFRE mes services pour personnes âgées ou handicapées, qui à domicile ont besoin d'une aide quelconque (banc, repas, ménage, etc.) bonne référence. S'adresser tél.: 228-9323 ou 268-2487.

DISCO DAN, disponible pour vos réceptions, noces, banquets, "shower", etc. animation, musique variée, jeux de groupe. S'adresser à Danis Lafond tél.: 228-3346.

DISCO MOBILE l'animation musicale Enr. spécialités: danse sociale, banquets, noces, réceptions de tout genre, la musique à son meilleur. Pour informations, s'adresser à Louiseville tél.: (819) 228-5713 demandez Gaetan ou à Le Gardeur tél.: (514) 585-7853 demandez Robert.

EXTERMINATION: insectes, rongeurs, estimation gratuite. Louiseville Extermination, tél.: rés.: (819) 228-2840.

POUR FEMMES de 45 ans et plus. Travail à domicile, couturières demandées avec expérience et machines à coudre de manufacture (régulières). Nous avons pour vous un travail facile. Vous ne faites que de l'assemblage de vêtements. Informations, après 19 heures, tél.: (514) 835-2759.

COUTURIÈRES avec expérience demandées pour machine simple et overlock. S'adresser à Aux Gais Pantalons, 850, rue Bellemare, Louiseville, (819) 228-4818 ou 221-2847.

Autos-camions

PICK-UP Mazda 1982, 5 vitesses, 4 cylindres, 45 000 km, garantie comprise de 8 mois. S'adresser à Noël Auto, 1101, boul. Est, Louiseville, tél.: 228-2198.

DODGE Aspec Special Edition 1976, 2 portes, automatique, S.F., S.D., 66.000 milles, propre, bon prix, particulier. S'adresser tél.: 885-3546.

PICK-UP GMC 1974, avec boîte en fibre de verre. S'adresser tél.: 227-2109.

CHRYSLER Le Baron, 1979, 8 cylindres, moteur 318, très propre. S'adresser tél.: après 18 heures, (819) 296-2159.

MONTÉ CARLO 1983, très bonne condition, tout équipé avec air climatisé, très bon prix. S'adresser tél.: 228-9631.

PARTICULIER, Pick-up Ford 5-100, 1981, 6 cylindres, 300 p.c., 4 vitesses, 54 000 km, très propre, 4 pneus à neige avec clous. S'adresser tél.: après 6 heures, (819) 268-2339.

MONTE CARLO 1983, moteur V6, vitres électriques, T-Top, radio Am-Fm stereo, Bayeur Auto Enr. 821 Rang des Cascades, Berthierville, tél.: 836-3917.

CAMPEUR 11 pi. avec poêle, frigidaire, chauffe-eau, toilette, couche 6 personnes. Bayeur Auto Enr. 821 des Cascades, Berthierville, Tél.: 836-3917.

MAZDA, RX7, 1979, à vendre, tél.: 836-6439 après 5 h demandez Claudine.

CHRYSLER Le Baron E. Class, 1983, garantie transférable jusqu'en février 1988. S'adresser tél.: 296-3955.

CAMIONNETTE Ford Courier 1979, 109.000 k.m., avec boîte Fibrobec, en parfaite condition. S'adresser à Imprimerie Gagne Ltée, tél.: 228-2766 demandez Gaston.

GARANTIE 1 AN 100% CARAVELLE 1983
2 portes, très propre, toit de vinyle



BRISSETTE AUTOMOBILE
880 Notre-Dame Berthierville (514) 836-6231



AUTOS USAGÉES À BON PRIX

Pontiac Grand Prix 1977, tout équipé

Pontiac Trans Am 1979

Ford F150, 1980, aut., 8 cyl. S.F., S.D., AM-FM stereo

Chrysler 1978, New Port, 4 po.

Buick Lesabre 1979

Pinto 1976 familiale, aut.

Chevrolet Nova 1974

"La petite maison aux petits prix"
640, boul. Est, Louiseville 228-2725

DENTUROLOGISTES

(819) 228-4090 (819) 228-5921

YVAN CLARK GILLES LESSARD
Denturologistes

Heures d'ouverture:
Lun. mar. jeu. ven. sur rendez-vous seulement
45, ave Saint-Laurent, (Clinique Roy et Picotte) Louiseville

(819) 265-2371

CLAUDE BERTHIAUME, D.D.
Denturologiste

Sur rendez-vous seulement.
850, Rang Saccacomie, Saint-Alexis-des-Monts

JEAN-NOËL SIMARD, D.D.
Denturologiste

220, rue Saint-Laurent Louiseville
Bureau: 228-3800

ÉQUIPEMENT DE FERME



Dépositaire
New Holland
Tracteurs
Landini
Universal

VENTE ET SERVICE

ÉQUIPEMENT G. GAGNON Inc.

Germain Gagnon, prés.
179, Saint-Laurent, Maskinonge
Tél.: (819) 227-2245

FLEURISTES

BOUTIQUE SERGE ET RENALD FLEURISTES Inc.

Deux boutiques en une.
Cadeaux et fleurs pour toutes occasions
Ouvret le dimanche de 10h00 à 1h00.
191, rue Saint-Laurent Louiseville, (819) 228-9131

Fleuriste
LA SERRE DE LOUISEVILLE
Doris et Michel Pellierin
Livraison: Ouvret le dimanche de 10:00 a.m. à 1:00 p.m.
350, rue Saint-Marc, Louiseville, 228-5270

NOTAIRES

CHARLES BÉLAND
Notaire et conseiller juridique
390, Saint-Laurent, Louiseville
Bur.: Res.:
(819) 228-3977 (819) 228-5046

CLAUDELLE LACERTE
Notaire
conseillère juridique
D.E.C. L.L.L. D.D.N.
54, rue Principale, Saint-Sévère
tél.: bureau 264-5782 rés. 264-5277
sur rendez-vous le jour, le soir et les fins de semaine

(819) 228-2793
MASSON & LEVASSEUR
notaires
Me Michel Masson et Me Luc Levasseur
Cessionnaire des greffes de Me Jean-Paul Chevalier, Me J.A. Coutu, Me J.H.M. Coutu et Me J.A. Ferron
200, rue Sainte-Marie Louiseville

228-2915
YVON MILOT
notaire
Cessionnaire du greffe de Me P. Fleury et Me Jos. Langlois
222, Saint-Laurent, Louiseville

GARANTIE PROLONGÉE:

SILENCIEUX
WALKER



LEBLANC STATION SERVICE
2^e 0, boul. Est, Louiseville 228-3509

PARQUETERIE

Vente — Posage
Sablage de planchers sans poussière
Finition plastique (Gemkote)
Pierre Verner
1710, Principale, Sainte-Ursule.
Tél.: (819) 228-3809

GRAPHISME — PHOTOGRAPHIE

Luc Landry
CONCEPTION GRAPHIQUE
Concepteur graphique et photographe.
1390 Grande-Côte Berthierville (Québec), J0K 1A0
Tél.: (514) 836-4591

LETTRAGE

Les Lettrages Lafontaine Enr.
63, 2e Avenue, Louiseville.
Nous lettrons tout ce que vous pensez.
228-9026

OPTOMÉTRISTE

Tél.: 228-3330
Dr. NORMAND TREMPÉ, O.D.
OPTOMÉTRISTE
EXAMEN DE LA VUE
VERRES DE CONTACT
Centre d'achats Louiseville
550, boul. Saint-Laurent Est, Louiseville

Voilà le super-bleuet

(Normandin) Des super-plants de bleuets en développement dans une petite serre de Normandin, au Lac Saint-Jean, permettront peut-être de décupler le rendement des bleuetières québécoises. Une expérience réalisée par le ministère québécois de l'Agriculture, des Pêcheries et de l'Alimentation vise en effet à adapter au Québec une technique fort prometteuse mise au point en Nouvelle-Écosse. Là-bas, des chercheurs ont sélectionné dans les champs les plants les plus productifs et les ont faits se reproduire par bouturage.

Au Québec, rapporte le journaliste François Coutu, de l'Etoile du Lac, l'expérience a débuté l'hiver dernier avec 15 000 plants. Ce n'est cependant pas avant trois ou quatre ans que les bleuetières pourront se procurer ces plants super-productifs.

En payant le prix fort d'ailleurs : 25¢ le plant (8 000 plants par acre), car il s'agit d'une technique fort coûteuse. Un investissement rentable cependant. Le responsable du projet, l'agronome Rémi Fortin, fait en effet miroiter des récoltes de 15 000 livres à l'acre, contre 1 000 et 1 500 livres actuellement.

Service Hebdo-science

Immeubles

SAINT-NORBERT, bungalow 1975, 39 500\$, (28 x 44), 2 garages, foyer pierres-des-champs, sous-sol fini et meublé. Taxes 251\$. Evaluation 48 300\$. Terrain 31 286 pi. car. paysager. Prix discutable pour acheteur sérieux. 3135 Chemin-du-lac, Saint-Norbert, J0K 3C0, tél.: 835-5519.

LANORAIE de 5 1/2 pièces, 30 x 40, terrain paysagé 100 x 150, beau site, vue sur le fleuve. S'adresser à Normand Breault, tél.: 759-7552.

MAISON à vendre, 2 logements, située à 280 et 282, Notre-Dame Sud, prix: 10 000\$; chauffage électrique, 2 entrées de 100 ampères, plomberie refaite à neuf, possibilité de subvention pour rénovation. S'adresser tél.: 228-5170.

BUNGALOW à vendre à Saint-Damien, terrain 400 x 400, très bon prix, aubaine. Pour informations, s'adresser tél.: 1-514-835-4297.

MAISON de style Canadien, 1 1/2 étage, refait à neuf, terrain environ 400 x 400 avec un grand bâtiment pouvant servir à garder chevaux ou autres aussi lac artificiel, à très bon prix, située au 1440, rang Beaupré, Sainte-Ursule, tél.: 228-5790.

SAINT-PAULIN, Maison mobile, 14' x 68', sur terrain 50' x 125', à l'entrée du village. S'adresser tél.: 228-3336.

BONNE ET HEUREUSE ANNÉE à tous mes clients et amis.



Jacques Boreil,
agent immobilier.
Résidence: 227-2921.
1-800-567-2934
télépage 8138

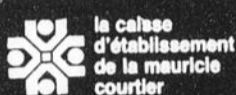

4825, boul. des Forges
Trois-Rivières
379-9555

TRÈS bonne opportunité, restaurant casse-croûte près de l'autoroute 40 à Berthierville, prix à discuter. Pour informations, tél.: 836-6281 avant 4:30 heures.

SAINTE-URSULE garage 35' x 30', avec terrain 56' x 150'. S'adresser tél.: 373-3871.

Marguilliers

Le 16 décembre dernier, après la messe de 10h30, dans l'église, eut lieu l'assemblée des paroissiens afin d'élire deux marguilliers en remplacement de Mme Jeanne Grandchamp et M. Jean-Claude Baril dont le mandat prend fin le 31 décembre.

Les deux nouveaux marguilliers sont Mlle Marguerite Bourgault et M. Germain Cabana.

l'ami public

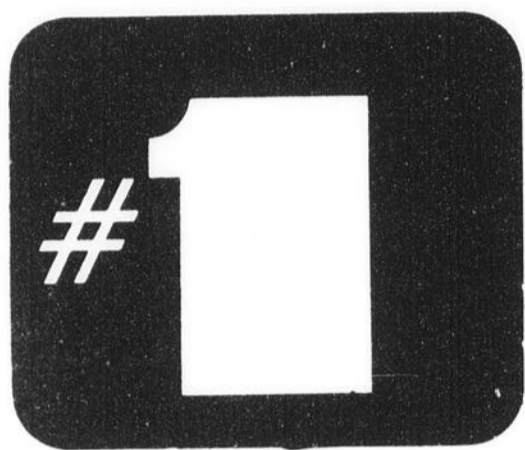

SJM 1350



La radio Inter-Cité de Lanaudière



Saint-Damien

Mme Lise Beausoleil

Elles étaient 40...

Toutes les artisanes, soit 40, ainsi que M. le curé François Harnois, étaient au souper des fêtes de l'organisme. M. le curé a reçu un cadeau ainsi que chaque artisane.

La prochaine réunion aura lieu le 8 janvier, au sous-sol de l'église. L'invité spécial, Sylvie Châput, va montrer comment faire des colliers et des bouches d'oreilles.

L'information du public assurée par



ASSOCIATION DES ÉDITEURS DE LA PRESSE HEBDOMADAIRE RÉGIONALE FRANCOPHONE

CONSEIL INTERMUNICIPAL DE TRANSPORT "CHEMIN DU ROY"

AUX CONTRIBUABLES DES MUNICIPALITÉS DE Sainte Geneviève de Berthier, Lanoraie d'Autray, Saint Joseph de Lanoraie, Saint Antoine de Lavaltrie, Village de Lavaltrie, Saint Sulpice.

AVIS PUBLIC

EST PAR LES PRÉSENTES DONNÉ par le soussigné, secrétaire trésorier dudit Conseil, QUE:- lors de la séance du 14 décembre 1984 le règlement suivant a été adopté:

Règlement C. 01-1984;

Règlement concernant l'organisation d'un service de transport en commun. **CONSIDÉRANT**, que les Municipalités de Saint-Sulpice, Village de Lavaltrie, Saint-Antoine de Lavaltrie, Lanoraie d'Autray, Saint-Joseph de Lanoraie et Sainte-Geneviève de Berthier ont conclu une entente afin de former un conseil intermunicipal de transport, et le Conseil intermunicipal de transport "Chemin du ROY" a été constitué par le décret No. 271384 du Gouvernement du Québec le 5 décembre 1984;

CONSIDÉRANT, qu'il est dans l'intérêt de la population de maintenir et d'améliorer le service de transport en commun;

CONSIDÉRANT, qu'un conseil Intermunicipal peut établir par règlement, un service de transport en commun de personnes en vertu de l'article 11 de la Loi sur les conseils intermunicipaux de transport dans la Région de Montréal (Lois du Québec 1983, ch 45);

CONSIDÉRANT, qu'un avis de motion a été donné le 13 décembre 1984; **EN CONSÉQUENCE**, il est proposé, secondé et résolu, unanimement qu'un règlement portant le numéro C.01-1984 soit adopté et qu'il soit statué et décrété par ce règlement comme suit:

ARTICLE 1. Le Conseil est autorisé à organiser sur le territoire des municipalités de Lanoraie d'Autray, Lavaltrie Village, Saint-Antoine de Lavaltrie, Sainte-Geneviève de Berthier, Saint-Joseph de Lanoraie et Saint-Sulpice, un service de transport en commun de personnes selon la description qui est faite de ce service à l'annexe "A", laquelle fait partie intégrante du présent règlement;

ARTICLE 2. Les circuits desservis par le service de transport en commun sont ceux apparaissant à l'annexe "B", laquelle fait partie intégrante du présent règlement;

ARTICLE 3. Les horaires de desserte de chacun des circuits sont établis à l'annexe "C", laquelle fait partie intégrante du présent règlement;

ARTICLE 4. Le présent règlement entrera en vigueur conformément à l'article 11 de la Loi sur les conseils intermunicipaux de transport dans la région de Montréal.

Adopté

DONNÉ à Lavaltrie ce 14e jour de décembre 1984.
Réjean Nantais, Secrétaire trés.

T.V.—RADIO—VIDÉO

CLUB

Tél.: (819) 228-9696

VIDEO Louiseville

Vente et Location de VIDEO · CASSETTES VIDEO
255 Ave. St. Laurent, Louiseville



(819) 227-2598

Installation d'antennes
Electrohonne — Panasonic — Technics
Vente et service
Là où le service est sans reproche.
21, boulevard Est, Maskinonge



COUTU T-V SERVICE

Centre de service



157, Saint-Laurent, Maskinonge
227-2035

VÉTÉRINAIRES

Dr Jacques Desrosiers, M.V.
Clinique Vétérinaire
de Louiseville Enr.
801, Boul. Saint-Germain
Louiseville

Tél.: (819) 228-5151

DULAC, LEMIEUX & GABOURY, Ass.
vétérinaires

Pratique générale

32, Grande-Carrière, Louiseville
228-3115 ou 228-3660

VOYAGES

MME THERESE LAROSE GAGNON
Représentante à Louiseville
Tél.: (819) 228-4721



THERESE BELLEFEUILLE
DURÉGISTRÉ
1480, Marie-Victorin, C.P. 156 Tél.: (819) 292-3131
Deschailons, Québec G0S 1G0
Detenteur d'un permis du Québec

RÉPARATIONS

HERVÉ DUPUIS SERVICE

Service à domicile
Sur REFRIGÉRATEURS, POÊLES,
SÈCHEUSES, LAVEUSES...

Achat et vente d'appareils usagés
191, St-Clément, St-Alexis des Monts
Tél.: 265-3367

CLÉMENT BRISSETTE SERVICE

Technicien 14 ans d'expérience

- réfrigérateurs • poêles • sècheuses
- congélateurs • lave-vaisselle • laveuses

Achat et vente d'appareils usagés.
91, Rang York Saint-Barthélemy
(514) 885-3619

Propriétaires de maisons construites avant 1977

vous êtes maintenant éligibles aux subventions fédérales pour l'isolation et la ventilation de votre résidence.

HÂTEZ-VOUS
Profitez de nos prix spéciaux.

Épargnez plus de 30% sur vos coûts de chauffage

10 ANS D'EXPÉRIENCE
EN ISOLATION ET VENTILATION.



ONGC
Accrédité.

LOUISEVILLE ISOLATION Enr.

F. Ricard, prop.
260, Petite Rivière, Louiseville
Tél.: 228-4835

Environ \$3,6 millions

La dette des berthelais... près de \$900 par habitant

La dette des berthelais résidant dans les limites de la ville de Berthierville, au 31 décembre, atteindra \$3,594,728, soit 5% de l'évaluation municipale, 26% des revenus de la ville et \$887 per capita.

Pour vous donner une idée, on parle de seuil critique lorsque la dette d'une municipalité atteint 15% de l'évaluation, 35% des revenus ou encore plus de \$1,000 par habitant.

Par: Alain Bellehumeur

Au cours des derniers 12 mois, le service de la dette aura baissé de \$50,000. A moins d'emprunts importants (et imprévus au moment présent) la tendance à la baisse devrait se poursuivre pour les prochaines années.

Par secteur, voyons maintenant la dette des berthelais...

Au niveau de l'administration générale, elle se chiffre à \$716,715. \$61,000 pour l'Hôtel de Ville, \$65,265 pour le fonds de roulement. Et \$590,450 en consolidation de dettes et frais de financement.

Passons maintenant au transport routier: \$34,850 pour les rues et trottoirs; \$39,550 en rapport avec le camion à ordures; et \$40,300 pour la rénovation du garage municipal.

La dette, en ce qui a trait à la sécurité publique, s'avère peu élevée, soit \$22,600. Elle se rapporte à l'achat d'un camion incendie et à la fabrication d'un tour de séchage pour les boyaux. Dans ces deux cas, la ville paie sa part...

Le "gros" de la dette se situe au niveau de l'hygiène du milieu. La somme encore due: \$2,014,250, soit \$1,157,300 pour l'usine de filtration et \$856,950 pour le réseau d'aqueduc et d'égout.

A ces chiffres, il faut ajouter \$562,763, la dette découlant de la construction du centre Gilles-Vileneuve et de quelques autres petits travaux touchant les loisirs.

L'addition de ces chiffres donne \$3,431,028. La différence entre la dette totale et ce montant, soit \$163,700, c'est la dette du fonds industriel de Berthierville.

mots croisés

PROBLEME 5645

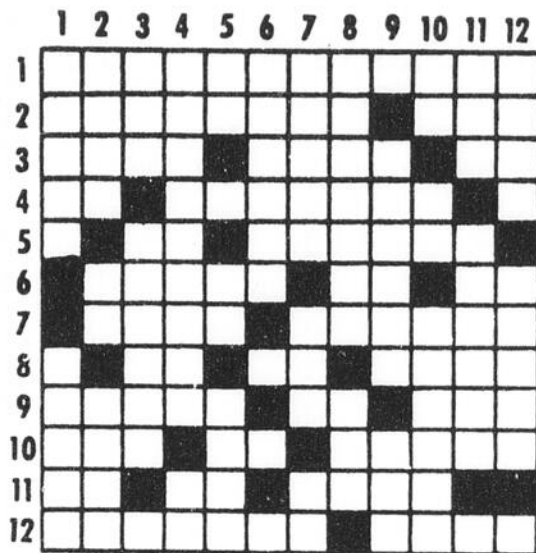

- 1-En Espagne, le corps de conseillers municipaux d'une commune.
 2-Seconder. - Anc. ville de Chaldée.
 3-Vrai. - Pron. pers. - Dans.
 4-Métal précieux. - Ile du Québec.
 5-Unit les parties du discours. - Prén. masc.
 6-Poils longs et rudes. - Docteur. - Dialecte.
 7-Mâles de la poule. - Songeur.
 8-Ce qui est dû. - Outil de la couturière. - Train.
 9-Inventer. - Du verbe avoir. - Animal domestique.
 10-Trois fois. - Dans. - Célèbre recluse canadienne.
 11-Marque la situation. - Messieurs. - Sans compagnie.
 12-Sept jours. - Vase de bois ou de métal propre à puiser.

VERTICALEMENT

- 1-Frère de Moïse. - Actions.
 2-Fluve côtier de Belgique. - Centimètre cube. - Attachée au mors du cheval.
 3-Banal, pour avoir été trop souvent répété. - Ronger par l'eau.
 4-Qui appartient aux contrées riveraines du Nil. - Poss.
 5-Consonnes. - Notre-Seigneur. - Fort construit sur l'île de Montréal en 1672.
 6-Gros singes.
 7-Mélanger. - Roue à gorge d'une poulie. - Pron. pers.
 8-Pays. - Espace de terre.
 9-Agacé. - Réçus.
 10-Lac africain. - Arbre.
 11-Assassiné. - Viré.
 12-Paré. - Fonder.

PROBLEME 5644



"Vêtements mode pour elle et lui"



285, Saint-Laurent, Louiseville
 Tél.: (819) 228-3565
 58, Place du Marché, Berthierville
 Tél.: (514) 836-6066

LE CLSC BERTHIER EST À LA RECHERCHE DE PERSONNEL À TEMPS PARTIEL POUR SA LISTE DE RAPPEL

Titre d'emploi: auxiliaire familial(e)

Sommaire de la fonction

Personne qui à domicile, et en collaboration avec l'équipe multidisciplinaire s'il y a lieu, supplée à l'absence et/ou à l'incapacité temporaire du ou des responsable(s) du foyer.

Elle participe à l'entretien quotidien de la maison ainsi qu'à la préparation et au service des repas.

Elle accomplit au besoin, des tâches familiales et des travaux domestiques légers et peut occasionnellement contribuer au maintien du bien-être des bénéficiaires.

Elle peut participer à l'identification des besoins en ce qui regarde l'organisation matérielle et financière du foyer, l'éducation des enfants le cas échéant, l'alimentation, l'hygiène et conseiller le ou les responsable(s) du foyer sur ces matières. Elle fait les références, le cas échéant, aux programmes existants dans l'établissement.

Occasionnellement et pour des périodes de courtes durées, elle peut accompagner les bénéficiaires à l'extérieur du foyer pour les raisons ci-haut mentionnées.

Qualifications requises

- Posséder une formation académique de niveau secondaire;
- Une attention particulière sera accordée aux candidats(es) détenant une formation comme auxiliaire familial(e);
- **Intérêt et disponibilité** pour occuper un poste à temps partiel occasionnel avec un pré-avis d'environ 24 heures.

Autre exigence

Posséder une automobile.

Expériences requises

Posséder une expérience de travail d'un an dans une fonction similaire est un atout.

Rémunération

Selon les normes de la convention collective en vigueur dans le réseau des affaires sociales.

Titre d'emploi: infirmier(e)

Sommaire de la fonction

Personne qui, conformément à la loi, assume la responsabilité d'un ensemble de soins infirmiers et/ou collabore à l'administration de procédés thérapeutiques, préventifs, diagnostiques et de recherches.

Qualifications requises

- Être membre en règle de l'OIIQ;
- Capacité de travail en équipe multidisciplinaire;
- Autonomie dans son travail;
- Intérêt et disponibilité pour occuper un poste à temps partiel occasionnel avec un pré-avis d'environ 24 heures.

Expériences requises

Une connaissance de soins et services dispensés à la clientèle rencontrée à l'intérieur des services de maintien à domicile et/ou de santé préventive.

Posséder une expérience de travail d'un an dans une fonction similaire est un atout.

Autre exigence

Posséder une automobile.

Rémunération

Selon les normes de la convention collective/décret en vigueur dans le réseau des affaires sociales.

Les personnes intéressées à présenter leur candidature à l'un des deux postes ci-haut décrits devront faire parvenir leur curriculum vitae avant le mercredi, 9 janvier 1985, à 16 heures, à:

Coordonnateur des programmes
CLSC BERTHIER
 761, rue Notre-Dame
 Berthierville (Québec)
 J0K 1A0

Province de Québec
 Municipalité de
 Paroisse Saint-Gabriel

aux Contribuables
 de la susdite municipalité
AVIS PUBLIC

EST PAR LES PRÉSENTES DONNÉ par le sous-signé, secrétaire-trésorier de la susdite municipalité, QUE:—

Le budget pour l'année 1985 a été adopté lors de l'assemblée spéciale du Conseil de la Paroisse de Saint-Gabriel de Brandon, tenue le 15 Décembre 1984, comme suit:

BUDGET 1985

REVENUS —

— Imposition locale:	\$ 325,077.00
— Autres services rendus:	\$ 700.00
— Autres revenus de sources locales:	\$ 36,500.00
— Gouv. du Québec (subventions):	\$ 51,576.00
— Appropriation de surplus:	\$ 30,000.00
— TOTAL DES REVENUS:	\$ 443,853.00

DÉPENSES —

— Administration générale:	\$ 116,328.00
— Sécurité publique:	\$ 28,200.00
— Transport routier:	\$ 166,400.00
— Hygiène du Milieu:	\$ 67,400.00
— Urbanisme et zonage:	\$ 2,500.00
— Loisirs et cultures:	\$ 24,500.00
— Autres activités:	\$ 12,500.00
— Machinerie & véhicule:	\$ 1,725.00
— Autres objets:	\$ 24,300.00
— TOTAL DES DÉPENSES:	\$ 443,853.00

Copie de ce budget est disponible au bureau de la municipalité DONNÉ à Saint-Gabriel de Brandon ce 17^e jour de décembre mil neuf cent quatre-vingt-quatre

André Comtois
 Secrétaire-Trésorier

LE CLSC BERTHIER EST À LA RECHERCHE D'UN(E) TECHNICIEN(NE) EN ASSISTANCE SOCIALE TEMPS PARTIEL REMPLAÇANT

1- **Titre d'emploi:** technicien(ne) en assistance sociale

2- **Sommaire de la fonction**

Personne qui exerce des activités à caractère social selon les techniques propres à sa profession.

Doit détenir un diplôme de fin d'études collégiales avec spécialisation en techniques d'assistance sociale d'une école reconnue par le Ministère de l'Éducation. Cet emploi comprend aussi les personnes qui, suite à une expérience pertinente, détiennent un certificat d'études collégiales en techniques d'assistance sociale.

Personne qui, sous la direction du chef de service, tout en travaillant elle-même, voit à l'entraînement et à la coordination des activités d'un groupe de salariés de sa catégorie.

3- **Qualifications requises**

- Détenir un diplôme d'études collégiales en assistance sociale;
- Capacité de travail en équipe multidisciplinaire;
- Autonomie dans son travail;
- Capacité de coordonner et diriger une équipe de travail.

4- **Expériences requises**

- Une connaissance des problématiques relatives au fonctionnement et à l'opération du service d'aide à domicile;
- Posséder une expérience de travail d'un an dans une fonction similaire est un atout.

5- **Autre exigence**

Posséder une automobile.

6- **À titre indicatif**

- Le poste actuellement ouvert en est un de temps partiel remplaçant (3 jours/semaine) pour la durée du congé de maternité de l'employée détentrice dudit poste;
- Une prime de chef d'équipe est également rattachée à ce poste.

7- **Rémunération**

Selon les normes de la convention collective/décret en vigueur dans le réseau des affaires sociales.

Les personnes intéressées à présenter leur candidature au poste ci-haut décrit devront faire parvenir leur curriculum vitae avant le mercredi, 9 janvier 1985, à 16 heures, à:

Coordonnateur des programmes
CLSC BERTHIER
 761, rue Notre-Dame
 Berthierville (Québec)
 J0K 1A0

L'information du public assurée par

LES HERBOS RÉGIONAUX



ASSOCIATION DES ÉDITEURS DE LA PRESSE HEBDOMADAIRE RÉGIONALE FRANCOPHONE

OREILLAMIE
 "Écoute anonyme confidentielle"
 Tous les jours de 6h00 p.m. à minuit
228-9633
 pour Sainte-Angele-de-Premont — Saint-Paulin
 Saint-Édouard — Saint-Alexis-des-Monts
SANS FRAIS composer 0 et
demander Zenith 5-2780
 Gracieuseté de la Caisse Populaire de Maskinongé

Sainte-Ursule
 Mme Hélène Baril
Une invitation de la société culturelle



Dimanche, le 25 novembre, avait lieu la confirmation des élèves de 5e année de Sainte-Ursule, qui comprenait aussi ceux de Sainte-Angele et de Saint-Édouard. Cette cérémonie fut présidée par Mgr Laurent Noël.
 La catéchèse de ce sacrement fut enseignée par Raymonde G. Lambert, (dernière rangée à gauche), avec la collaboration des curés de Sainte-Ursule et de Saint-Édouard, les abbés Léo Girard et Lucien Dumais.
 Dans la semaine qui suivit, le comité de la pastorale, dirigé par Mme Nicole Bellemare, leur a préparé une fête surprise, à la sacristie, et pour finir, les enfants ont eu droit d'animer la messe du samedi soir suivant.
 Les parents de Sainte-Angele, Saint-Édouard et de Sainte-Ursule remercient tous ceux qui ont collaboré au succès de cet événement.

ME DÉCOUPER ET ME CONSERVER

FREINS GARANTIS À VIE
 (VEUT DIRE tant et aussi longtemps que vous êtes propriétaire de l'auto)

OCTO

1251, BOUL. OUEST, LOUISEVILLE
 Tél.: 228-5975
 OUVERT de 8h30 a.m. à 5h30 p.m.
 du lundi au vendredi
 ESTIMATION GRATUITE

La société culturelle vous invite à sa soirée dansante, qui se tiendra le 5 janvier, à la salle Jacques Cartier. Un goûter sera servi à la fin de la soirée.

Les ordures...
 La cueillette des ordures ménagères se fera le 27 décembre. Pour l'an prochain, comme nous changeons de contracteur, l'horaire n'est pas encore établi.

Projets de mariage
 Le 22, Suzanne Vincent, fille de Raymond Vincent et de Dolores Turner de Sainte-Ursule,

et Roger Boily, fils de M. et Mme Alfred Boily de Repentigny.
 Le 29 décembre, Guy Branchaud, fils de Roland Branchaud et de Claire Croisetière de Sainte-Ursule, et Guy-laine Massé de Saint-Barthélémy, fille de Laurent Massé et de Thérèse Roy.

Baptêmes
 David, fils de Luc Bel-

lemare et de Doris Désilets. Parrain, Réjean Lambert; marraine, Josée Désilets. (M. et Mme Bellemare ont accepté de figurer dans la crèche vivante avec leur fils David, lors de la messe de minuit).
 Simon, fils de Jacques Charette et de Pauline Bergeron. Parrain, Pierre Bergeron; marraine, Johanne Rivard.

David, fils de Luc Bel-

Saint-Justin
 Mme Linda Lafrenière

Viens te détendre!

Tous les jeunes et moins jeunes sont invités, par le club Optimiste, à une soirée de détente, sur la glace de l'aréna. Cette soirée se tiendra le dimanche, 30 décembre, entre 19h30 et 21 heures.

pratiques de sports.
 Le samedi et le dimanche, en après-midi: de 13 heures à 15 heures, patinage libre. De 15 heures à 17 heures, pratique de sports.

Un autobus partira du stationnement de l'église à 18h45 et vous ramènera vers 21h30... N'oubliez pas d'apporter votre bâton de hockey!

Bibliothèque
 N'oubliez pas que la bibliothèque sera fermée les 26 décembre et 2 janvier.

Hockey-balle
 Tous les clubs intéressés à jouer dans une ligue de hockey-balle peuvent s'inscrire, en communiquant avec Pierre Gagnon, à 227-4437, ou Yvon Saint-Antoine, à 227-2744.

Patinoire
 Voici l'horaire pour la patinoire, en ce qui a trait au patinage libre ou à la pratique des sports: Tous les jours de la semaine: de 18h30 à 20h30, patinage libre et de 10h30 à 22h30,

L'HEBDO, LE JOURNAL LE PLUS PRÈS DE VOUS

«MON CHOIX»
 LES HEBDOS RÉGIONAUX
 ASSOCIATION DES ÉDITEURS DE LA PRESSE HEBDOMADAIRE RÉGIONALE FRANCOPHONE

LA VENTE AU PUBLIC
 sera fermée à partir du 19 décembre pour la période des Fêtes. Réouverture le 8 janvier 1985. Nous continuerons à vous servir avec le sourire 3 jours par semaine mardi-mercredi-jeudi de 2h00 à 4h00

MEILLEURS VOEUX
 à l'occasion de
NOËL ET DU NOUVEL AN.
SOCIÉTÉ BAS ET CHAUSSETTES CAPRICE
 30, Saint-Martin, Louiseville.

Super-Vente

D'ENTREPOT DE CHAUSSURES
 Débutant mercredi, le 26 décembre à 1h00 P.M.

De **20%** à **70%**
 d'escompte sur bottes d'hiver en magasin pour hommes, femmes et enfants.

BOURSES
 RABAIS DE **20%** à **50%**

BOTTES DE TOILETTE PABLITO et CRISTINA
30% de rabais

CAVE AUX AUBAINES
1/2 PRIX DU PRIX ÉTIQUETÉ.

BOTTES SAVAGE
 pour enfants en cuir véritable
10\$

BOTTES SPORT
 pour dames
30% de rabais

LOT DE BOTTINES DE FEUTRE A CAP D'ACIER
 valeur de 39.95\$
SPECIAL: 20\$
10% d'escompte sur nouvelle collection printemps-été 1985

"JOGGER" DOUBLÉS "DASH"
 pour hommes, femmes et enfants
20\$

BOTTES DE TOILETTE
 pour enfants
 de **20%** à **50%** de rabais

BOTTES DE CUIR
 genre Cougar pour hommes et garçons
30\$

Plusieurs autres spéciaux dans: Souliers sport, de toilette, sandales, etc... (Les couvre-chaussures et les bottines pour bébés sont à prix réguliers).

CLAUDE DOYON
 303, Petit Bois, Maskinongé.
 Tél.: (819) 227-2041