

LeDroit
www.ledroit.com

GATINEAU

FÊTES

ANS

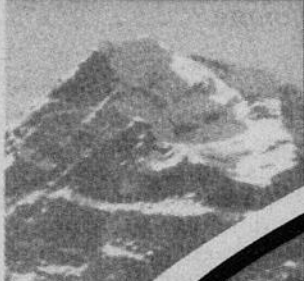

ans

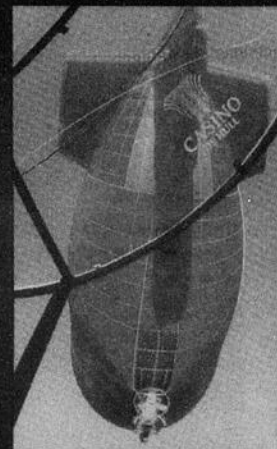

GATINEAU

25 ans

Gatineau, à l'origine

Bien que Gatineau soit encore toute jeune, nous profitons de son 25^e anniversaire pour rappeler en images les grands moments qui ont pavé son histoire et celles des villes qui l'ont formée.

Sa création remonte au 1^{er} janvier 1975. Le gouvernement du Québec avait alors sanctionné la Loi 98 qui décrétait la fusion des villes de Gatineau, Pointe-Gatineau et Touraine, ainsi que des municipalités de Templeton-Ouest, Templeton-Est, Templeton-Est, partie Est et du village de Templeton. On visait ainsi à permettre une meilleure planification du territoire et une répartition plus efficace des investissements. Pour assurer un développement harmonieux, un service d'urbanisme fut alors créé.

Gatineau, ainsi constituée, devenait la ville la plus peuplée de l'Outaouais avec 73 000 résidents. Elle était aussi la plus étendue couvrant une surface de 271 kilomètres carrés.

En 1989, lorsque le secteur Cantley se sépara de la ville de Gatineau pour créer sa propre municipalité, le territoire fut réduit à 141 kilomètres carrés.

Gatineau compte aujourd'hui 105 000 habitants. Une population qui la place au cinquième rang au Québec derrière Montréal, Laval, Québec et Longueuil.

Pour en savoir davantage sur son histoire, procurez-vous le document illustré « Gatineau racontée » en vente à la réception de l'hôtel de ville de Gatineau et au Service des loisirs et de la culture. Vous pouvez aussi naviguer dans les pages des archives municipales à l'adresse suivante : www.ville.gatineau.qc.ca.

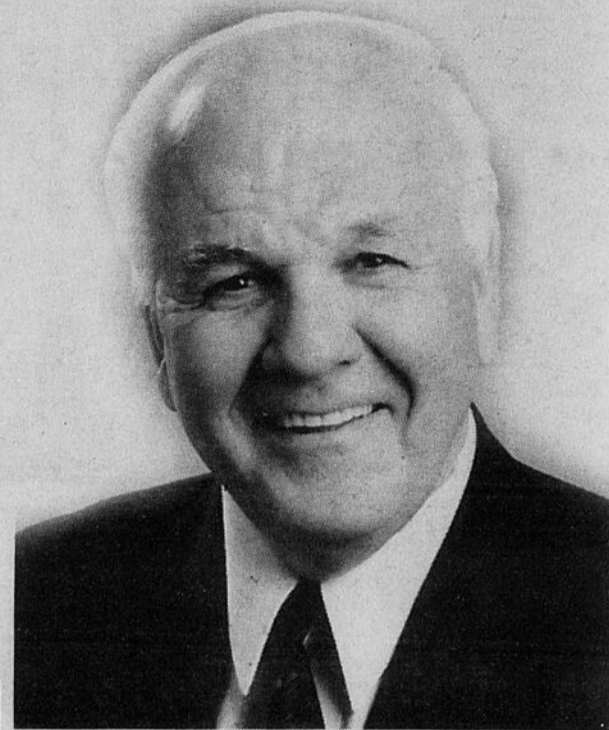

Robert Labine
Maire de Gatineau

Bon anniversaire !

En ce 25^e anniversaire, qui coïncide avec les fêtes du millénaire, c'est avec enthousiasme que mes collègues du conseil municipal et moi vous invitons à parcourir ces pages. Nous profitons aussi du moment pour vous convier à participer aux festivités qui marqueront l'occasion tout au cours de l'année.

Pour préserver notre héritage, la Ville de Gatineau établissait, il y a quelques années, une politique de conservation et de mise en valeur de notre patrimoine. De cette façon, des secteurs, tels que ceux des rues Jacques-Cartier et Sain-Jean-Baptiste, de l'avenue Park et de la rue Poplar, ainsi que des édifices, comme le Collège Saint-Alexandre, pourront encore longtemps témoigner de la richesse de notre histoire.

Cet anniversaire sert en quelque sorte de point de repère à notre passé et de feuille de route à notre devenir. Gatineau est maintenant une ville en pleine effervescence. Son centre-ville à vocation multifonctionnelle devrait bientôt faire place à de nouvelles installations municipales et régionales ajoutant ainsi à la qualité de vie des citoyens. De par son dynamisme et sa volonté d'innover, Gatineau se met également au diapason des nouvelles technologies et tendances de la société contemporaine.

Bon voyage à travers le temps !

Robert Labine
Maire de Gatineau

Vue de la partie nord du village de Templeton vers les années 20. Le chemin Perkins qu'on aperçoit est devenu le boulevard Lorrain.



L'église Saint-François-de-Sales, vers 1920, construite selon les plans du prêtre-architecte Georges Bouillon. (Paroisse Saint-François-de-Sales)



Le Collège Saint-Alexandre en 1957. (Collège Saint-Alexandre)



Réalisation : Service des communications en collaboration avec la Division des archives (Greffier), Ville de Gatineau.

Préférée

SALON FUNÉRAIRE ET CRÉMATORIUM

LE SEUL CENTRE DE CRÉMATION DE L'OUTAOUAIS

De propriété canadienne qui vous offre les meilleurs prix. Service minimum pour aussi peu que 795\$ incluant : l'administration et l'enregistrement, le transfert, le contenant de crémation et urne temporaire.

TÉLÉPHONEZ DÈS AUJOURD'HUI — 568-3232

GATINEAU

3 ans

Gatineau, à l'origine

Inondation de 1976 dans le secteur de Pointe-Gatineau.



Vue aérienne de la Canadian International Paper (CIP) vers 1929. (Ville de Gatineau, Fonds François-L.-Leclerc)

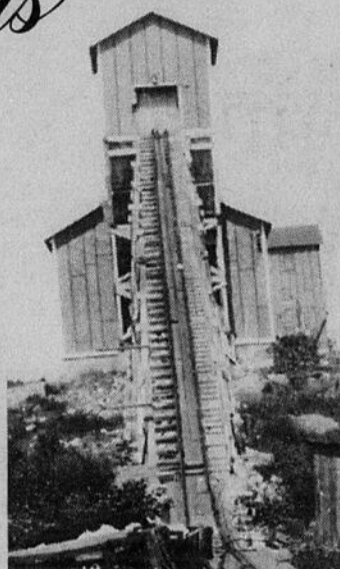

Mine de silice au lac Beauchamp vers 1930.



Première pelletée de terre en vue de la construction de l'école Sainte-Maria Goretti en 1956. De gauche à droite : Rodrigue Hart, Roland Théorêt, Eloi Baribeau (maire de Gatineau), Alfred Lavictoire (président de la commission scolaire), Eugène Labrosse (curé), Raymond Dufresne (architecte), Donat St-Amour (entrepreneur de Masson), Arthur Carle, Roméo Lorrain (député), Alphonse Migneault et Léo Giroux.

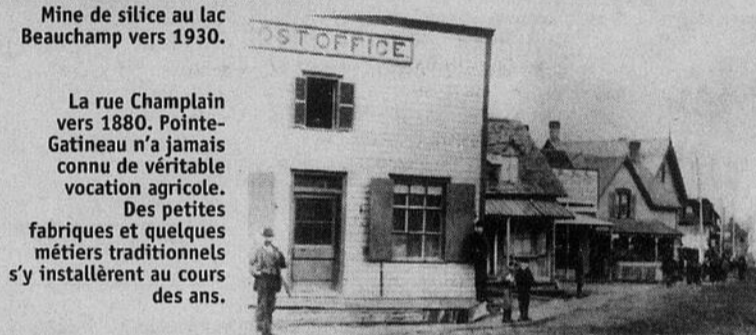

La rue Champlain vers 1880. Pointe-Gatineau n'a jamais connu de véritable vocation agricole. Des petites fabriques et quelques métiers traditionnels s'y installèrent au cours des ans.

SYMPOSIUM

Afin de souligner le nouveau millénaire et dans le cadre du **25^e anniversaire de la Ville de Gatineau**, la Maison de la culture de Gatineau présente un premier symposium de sculpture.

Des artistes québécois, canadiens et de l'étranger réaliseront en direct des oeuvres permanentes ayant pour thème commun **EXPRESSIONS URBAINES**.

Un colloque sur la sculpture clôturera cet événement.

ENDROIT : Site extérieur de la Maison de la culture
INFORMATION : 243-2346 poste 2554 (Steve Fournier)

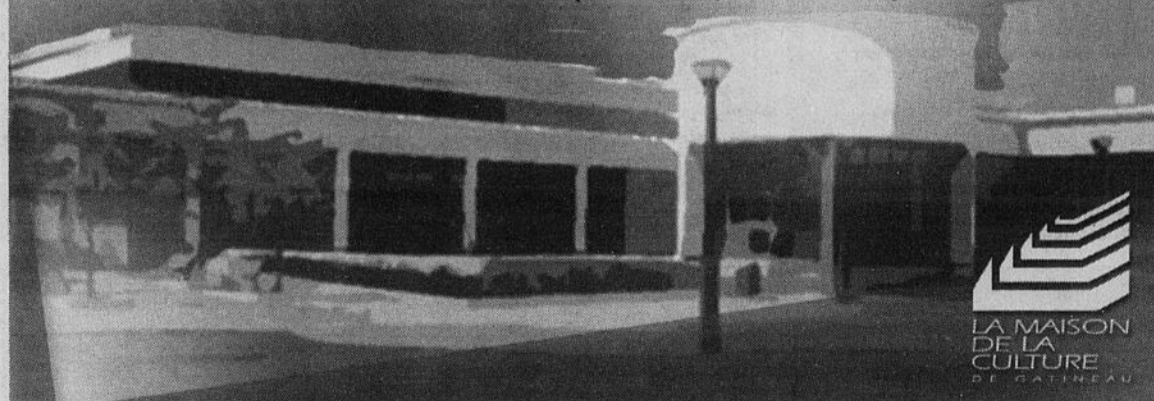

Heureux 25^e anniversaire à la ville de Gatineau



Claude Léveillée
Propriétaire
643-1631

HYDRAULIQUE
665, boul. St-René est, Gatineau



MARIE COURTEMANCHE
conseiller juridique-legal adviser notaire

Marie Courtemanche, II.L., d.d.n.

160 boul. de l'Hôpital, suite 201, Gatineau, Québec, Canada J8T 8J1 Tél. : (819) 246-1155
fax : (819) 246-1159

Votre rendez-vous
hebdomadaire
en Outaouais !

770-2205

Bonjour dimanche



GATINEAU

3 ans

D'où vient le nom de Gatineau?

C'est à Nicolas Gastineau qu'on doit l'appellation « Gatineau ». La légende veut que cet important négociant de fourrures du XVII^e siècle se soit noyé dans la rivière aujourd'hui appelée Gatineau.

Après le regroupement de 1975, lors de la première élection le 2 novembre de la même année, la population fut appelée à choisir un nom pour la municipalité nouvellement constituée. Des quatre choix proposés (ville de Gatineau, ville de Touraine, ville du Carrefour et ville de La Vérendrye), le nom Gatineau l'emporta avec 75 % des votes.



Les rives de la rivière Gatineau ont souvent été envahies par les crues printanières comme en témoigne cette photo de la rue Jacques-Cartier prise à la fin du XIX^e siècle.



L'ancienne gare du Canadien Pacifique située au centre du village de Templeton.



25 fois
BRAVO
à la ville
de Gatineau!

700, boul. Maloney ouest, Gatineau

Nous sommes fiers
d'avoir participé à l'histoire
de Gatineau depuis bientôt 50 ans!

BIJOUTERIE
Bériault
663-4641
273, St-André, Gatineau



Jonathan Correia Morais, 5 ans. Leucémie.

Transfusé 44 fois

**Donner du sang,
une question de vie.**



HÉMA-QUÉBEC

GATINEAU

25 ans

Les conseils municipaux de 1975 à aujourd'hui

CONSEIL PROVISOIRE DU 1^{er} JANVIER AU 2 NOVEMBRE 1975.

Donald Poirier, maire
Gaston Bigras, municipalité de Templeton-Est
Noël Charette, municipalité de Templeton-Ouest
Jean-Marc Cloutier, ville de Pointe-Gatineau
Robert Labine, ville de Gatineau
Fernand Larose, ville de Gatineau
François Leclerc, municipalité du village de Templeton
Conrad Leduc, ville de Pointe-Gatineau
John-R. Luck, ville de Gatineau
Raymond Montpetit, ville de Gatineau
Jean-Paul Osborne, ville de Pointe-Gatineau
Jean St-Louis, municipalité de Templeton-Est, partie Est
Richard Trottier, ville de Touraine

MAIRES

2 novembre 1975
John R. Luck
 6 novembre 1983
Gaétan Cousineau
 5 juin 1988
Robert Labine
 14 août 1994
Guy Lacroix
 7 novembre 1999
Robert Labine

CONSEILLERS DU DISTRICT ÉLECTORAL LIMBOUR

2 novembre 1975
Yves Audette
 4 novembre 1979
Louis-Simon Jannis
 1^{er} novembre 1987
Michel Charbonneau
 30 avril 1989
Simon Racine
 7 novembre 1999
Jean-Guy Binet

CONSEILLERS DU DISTRICT ÉLECTORAL DE TOURAINE

2 novembre 1975
Richard Trottier
 6 novembre 1983
Jean-Paul Hébert
 1^{er} novembre 1987
Thérèse Cyr

CONSEILLERS DU DISTRICT ÉLECTORAL DU RUISSEAU

2 novembre 1975
Conrad Bouffard
 6 novembre 1983
Gilbert Garneau
 2 décembre 1990
Jacques Charette
 3 novembre 1991
Marcel Schryer

CONSEILLERS DU DISTRICT ÉLECTORAL LE BARON

2 novembre 1975
Noël Charette
 4 novembre 1979
Hubert A. Leroux
 1^{er} novembre 1987
Richard Canuel

CONSEILLERS DU DISTRICT ÉLECTORAL NUMERO 5

2 novembre 1975
Honoré Séguin
 6 novembre 1983
Guy Lacroix
 1^{er} novembre 1987
Hélène Théorêt
 5 novembre 1995
Jean Deschênes
 7 novembre 1999
Joseph De Sylva

CONSEILLERS DU DISTRICT ÉLECTORAL DU CENTRE-VILLE

2 novembre 1975
Yvon Morin
 2 avril 1978
Raymond Dupont
 4 novembre 1979
Gaétan Cousineau
 6 novembre 1983
Claire Vaive
 4 décembre 1994
Jacques-R. Forget

CONSEILLERS DU DISTRICT ÉLECTORAL DE LA BAIE

2 novembre 1975
Julien Soucy
 4 novembre 1979
Michel N. Séguin
 6 novembre 1983
Berthe Miron
 7 novembre 1999
Paul Morin

CONSEILLERS DU DISTRICT ÉLECTORAL DES PIONNIERS

2 novembre 1975
Jérôme Falardeau
 4 novembre 1979
Raymond Gosselin
 6 novembre 1983
Richard Migneault
 7 novembre 1999
Pierre Durand

CONSEILLERS DU DISTRICT ÉLECTORAL DU MOULIN

2 novembre 1975
Fernand Larose
 4 novembre 1979
Jean-René Monette
 7 novembre 1999
Aurèle Desjardins

CONSEILLERS DU DISTRICT ÉLECTORAL BELLEVUE

2 novembre 1975
Jean Alfred
 4 novembre 1979
Daniel Lauzon
 6 novembre 1983
Jacques Vézina
 1^{er} novembre 1987
Richard Côté

CONSEILLERS DU DISTRICT ÉLECTORAL DES BELLES-RIVES

2 novembre 1975
Rhéal Lalonde
 4 novembre 1979
Gilles-Yvon Langlois
 6 novembre 1983
François L. Leclerc
 3 novembre 1991
Jean-Pierre Charette

CONSEILLERS DU DISTRICT ÉLECTORAL DE LA RIVIÈRE-BLANCHE

2 novembre 1975
François L. Leclerc

4 novembre 1979
Claude Bérard
 6 novembre 1983
Camilien Vaillancourt
 1^{er} novembre 1987
Marlene Goyet
 5 novembre 1995
Yvon Boucher

Les membres du conseil municipal actuel



De gauche à droite (première rangée) : Jean-Guy Binet, Thérèse Cyr, le maire Robert Labine, Richard Côté. Deuxième rangée : Richard Canuel, Jean-Pierre Charette, Paul Morin, Marcel Schryer, Yvon Boucher, Joseph De Sylva, Jacques-R. Forget, Aurèle Desjardins et Pierre Durand.

GATINEAU

Une ville où il fait bon bâtir

Joyeux 25^e



Partenaire du développement économique de Gatineau depuis 1985.

Domaine du Roussillon

561-4663

LE GROUPE

BRIGIL

CONSTRUCTION

Cheval Blanc

669-4663

"Fier de bâtir une qualité de vie"

Les Parc--bus à Gatineau

PIERRE-LAFONTAINE
STE-ROSE-DE-LIMA
PROMENADES DE L'OUTAOUAIS
JEAN-RENÉ MONETTE

Suffit de s'en servir !

STO
 SOCIÉTÉ DE TRANSPORT DE L'OUTAOUAIS

www.sto.ca 770-3242

GATINEAU

25 ans

John R. Luck : premier magistrat



John R. Luck
Premier magistrat

John R. Luck fut le premier maire élu du « Grand Gatineau ». Une fonction qu'il occupa d'ailleurs de 1975 à 1983. Il avait été conseiller de l'ex-Gatineau de 1962 à 1971, puis maire de 1971 à 1974.

En 1983, il perdit l'élection au profit de Gaétan Cousineau. Quatre plus tard, il tenta de nouveau sa chance, mais perdit par 179 votes.

Le 25 juillet 1988, il décédait des suites d'un cancer à l'âge de 60 ans. Sa dépouille fut exposée dans l'ancien hôtel de ville du 280, boulevard Maloney Est, un lieu où il avait présidé bien des assemblées... C'est d'ailleurs pour honorer sa mémoire que cet édifice, où logent la Cour et les Archives municipales, porte aujourd'hui son nom.

Bonne fête Gatineau!

Gatineau souligne ses 25 ans en misant sur la fierté!

La première manifestation du 25^e anniversaire de la municipalité apparaîtra au printemps avec la plantation d'un millier d'arbres et l'installation de centaines de bannières le long des grandes artères et aux entrées de la ville. Ces arbres rappelleront en même temps le passage du nouveau millénaire.

Puis à l'été, du 11 au 23 juillet, se tiendra le Symposium international de sculpture développé sur le thème « Expression urbaine ». Cet immense atelier réunira des artistes en arts visuels du Québec, d'ailleurs au Canada et de France qui seront appelés à participer à la création de cinq œuvres permanentes au centre-ville, à proximité de la Maison de la culture, le long du boulevard de la Gappe. La population sera invitée à prendre part à l'événement, notamment par le biais de forums, déjeuners-causeries, conférences, spectacles et vernissages.

Suivra, à la fête du Travail, le Festival de montgolfières qui

ne manquera pas, lui non plus, de souligner à sa façon les 25 ans de Gatineau du 1^{er} au 4 septembre.

À l'automne, en plus d'amorcer une campagne de fierté à l'intention des Gatinois, on tiendra, du 25 au 29 octobre, la première édition du Rendez-vous international de la bande dessinée. On souhaite ainsi positionner Gatineau comme municipalité québécoise de la BD. Ce grand happening de cinq jours, consacré au 9^e art, recevra des bédéistes de renom d'ici, mais aussi de Belgique et de France. Le public sera une fois de plus convié à prendre part à des expositions, projections,

conférences, spectacles et vernissages.

Enfin, en décembre, le bédéiste gâtinois, Paul Roux, clôturera la ronde des activités sur une note humoristique avec la publication d'un album sur l'histoire de Gatineau.

Le Programme des partenariats du millénaire du Canada subventionne plusieurs de ces activités.



• OFFRE SPÉCIALE DU MOIS DE FÉVRIER •

LeDroit
www.ledroit.com

LES PETITES ANNONCES DU QUOTIDIEN LeDROIT ÇA MARCHE EN GRAND !

Entre le 1^{er} et le 29 février 2000, obtenez 25 % de rabais

sur toutes vos petites annonces publiées dans la rubrique 132.

Profitez de cette offre spéciale dès aujourd'hui. Communiquez avec nos préposées au (613) 562-0222 ou 1-800-267-9555 entre 8 h et 19 h, du lundi au vendredi et entre 9 h et 13 h le samedi.

Cette offre ne peut être jumelée à aucune autre offre spéciale et s'applique tant aux particuliers qu'aux commerces. Coût minimum d'une annonce : 8,95\$ (taxes incluses).



Offre spéciale du mois de février

OBTENEZ 25% DE RABAIS

sur le tarif de publication de vos petites annonces dans la rubrique :

132

ORDINATEURS

• OFFRE SPÉCIALE DU MOIS DE FÉVRIER •

• OFFRE SPÉCIALE DU MOIS DE FÉVRIER •

• OFFRE SPÉCIALE DU MOIS DE FÉVRIER •

Habitation

**SPÉCIAL
SALLE DE BAINS**



La salle de bains
au goût du jour
B 8, 9 et 10

HORTICULTURE

Le repiquage
de vos semis

B16

DÉCO

Vivre dans
un studio

B17

BRICOLAGE

Comment
déterminer
la valeur
d'un arbre

B11

CANIER PUBLICITAIRE
Samedi 26 février 2000

LeDroit
www.ledroit.com

Parc Rivermead

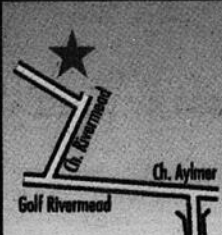

595-4663

Carrefour des Brises



771-4663

LE GROUPE
BRIGIL
CONSTRUCTION

"Fier de bâtir une qualité de vie"

Domaine du Roussillon

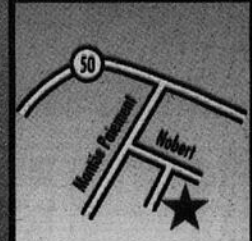

561-4663

Cheval Blanc

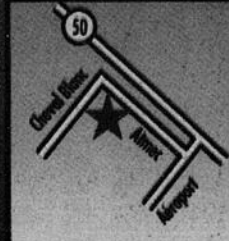

669-4663

Localisez rapidement
 les projets domiciliaires
 suivants...

LeDroit
 La route des
constructeurs

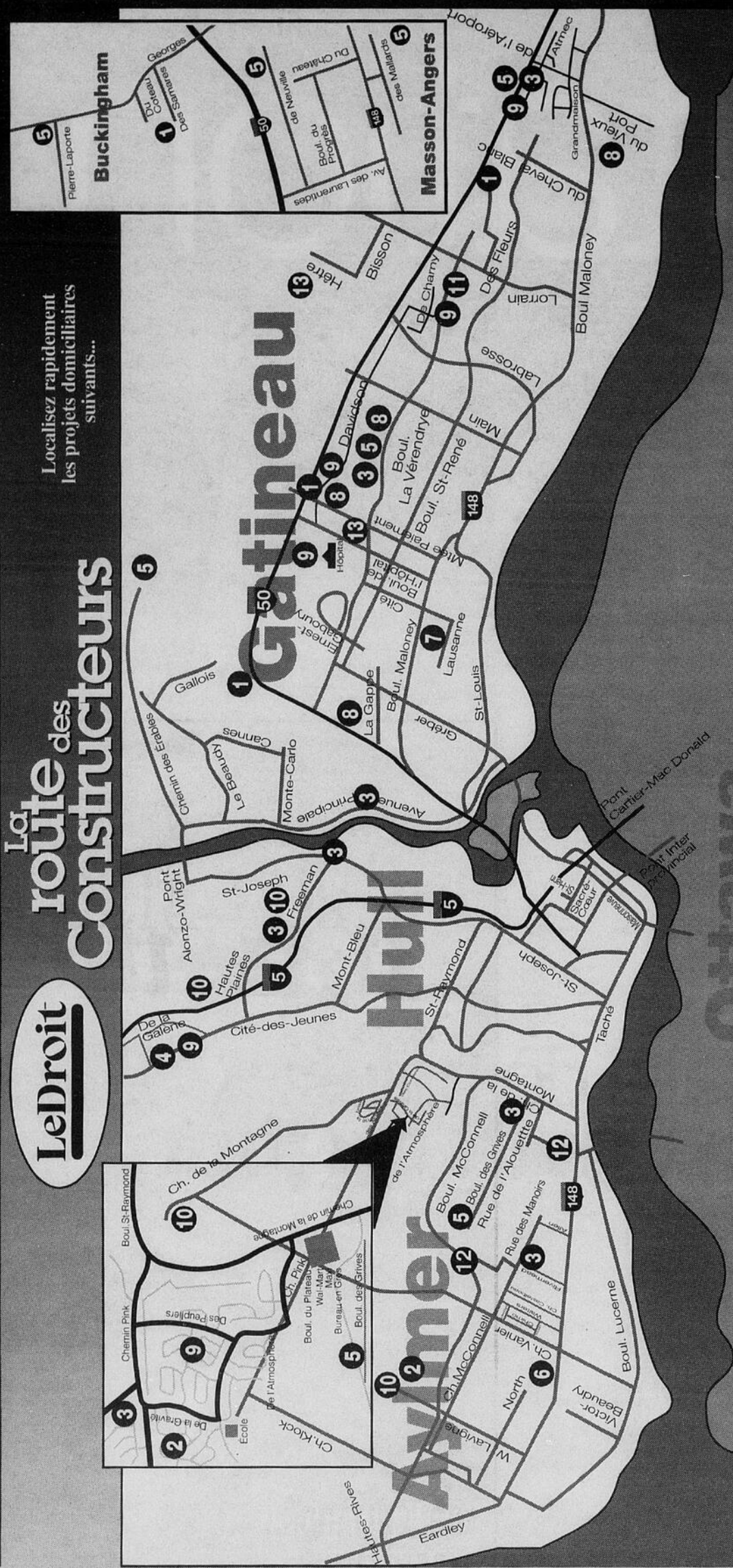

R É S E R V E Z V O T R E E S P A C E P U B L I C I T A I R E A U 5 6 2 - 7 7 4 7

- | | | | | | | |
|---|---------------------------------|--|--|---|--|----------------------------------|
| 1
CHABITAT
de la qualité
de la construction
669-0333 | 2
JUNIC
595-5962 | 3
BRIGIL
CONSTRUCTION
561-4663 | 4
ualitech
CONSTRUCTION
775-2727 | 5
LES MAISONS
LAURENT-LABRIE
986-1128 | 6
RICHRAFT
CONSTRUCTION
682-7000 | 7
DU BARRY
568-2555 |
| 8
Les Hélicoptères
Bouillier
663-6222 | 9
CHARTRO
669-4722 | 10
VALBEC
328-6739 | 11
LEO HILLOURE
663-0003 | 12
LES MAISONS
LEMAY
664-8452 | 13
CDM
243-6364 | |

Mettre l'accent sur la robinetterie

La robinetterie actuelle offre un impressionnant éventail de formes, de designs et de styles. Basée sur une technologie de pointe et un design recherché, elle permet d'ajouter une note d'esthétisme et de style à la salle de bains. On retrouve des styles antiques, traditionnels et classiques, des styles passe-partout, des styles contemporains, modernes et particulièrement avant-gardistes, mais également des mélanges ingénieux de différents styles.

S P É C I A L Salle de Bains

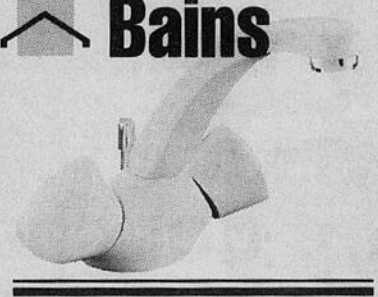

terrie conviennent aux décors les plus variés, des plus simples aux plus élaborés. Ils savent maintenir un bon équilibre entre le fonctionnel et l'esthétique.

Le robinet contemporain apporte de nouvelles formes, une allure jeune, des lignes longitudinales, des formes délicates, douces et arrondies, ainsi que des rosaces stylisées, des manettes à anneaux et des manettes à bague striée faciles à manipuler. Conçu pour les goûts les plus sophistiqués, il apporte une élégance luxueuse, une touche de distinction, un style raffiné et racé. On constate l'originalité de la robinetterie moderne par ses designs ingénieux tels que la chute d'eau large et le style révolutionnaire d'un robinet de lavabo aux formes avant-gardistes.

Par exemple, une robinetterie apportant une touche antique ou traditionnelle avec une apparence contemporaine.

Certaines robinetteries sont des répliques de modèles anciens. Habituellement dotés d'un bec évasé et de manettes en croix, ces robinets créent une atmosphère particulière. Les formes classiques et les courbes prononcées demeurent des choix privilégiés. De par leur simplicité et leur faculté d'adaptation, certains modèles de robinet-

Les divers agencements de couleurs offrent aussi une certaine variété: chrome et or, chrome et blanc, blanc et chrome, blanc et or, nickel et or.



Inspiré de l'élégance des grands palais d'Europe, le robinet Sinfonia de marque Grohe présente des lignes épurées et toutes en rondeurs.

Disponible chez Distinctive Bathrooms & Plumbing, à Orléans.

Photo : Kohler

Repenser la salle de bains



De nombreuses raisons peuvent nous inciter à devoir repenser la salle de bains. Les enfants grandissent ou, au contraire, ils quittent le foyer. La salle de bains actuelle est désuète et ne convient plus à nos besoins. La vente prochaine de la maison nous incite à ajouter une plus-value intéressante.

Quelle que soit la raison invoquée, il est toujours préférable d'établir distinctement nos besoins et nos priorités avant de procéder à quelque changement que ce soit.

Le premier élément à considérer est la baignoire versus la douche. Si l'espace disponible nous oblige à opter pour une douche incorporée à la baignoire, il est possible de trouver de superbes modèles incorporant les deux éléments, offrant même la possibilité d'installer un bain thermo-masseur. Si l'espace le permet, on peut aussi préférer une douche individuelle avec un bain thermo-masseur sur podium ou encastré. Rien ne limite notre imagination dans la décoration.

Lorsqu'il y a moins d'utilisateurs, on peut penser récupérer de l'espace au niveau des lavabos doubles, des espaces de

rangement ou même d'une pièce devenue inoccupée. Par contre, si au contraire le nombre d'utilisateurs s'accroît, il faudra prévoir des espaces de rangement supplémentaires et peut-être un autre lavabo.

Il est toujours préférable de faire appel à des spécialistes en mesure de conseiller judicieusement pour planifier une salle de bains correspondant à nos besoins. Les erreurs dans ce type de rénovation peuvent coûter plus cher que les honoraires, d'autant plus qu'ils seront rapidement absorbés par l'efficacité de la planification.

S P É C I A L

Salle de Bains

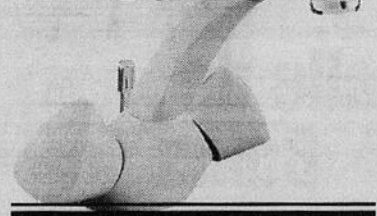

La baignoire-douche, une solution au manque d'espace

Votre salle de bain est très défraîchie et vous pensez profiter de l'occasion pour faire effectuer des rénovations majeures. Vous aimeriez beaucoup séparer votre baignoire et votre douche mais, malgré toutes les discussions avec votre entrepreneur, vous ne voyez pas comment.

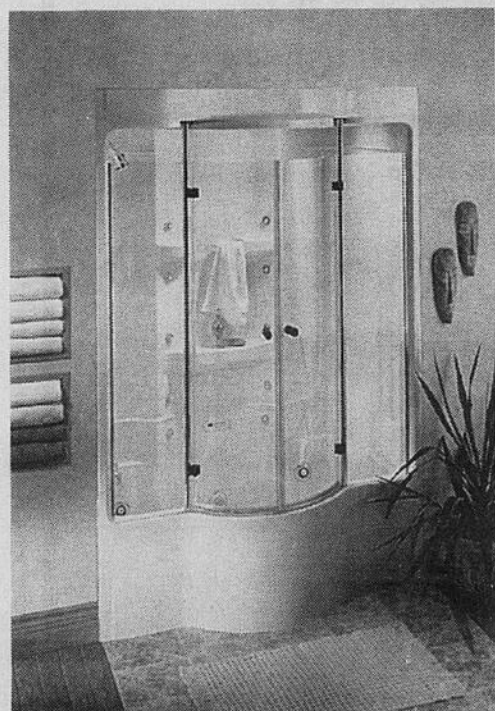

La baignoire-douche Maestro de la collection Acrylica de MAAX allie facilité de la cabine de douche de fibre de verre monocoque au confort de la baignoire de type thermomasseur.

La seule solution serait d'empiéter sur la chambre de votre enfant et, comme elle n'est déjà pas très grande, vous hésitez. Votre solution réside probablement dans l'installation d'une nouvelle baignoire-douche.

La baignoire-douche d'aujourd'hui n'a absolument rien de commun avec celle que tout le monde connaît. Elle est réellement une combinaison de la baignoire de type thermomasseur, super confortable et relaxante de maintenant, et de la cabine de douche de fibre de verre monocoque. La nouvelle baignoire-douche donne à la salle de bain une touche de modernisme et de raffinement. De forme arrondie, elle offre un bon espace intérieur tout en n'occupant que l'espace extérieur d'une baignoire conventionnelle.

Tout comme la cabine de douche indépendante, la baignoire-douche est munie d'une porte en verre trempé. Elle peut être équipée de sièges amovibles et de systèmes de massage. Il s'agit de deux unités en une seule mais, de par sa conception, elle donne une illusion d'espace tout en accordant tout le confort désiré.



Autant dans leurs formes que dans les matériaux utilisés, les lavabos ont bien changé depuis quelques années. On aperçoit ici un lavabo de verre de la collection de l'artiste Guy Loyer.

Disponible chez Distinctive Bathrooms & Plumbing, à Orléans.

Distinctive
Bathrooms & Kitchens

L'ART D'ÊTRE unique

- Installation complète de salle de bain et cuisine
- Qualité distincte à prix abordable
- Consultants bilingues
- Satisfaction garantie

*CONSULTATION
*ESTIMATION
*LIVRAISON
GRATUITES

17

ICI

BOUL. ST-JOSEPH

Dairy Queen

JEANNE D'ARC

BOUL. ORLÉANS

834-1796

2003, boul. St-Joseph,
Orléans, Ontario

*Détails en magasin

La salle de bains, un lieu pour relaxer

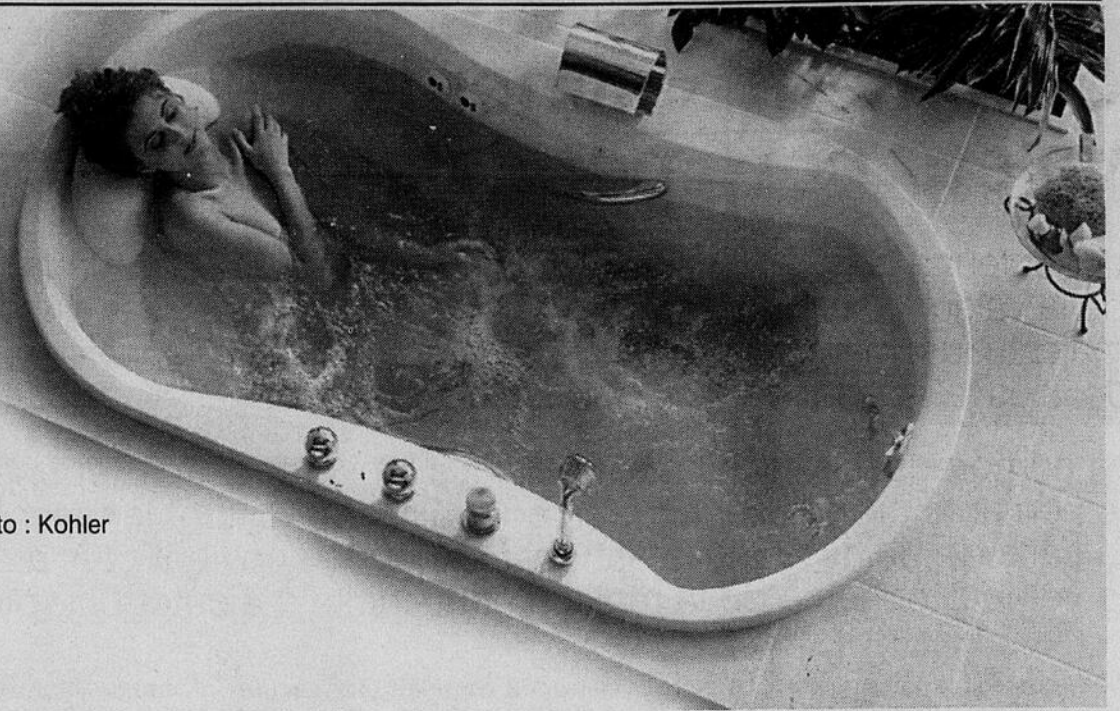

Photo : Kohler

Elle est bien révolue l'époque de la salle de bains ornée de papier peint agencé aux sanitaires et baignée d'une lumière qui n'en était pas une. Aujourd'hui, on privilégie les sanitaires blancs, optant ainsi pour changer la décoration uniquement si besoin est, ou si désiré. Par contre, les accessoires deviennent farfelus et de couleurs contrastantes.

L'éclairage est net et s'adapte aux divers moments de la journée. L'idée maîtresse est la facilité d'entretien avant tout.

Pour respecter cette ligne de conduite quant à la salle de bains contemporaine, on optera surtout pour des murs peints, des carreaux de céramique de

grandes dimensions pour le plancher et le pourtour de la baignoire. Il faut se rappeler que plus grands sont les carreaux, moins il y a de joints à frotter et à nettoyer.

L'éclairage sera surtout composé d'encastrés disposés au-dessus du lavabo pour la toilette et au-dessus de la baignoire pour la détente. L'intensité devrait pouvoir être contrôlée selon les heures de la journée. Les frissons désagréables, connus à la sortie du bain et de la douche, pourront facilement être contrecarrés par l'installation d'un appareil de chauffage d'appoint de style convecteur muni d'une minuterie ou d'une lampe chauffante.

S P É C I A L Salle de Bains

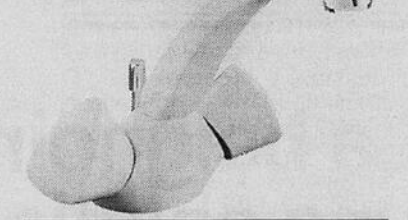

Enfin, dans la salle de bains d'aujourd'hui, la sobriété sera de mise afin de faire de ce lieu un havre de bien-être propice à la relaxation autant qu'aux petits soins.

**L'agent
qui s'annonce...
et qui vend!**

OLIVE

**Stéphane
Bisson**
Agent immobilier agréé
776-6000
www.stephanebisson.com

GATINEAU

69, rue Iberville - Venez visiter ce beau semi-détaché situé près de tous les services et près des écoles, 3 chambres, belle grande cuisine rénovée. Piscine h.-t., terrain clôturé. A qui la chance ? (997815)
Monique Benoit 779-4260

GATINEAU

484, Cheval Blanc - Élégante et raffinée, venez la découvrir, piscine creusée, garage et encore plus, vous y trouverez tout ce que vous cherchez, 124 900 \$. (996162)
Stéphane Bisson 776-6000

Dimanche 14 hrs à 16 hrs — Maison ouverte

HULL

10, Marcel-Chaput - Terrasse de l'ambassade. Rien ne manque, et à petit prix, 3 chambres, sous-sol aménagé, et plus plus, 114 900 \$. (990051)
Stéphane Bisson 776-6000

HULL

86, Atmosphère - Plateau de la Capitale, magnifique semi avec fenestration abondante, cuisine ultra fonctionnelle, 2 + 1 chambres, à voir sans tarder, 109 900 \$. (000866)
Stéphane Bisson 776-6000

Bonif de Signature*

Hull

Richard Emond
(819) 595-2482

**LES MAISONS
LEMAY
HOMES**

Léonardo IB

- Réputation
- Fiabilité
- Qualité
- Depuis 1958

*Pour un temps limité - voir vendeur

**TERRAINS RÉSIDENTIELS
AVEC SERVICES**

À partir de
18 000\$

FINANCEMENT DISPONIBLE, AUCUN INTÉRÊT.

- Près des écoles, hôpital et centre-ville
- Gaz naturel
- Parc et pistes cyclables
- Terrains boisés
- Aucune taxe d'amélioration
- Services sous-terrains

Pour information :
JEAN COSTA
663-8410

3 EMPLACEMENTS

Le Mont-Royal - Les Grands Ravins - Cheval Blanc

ERNEST GABOURY
MONT ROYAL
LAVÉRENDRYE
BOUL de HÔPITAL

DAVIDSON
NOBERT
LAVÉRENDRYE
MONTÉE PAREMENT

ST-RENÉ
MALONEY EST
CHEVAL BLANC

Comment estimer la valeur commerciale d'un arbre

Un lecteur a communiqué avec moi récemment afin d'avoir une idée de la valeur commerciale d'une dizaine de noyers tendres qui déploient majestueusement leur couronne de verdure sur sa propriété. Je vous fais partager dans cette chronique les suggestions que je lui ai faites.

Il faut d'abord savoir que la valeur commerciale d'un arbre réside dans la quantité et dans la qualité de planches qu'il peut générer. Sur le plan qualité, le classeur déterminera la catégorie à l'observation des planches une fois coupées. Elle sera fonction de l'absence de noeuds, des défauts dont le grain du bois, la couleur, etc. Sur le plan quantitatif, vous pouvez aisément l'estimer.

marquer à votre hauteur, puis reculez de 50 pas. À l'aide d'une règle à mesurer, visez le tronc et estimez le nombre de fois que votre hauteur marquée sur l'arbre se répète jusqu'au haut de la section commerciale du tronc.

Maintenant que vous avez la hauteur, mesurez la circonférence de l'arbre à hauteur de votre poitrine. En divisant ce nombre par 2.1416, vous obtenez le diamètre de l'arbre.

estimer le pourcentage de perte normal quand vous utilisez des planches brutes plutôt que blanchies (de 15 à 30%). Alors seulement, vous saurez s'il est rentable de transformer vos arbres en planches.

Le prix des essences de bois fluctue énormément. Renseignez-vous le plus possible au moment de procéder. Si vous faites appel à des propriétaires de scieries mobiles, obtenez des références. Certains s'im-

provisent scieurs sans avoir les connaissances techniques appropriées. Sachez également que les arbres, selon l'espèce, ne peuvent être abattus à n'importe quelle période de l'année. Faites affaires avec des professionnels.

Claude Rainville est ébéniste-artisan. Pour toute question, commentaire ou suggestion, vous pouvez le joindre au (819) 827-0419.



Bricolage



CLAUDE RAINVILLE

Il s'agit d'abord de mesurer la hauteur de l'arbre de la base jusqu'à une première fourche majeure ou, s'il n'y a pas de fourche, jusqu'à ce que le diamètre de l'arbre n'atteigne plus que 10 pouces. Si la hauteur est importante et qu'il est impossible à mesurer avec un outil usuel, utilisez un niveau de construction gradué.

Pour estimer la hauteur de la section à valeur commerciale, adossez-vous à l'arbre pour le

La hauteur et le diamètre sont les deux informations requises pour estimer le contenu en valeur commerciale de votre arbre. Il ne vous reste plus qu'à consulter les tables dans le tableau ci-contre.

À titre d'exemple, un arbre dont la hauteur à valeur commerciale serait de 40 mètres et dont la circonférence s'établirait à 107 pouces contiendrait 1010 PMP de planches.

Rentabilité

Une fois la quantité de planches estimée, il vous reste à déterminer le coût d'abattage, de sciage, de séchage et de transport. Vous devez connaître le prix de détail de l'essence du même bois en magasin. Vous devez

Circonférence (en pouces)	Diamètre (en pouces)	Hauteur du tronc à valeur commerciale (en pieds)					
		8	16	24	32	40	54
		Quantité de pieds		Mesures		Planches (PMP)	
57	18	42	122	168	207	248	292
63	20	90	156	212	262	317	366
69	22	111	194	262	328	392	450
75	24	137	236	319	400	490	550
82	26	165	281	351	480	565	650
88	28	195	331	450	560	670	760
94	30	227	383	520	650	770	890
101	32	260	440	600	740	890	1020
107	34	294	500	680	840	1010	1160
113	36	330	565	770	960	1140	1310



COMPTANT
à la signature

du BARRY

Construction inc.

CONSTRUCTEUR ÉTABLI DEPUIS 30 ANS

Visitez nos maisons modèles

situées au centre-ville de Gatineau (à l'arrière de Place WAL-MART)

Habitation de 1 224 p.c.
3 chambres

à coucher
(+ sous-sol pleine grandeur)

PAIEMENT MENSUEL
489\$*
3 ans

par mois (capital, intérêt, TPS, TVQ et terrain inclus)

OU
TAUX HYPOTHÉCAIRE
5,40%
5 ans

Bureau des ventes situé au
247, rue Lausanne, Gatineau
568-2555

OUVERT : Du lundi au vendredi
visite sur appel
Samedi et dimanche
de 13 h à 16 h.



(*Acompte 5%, basé sur un prix de vente de 94 900 \$, crédit de taxes et assurance prêt hypothécaire inclus.)



TERRAINS À VENDRE
1/2 ACRE (100' x 200' min.)

- Hydro sous-terrain
- Eau municipale
- Gaz naturel
- Secteur paisible et de renommée
- À seulement 2 min. Du Pont Champlain

FINANCEMENT DISPONIBLE

“à 0% d'intérêt* sur achat de terrain”

MAISONS “CUSTOMS” À CONSTRUIRE

LES MAISONS
LEMAY
H O M E S

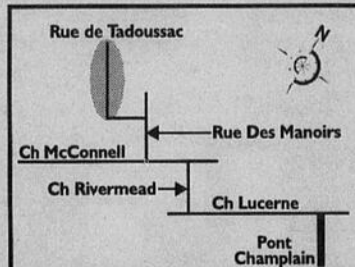

Aylmer (819) 595-2482

* avec mise de fonds de 25% comptant et autres conditions - voir vendeur

Grande ouverture Orléans

Maintenant ouvert!



Les cartes-cadeaux... la solution idéale

Les cartes-cadeaux Home Depot^{MS} s'offrent en toute occasion! Elles sont vendues en coupures de 10, 25, 50 et 100 \$.

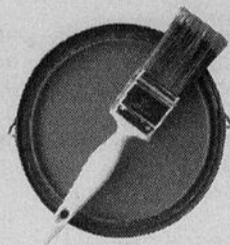

Services de conception

Home Depot^{MD} s'est attachée les services de concepteurs professionnels chevronnés prêts à vous aider à réaménager votre cuisine, votre terrasse ou votre salle de bains. Les concepteurs aident nos clients à faire un budget et à le respecter tout en choisissant parmi les meilleurs matériaux disponibles au Canada.

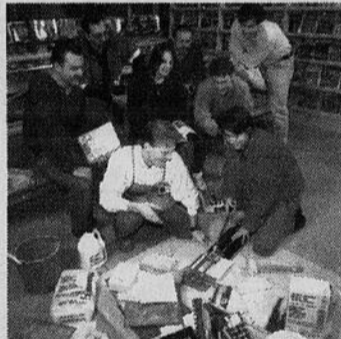

Ateliers du savoir-faire gratuits

Nous voulons vous aider à réaliser les projets de construction et de rénovation que vous ne vous seriez jamais cru capable de faire! Inscrivez-vous à l'un de nos ateliers de savoir-faire.

Centres de location d'outils

Nos Centres de location d'outils sont situés près de l'avant du magasin. Comme vous pouvez y accéder par l'intérieur ou par l'extérieur de l'immeuble, cela vous évite de perdre un temps de travail précieux. Ces centres sont ouverts durant les heures normales d'ouverture (à l'exception des magasins ouverts jour et nuit, où les clients sont accueillis de 6 h à minuit).





homedepot.com

Le site Web de Home Depot^{MD} vous offre un contenu interactif, éducatif et personnalisé : plus de 150 pages personnalisées pour des projets à réaliser soi-même, des renseignements détaillés sur l'entreprise et ses actionnaires, des fonctions de recherche, d'aide, des réponses aux questions les plus courantes... et bien davantage!

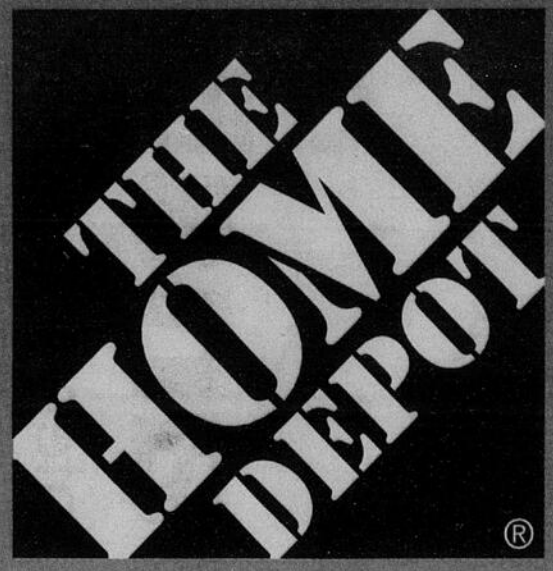

Service d'installateurs professionnels

Profitez de la garantie à vie et du mode de paiement différé offerts pour toutes les installations. Nous faisons affaire avec des installateurs compétents, qualifiés et intégralement assurés. Nous offrons aussi un service de visite à domicile.

Nos prix sont imbattables!

Si jamais vous trouvez un article identique à plus bas prix ailleurs, non seulement nous vous l'offrirons au même prix que celui de notre concurrent, mais vous bénéficierez d'un rabais supplémentaire de 10 % sur-le-champ.

Location de camions

Home Depot^{MD} offre à ses clients la possibilité de louer un camion pour le transport des marchandises. Le tarif est de 19 \$ pour les 90 premières minutes (frais minimum) et de 7 \$ pour chaque quart d'heure additionnel.



Service de livraison à domicile

Si vous n'avez pas le temps de vous en charger vous-même, nous pouvons assurer la livraison de vos achats à votre domicile ou à votre lieu de travail tous les jours de la semaine. Nous disposons d'une flotte de camions à plateforme tout équipés munis d'un dispositif de levage Moffat.

Nous sommes ouverts 7 jours sur 7.

Du lundi au vendredi, de 7 h à 22 h
Samedi, de 7 h à 20 h • Dimanche, de 8 h à 18 h

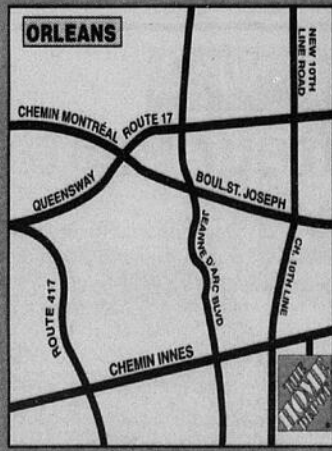

Orléans
2121 chemin 10th Line
(angle ch. 10th Line et ch. Innes)
(613) 590-2030

Direction :
Du Nord au Sud : ch. 10th Line, sortie ch. Innes, direction est. Une fois sur ch. Innes, tourner vers le sud à la hauteur de Home Depot.
De l'Est ou de l'Ouest : Queensway, sortie ch. New 10th Line, direction sud. Suivre ch. New 10th Line, puis ch. 10th Line. Tourner vers l'est sur ch. Innes et enfin vers le sud à la hauteur de Home Depot.

Autres succursales pour vous servir :

- GLOUCESTER**
1616 ch. Cyrville.....(613) 744-1700 • 1 888 245-4843
- NEPEAN**
1900 ch. Baseline.....(613) 723-5900 • 1 888 546-6376
- KANATA**
10 Frank Nighbor Place..(613) 271-7577 • 1 877 934-6637



dans tous les magasins de la région d'Ottawa

On trouve également des centres dans les autres magasins indiqués ci-dessus. Les centres sont ouverts durant les heures normales d'ouverture, sauf dans les magasins ouverts jour et nuit, où les clients sont accueillis de 6 h à minuit.

Entre nous ça clic!



Dumoulin
Électronique - Informatique



**Adhérez
au programme
Prélèvements
automatiques
LeDroit et courez
la chance de gagner
un ordinateur
Pentium III**

**Il y a 12
ordinateurs
à gagner.**



En prime le logiciel :
Corel WordPerfect 8

À GAGNER CHAQUE MOIS ! Un ordinateur Pentium III de 2000\$*

- Comprenant : 64MO SDRAM PC-100 • disque rigide 10.2 • lecteur DC - 48 X
- fax/modem - 56K V.90 • carte vidéo, carte de son • haut-parleurs KOSS
- imprimante couleur LEXMARK Z11 - 1200 ppp • numériseur Plustek, modèle 1212U
- le logiciel WordPerfect 8 de Corel (ou une composante de qualité équivalente ou supérieure)

Dumoulin
Électronique - Informatique

**Les abonnés actuels du
programme Prélèvements
automatiques sont
admissibles à ce concours.**

Règlements complets du concours disponibles au quotidien LeDroit.

**TOUS LES MEMBRES ACTUELS ET
NOUVEAUX MEMBRES SONT ADMISSIBLES.**

* Valeur approximative

550, boul. de la Gappe, Gatineau • 819 246-2533

FORMULAIRE D'ADHÉSION AU PROGRAMME PRÉLÈVEMENTS AUTOMATIQUES LeDROIT

RENSEIGNEMENTS LeDROIT : 562-0555 OU 1-800-267-6961

**OUI, JE M'ABONNE GRÂCE
AU PROGRAMME PRÉLÈVEMENTS
AUTOMATIQUES LeDROIT,**

**JE COURS LA CHANCE DE GAGNER
UN ORDINATEUR D'UNE
VALEUR DE 2000\$,**

**ET JE JOINS UN CHÈQUE NON SIGNÉ
SUR LEQUEL J'AI INSCRIT, EN GROS,
SPÉCIMEN.**

POUR ADHÉRER : Remplissez et signez le coupon
et retournez-le à l'adresse indiquée. LeDroit prélèvera
automatiquement sur votre compte bancaire la mensualité
de 14,73 \$ + taxes applicables le ou vers le 7 de chaque mois.

Nom : Prénom :

Numéro d'abonné : Adresse :

.....

Ville : Province : Code postal :

Téléphone : rés. () bur. ()

Par la présente, j'autorise LeDroit à effectuer un prélèvement automatique sur mon compte bancaire. Cette autorisation est en vigueur immédiatement.
Je joins un chèque non signé, sur lequel mon numéro de compte bancaire est inscrit et portant la mention spécimen. Je pourrai révoquer cette autorisation en tout temps
par un préavis écrit de trente (30) jours. S'il s'agit d'un compte pour lequel plusieurs signatures sont nécessaires, tous les titulaires doivent signer.

Signature : Signature :

Je préfère le mode de prélèvement mensuel sur ma carte de crédit : Visa MasterCard Numéro de la carte :

Date d'expiration : Signature :

Date :

Pour inclure un pourboire au livreur à votre paiement mensuel, veuillez inscrire le montant ici : \$ (montant mensuel)
Faites parvenir au quotidien LeDroit, Service des abonnements, Promenades de l'Outaouais, 1100, boul. Maloney Ouest, C.P. 82050, Gatineau, (Québec), J8T 6G3. tirage@ledroit.com

Le plus gros magasin de la chaîne dans la région

Home Depot ouvre ses portes à Orléans

Le plus gros centre de rénovation de la bannière Home Depot dans la région d'Ottawa-Carleton vient d'ouvrir ses portes à Orléans. Situé à l'angle des chemins Innes et Tenth Line, il devient ainsi le quatrième magasin de la chaîne dans la région.

D'une superficie de 112 700 pieds carrés, le nouveau magasin offre aux entrepreneurs et au public un choix inégalé d'articles et de matériaux les plus divers. D'autre part, un centre de jardinage de 18 000 pieds carrés viendra s'ajouter au printemps pour répondre à la demande du marché résidentiel d'Orléans et des environs.

Les entrepreneurs en construction trouveront au Home Depot d'Orléans un service de premier plan. Ils pourront notamment placer des commandes par téléphone ou par télécopieur. « Quand l'entrepreneur passera ensuite au magasin, sa commande sera prête. Il entrera, il ressortira, ce sera fait en un



Rob Forgie, le gérant du nouveau magasin, et son adjoint Michel St-Jean se sont assurés que tout soit impeccable avant d'accueillir le grand public.

instant », a déclaré la présidente de Home Depot Canada, Annette Verschuren.

Le magasin d'Orléans constitue un ajout important à la chaîne Home Depot qui prévoit par ailleurs en construire deux autres dans Ottawa-Carleton et envisage ouvrir deux grandes surfaces en Outaouais. Le premier Home

Depot du Québec devrait ouvrir ses portes à Laval au mois d'août prochain.

À travers le Canada, le nombre de magasins Home Depot est passé de 19 à 55 depuis deux ans. Mme Verschuren prévoit que la chaîne en comptera un total de 120 d'ici la fin de l'année 2003.

TERRAINS À VENDRE FERME LIMBOUR

- AUCUNE TAXE D'AMÉLIORATION LOCALE
- GAZ NATUREL
- ÉCOLE PRIMAIRE ET SECONDAIRE
- PARCS ET PISTES CYCLABLES



À 3 MINUTES
DE L'AUTOROUTE 50
PAR LE NOUVEAU
BOUL. LAVÉRENDRYE

561-5491



MAISONS LUXUEUSES **99,900\$**
à partir de seulement

Pourquoi être locataire? Devenez propriétaire!

VALBEC Possession immédiate
(3 modèles)

HAUTES PLAINES

21, des Monts (coin Fondrière), Hull
(819) 771-2758 • 328-6739

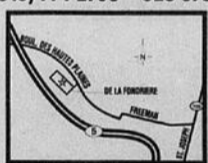

LE DÔME

21, des Monts (coin Fondrière), Hull
(819) 771-2758

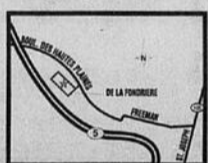

KINGSWAY

1451 ch. de la Montagne, Aylmer
(819) 827-5749

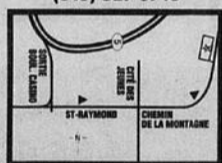

MANOIR LAVIGNE

rue Jean Lesage, Aylmer
(819) 684-3256

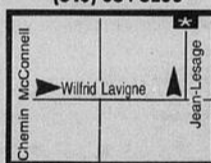

Simplement comparez... **ET VOUS VERREZ !**



SEMI-DÉTACHÉ À PARTIR DE ***102,500 \$** M.212

Devenez propriétaire pour aussi peu que

740 \$ / mois



***121,500 \$** M.512 UNIFAMILIALE À PARTIR DE

Devenez propriétaire pour aussi peu que

880 \$ / mois



#RBQ: 2516-9160-81

HEURES D'OUVERTURE

Lundi au jeudi, 13:00 à 18:00
Samedi et dimanche, 12:00 à 17:00
Fermer vendredi

Disponible sur rendez-vous après les heures d'ouverture.

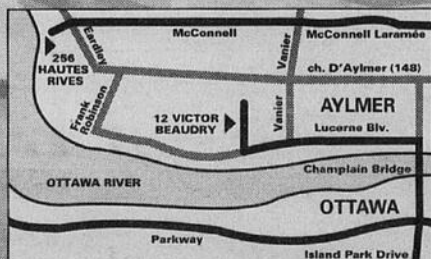

Pour plus d'information
TÉLÉPHONNEZ MAINTENANT

682-3378 | **682-2224**
Village Lucerne | Village Eardley

*Prix comprend : terrain, asphalté, tourbe 100%, taxes, frais de notaire, S.A.C. et beaucoup plus...

Pour vos besoins HYPOTHECAIRES

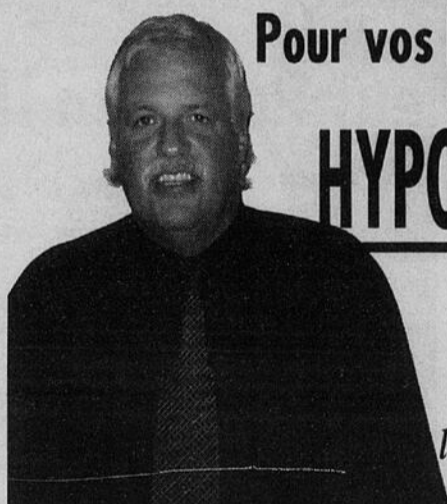

Je vous offre les
meilleurs taux
le **meilleur** service

Nick Kyriazis
Agent immobilier affilié

- Renouvellement
- Refinancement
- Pré-autorisation
- Premier achat

• Mes services sont gratuits



568-2262 poste 227

NOUVEAUX MODÈLES

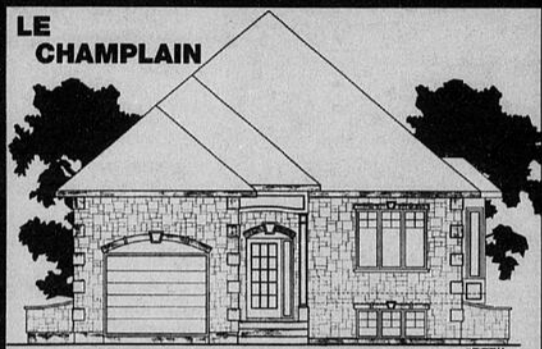

BIENTÔT EN CONSTRUCTION

NOUVELLE PHASE IV MAINTENANT EN VENTE

Technologie sur place
pour répondre
à vos besoins

Profitez du
programme RAP
jusqu'au 29 février

Nouveaux plans
Choisissez votre
modèle à construire par
Qualitech Construction.

Deux maisons modèles en vente
Le Bourgeois et le Kingsmere

HEURES DE VISITE
Lun. mar. jeu. 13 h à 20 h
Mercredi 16 h à 20 h
Vendredi : sur rendez-vous
Samedi - dimanche : 12 h à 17 h

Une visite qui respire la nature au
Domaine du Parc, ça vous dit?

- Frais de notaire payé
- Financement au meilleur taux
- Suivi de la construction de votre maison

Informez-vous! Lou Beausoleil

Qualitech
construction
#RBQ-2929-3842-76

Près de Chelsea secteur Hautes-Plaines
LE DOMAINE DU PARC
 Près des écoles, grands parcs, piste cyclable
www.visite3d.com/qualitech

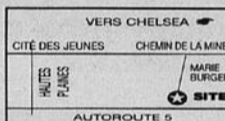

775-2727

Les semis (suite)

Nous poursuivons cette semaine avec vos petits plants. Plusieurs d'entre vous m'avez communiqué votre intérêt pour ce sujet et avez entrepris le projet. Je vous remercie d'être des lecteurs assidus de cette chronique et je suis toujours heureuse de recevoir vos questions et commentaires.

nissement du feuillage indique un manque d'azote. On peut, le cas échéant, fertiliser les plants avec une solution d'émulsion de poisson, à raison de 10 ml, jusqu'à ce que les symptômes observés soient disparus.

Vieilles caissettes

Les caissettes blanches en polystyrène, les brunes en fibre ou celles en plastique valent certainement la peine d'être conservées et réutilisées pour votre repiquage. Les modèles en plastique ont l'avantage de pouvoir se désinfecter avec une solution d'une partie d'eau de Javel dans dix parties d'eau.

Horticulture



JOCELYNE VOYER

Le repiquage

Lorsque les premières vraies feuilles sont formées, vous pouvez repiquer les jeunes plants dans un terreau de croissance à une densité de douze plants par caissette standard. Pour repiquer, il faut tout d'abord déterrer délicatement les jeunes plants et les transplanter dans leur nouveau médium en prenant soin d'enfourer la tige jusqu'au cotylédon qu'on peut pincer, rendu à cette étape.

Si vous utilisez celles de fibre ou de polystyrène, soyez assuré de bien les laver à l'eau chaude savonneuse. Ces précautions sont prises pour éviter la fonte des semis, une maladie fongique qui tue tous les semis en l'espace d'une journée.

Le terreau de croissance

Puisque cette chronique porte sur le repiquage, c'est-à-dire les soins à apporter aux semis ayant germé et montrant leurs premières feuilles, il s'avère aussi essentiel de souligner que les plantules ont besoin d'un sol plus nourrissant pour les soutenir jusqu'à ce qu'on les mette au jardin. Idéalement, le terreau de croissance sera composé de 50% de compost mûr pour les éléments nutritifs, 40% de vermiculite pour le garder léger et 10% de sable pour le drainage.

Les plants seront alors bien arrosés et replacés à la lumière. Ils devraient alors se développer avec force jusqu'au moment de la transplantation et ce, parce que le repiquage favorise un développement plus vigoureux des plants tout en atténuant l'étiollement.

Lorsque le terreau utilisé est de bonne qualité, aucune fertilisation n'est requise pour mener les plants à terme. Dans le cas contraire, certaines carences peuvent se manifester. Une carence en phosphore est caractérisée par un feuillage violacé alors qu'un jau-

Jocelyne Voyer est consultante en horticulture. Pour toute question, commentaire ou suggestion, vous pouvez la joindre au (819) 684-0745.

Abonnez-vous au quotidien LeDroit et courez la chance de gagner 1 000\$ en argent comptant.

10000\$

À gagner tous les mois!

Aucun coupon de participation requis.

Renseignez-vous : 562-0555 ou 1 800 267-6961 tirage@ledroit.com

Les tirages auront lieu les :
 30 mars, 27 avril, 25 mai, 29 juin, 27 juillet, 30 août,
 28 septembre, 26 octobre, 29 novembre, 28 décembre
 Heure de tirage : 14 h



Savoir aménager son studio

Depuis longtemps vous rêvez d'avoir votre propre chez-vous? Et voilà, vous venez d'aménager dans un joli studio, mais l'inconvénient, c'est qu'il n'y a qu'une seule pièce! Et celle-ci doit fournir assez d'espace pour se détendre, travailler, dormir et se faire à manger. Avec un peu d'imagination, vous verrez que votre petit studio fera l'envie de vos amies.

Pour commencer, divisez l'espace selon vos activités. Pour que ce soit agréable à l'oeil, créez des divisions psychologiques. Par exemple, le sol sera délimité par des tapis ovales, carrés ou rectangulaires qui pourront être agencés avec les tons des rideaux. Disposez les meubles sur les tapis de façon à ce que l'espace ait l'air constitué de divers îlots de vie.

réalisation une variante au style. Le mobilier servira aussi de séparateur. Une causeuse, une bibliothèque, un secrétaire avec des meubles bien agencés.

Les accessoires seront placés dans un coin. Pour leur part, les plantes réchaufferont l'atmosphère. On peut s'en servir pour diriger les passants dans une direction donnée.

rayures verticales réduisent la largeur des murs et rehaussent le plafond. Horizontales, elles allongent les perspectives.

Tapis et papiers peints à petits motifs donnent un sentiment de profondeur, alors que les motifs à fond sombre tendent à refermer l'espace.

Les tons chauds et foncés, surtout mats, rétrécissent une pièce. Il vaut mieux éviter les mélanges de couleurs qui distraient l'oeil et brouillent l'espace. Dans des petits espaces, on recherchera des effets qui permettront de repousser les murs. Si vous trouvez un plafond trop haut, une couleur intense aidera à le rapprocher visuellement et à créer une impression d'intimité. Les papiers peints à grands motifs diminuent les dimensions d'une pièce. Ils sont à éviter dans un studio.

L'éclairage

On peut isoler ou mettre en valeur par un éclairage appro-

prié. De nos jours, les appartements sont dotés d'un plafonnier. S'il est muni d'un aérostat, vous pouvez jouer avec l'éclairage pour créer un ambiance. Pour l'éclairage direct — la cuisine et salle de bains — l'idéal sera des projecteurs dirigés sur les zones de travail.

Pour la lecture, on optera pour des lampes sur pied avec un faisceau orientable. L'éclairage d'appoint sera amélioré si vous pouvez installer des projecteurs muraux orientables, dirigeants des faisceaux lumineux dans des directions différentes, créant le mystère. Pour votre coin détente, des bougies placées en groupe créeront un effet relaxant.

Disposition des meubles

Si le manque d'espace est un problème, il ne faut pas oublier que les meubles transparents, en verre ou en plexiglas, paraissent peu encombrants visuellement parlant, se marient avec n'importe quel style et font bon

ménage avec toutes les couleurs.

Deux petits canapés vaudront mieux que quatre fauteuils. De même, des fauteuils modulaires assemblés les uns aux autres prendront bien moins d'espace que deux sofas. Les meubles massifs et les objets volumineux sont à éviter.

Quand on vit dans une seule pièce, rien ne doit être figé. Il faut des meubles qui se déplacent et se modifient et des tables qui s'éparpillent selon ses besoins. Évitez autant que possible l'encombrement grâce à des rangements bien pensés et à une façon mixte de concevoir l'espace, de jour et de nuit, sans que votre appartement devienne un chantier de construction.

Francine Gauthier est membre de la Société des designers d'intérieur du Québec. Pour toute question, commentaire ou suggestion, vous pouvez la joindre au (819) 281-5869.

Design d'intérieur



FRANCINE GAUTHIER

Agrandir l'espace

Les murs seront parés de papier peint, de moulures, de cadres ou de miroirs. Les bandes de papier peint constitueront un mariage entre les différents espaces. Vous pourrez isoler chaque espace en leur réservant une couleur ou une texture différente.

Parce que les tons clairs font reculer l'espace, plus les couleurs des murs et du sol seront claires, plus la pièce paraîtra grande. Si votre plafond semble trop bas, donnez-lui une impression de hauteur grâce à une peinture claire. Les tons brillants sont autant de miroirs que de couleurs. Ils donnent aussi un sentiment d'espace.

Jouez aussi avec les fenêtres. Celles-ci peuvent servir de divisions en mariant les mêmes tissus, mais en apportant dans sa

Les motifs géométriques modifient également l'espace. Les

Le Château des Bois

La vie de château à Aylmer sur un site des plus enchanteurs, près de la Marina, des terrains de golf et des pistes cyclables.

Luxeux condominiums de 2 chambres à coucher

1,300 pieds carrés à partir de 97,900\$

PRIX RÉDUITS

Frais de notaire et décoration INCLUS!

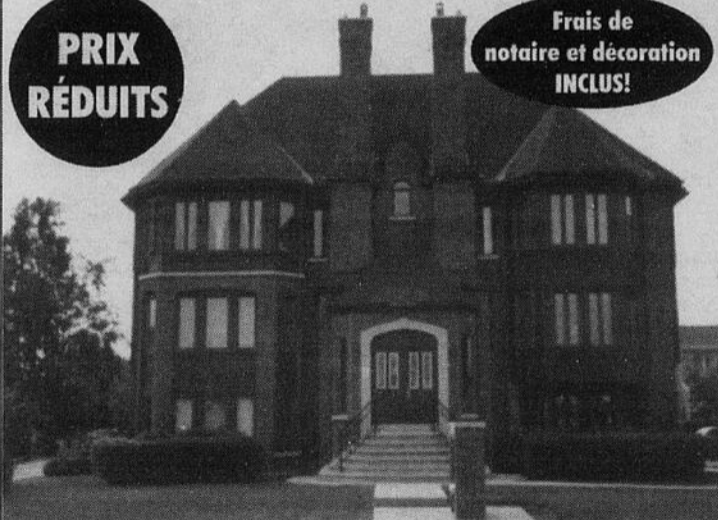

- Construction de haute gamme • Plancher de ciment
- Boiseries coloniales • Bain romain ou tourbillon
- Douche sur pied • Salle de lavage
- Patio ou balcon • Remise

heures de visite - appartement modèle samedi & dimanche de 13 h à 17 h ou sur rendez-vous.

684-9889

Soc. en comm. Les Conifères, 30, rue des Conifères, Aylmer, Qc

MASSON • ANGERS • GATINEAU • HULL

16 maisons modèles à visiter

LES ENTREPRISES LAURENT LABRIE ENR.

ENTREPRENEUR GÉNÉRAL - RBQ-2752-2598-04

NOUS CONSTRUISONS PARTOUT EN OUTAOUAIS



Le Neuville



Visitez notre tout nouveau mo

Masson-Angers **73 900\$**
Domaine du Ruisseau TPS - TVQ incluses Châtelet

Gatineau **84 900\$**
Domaine du cheval blanc TPS - TVQ incluses Châtelet G

Hull **99 900\$**
Manoir des Trembles TPS - TVQ incluses Châtelet H

Profitez du programme R.A.P. jusqu'au 29 février 2000

PLAN BUDGÉTAIRE DISPONIBLE

Aussi disponibles terrains près de la nouvelle école de Masson-Angers

Le Chatelet



LE CHATELET "G" À GATINEAU À 2 MINUTES DE L'AÉROPORT

Incroyable mais vrai!
Unifamiliales à partir de 94 900 \$ TPS + TVQ incluses Modèle Chaville



BUREAU DE VENTE À ANGERS
Lun. au jeudi : 12 h à 20 h
Vendredi de 12 h à 17 h
Samedi, dimanche de 11 h à 17 h



POUR INFORMATION

Laurent Labrie
281-1414
Cel.: 761-2557

Robert Lemieux
Bur.: 986-1128
Pag.: 595-6586

Terry Kehoe
all-328-2611

À Hull
65 Martin Pêcheur
Manoir des Trembles

À Angers
1147, de Neuville
Domaine du Progrès

À Gatineau
228 Margaux
Projet les Grands Ravins

À Gatineau
215 Polaminos
Domaine du Cheval Blanc

CONSTRUCTION

CHABITAT
de la vraie construction

Les seuls à vous offrir
de la **vraie** construction !

**10 mois à loyer et
devenez propriétaire !**

Nous bâtissons n'importe où en Outaouais.



**40 nouveaux
modèles exclusifs**



**3 beaux sites
pour mieux
vous servir**



**Dernier week-end
pour profiter du
R.A.P.**



• 199, De Pomerol,
Gatineau
643-2298

(arrière du McDonald / Montée Paiement)

• 1351, St-René Est,
Gatineau
643-3611

(sortie boulev. Lorrain, à gauche St-René)

• 216, Des Bouleaux,
Masson-Angers
281-7565

(sortie rue Georges, suivre les indications)

Heures d'ouverture :
Tous les jours à compter de 11 h.



GATINEAU

25 ans

Un centre-ville.... à l'image de notre dynamisme

Bien peu de villes au Québec ont eu la possibilité de créer de toutes pièces leur propre centre-ville. Au moment de la fusion de 1975, comme aucun des centres-villes existants ne répondait aux besoins d'une population en pleine croissance, Gatineau devait se doter d'un nouveau cœur qui allait contribuer au développement d'un sentiment de fierté, d'une identité municipale.

La planification du centre-ville s'est amorcée en 1983. Le cœur du secteur est délimité par la montée Paiement, les boulevards de l'Hôpital, Saint-René Ouest et Maloney Ouest. Déjà, on voit s'y profiler la Maison de la culture, le Collège de l'Outaouais, les Archives nationales du Canada et l'édifice Pierre-Papin, l'actuel hôtel de ville. Divers commerces, des immeubles de bureaux de même que des unités d'habitations ont également pignon sur rue au centre-ville. En tout, pas moins de 4 500 résidents y logeront faisant de ce secteur un quartier en perpétuelle animation. Le concept urbain mise d'ailleurs sur le résident en tant que piéton. À cet effet, on y aménagera des squares, ou parcs de voisinage, raccordés les uns aux autres par des liens piétonniers.

Pôle multifonctionnel, le centre-ville devrait aussi accueillir un centre régional de danse, de musique et d'histoire, un complexe sportif, un hôtel de première classe, un centre de congrès de même qu'une galerie marchande. On y encouragera aussi l'établissement de sièges sociaux, de services gouvernementaux, d'édifices à bureaux de prestige ainsi que des entreprises de recherche et de développement.

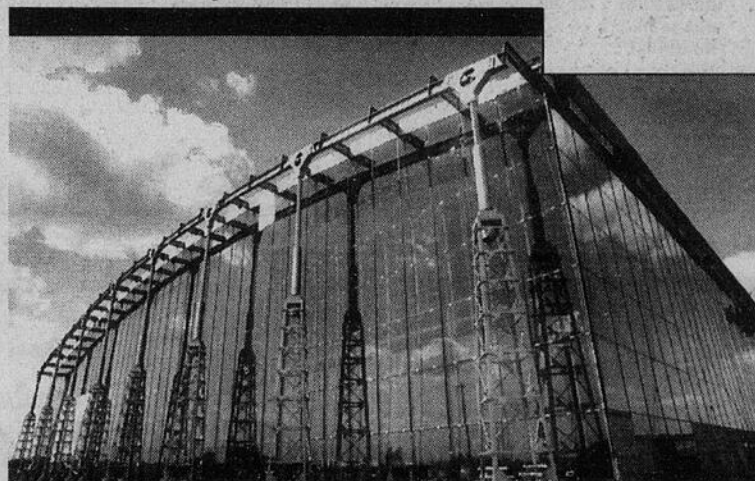

Un bâtiment d'envergure à voir le jour au centre-ville : les Archives nationales du Canada. L'édifice, qui s'étend sur 32 000 mètres carrés, dispose d'installations d'entreposage et de laboratoires de conservation à la fine pointe de la technologie. Son ouverture fut célébrée en juin 1997.

FÉLICITATIONS À LA VILLE DE GATINEAU

Un regroupement qui prospère depuis 25 ans !

Caisse populaire Desjardins de Gatineau

Téléphone : 568-5368
655, boul. St-René Ouest
266, rue Notre-Dame

Caisse populaire Pointe-Gatineau

Téléphone : 561-1222
93, boul. Gréber
744, avenue Principale
22, rue Des Flandres

Caisse Desjardins Rivière Blanche

Téléphone : 663-7784
106, boul. Lorrain
408, rue Main
1739, route Du Carrefour
Val-des-Monts

Fournisseur officiel des services financiers de la Ville de Gatineau



**Les caisses populaires
Desjardins de Gatineau**



Chambre
de commerce
et d'industrie
de l'Outaouais

*Nos félicitations
sincères pour ce
25^e anniversaire!*

166, rue de Varennes, bureau 300
Gatineau
Tél.: (819) 243-2246 Fax (819) 243-3346



AYLMER

*Nous sommes avec vous de tout cœur
en ce 25^e anniversaire
et nous tenons à vous féliciter
chaleureusement!*



En 1998, Gatineau était l'hôte du 6^e Championnat de dirigeables à air chaud... une première en Amérique du Nord!

GATINEAU

3 ans



Les acrobates de Chine sont devenus une des attractions principales du festival. Encore cette année, on pourra voir leurs prouesses à couper le souffle!

Une histoire aussi riche en couleurs qu'en émotions

En moins de 13 ans, la ville de Gatineau a su se positionner à titre de grande destination touristique du Québec avec son festival de montgolfières. Dans le monde de l'aéronautique, elle est devenue une référence et un rendez-vous incontournable pour des pilotes du monde entier. Le parc de la Baie est non seulement l'hôte de 150 ballons à la fête du Travail, mais il devient également un lieu de spectacle unique pour la famille. Des vedettes de renommée internationale, tout autant qu'une centaine d'artistes locaux, s'y produisent annuellement devant quelque 225 000 spectateurs.

CABANE À SUCRE ÉRABLIÈRE DE L'OUTAOUAIS

La seule à Gatineau

Capacité de 250 PERSONNES

Salle ET CUISINE ULTRA MODERNE

OUVERT 7 JOURS SUR 7 LICENCIÉ

MAINTENANT OUVERT

SOUPER ET DANSE
Tous les vendredis ET SAMEDIS SOIRS
AVEC LE DUO **TEMPO**

Profs. : Chris et Bob Chénier (Club de golf Touraine)

967 Montée McLaren, Gatineau
Coin ch. McLaren et RG 6
N'attendez pas... Réservez dès maintenant
669-4609

Vous avez des plans... nous les copions !

- PHOTOCOPIES DE PLANS
- Photocopies couleurs/noir et blanc
- Imprimerie
- Plastification et laminage
- Reliure et bien plus encore !

services rapides et professionnels

Imprimerie photocopie **GRÉGOIRE**
815, boul. St-René Ouest
Gatineau (Qc) J8T 8M3
Tél. : (819) 243-9440
Télec. : (819) 243-3166

ON FAIT BONNE IMPRESSION

Location LOU-X

Fier de contribuer à l'essor économique de la ville de Gatineau

Jacques Côté
Président
605 boul. Maloney Est, Gatineau, Qc J8P 1G2
Tél. : (819) 669-5689 • Fax : (819) 669-6955

Gatineau a su innover dans sa promotion. Quatre montgolfières, dont deux à l'effigie de la Ville et deux autres aux couleurs des logotypes du festival et du Casino de Hull, survolent régulièrement la région de la capitale nationale. On les voit aussi s'élever, à l'occasion, au-dessus de l'Europe, des États-Unis et de l'Asie positionnant ainsi l'événement auprès du public, des médias et des pilotes étrangers.

Au cours de sa brève histoire, le festival aura été l'hôte des Championnats canadiens de montgolfières, de la course intercontinentale (Japon - États-Unis - Canada), et surtout, du Championnat du monde de dirigeables à air chaud tenu pour la première fois en Amérique du Nord en 1998.

Pour son directeur général, Jean Boileau, l'histoire du festival s'écrit surtout grâce à la collaboration de nombreux commanditaires, des bénévoles et employés municipaux. C'est à eux que revient le succès de l'événement!



Heureux d'offrir un service hors pair qui contribue à l'augmentation du chiffre d'affaire des gens de l'Outaouais.

PETIT PAGE
561-3227

METROLERT
739-7243

GATINEAU

3 ans

Gatineau, au fil des ans...

1830 : Établissement des premiers colons à Long Point Range (Pointe-Gatineau). Pierre Papin aurait été le premier Canadien français à s'installer sur le territoire gatinois.

1838 : Fondation de la paroisse Saint-François-de-Sales-de-Templeton.

1840 : Érection canonique de la paroisse catholique Saint-François-de-Sales.

1845 : Fondation de la municipalité du canton de Templeton.

1857 : Ouverture de la mission Sainte-Élisabeth de Cantley.

1861 : Bénédiction de la première chapelle Sainte-Élisabeth de Cantley.

1872 : Arrivée des Soeurs Grises de la Croix d'Ottawa venues enseigner aux garçons et aux filles à la Pointe-de-la-Gatineau.

1876 : Détachement de la Pointe-de-la-Gatineau de la municipalité du canton de Templeton et fondation de la municipalité du village de Pointe-à-Gatineau.

1879 : Construction du moulin Dufresne-Williams sur la rivière Blanche.

1885 : Ouverture du couvent Saint-François-de-Sales où les Soeurs Grises enseignent aux filles à partir de 1897. Le couvent sera détruit par le feu en 1928.

1886 : Division de la municipalité du canton de Templeton en deux municipalités : Templeton-Ouest et Templeton-Est.

1886-1887 : Construction de l'église Saint-François-de-Sales selon les plans du prêtre-architecte Georges Bouillon.

1889 : Début de la construction de la chapelle Sainte-Rose-de-Lima (Sainte-Rose-de-Lima fut une mission jusqu'en 1896).

Le 12 septembre, fondation de la Corporation municipale du canton de Hull, partie Est (municipalité de Hull-Est).

1890 : Célébration de la première messe dans la chapelle Sainte-Rose-de-Lima.

1895 : Construction du pont Lady-Aberdeen reliant le village de la Pointe-à-Gatineau à la cité de Hull.

1898 : Érection canonique de la paroisse Sainte-Rose-de-Lima.

1899 : Fondation de la mission Saint-Columban de Quinnville (Templeton-Ouest).

1903 : Arrivée des Frères de l'Instruction chrétienne au village de Pointe-à-Gatineau.

1905 : Début de la construction de l'école Saint-Antoine de Pointe-Gatineau, à l'angle des rues Saint-Antoine et Jacques-Cartier.

Établissement des Spiritains (Pères du Saint-Esprit) sur l'ancienne propriété d'Alonzo Wright.

1907 : Inauguration de l'école Saint-Antoine de Pointe-Gatineau. Les Frères de l'Instruction chrétienne y enseignent.

1909 : Amputation de la partie nord de Templeton-Est et de Templeton-Ouest et création de la municipalité de Templeton-Nord (plus tard Perkins, puis Val-des-Monts).

1912 : Fondation du Collège apostolique Saint-Alexandre de la Gatineau.

Ouverture du « Parc Belle-Isle » à l'île Kettle, un parc « d'amusements » incluant un restaurant, un théâtre de vaudeville et vues animées, des balançoires et un manège.

1920 : Division de la municipalité de Templeton-Est en trois municipalités distinctes : Templeton-Est, Templeton-Est, partie Est et le village de Templeton.

1926 : Début de la construction de l'usine de la CIP.

Ouverture d'un bureau de poste à Templeton-Ouest.

Fondation d'une congrégation de l'Église d'Angleterre et construction d'une église anglicane dédiée à St. George sur la rue Broadway Est.

Construction de la petite chapelle de Gatineau par la CIP sur ses terrains.

1926-1927 : Construction de la nouvelle gare à Templeton-Ouest sur la rue North Est.

1927 : Fondation du Club de golf Tecumseh par le gérant du moulin à papier. Il y eut au départ deux trous, puis trois, pour enfin atteindre la norme de neuf trous.

Arrivée des Soeurs Grises de la Croix, soeurs enseignantes.

1928 : Érection canonique de la paroisse Saint-Jean-Marie-Vianney de Gatineau.

Fondation de la municipalité scolaire catholique de Gatineau sous le nom de Municipalité scolaire Saint-Jean-Vianney.

Inauguration de l'école Saint-Jean-Baptiste pour les filles. L'école sera vendue par la Commission scolaire de Pointe-Gatineau à la compagnie Rainbow Plastic en 1944.

Arrivée des Soeurs Sainte-Marie-de-Namur au village de Templeton. Venues de Masson, elles prennent la direction des deux écoles du village.

1929 : Arrivée des Frères de l'Instruction chrétienne, pour enseigner aux garçons catholiques. Ouverture de l'école Saint-Jean-Vianney pour garçons dans un bâtiment qui avait servi de dortoir aux ouvriers de la Fraser Brace.

1930 : Transformation de la vieille grange Berlinguette en chalet pour le Club de golf Tecumseh.

1931 : Ouverture de l'académie Sainte-Thérèse-de-l'Enfant-Jésus (école Sainte-Thérèse).

1933 : Le 18 novembre, fondation de la municipalité du village de Gatineau. Elle se détache de la municipalité de Templeton-Ouest.

1938 : Bénédiction du collège Saint-François situé sur la rue Champlain à Pointe-Gatineau.

Début de la construction de l'usine de la Masonite Company; entrée en activité en mai 1940.

1943 : La fabrique Saint-François-de-Sales cède à la Commission scolaire du village de Pointe-Gatineau le terrain voisin de la résidence des soeurs pour la construction d'une école de filles (école Bruyère).

1946 : Levée de la première pelletée de terre de l'église Saint-Jean-Marie-Vianney de Gatineau. Le 22 février 1950, le sous-sol fut ouvert au culte et l'édifice terminé à la fin de l'année.

Création de la Gatineau Protestant School Board. Cette commission remplaçait la Western Templeton Board.

(suite à la page B22)



Monique Lalonde

CLINIQUE FAMILIALE DE SANTÉ DENTAIRE



Dre Monique Lalonde
Chirurgienne dentiste

«Heures flexibles
pour gens d'affaires!»



**Dentisterie générale
& esthétique...
en douceur!**



**De toute l'équipe...
Bon 25e anniversaire
à tous les Gatinois
et Gatinoises
Soyons fiers
de notre ville!**

Urgence 7 jours & soirs 663-3687

395 rue Main, 2^e étage, Gatineau



À LIRE ABSOLUMENT NOTRE CAHIER

Femmes d'aujourd'hui

PUBLIÉ LE MERCREDI 8 MARS

AVIS AUX ANNONCEURS: VOUS DEVEZ RÉSERVER VOTRE ESPACE AVANT LE 3 MARS
EN COMMUNIQUANT AU (613) 562-7747.

Gatineau, au fil des ans... (suite)

1946 : Inauguration de l'usine International Plywoods Limited par le premier ministre Duplessis.

Proclamation officielle de la ville de Gatineau. Sa population est de 3333 habitants.

Érection canonique de la paroisse Saint-Alexandre de Limbour, desservie par les Pères du Saint-Esprit.

1949 : Ouverture de l'usine Commercial Alcohols Limited qui compte 33 employés.

Agrandissement et réfection de l'école Saint-Jean-Vianney et de la résidence des frères. Construction d'un troisième étage.

1950 : Ouverture de l'usine d'isolant Magnesia Plant, (propriété de la Commercial Alcohols Limited).

1954 : Érection canonique de la paroisse Notre-Dame-du-Très-Saint-Rosaire de Pointe-Gatineau.

1955 : Érection canonique de la paroisse Saint-René-Goupil de Gatineau.

1957 : Érection canonique de la paroisse Saint-Aloysius de Gonzaga.

Changement de nom de la Commission scolaire catholique de Saint-Jean-Vianney, qui devient la Commission scolaire catholique de Gatineau.

1959 : Pointe-Gatineau obtient le statut de ville.

Fondation du journal La Revue de Gatineau.

Ouverture de l'hôtel de ville de Gatineau aujourd'hui appelé édifice John-R-Luck en l'honneur du premier maire élu du « Grand Gatineau ».

1961 : Érection canonique de la paroisse Saint-Jean-de-Brébeuf de Pointe-Gatineau.

1963 : Construction d'un nouvel hôtel de ville sur la rue de Picardie par la municipalité de Hull-Est.

1964 : Fondation de la paroisse Saint-Mathieu.

1966 : Adoption par la municipalité de Hull-Est du nom de municipalité de Touraine.

(suite à la page B23)

Paquette Textile Enr.



Camille et Lucienne Brulotte

2 adresses pour mieux vous servir.

470, Principale
Buckingham
(Face au Rossi)
986-7802

Plaza Gatineau
381, boul. Maloney est
Gatineau (Québec)
663-7401

Venez voir ce qui fait notre force depuis 30 ans.

Nous prenons les commandes spéciales

- Le plus grand choix de tissus dans la région
- Spécialiste en tissus pour danse et patin artistique
- Tissus et accessoire de couture
- Draperie et couvre lit
- Pôle à rideau et accessoire
- Vinye et tissu rembourrage
- Laine et accessoire de tricot
- Artisanat petit point

MILLENNIUM centre auto

25 ans
ça se
souligne
en grand!

280, avec. du Golf, Gatineau
663-0393

Partagez le savoir

en contribuant au programme

LeDroit

www.ledroit.com

dans la salle de classe !

Dès aujourd'hui, misez jeune

et participez au nouveau programme de financement mis sur pied par le quotidien LeDroit qui consiste en une cueillette de fonds pour les écoles.

Ce programme, LeDroit dans la salle de classe, profitera à toutes les écoles de la région (Ontario et Québec) qui désireront utiliser le journal dans leurs salles de classe.

Comment ce programme profitera-t-il aux écoles?

Pour chaque exemplaire du quotidien LeDroit acheté par une école, le programme LeDroit dans la salle de classe fournira, grâce à ce fonds, un exemplaire supplémentaire sans frais, jusqu'à un maximum de 5 exemplaires sans frais (ou moins selon les montants disponibles). LeDroit dans la salle de classe ne pourra probablement pas répondre à la demande de toutes les écoles de la région. La base du premier arrivé, premier servi sera donc appliquée.

Voici comment vous pouvez participer :

1. Faites une contribution aussi minime soit-elle en utilisant le formulaire ci-contre et en le retournant à l'adresse indiquée.
2. Vous pouvez aussi inscrire le montant à la case contribution aux écoles sur votre facture d'abonnement ou de réabonnement et inclure ce montant à votre paiement.
3. Vous faites un arrêt temporaire de livraison à domicile (vacances, maladie ou autre) ? Versez le montant de l'arrêt dans ce programme.

Partagez le savoir grâce à une contribution au programme LeDroit en salle de classe !

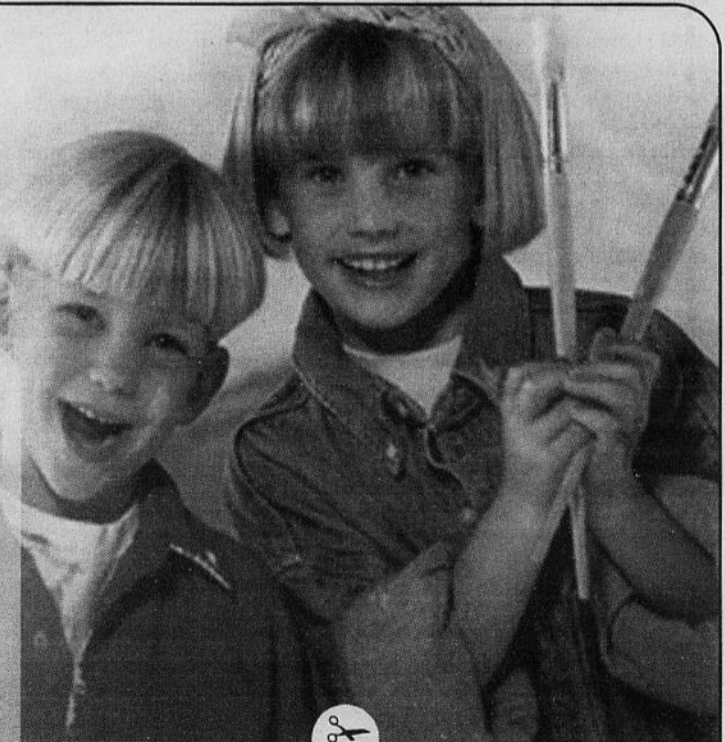

OUI ! Je participe au programme LeDroit en salle de classe et je joins un chèque au montant de _____ \$.

Retournez à :
LeDroit
en salle de classe
Promenades
de l'Outaouais
C.P. 82050
Gatineau (Québec)
J8T 8E1

Nom :

Adresse :

Province :

Code postal :

Gatineau, au fil des ans... (suite)

1968 : Fondation du poste de radio CJRC.

Érection d'un cénotaphe près de l'église Saint-Jean-Marie-Vianney, le 9 novembre, à la mémoire des anciens combattants de Gatineau et des environs.

1970 : Création de la Communauté régionale de l'Outaouais qui deviendra la Communauté urbaine de l'Outaouais le 1^{er} janvier 1991.

Création de la Société d'aménagement de l'Outaouais, dissoute en 1993.

Annexion du territoire de la Commission scolaire du village de Templeton à la Commission scolaire catholique de Gatineau.

Fusion des commissions scolaires de Limbour et Pointe-Gatineau pour créer la Commission scolaire Champlain.

1971 : Touraine obtient le statut de ville.

1972 : Regroupement des commissions scolaires de niveau primaire sous la direction de deux organismes distincts, la Commission scolaire Champlain et la Commission scolaire de Gatineau.

1975 : La fusion de sept villes et municipalités situées à l'est de la rivière Gatineau (Pointe-Gatineau, Touraine, Gatineau, village de Templeton, Templeton-Ouest, Templeton-Est, Templeton-Est, partie Est) donne naissance au « Grand Gatineau ».

1976 : Accréditation de l'aéroport de Gatineau par Transport Canada le 26 novembre. La construction s'étend de 1974 à 1979.

1977-1978 : Construction du centre commercial Les Promenades de l'Outaouais.

1980-1983 : Construction du Centre hospitalier de Gatineau.

1986 : Fusion des municipalités scolaires de Gatineau et Champlain et intégration du niveau secondaire et du secteur de l'éducation aux adultes pour former la municipalité scolaire des Drapeurs (Commission scolaire des Drapeurs).

1987 : Ouverture de l'édifice Pierre-Papin, nouvel hôtel de ville de Gatineau.

1988 : Fondation du poste de radio CKTF par Paul-Émile Beaulne et Normand Beauchamp.

Lancement du premier festival de montgolfières de Gatineau. Cet événement est repris annuellement à la fête du Travail.

1989 : Dégrouperement du secteur Cantley.

Vente de la CIP à la société Les Produits forestiers Canadien Pacifique Ltée.

1990 : Création du corps policier Gatineau-Métro qui patrouille les villes de Gatineau, Buckingham et Masson-Angers.

1991 : Création de la Communauté urbaine de l'Outaouais.

Référendum sur la fusion des villes d'Aylmer, Gatineau et Hull.

Ouverture du quartier général de la Sécurité publique de Gatineau.

1992 : Ouverture de la Maison de la culture de Gatineau qui comprend une salle de spectacle, une bibliothèque et une salle d'exposition.

1993 : Ouverture de l'édifice Eugène-Beaudoin, nouvel atelier municipal.

1994 : Changement de nom de l'entreprise Les Produits forestiers Canadien Pacifique Ltée pour celui de Avenor.

1998 : Fusion des centres hospitaliers de Hull et de Gatineau pour créer le Centre hospitalier des Vallées-de-l'Outaouais.

Changement de nom de l'entreprise Avenor pour celui de Bowater.

Tenue du Championnat du monde de dirigeables à air chaud à l'occasion du 11^e Festival de montgolfières de Gatineau.

Le corps policier Gatineau-Métro patrouille les villes de Gatineau et Masson-Angers; la ville de Buckingham s'étant retirée.

2000 : Gatineau a 25 ans le 1^{er} janvier.

Lorsqu'on pense
**Chrysler
Dodge
Jeep**
Un nom qui revient
toujours...
**Jules Baillot
& Fils Ltée**

Le **25^e** ANNIVERSAIRE
D'UNE VILLE
c'est important
Et ça se fête en *Grand...*

Baillot et fils Ltée
960, boul. St-Joseph Hull **777-5261**

AU VIEUX DULUTH
RESTAURANT
GRILLADES ET FRUITS DE MER

Présentement du dimanche au vendredi
assiette de 15 langoustines (Scampis)
10⁹⁵\$
Servi avec riz et beurre à l'ail.

MENU SPÉCIAL
2^{ème} assiette pour
99¢
du dimanche au vendredi
Sélection maison

LE DIMANCHE : GRATUIT POUR LES ENFANTS
* 12 ans et moins (au menu d'enfants)
* 1 enfant par adulte
*Excluant jours fériés et fêtes

Apportez votre vin !

Au Vieux Duluth 56 Gréber, Gatineau **243-5773**

Les préarrangements, un geste tendre pour ses proches

Une maison bien de chez nous.
En êtes-vous membre ?

Des services funéraires complets à la mesure de vos préférences et de vos moyens.

Coopérative funéraire de l'Outaouais
Siège social
1369, boul. La Vérendrye Ouest
Gatineau J8T 8K2
Points de service:
Hull, Gatineau, Montpellier
Thurso et Ripon.
568-2425

PRÉARRANGEMENTS FUNÉRAIRES			
	Payable sur 18 mois	Payable en 3 mensualités	Payable immédiatement
Funérailles traditionnelles avec incinération à partir de 1 500 \$	Sans intérêt	Escompte de 2,5%	Escompte de 5.0%
Funérailles traditionnelles avec exposition à partir de 3 500 \$	Sans intérêt	Escompte de 2,5%	Escompte de 5.0%

Possibilité de crédit pour d'autres termes, consultez-nous pour plus de détails.

Soyez de la fête!

En ce 25^e anniversaire, la Ville de Gatineau invite la population de l'Outaouais à prendre part aux festivités!

**Symposium international de sculpture
du 11 au 23 juillet**

**Festival de montgolfières de Gatineau
du 1^{er} au 4 septembre**

**Rendez-vous international de la bande dessinée
du 25 au 29 octobre**



2000
Canada

ville de
Gatineau 