

La clinique ambulante des Donneurs de Sang à Berthierville le mercredi 10 septembre

La clinique sera installée à la salle paroissiale et sera ouverte de 2 h. à 5 h. de l'après-midi et de 7 h. à 10 h. du soir. L'objectif a été fixé à 200 donneurs.

L'organisation de cette clinique relève de M. Pierre-Paul Leduc, président du comité des donneurs de sang, ainsi que de M. J.-René Tessier, président de la section Croix-Rouge de Berthierville et de madame Gérald Gervais, également présidente.

Madame L. Beauchamp de Montréal, aidée d'une bénévole de Berthierville, s'occupera de l'enregistrement des donneurs. De plus, ces deux dames veilleront au bien-être des donneurs pendant la période de repos obligatoire après la

prise de sang, et leur serviront des rafraîchissements.

Le sang est un facteur vital qui n'a encore aucun substitut. La Croix-Rouge doit donc compter sur la générosité des donateurs bénévoles pour maintenir son service gratuit à ses 110 hôpitaux affiliés à travers la province. Toutes les personnes en bonne santé, âgées de 18 à 65 ans, ne doivent pas hésiter à donner une chopine de sang. Cela ne prend que quelques minutes, n'est pas douloureux et ne cause généralement pas de mauvais effets.

Souvenez-vous qu'en donnant du sang vous sauvez une vie, et ce peut-être la vie d'un être cher.

Médaille d'Or à M. Wilfrid Lebeau



M. WILFRID LEBEAU

La médaille d'or du mérite agricole, dans la section des cultivateurs professionnels, sera remise cette année à un cultivateur de Maskinongé, M. Wilfrid Lebeau.

La nouvelle a été annoncée par le ministre provincial de l'Agriculture, M. Laurent Barré, au terme de l'expertise des 99 fermes québécoises inscrites au concours annuel.

Nos sincères félicitations !

ATTENTION À LA RAGE

Nous avons présentement dans le comté des cas de rage. Un homme a été attaqué et mordu par un renard en plein champ à Lavaltrie; des vaches sont mortes de rage à St-Gabriel et St-Didace; un cheval vient aussi de mourir de rage à St-Norbert.

Il semble qu'à date, les renards soient responsables de la transmission de la maladie; ils s'entremordent les uns les autres et nous pouvons prévoir qu'ils seront à peu près tous infectés avant longtemps et qu'ils mourront pour la majorité.

Le renard enragé, et ils sont très nombreux cette année, s'attaque à tous les animaux; chiens, vaches, chevaux, etc., et leur transmet la maladie qui est invariablement mortelle; la rage est causée par un virus.

La période d'incubation est ordinairement de deux à six semaines.

Les symptômes sont très variés: état d'appréhension, maux de tête, troubles sensoriels imprécis, paralysie des muscles de la déglutition, délire, convulsions, mort à la suite de la paralysie des muscles respiratoires.

Les chiens sont contagieux de trois à sept jours avant que n'apparaissent les symptômes de la maladie.

La maladie se communique rarement d'homme ou par simple contact de la peau avec un animal infecté; il faut ordinairement morsure.

La maladie est guérissable chez l'homme si prise au début: traitement coûteux, long et non sans danger.

(suite à la page 2)

Le renard enragé, et ils sont très nombreux cette année, s'attaque à tous les animaux; chiens, vaches, chevaux, etc., et leur transmet la maladie qui est invariablement mortelle; la rage est causée par un virus.

La période d'incubation est ordinairement de deux à six semaines.

Les symptômes sont très variés: état d'appréhension, maux de tête, troubles sensoriels imprécis, paralysie des muscles de la déglutition, délire, convulsions, mort à la suite de la paralysie des muscles respiratoires.

Les chiens sont contagieux de trois à sept jours avant que n'apparaissent les symptômes de la maladie.

La maladie se communique rarement d'homme ou par simple contact de la peau avec un animal infecté; il faut ordinairement morsure.

La maladie est guérissable chez l'homme si prise au début: traitement coûteux, long et non sans danger.

(suite à la page 2)

L'INSTRUCTION

Les parents ont la stricte obligation de faire instruire leurs enfants. Nous sentons, en nous-mêmes, comme naturellement ce devoir de donner plus, à ceux-ci, que nous n'avons reçu nous-mêmes.

Qu'il est difficile, cependant, de concilier ce devoir impérieux avec le coût élevé qu'on nous exige pour l'instruction de nos enfants !

A ce sujet, il nous fait plaisir de publier un extrait d'un discours prononcé à Rimouski le 6 août 1958 et à l'Islet le 31 août 1958 par l'Hon. Jean Lesage qui s'exprimait comme suit :

ENSEIGNEMENTS ET MANUELS GRATUITS

"Ce que nous voulons, c'est l'enseignement gratuit à tous les stades du cours élémentaire et primaire supérieur jusqu'à la douzième année inclusivement (versification - immatriculation). Nous voulons que l'instruction à tous les niveaux soit à la portée de tous. Ce que je prêche, ce que veut le parti libéral - c'est l'octroi de bourses pour payer les frais de scolarité de tous ceux qui en ont besoin et qui ont la volonté et le talent de poursuivre leurs études supérieures. Ajoutez à cela un système de prêts remboursables avec intérêt modique payables après la graduation pour payer le coût de vie des étudiants en dehors de leur foyer suivant leur besoin."

JEAN LESAGE
(Rimouski, 6 août 1958
L'Islet, 31 août 1958).

Notre nouveau vicaire

Il nous fait plaisir de saluer M. l'abbé Alier Bérard, vicaire nouvellement nommé à Berthierville pour remplacer M. l'abbé Clément, maintenant curé à Notre-Dame de Lourdes.

M. l'abbé Bérard est originaire de St-Barthélemy.

Il a été vicaire un an à l'Île St-Ignace de Loyola, huit ans à Lanoie, sept ans à St-Esprit de Montcalm et dix ans à St-Félix de Valois. C'est assez dire pour prouver son expérience. Tous les Berthelais sont heureux de saluer la venue de notre nouveau vicaire.

Annexion

Tout le terrain de M. Arthur Parent, à partir du Boulevard en venant vers la ville de même que le terrain du Syndicat seront vraisemblablement annexés au territoire de la Ville afin de favoriser l'établissement d'industrie.

Taxe de vente

Pour la période du mois de juin, la taxe de vente aurait rapporté, dans les coffres municipaux, la somme de \$1,945.00.

Terrain de l'aqueduc

Le Conseil municipal de Berthierville a acheté, au prix de \$4,000.00, le terrain de M. Alfred Pagé, terrain sur lequel sera bientôt construite l'usine de filtration de l'aqueduc.

À LA CAISSE POPULAIRE

En réponse aux demandes de soumissions faites par la Caisse Populaire, voici les prix et les noms des soumissionnaires qui ont répondu à l'invitation :

Alfred Mousseau	\$76,000.00
Clément Lacoursière	\$74,000.00
Bellehumeur & St-Martin	\$63,800.00
Tellier et Daunais	\$60,000.00

L'exécutif de la Caisse Populaire a donné le contrat à Tellier et Daunais en l'occurrence les plus bas soumissionnaires.

A moins d'imprévu la construction devrait être terminée vers la fin de décembre.

UN VRAI CANADIEN!



L'Hon. Donald Fleming

L'Hon. Donald Fleming, Ministre des Finances, à Ottawa, a fait une apparition à la télévision, mardi soir dernier, pour faire appel à la coopération de tous les canadiens en vue de réussir au maximum la campagne de Convertissement des Bons de la Victoire.

Incidemment, nous invitons tous les détenteurs de Bons de la Victoire, si minime soit la valeur de ces Bons, à profiter de cette campagne de convertissement afin d'aider le Pays d'une part et de réaliser des bénéfices d'autre part.

L'importance du message de l'Hon. Fleming est incontestable. Ce qu'il y a, au surplus, d'aussi incontestable c'est le fait pour cet Anglo-canadien de s'exprimer avec une belle facilité en français. L'effort remarquable qu'il a fait, le succès incontesté qu'il a remporté, nous incite, en toute justice, à le citer en exemple à tous les canadiens du Pays et à affirmer qu'à l'instar de Sir Wilfrid Laurier, du T.H. St-Laurent et de quelques autres, l'Hon. Fleming, en parlant avec aisance le français, devient à son tour, la définition vivante du vrai canadien c'est-à-dire, de ce citoyen qui, en plus des autres qua-

lités reconnues, possède celle du bilinguisme qui en fait un canadien typique.

Si nous voulons de nos enfants faire des canadiens véritables et particulièrement, des citoyens qui ne soient pas simplement des américains, il nous faudra, nous parents, faire tous les sacrifices qui s'imposent pour qu'ils puissent, avec facilité, parler deux langues. C'est à cela qu'on reconnaîtra demain, un canadien authentique.

Travaux de l'aqueduc

C'est le mercredi, 3 septembre 1958, que les premiers travaux en vue de la construction de la nouvelle aqueduc ont commencé.

Sept ouvriers, tous gens de chez-nous, sont déjà à l'oeuvre.

Fête du Travail

La célébration de la Fête du Travail à Berthierville a donné lieu à une série de démonstrations qui semblent avoir grandement plu au plus jeunes et aux moins jeunes.

Félicitations aux organisateurs de cette Fête.

LE Courrier DE BERTHIER

JOURNAL HEBDOMADAIRE

"Autorisé comme envoi postal de la deuxième classe, Ministère des Postes, Ottawa".

W. H. GAGNÉ & FILS LTÉE

Éditeurs-Propriétaires

Me ARMAND SYLVESTRE, Rédacteur-Gérant
175, rue Frontenac — Tél. : 6-4202

Le prix de l'abonnement est de \$2.00 par année pour le Canada et \$3.00 pour les États-Unis — Toute année commencée est due en entier.

Conformément à la tradition et dans l'intérêt d'une juste liberté, il est entendu que les articles du "Courrier" sont publiés sous la responsabilité de leurs auteurs.

Pour le tarif des annonces, impressions, etc., on voudra bien s'adresser à nos bureaux.

L'instruction, richesse nationale

A l'occasion de la rentrée des classes, il serait opportun, croyons-nous de souhaiter aux instituteurs et institutrices le meilleur succès possible pour l'année scolaire en cours et leur offrir avec une sincérité à toute épreuve nos vœux de persévérance et de patience dans la noble tâche qu'ils accomplissent.

Le beau temps des vacances est terminé, chers enfants, et remerciez la Providence de vous les avoir données et maintenant, c'est l'heure du retour au travail. Votre papa et votre maman ne travaillent-ils pas journellement sans jamais se lasser et c'est pour vous et votre besogne à vous, écoliers, c'est l'étude qui enrichit et embellit vos connaissances et vous prépare un avenir lucratif.

Vous savez, sans doute, que votre Maître, c'est comme un bon papa qui a une grosse famille et lorsque ses enfants sont heureux, lui aussi a sa part de bonheur et quand ses petits sont malheureux, il compatit à leur douleur, comme le chef de famille qui a ses nombreux soucis.

A l'amour du professeur, s'ajoute le dévouement, et connaissez-vous la signification de ce mot ?

Il travaille pour vous, se fatigue pour vous, renonce à beaucoup de plaisirs légitimes et pour qui ? ... pour vous, étudiants.

Il a une tâche très ingrate, car les "têtes dures" se trouvent dans toutes les classes d'une école et trop souvent hélas ! par votre conduite répréhensible, vous obligez le professeur à s'exténuer davantage et pourtant, dès le lendemain matin, il a déjà oublié son labeur de la veille, il vous arrive tout souriant, prêt à vous aider à remonter la côte ardue des études ; ne manquez jamais de lui dire votre appréciation et de collaborer avec lui dans l'édification des sciences qui meubleront votre esprit votre vie durant.

Plus tard, alors que vous aurez à gagner votre subsistance et celle de votre famille, enrichis d'une instruction qui vous sera utile, pour ne pas dire nécessaire, vous vous rappellerez avec joie les beaux jours passés sur le banc de l'école et votre souvenir rempli de gratitude se portera sur ceux et celles qui ont voué leur vie à l'enseignement et dont vous avez été bénéficiaires, eux qui ont fait le sacrifice de laisser leurs parents pour vous dispenser les connaissances scientifiques et morales qui feront de vous des citoyens utiles à la société et à la patrie.

Le mot d'ordre pour cette année scolaire : Application à l'étude afin que tous soient satisfaits de vous, professeurs comme parents, et par le fait même, vous aurez été un actif pour la race canadienne-française qui pourra un jour, compter sur votre instruction pour prendre les postes de commande dans un beau pays, doté de richesses naturelles qui émerveillent l'étranger et que vous conserverez grâce à vos capacités d'hommes d'affaires, capacités acquises par votre collaboration aux données de vos professeurs qui sont conscients de leur mission à votre endroit !

SOUSSIONS DEMANDÉES

Le Conseil Municipal de la paroisse de St-Cuthbert, comté de Berthier, demande des soumissions pour l'entretien, à la circulation des véhicules automobiles, des chemins de la Municipalité, durant l'hiver 1958-1959, 1959-1960, 1960-1961, soit d'un à trois ans. Les prix devront être au mille linéaire. La longueur est d'environ 31 milles. Les soumissions devront être cachetées, portant la mention "Soumissions pour l'entretien des chemins d'hiver" et adressées au soussigné, avant le 15 septembre 1958.

Le Conseil ne sera pas tenu d'accepter la plus basse, ni aucune des soumissions.

Médéric ROBILLARD, Sec.-Trés.
Municipalité de St-Cuthbert.

ST-CUTHBERT

Retour de voyage

M. et Mme Médéric Robillard, de St-Cuthbert, ainsi que leurs nièces Mlles Thérèse et Jeanne d'Arc Caumartin, de Québec, ainsi que Mlle Cécile Rémillard, fille du Maire Rémillard de St-Cuthbert, sont revenus dernièrement d'un long voyage à l'exposition de Toronto.

Ils ont profité de cette excursion pour visiter les chutes Niagara ainsi que Buffalo aux États-Unis.

Jubilé d'Or à St-Ignace

A l'occasion du jubilé d'Or de la Révérende Soeur Marie de St-Joseph, des Soeurs Ste-Anne (Marie-Rose De Grandpré) sa soeur Soeur Marie Anne Françoise, ass-générale des Soeurs Ste-Anne ainsi que leur frère, le Révérend Père Placide, franciscain sont venus passer leur vacance conventionnelle chez leurs neveu et nièce, M. et Mme Luc Hérard (Jeannine Bonin). Le trio religieux sont les belles-soeurs et beau-frère de M. Xavier Hérard.

ATTENTION...

(suite de la 1ère page)

aucun danger : sérum à forte dose.

A — Mesures préventives :

- 1 — Détection et examen des chiens et des autres animaux soupçonnés d'avoir la rage et de ceux qui ont mordu quelqu'un.
- 2 — Traitement immédiat de la blessure.
- 3 — Vaccination préventive des chiens recommandée mais on ne peut s'y fier comme seul moyen de prévenir la maladie.
- 4 — Il faudrait exiger que tous les chiens soient attachés en tout temps s'ils sont à l'extérieur des maisons. Tous les chiens errants devraient être immédiatement abattus par l'autorité publique.
- 5 — Il faut faire l'éducation des propriétaires de chiens et de la police : ne pas les tirer dans la tête car tout examen du cerveau deviendrait très difficile.

B — Prophylaxie chez l'individu infecté, les contacts :

- 1 — Tous les cas doivent nous être rapportés.
- 2 — Pas d'isolement chez l'humain, mais à certaines conditions.
- 3 — Désinfection en cours de la maladie.
- 4 — Prompte vaccination des personnes mordues par des animaux enragés ou qui ont été dangereusement exposés à la salive de tout animal enragé.

C — Mesures en cas d'épidémie :

- 1 — Surveillance régionale par les autorités.
- 2 — Capturer et tuer tous les chiens errants, les chiens sans propriétaires et les chiens non vaccinés trouvés hors de la propriété de leur maître.
- 3 — Ne pas laisser son chien avec d'autres chiens.
- 4 — Avertir immédiatement la police du comportement étrange de tout chien.
- 5 — Tous les chiens devraient être vaccinés.
- 6 — Rapporter tout cas de rage au bureau de santé qui est l'Unité Sanitaire.

RÉSUMÉ

Ayons l'oeil ouvert. Tous les chiens doivent être attachés et surveillés ; attention : le plus doux peut tuer votre enfant, celui de votre voisin, peut vous tuer vous-même et peut vous ruiner.

Attention aux renards qui s'attaquent à tous les animaux. Surveillons tous les animaux de la ferme.

Dr Ulysse Laferrrière, M.D.,
Médecin hygiéniste.



LE CARNET SOCIAL

BAPTEMES : —

Le 22 août, Joseph, Arthur, Claude, André, enfant de M. et Mme Guy St-Georges (Jeannine Champagne). Parrain et marraine, M. et Mme Arthur St-Georges (Exerine Gadoury).

Le 27 août, Marie, Germaine, Manon, Line, enfant de M. et Mme Roland Bergeron Pierrette Robillard). Parrain et marraine, M. et Mme Camille Bergeron (Germaine Trudel), grands-parents de l'enfant.

Aux heureux parents, nous offrons nos plus sincères félicitations.

MARIAGES : —

Le 30 août, Arthur Magnan, fils majeur de feu Charles Delorimier Magnan et de Dame Françoise Picard, et Lise Duchesneau, fille mineure de Wilfrid Duchesneau et de feu Agnès Ducharme de St-Pierre de Joliette. Les témoins furent MM. Claude et André Magnan.

Le 30 août, Roland Leclerc de Montréal, fils majeur de M. et Mme Herménégilde Leclerc (Marie Laflamme) de St-Damien de Bellechasse et Lise Ferland, fille majeure de M. et Mme Gérard Ferland (Yvonne Pagé) de Berthier. Les témoins furent M. Emilien Nolet beau-frère de l'époux et M. G. Ferland accompagnait sa fille.

Aux nouveaux époux nous présentons nos meilleurs vœux de bonheur.

DECES : —

Le 26 août eurent lieu à Berthier-ville les funérailles de Antonia Tellier épouse de Hervé Fernet décédée à Montréal à l'âge de 67 ans.

Le 27, Lionel Tellier époux de Yvonne Turgeon décédé à l'âge de 62 ans. Inhumation au cimetière paroissial.

Le 26, Germaine Rondeau. Le service fut chanté à Berthierville et l'inhumation eut lieu à Saint-Gabriel-de-Brandon.

Aux familles éprouvées, nous présentons nos plus sincères condoléances.

VISITE DE LA PAROISSE : —

Lundi, le 8 septembre, Monsieur

le Curé, aidé de Messieurs les Vicaires commenceront la visite de la paroisse. Voici quel sera l'itinéraire de la première semaine :

Lundi le 8 septembre : Les rues De Bienville, Duvernay, Jacques-Cartier, Vaudreuil, Montcalm (Du Pont à la rue De Bienville).

Mardi, le 9 septembre : les rues Lévis, d'Iberville, Place du Marché, Crémazie et Champlain.

Mercredi le 10 septembre : La rue Montcalm, (de la rue De Bienville à la Pointe).

Jeudi, le 11 septembre : La rue Frontenac en entier.

Vendredi le 12 septembre : Les rues Ste-Geneviève, Du Collège, Laval, Boul. Lafayette, St-Viateur, Daviault.

Les visites commencent à 9 heures. Nous souhaitons la plus cordiale bienvenue à nos distingués visiteurs qui viennent apporter dans nos foyers, réconfort, bénédictions et encouragements. Soyons au poste pour recevoir dignement les représentants du Bon Dieu.

VISITE AU CIMETIERE : —

La visite au cimetière aura lieu, dimanche le 7 à 2 h. 30. Le départ se fera de l'église. Au cimetière, le sermon sera donné par M. l'abbé Bernard Bonin, enfant de la paroisse. Les morts sont vite oubliés. C'est une saine et salutaire pensée de revoir, de temps à autre, le dernier lieu de repos terrestre de nos parents et amis. N'oublions pas, qu'un jour, nous dormirons notre dernier sommeil tout près d'eux. Donc, en foule à l'église, d'abord, et au cimetière, dimanche le 7 septembre à 2 h. 30.

EN VISITE : —

De passage chez M. et Mme Armand Aubuchon dimanche dernier ainsi que chez M. et Mme Lionel Aubuchon : M. Oscar Aubuchon, M. Philippe Aubuchon, M. et Mme Gérard Aubuchon et leurs fils Daniel, tous de Ste-Adèle, aussi Mlle Yvonne Aubuchon de Sembrooke, Ont., et M. Arthur Aubuchon de St-Cuthbert.

M. et Mme André Huppé, de Northampton, Mass., en visite chez M. et Mme André Rocray, de Berthierville, la semaine dernière.

POUR NETTOYAGE DE VOS TAPIS ET MEUBLES



E. Labelle & Fils nettoient à domicile meubles et tapis. — Travail garanti. — Attention spéciale aux institutions religieuses, hôpitaux, hôtels. — ESTIMATION GRATUITE.

SPECIALITES : CAPITONNAGE ET TENTURES

Pour tous renseignements, appelez :

E. Labelle & Fils
Tél. 544 Lanoraie, P. Q.

• R. SANSCHAGRIN • RADIO & TÉLÉVISION SERVICE

OUVRAGE D'EXPERT

40 Iberville — Tél.: 6-4314 — Berthierville

Renseignements utiles aux organisateurs de cliniques de donneurs de sang

1. Q. — Pourquoi le Service de Transfusion de Sang a-t-il été organisé ?
 R. — C'est un Service organisé par la Croix-Rouge pour fournir gratuitement à tout patient dans un hôpital participant à ce Service, le sang entier qu'il a besoin.

2. Q. — Est-ce que je serai soumis à certains examens avant de donner du sang ?
 R. — Oui, une analyse de l'hémoglobine est pratiquée avant chaque prise de sang.

3. Q. — Qui profitera de ma donation ?
 R. — Tout homme, femme ou enfant qui a besoin d'une transfusion de sang à cause soit : d'un accident, d'une maladie, d'une opération ou d'un accouchement.

4. Q. — Le patient doit-il payer ?
 R. — Non. Votre sang est donné et l'équipement nécessaire à la transfusion est fourni gratuitement par la Croix-Rouge.

5. Q. — La prise de sang est-elle sans douleur ?
 R. — Oui ! Donner du sang ne cause aucun malaise.

6. Q. — Doit-on suivre une diète spéciale ?
 R. — Non !

7. Q. — Qui peut donner du sang ?
 R. — Toute personne en santé de 18 à 65 ans.

8. Q. — Un certificat médical est-il nécessaire ?
 R. — Seulement pour les personnes dont la pression artérielle est élevée (haute pression). Une analyse de sang du donneur est pratiquée juste avant chaque prise de sang pour s'assurer qu'il, ou qu'elle, n'est pas anémique. Les donneurs sont acceptés seulement si cette analyse est satisfaisante.

9. Q. — Combien de fois par année les donneurs peuvent-ils donner leur sang ?
 R. — Un homme, à tous les trois mois, une femme à tous les quatre mois dans les cas ordinaires. Il arrive qu'un médecin conseille de donner plus souvent.

10. Q. — Quelle quantité de sang est retirée au cours d'une prise de sang ?
 R. — 380 cc. c'est-à-dire 13 onces.

11. Q. — Quelle est la quantité normale de sang chez un adulte ?

te ?
 R. — Environ 200 onces.

12. Q. — Combien de temps dure une prise de sang ?
 R. — La prise de sang ne dure qu'environ 4 ou 5 minutes. Cependant chaque donneur est soumis à une analyse de l'hémoglobine, son groupe sanguin est déterminé, et il est enregistré. Après la prise de sang, le donneur se repose pour quelques minutes puis on lui sert des rafraîchissements. Le tout dure environ 30 à 45 minutes.

13. Q. — Le donneur est-il identifié et son geste est-il reconnu par la Croix-Rouge ?
 R. — Chaque donneur reçoit une carte d'identité indiquant son groupe sanguin et le nombre de donations. Différents boutons ou insignes sont aussi présentés aux donneurs.

14. Q. — Ce service est-il accepté par des autorités responsables ?
 R. — Oui ! Par les autorités religieuses et civiles, par les Départements de Santé de la Province et des Municipalités, par le Collège des Médecins et Chirurgiens de la Province de Québec, par la "Canadian Medical Association" et d'autres organisations semblables.

15. Q. — Puis-je donner mon sang si j'ai eu la jaunisse (hépatite infectieuse) ?
 R. — Non, car il se peut que le patient recevant ce sang soit affecté défavorablement.

16. Q. — Le sang d'un donneur ayant souffert de malaria est-il accepté ?
 R. — Oui, un an après la dernière attaque.

17. Q. — Où puis-je donner mon sang ?
 R. — A 2180, rue Dorchester ouest, Montréal, ou à une clinique mobile organisée en vue d'atteindre un groupe de donneurs à un certain endroit.

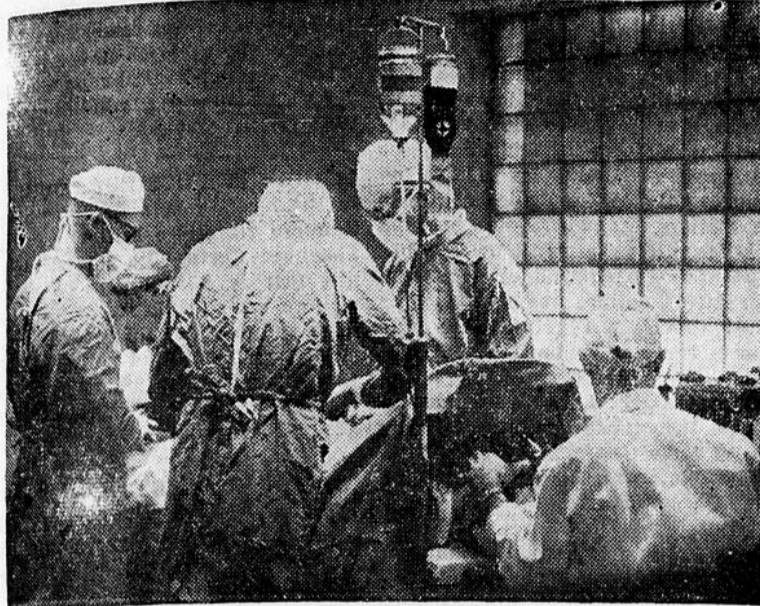

Une chopine de sang — le don le plus précieux qu'un humain puisse faire à un autre humain. La transfusion sanguine est devenue chose courante en médecine et en chirurgie. Dans la province de Québec, la Croix-Rouge doit recueillir 100,000 chopines de sang par an, au minimum, pour satisfaire aux demandes des 110 hôpitaux abonnés à son service gratuit. L'unité mobile de la Croix Rouge visitera notre ville mercredi le 10 septembre. La clinique sera installée à la salle paroissiale et sera ouverte de 2 h. à 5 h. de l'après-midi et de 7 h. à 10 h. du soir.

CLINIQUE DE DONNEURS DE SANG

BERTHIERVILLE — A LA SALLE PAROISSIALE

MERCREDI, 10 SEPTEMBRE

2 A 5 H. P.M. — 7 A 10 H. P.M.

VOYAGEZ A MEILLEUR MARCHÉ AVEC UN GRAND CONFORT

Pour vos voyages à Montréal

PRENEZ L'HABITUDE DE VOYAGER AVEC

BRISSETTE & FRÈRE

Route Nationale No 2 — Tél. : 6-3795 — BERTHIER

La seule compagnie de transport à vous prendre à domicile et vous déposer à votre porte. Aucun arrêt. Plus rapide.

Tous les jours, excepté samedi et dimanche

Départ de St-Ignace de Loyola	7.45 A.M.	
Départ de eBrthierville	8.00 A.M.	
SAMEDI SEULEMENT		
Départ de St-Ignace de Loyola	7.45 A.M.	12.45 P.M.
Départ de eBrthierville	8.00 A.M.	1.00 P.M.
DIMANCHE		
Départ de St-Ignace de Loyola	6.45 P.M.	
Départ de Berthierville	7.00 P.M.	
DEPART DE MONTREAL		
Tous les jours, excepté le samedi		
Départ du terminus	5.30 P.M.	
Samedi		
Départ du terminus	10.30 A.M.	5.30 P.M.
DIMANCHE		
Départ du terminus	10.30 P.M.	

LE PALAIS DU COMMERCE
(Terminus)

1700 RUE BERRI, MONTREAL — TEL. : MA. 7062

Pour informations, adressez-vous à :
BRISSETTE & FRÈRE
Rte Nationale No 2 • Tél. 6-3794 et 3795 • BERTHIER

En observant la vie...

- ✦ La chaleur semble revenir en vue de remplacer la fraîche température de juin qui nous a fait passer par toute la gamme des frissons.
- ✦ Le bon vieux "ketchup", rouge ou vert, sera "fabriqué" assurément par nos ménagères si l'humidité peut persister une couple de semaines.
- ✦ Fête du Travail ! et les derniers longs congés de fin de semaine terminés... les bonnes choses (vacances) sont de courte durée...
- ✦ Les opérations forestières prendront de l'ampleur cet hiver au grand soulagement des ouvriers de la forêt.
- ✦ Si vous entendez des coups de fusil dans la baie, comme disent les amateurs de "noirs" ou de "cailles", ne vous énervez pas... et ce, vers la mi-septembre !
- ✦ Encore une étape à brûler de dire les jeunes qui retournent sur les bancs des écoles. Et ce furent les plus beaux jours de notre vie, de dire les plus âgés.
- ✦ Ceux qui pestent contre la quête du dimanche aux messes paroissiales sont probablement ceux qui donnent rien ou le font à contre-cœur !
- ✦ La danse du balaf de la ménagère vaut mieux par son côté moral que certaines danses de ballet présentées par des ballerines "légèrement" vêtues.
- ✦ La patience et la persévérance sont les deux armes favorites de nos éducateurs et éducatrices.
- ✦ La pelle mécanique a remplacé la pelle (l'appel) de la race dans certains travaux d'excavation...

te ?
 R. — Environ 200 onces.

12. Q. — Combien de temps dure une prise de sang ?
 R. — La prise de sang ne dure qu'environ 4 ou 5 minutes. Cependant chaque donneur est soumis à une analyse de l'hémoglobine, son groupe sanguin est déterminé, et il est enregistré. Après la prise de sang, le donneur se repose pour quelques minutes puis on lui sert des rafraîchissements. Le tout dure environ 30 à 45 minutes.

13. Q. — Le donneur est-il identifié et son geste est-il reconnu par la Croix-Rouge ?
 R. — Chaque donneur reçoit une carte d'identité indiquant son groupe sanguin et le nombre de donations. Différents boutons ou insignes sont aussi présentés aux donneurs.

14. Q. — Ce service est-il accepté par des autorités responsables ?
 R. — Oui ! Par les autorités religieuses et civiles, par les Départements de Santé de la Province et des Municipalités, par le Collège des Médecins et Chirurgiens de la Province de Québec, par la "Canadian Medical Association" et d'autres organisations semblables.

15. Q. — Puis-je donner mon sang si j'ai eu la jaunisse (hépatite infectieuse) ?
 R. — Non, car il se peut que le patient recevant ce sang soit affecté défavorablement.

16. Q. — Le sang d'un donneur ayant souffert de malaria est-il accepté ?
 R. — Oui, un an après la dernière attaque.

17. Q. — Où puis-je donner mon sang ?
 R. — A 2180, rue Dorchester ouest, Montréal, ou à une clinique mobile organisée en vue d'atteindre un groupe de donneurs à un certain endroit.



CORPS D'OBSERVATEURS TERRESTRES

"LES YEUX ET LES OREILLES DU CARC"

Pour la première fois dans notre histoire, un ennemi potentiel peut attaquer notre pays où il lui plaira. Un mono-réacteur transportant une bombe atomique peut à lui détruire une ville entière.

Vous et des milliers d'observateurs du Canada serez les yeux et les oreilles du pays, toujours prêts à domicile à rapporter les mouvements d'avions qui tenteraient d'approcher leur objectif inaperçus du radar.

Votre message peut fort bien être la première alarme contre une attaque aérienne imprévue, qui pourrait sauver une ville ou du moins, vos rapports indiqueront la route suivie par ces avions, de sorte que les contre-attaques puissent être organisées et l'alarme donnée aux territoires qui se trouveraient sur leur passage. Comme observateurs, vous ne recevrez aucune rémunération. Parfois ce travail peut vous sembler fatigant et inutile mais vous serez toujours heureux de dire que vous faites partie du plan de défense aérienne et aussi que vous contribuerez à la protection du pays.

L'Observateur, comme membre du Corps des Observateurs Terrestres, joue un rôle très important dans le système d'alarme en cas d'attaque aérienne. Ces observateur, hommes ou femmes, se rencontrent dans tous les milieux, soit qu'ils vivent à la campagne, à la ville ou dans les territoires éloignés, tous ont bien voulu consacrer une partie de leur temps libre à ce corps, afin de rapporter les mouvements d'avions. Tout citoyen canadien loyal peut être observateur.

POURQUOI PAS VOUS ?

ADRESSEZ-VOUS :

CORPS DES OBSERVATEURS TERRESTRES

865, rue Hart — Trois-Rivières — FR. 5-3759

Je suis intéressé à apprendre de quelle façon je puis être utile à la défense de l'air comme membre du CORPS DES OBSERVATEURS TERRESTRES. Ceci est un travail bénévole et est sans obligation de ma part.

M. (Mme) (Mlle)
(Nom de famille) - Lettres moulées - (Prénoms)

Numéro et Rue

Ville ou Village Province

Age Occupation

GUY BARRETTE, B. PH., L. PH. TÉL. TE 6-3703

PHARMACIEN — CHIMISTE — PROPRIÉTAIRE DE :

PHARMACIE BERTHIERVILLE

PRESCRIPTIONS: LIVRAISON GRATUITE ET RAPIDE DANS TOUTE LA REGION

AGENCES:

Plumes "Waterman"
Bandes herniaires: "Rupture Easer"
à \$4.95 en spécial
Chocolat "Black Magic" et Bonbons "Bracks"

ST-BARTHÉLEMY EN ACTIVITÉ

NOTES SUR ST-BARTHELEMY, NUMERO 173: —

En 1884, les Clercs de Saint-Viateur acceptèrent la direction de l'Académie dans notre paroisse. Ils reçurent dans leur Institut bon nombre de religieux enseignants. Citons :

Urgel Laurendeau	Urbain Bérard
Alexis Tranchemontagne	Léonard Valois
Sifroy L'Heureux	Barthélemy Valois
Joseph Drainville	Hector Sarrazin
E. Racine	Armand Farley
J.-B. Brousseau	Albert Morand
Herménégilde Vincent	Florent Lacharité
Rémi Michaud	Robert Lafontaine
Wilfrid Denis	Viateur Massé
Avila Barrette	Réjean Bérard
Mastaï Bérard	Réal Bérard

On relève aussi les noms de quelques religieux frères dans d'autres Ordres ou Communautés :

Isaïe Marion, O.M.I.	Urgel Croisetière, dominicain
Alphonse Marion, O.M.I.	Paul Bérard, trappiste
La-G. Degrandpré, O.S.F.	Gérard Clément, Fr de la Charité.
Fabrice Croisetière, dominicain	

En 1956, les Oblates Missionnaires de Marie-Immaculée commencèrent à collaborer à l'Oeuvre de l'Ecole d'Agriculture. Depuis cette date, les Demoiselles suivantes sont entrées dans cette Communauté :

Mlle Thérèse Brûlé	Mlle Gilberte Dufresne
--------------------	------------------------

Les Soeurs de la Providence ont fait une riche cueillette de vocations à Saint-Barthélemy :

Artémise Boucher	Soeur Boucher
Azélia Valois	Marie de la Passion
Délia Valois	Marie-Adèle
Alice Brûlé	Anne-Françoise
Exilda Dumontier	Félix de Cantalice
Elise Dumontier	Marie-Albina
Mélina Dumontier	André de Bethesda
Anna Désy	Paul-Alfred
Mélina Désy	Aloysia
Mary Sylvestre	Jeanne-Françoise
Hermina Bérard	Marie-Bertrande
Virginie Allard	Joseph-Elie
Eléonore Allard	Marie des Victoires
Marie Déziel	Marie-Armelle
Rose-Anna Déziel	Marie-Clet
Marie-Louise Dumontier	Pierre-Olivier
Albina Dumontier	Pierre-Olivier
Caroline Bérard	
Henriette Michaud	Saint Barthélemy
Aglaé Boucher	Marie-Elise
Julia Mailloux	Joseph-Urgel
Bernadette Mailloux	Marie-Céline
Olivine Massé	Marie-Joachim
Bernadette Dumontier	Dumontier
Julia Bérard	Guillaume
Joséphine Bérard	Marie Rose-Anna
Rosalie Bélair	Françoise d'Ambroise

Tous droits réservés
(à suivre)

L.-P. L.

ANACLET LEMIRE

DIRECTEUR FUNÉRAIRE
Salons mortuaires modernes gratuits
Ambulances — Fleurs — Monuments — etc.

125, rue Frontenac, — Tél. 6-4552 — Berthierville



Hospitalisation Familiale avec ou sans salaire — Accident et Maladie, ou accident seulement.

VIE — FEU — VOL — AUTOMOBILE
Responsabilité publique, personnelle ou patronale.

Autant de problèmes pour vous !
Confiez ces problèmes à VOTRE AGENT

J.-HENRI GAGNON

Confiez-nous aujourd'hui vos problèmes de demain.

TELEPHONE : 577

LANORAIE

DANS L'ACTIVITÉ JUSQU'AU BOUT ! —

A l'Ecole d'Agriculture, la fin de l'été n'amène pas la fin des activités. Au contraire, les minutes sont comptées et bien précieuses pour chacune. On travaille plus intensément peut-être, car tous les morceaux de couture ou autres travaux doivent être terminés et prêts pour l'exposition. Tous les temps libres sont employés pour préparer la veillée de fin d'année, exercer les chants, pratiquer les mimes... etc.

Mais l'abondance du travail n'empêche pas le jeu, la détente et le repos ; d'ailleurs il en faut davantage pour équilibrer. Juste avant le départ des institutrices, ce fut la veillée des finissantes. Depuis quinze jours on la préparait en cachette et ce soir-là on s'est amusé ferme dans la joie et la charité. L'autre jour, tout le groupe s'est embarqué pour aller souper aux chutes Ste-Ursule ; la beauté des paysages a fasciné bien des regards et détendu tout le monde.

La semaine prochaine ce sera le voyage traditionnel, et cette année nous nous dirigerons vers Québec pour l'exposition et le jardin zoologique. Quelques jours après suivra la récollection ; il fait bon se recueillir et réfléchir un peu avant de se lancer dans la vie, n'est-ce pas ?

Comme vous voyez on ne perd pas de temps ici et jusqu'au bout la paix et la gaieté règnent dans la maison, malgré les multiples occupations.

Une Finissante,
Ecole d'Agriculture de
Saint-Barthélemy.

DE CI, DE ÇA...

OUVERTURE DES CLASSES : Un nombre record d'enfants sous le contrôle de la Commission scolaire ont pris le chemin de l'école le 3 septembre au matin. L'Ecole Dusablé pour les garçons est particulièrement congestionnée. D'après les dernières nouvelles il y avait 37 élèves pour la 7e et 8e année, et ce, pour un seul professeur, alors qu'il n'y a de la place que pour 29 ou 30 élèves tout au plus. Malgré l'avis d'évacuation donné par la Fabrique, plus de 30 élèves de la 2e et 3e années devront encore se loger dans le sous-sol de l'église. Des problèmes très urgents se présentent donc devant nos Commissaires d'écoles et qu'ils soient certains d'avoir l'appui de tous les citoyens qui souhaitent de tout leur coeur l'amélioration de notre

HORAIRE

Heures des trains à
Berthier Jonction
en vigueur le 27 avril '58

POUR MONTREAL

9.09 a.m., tous les jours
5.07 p.m., tous les jours
2.55 a.m., lundi seulement
pour passagers venant
de l'est.

POUR QUEBEC

12.51 a.m., lundi seulement
arrêt sur signal.
8.47 a.m., tous les jours,
dimanche excepté.
8.40 a.m., dimanche seulement.
5.19 p.m., tous les jours

HEURE SOLAIRE

Pas d'autobus de Berthier-ville à Berthier Jonction.

Pacifique Canadien

système scolaire. Et à tous, instituteurs, institutrices et élèves nous souhaitons une année remplie de succès.

Beaucoup de nos jeunes se dirigent vers l'université, les séminaires et les juvénats, les pensionnats et collèges commerciaux, les intituts familiaux, les écoles de garde-malades, les écoles des Arts et Métiers, etc... De plus en plus nos familles se rendent compte que sans instruction et sans une formation solide, nos jeunes gens sont appelés à végéter toute leur vie et à rester au bas de l'échelle.

MARIAGE : Le 30 août, mariage de Mlle Irène Dauphin, fille de M. et Mme Georges Dauphin à M. Gilles Barrette, fils de M. et Mme Léo-Paul Barrette.

M. Rolland Bérard, coiffeur est retourné à l'hôpital pour une quinzaine. Nous espérons que ces nouveaux traitements apporteront une grande amélioration à l'état de santé de notre ami.

M. Viateur Laurendeau et sa famille sont déménagés dans la maison de M. Adélaré Brûlé, rang d'York. Le logis vacant sera bientôt occupé par M. Clément Sylvestre qui se mariera dans quelques semaines à Mlle Jacqueline Cormier, de Maskinongé.

EN VERTU d'une entente entre les marchands de St-Barthélemy, et tel qu'annoncé précédemment, les MAGASINS seront fermés à

6 heures le samedi, durant toute l'année, excepté durant la période des fêtes. Nous remercions d'avance la clientèle de sa bonne collaboration en contribuant ainsi à l'amélioration des conditions de travail du personnel.

DURANT PLUSIEURS JOURS, la lumière du coin de la côte de l'ancien cimetière brillait par son absence. Cette côte poussiéreuse qui fait le déshonneur de notre village est déjà assez dangereuse sans qu'on ait à tolérer une obscurité qui est d'un autre siècle. Les contribuables paient pour l'éclairage du village et ils veulent avoir du service.

HEUREUSEMENT, notre système contre les incendies n'a pas servi depuis plusieurs semaines. Nous espérons que l'inspection de notre machinerie se fait régulièrement et que tout est prêt à servir à une minute d'avis...

LA CHASSE le 13 septembre ! Il reste à peine une semaine pour se préparer... et faire de beaux rêves. On peut se procurer dès maintenant son permis de chasse chez Jacques Mercure. Et qu'on n'oublie pas de demander une copie des "Règlements de la chasse". On se souvient que les officiers fédéraux ont été très sévères, l'an dernier, et que l'ignorance ne compte pas du tout à leurs yeux !
AU MEXIQUE : Nous souhaitons (suite à la page 10)



Firestone \$ 11.95
Super Champion 670:15 exchange

Firestone \$ 15.95
Deluxe Super Champion 670:15 exchange

Firestone \$ 19.95
Deluxe Super Champion TUBELESS 670:15 exchange

BRISSETTE AUTOMOBILE Ltée

Route Nationale No. 2 — Tél. TER 6-3795 — Berthier



Votre chronique dentaire

par le Docteur
Guy Boisclair

NE VOUS TROMPEZ PAS, PENSEZ-Y?

Il est une erreur commune que font nombre de parents de considérer les dents de six ans comme des dents temporaires ou dents de bébé lesquelles doivent disparaître avec les autres et être remplacées ensuite par les dents permanentes ou dents d'adulte.

Que sont les dents de six ans? Si vous jetez un coup d'œil observateur dans la bouche de votre enfant vers l'âge de cinq ans, vous remarquerez normalement que toutes ses dents de bébé ou temporaires sont sorties de la gencive et forment un nombre égal de dix dents pour la mâchoire du haut et de dix dents pour la mâchoire du bas, soit un nombre complet de vingt dents; ces vingt dents sont les temporaires ou dents de bébé qui les unes après les autres à partir de l'âge de six ans disparaîtront pour faire place aux dents permanentes lesquelles formeront la denture de l'adulte.

Vers cinq ou six ans, vous constaterez par ailleurs de chaque côté, en bas et en haut, en arrière des dents de bébé, l'apparition de quatre grosses dents; ce sont celles qu'on appelle dents de six ans, parce que ordinairement, elle apparaissent dans la bouche vers l'âge de six ans. C'est une erreur de dire que ces quatre dents sont tempo-

raires, bien au contraire, ces dents sont les premières grosses dents permanentes. Une fois sorties, elles doivent être surveillées de près, car à cet âge, l'enfant qui n'en connaît pas la valeur, s'il les néglige et ne nettoie pas parfaitement, les exposera à la carie dentaire et elles seront menacées de l'extraction prématurée et ainsi toute l'articulation sera débalancée pour la vie.

Ces dents de six ans ont-elles une importance quelconque pour qu'il vaille la peine de les conserver? Certes, autant que toutes les autres dents permanentes, ces quatre dents doivent être conservées, mais plus encore, parce qu'elles ont des rôles particuliers à jouer dans la bouche. Dans le prochain article, je vous donnerai ces rôles et ils sont des plus importants pour quelqu'un qui veut conserver ses dents et n'être pas un porteur de dentiers plus tard. C'est à vous les parents d'y voir; regardez dans la bouche de vos enfants vers l'âge de six ans et faites-leur nettoyer ces grosses dents afin que la carie n'y pénètre pas.

Le Canada est au premier rang des pays du monde comme producteur de nickel, d'amiante et des métaux de la famille du platine.

Un besoin réel pour les centres qui grandissent

Votre règlement municipal de construction est-il à jour? Cette question, que pose un article du numéro de septembre de Sélection du Reader's Digest, est des plus importantes pour les propriétaires, pour ceux qui se proposent de bâtir et pour tous ceux, en somme qui se soucient des intérêts de leur municipalité. Désuet et soumis à des intérêts privés, le règlement de construction peut être une source de dégradations et de catastrophes; souple et moderne, il permet un développement harmonieux.

Tous les grands centres et la plupart des localités importantes des Etats-Unis et du Canada possèdent aujourd'hui des règlements municipaux ayant force de loi et destinés à protéger la sécurité publique par l'établissement de règles et de prescriptions relatives à la qualité de la construction. Mais, jusqu'à ces derniers temps, la plupart de ces règlements ont marqué sur le plan des méthodes et des matériaux, une tendance conservatrice qui les a empêchés de s'adapter au progrès technique. Ils se sont révélés à modifier, sans compter que bien souvent ils ont fini par dépendre de politiciens, de fabricants de matériaux et de syndicats du bâtiment ayant des intérêts particuliers à défendre.

Il existe deux types de règlements de construction. Le premier est un code de spécifications, qui précise à l'architecte, ou à l'entrepreneur, les matériaux ou les méthodes à employer, par exemple le genre de bardeaux autorisés sur les toits. Le second est un code d'exécution qui leur indique le but à atteindre: par exemple, une toiture capable de durer 20 ans. L'architecte reste alors libre de choisir les matériaux et les méthodes qui lui permettront d'atteindre ce but.

Un des meilleurs règlements est, sans contredit, celui de l'Etat de New-York. C'est un code d'exécution et il a vu le jour en 1949, après trois années d'études intensives par des experts et des organismes qualifiés. Elargi et renforcé depuis, il offre une protection souple et toujours adaptée au million et demi de citoyens des 250 municipalités qui l'ont déjà volontairement adopté.

L'article de Sélection mentionne aussi un manuel, publié par la Commission du code de construction de l'Etat de New-York, qui est à la disposition du public pour un prix modique.

Le questionnaire canadien de Québec - Presse

1. Quels quatre pays, ou leurs possessions, sont les plus proches voisins du Canada?
2. Quelle est la longueur en milles des routes pavées au Canada? Des voies ferrées?
3. Quelle province a le taux de naissance le plus élevé?
4. Au cours des 10 premiers mois de 1957, les exportations canadiennes vers les Etats-Unis se sont élevées à \$2.4 milliards. Pour la même période quelle fut la valeur des importations en provenance des Etats-Unis?
5. Au cours de la dernière année, les Canadiens ont payé pôt sur le revenu des particuliers. Est-ce 30, 50, ou 70 pour cent du revenu fiscal d'Ottawa.

Réponses :

5. Environ 30 pour cent. 4. Environ \$3.4 milliards. 3. Terre-neuve. 2. 34,000 milles de routes pavées et 44,000 milles de voies ferrées. 1. Les Etats-Unis, la Russie, les îles françaises St-Pierre et Miquelon et le Groenland, possession danoise.

(Québec-Press)

NOS PROFESSIONNELS

ETUDE
SYLVESTRE & DAVIAULT
AVOCATS
177, Frontenac P.Q.
BERTHIERVILLE Tél. : 6-4202

Me J. A. BOIVIN
NOTAIRE
Tél. : 6-4550 C.P. 130
BERTHIERVILLE, P.Q.

Roland Robillard, Avocat
A Berthierville, chaque vendredi de 9 heures a.m. à 5 heures p.m.
AU BUREAUDUNOTAIRE J.-A. BOIVIN
MONTREAL 524 ouest, Jean-Talon Tél. : TAlon 1694
BERTHIER 221, rue Frontenac Tél. : 6-4550

SECTION DES PETITES ANNONCES
Il y a quelque chose pour vous dans nos annonces classées

MACHINES À COUDRE
Nous vendons la machine à coudre Singer et toutes autres marques. Nous réparons et reconditionnons toutes les marques de machine à coudre, et nous pouvons vous fournir toutes les pièces de rechange. S'adresser à : La Maison Delisle & Fils de Joliette, Tél. : 6363 ou vous pouvez vous adresser au SALON LÉO POIRIER, BERTHIERVILLE — Tél. : 6-4518.

SURGE — SURGE
Trayeuses neuves et usagées. Vente et Service dans Berthier-Maskinongé. Echanges acceptés. GABRIEL PHILIBERT, Téléphone 903-s-21 SAINT-JUSTIN.

VOUS DÉSIREZ AUGMENTER VOS REVENUS ?
Vendez nos 225 produits JITO régulièrement ou à temps partiel. Commission intéressante. Territoire protégé. Offres de produits gratuits. Gagnez de \$50 à \$85 par semaine. JITO — Dépt. 35 — 5130 St-Hubert, MONTRÉAL.

POUSSINS BRAY
Bray à pour expédition immédiate des poussins "Ames" d'un jour et en croissance, (haute production à frais d'entretien peu élevé). Aussi poulettes à toutes fins en croissance 5 à 6 semaines, demandez la liste. Commandez vos poulets pour le grill de novembre-décembre dès maintenant. Agent NORMAND DESROCHES, R.R. 2, BERTHIER JONCTION, Tél. : Berthierville 6-3512.

À VENDRE
Un divan; une bassinette; une chaise-haute pour enfant. Le tout en parfait ordre. S'adresser à : 24A, Lévis, BERTHIERVILLE

À VENDRE
Poêle à bois, blanc, de marque L'Islet. Fournaise à l'huile. S'adresser à : 2, Laval, BERTHIERVILLE, Tél. : TE. 6-4230.

À VENDRE
Un réfrigérateur de 8 pi. cu. modèle 1956. Prix raisonnable — Marque "Roy" — S'adresser à : MME ARSÈNE CLÉMENT, ST-CUTHBERT; Tél. TE. 6-3015 chez Mme Albert Destrempe.

MEUBLES À VENDRE
Mobilier de salon, chambre, tapis. S'adresser à : 141, Frontenac, BERTHIERVILLE. (Le soir seulement après 5 heures, p.m.)

À VENDRE
A la Grande-Côte, maison hiver et été à vendre, eau courante, électricité, 5 appartements, Route No 2; grand terrain situé du côté du fleuve. Vendra à de très bonnes conditions. S'adresser à ADRIEN DEGRANDPRÉ, 26, Grande Côte, BERTHIERVILLE.

ATTENTION !
Beauty Concellor offre travail intéressant à Dames sérieuses et distinguées. Avancement rapide à personne qualifiée. Ecrire à 4587, rue Rivard, MONTRÉAL.

À VENDRE
Automobile "Pontiac" modèle 1951. Très bon prix. Pour information s'adresser à : 48, Iberville, BERTHIERVILLE, Téléphone : TE. 6-4112.

Encouragez votre journal local et faites-le lire...

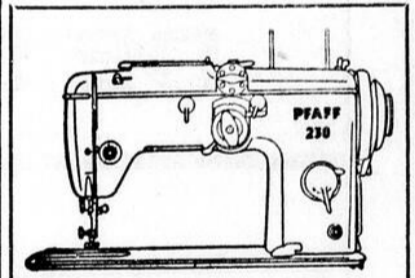

Demandez une démonstration de la nouvelle
PFAFF
toute automatique même l'enfilage, sans disque pour les broderies.
AGENTS POUR LES COMTES DE BERTHIER ET MASKINONGE

BENOIT MASSE
12 rue Daviault Berthierville
Tél. : TE. 6-4490
MODELE DOMESTIQUE ET DE MANUFACTURE
REPARATIONS SUR TOUTES MARQUES DE MACHINES.

LA CAISSE POPULAIRE DE BERTHIERVILLE
EST VOTRE CAISSE
4% PAYE SUR LE CAPITAL SOCIAL

4 VÉRIFICATIONS
Gratuites pour une VISIBILITÉ Sûre

GICLEUR DU PARE-BRISE
ESSUIE-GLACE
ÉCLAIRAGE
RÉTROVISEURS

NOUS EMPLOYONS DES PIÈCES ET ACCESSOIRES CHRYCO "Visibilité Sûre"

MACHINE SPECIALE POUR NETTOYER SOUS PRESSION RADIATEURS ET MOTEURS
BRISSETTE AUTOMOBILE Ltée
Route Nationale No. 2 — Tél. TER 6-3795 — Berthier

LE COURRIER SPORTIF

LA PARTIE D'ÉTOILES DE LA RURALE: UN VIF SUCCÈS

L'EST TRIOMPHE DE L'OUEST 5-1

CLAUDE GIROUX ET REGENT LANDRY COGNENT DES CIRCUITS POUR LES VAINQUEURS

Les joueurs de la Section Ouest qui avaient subi un échec de 13-0 à Louiseville l'an dernier se sont quelque peu améliorés mais ont dû quand même s'avouer vaincus au compte de 5-1 lors de la partie d'étoiles annuelle présentée à St-Gabriel-de-Brandon, le jour de la Fête du Travail. Plus de 600 personnes ont été témoins de cette rencontre intéressante opposant les meilleurs joueurs du circuit que préside Philippe Fortin.

Avant la joute, l'instructeur Fleury des étoiles de la section est formée de St-Casimir, St-Etienne, Yamachiche et Louiseville avait prédit que son équipe remporterait la victoire par une marge de quatre points. Le frère de notre "Mathusalem" avait vu juste puis-

ANNONCEZ

Vos naissances,
Mariages,
Décès,
Funérailles,
In Memoriams,
Anniversaires de naissance,
Souhaits de Bonne Fête,

que ses équipiers l'ont emporté exactement comme il l'avait prédit.

Réjean Picard du St-Casimir a débuté au monticule pour les vainqueurs tandis que l'instructeur Riopel des étoiles de la Section Ouest fixa son choix sur René Desaulniers du "Maski". Ce dernier fut le lanceur perdant puisqu'il accorda deux points en trois manches à ses adversaires.

Picard se signala en accordant aucun coup sûr aux hommes du duo Riopel-Morin. Le seul point de l'Ouest fut enregistré sur des erreurs consécutives de Giroux et Lamirande.

Après qu'Etienne Racette eut compté sur deux erreurs consécutives, Claude Giroux égalisa le compte en cognant son premier circuit de la saison. A la reprise suivante, Régent Landry du St-Etienne frappa également un quatre-butts avec Ray Chrétien sur les sentiers pour porter le compte 3-1.

A la 4^{ème}, avec St-Jean au monticule l'Est enregistra deux autres points grâce à un coup sûr de Fernand Mélançon, trois erreurs ainsi qu'un but sur balles.

L'Ouest obtint son premier

coup sûr à la septième manche seulement. Gilles Jacques, Albert Gaboury et Etienne Racette cognèrent en lieu sûr pendant que Lessard et Laurendeau étaient retirés sur trois prises. Avec trois hommes sur les sentiers, Milette s'acquitta bien de sa tâche en faisant mordre la poussière à Normand Leblanc, redoutable frappeur du Crabtree Mills.

Les vainqueurs cognèrent quatre coups sûrs dont deux circuits contre trois coups sûrs pour les perdants.

Les étoiles de la rencontre furent Landry du St-Etienne et Giroux du St-Casimir avec un circuit chacun de même que les lanceurs Picard et Milette de la même section.

L'Est utilisa 12 joueurs au cours de la rencontre soit quatre de moins que l'Ouest.

Les arbitres Ferron, Fortin, Veilleux, Lessard, Paquin et Proulx officièrent bénévolement au cours de cette joute.

— ooo —

Immédiatement après la joute d'étoiles, une partie fut disputée entre les arbitres du circuit et le club St-Gabriel. Les joueurs de la Rurale remportèrent difficilement une victoire de 4-3 en cinq manches. Guy Allard des vainqueurs et Claude Proulx du club d'arbitres cognèrent chacun deux coups sûrs au cours de la rencontre.

Crabtree perd et gagne

JOUTE DECISIVE DIMANCHE PROCHAIN A CRABTREE

Le St-Gabriel a causé une véritable surprise à ses partisans en gagnant la deuxième joute d'un programme double contre les redoutables "Beavers" de Crabtree en triomphant au compte de 5-3 après avoir encaissé une défaite de 7-0.

Dans la première joute, Pierre-Paul Blouin se distingua en espaçant 2 coups sûrs et trois butts sur balles en plus de faire mordre la poussière à 10 frappeurs pour blanchir le St-Gabriel. Normand Leblanc se signala avec un circuit et un simple tandis que Phil. LaSalle y allait de deux coups sûrs.

Immédiatement après cette première joute, les deux clubs se transportaient à St-Gabriel pour voir Claude Desrochers prendre la vedette et triompher du Crabtree pour permettre à son équipe d'é-

galiser les chances 1-1 dans cette série semi-finale.

Desrochers espaça sept hits et 2 butts sur balles en plus de retirer 9 frappeurs sur trois prises pour recevoir le crédit du pain. Pierre Racette fut le lanceur perdant.

Jacques Trudeau se signala aussi pour les gagnants en faisant produire deux points avec deux coups sûrs en plus d'accepter six chances au champ-centre sans commettre d'erreurs. Guy Caron y alla aussi de trois coups sûrs pour les vainqueurs.

Etienne Racette fut le meilleur des perdants avec un circuit et un simple.

La joute décisive sera disputée à Crabtree Mills dimanche prochain à compter de deux heures. La gagnant de cette série sera opposé au St-Etienne dans une série de deux de trois en trois dimanches pour la possession du trophée perpétuel Albert Gaucher.

Le Rendez-vous des Sports...

Les boxeurs étrangers n'ont pas beaucoup de chance de triompher dans les arènes américaines, à preuve de Français-Algérien Lahouri Goudhi qui a perdu contre le noir Don Jordan après l'avoir "cousu" de jabs durant leur match au Madison Square Garden de New-York, vendredi soir dernier. A moins de mettre son rival hors de combat, on perd la décision, c'est du moins notre opinion personnelle.

Les Alouettes du gérant Peehead Walker ont secoué la guigne qui s'acharnait à eux depuis le début de la saison de football en battant les Rough Riders d'Ottawa par une mince marge de deux points. En autant que la défensive sur les attaques sera solide, Montréal possède un club qui peut figurer avantageusement, mais l'an passé, notre ami Sam Etcheverry a mal paru à maintes reprises par le

manque de protection de ses ailiers. La lutte sera acharnée et chaque équipe du Big Four a des chances de se classer pour les éliminatoires.

Si la vitesse y est pour quelque chose dans la condition de M. Bernard Boum-Boum Geoffron, il verra sur la glace, cet hiver : à 100 milles à l'heure sur la route veut assurément dire que ce n'est pas un peureux et qu'il le démontrera sur patins au cours de la prochaine saison de hockey de la N.H.L.

Entre-temps, on signe les contrats et André Pronovost, Jacques Plante ont apposé leurs "griffes" sur un contrat en bonne et due forme pour endosser un chandail des Canadiens.

Aux abonnés!

L'acquittement de votre abonnement comporte un double but: vous n'y pensez plus, et ça nous aide! Merci d'y voir.

GÉRANTS DEMANDÉS

HOMMES OU FEMMES
TEMPS PLEIN OU PARTIEL

Un revenu minimum garanti de \$300 par mois en consacrant quelques heures par semaine à temps partiel, plus à temps plein. Une firme canadienne offre une chance immédiate à des hommes ou femmes ambitieux de diriger un commerce local. Aucune expérience nécessaire, car nous enseignons tous les détails de l'affaire. Nous ne voulons pas de vendeurs à haute pression car il n'est pas question de vendre.

Vous devez être :

- De bon caractère et capable de fournir des références.
- Capable de consacrer 8 à 10 heures par semaine à cette affaire.
- Capable de déposer \$1,600 comptant, ce montant est remboursable.

Répondez à cette annonce immédiatement si vous avez les qualifications voulues et désirez une entrevue avec notre représentant dans votre territoire.

Nous offrons une occasion unique et rare une chance qui se présente une fois dans une vie.

Pour une entrevue personnelle dans votre localité, écrivez-nous, donnez un résumé complet et références personnelles, ainsi que votre numéro de téléphone.

Ecrivez :

Département P-100,
106 Adélaïde St. West,
Toronto, Ontario.

TOUT EN ELLE EST ULTRA-MODERNE!
Essayez la sensationnelle **NOUVELLE**
DE SOTO 1958

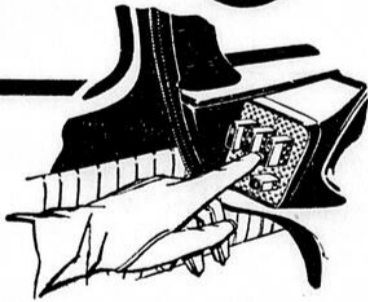
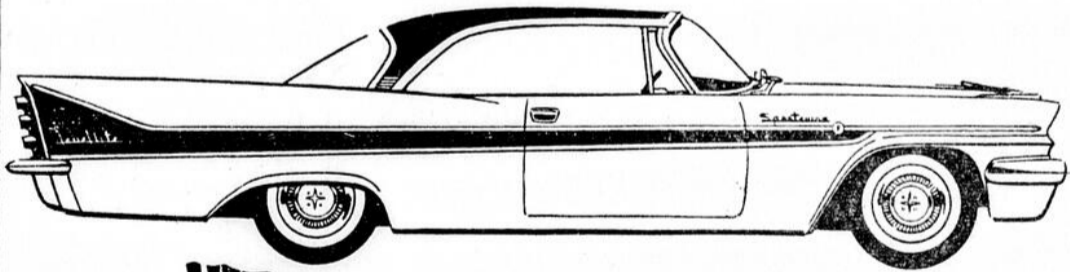

La transmission Torque-Flite à boutons-poussoirs équipe toutes les De Soto. Une simple pression du doigt et vous filez avec la plus moderne de toutes les transmissions automatiques.

Offrez-vous ce plaisir! Passez nous voir sans tarder, et mettez-vous au volant de la nouvelle et superbe De Soto 1958. Un essai sur la route vous prouvera que la De Soto est vraiment la voiture dont la conduite est la plus agréable. Vous apprécierez ces perfectionnements ultra-modernes: suspension Torsion-AIRE qui vous fait rouler "comme sur un tapis"... freins sûrs à contact total... nouvelle silhouette Flight-Sweep 1958. Venez et voyez pourquoi la De Soto 1958 est la voiture qui vous convient.

DEMANDEZ-NOUS AUJOURD'HUI MÊME UNE RANDONNÉE D'ESSAI DE SOTO!

BRISSETTE AUTOMOBILE Ltée

ROUTE NATIONALE No. 2. - Tél. 6-3795 - BERTHIER

MAISON DE CONFIANCE POUR L'ACHAT DE VOS FLEURS POUR TOUTES CIRCONSTANCES :

FIANÇAILLES — MARIAGES
NAISSANCES — ANNIVERSAIRES
DECES — ETC.

ADRIEN DUCHARME
107, rue Frontenac — Téléphone : 6-4025 — Berthierville

Bouquets de tous genres
Ouvert le soir et le dimanche
Service rapide et garanti

Belle réussite de la course cycliste St-Paulin — Louiseville

La course cycliste disputée, le jour de la Fête du Travail, dans l'après-midi, sur un distance de 14 milles, soit de St-Paulin à Louiseville a été remportée par Gratien Pagé, de Louiseville, en un temps de 33 minutes et 13 secondes, tandis que Benoît Charest, a réussi le même temps, mais comme il était de Berthierville, Pagé était déclaré gagnant, car seuls les coureurs de notre comté étaient éligibles pour les prix.

Courue sous un ciel couvert de nuages et qui a de temps à autres déversé des ondées sur les participants, cette épreuve s'est tout de même avérée un franc succès.

Quinze coureurs on pris le départ à St-Paulin, mais quatre d'entre eux n'ont pas terminé la course, soit par crevaison, crampes, etc : 11 participants répondirent au fil d'arrivée.

Le classement est le suivant : Gratien Pagé, 1er, Benoît Charest, Berthier, 2ième, Yvon Pagé, 3ième, Roland Leblanc, 4ième, Raymond Desaulniers, 5ième, André Vertefeuille, 6ième, Eugène Thibodeau, 7ième, Armand Lacombe, 8ième, Michel Hénault, 9ième, Gaston Grandchamp, 10e et Alide St-Onge, de Berthierville, 11ième.

Les prix aux vainqueurs ont été distribués après la course au Cen-

tre récréatif St-Antoine devant une assistance considérable.

Incidentement, le gagnant de cette épreuve participera à la classique Québec-Montréal qui aura lieu le dimanche, 14 septembre. Nous désirons souhaiter bonne chance à Gratien dans cette course.

L'organisateur, M. Jules Legris, M. Raoul Langlet et ceux qui ont collaboré au succès de cet événement sportif désirent remercier les généreux donateurs des prix, ainsi que M. Napoléon Doyon, gérant du Centre St-Antoine, de même que les polices provinciale et municipale qui ont maintenu les services d'ordre et de protection et sur la route et en ville.

Il est à espérer que cette réussite incitera les organisateurs et les coureurs à continuer dans cette voie et que l'an prochain on pourrait peut-être avoir, non le Tour du St-Laurent, mais un tour plus restreint que l'on pourrait nommer "Le Tour Maski" en deux ou trois étapes, ce qui susciterait, hors de tout doute, un intérêt croissant pour le cyclisme dans notre région et par ricochet, à l'extérieur.

Une cinquantaine de participants, des prix magnifiques, un entrain débordant, voilà ce qui pourrait advenir à l'été de 1959 dans le monde cycliste local, si chacun veut y faire sa petite part!

La lettre "A" pour automobile

Lorsqu'un ouragan prend forme en haute mer et se dirige vers le continent, on lui donne un nom féminin. Il est une sorte d'ouragan qui fait des ravages sur tout le continent nord-américain à l'an-

née longue et cet ouragan a comme initiale la lettre "A", pour AUTOMOBILE. L'auto est, en effet, une menace continuelle pour tous les usagers de la route parce que trop d'automobilistes conduisent comme si toute la route leur appartenait. Plus de prudence, plus de courtoisie au volant, répète Prudentia, et nous déplorons moins d'accidents de la route à chaque semaine.

Liste de paie

Les ouvriers canadiens ont reçu une somme estimative de \$3,679,000,000 sous forme de gages, salaires et revenus supplémentaires au cours du premier trimestre de 1958, soit une augmentation de 2.5 pour cent sur les chiffres de 1957.

Vainqueurs et organisateurs de la course cycliste SAINT-PAULIN — LOUISEVILLE



Photo prise lors de la distribution aux vainqueurs de la course cycliste disputée sur le parcours St-Paulin - Louiseville, le jour de la Fête du Travail. De gauche à droite : Raoul Langlet, un ancien fameux routier des épreuves cyclistes

françaises et canadiennes, Gratien Pagé, le gagnant, Bertrand Charest, de Berthierville, deuxième ; Yvon Pagé, troisième ; Jules Legris, organisateur et Arthur Hubert, de Louiseville. (Photo : Studio Côté).

Concours de tir pour dindons

A l'Étape Mekinac, St. Rock de Mekinac, Dimanche le 7 Septembre 1958, de 2.00 h. p.m. à 5.00 h. p.m.

L'Opération C.P. du St. Maurice (C pour Conservation et P pour Protection) désireuse de conserver la faune de notre région, a voulu faire revivre une ancienne coutume en organisant un concours de tir pour dindons auquel vous êtes invités à participer avec votre propre carabine 22, votre fusil à plomb ou votre canne à pêche.

Ce concours est organisé dans le but d'enseigner au public comment se servir prudemment et efficacement des armes à feu et des cannes à pêche. Aussi montrer qu'il y a possibilité d'avoir beaucoup de plaisir à se servir de ces instruments sans ruiner notre faune.

Des experts de la Canadian Industries Ltd., seront des nôtres pour démontrer comment se servir des armes à feu et faire du "trap shooting". Des experts du lancer à la pêche et au tir à l'arc seront aussi avec nous pour votre bénéfice.

Le nombre de dindons pouvant être gagné est illimité.

Le tir se fera avec des carabines de calibre 22 sur des cibles et des

fusils sur des oiseaux en terre suite. (trap shooting).

Apportez vos propres armes ou cannes à pêche si vous le pouvez. Si non quelques fusils seront disponibles.

Pour les carabines de calibre 22, seules celles ayant des mires ouvertes seront tolérées. (Les mires "Peep" ou télescopiques ne seront pas admises.)

On pourra se procurer les cartouches nécessaires pour carabine 22 ou fusil 12 sur le terrain, au prix coûtant.

Les propriétaires de fusils d'autres calibres devront apporter leurs cartouches.

Droits de participation : Pour tir avec carabine 22, \$0.50 par dindon, plus le coût des balles (10 tireurs)

Pour tir sur "trap" (trap shooting) \$1.00 plus le coût des cartouches, par dindon, (5 tireurs)

Pour tir de flèches à l'Arc, \$0.50 par dindon (10 tireurs)

Pour le lancer de la ligne à pêche, environ \$1.00 chaque (5 lanceurs par dindon).

Tous les participants pourront gagner, qu'ils soient bons tireurs ou non.

PREVENONS LES ACCIDENTS AUCUNE ARME NE DEVRA ETRE CHARGÉE. EXCEPTÉ A LA BARRE DE TIR.

THÉÂTRE MÉTRO

ECRAN GEANT — VISTA-VISION — CINEMASCOPE
Sur semaine : Ouverture — 7 hres p.m. — 2 représentations
Dimanches et jours de fêtes : ouverture : 1.30 jusqu'à fermeture. Tél. 6-4536

JEU., VEN., SAM., 4, 5, 6 SEPTEMBRE

Invraisemblable Vérité

En superscope
Avec Dana Andrews — Joan Fontaine

Une Vie de Garçon

Avec Jean-Marc Thibault — Geneviève Kervine

DIM., LUN., MAR., 7, 8, 9 SEPTEMBRE

L'orpheline des glaciers

COULEURS
Avec Ded Rysel — Maryse Martin

L'oasis des tempêtes

CINEMASCOPE
Avec Jock Mahoney — Shawn Smith

JEU., VEN., SAM., 11, 12, 13 SEPTEMBRE

La belle et le clochard

COULEURS — CINEMASCOPE
Avec Walt Disney

Le sac de Rome

Avec Pierre Cressoy — Helene Remy



MARDI SOIR

FOTO-NITE

\$150.00



"VOUS VOUS DEVEZ DE VIVRE EN SECURITE"

Pour votre Assurance-vie, feu, accident ou automobile, etc. voyez

SYLVIO DUBOIS-Assurances générales

32, rue Montcalm — Tél. : 6-3730 — BERTHIERVILLE

Texte inspiré du
Père THIVOLLIER

LA PLUS BELLE HISTOIRE DU MONDE — 43

Images de
MARIE PIGNAL



1. Les hymnes qui terminent le repas paschal sont chantés par les voix profondes de ces jeunes hommes, qui ne se doutent pas qu'ils vont entrer bientôt dans cette tragédie, qui n'a cessé, depuis, de bouleverser le monde.

La nuit venue, Jésus et ses disciples sortent pour aller camper de l'autre côté du Cédron, torrent qui borde les murailles de Jérusalem. Les voici qui remontent les pentes parmi les oliviers.

Réalisé par la SOCIÉTÉ CATHOLIQUE DE LA BIBLE.



2. On arrive à cette partie du jardin enclos de murs appelée "Gethsémani", ou jardin du pressoir à huile. Jésus sent ses apôtres fatigués. "Installez-vous ici", leur dit-il, "moi je vais plus loin pour prier". Et il prend avec lui ses disciples préférés, Pierre, Jacques et Jean, pour lui tenir compagnie, car il sait que l'heure de l'effusion est venue pour lui. Il s'avance seul, ayant laissé les trois jeunes hommes à portée de la voix.



3. La douleur est si forte qu'une sueur de sang l'inonde. Il veut trouver quelque appui auprès de ses trois amis. Il revient vers eux tout chancelant et les trouve endormis.



4. Sentant qu'il ne pourra tirer d'eux aucune aide — hélas le secours humain est bien mince! — Jésus retourne à sa prière. Après avoir été réconforté par un ange, il accepte de boire le calice amer des horribles souffrances de la passion.

Des lueurs de torche apparaissent entre les arbres: voici une petite troupe guidée par Judas le traître, et à qui il a dit: "celui que j'embrasserai, c'est Jésus, saisissez-le". (A SUIVRE)

en collaboration avec le Centre de la Bible diocésain.

Catholiques de surface!

Que faut-il en penser ?

Le catholicisme des Canadiens français n'est que de surface, entend-on dire souvent même dans des milieux très bien disposés à l'égard de notre peuple. Il suffit d'aller un peu sous la mince écorce dont est fait ce catholicisme pour constater sur quels fonds d'ignorance il repose, affirment certaines gens.

Nous avons tous entendu formuler de telles remarques décourageantes à propos des convictions religieuses des Canadiens français. Tout récemment encore, un personnage laïc affirmait ces choses au cours d'une émission télévisée et, pour démontrer qu'il en est bien ainsi chez notre peuple, il donnait un exemple concluant croyait-il : sept jeunes filles sur dix, dans un cercle d'études, se trompaient sur un point de théologie mariale.

Cette affirmation au sujet du catholicisme canadien français, je l'ai entendue formuler tout récemment encore par deux personnes. L'une se dit athée. Que vaut alors son jugement en une matière où elle professe ne rien croire ? L'autre pratique la religion catholique, mais sa religion à elle. Elle accepte l'enseignement des prêtres, mais seulement des prêtres qui pensent comme elle, croit-elle. Encore là, les témoins ne sont pas absolument sûrs ni de tout repos. Que faut-il donc penser du catholicisme canadien-français ?

En une matière aussi délicate que l'acte de foi, on ne saurait procéder à la façon du mathématicien qui décompose des chiffres pour arriver à une réponse exacte et précise, ni à la façon du chimiste ou du physicien qui, à l'aide de formules, analysent la composition ou les réactions d'objets apparemment impondérables sans doute, mais qui n'existent pas moins dans la réalité des choses. Non, l'acte de foi se situe dans la conscience de la personne ; c'est un acte particulier dont Dieu seul peut juger peu importe qu'il émane d'une conscience éclairée ou qu'il soit tout simplement le cri d'un cœur incapable d'exposer les raisons profondes de ses croyances.

Ce n'est pas à dire qu'il vaut mieux être ignorant des vérités de la foi ; mais on peut fort bien se demander si ces jugements sur la valeur de la foi et des connaissances

religieuses de notre peuple ne sont pas tout simplement des mouvements d'un orgueil pharisaïque.

Il est vrai que, surtout dans les grandes villes, un trop grand nombre de jeunes et de moins jeunes sont un triste objet de scandale parce qu'ils ont abandonné toute pratique religieuse. Est-ce parce qu'ils ignorent les données fondamentales de la religion ? Pourquoi alors tous ceux et celles qui ont reçu la même instruction qu'eux dans les mêmes maisons de formation n'ont-ils pas suivi la même pente ? Comment expliquer d'ailleurs que les savants théologiens, Luther, Lamennais, Loisy, Turmel et tant d'autres ont un jour perdu la foi et apostasié ? Ils étaient capables, eux d'exposer les raisons philosophiques et théologiques à la base des grandes vérités révélées. Non, il leur manquait ce que Dieu exige pour accorder gratuitement le don précieux de la foi : l'humilité.

Le dévergondage des moeurs et l'orgueil de l'esprit, voilà les deux grands ennemis de la foi, et qui osera dire que Dieu ne se plaît pas davantage dans une âme qui, possédant une connaissance suffisante des principales vérités de la religion, s'efforce, dans des sentiments de véritable humilité, de vivre en conformité des dictées d'une conscience droite ? Quand on accuse ainsi notre peuple de posséder un catholicisme de surface, on tend par le fait même à discréditer no-

tre clergé qui manquerait à son devoir dans l'enseignement des vérités révélées. Mais ne sont-ce pas les mêmes gens qui d'ordinaire se plaignent de ce que notre enseignement est trop à base de religion, qu'on n'y donne pas suffisamment de place aux sciences profanes ? Malgré cela, disent-ils, notre peuple n'a qu'un catholicisme de surface et, que vienne une persécution, on verra que sa foi est bien faible et vacillante, qu'elle ne résiste pas longtemps. Comment peut-on raisonner en partant de situations hypothétiques et porter un jugement en s'appuyant sur un état de choses qui ne se produira jamais, espérons-le ? Car alors, en face d'une persécution, il appartiendra à Dieu de donner la grâce du martyre à ceux qu'il aura choisis. Et l'histoire de l'Eglise n'enseigne pas que ce sont seulement les grands savants qui ont versé leur sang, péri sous la hache du bourreau ou brûlé sur le bûcher par amour de Dieu.

Depuis trois siècles, les temples se sont multipliés au Canada français. Ce seul fait n'est-il pas un témoignage ? Depuis six ou sept ans, le seul diocèse de Montréal a vu naître 65 nouvelles paroisses. Autant d'églises ont été construites, autant de presbytères, d'écoles et d'autres oeuvres ou institutions qui accompagnent la création d'une paroisse. Dans une moins grande proportion, la même chose s'est produite dans les autres diocèses du Canada français. Il y a une dizaine d'années, une ville de quelque 200,000 âmes d'Ontario fondait une paroisse catholique ; c'était la première depuis un siècle. Et ce sont les Cana-

diens français qu'on accuse de posséder un catholicisme de surface. Tous ces clochers qui brillent au-dessus de chacun de nos villages ne sont-ils pas la preuve que, grâce à Dieu, notre peuple est encore et autant que jamais foncièrement croyant ? Ces foyers de prières, ils ne sont pas vides, on le sait bien. Dans les villes comme à la campagne, ils se remplissent plus que jamais. Depuis surtout que, par un acte de paternelle bonté, le Saint-Père a facilité l'audition de la messe le soir et relâché les conditions relatives au jeûne, la fréquentation de nos églises a sensiblement augmenté. A retenir le témoignage de ce curé d'une paroisse importante qui dit que, dans l'espace d'une année, le nombre des communions a triplé, la moyenne s'établissant maintenant à une communion hebdomadaire pour chacun de ses paroissiens. Ont-ils un catholicisme de surface tous ces employés de bureau qui, sur le chemin du foyer, le soir, assistent en très grand nombre à la messe et font la sainte communion ? Nous laissons à d'autres le soin de porter un tel jugement.

Les grands sanctuaires nationaux que construit le Canada français sont-ils un signe de décadence religieuse ? Et l'armée de missionnaires qui représentent notre peuple sous tous les cieux du monde n'est-elle pas aussi un témoignage en faveur de la foi ferme et solide de nos humbles gens qui, même s'ils sont incapables d'exposer de longues thèses sur les vérités de la religion, ont tout de même assez d'amour de Dieu pour lui donner ce qu'ils ont de plus cher, leurs enfants.

Tous ceux qui, depuis une dizaine d'années en particulier, n'ont pas hésité à mettre la main au gousset pour fournir généreusement (et cela s'est fait dans plusieurs diocèses avec un succès et un esprit de foi vraiment dignes d'éloges), possédaient-ils un catholicisme de surface ?

Non, encore une fois, le degré de foi est une chose qui échappe à l'oeil de l'homme et Dieu seul en est le juge. Dieu seul exigera de chacun selon ce qu'il aura reçu. La sanctification est une oeuvre personnelle et un devoir qui incombe à chacun en particulier. Le catholicisme de masse n'exite pas. Avant de revêtir un aspect d'ensemble, il faut qu'il soit pratiqué et vécu personnellement par chacun des membres de la collectivité.

Loin de nous la pensée que notre catholicisme soit de tout repos. Comme l'écrivait Joseph Folliet dans un numéro récent ont connu nos devanciers (les appels et cris d'alarme de notre épiscopat, en particulier ceux du cardinal archevêque de Montréal, en sont la preuve) ; mais n'est-il pas également vrai que les forces du bien, qui s'exercent sous tant de formes diverses (institutions d'enseignements, oeuvres d'apostolat social, oeuvres de secours temporel, hôpitaux, foyers, etc.) tendent plus que jamais à faire contrepoids à l'action délétère des forces du mal ?

Par-dessus tout, il y a la grande force de la prière qui, comme le disait Bossuet, est plus puissante que les armées combattant dans la plaine, et qui, si nous y recourons de façon incessante, assurera le maintien de notre petit peuple comme l'un des joyaux de l'Eglise.

Si Bon!

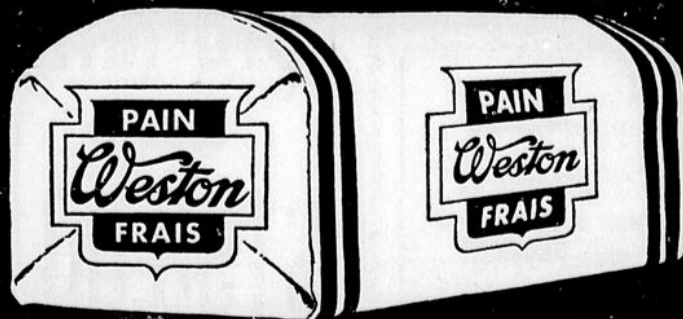

Si Bon pour vous!

Ne
vous
laissez
pas

COINCER



le dernier jour :

15 SEPTEMBRE

Quel que soit le montant de vos Bons de la Victoire à 3%, il y a avantage pour vous — et votre pays — à les échanger AUJOURD'HUI MÊME. Obtenez jusqu'à 50% de plus en intérêt. Vous avez le choix entre quatre échéances.

OBLIGATIONS DE CONVERTISSEMENT DU CANADA

Voyez votre courtier de placement, banque, agent de change, société de fiducie.

La Semaine à la Télévision

CBFT MONTREAL — CANAL 2

Samedi, 6 septembre

- 4.30—Musique
- 5.30—Kimo
- 6.00—Le comte de Monte-Cristo
- 6.30—La Vie sportive
- 6.55—Nouvelles sportives
- 7.00—Ce soir
- 7.15—Téléjournal
- 7.30—Cinéfeuilleton
- 7.45—Quelles Nouvelles ?
- 8.00—Football
- 10.30—Chacun son métier
- 11.00—Téléjournal
- 11.10—Nouvelles sportives
- 11.15—Long métrage

Dimanche, 7 septembre

- 3.15—Musique
- 3.45—Téléjournal
- 3.50—Actualités religieuses
- 4.00—Long métrage
- 5.30—Bobino en vacances
- 6.30—L'Actualité
- 6.55—Nouvelles sportives
- 7.00—Les Travaux et les jours
- 7.30—Le Cinéma du dimanche
- 9.00—Faites vos jeux
- 9.30—Mantovani
- 10.00—En première
- 11.00—Téléjournal
- 11.10—Nouvelles sportives
- 11.15—Le Cinéma et ses vedettes

Lundi, 8 septembre

- 4.30—Musique
- 5.30—Le dernier des Mohicans
- 6.00—Musique
- 6.55—Nouvelles sportives
- 7.00—Ce soir
- 7.15—Téléjournal
- 7.30—Cinéfeuilleton
- 7.45—Rolande et Robert
- 8.00—Carrefour en vacances
- 8.30—La Rigolade
- 9.00—A la claire fontaine
- 9.30—Savez-vous voyager ?
- 10.00—Le Théâtre Colgate
- 10.30—Mon pays, mes amours
- 11.00—Téléjournal
- 11.10—Nouvelles sportives
- 11.15—Télépolicier

Mardi, 9 septembre

- 4.30—Musique
- 5.30—Les Olympiques '58
- 6.00—Musique

Réparation de lunettes
EXAMEN DES YEUX

Léo-Paul TROTTIER

OPTOMÉTRISTE ET OPTICIEN

1654 est, Mt-Royal Tél. LA. 3-1658
MONTREAL, P. Q.

C'EST LE MEILLEUR TEMPS POUR ACHETER UNE VOITURE USAGÉE

Nous donnons un garanti de 30 jours

Automobiles		Camions	
Dodge 1939	4 portes	Chevrolet 1955 auto.	4 por
Oldsmobile 1947	4 portes	Dodge 1957	4 portes
Nash 1947	4 portes		
Pontiac 1948	2 portes		
Dodge 1948	4 portes		
Mercury 1948	4 portes		
Pontiac 1948	2 portes		
Ford 1949	4 portes		
Mercury 1950	4 portes		
Dodge 1950	2 portes		
Pontiac 1951	Sedan Deliv.		
Dodge 1951	4 portes		
Pontiac 1951	2 portes		
Dodge 1951	7 passagers		
Dodge 1953	4 portes		
Mayflower 1953	4 portes		
De Soto 1954	4 portes		
Dodge 1954	4 portes		

BRISSETTE AUTOMOBILE Ltée

Route Nationale No 2 — Tél. : 6-3795 — BERTHIER

"Deux morts; pneus en mauvais état"

C'est en citant des procès verbaux établis par la police après des accidents de la route que débute un article de Sélection du Reader's Digest de septembre, intitulé "Plaie de pneus peut être mortelle". La lecture de ces extraits ne donne pas envie de rire : "Couple parti en week-end... Eclatement du pneu arrière droit à vive allure... Le conducteur a été tué et son épouse grièvement blessée".

"Le véhicule a dérapé sur un coup de frein et s'est écrasé contre un camion roulant en sens inverse... Trois morts... Dérapage provoqué par un pneu arrière complètement lisse... La voiture contenait dans son coffre un pneu de rechange absolument neuf".

Les accidents dus aux pneus tendent à devenir le problème No 1 sur les autoroutes américaines. En effet, on y circule à grande vitesse, la vitesse provoque l'échauffement et la chaleur est le pire ennemi du caoutchouc. C'est pour cette raison aussi qu'au mois d'août, où la circulation est de 44% supérieure à celle de février, la proportion des accidents dus

aux pneus est de 140% supérieure.

En terminant cet article que tout conducteur devrait lire, Sélection donne ses règles pour l'entretien des pneus :

1. Faites périodiquement vérifier vos pneus ainsi que l'alignement des roues.

2. Pour que vos pneus s'usent régulièrement, opérez leur "rotation" d'une roue à l'autre tous les 5,000 milles.

3. Surveillez le gonflage. Un manomètre de poche est une dépense payante. Si vous faites un long voyage, vérifiez la pression tous les matins à froid.

4. S'il vous arrive fréquemment de heurter les trottoirs, achetez-vous une paire de ces "antennes" flexibles.

5. Si vous avez de vieux pneus et que votre voiture soit chargée, restez sur la bande droite réservée au trafic lent.

St-Barthélemy...

(suite de la page 4)

tons bon voyage à MM. Jean Sylvestre et Yvon Côté de Montréal qui séjournent au Mexique pour un mois.

VIENDREZ-VOUS À L'EXPOSITION : —

L'artiste est celui qui met tout son coeur et son âme dans ce qu'il fait, c'est pourquoi on le reconnaît à ses oeuvres. Eh ! bien ! à l'Ecole d'Agriculture, les étudiants ont travaillé tout l'été, corps et âme, et leurs "oeuvres" seront exposées le 12 et 13 septembre, à l'école même... Viendrez-vous reconnaître vos artistes ? ? ?

Travaux au métier, à l'aiguille, au crochet à la machine, à la main... jupes, tabliers, manteaux, robes, gants, tapis, pièces murales, pyrogravure, bracelets, etc... tous ces articles, accrochés au mur ou appuyés confortablement, attendent patiemment des visiteurs qui s'exclameront : "Mais comme c'est joli et bien pratique aussi !"

Bienvenue à tout le monde, au coin des artistes ! Vous y serez ?
Rollande

DÉPART POUR L'EUROPE : —

Nous souhaitons bon voyage à M. et Mme Jean-Marie Sylvestre qui s'embarqueront le 5 septembre à bord de l'"HOMERIC" pour un séjour de 2 mois en Europe.

Nouvelle importante

pour les

Clients du Téléphone

à

BERTHIERVILLE, LANORAIE ST-BARTHÉLEMY

Vous trouverez dans votre prochain annuaire du téléphone une section combinée des

PAGES JAUNES

pour les clients de Berthierville, Lanoraie, St-Barthélemy. Elle renferme une liste classifiée combinée de toutes les maisons d'affaires, de tous les hommes de profession et de tous les services situés dans ces trois localités.

Les *Pages Jaunes* sont dressées pour votre commodité par ordre alphabétique.

En consultant les *Pages Jaunes* vous épargnerez du temps et de l'effort... vous aurez tôt fait de trouver sans difficulté "où acheter".

Ces nouvelles *Pages Jaunes* combinées vous procureront les nombreux avantages d'un guide d'achat pratique.



LA COMPAGNIE DE TÉLÉPHONE BELL DU CANADA

St-Viateur

PROCHAINS MARIAGES : —

On annonce pour le 13 septembre le mariage de M. Robert Désy, fils de M. et Mme F.-X. Désy de St-Barthélemy, à Mlle Lise Rouleau, fille de M. et Mme Antonio Rouleau de St-Viateur.

* * *

Le 20 septembre mariage de M. Jules Beaucage, fils de M. et Mme Freddy Beaucage, à Huguette Chartier, fille de M. et Mme Omer Edouard Chartier, de Saint-Thomas de Joliette.

NAISSANCE À STE-ELISABETH : —

Mme Arthur Rochette à Ste-Elisabeth chez sa fille Mme Lucien Coutu (Louise) à l'occasion de la naissance d'une grosse fille survenue le 27 août, baptisée sous les noms de Marie, Marthe, Guy-laine. Parrain et marraine : M. et Mme Arthur Rochette, grands-parents de l'enfant, porteuse : Marthe Rochette, tante de l'enfant.

ANNIVERSAIRE : —

M. et Mme Antonio Rouleau, M. et Mme Arthur Rochette, M. et Mme Louis-Jos. Rochette à St-Hilaire dimanche le 24 août chez M. et Mme Conrad Duquette pour fêter le 45^e anniversaire de mariage de M. et Mme Arthur Rouleau.

À L'HÔPITAL : —

Le jeune Guy Rousseau, fils de M. et Mme Rosaire Rousseau de St-Viateur, à l'Hôpital Comtois de Louiseville, il y a une quinzaine de jours pour être opéré pour les amydales.

Et le travail continue...

L'Office du crédit agricole du Québec vient de publier son rapport pour l'exercice se terminant le trente-et-un décembre 1957.

La rétrospective que contient ce rapport indique que l'Office du crédit agricole continue d'accorder des prêts hypothécaires à long terme surtout relativement à l'établissement des filis.

Les dirigeants du groupements professionnels, agricoles, les agronomes, les membres du clergé, qui désirent obtenir un exemplaire de ce rapport peuvent le faire en s'adressant à l'Office du Crédit Agricole du Québec, Hôtel du Gouvernement, Québec. Ils obtiendront gratuitement aussi un dépliant explicatif de la Loi qui régit l'organisme provincial des prêts à long terme.

Le rapport de l'habitation familiale pour l'exercice se terminant le trente-et-un décembre 1957 sera disponible d'ici quelques jours de même qu'un dépliant explicatif. L'Office pourra aussi disposer d'un certain nombre de copies.

VOUS EN OBTENEZ

20% de PLUS GRATIS

CETTE SEMAINE

Aujourd'hui, il faut penser pour demain

Si vous êtes en voyage ou à la campagne et devez revenir demain soir à la ville, prenez dès aujourd'hui, la résolution de partir une heure plus tôt, demain, afin de ne pas être trop à la hâte dans ce voyage de retour, recommandez Prudentia aux automobilistes. Beaucoup d'accidents surviennent à des automobilistes alors qu'ils retournent à la maison après avoir passé une belle fin de semaine en dehors de la ville. Vous savez aujourd'hui qu'il y aura beaucoup de monde sur les routes demain soir. Prenez donc aujourd'hui la résolution de vous mettre en route plus tôt demain et gardez demain cette résolution

Les profits des manufacturiers diminuent

L'étude qu'a faite récemment l'Association des manufacturiers canadiens a démontré que les profits des manufacturiers, en 1957, ont diminué pour une deuxième année consécutive à 5,2 cents par dollar de vente. Mais l'étude a fait plus que ça. Elle a souligné une fois de plus un autre fait trop souvent oublié, surtout par ceux qui ont une forte tendance à considérer les profits comme un péché : il va également des perdants. En 1957, 13% des compagnies qui ont participé à cette analyse ont perdu de l'argent, 3% de plus que l'année précédente. C'est une preuve de plus, s'il en est besoin qu'un investissement ne rapporte pas automatiquement un profit à ceux qui risquent leur argent. L'actionnaire n'est pas le seul à souffrir quand une compagnie enregistre une perte au lieu d'un profit. Les gouvernements aussi perdent des revenus. Incidemment, ils comptent beaucoup sur ces revenus pour maintenir nos plans coûteux de bien-être social. Les employés eux-mêmes perdent une chance d'obtenir plus de salaire et si la compagnie continue à perdre de l'argent et fait faillite, ils finissent par perdre leurs emplois.

Messe nocturne à N.-Dame du Cap

A l'occasion du Premier Samedi du mois de septembre, soit le 6 septembre, de nombreux pèlerins aimeront assister à la messe de neuf heures (9.00 h. p.m.) suivie de l'impressionnante procession aux flambeaux.

La prédication de l'Heure Mariale de 11.00 h. p.m. est confiée ce mois-ci au Révérend Père Didier Plaisance, O.M.I., qui a accompagné la Vierge pèlerine à travers le Canada.

Avantages de la production en série

La production en série ou par la ligne d'assemblage, d'abord, puis l'automatisation ensuite, auront, depuis un demi-siècle, rendu à la portée populaire le prix de bien des produits ouverts. La Revue Populaire de 1908 porte une page d'annonce sur l'auto Glide, modèle 1908, 36 c.v., comme les petites autos européennes actuelles qui se vendent en bas de \$2.000 tout en étant des merveilles de perfectionnement. Seulement la réclame en question cite à \$3.200 le prix de la transmission était du type par échappement.

Plan économique, deux étages, pour un terrain étroit

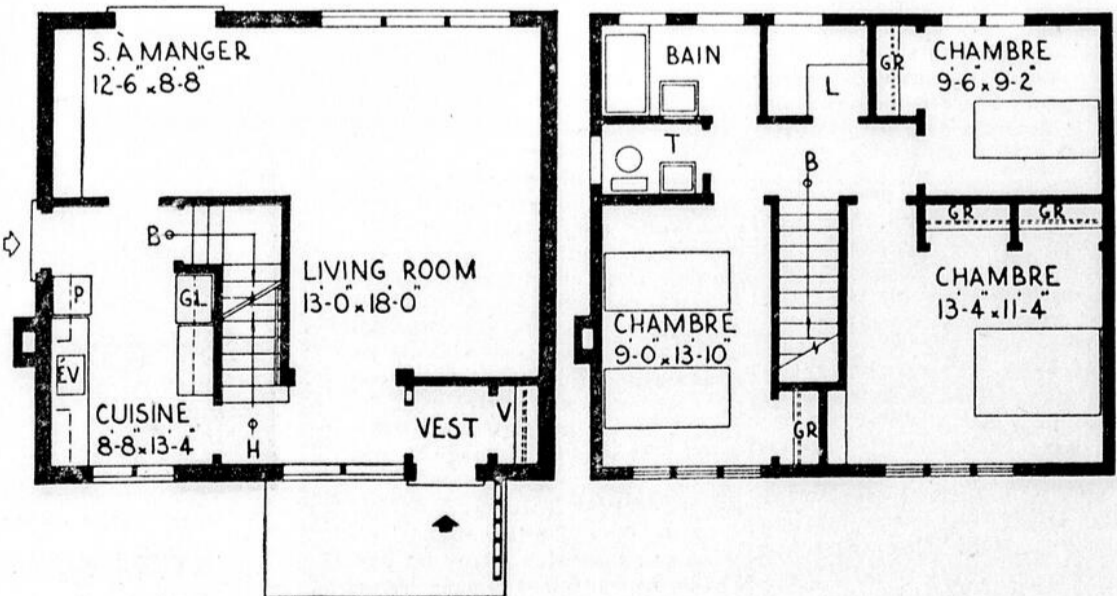
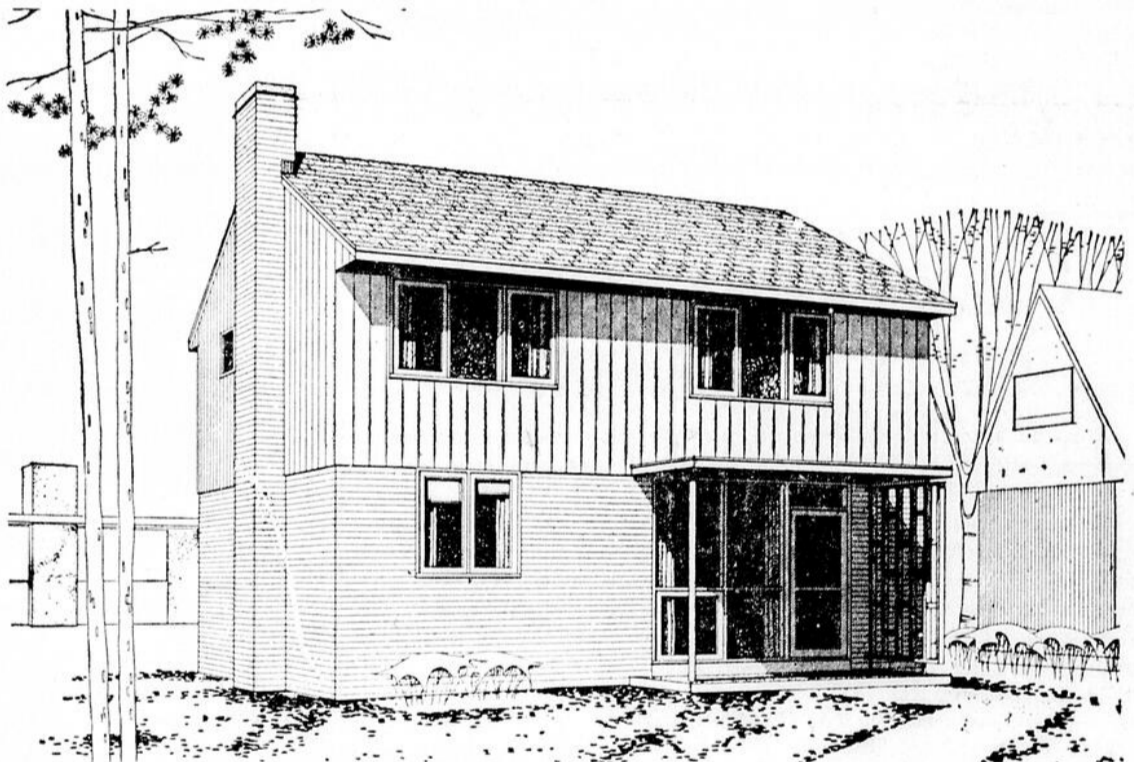

Cette maison de deux étages, à trois chambres, conçue par l'architecte Henry Fliess de Toronto, est particulièrement adaptable à un terrain à façade étroite. La meilleure orientation de la maison serait de placer le living-room du côté est.

Le living-salle à manger en forme de "L", donne sur le jardin arrière avec accès par des portes-fenêtres. L'espace réservé aux garde-robes au second est convenable, particulièrement l'entreposage de lingerie. Une autre caractéristique est l'arrangement de la salle de toilette-salle de bain. Au sous-sol, un espace pour une salle de jeu est prévu.

Aire totale de parquet, 1,296 pieds carrés; dimensions extérieures, 27 pieds sur 24 pieds. Les épures pour cette maison, appelée Modèle 520, peuvent être obtenues de la Société centrale d'hypothèques et de logement, à un coût minimum.

De L'EAU CHAUDE à volonté...

pour quelques SOUS PAR JOUR

Voulez-vous avoir de l'eau chaude en abondance? Ayez un chauffe-eau électrique! C'est le meilleur moyen de vous procurer toute l'eau chaude dont vous avez besoin chaque jour, pour moins du prix d'une tablette de chocolat. Le chauffe-eau électrique est entièrement automatique et silencieux, et il élimine les inconvénients du réservoir à carburant et de la cheminée. Consultez votre marchand d'appareils électriques afin de choisir votre chauffe-eau. Vous aurez de l'eau chaude à volonté, au prix le plus modique possible.

FAITES MEILLEUR USAGE DE L'ÉLECTRICITÉ
— VOUS AUREZ PLUS DE LOISIRS



Encore jusqu'au 15 septembre pour échanger vos "bons de la Victoire"

Les résidents locaux qui n'ont pas encore converti leurs obligations de la Victoire se sont fait rappeler au début de cette semaine que la date ultime fixée pour la clôture de la campagne est imminente.

Le ministre des Finances, l'honorable Donald Fleming, en annonçant mardi soir dernier, au cours d'une allocution spéciale, que plus des trois-quarts des anciennes obligations avaient été converties jusqu'ici et échangées pour des valeurs de l'Emprunt de Conversion de 1958, a invité tous les détenteurs sans exception à se prévaloir de cette "occasion unique".

Il a ajouté que l'on allait redoubler d'efforts, durant les quelques jours qui nous séparent encore du 15 septembre, pour signaler l'importance de l'offre de conversion aux détenteurs d'obligations de la Victoire dans toutes les villes, les municipalités et les villages du Canada.

Soulignant le fait que des milliers de Canadiens reviennent actuellement de leurs vacances, le ministre des Finances a affirmé son espoir que tous s'occuperaient immédiatement de convertir leurs anciens "bons de la Victoire".

"Je prie instamment tous ceux qui ne se sont pas prévalus de cette occasion, a-t-il dit, d'y voir pendant qu'il est encore temps."

Une partie de l'allocution du ministre s'adressait aux détenteurs d'obligations qui peuvent s'imaginer que leur lot d'obligations de la Victoire n'est pas assez considérable pour valoir la peine d'être converti. Quel que soit le montant entre ses mains, a-t-il fait observer — \$50, ou \$500, ou

\$5.000 — le propriétaire a tout avantage à changer ses anciens titres pour de nouvelles obligations à rendement plus élevé, et il recevra en outre un rajustement au comptant.

Il se peut aussi, dit le ministre, que certains Canadiens ne se doutent pas qu'ils ont des obligations de la Victoire. Il suggère à tous les détenteurs d'obligations du Canada — de quelque émission que ce soit — de vérifier les numéros de série. Si ces numéros sont précédés des préfixes "L7", "L9", "P3", "P5" ou "P7", il s'agit d'une obligation de la Victoire.

M. Fleming a également rappelé aux Canadiens qui ne possèdent pas de ces obligations qu'ils peuvent quand même bénéficier du nouvel emprunt. Il est possible en effet de se procurer des obligations de la Victoire à toutes les banques et chez les courtiers en placements. L'acheteur obtient ainsi le droit de souscrire à l'Emprunt de Conversion.

Le ministre affirme que le total des conversions effectuées à date signifie que l'emprunt s'annonce déjà comme une réussite signalée et il voit dans ce mode de financement par l'Etat une réalisation qui surpasse tout ce qui s'est fait en ce sens dans les autres pays du monde occidental.

A l'intention de tous les petits centres du Canada enfin, il a ajouté que l'emprunt aiderait à faire disparaître certaines incertitudes soulevées par l'échéance prochaine des grands emprunts de la Victoire, et que les municipalités s'en trouveraient dorénavant plus à l'aise pour entreprendre leurs projets d'expansion.

L'ASSURANCE-CHÔMAGE OU LE PLACEMENT?

Nous publions sous la présente rubrique des questions concernant l'assurance-chômage et le placement ainsi que les réponses données par la Commission d'assurance-chômage.

Si un point en particulier touchant l'assurance-chômage vous semble obscur, n'hésitez pas à adresser votre question au bureau de la Commission d'assurance-chômage : 389, Notre-Dame, Joliette. Nous vous en communiquerons la réponse sous la présente rubrique.

Voici quelques questions et réponses susceptibles de vous intéresser :

Q. — Je dois me marier à la fin du mois, et je n'ai pas l'intention de continuer à travailler. Pourrai-je retirer de l'assurance-chômage ? S'il me faut continuer à travailler après mon mariage pour recevoir de l'assurance-chômage, pourriez-vous me dire combien de temps je devrai travailler pour en obtenir ?

R. — Pour obtenir des prestations, un réclamant doit être prêt et disposé à travailler, capable de travailler et incapable d'obtenir un emploi approprié. Si vous n'avez pas l'intention de continuer à travailler après votre mariage, vous n'avez pas droit aux prestations. Si vous demeurez sur le marché du travail après votre mariage, vous aurez droit aux prestations, aux mêmes conditions que tous les assurés, le règlement spécial visant les femmes mariées ayant été révoqué le 17 novembre 1957.

Q. — Lorsqu'une personne cesse d'être assurée par suite d'un changement d'emploi, peut-elle retirer l'argent qu'elle a versé à la Commission d'assurance-chômage ? Si non, cet argent est-il porté à son crédit au cas où elle redeviendrait assurée dans l'avenir ?

R. — Les contributions versées à votre égard ne sont pas rem-

boursables, mais elles demeurent à votre crédit pour un certain laps de temps, de sorte que si dans l'avenir vous reprenez un emploi assurable et que plus tard vous devenez chômeur et avez besoin de prestations, elles entreront en ligne de compte dans le calcul de vos prestations.

Q. — Je suis manoeuvre. Durant l'été je travaille sur la ferme, tandis que l'hiver je travaille dans les chantiers. Je verse des contributions d'assurance-chômage, mais ce travail est de caractère saisonnier et je ne travaille pas assez longtemps pour pouvoir retirer des prestations, ai-je le droit de demander au cultivateur, durant l'été, de payer des contributions d'assurance-chômage à mon égard, alors que je suis prêt à en payer ma part ?

R. — Non. Le travail agricole n'est pas assurable, et on ne peut payer de contributions à l'égard de ce genre de travail. Si vous devenez chômeur durant la période allant de décembre à la mi-mai de chaque année, il se peut que vous soyez admissible aux prestations saisonnières, qui exigent un nombre de contributions beaucoup moins élevé que pour les prestations ordinaires. Informez-vous auprès de votre bureau local si vous devenez chômeur durant cette période.

A L'AFFICHE DU

THEATRE ROYAL

TEL. : 6-3402

Fernand Aucoin, gérant

BERTHIERVILLE

Cinémascopie — Ecran géant

Heure d'ouverture : Tous les jours, excepté le mercredi à 7 hres p.m.
Dimanche et jours de fêtes : 1 h. 30 à la fermeture

JEU., VEN., SAM., DIM., LUN., MAR., 4, 5, 6, 7, 8, 9 SEPTEMBRE

FOLIES BERGÈRE

EN COULEURS

Eddie Constantine, Zizi Jeanmaire

ESCALE À ORLY

Dany Robin, François Périer

JEUDI, VENDREDI, SAMEDI, DIMANCHE, LUNDI, MARDI
11 — 12 — 13 — 14 — 15 — 16 SEPTEMBRE

TU ES UN RAT

Le film qui a fait naître une grande étoile!



"Tu m'as laissé enceinte et abandonnée."
TU ES UN RAT



"Tu m'as fait vendre mon enfant."
TU ES UN RAT



"Pour me faire disparaître, tu as voulu me tuer."
TU ES UN RAT

Le film prime au Festival de Berlin avec la Sarah Bernhardt du Cinéma

MARIA SCHELL
CURD JURGENS

AUSSI A L'AFFICHE

1er PRIX DU FESTIVAL DE CANNES '57

LES MYSTÈRES DE PARIS

FRANK VILLARD • YVETTE LEBON

DEUX AUTRES CHEFS-D'OEUVRE CINÉMATOGRAPHIQUES
AU CINÉMA DES SUPERPRODUCTIONS

ATTENTION : A PARTIR DE DIMANCHE LE 31 AOUT LE THEATRE ROYAL SERA OUVERT A PARTIR DE 1.30 H. P.M.

Très bientôt à l'affiche le grand film

MARIAGE BLANC

Avec Maria Schell

et

CONGRES DES BELLES-MERES

Avec Pierre Larquey