

DRAME D'AMOUR A S.-ALEXIS

d'un coup de fusil, il blesse son amante et de l'autre, il se tue

Un drame est venu jeter la consternation, dimanche soir, dans le petit village de Saint-Alexis, comté de Matapédia.

A la suite d'une rebuffade, une jeune fille de 19 ans, a été blessée d'un coup de feu tiré à bout portant. L'amoureux éconduit, âgé de 21 ans, de Marieville, comté de Rouville, a ensuite tourné son arme, une carabine de calibre .22 tronçonnée, contre lui-même et s'est enlevé la vie.

La jeune fille repose dans un état assez sérieux à l'hôpital de Campbellton, où elle a subi une

intervention chirurgicale. Elle a été atteinte dans le dos, à la hauteur de la ceinture. Le projectile s'est logé dans le corps de la victime. On a bon espoir de conserver la vie de la jeune fille.

Quant au corps de la victime, il repose sur les dalles de la morgue Aurèle Santerre, à St-Alexis. Le coroner du district, le Dr Ross, de New Richmond, a été informé du drame. Il est tout probable que le Dr Richard

Authier, médecin légiste, se rende pratiquer une autopsie.

Les jeunes gens s'étaient connus il y a quelques mois. La jeune fille n'aurait rencontré le jeune homme qu'une couple de fois. Elle refusait de continuer à le courtiser.

Au cours de la semaine dernière, le jeune homme s'est présenté à St-Alexis. Il aurait rencontré la jeune fille à quelques reprises. Dimanche, il la suivait
(suite à la page 2)

Le numéro 10¢ Rimouski, jeudi 14 avril 34e ANNEE — No 4



CHAÎNE DE RESTAURANTS-MOTELS PRÉ-MANUFACTURÉS À RIMOUSKI

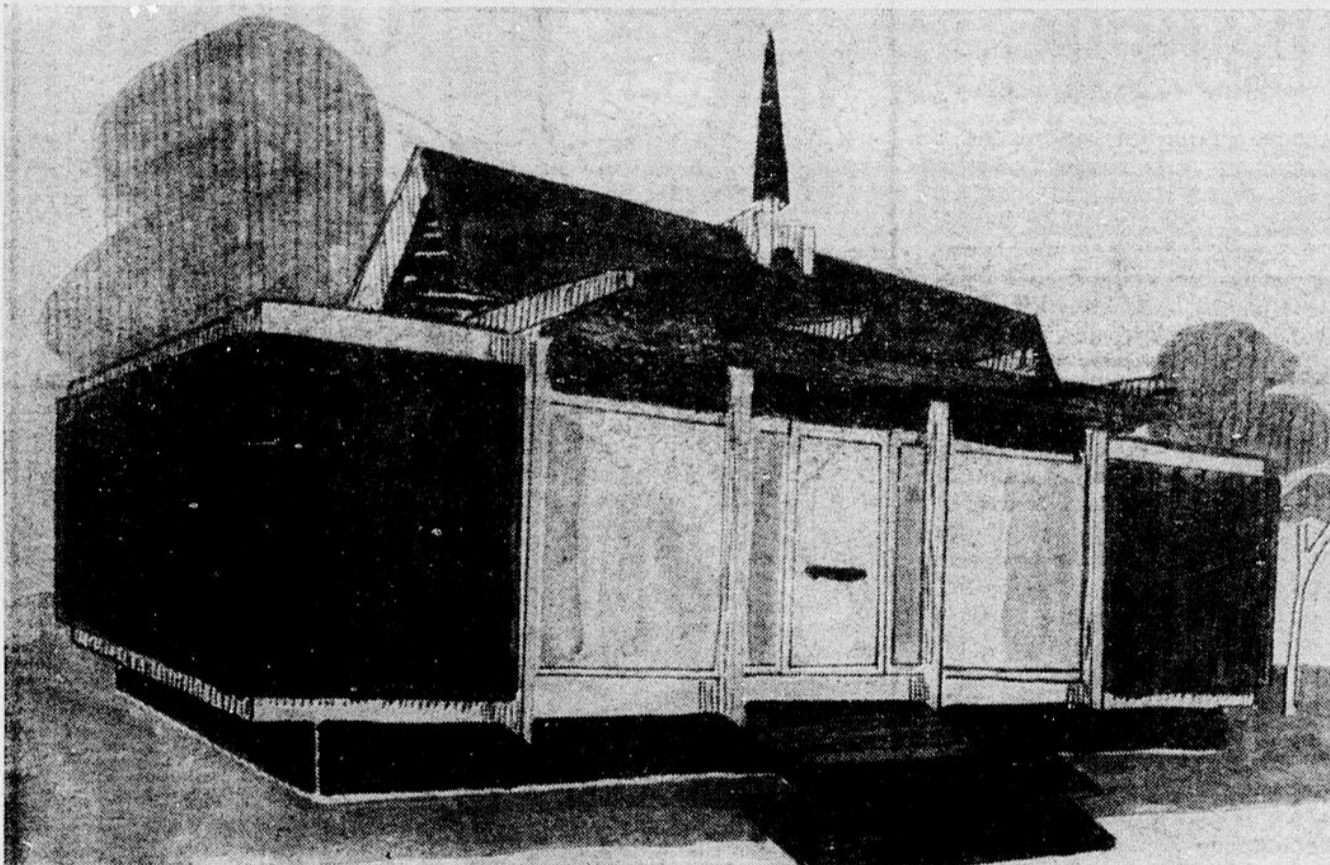

Esquisse du restaurant "La Chatelaine".

"La Chatelaine"

Une nouvelle chaîne de restaurants et de motels qui logera à l'enseigne de "La Chatelaine Internationale" est en voie d'implantation au Québec. C'est la première entreprise du genre exclusivement canadienne.

Il n'est pas impossible que Rimouski soit lié de très près à cette entreprise pour la préparation des unités préfabriquées. En effet, des démarches sont actuellement en cours à ce sujet et une décision devrait être prise prochainement.

On prévoit, au cours de cette année, investir au moins la somme de \$3,000,000 dans la construction de tels complexes, dans différentes régions du Canada.

Dans le secteur de l'est du Québec, des unités restaurants-motels doivent être installées à Chibougamau, au Mont-Sainte-Anne et à Québec (sur la Première Avenue, à Limoilou et à l'intersection des boulevards Hamel et Laurentides).

C'est la firme "Produits avec Recherches", conseillers en affaires, qui a fait l'étude de rentabilité et de mise en marché d'un tel projet.

Cette société, succursale de la compagnie canado-américaine "Products with Research", est spécialisée dans l'étude et l'analyse du marché possible pour

tel ou tel produit, en même temps qu'elle organise le réseau commercial national ou international de divers manufacturiers.

Un bureau de cette société a récemment été installé à Québec, dont le directeur est M. Léon-E. Prince.

Ce dernier a expliqué que la société "Produits avec Recherches" était la seule du genre installée dans la province de Québec, et permettait aux personnes désireuses de "se lancer en affaires" de le faire avec les meilleures chances de réussite possibles grâce aux études préalablement menées.

Ainsi dans le cas de la chaîne "La Chatelaine Internationale", enquêtes et études de marchés ont conclu à la rentabilité parfaite d'une telle entreprise à caractère exclusivement canadien.

Ste-Luce dit NON à Luceville (fusion)

Violante sortie du maire de Ste-Luce contre le maire de Luceville

La municipalité de Ste-Luce oppose un non catégorique à tout projet de fusion avec Luceville. On pourra lire, ci-dessous, la déclaration du maire de Ste-Luce, M. Philippe Desrosiers, à ce sujet :

"Je suis, depuis quelque temps, les déclarations du Maire de Luceville dans les journaux. C'est presque révoltant qu'un conseil municipal, composé de conseillers honnêtes et intelligents, s'amuse à prêter foi aux déclarations lunatiques et folichonnes de son Maire.

Il serait vraiment trop facile, en effet, de s'emparer de cette belle proie qu'est Ste-Luce : une vieille paroisse très en mesure de vivre grâce aux améliorations que nous lui apportons sur toute l'étendue de notre territoire : amélioration de la plage, centre

de villégiature, amélioration des chemins, etc., etc.

La superficie de Ste-Luce est de quatre milles de profondeur et de huit milles de longueur, moins le village de Luceville qui a un mille et demi carré.

Comme maire de Ste-Luce, je crois qu'il est de mon devoir de démentir ces propos dénués de tout fondement et qui sont une insulte à la souveraineté et à la liberté de tous les contribuables bien pensants de la paroisse de Ste-Luce. En effet, le territoire de Luceville est essentiellement à vocation résidentiel-

le. En raison de son immense territoire, je crois donc que Ste-Luce offrirait plus de facilités à toute industrie éventuelle qui voudrait s'établir dans la région.

En conséquence, nous entendons rester maître de la totalité de notre territoire et toute offre de fusion avec Luceville recevra un "NON" catégorique de notre part. Et ceci, parce que le Maire et le conseil de Luceville n'ont pas tenu compte d'une résolution antérieure du Conseil de Ste-Luce à l'effet de suspendre dans les journaux toute annonce d'annexion qui nuit aux bonnes relations des deux municipalités.

J'ai l'intention de jouer cartes sur table parce qu'à Luceville il y a des gens instruits et intelligents. C'est à eux et non au maire et à son conseil que je fais appel pour ne pas donner suite à ce projet d'oiseaux."

A bon entendeur, Salut!

PHILIPPE DESROSIERS,
Maire de Ste-Luce.

IMPATIENTS les professeurs font la grève

Les 240 professeurs des écoles spécialisées du Bas St-Laurent et de la Gaspésie, membres du Syndicat des Professeurs de l'Etat du Québec (SPEQ), ne se sont pas rendus en classe comme à l'habitude, mardi, suivant ainsi l'exemple des quelques 2,000 autres professeurs spécialisés de la province de Québec.

Cette grève spontanée affecte les étudiants des écoles spéciali-

sées de Rimouski, Sept-Iles, Gaspé, Grande-Rivière, Bonaventure, Causapsal, Mont-Joli, Ste-Anne des Monts, Matane, Rivière-du-Loup, Cabano et des Iles-de-la-Madeleine.

On sait que le 14 mars dernier, les membres du SPEQ votaient pour la grève dans une proportion de 85 pour cent. Toutefois, leur menace d'un arrêt de travail n'avait pas été mise à exécution puisque le gouver-
(suite à la page 11)

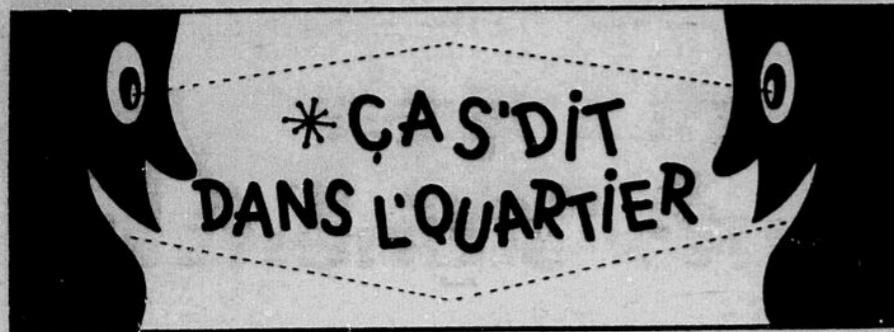

On doute que les professeurs de l'enseignement spécialisé se méritent la sympathie des parents des étudiants. Une grève à ce moment-ci de l'année scolaire menace sérieusement l'avenir des jeunes.

Pendant que les étudiants des écoles d'enseignement spécialisé voient leurs études forcément suspendues... les travailleurs en grève des chantiers de Manic-Outardes continuent leurs "journées d'études"... Quel monde à l'envers...

Le projet de la chaîne de restaurants et de motels "La Châtelaine Internationale" intéresse Rimouski au plus haut point. Il est possible que prenne naissance une autre industrie importante.

Non seulement les unités de restaurants et de motels seront-elles pré-manufacturées à Rimouski, mais on apprend qu'un groupe d'hommes d'affaires a déjà fait une proposition pour l'établissement de six complexes restaurants-motels dans le Bas St-Laurent et la Gaspésie. Le notaire Joseph Bérubé, de Rimouski, qui s'est toujours préoccupé de promotion industrielle, est l'un des artisans du projet et y travaille fermement.

L'option d'achat d'un terrain de 410,000 pieds carrés accordée à la compagnie Lenkurt Electric pour la construction d'une usine à Rimouski, expire le 19 avril, c'est-à-dire mardi prochain. Selon le maire de la Cité, Me Maurice Tessier, le conseil municipal n'a pas eu de contacts avec les représentants ou les avocats de la compagnie depuis déjà une quinzaine de jours. Il est fort possible que Lenkurt demande une prolongation de l'option.

La pétillante et populaire Denise Brousseau en vedette toute la présente fin de semaine en la salle Armée, Marine et Aviation.

C'est à Trois-Pistoles, le dimanche 24 avril, que se tiendra le congrès annuel de la fédération diocésaine des Associations Parents-Maitres de Rimouski.

La Société Centrale d'Hypothèque et de Logement serait à la recherche d'un local pour l'établissement d'un important bureau à Rimouski qui compterait un personnel de 4 ou 5 spécialistes.

Une innovation à Luceville, cette année. Une clinique de sang sera tenue, le 31 mai, pour les paroisses de Luceville, Ste-Luce, St-Donat, St-Gabriel, Les Hauteurs et St-Charles-Garnier.

La Great-West, compagnie d'assurance-vie, a le plaisir d'annoncer que M. Bernard Langlois, Gérant de District, de Rimouski, a été reçu membre, pour l'année 1966, de la Section des Leaders du Club Présidentiel de la Compagnie et a été nommé vice-président de la Succursale de Québec.

Mme Armande Gendron, chanteuse de Rimouski, sera l'invitée des dames Richelieu, d'Edmundston, le 4 mai prochain, à l'occasion de leur "Souper Fourrures" annuel.

Un employé des messageries s'est glissé jusqu'à la gérance du CN à Rimouski et, depuis, s'est donné un contremaître et un assistant "importés". On se demande ce qui se passe au CN et si les employés de Rimouski (plusieurs ont une longue expérience et sont qualifiés) ne sont pas l'objet de discrimination. Faudra-t-il conclure qu'aucune promotion n'est possible pour qui sert le public du CN à Rimouski?

Plusieurs Rimouskois nous ont manifesté leur déception devant la promotion d'employés de l'extérieur. Souhaitons que le CN saisisse l'occasion de se racheter et de donner justice aux Rimouskois.

ST-MATHIEU FÊTERA SON CENTENAIRE

Le centenaire de la paroisse de St-Mathieu sera célébré avec solennité, au début de juillet. Fondée civilement en 1958, la paroisse comptait 1.035 âmes en 1945 et 1.171 en 1958.

Une messe concélébrée par tous les prêtres, anciens de la paroisse, marquera le début des fêtes qui dureront une semaine.

L'événement sera également souligné par l'érection d'une croix du centenaire sur la montagne surplombant le village du côté nord.

Le président du comité du centenaire, M. Adrien Ouellet, invite tous les anciens résidents de St-Mathieu, à faire parvenir leurs noms et adresse au Comité du Centenaire.

La majorité des députés de notre région ont voté contre la peine de mort

La Chambre des Communes a rejeté par 143 voix contre 112 une résolution demandant l'abolition de la peine de mort, lors du vote tenu le 5 avril.

En ce qui concerne les députés de la province de Québec 51 députés ont voté en faveur du maintien de la peine de mort tandis que 24 ont voté en faveur de son abolition.

Voici une liste complète illustrant comment ont voté les députés de nos régions:

4 contre l'abolition
Libéraux: M. Albert Béchard, Bonaventure et Guy Leblanc de Rimouski.

Conservateurs: M. Martial Asselin, Charlevoix. Russel Keays, Gaspé.

St-Alexis

Prompt rétablissement — Mme Jos-J. Martin est actuellement hospitalisée à l'Hôtel Dieu St-Joseph de Campbellton. Nous lui souhaitons un prompt rétablissement.

Baptême — Le 27 mars, Renaud, fils de M. et Mme Roméo Dufour, né le 19 mars, à l'Hôtel Dieu St-Joseph de Campbellton. Parrain et marraine, Mlle Nicole Dufour et M. Jehannot Dufour.

DRAME D'AMOUR...

(suite de la 1ère page)

jusque dans un restaurant de l'endroit. A la sortie du restaurant, vers 8 h. 30, à la suite d'un refus catégorique de la part de la jeune fille, le jeune homme sortit une carabine de calibre .22 et tira sur elle presque à bout portant, dans le dos. La jeune fille s'affaissa dans la rue. Son assaillant courut vers la voiture et se tira une balle à la tête.

Plusieurs citoyens de St-Alexis ont été témoins du drame. Un d'eux a déclaré à la police que le jeune homme était entré dans le restaurant et lui avait demandé où se trouvait la jeune fille. Lorsque cette dernière sortit de l'établissement, il la suivit. Au moment où elle allait prendre place dans une voiture, autre que la sienne, il tira en direction de la jeune fille et l'atteignit dans le dos. Un citoyen entendit alors la détonation, se porta au secours de la victime et vit l'assaillant se diriger vers sa propre voiture. Il cachait alors "quelque chose dans son manteau", a raconté ce témoin.

Les agents du poste de la P.P., à New Richmond, dirigés par le caporal Ross, ont recueilli la version de plusieurs autres témoins qui se trouvaient dans le restaurant et dans la rue, au moment de l'agression.



Jeudi, 14 avril: souper aux crêpes, partie de sucre et soirée sociale organisée par le Cercle Lacordaire St-Germain à la cabane à sucre de M. Maurice Roy, de Sacré-Coeur.

Mardi, 19 avril: 8 h., réunion mensuelle du Cercle d'Economie Domestique de St-Robert. Le conférencier sera M. l'abbé Léonard Côté, aumônier à l'école Paul-Hubert.

Mercredi, 20 avril: spectacle de Claude Léveillé à l'auditorium du Séminaire de Rimouski. Au même programme, la jeune chanteuse Nicole Perrier.

Jeudi, 21 avril: Partie de sucre organisée par le Cercle Lacordaire de St-Robert à la cabane de M. Maurice Roy, de Sacré-Coeur. Le départ aura lieu à 5 h. 30 du Centre Civique et de la Salle Paroissiale de St-Robert.

5 en faveur de l'abolition
Libéraux: MM. Maurice Lamontagne, Outremont-St-Jean; Maurice Sauvé, Iles de la Madeleine; René Tremblay, Matapédia-Matane; Jean Berger, Montmagny-L'Islet; Gustave Blouin, Saguenay et Rosaire Gendron, Rivière-du-Loup.

AVIS PUBLIC:

SOUSSIONS DEMANDEES

La Fabrique de la paroisse de St-Robert-Bellarmin de Rimouski, pour se conformer à l'article 74 de la nouvelle loi des fabriques, a décidé de vendre la salle paroissiale.

En conséquence la Fabrique de la paroisse de St-Robert recevra des soumissions jusqu'au 30 avril 1966. La Fabrique ne s'engage pas à accepter ni la plus basse soumission ni la plus haute.

Les soumissions devront être adressées au secrétaire de la Fabrique de la paroisse de St-Robert avant le 30 avril 1966.

André-Albert Bernier, secrétaire

52, ave Asselin,
Rimouski, P.Q.

GRANDE JOURNÉE DE LA GAZOLINE AU SERVICE

GAZ OUELLET, ENR.

BOULEVARD JESSOP
RIMOUSKI

SAMEDI, 16 AVRIL '66

de 7h. a.m. à 11h. p.m.

Nous vous invitons à venir faire le plein d'essence à cette occasion, un tas de surprise vous attendent.

**SUIVEZ VOS FRERES!
SUIVEZ VOS SOEURS!
SUIVEZ VOS AMIS!**

PROFITEZ des AUBAINES DE LA JOURNÉE

A LA RÉGIONAL DU BAS ST-LAURENT

La CS et les enseignants signent une convention collective

La Commission scolaire régionale du Bas St-Laurent a signé une convention collective de travail avec l'Association des enseignants du Bas St-Laurent, lors de l'assemblée régulière de la CSR du BSL, tenue le mardi 12 avril.

On sait que les deux parties avaient négocié du 1er avril au 1er juillet 1965, et qu'à la dernière séance comme elles ne s'entendaient pas sur certaines clauses, elles ont convenu conjointement de soumettre le litige à l'arbitrage, tel que le permet le code du travail (bill 54).

Par la suite, le tribunal de l'arbitrage a siégé à deux reprises, soit en septembre et octobre 1965 et devait siéger une troisième fois en février, mais l'état de santé du Juge Blaise Fournier, président de l'arbitrage, a fait retarder cette troisième séance, qui avait été reportée le 12 et 13 avril 1966.

A la suite des rencontres entre la CSR du BSL et l'Association des enseignants, la CSR a remis un projet à l'Association, concernant les articles en sus-

pend. L'Association a donc fait l'étude de ce projet et, après discussion, de part et d'autre, la CSR du BSL et l'Association des enseignants ont accepté de signer la convention collective de travail, ce qui met fin au tribunal d'arbitrage.

Selon M. Roger Fraser, agent négociateur de la Corporation des Instituteurs Catholiques du Québec, dans l'ensemble, les membres de l'Association des enseignants sont satisfaits de cette entente.

Le différend entre la CSR du BSL et l'Association des enseignants portait sur le salaire, les bénéfices marginaux, les conditions de travail (périodes d'enseignements) et le perfectionnement des maîtres.

La durée de la convention de travail est de deux ans, soit pour les années 1965-66 et 1966-67.

La principale raison qui a incité les deux parties à se rencontrer au début de mars, plutôt qu'en avril, est que la sentence finale n'aurait été prononcée qu'en septembre. A ce moment-là, les enseignants se sen-

tent lésés parce qu'ils étaient régis par une sentence arbitrale intérimaire.

Pour sa part, la CSR du BSL pouvait avoir quelques difficultés à faire l'engagement des enseignants tant qu'elle ne saurait pas quel salaire offrir à ces enseignants.

Les enseignants eux-mêmes voyaient arriver le 1er juin, période à laquelle ils donnent leur démission ou leur consentement pour une autre année d'enseignement. Ne connaissant pas les conditions de travail pour l'année en cours, ni pour l'année scolaire à venir, ils étaient intéressés à savoir ce que la CSR du BSL déciderait, c'est pourquoi ces deux parties se sont entendues après quelques heures de délibération.

Le Dr Gaston Beaulieu, président de la CSR du BSL, lors d'une assemblée régulière de la CSR, a rendu hommage aux enseignants en déclarant que malgré cette situation instable, les enseignants ont donné un plein rendement durant l'année scolaire en cours. "Au sein des écoles, dit-il, rien n'a paru".

Vol de lingerie pour \$5,000. à Auclair

Le magasin de M. J.-G. Lachance, à St-Emile d'Auclair, dans le comté de Témiscouata, a été cambriolé au cours de la nuit de dimanche à lundi. Les voleurs ont dérobé du linge estimé à près de \$5,000. Ils ont fait main basse sur 25 complets, 50 vestons-sport, 50 pantalons, 80 chemises et sur 70 pantalons pour femmes. Le caporal Charron, du poste de la P.P. de Notre-Dame-du-Lac, a ouvert une enquête.

les institutions privées de son territoire. L'esprit de cette politique est de favoriser la coordination des services éducatifs à l'intérieur de chaque région scolaire.

■ VOCATION PLUS LARGE DE CERTAINES INSTITUTIONS

Cependant, on doit tenir compte du fait que certaines institutions privées ont traditionnellement rempli une fonction d'enseignement envers des clientèles recrutées bien au-delà des limites des régions scolaires telles qu'elles existent aujourd'hui.

Enfin, l'esprit de la nouvelle politique est de concilier à la fois les objectifs de coordination régionale et le principe du choix des parents d'une institution d'enseignement.

■ EXTENSION DU REGIME A DES CAS PARTICULIERS

Certains élèves, pour diverses raisons, fréquentent une institution privée située hors du territoire de leur régionale. Il a paru opportun, pour le bénéfice de ces élèves, de prévoir un élément de souplesse au régime des institutions associées et de permettre son extension sans

qu'il soit nécessaire de conclure autant d'ententes qu'il pourra se présenter de cas particuliers. Il sera donc loisible à une commission scolaire de payer en entier les frais d'enseignement de chacun des élèves soumis à sa juridiction qui fréquentent une institution située hors de son territoire, à condition que cette institution soit déjà associée à une commission scolaire. Dans ce cas, les frais d'enseignement à payer seront ceux qui auront été prévus par l'entente maîtresse.

■ ENTENTE ENTRE UNE COMMISSION SCOLAIRE ET UNE INSTITUTION SITUÉE HORS DE SON TERRITOIRE

Par ailleurs, il pourra être permis, par exception, à une commission scolaire de conclure une entente avec une institution privée située hors de son territoire. Cette mesure ne vise cependant que des cas particuliers comme celui d'une institution qui recevrait un fort contingent d'élèves d'un territoire scolaire voisin. Il faudra tendre autant que possible à ce qu'une institution privée s'associe avec la commission scolaire de son territoire.

Les institutions privées pourront s'associer aux commissions scolaires régionales

elles seront financées par les fonds publics

Dans un document le ministre de l'Éducation, M. Gérin-Lajoie, a révélé une nouvelle politique en vertu de laquelle les institutions privées actuelles pourront s'associer aux commissions scolaires régionales pour offrir l'enseignement de niveau secondaire.

Les institutions privées qui choisiront de coordonner leur enseignement secondaire avec celui des commissions scolaires participeront à une fonction reconnue comme **service public**. De ce fait, elles acquerront le statut d'**installation associée** et seront financées intégralement par les fonds publics.

Cette nouvelle politique permettra de consolider l'organisation de l'enseignement secondaire au niveau de chaque région. Elle vise également à faciliter la participation des institutions privées à la réforme scolaire et au développement de l'éducation.

Les institutions privées pourront s'associer aux commissions scolaires au moyen d'ententes qui prévoient la coordination des enseignements et la gratuité scolaire pour les élèves. C'est la commission scolaire qui paiera à l'institution associée les frais d'enseignement convenus entre les parties. Ces ententes seront soumises à l'approbation du ministre de l'Éducation. Ce dernier constituera une **mission** chargée de conseiller les commissions scolaires et les institutions associées dans l'élaboration et l'application des ententes. Cette mission sera composée de fonctionnaires et de représentants des institutions en cause.

Par ailleurs, les institutions privées actuelles demeurent libres d'opter pour le statut d'institution associée ou pour la poursuite de fins particulières à l'intention de clientèles spécifiques. Celles qui décideront de demeurer privées continueront à recevoir des subventions directes de l'État.

■ NOUVEAU REGIME DE SUBVENTIONS AUX INSTITUTIONS PRIVÉES

Parallèlement au régime des

institutions associées, le ministre a fait connaître l'essentiel d'un nouveau régime de subventions aux institutions privées, régime qui devra être soumis à l'approbation du Parlement et qui s'appliquerait pour l'année scolaire 1966/1967.

En vertu du régime proposé, le gouvernement hausserait ses subventions aux institutions privées à \$150 par élève au niveau secondaire et à \$400 par élève au niveau post-secondaire.

Par le régime proposé de subventions aux institutions privées, le gouvernement vise à ce que, sauf exception, les frais de scolarité exigés par ces institutions ne dépassent pas \$300 ou \$350 par année au niveau secondaire. Est maintenu, par ailleurs, le versement du \$200 effectué par la commission scolaire, de sorte que les frais payables par les parents ou par l'élève ne dépasseraient pas \$100 ou \$150.

Au niveau post-secondaire, le régime proposé vise à ce que les frais d'inscription et de scolarité n'excèdent pas, sauf exception, \$400 ou \$450 par année. Les étudiants de ce niveau sont éligibles au régime de bourses et de prêts du ministère de l'Éducation.

■ MECANISME DU SYSTEME D'ENTENTES

En rendant public le **Document d'éducation** sur les institutions privées, le ministre de l'Éducation, M. Gérin-Lajoie, a précisé quelles commissions scolaires et quelles institutions privées seront autorisées à conclure des ententes d'association.

Les commissions scolaires régionales seront autorisées à conclure des ententes avec les institutions privées de leur territoire qui offrent un enseignement de niveau secondaire et qui désirent s'associer.

Dans tous les cas, les institutions privées visées par la nouvelle politique sont celles qui sont reconnues pour fins de subventions par le ministère de l'Éducation ou tout autre ministère du gouvernement du Québec.

■ ENTENTES À L'INTERIEUR D'UNE REGION SCOLAIRE

Le régime d'institution associée vise essentiellement à permettre des ententes entre une commission scolaire régionale et

Vous qui désirez devenir propriétaire...

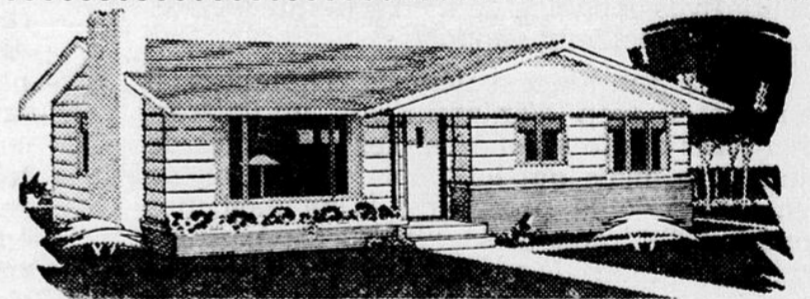

Pourquoi ne pas commander VOTRE MAISON IMMÉDIATEMENT ?

Nous pouvons vous construire dans la paroisse de votre choix, soit St-Pie-X, St-Robert, Ste-Agnès, Sacré-Coeur ou Nazareth.

MODELES DE MAISONS selon votre propre plan ou d'après un plan que nous pouvons vous fournir.

Pour plus amples informations, adressez-vous à

ROLAND LÉVESQUE

Entrepreneur en construction

200, Cathédrale

RIMOUSKI

Tél. 723-3772

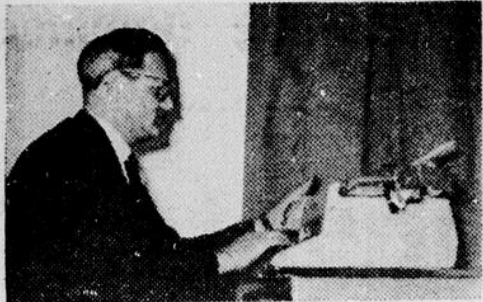

Plaidoyer pour l'hôtelier

Il nous est arrivé bien peu souvent de consacrer un éditorial à notre hôtellerie. Peut-être sommes-nous portés à penser comme la majorité des clients des hôtels que tout va pour le mieux dans ce monde hospitalier et au sourire engageant.

L'initiative de nos hôteliers d'organiser un salon gastronomique à Rimouski nous a incité à nous interroger sur leur sort. Au même moment nous arrivaient les trois mémoires que l'Association des Hôteliers de la Gaspésie présente aux autorités provinciales. Nous avons vite conclu que peu d'industries ont autant de problèmes et autant de mérite à survivre.

La description que l'Ass. des Hôteliers de la Gaspésie fait du secteur de l'hôtellerie nous apparaît assez sombre; nous hésitons même à croire que "la situation de l'hôtellerie soit précaire et se détériore d'année en année". Le mémoire dit pourtant: "La courte saison touristique, le peu de trafic-voyageur durant l'hiver font que les hôteliers de la Gaspésie doivent lutter continuellement pour survivre dans les conditions actuelles. 10 à 20% de ces établissements sont menacés de faillite."

Nous tous qui avons été reçus si gentiment par le personnel de nos hôtels à la réception, à la chambre, à la table ou au bar, nous avons déduit trop facilement que la vie y était facile. Nous n'avons pas songé aux multiples problèmes qui assaillent le propriétaire: personnel, cuisine, entretien, publicité, observance des lois, finance, etc.; sans compter l'obligation de satisfaire les goûts et caprices d'un public varié à l'extrême.

Le directeur de l'Ass. des Hôteliers du Québec disait récemment dans une conférence: "La température, la pénurie du personnel, les taxes trop onéreuses, la concurrence déloyale, les débits clandestins, les lois stupides comme la prohibition du dimanche, les visites intempestives de la police, les amendes injustes, tout semble se lier contre l'industrie hôtelière pour en entraver continuellement le succès normal."

En dépit de toutes ces difficultés, nombreux sont les établissements hôteliers qui, sans l'aide de personne, se sont améliorés et offrent en plus d'un bon accueil, des services enviables. Ces résultats sont le fruit d'initiatives louables et d'efforts qui mériteraient un meilleur support.

Chez une autre catégorie d'hôteliers, il faut noter trop d'amateurisme un laisser-aller sans doute amené par les difficultés de l'industrie, mais qui nuit à la réputation de l'ensemble de la profession. Une meilleure cohésion du monde de l'hôtellerie permettrait sans doute de régler de nombreux problèmes que la division perpétue. En effet, des mémoires comme ceux que vient de produire l'Ass. des Hôteliers de la Gaspésie nous donnent une idée de ce que la cohésion du groupe peut faire. Voilà des mémoires réalistes et pratiques qui ne manqueront pas de porter des fruits.

Le BAEQ signalait dans son Esquisse sur le Tourisme, que notre territoire compte 430 établissements hôteliers dont 200 sont saisonniers et 230 ouverts à l'année longue. La moitié de ces établissements ont moins

de 20 ans, donc sont conformes aux besoins modernes. Par ailleurs, 43% des propriétaires d'établissements ont noté leur intention de moderniser ou d'agrandir leur établissement.

Cette dernière catégorie d'hôteliers est prise avec les problèmes de financement. En effet, les intérêts à payer sur les emprunts sont prohibitifs si l'on considère l'aspect saisonnier de l'industrie touristique. Comme le recommande l'Ass. des Hôteliers, il s'impose donc qu'un prêt hôtelier spécial soit institué prévoyant des taux d'intérêts adaptés à cette catégorie d'entreprises.

Une autre demande fort justifiée des hôteliers est celle qui veut l'établissement d'une école d'hôtellerie. Nous approuvons sans hésiter la suggestion de loger cette école dans l'Hôtel Fort Prével, en Gaspésie.

Nous connaissons l'intention du ministère du Tourisme d'établir une classification plus rigoureuse des établissements hôteliers. Une telle classification est souhaitable à plusieurs points de vue. Ce qui importe davantage, toutefois, c'est que dans quelque catégorie qu'il se trouve un établissement ait les moyens de survivre.

Notre hôtellerie rend des services bien précis; elle existe avant tout pour fournir les services du gîte, de la table, des divertissements et des boissons alcooliques. Il faut donc se garder d'une multiplication incontrôlée de pseudo-établissements qui, n'offrant qu'un service partiel au public, font une concurrence désastreuse à l'hôtellerie. A ce propos, on doit se demander si on ne multiplie pas trop les permis de vente de boissons alcooliques à des établissements qui ne rendent aucun service à la communauté. Bien plus, il est intolérable de constater que des permis de faveur sont accordés à certains clubs qui éloignent les clients des hôtels surtout le dimanche.

Et que dire de la discrimination qui est faite à l'égard de nos régions dans l'application de la toujours hypocrite loi du repas du dimanche qui est obligatoire pour qui veut des boissons alcooliques.

Une autre loi injuste pour l'hôtelier, c'est celle qui le tient responsable de l'admission de moins de 20 ans dans les bars et tavernes. Le temps serait venu de porter à 18 ans l'âge minimum pour être admis dans ces lieux et il nous semble juste que les hôteliers demandent que ceux qui se rendent responsables d'infractions soient les seuls à en être punis étant les seuls à connaître véritablement leur âge. Ceci n'enlève toutefois rien à la vigilance que doit maintenir l'hôtelier.

Aucun service n'est relié de plus près au tourisme que l'hôtellerie. En effet, sans une hôtellerie solide, efficace et prospère notre tourisme serait irrémédiablement voué à la défaite.

Sait-on, cependant, que les hôteliers ne retirent que 17% du dollar dépensé par le touriste. Quand les hôteliers multiplient les initiatives de promotion touristique, ils font donc plus que leur large part et ils donnent

l'exemple aux autres secteurs de l'économie qui en bénéficient.

C'est ce que vient de faire l'Ass. des Hôteliers de la Gaspésie dans l'un de ses mémoires qui traite surtout du tourisme. Elle demande au ministère du Tourisme de faire une plus large publicité touristique pour l'ensemble du Bas St-Laurent et de la Gaspésie, d'aménager un kiosque gaspésien à l'Expo universelle de 1967, à Montréal et de permettre l'installation d'une affiche invitant les touristes en Gaspésie, à l'entrée nord-est du pont de Québec.

Les hôteliers lancent une excellente campagne quand ils incitent les touristes à nous visiter davantage en mai et en juin au temps de la pêche et de la belle nature verte et en septembre et en octobre pour profiter de la chasse et des chaudes couleurs d'automne. En effet, tous les moyens doivent être pris pour prolonger la saison touristique estivale qui est vraiment trop courte. A ce propos, on n'insistera jamais trop pour obtenir que nos lacs, rivières et boisés soient ouverts aux pêcheurs et chasseurs.

Au sujet des routes, les hôteliers font d'intéressantes recommandations: construction d'un tronçon de la route transcanadienne de Rivière-du-Loup à Campbellton, conservation des attraits du paysage le long des grandes routes, accès plus facile pour les villages éloignés des routes principales, effectuer les travaux de réfection au printemps ou à l'automne pour ne pas nuire à la circulation en période estivale, aménagement de terrains de stationnement, de pique-nique et de belvédères; indications routières plus claires aux carrefours de Rivière-du-Loup et de Ste-Flavie.

Il nous reste une impression générale, les hôteliers de la région s'occupent de leurs affaires et ils s'en occupent de façon pratique. Par ailleurs, ils font un travail admirable de promotion touristique.

Un point sur lequel on n'insiste pas assez, c'est celui des congrès. Une enquête internationale a démontré que chaque dollar investi dans la sollicitation des congrès en rapporte \$16.00. Voilà un placement auquel on ne recourt pas assez. Par ailleurs, on estime que chaque congressiste dépense \$31.00 par jour en moyenne dans une localité et qu'il en dépense \$50.00 s'il est accompagné de son épouse.

Il n'appartient pas qu'aux hôteliers, mais aux municipalités, aux associations de toutes sortes de faire en sorte que se multiplient les congrès dans nos diverses localités.

Enfin, l'investissement gouvernemental est étroitement lié au progrès du tourisme. Il faut espérer que les travaux du BAEQ inciteront notre ministère du tourisme à investir davantage pour améliorer notre infrastructure touristique. Si nos touristes sont plus sentira et elle saura, à son tour, investir dans son secteur.

En dépit des difficultés qu'il rencontre, le secteur de l'hôtellerie, de façon générale, nous fait honneur. Notre appui sympathique est acquis à ceux qui veulent toujours offrir meilleur table et meilleur gîte.

Jean-Paul LEGARE

Semaine Chambre de Commerce activités à Rimouski

La semaine du 17 au 23 avril a été réservée, cette année, aux Chambres de Commerce du Canada. Pendant cette période tous les membres des Chambres de Commerce doivent participer à toutes les activités de leur organisme afin de contribuer au plein succès de cette semaine nationale des Chambres de Commerce.

VISITE INDUSTRIELLE

A cette occasion, la Chambre de Commerce de Rimouski a organisé une visite industrielle à

la compagnie "Tricot Excel Limitée", de Mont-Joli, le lundi 18 avril.

Le départ de Rimouski se fera au bureau d'Information Touristique à 3 h. de l'après-midi. Rendu à Mont-Joli, le groupe de membres de la Chambre de Commerce de Rimouski rencontrera les membres de la Chambre de Commerce de Mont-Joli ainsi que des représentants du conseil municipal de l'endroit.

ASSEMBLEE GENERALE

Au cours de la même semaine, une assemblée générale de la

Chambre de Commerce de Rimouski sera tenue au bureau d'information touristique, le jeudi 21 avril. Les sujets étudiés au cours de cette réunion toucheront le projet de la nouvelle constitution de la Chambre et les divers sujets portés à l'ordre du jour par les membres.

BANQUETS DES ANCIENS PRESIDENTS

Le mercredi, 20 avril, sera tenu à l'Hôtel St-Louis de Rimouski, à 7h. p.m. un grand banquet en hommage au président honoraire de la Chambre de Rimouski l'honorable Jules A. Brillant, c.l. et aux président de la Chambre depuis 1948.

Le conférencier d'honneur sera le vice-président du conseil Economique du Canada, M. Louis Couillard.

Les Ch. de Commerce favorisent le progrès

La Semaine des Chambres de Commerce sera observée à travers le Canada du 17 au 23 avril et aura pour thème: "Bâtir une meilleure collectivité".

En effet ce sera la neuvième année que l'on tient cette semaine. Et comme l'a fait remarquer le premier ministre Pearson, "le travail accompli par les Chambres de Commerce, dans le but d'aider à bâtir et à maintenir de fortes collectivités canadiennes, est reconnu par les gouvernements, à tous les paliers."

Un autre chef éminent a aussi fait remarquer: "Les Chambres de Commerce rendent de très précieux services aux col-

lectivités canadiennes. Grâce à leur entremise, le monde des affaires et l'industrie coopèrent pour le bien général. Elles ont aidé à attirer de nouvelles industries et à orienter l'essor local et national."

Il y a plus de 850 Chambres de Commerce locales dans chacune des provinces. Au cours de la Semaine des Chambres de Commerce, des programmes spéciaux ainsi que des manifestations seront organisés pour renseigner les citoyens sur le rôle que jouent les Chambres dans le but de favoriser le progrès par le travail d'équipe.

L'hon. B. Arsenault, roi des Acadiens invité d'honneur au Salon Gastronomique



Dimanche soir, 1er mai, l'hon. M. Bona Arsenault, secrétaire de la province et député du comté Matapédia, sera l'invité d'honneur de l'Association des Hôtelières du Bas St-Laurent, à l'occasion du Salon Gastronomique à l'École Paul-Hubert, de Rip-résenté à compter de 7 heures, mouski.

L'hon. Bona Arsenault, proclamé en 1965 le "roi des Aca-

GAGNANTE



Mlle Hélène Proulx, étudiante à l'Institut Familial de Rimouski, a gagné le concours oratoire régional de l'Hydro-Québec. Elle représentera le BSL à la finale provinciale, à Québec.

Les émissions TEMOIGNAGE

CJBR, 6 h. 15 a.m.
LUNDI, 18 avril

Irénée Beaubien, s.j.:
Invitation au voyage oecuménique.

MARDI, 19 avril

Mme M.-Thérèse Olivier:
L'esprit familial renouvelé par la mère chrétienne.

MERCREDI, 20 avril

Henri Guindon, s.m.m.:
La belle aventure des foyers chrétiens.

JEUDI, 21 avril

Réal Payette:
Le Service d'Orientation des Foyers.

VENDREDI, 22 avril

Jean Genest, s.j.:
La co-éducation est-elle une économie?

SAMEDI, 23 avril

Rosaire Dicaire:
"Jamène ma foi à l'usine".

SPECIAL
CETTE SEMAINE
Stéréos
PORTATIFS
"MARCONI"
Prix régulier \$80.00
\$67.00

TELEVISION
Vente, échange, location
SERVICE

P. Turcotte T.V.
BIC, tél.: 736-4341
Face à l'épicerie-boucherie
Roland Beaulieu

diens" pour l'apport important qu'il a fait à l'histoire de ce peuple, est l'auteur d'une somme documentaire impressionnante intitulée "Le Dictionnaire Généalogique des Acadiens" et publiée au cours de l'année dernière.

Le menu, comprenant de multiples pièces montées, des viandes de choix et tout un éventail des spécialités culinaires de l'hôtellerie régionale, sera complété

par une dégustation de vins et fromages.

M. Pull Lavoie, de l'Hôtel St-Germain, à Rimouski, responsable de la vente des cartes d'entrée pour l'admission à la salle du festin, adresse donc ce conseil à tous ceux qui désirent s'offrir un plantureux repas gastronomique: "Retenez vos places de bonne heure et vous ne serez pas déçus".

Val-Brillant se prépare à fêter la St-Jean-Baptiste

La Société St-Jean-Baptiste de Val-Brillant organise des festivités à l'occasion de la fête de la St-Jean-Baptiste. Ces fêtes auront lieu les 23-24-25 et 26 juin 1966. Un comité a été formé et a la charge d'organiser un programme comprenant une variété d'événements. Il est possible qu'on organise une parade,

un feu de la St-Jean, quelques compétitions sur le lac, souper canadien et soirées récréatives.

Le programme officiel sera rendu public d'ici un mois.

Les organisateurs de ces journées sont confiants de monter un programme qui saura intéresser toute la population de Val-Brillant et de la région.

Unité Sanitaire Rimouski

Clinique d'immunisation et de vaccination:

NAZARETH: jeudi 21 avril, de 10 h. à 10 h. 30

ST-ROBERT: jeudi 21 avril, de 2 h. à 3 h.

RIMOUSKI (U.S.): vendredi 22 avril, de 2 h. à 4 h.

Clinique antituberculeuse:

RIMOUSKI (U.S.): mardi 19 avril, à 1 h. 30

Mme Berthe Coulombe nommée député de district



Le cercle St-Germain, de l'ordre des Filles d'Isabelle, a l'hon-

neur de voir sa régente, Mme Berthe Coulombe, élevé au poste de député de district.

Fondé il y a cinq ans, par un groupe de pionnières, le Cercle St-Germain tenait sa première initiation le 28 mai 1961, fête patronale de St-Germain. Sa première assemblée avait lieu le 6 juin et 58 nouvelles initiées venaient alors élargir les cadres du cercle, qui avait pour régente Mme Louise Heppell.

Aujourd'hui, le cercle compte 125 fille d'Isabelle, groupées autour de leur dynamique régente, Mme Berthe Coulombe. Toutes travaillent dans l'unité, l'amitié et la charité, à différentes oeuvres humanitaires.

Le Cercle St-Germain des Filles d'Isabelle fêtera son 5e anniversaire par une nouvelle initiation. Il en profitera pour rendre hommage à la régente pour sa récente nomination.

Réserve sur l'avenir des collèges classiques

Le Président de la Fédération des Parents des Elèves des Collèges Classiques du Québec (FAPECCQ) maintient certaines réserves à l'égard de la politique du gouvernement en ce qui touche le statut et le financement des institutions indépendantes. Les représentants des associa-

tions affiliées à FAPECCQ prendront position officiellement en regard du projet de loi déposé, il y a quelques jours, par le Ministre de l'Éducation, Paul Gérin-Lajoie, lors de la tenue d'une assemblée générale qui se tiendra le 16 avril prochain au Collège de Montréal.



Notez bien qu'en plus de nos spéciaux imbattables, chaque semaine, vous bénéficiez de

3 %

D'ESCOMPTE SUR VOS COMMANDES

Service de livraison gratuit!

KETCHUP

"HEINZ"

Bouteille 20 oz

.39



ROSBIF SEPT COTES

ROULÉ

Tendre délicieux

LB .79



CHOU FRAIS

vert et ferme

CH. .19

COTELETTES DE PORC

bien trimmées

LB .65

Échalotes FRAICHES

Le paquet **.09**

SAUCISSE FRAICHE "LEBEL"

LB .49

Pamplémousses FLORIDE

grosseur 96

6 pour .49

SPIC & SPAN SAVON

Format géant **.89**

PAPIERS MOUCHOIRS "ROYAL"

2 Btes 400 **.57**

ESSUI-TOUT "ROYAL"

Emballage 2 rlx **.45**

BEAUCOUP D'AUTRES SPECIAUX!

Marché Lebel Enr.

ÉPICERIE LICENCIÉE — RIMOUSKI

Roger Bérubé, propriétaire

Téléphone: 723-2241

Qui suis-je

Je suis
l'Ambulancier
St-Jean

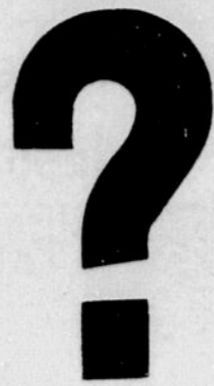

En réponse à "Qui suis-je?", paru dans les pages de notre journal, depuis plusieurs semaines :

- Je suis l'ambulancier St-Jean.
 - Pour toi qui est blessé, je suis à ton service 24 heures par jour.
 - Combien puis-je te payer?
 - Un gros merci de temps à autre.
 - Combien peux-tu gagner?
 - La satisfaction de te rendre utile. Un cercle d'amis sincères. Un entraînement en secourisme. La joie de sauver une vie. La formation d'un chef.
 - Combien cela te coûtera?
 - 20 minutes par jour, environ.
- J'ai besoin de ton aide. Toi qui es désireux d'en savoir plus, quand tu me verras sur ton chemin, je te donnerai d'autres détails, ou rends-toi à l'église St-Robert de Rimouski, entre 10 heures et midi, le dimanche, ou écris à : Ambulance St-Jean, C.P. 522, Rimouski.

Réunion C.E.D. St-Robert le 19 avril

Les membres du Cercle d'Economie Domestique de St-Robert-Bellarmin sont invitées à une réunion de leur cercle le mardi, 19 avril, à 8 h., à leur

local au sous-sol de l'église paroissial.

Le conférencier sera M. l'abbé Léonard Côté, aumônier à l'École Secondaire Paul-Hubert. Il parlera de la CITE DES JEUNES, VIE COMMUNAUTAIRE ET AFFECTIVE — PREPARATION A LA VIE SOCIALE ET CIVIQUE ET AU TRAVAIL.

MÉTIERS et PROFESSIONS

ON DEMANDE vendeurs ou vendeuses

dans principales localités de l'Isle-Verte à Gaspé et Côte-Nord, pour vendre produits alimentaires connus. Revenu possible de 3,900 à 5,000.
S'adresser à :
PRODUITS GLOBE
25, St-Jacques, Rimouski
Tél. 723-7739

SOUS-AGENTS demandés

HOMMES OU FEMMES pour obligations d'épargne du Québec 1966.
S'adresser à :
ROBERT McCLURE
C. P. 966, Rimouski
Tél. 723-9863

ON DEMANDE jeune homme

Pour travail général de bureau, possédant une 11e année commerciale, capable d'écrire à la machine et ayant bonne connaissance de l'anglais. Ecrire en donnant détails à :

Case Postale 410, Département 100
Rimouski, P.Q.

ON DEMANDE

FILLES OU GARÇONS DE TABLE
CUISINIERS OU CUISINIÈRES
BARMAN OU BARMAID.

avec ou sans expérience, seront entraînés sur place.

Tél. 723-7143 le mercredi

de 2 h. p.m. à 6 h. p.m. et de 7 h. p.m. à 8 h. p.m.

SECRÉTAIRE bilingue

Une secrétaire bilingue est demandée pour faire de la correspondance et du travail général de bureau à la Compagnie Price Limitée, à Price, P.Q.

Les conditions de travail sont excellentes, plan de pension, vacances, etc. Le salaire sera basé sur les années d'expérience.

S'il vous plaît faire application par écrit seulement à :

Monsieur D. H. Anning,
La Compagnie Price Limitée,
Price, P.Q.

M. G.-H. Bélanger a donné 6,000 heures de service

M. Georges-Henri Bélanger reçoit de M. Maurice St-Pierre, surintendant régional de la brigade Ambulancière St-Jean, un médaillon pour bons services.

bonne marche de la division de Rimouski.

Depuis son entrée dans la brigade, le 12 mai 1952, M. Bélanger a rendu à la population de Rimouski, 6,000 heures officielles de service bénévole.

Promu surintendant de division, à St-Robert, le 2 avril 1964, il obtint son "9 label" en novembre 1965.

Son esprit de patriotisme, son courage, sa personnalité ainsi que son dévouement, contribuent pour la plus grande partie, à la

A VENDRE COMMERCE

déjà établi depuis 30 ans. Ligne avantageusement connue dans toute la région. Chiffre d'affaire annuel de \$25,000.00.

723-7938

PÉTULA...

(suite de la page 12)

"Les incorruptibles", "A Las Vegas", "Je me sens bien".

Le choix de ses chansons, Petula le fait avec Claude. "Pour les chansons françaises, il m'aide beaucoup. Pour les chansons anglaises, non, parce que le public anglais est encore un mystère pour lui."

Petula compose elle-même quelques-unes de ses chansons : "O Sherif", "Vilaine fille, mauvais garçon". Elle sait créer le rythme à sa mesure.

Petula Clark, c'est encore une chanteuse bien de son temps, jolie, espiègle, débordante de vie. Et il y a aussi son petit accent anglais, très charmant d'ailleurs.

Ginette Fournier

M. LÉOPOLD LÉVESQUE, DU 12 DUMAIS, RIMOUSKI

GAGNE \$500.00

AU FAMEUX CONCOURS

ALLEZ-Y AVEC "SHELL"

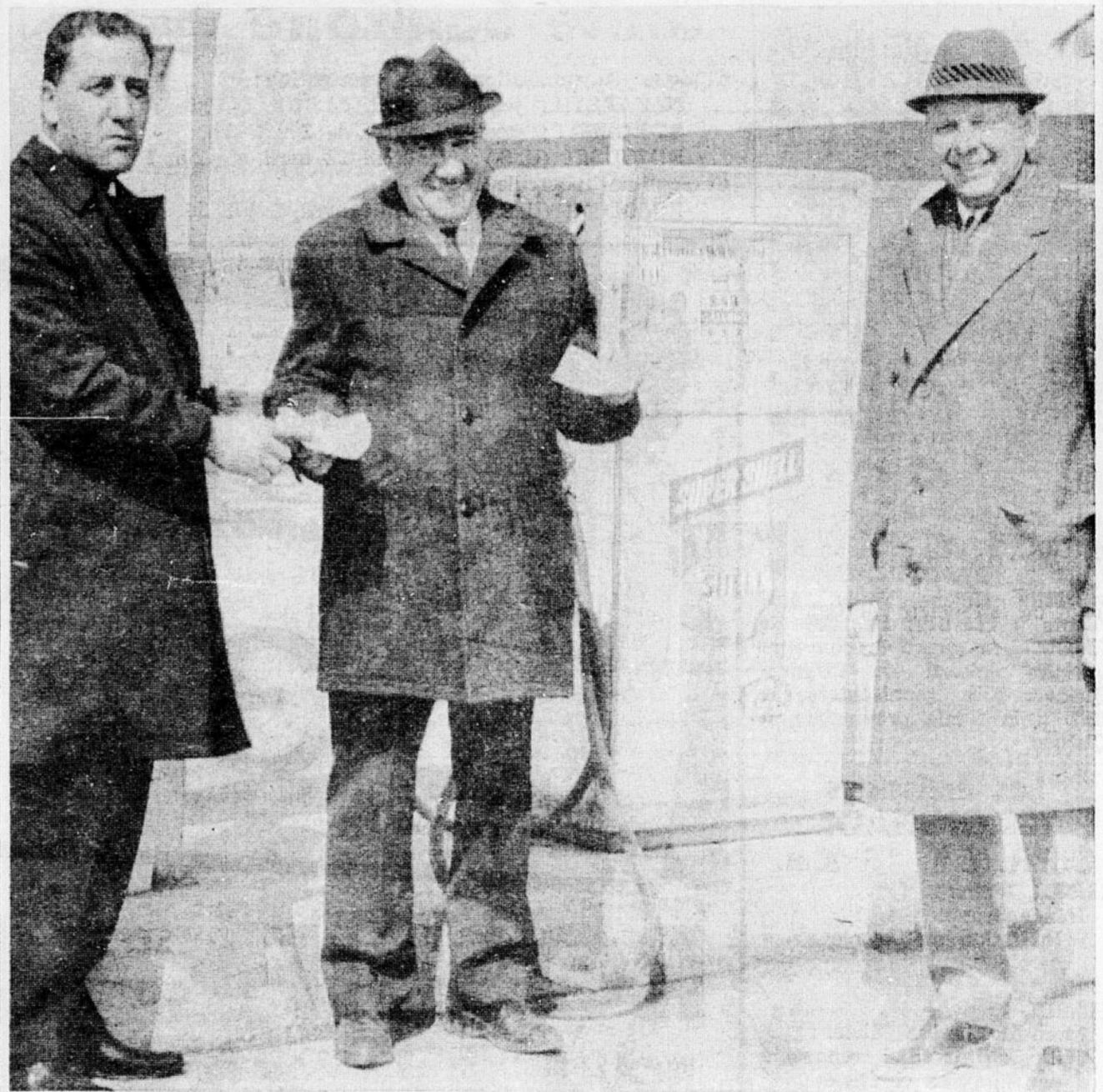

Le fameux concours "ALLEZ-Y AVEC SHELL" lancé le 25 mai par la compagnie SHELL OIL, fait de nombreux gagnants à Rimouski et dans la région. C'est ainsi que M. Léopold Lévesque du 12, rue Dumais, à Rimouski vient de gagner \$500.00 en participant à ce fameux concours ! Notre photo ci-haut nous fait voir M. Raymond Crevier représentant Shell Canada Ltd, à Rimouski, remettant un chèque de \$500.00 à M. Lévesque. MM. Crevier et Lévesque sont accompagnés ici de M. Roger Jodoin, représentant de Shell dans notre région.



ALLEZ-Y AVEC SHELL

et gagnez de fameux prix en argent.

Vous aussi, faites le plein avec SHELL et gagnez !

AUTRES HEUREUX GAGNANTS :

M. Louis-Georges Morin, 307, Baillard, Québec, P.Q. ; M. Ludger Anderson, Anse-à-Beaufils, Co. Gaspé, P.Q. ; M. Hermel Dionne, 105, 6e Rue, Rimouski, P.Q. ; M. René Girard, Causapsal, C.P. 182, P.Q. ; M. Jacques Rivard, 4 Galarneau, Beauport, P.Q. ; M. Victor Côté, 6505, 30e Ave, Rosemont, Montréal, P.Q. ; M. Charles Fournier, Cortereal, Qué. ; M. Adrien Coulombe, Gaspé, P.Q. ; M. Omer Luce, Grand Pabos, Co. Gaspé, P.Q. ; M. Louis Lavoie, 761 St-Germain, P.Q. ; M. Jean-Paul Caméron, Cap-Chat, P.Q. ; M. R. Langelier, Ste-Angèle, Co. Matane (P.Q.) ; M. Maurice Savard, Mont-Joli, P.Q. ; M. Bertier Malenfant, Trinité-des-Monts, Co. Rimouski, P.Q. ; M. Bertier Malenfant, Trinité-des-Monts, Co. Rimouski ; M. Hermel Dionne, 105, 6e Rue, Rimouski ; M. Gervais Labrie, Esprit-Saint, Co. Rimouski ; M. Gervais Labrie, Esprit-Saint, Co. Rimouski ; M. Hervé Vaillancourt, Price, Co. Matane ; M. Antonio Arseneault, Baie-des-Sables, Co. Matane ; M. Fernand Vachon, St-Alexandre des Lacs, Co. Matapédia ; M. Gaëtan Beaulieu, 765, St-Yves, Rimouski-Est ; M. Joseph Hery, St-François de Pabos, Co. Gaspé, P.Q. ; M. Yvon Ouellet, 668, 1ère Rue, Rimouski-Est, P.Q. ; M. Jean-Claude Tremblay, RR. 3, Causapsal, P.Q. ; M. Clément Paradis, Rimouski-Est, P.Q. ; M. Louis Lavoie, Québec, P.Q.

Clinique de sang objectif : 2500 pintes



M. ROBERT EMOND
président

La prochaine clinique de donneurs de sang pour la Société Canadienne de la Croix-Rouge, se tiendra à Rimouski les mardi, mercredi et jeudi 19, 20 et 21 avril, au Manège Militaire, 139 St-Jean Baptiste.

On espère atteindre facilement l'objectif fixé à 2,500 pintes.

Le président actif de cette clinique, M. Robert Emond, prétend même que l'objectif peut être largement dépassé.

Cette clinique sera sous le patronage du lt. col. Emilien Amiot, officier commandant du régiment des Fusilliers du St-Laurent, de Rimouski.

M. Jules-A. Brillant sera le patron honoraire; Me Maurice Tessier, maire, président d'honneur; président de la section, M. André Samson; secrétaires, Milles Jeannette St-Laurent et Micheline Tremblay; conseillers et vice-président, M. Carol Brillant, Yvon Desrosiers, Zénon Ouellet et Aurèle Laplante; directeurs de recrutement: MM. Raymond D'Auteuil, Joachim Chénard, Guy Leclerc et Roland Martin; publicité: MM. Roma Pelletier, André Lecomte, Sandy Burgess, Jean Brisson, de CJBR et CJBR-TV; Mme Andrée Gauthier, du Progrès du Golfe; Mme Ginette Fournier et M. Jean-Paul Legaré, de l'Echo du Bas St-Laurent; comité féminin, Mmes Raymond D'Auteuil, Charles Thompson, Zénon Ouellet et Robert Emond; transport, M. Jean-Guy Gosselin; ambulancier, M. Gaston Moreau; aide à la clinique, M. Richard Dubé; réception, M. Charles Desrosiers, coordonateur, M. Jos Lavoie, comité de réception, Major Gaétan Lavoie, et le capt. Jocelyn Chénard, tous deux du Régiment des Fusilliers du St-Laurent; bénévoles, Mmes Zénon Ouellet et Robret Emond; enregistrement, Mme Alary et Guy Heins.

Nous le répétons, cette clinique se tiendra au Manège Militaire, les 19, 20 et 21 avril, de 2h. à 5h.30 et de 7h. à 10h. p.m.

Une autre clinique sera tenue à Luceville, le 31 mai, pour les paroisses de ce secteur.

La Société du Cancer vous demande \$3,500.

A Rimouski, la campagne annuelle de la Société du Cancer se poursuit. Déjà des solliciteurs bénévoles sont passés auprès des commerçants, hommes d'affaire et professionnels de la région.

Du 17 au 30 avril, la campagne s'intensifiera et des dizaines de bénévoles passeront par les

maisons afin de permettre que soit atteint, voire dépassé l'objectif de \$3,500, que poursuit la Société, cette année.

Si, pour des raisons particulières, des personnes préféreraient envoyer leurs dons par la poste et par chèque, la chose est possible; on n'a qu'à adresser le tout à la Société Canadienne du Cancer, C.P. 996 à Rimouski.



Gagnants d'un voyage à Nassau

M. et Mme Jean-Noël Rousseau, de Nazareth, sont les heureux gagnants du voyage à Nassau offert par le Festival régional de Rimouski.

Nous reconnaissons, sur la photo ci-dessus, M. Guy Lévesque, de l'Agence de Voyage de Rimouski, remettant les deux billets d'avion qui permettront à M. et Mme Rousseau de passer dix jours au Nassau Beach Hotel. (Photo Yolande)

RECTIFICATION

Dans notre édition de la semaine dernière
A LA PAGE 28 DANS L'ANNONCE
DU MAGASIN

AU JOLI PIED ENR.

le numéro de téléphone a été publié
comme étant : 723-8733 au lieu de

723-8933

Nous nous en excusons !



Officiers réélus chez les Constructeurs du BSL

L'Association des Constructeurs du Bas St-Laurent tenait récemment son assemblée générale annuelle d'élection. A cette occasion, le bureau de direction fut réélu en bloc.

Sur la photo ci-dessus, nous reconnaissons quelques membres du bureau de direction. De gauche à droite, assis, M. Gérald Leblond, tré-

sorier; M. J.-Roger Lévesque, président; M. Michel Tremblay, secrétaire; debout, MM. Maurice Ross, Edmond Michaud et Henri Beaulieu, directeurs. N'apparaissent pas sur cette photo, MM. Claude St-Hilaire, Aurélien Lebel, Joseph Huppé, Roland St-Pierre et Henri St-Jean, tous directeurs de l'Association. (Photo Yolande)

DÉMÉNAGEMENT

Le Salon Janine

annonce à sa nombreuse et distinguée clientèle
que son salon de coiffures ouvrira ses portes

MARDI, 3 MAI
DANS SON NOUVEAU LOCAL SITUÉ AU



315 ST-GERMAIN
COIN BELZILE

Rien n'a été épargné pour faire de ce haut lieu de la coiffure un endroit des plus charmant pourvu de l'équipement le plus moderne. Nous vous invitons donc, mesdames à venir nous visiter.

NOS SERVICES :

- Coupe de cheveux
- Coiffures de tous genres
- Traitement du cuir chevelu
- Permanentes
- Teintures

Spécialités : Haute coiffure - Perruques - Postiches

Comme par le passé, les élégantes, soucieuses de leur beauté seront comblées au

Salon Janine

DONT LA NOUVELLE ADRESSE EST

315 ST-GERMAIN

PRENEZ RENDEZ-VOUS EN SIGNALANT

723-3086

“C'est magnifique!”

MAINTENANT AU DOMINION

NOUVEAU CATALOGUE DE CADEAUX DES

TIMBRES **DOMINO**

Ce catalogue est offert au Dominion . . . et comprend de magnifiques primes gratuites . . . présentées dans le nouveau catalogue de cadeaux en échange des timbres Domino. Ces catalogues viennent d'être imprimés! Un exemplaire gratuit vous attend au Dominion, le magasin aux idées merveilleuses. Le catalogue de primes Domino est plus volumineux et plus beau que tous ceux que vous avez vus à date et vous offre une gamme vraiment attrayante de cadeaux de marques annoncées dans tout le pays. Vous avez aussi le choix des plus récents modèles, des plus beaux styles et d'une gamme complète de couleurs! Il existe en effet plus de 1200 articles parmi ceux que vous désirez le plus pour la maison ou le chalet, le jardin ou l'atelier de bricolage.



Vous pouvez **GAGNER** l'article de **VOTRE CHOIX!** **VOYEZ LES DÉTAILS DANS LE NOUVEAU CATALOGUE**

100
TIMBRES DOMINO
EN SURPLUS
Avec coupon et achat de
\$10.00 OU PLUS

C'EST SURTOUT À CAUSE DE LA VIANDE

FESSE DE VEAU DE LAIT lb **.69**
JARRET ENLEVÉ. ENTIÈRE OU DEMIE

FESSE D'AGNEAU lb **.69**
Importé No 1, jeune, tendre, charnu

KETCHUP tomates 2 bout. 11 oz. **.49**
"HEINZ" Spécial

CORN FLAKES 2 btes 12 oz. **.59**
"KELLOGG'S"

DINER "Kraft" Boîte Rég. **14**



Avec coupon et achat de
\$10.00 OU PLUS
de marchandises assorties
achetées en
une seule fois
Se termine sam 16 avril
au DOMINION

200
TIMBRES DOMINO
EN SURPLUS

Avec coupon et achat de
\$20.00 OU PLUS
de marchandises assorties
achetées en
une seule fois
Se termine sam 16 avril
au DOMINION

300
TIMBRES DOMINO
EN SURPLUS

Avec coupon et achat de
\$30.00 OU PLUS
de marchandises assorties
achetées en
une seule fois
Se termine sam 16 avril
au DOMINION

400
TIMBRES DOMINO
EN SURPLUS

Avec coupon et achat de
\$40.00 OU PLUS
de marchandises assorties
achetées en
une seule fois
Se termine sam 16 avril
au DOMINION

FESSE D'AGNEAU lb **.69**
Importé No 1, jeune, tendre, charnu

VEAU AU PANIER lb **.49**
FRAIS et TENDRE

SAUCISSE AU BOEUF lb **.59**
"HYGRADE" inspectée par le gouvernement

BACON sans couenne Paquet 1 lb **.79**
"DEVON" traité au sucre

Spéciaux de **FRUITS ET LÉGUMES!**

PAMPLEMOUSSES roses **10** pour **.79**
"Indian River" no 1 sucrés délicieux, pelure mince

ORANGES "Jaffa" 5 lb **.79**
de l'Israël, juteuses, rafraichissantes

RAISINS
"BARLINKA" No 1
de l'Afrique du Sud
Grosses, grappes lb **.43**

LAITUE
"ICEBERG"
de Californie, frai-
che. Grosseur 24 2 pr **.39**

DINER "Kraft" Boîte Rég. **.14**
Macaroni et fromage

Mélange à gâteaux 3 ppts 19 oz. **1.00**
"ROBIN-HOOD" assortis

Chocolats "Buds" 3 ppts 7 1/2 oz. **1.00**
"Dominion" ord ou macarons

Confitures assorties 3 pots 9 oz. **.79**
"AYLMER"

JUS tomates
"DOMINO" SURCHOIX
Btes 20 oz. **.15**

PATATES frites
Congelées "HILLTOP"
Btes 9 oz. **.15**

25
EXTRA DOMINO STAMPS
Avec coupon et achat
SERVIETTES
de papier
"Facelle"
Paquet de 48 **39c**
Termine mar 19 avril
au DOMINION

25
TIMBRES DOMINO EN SURPLUS
Avec coupon et achat
SOUPE
"Ahuntsic"
Won-Ton
Boîte 10 oz **.31**
Termine mar 19 avril
au DOMINION

25
EXTRA DOMINO STAMPS
Avec coupon et achat
METS CHINOIS
Assortis
"China Town"
Paquet 12 oz
Termine mar 19 avril
au DOMINION

25
EXTRA DOMINO STAMPS
Avec coupon et achat
ALIMENTS
pour bébés "Heinz"
Famisés ou Junior
3 pots 4 1/2 oz ou
2 pots 8 oz
Termine mar 19 avril
au DOMINION

25
TIMBRES DOMINO EN SURPLUS
Avec coupon et achat
SACS de THE
"Lyon's Discount"
Paquet de 100 **.85**
Termine mar 19 avril
au DOMINION

50
TIMBRES DOMINO EN SURPLUS
Avec coupon et achat
Jus d'oranges
"Dominion" frais
Bouteille 64 oz **1.03**
Termine mar 19 avril
au DOMINION



DÉCOUPEZ CES COUPONS

25
TIMBRES DOMINO EN SURPLUS
Avec coupon et achat
SHORTENING
"Jewel"
Paquet 1 lb **.41**
Termine mar 19 avril
au DOMINION

25
EXTRA DOMINO STAMPS
Avec coupon et achat
PAPIER CIRE
"Rap Rite"
Rouleau 100' **.39**
Termine mar 19 avril
au DOMINION

25
TIMBRES DOMINO EN SURPLUS
Avec coupon et achat
ALIMENTS
pour bébés "Heinz"
Famisés ou Junior
3 pots 4 1/2 oz ou
2 pots 8 oz
Termine mar 19 avril
au DOMINION

25
EXTRA DOMINO STAMPS
Avec coupon et achat
GARNITURE
fouettée "Monarch"
Paquet 2 oz **.29**
Termine mar 19 avril
au DOMINION

50
TIMBRES DOMINO EN SURPLUS
Avec coupon et achat
SAUCISSES
"Maple Leaf"
Paquet de 1 lb
Termine sam 16 avril
au DOMINION

50
TIMBRES DOMINO EN SURPLUS
Avec coupon et achat
BEURRE
D'ARACHIDES
"York"
Pot de 2 lb **1.03**
Termine mar 19 avril
au DOMINION

25
TIMBRES DOMINO EN SURPLUS
Avec coupon et achat
SAVONS
"LUX"
2 PAINS
Format pour le bain
Termine mar 19 avril
au DOMINION

25
EXTRA DOMINO STAMPS
Avec coupon et achat
ALIMENTS
pour bébés "Heinz"
Famisés ou Junior
3 pots 4 1/2 oz ou
2 pots 8 oz
Termine mar 19 avril
au DOMINION

25
EXTRA DOMINO STAMPS
Avec coupon et achat
Jus d'oranges
"Dominion" frais
Bouteille 64 oz **.63**
Termine mar 19 avril
au DOMINION

25
TIMBRES DOMINO EN SURPLUS
Avec coupon et achat
SAUCISSES
"Maple Leaf"
Paquet de 1 lb
Termine sam 16 avril
au DOMINION

50
TIMBRES DOMINO EN SURPLUS
Avec coupon et achat
CAFE
Instantané
"Maxwell House"
"York"
Pot 10 oz **1.93**
Termine mar 19 avril
au DOMINION

25
TIMBRES DOMINO EN SURPLUS
Avec coupon et achat
PAINS de
"LUX"
Couleurs assorties
3 réguliers **47c**
Termine mar 19 avril
au DOMINION

25
TIMBRES DOMINO EN SURPLUS
Avec coupon et achat
Jus d'oranges
"Dominion" frais
Bouteille 64 oz **.63**
Termine mar 19 avril
au DOMINION

25
EXTRA DOMINO STAMPS
Avec coupon et achat
GARNITURE
fouettée "Monarch"
Paquet 2 oz **.29**
Termine mar 19 avril
au DOMINION

25
TIMBRES DOMINO EN SURPLUS
Avec coupon et achat
SAUCISSES
"Maple Leaf"
Paquet de 1 lb
Termine sam 16 avril
au DOMINION



TOUT EST GARANTI!

Nous nous réservons le droit de limiter les quantités.
Prix en vigueur jusqu'à samedi, le 16 avril au Dominion
150, rue St-Germain, Rimouski, Qué.

DOMINION

ANNONCES CLASSÉES

PAYABLE AVANT PUBLICATION — Minimum : 25 mots \$1.00 — 2¢ le mot additionnel — 4¢ le mot, hors de la région
 Les annonces doivent nous parvenir avant le mardi, à 5 hrs p.m. — 52, DE LA CATHEDRALE — Tél. 723-6528

Propriétés à vendre

MAISON A VENDRE : 8 apts. genre bungalow. Située à 110, 9e Rue. Visite sur rendez-vous seulement. Tél. 723-5874 (1)

A VENDRE : maison neuve, pouvant être occupée immédiatement. Plan de financement de la Société Centrale d'Hypothèques et de Logement. S'adresser à Roland Lévesque, 200, Cathédrale, Rimouski. Tél. 723-3772. (1)

A VENDRE : maison de 5 logements, située à 125, Notre-Dame, revenu mensuel très intéressant. Conditions avantageuses pour acheteur sérieux. 723-3102 (1)

MAISON A VENDRE : avec "Boni Fédéral". S'adresser à Plan d'Habitation Lévesque Inc., tél. 723-2504 (1)

MAISON A VENDRE : très belle maison de deux logements, système de chauffage central. S'adresser à 723-8090 ou 723-7645 (1)

Terrains

TERRAIN A VENDRE : situé à 3, Ste-Cécile, St-Robert; aussi chalet à vendre, situé au Mont-Blanc. S'adresser à 724-4970 (1A)

TERRAIN A VENDRE : 73 x 90, situé sur la 16e Rue, St-Pie-X, entrée d'eau, asphalte et trottoir. S'adresser à 723-5983 ou 723-5980 (1A)

TERRAIN A VENDRE : de 15,000 pieds, à 543, Lasalle, Nazareth, vue sur la mer, aqueduc, égout, trottoir, asphalte, autobus de ville. Bonnes conditions, s'adresser à 723-3770. (1A)

Auto

A VENDRE : Envoy 1961, très bonne condition. Moteur à neuf et peinture neuve. Bas millage. S'adresser à 724-4566 (2)

Divers

A VENDRE : J-5, organisé pour hiver et été, cause de départ. Prix spécial. S'adresser au tél. 723-8282 (3)

A VENDRE : poêle à l'huile avec brûleur, en très bonne condition. Pour information, s'adresser à 108, Cathédrale, Rimouski. Tél. 723-3219 (3)

A VENDRE : roulotte de 8' x 30' "Glendale" tout meublée. S'adresser à 723-7328, ou 7, rue Bélanger, Ste-Odile (3)

A VENDRE : chargeur à fumier "Oliver no 59", avec accessoires pour gravier, pouvant s'adapter sur tracteur Renault et Oliver ou autres, en excellente condition. S'adresser à René Julien, St-Anaclet, tél. 723-2818 (3)

A VENDRE : "trench" pour garçon de 14 et 16 ans. S'adresser à 723-6604 (3)

A VENDRE : 5 martres de roche (fourrure plus soyeuse et peaux plus longues que le vison.) S'adresser à Mme Raoul Bélanger, tél. 723-5410 (3)

A VENDRE : foin et patates. S'adresser à 687, rue St-Germain, Rimouski-Est. S'adresser au tél. 723-7350 (3)

Aubaine — Meubles neufs ou usagés. Vente et service télévisé "Electrohome". Vendons et échangeons meubles de toutes sortes. Occasion exceptionnelle de vous procurer de bons meubles à très bon marché, aux Enchères Cherrier, 105, St-Germain. Tél. 723-7373.

A VENDRE : un poêle à l'huile, seulement un an d'usage; aussi joli robe de mariée à vendre ou à louer. S'adresser à 732-8757 (3)

A VENDRE : mobilier de bébé, en très bonne condition. S'adresser au tél. 723-8372 (3)

A louer

A LOUER : 2 chambres plus chambre de bain. S'adresser au tél. 723-8985 (4)

CHAMBRE A LOUER : Située à 87, 1ère rue Rimouski. Pour homme seulement. S'adresser à 723-8372 (4)

A LOUER : chambres, double ou simple. Situées au centre de la ville. S'adresser à 723-8569 (4)

CHAMBRE A LOUER : avec pension, dans le centre de la ville. S'adresser au tél. 723-5224 ou 282, St-Germain, Rimouski. (4)

A LOUER : grande chambre meublée, permission de cuisiner. Poêle électrique fourni. Endroit tranquille. S'adresser à 108, Cathédrale. Tél. 723-3219. (4)

A LOUER : grande pièces avec entrée indépendante plus chambre de toilette, permission de cuisiner, près hôpital. S'adresser au tél. 723-3118 (4)

CHAMBRES A LOUER : dans le centre commercial, près des institutions, endroit tranquille. S'adresser à 723-9171 (4)

A LOUER : chambres, endroit tranquille, permission de cuisiner à 51, St-Pierre, Rimouski. S'adresser à 723-5100 (4)

APPARTEMENT A LOUER : meublé, frigidaire, poêle, armoire, tapis mur-à-mur. Situé dans le centre de la ville. S'adresser à 26, St-Paul, Tél. 723-8179 (4)

2 CHAMBRES A LOUER : situées à 11-A, Evêché, Rimouski. S'adresser au tél. le jour : 723-3361 ou le soir 723-8790 (4)

BELLE GRANDE CHAMBRE A LOUER : pension si désirée, située dans le centre de la ville, à 9, rue Tanguay, Rimouski. S'adresser à 723-8386 (4)

3 CHAMBRES A LOUER : chambre de deux lits \$8.00 et chambre d'un lit \$5.00. Chauffées, électricité, téléphone et frigidaire fournis. Possibilité de faire la cuisine. S'adresser à 723-2797 (4)

A LOUER : deux chambres dont l'une est meublée. Situées à 50, Ste-Thérèse, Rimouski. S'adresser à 724-4702 (4)

Logements

A LOUER : logement 5 pcs plus chambre de bain, au premier plancher. Entrée 220 et installation pour laveuse et sècheuse. Libre le 1er mai. S'adresser à 723-2241 ou 723-6680 (5)

A LOUER : logement 4 pcs, deux chambres à coucher. Aux appartements St-Paul. Libre le 1er mai. S'adresser à l'Hôtel St-Germain. 723-2152 (5)

A LOUER : logement 4 pcs, moderne, chauffé, thermostat, 1er plancher, entrée 220, situé rue de l'Eglise, Nazareth. Libre le 1er mai. S'adresser à 723-2885 ou 723-5077 (5)

A LOUER : Maison seule, 4 pcs, située en face de l'Eglise de Ste-Odile, chauffée, meublée. S'adresser à Roger Huard, 723-6513 ou 723-3861 (5)

ON OFFRE A LOUER : 2 logements de 6 pcs et un autre de 2 pcs, meublés, entrée 220. S'adresser à 723-7522 (5)

A LOUER : logement neuf, 4 apts, plus chambre de bain complète, chauffé à l'électricité. Libre le 1er mai. S'adresser à 189, Rouleau, Rimouski. Tél. 723-7302 ou 723-7913 (5)

A LOUER : logement de 5 pcs, plus chambre de bain, entrée 220. S'adresser à 723-6196 (5)

A LOUER : chalet à 2 milles de Rimouski, belle grève, complètement meublé. S'adresser à 7, Ste-Anne. 723-7126 (5)

A LOUER : logement 4 1/2 pcs, chauffé, eau chaude fournie, planchers recouverts de tuile. Situé dans St-Robert. S'adresser au tél. 723-6161 ou 724-4975 (5)

A LOUER : logement 4 pcs, chauffé, eau chaude fournie, entrée pour sècheuse et laveuse, lustres fournis, planchers recouverts de tuile. S'adresser à 35, rue Doucet, Rimouski. 723-7469 (5)

A LOUER : Maison 1 1/2 étages, 7 pcs plus chambre de bain, entrée 220 et entrée pour laveuse et sècheuse. Située à 6, boul. St-Germain, Rimouski. 723-2668 (5)

A LOUER : 2 logements neufs, chauffés, 2 apts plus chambre de bain, entrées 220. Libre le 1er mai. S'adresser à 6, boul. St-Germain. 723-2668 (5)

LOGEMENT A LOUER : 6 pcs plus chambre de bain, planchers recouverts de prélatrs, entrée 220, réservoir électrique. Libre le 1er avril. Situé à 5, Lasalle, Nazareth. S'adresser à 723-6221 (5)

A NAZARETH LOGEMENT A LOUER : 3 appartements, prélatr et poêle fournis \$35.00 par mois; aussi 4 appartements, entrée 220, près église. S'adresser au tél. 723-3788 (5)

A LOUER : logement 4 pcs, moderne, situé à 18, Panet, St-Robert, chauffé, éclairé, peinturé à neuf. Tuile sur plancher, taxe d'eau incluse. \$75.00 par mois. Libre le 1er mai. S'adresser à 723-6253 (5)

A LOUER : logement 6 pcs, chauffé, prélatrs posés. Situé à 24, Hudon, Rimouski. Libre le 1er mai. S'adresser à 723-7645 ou 723-8090 (5)

LOGEMENT A LOUER : 3 pcs, remis à neuf, situé à 1, rue Evêché, Rimouski. \$43.00 par mois. S'adresser à 14, Lepage, Rimouski. (5)

A LOUER : logement 5 pcs plus chambre de bain, situé au 2e plancher, à 16, rue Dubé, St-Robert. Grand espace disponible dans la cave, planchers recouverts de prélatr. Libre le 1er mai. \$60.00 par mois. S'adresser à Charles Demers, Quillet Automobiles Ltée. Tél. 723-3327 (5)

LOGEMENT A LOUER : 5 pcs plus chambre de bain, situé à 764, St-Germain, Riki-Est, près de Québecair. S'adresser à 723-5057 (5)

LOGEMENT A LOUER A STE-BLANDINE, 5 pcs; aussi 2 pompes électriques avec réservoir. S'adresser à Alphonse Proulx, tél. 723-8969 (5)

A LOUER : 2 logements de 4 pcs, modernes, situés à Rimouski-Est, belle vue sur le fleuve; aussi un autre logement de 4 pcs, chauffé, centre de la ville, belle terrasse. S'adresser à 723-4105 le jour et le soir 723-8759 (5)

A LOUER : 2 logements de 3 apts chacun, dans St-Pie-X. S'adresser à 723-5360 (5)

A LOUER : 3 apts plus chambre de bain. Libre le 1er mai. S'adresser à 723-7367 (5)

A LOUER : logement de 3 pcs, conviendrait pour couple sans enfant. S'adresser à 13, Notre-Dame, Rimouski. (5)

A LOUER : logement de 6 pcs, situé à 71, St-Joseph. Libre le 1er mai, grande cour. S'adresser au tél. 723-7466 (5)

A LOUER : maison seule, située au Bic. S'adresser à Romuald Dubé, Parc Lepage, rue Rouleau, St-Robert, tél. 723-6684 (5)

A LOUER : logement à 63-D, Evêché, voisin de La Ménagère Co-Op, 5 pcs. Idéal pour nouveaux mariés. Prix modique. Libre le 1er mai. S'adresser au tél. 723-7466 (5)

A LOUER : logement 5 pcs plus chambre de bain. S'adresser à 723-7263 (5)

A LOUER : logements de 4 pcs, 2e étage, chambre, entrée 220, installation faite pour chauffage à l'huile, chauffe-eau électrique, partie sous-sol. Libre le 1er mai. S'adresser à 723-7064, Mlle Annette Morissette, 91, Notre-Dame, Rimouski. (5)

On demande

AVON VOUS OFFRE LE SUC-CES : Travail agréable; excellents profits. Territoire : Neigette et rang double Ste-Blandine. S'adresser à C.P. 963, Rimouski, tél. 723-7789 (9)

JEUNE FILLE DEMANDEE pour travail à domicile. Famille d'adultes, soirées et dimanches libres, cuisine et lavage exclus. S'adresser à 723-3219, Mme J.-Bte Moreault, 108, Cathédrale, Rimouski. (6)

HOMMES DEMANDES : avec auto dans plusieurs comtés pour prendre commandes et faire livraison chez les marchands temps plein ou partiel. Ecrire donnant numéro de téléphone, âge à C.P. 410, dept. I.A.M., Rimouski. (6)

ON DEMANDE : une bonne pour famille de 5 enfants dont quatre d'âge scolaire, ouvrage à l'année. Bonnes références exigées. S'adresser à 723-5378 (6)

Des salaires de \$10,000, ou même de \$20,000, cette année? Nos meilleures vendeuses gagnent ce salaire et même d'avantage. Si vous êtes âgés de 30 ans ou plus, possédez automobile et désirez plus de détails, écrire à Consolidated, à l'attention de R.C. DEITZ, East Ohio Bldg., Cleveland, Ohio.

OCCASION D'AFFAIRE : partenaire actif ou silencieux avec \$30,000. de capital. Proposition des plus intéressante, région de Québec. S'adresser à 837-7864 (6)

AVON VOUS OFFRE LE SUC-CES : travail agréable; excellents profits. Territoire St-Donat. S'adresser à C.P. 963, Rimouski. Tél. 723-7789 (6)

HOMMES DEMANDES : trois hommes demandés, travail facile à l'année, sur base de coopération, pas de vente, revenu intéressant et permanent. Région de Québec. S'adresser à 837-7864 (6)

AVON VOUS OFFRE LE SUC-CES : travail agréable; excellents profits. Territoire : St-Anaclet. S'adresser à C.P. 963, Rimouski. Tél. 723-7789 (6)

BUREAU À LOUER
 Edifice moderne, à l'épreuve du feu. 910 pieds carrés 1er étage, édifice United, 166, rue St-Germain, Rimouski.
 TELEPHONES : 723-2452 ou 724-4392

BUREAUX À LOUER
 Centre section commerciale, 1er étage Edifice Woolworth-Dominion, 148, rue St-Germain, Rimouski.
 S'adresser par téléphone au numéro 723-7861 ou 723-2432 à Rimouski ou 279-9696 à Montréal, ou par lettre à 11 Ainslie, Outremont, Québec.

Petit guide de la mariée

Veillez me faire parvenir, sans obligation de ma part, LE PETIT GUIDE UTILE pour la cérémonie du mariage et qui donne de précieux conseils concernant la réception, le cortège et beaucoup d'autres informations absolument nécessaires aux nouveaux mariés.



Adressez ce coupon en incluant 50 sous à C.P. 410, dépt. T.L., Rimouski, P.Q.

Nom
 Adresse

FEMMES DEMANDEES : avec automobile, \$5.00 de l'heure. S'adresser à 723-7821 (6)

AVON VOUS OFFRE LE SUC-CES : travail agréable; excellents profits. Territoire, Pte-au-Père. S'adresser à C.P. 963, Rimouski. Tél. 723-7789 (6)

Variété

BESOIN D'ARGENT : Pour vos achats à termes, consolidations de dettes, prêts hypothécaires à court terme, consultez : FINANCE LOCALE INC, 49, Jacques-Cartier, Mont-Joli. 775-4341 (7)

ENTREPOSAGE DE TRAINES. MOBILES au Sacré-Coeur. \$11.00 pour la saison. S'adresser au tél. 724-4752 (7)

CAUTIONNEMENT HYPOTHECAIRE : Endossons votre hypothèque pour toutes compagnies prêteuses en cas de décès, accident et maladie, sans examen médical. Pour renseignements, appelez Raymond D'Amours, 723-2543 (7)

REPARATION D'APPAREILS ELECTRIQUES : réparation générale, grille-pain, presto, "mixette", fer électrique, chauffe-étuve, etc. S'adresser à Rimouski Amusement Enr., 193, Cathédrale, Rimouski, tél. 723-7938 (7)

ARGENT A PRETER : 1ère et 2e hypothèque, prêts à long terme, assurance comprise. Consultez Raymond D'Amours, représentant de Thibault Assoc., 116, Cathédrale, Rimouski. 723-2543 (7)

BUREAU A LOUER
 au centre des affaires à 52, ave Cathédrale Rimouski
 1800 de plancher pouvant être divisé
 Tél. 723-2458

À LOUER
 "LES APPARTEMENTS ANTONIO"
 Logements luxueux de 4 1/2 et 5 1/2 pièces à prix raisonnables.
 Tél. 723-2504
 ANTONIO LEVESQUE

BUREAU À LOUER
 Edifice moderne, à l'épreuve du feu. 910 pieds carrés 1er étage, édifice United, 166, rue St-Germain, Rimouski.
 TELEPHONES : 723-2452 ou 724-4392

BUREAUX À LOUER
 Centre section commerciale, 1er étage Edifice Woolworth-Dominion, 148, rue St-Germain, Rimouski.
 S'adresser par téléphone au numéro 723-7861 ou 723-2432 à Rimouski ou 279-9696 à Montréal, ou par lettre à 11 Ainslie, Outremont, Québec.

Quand les collégiennes montent sur scène

En jouant "Le jeu de l'amour et du hasard", de Marivaux, les finissantes du cours classique au Collège des Ursulines de Rimouski ont fait preuve de maturité, d'esprit de travail d'équipe et d'une formation complète. Cette comédie en trois actes, réunissait sept personnages, dont cinq hommes, donc, cinq travestis.

La distribution comprenait: M. Orgon campé par Monique Michaud, de Les Hauteurs; Mario, son fils, joué par Marie Maguire, de New-Richmond; Sylvia, sa fille, interprété par Carole Paquin, de Chandler; Do-

rante, amant de Sylvia, personnifié par Louise Morin, de Grande-Rivière; Lisette, femme de chambre, exécuté par Chantal Paradis, de Rimouski; Arlequin, valet de Dorante, réalisé par Marie-Thérèse April, de Québec, et un laquais, représenté par Marcelle Beaulieu, de Trinité-des-Monts. La mise en scène était de Marcelle Beaulieu; la ponctuation musicale de Sylvie Ouellet, de St-Honoré.

Est-il exagéré de dire que les anciennes se souvenaient de l'époque où elles jouaient des pièces, au pensionnat. Mais hâtons-nous de dire que les interprètes de cette pièce de Marivaux, nous surpassaient en aisance, maturité et avec une prononciation excellente, pour la plupart, quoique dans le jeu d'une comédie, on est porté à parler un peu vite.

On peut dire que les comédiennes campaient bien leur personnage et ont retenu l'intérêt et l'attention du public, et ce, deux soirs consécutifs.

Le laquais et la femme de chambre, surtout, étaient vraiment dans la peau de leur personnage; pour des amateurs, le travail accompli est admirable. Personne n'ignore combien les études classiques absorbent ces jeunes finissantes, et c'est déjà un succès sans précédent que d'avoir réussi à monter et jouer "le jeu de l'amour et du hasard".

Une ancienne

Décès de M. Alfred Tremblay de Rimouski

A Rimouski, le 7 avril, à l'âge de 83 ans, est décédé M. Alfred Tremblay, époux de feu Zélie Fournier, de 17 Ste-Thérèse, Rimouski.

Le défunt laisse ses fils et filles, son gendre et ses brus: Amédée (Yvonne Doucet) de Rimouski; Paul-Emile (Georgette Buteau) de Québec; Elzéar (Jeanne d'Arc St-Laurent) de Rimouski; Louis-Philippe (Georgette Nadeau) de Québec; Jean-Pierre (Rita Buteau) de Québec; Mme Sarto Dumont (Lucie) et son gendre M. S. Dumont, de Rimouski et Milles Carmen, Alice, et Aline Tremblay.

IMPATIENTS...

(suite de la 1ère page) périeure quelques heures seulement avant le déclenchement de la grève.

Depuis, l'injonction présentée par le gouvernement a été rejetée par la Cour Supérieure tandis que la Commission des Relations Ouvrières décrétait comme essentiel le service de l'enseignement spécialisé.

Pourtant les membres du SP EQ n'ont pas hésité à passer outre aux directives de cette commission provinciale qui interdisait le déclenchement d'une grève avant la fin de l'année académique. Il appert, toutefois, que la Commission des Relations Ouvrières n'aurait pas de juridiction légale pour empêcher un arrêt de travail.

Selon un représentant de la CSN, à Rimouski, M. Bertrand Lepage, il est impossible de prévoir la durée de l'arrêt de travail des professeurs spécialisés. Selon lui, cinq années de négociations difficiles et parfois même inexistantes avec le gouvernement sont la cause de cette mesure d'extrême importance.

A Rimouski, la grève touche environ une centaine de professeurs de l'Institut de Technologie, de l'Institut de Marine, de l'Ecole Normale Tanguay et de l'Ecole d'Agriculture.

A l'Ecole d'Agriculture Les professeurs de l'Ecole Moyenne d'Agriculture après une demi-journée de grève pour marquer leur solidarité avec leurs confrères ont repris le travail le 12 à 1 h. 30 p.m. avec l'approbation unanime des autres membres du S.P.E.Q. vue la fin prochaine de l'année académique dans cette institution.

Les étudiants Dans notre région 2.000 étudiants sont affectés par la grève de même que 500 des cours spéciaux.

Contre le CANCER, chacun fait sa part

La campagne annuelle d'avril contre le CANCER débute, cette année, le 17 avril pour se terminer le 30 avril.

riges garde Lucille Durette, ne répondent pas seulement qu'aux besoins des autres sections de la région et de la Gaspésie.

La section locale de Rimouski se préoccupe aussi de soutenir un important programme d'informations à l'intention du public et spécialement de la jeunesse. Mme J.-C. Demers, responsable de ce comité, multiplie ses activités et accomplit un excellent travail.

M. Marcel Castonguay, président de la campagne 1966, est assisté dans son travail, cette année, par M. Claude Harvey, gérant de la succursale I.A.C. de Rimouski, vice-président: M. Claude Lepage, avocat de Rimouski, responsable de la sollicitation auprès des noms spéciaux et de M. Maurice St-Pierre (Hydro-Québec) surintendant de la Brigade ambulancière St-Jean, responsable de la sollicitation de porte en porte auprès du grand public à Rimouski. Les responsables sont à St-Fabien, le Dr Gaston Côté et à Mont-Joli, M. Paul Bois, président de la Jeune Chambre locale.

La campagne s'engage cette semaine auprès du grand public. Elle se poursuivra jusqu'au 30 avril. L'objectif poursuivi est de \$3.500. Si chacun fait sa part de la façon que l'ont faite bon nombre de commerçants, marchands et professionnels de la région, nul doute que cet objectif sera réalisé et même dépassé.

M. CASTONGUAY "Au cours de cette campagne, nous dit M. Marcel Castonguay, gérant du garage Boulevard Chevrolet, de Rimouski, avantageusement connu pour son activité auprès de la Jeune Chambre rimouskoise et régionale, et président actuel de la campagne en cours, nous ferons le nécessaire pour que chacun, dans le comté de Rimouski ait l'occasion d'apporter son obole dans l'offensive que nous poursuivons pour amasser des fonds contre le CANCER".

M. LABEL "Cet argent, soit une somme de \$3.500, nous le destinons aux oeuvres principales de notre société, ajoute M. J.-C. Lebel, gérant de la Banque Canadienne Nationale, de Rimouski, et président de la section régionale de la Société Canadienne du Cancer. Grâce à cette somme, nous pouvons continuer d'assurer les services que nous avons commencé d'offrir à la population non seulement de Rimouski mais aussi de la région du Bas Saint-Laurent et de la Gaspésie".

En effet, les pansements que préparent les dames, demoiselles et aides bénévoles à l'intérieur du comité du Bien-Etre, que di-



Un groupe chansonnier et interprètes sera en vedette à la boîte à chanson "le Placard" de Hauterive. Leur nom: "les Virtuoses". Cet ensemble rimouskois évolue dans la région depuis deux ans et offre un spectacle très varié. En plus des chansons puisées dans les répertoires de Léveillé, Leclerc, Ferland et des Compagnons, s'ajoutent plusieurs de leurs compositions. Nous leur souhaitons la meilleure des chances à Hauterive.

HATEZ-VOUS

DE VOUS

Procurer

votre carte
pour l'événement
de l'année

"Le Salon gastronomique"
et GRAND DEFILE DE MODES
LE DIMANCHE, 1er MAI 1966
A L'ECOLE PAUL-HUBERT

LES CARTES SONT PRESENTEMENT EN VENTE
AUX ENDROITS SUIVANTS:

Hôtel St-Louis	723-2251	Motel St-Laurent	723-9217
Hôtel St-Germain	723-2152	Manoir Normandie	723-3305
Hôtel Georges VI	723-3387	Au Soleil Couchant	723-2930

COLLABORONS ET FAISONS-EN UN GRAND SUCCES!

BIENVENUE A LA



ADMISSION : .50 TOUS LES SOIRS
SAMEDI ET DIMANCHE INCLUS
OUVERT DE 7 h. 30 à 1 h. — LUNDI FERME

AU SALON-BAR NOUVEAUX FILMS SUR LE SCOPITONE

SCANDALE DANS LA FAMILLE Les Surf
NATALIE Gilbert Bécaud
LOFT AND FOUND Vic Damone
QUEEN OF HOUSE Jody Miller

Hotel du Boulevard
110, St-Germain RIMOUSKI 723-9231

LIVRES ET AUTEURS CANADIENS 1965

présente :

un panorama de la production littéraire de l'année.

Des articles de Gérard Bessette, Jean-Louis Major, Guy Robert, Réjean Robidoux, Pierre Savard, Michel Têtu, Eva Kushner, Maximilien Laroche, André Major, Paul Wyczynski, Bernard Julien, Adrien Thério, Cécile Cloutier, Henri Tuchmaier, Pierre Gobin et de nombreux autres collaborateurs.

Une rétrospective du roman, de la poésie et des essais des cinq dernières années :

Romans, contes, nouvelles, 1960-65
par André Renaud

La poésie québécoise, 1960-65
par Michel Van Schendel

Les Essais 1960-65
par Jean Marcel

La technique romanesque de Gérard Bessette
par Réjean Robidoux

Un texte de Pierre Savard sur Jules-Paul Tardivel, directeur de la Vérité.

Livres et Auteurs canadiens est dirigé par Adrien Thério, Guy Robert, Pierre Savard et Odette Leroux.

Une revue de 180 pages, illustrée, en vente partout au prix de \$2.00

Agence de distribution populaire
1130, Lagachetière est, Montréal
Tél. LA 3-1182

ARTS - SPECTACLES - ARTS - SPECTACLES - ARTS - SPECTACLES

PETULA CLARK ne se laisse pas griser par la gloire



Durant de longues heures, j'ai attendu impatientement un coup de téléphone qui devait me permettre de rencontrer Petula Clark. Et ce n'est que vers la fin de l'après-midi, que j'ai dû

m'incliner devant cette décision: "madame Petula ne reçoit personne: elle se repose. Venez ce soir, avant le spectacle." C'était Claude Wolf, son mari, qui avait décidé.

Mais avant le spectacle, "madame Petula" était occupée à faire son maquillage, à passer sa robe. "Elle n'a vraiment pas le temps", ajoute encore le mari-pense-à-tout. J'avais presque envie de renoncer...

Enfin, ce n'est que pendant l'entracte que je l'ai rencontrée.

Charmante, gentille et spontanée, elle s'est rendue, avec grâce, devant la tenacité d'une journaliste indiscreète.

— Petula, êtes-vous sensible à la critique?

— Bien sûr, ça arrive d'avoir des mauvaises critiques et si c'est une critique qui est juste, j'essaie d'en tirer le meilleur parti.

Je crois qu'elle a tiré profit de la critique des journalistes canadiens, qui lui reprochaient son mauvais goût pour le choix de ses toilettes, lors de sa tournée de l'année dernière. Elle a même avoué, malicieusement, que depuis ce temps, elle avait fait beaucoup d'argent et qu'ainsi, elle avait pu acheter de nouvelles robes, très jolies, cette fois. Quelques-unes ont été dessinées par elle-même... preuve de bon goût.

— Vous avez le trac, avant de monter en scène?

— Beaucoup. Je n'ai pas beaucoup confiance en moi. Je suis très pessimiste, vous savez. Heureusement, il y a Claude qui, lui, est optimiste.

Claude Wolf n'est pas seulement le mari de Petula Clark, mais encore son public-relations, son impressario, son conseiller artistique. Quelques fois, cet homme-orchestre devient même un peu gênant pour les journalistes. Ainsi, j'ai dû m'y prendre... sournoisement, et par trois reprises pour la rencontrer et l'interviewer.

Petula Clark était vraiment désolée de ne pas avoir fait de "ski-doo", comme l'année dernière, alors que l'ami Jean Brisson lui offrait ce plaisir. "Ce sera à la prochaine tournée", dit-elle.

— Vous prenez souvent des vacances?

C'est habituellement en septembre que nous prenons des vacances, nous nous reposons, dans une grande maison au soleil, dans un p'tit coin du midi de la France.

Contrairement à beaucoup d'autres artistes, quand Petula se déplace d'un pays à l'autre, c'est toute la famille qui part en voyage. "Je conçois mal, dit-elle, qu'une femme puisse se séparer de son mari et de ses enfants."

Petula Clark et Claude Wolf, depuis 5 ans qu'ils sont mariés, ne se quittent pour ainsi dire jamais. Et malgré la carrière fulgurante de cette grande vedette, ils ont eu le temps... eh! oui... d'avoir deux enfants: Barbara-Michèle, qui a 4 ans et Catherine-Nathalie, qui aura 3 ans en mai.

J'ai poussé la curiosité jusqu'à lui demander si elle désirait avoir un autre enfant. "Un garçon, certainement, un peu plus tard, qu'elle m'a répondu. Mais on ne sait jamais, ça arrive très vite parfois".

Heureusement Petula Clark a les nerfs solides. "Mais dit-elle, de temps en temps, ça craque, je tire un soulier ou quelque chose comme ça, mais j'arrive à me contrôler assez bien."

Si Petula Clark a réalisé le tour de force d'être la vedette mondialement aimée, présentement, c'est aux Etats-Unis qu'elle obtient le plus de succès.

En dépit de sa grande popularité, elle garde sa simplicité et ne se laisse pas griser par la gloire. C'est sans doute pourquoi elle a su conserver ce caractère charmant que tous nous lui connaissons bien et qui fait d'elle l'une des artistes les plus sympathiques du monde artistique actuel.

De son spectacle, je n'ai pas grand chose à ajouter à tout ce qui a été dit de cette grande

vedette. Elle sait choisir des chansons dans le goût de la jeunesse: "Un jeune homme bien", (suite à la page 6)

LA DALLE DES MORTS

de
Félix
Antoine
Savard

mise en scène de Jean Gascon
décors et costumes de Robert Prévost

DISTRIBUTION

Nicole Filion

Huguette Oligny

Michelle Rossignol

Sita Ridez

Nicole Kerjean

AU SEMINAIRE
mercredi, 27 avril

Albert Millaire
Jean-Pierre Masson
Lionel Villeneuve
Claude Grisé
Jean-Pierre Compain
René Caron
Camille Ducharme
Maurice Beaupré
Rolland Bédard

LIBRAIRIE

Notre plus grand plaisir...

bien vous servir!

Choisissez vos lectures

PARMI NOTRE VASTE ETALAGE
DE LIVRES DE POCHE.

A VOTRE CHOIX, PLUS DE 500 AUTEURS

Vous trouverez les livres que vous désirez

aux

Comptoirs Horizon Inc.

125, Evêché

Rimouski

Tél. 723-6560



NICOLE FERRIER

Un spectacle de deux heures avec, en première partie, Nicole FERRIER (30 minutes). Une présentation de Claude Léveillé.

Billets en vente:
aux Pharmacies Moreault,
et Rexall - Marquis.
Prix: \$1.50 - \$2.00 - \$2.50 - \$3.00

Billets réservés:
On est prié d'aller les chercher
avant 6 heures, le lundi, 18 avril.

claude léveillé

avec ANDRE GAGNON
et trois musiciens

au Séminaire de Rimouski

le mercredi 20 avril



Denise Brousseau

A

Rimouski

EN

EXCLUSIVITÉ

EN LA
SALLE

ARMÉE

MARINE

AVIATION

VENDREDI
SAMEDI et
DIMANCHE

LES
15, 16 et 17
AVRIL 1966

CORDIALE BIENVENUE A TOUS!





dans les LOISIRS... CÀ BOUGE...

par François Lortie

Concours "M. et Miss Rimouski"

Ce concours aura lieu vers la mi-mai 1966. Déjà, plus de 16 concurrents et concurrentes sont enregistrés.

Cette manifestation est rendue possible grâce à la collaboration qu'il y a entre les différents centres culturels-sportifs de notre localité et l'O.T.J. St-Germain.

A l'occasion de ce concours de beauté plastique une démonstration des exercices d'entraînement sera faite par des cultu-

ristes de qualité, tant féminins que masculins. De magnifiques trophées seront remis aux vainqueurs de cette rencontre.

La date définitive de ce concours sera annoncée d'ici quelques semaines. Pour de plus amples détails on peut communiquer avec M. Carol Gosselin, 14 Rouleau, à Rimouski ou encore en téléphonant au numéro 723-3265.

Congrès sur l'organisation des loisirs au niveau régional

La Confédération des Loisirs du Québec tiendra un important Congrès Provincial des Loisirs. Le thème de ce congrès s'intitulera : "l'Organisation des Loisirs au niveau régional".

Comme ce congrès est celui des fédérations régionales de loisirs, nous invitons cordialement tous les membres, oeuvrant dans les loisirs à participer à ce grand Congrès Provincial qui aura lieu : à l'Hôtel Reine Elisabeth, du 29 et 30

avril 1966.

Toute personne, désirant s'inscrire à cette importante assemblée, devra s'enquérir, pour l'obtention du pamphlet relatif à ce congrès, auprès de la Fédération des Oeuvres de Loisirs et ce, dans le plus bref délai, à l'adresse qui suit :

de Loisirs,
du Diocèse de Rimouski,
99, de l'Évêché,
Rimouski, P.Q.—Tél. 723-5036.
Fédération des Oeuvres



Tournois de cartes à Domrémy

Sept équipes participèrent au tournoi éliminatoire de cartes qui se joua récemment à la Salle d'Accueil Domrémy, de Rimouski.

L'équipe de Mme Louis Gagné et Mme Edgar Canuel a remporté les honneurs de la finale

contre l'équipe de MM. Henri Jacob et Omer Lepage. Sur la photo ci-dessus, nous reconnaissons de gauche à droite, M. Edgar Canuel, Mme Edgar Canuel, Mme Louis Gagné, et M. René Caron.

QUE SONT LES COLONIES DE VACANCES DE JEUNES FILLES ?

Grâce à la collaboration de la direction du camp Cap à l'Original et celle du camp Val-Hélène Inc., l'expérience d'une Colonie de Vacances pour jeunes filles sera renouvelée en 1966.

● Qu'est-ce qu'une Colonie de Vacances ?

Une Colonie de Vacances est une oeuvre d'éducation par le plein air, une oeuvre qui a pour but de coordonner une série d'activités propres au cadre naturel de la nature.

Une Colonie de Vacances n'est pas une garderie d'enfants, ni un simple lieu de passe-temps, ni un terrain de jeux, ni un pensionnat, etc... c'est un milieu qui ne se retrouve nulle part ailleurs et qui crée un climat favorable au développement de l'enfant.

Il existe des Colonies de Vacances dans tous les pays du monde; elles ont été fondées en France, il y a plus de 30 ans, dans le but de regrouper les enfants pauvres et sans parents. Depuis, les structures du mouvement se sont perfectionnées et on en est arrivé à une formule vraiment éducative.

Dans la province de Québec, il existe une soixantaine de colonies surtout aux alentours de Montréal. A Trois-Saumons, près de Québec, il y a un Camp modèle où vont se préparer les directeurs et les moniteurs de Colonies.

Notre région ne compte que trois Camps pour garçons : Cap-

à l'Original, Mont-Joli et Matane. Celui du Cap-à-l'Original est situé au bord de la mer, entre St-Fabien et le Bic. Il existe depuis quelque 20 ans et il est dirigé par M. l'abbé Ls-Georges Lamontagne. Ce Camp peut loger 135 enfants de 9 à 15 ans.

Il n'existe pas malheureusement de colonies pour fillettes. Un Comité se préoccupe, dans le moment, d'étudier la possibilité de fonder incessamment une Colonie de Vacances pour fillettes. On étudie en particulier le genre de Colonie qui répondrait le plus aux besoins de la région de même que le site qui offrirait le plus d'avantages.

Les Dames "Hélène de Champlain" ont accepté pour leur part de se préoccuper plus précisément des besoins financiers.

Le Comité possède déjà une Charte d'Incorporation et s'est donné comme nom "Camp Val Hélène Inc." Grâce à l'aimable collaboration de la Colonie du Cap-à-l'Original et de ses dirigeants, on a fait, l'été dernier, une expérience à la Colonie du Cap-à-l'Original avec une quarantaine de fillettes de 9 à 12 ans, recrutées dans les divers milieux de la région. L'expérience réussie sera répétée cette année.

La présence des religieuses à ce camp en a surpris plusieurs. Pourquoi des religieuses dans une Colonie de Vacances? Le Comité Val Hélène Inc. a demandé l'aide de la Communauté des Soeurs du Saint-Rosaire à la direction du Camp pour plusieurs raisons dont la principale est l'assurance de la pérennité de l'oeuvre lorsque dirigée par un personnel stable.

Deux religieuses ont été nommées par les autorités de la communauté. Elles ont fait leur camp-école aux Trois-Saumons. Téléphoner au No 723-6371, entre 10 et 11 heures l'avant-

midi et 6 et 7 heures l'après-midi, et visité quelques Colonies en activité. Elles sont ainsi préparées à faire une deuxième expérience au Cap-à-l'Original. Des monitrices laïques les ont secondées l'an passé dans leur travail de surveillance et dans la direction des principales activités au programme : chant, folklore, natation, sciences naturelles, jeux, arts plastiques, etc...

L'expérience se continuera de la même façon cette année.

Nous invitons les parents intéressés à bien vouloir enregistrer immédiatement leurs fillettes de 9 à 12 ans pour une quinzaine agréable à la Colonie. Le Camp se tiendra du 31 juillet au 15 août inclusivement. Les prospectus sont maintenant disponibles.

Pour tout renseignement écrire à :

Camp Val Hélène Inc.
Case Postale 221,
Rimouski, P.Q.

Semaine de la conservation de la faune

La Fédération Québécoise de la Faune invite toute la population du Québec à participer activement à la Semaine de la Conservation de la Faune qui aura lieu du 10 au 16 avril et dont le thème est le suivant :

"Votre héritage. Aidez-vous à le conserver?"

La Fédération, dont l'un des

but est la conservation de nos ressources naturelles renouvelables par un emploi intelligent, désire rappeler à tous les résidents du Québec qu'il est du devoir de tous le protéger ce qui reste de ces mêmes ressources pour le bénéfice des générations actuelles et des générations futures.

Sondage sur l'utilisation des LOISIRS À RIMOUSKI

En vue de bien préparer le prochain congrès national des centres de loisirs, M. Réjean Desrosiers, commis-responsable du Centre Civique de Rimouski et M. Gilles Dionne, responsable de l'organisation des quilles dans le même établissement, ont mené un sondage auprès des jeunes de la région afin de connaître leurs opinions sur les loisirs.

M. Desrosiers avait pour tâche de questionner les étudiants et étudiantes de 15 à 21 ans. M. Dionne questionna les tra-

vailleurs et les travailleuses.

Des considérations spécifiques ont été données sur les points suivants : temps libre, emploi du temps libre, équipement pour les loisirs, opinions personnelles sur les loisirs et les centres de loisirs.

Les résultats de cette étude seront présentés et étudiés au prochain Congrès de l'Association Canadienne des Centres de Loisirs qui doit avoir lieu en mai prochain. Le thème de ce congrès sera : "L'adolescent dans les centres de loisirs du Canada."

Ste-Odile sort champion de la Ligue Centrale de ballon-balai

Les activités sont terminées dans la Ligue Centrale de Ballon-Balai. L'équipe Ste-Odile s'est mérité les grands honneurs après avoir défait, en finale, l'équipe St-Robert par le compte de trois parties à Zéro. Ces parties chaudement disputées si on considère les pointages 3-2; 4-2; 1-0.

En semi-finale le Ste-Odile avait défait le St-Pie X par 3 parties à une et St-Robert en avait fait de même contre l'équipe Ste-Agnès. Les deux autres équipes qui complétaient les cadres de cette ligue étaient le St-Germain et le Nazareth qui n'ont pu se tailler une place dans les séries éliminatoires.

Cette ligue a fonctionné à merveille malgré la mauvaise température et l'absence de la colisée pour terminer la saison.

Le succès de cette ligue est dû au travail des 6 capitaines d'équipe qui s'occupèrent de la direction de la ligue. Ces six capitaines sont : Donald Bélanger pour Ste-Odile; Claude Levesque pour St-Robert; Noël Couillard pour Nazareth; Osmond Plourde pour Ste-Agnès; André Brassard pour St-Pie X et Denis Laplante pour St-Germain.

Durant la cédule régulière Gilles Labbé, du Ste-Agnès, termina à la tête des compteurs tandis que Marc-André Martin, du Ste-Odile, se classait bon deuxième. Dans les buts Osmond Plourde, du Ste-Agnès, conserva la meilleure moyenne. Le Ste-Odile remporta le championnat de la cédule régulière.

Les joueurs de l'équipe Ste-Odile sont : Donald Bélanger,

capt; Jacques Bernard, Paulo Labbé, Herman Lepage, Régis Labbé, Marc-André Martin; Raymond Gagné, Régis Bernard, Victorin Martin, Normand Labbé, Pierre Levesque, Faymond Bernard, Jean-Claude Rochette et Gonzague Drapeau. Omer Leclerc agissait comme mascotte.

Les dirigeants de cette ligue envoient pour la prochaine saison une émancipation de la ligue Centrale. On espère compter au moins dix équipes pour l'an prochain.

En plus du championnat de la Ligue Centrale de Ballon-Balai l'équipe de Ste-Odile a remporté trois marathons lors de la dernière saison; ces tournois furent ceux de Neigette, Bic et Trois-Pistoles.

F. L.

BASEBALL

Le département municipal des loisirs est à la recherche de collaborateurs bénévoles pour voir à diriger, organiser ou entraîner une équipe de baseball mineure (Pee-Wee, Bantam, Midget, Juvenile).

Toutes les personnes intéressées à rendre service dans ce domaine sont priées d'entrer en contact avec le dit département le plus tôt possible soit par écrit au Bureau de l'hôtel de ville, 55, rue de la Cathédrale, soit par téléphone à 723-7940.

ÉCHOS SPORTIFS

PAR ÉMILE MICHAUD

SAVIEZ-VOUS QUE ? . . .

- les Tigres de Rimouski pourraient être représentés dans la Ligue Laurentienne de Baseball mais qu'il n'y a pas plus que deux sportifs qui s'occupent de réorganiser l'équipe . . .
- que Laurent Boucher, qui a fait de l'excellent travail au cours des dernières saisons, ne veut absolument pas s'occuper de baseball cette année et que personne ne peut lui faire changer d'idée . . .
- que Raynald Morin n'est pas du tout intéressé à prendre charge de l'équipe bien qu'il ait reçu de nombreuses demandes de la part des joueurs et de ceux qui ont travaillé avec lui l'an dernier . . .
- que malgré ses nombreuses occupations, Gaston Rioux est celui qui multiplie les contacts afin que les Tigres de Rimouski soient représentés dans le circuit Laurentien cette année . . .
- que le nouveau président de la Ligue Laurentienne, Gilbert Pelletier, a pris une sage décision en réduisant le nombre de joueurs importés et que les dirigeants du Cabano ne sont pas d'accord . . .
- que les représentants de la Ligue Laurentienne ne seraient pas fâchés de voir les Tigres de Rimouski se retirer du groupement car ils pourraient solutionner facilement le problème . . .
- que les Tigres de Rimouski seraient déjà inscrit dans la Ligue Laurentienne si Rowland Burgess était encore à Rimouski.
- que John Zauhar, le responsable des Loisirs de la Cité de Rimouski, fait de nombreuses démarches afin qu'il y ait du baseball à Rimouski . . .
- que la Ligue Indépendante de Balle-Molle est en voie de réorganisation et que plusieurs équipes veulent se joindre au groupement . . .
- que la Cité de Rimouski deviendrait propriétaire du terrain de baseball et que de nombreuses démarches se font présentement . . .
- que les Castors de Matane ont reçu une bien meilleure opposition de la part du Sept-Iles que du Sherbrooke . . .
- que Zénon Ouellet encaisse un fort déficit pour avoir commandité les Castors de Matane, cette saison . . .
- que Roger Bouillon sera, sans opposition, le président de la Ligue Indépendante de Balle-Molle . . .
- que le responsable des Loisirs, John Zauhar, est à former plusieurs ligues de baseball pour les jeunes . . .
- que Rivière-du-Loup possède un club bien préparé pour la prochaine saison de baseball car il y a d'excellents candidats employés au Patro . . .
- que Julien Bouchard refuserait le poste de président de la Ligue de Hockey du Bas St-Laurent, la saison prochaine . . .
- que les Républicains d'Edmundston souhaitent que les Tigres de Rimouski ne reviennent pas dans le circuit . . .
- qu'Albert Dupont est fortement intéressé à revenir au baseball et voudrait Rimouski dans la Ligue du Bas St-Laurent . . .
- que Denis Fillion aurait certainement mérité que les sportifs de Rimouski le fêtent à l'occasion de son départ . . .
- que Pull Lavoie a manifesté l'intention de revenir à la tête des Feuilles d'Érable, l'an prochain . . .
- que les Lions de Trois-Pistoles n'ont pas de pilote pour diriger leur équipe de baseball et qu'ils pourraient démissionner . . .
- que l'on tente d'intéresser Grand Sault à faire partie du circuit Laurentien mais que ce dernier refusera . . .

Le Ste-Odile triomphe dans la ligue midget de hockey

Jeudi soir dernier, en l'aréna de Mont-Joli, se déroulait la série finale de la Ligue Midget de hockey de Rimouski. L'équipe du Ste-Odile eut raison de celle de Sacré-Coeur en deux parties consécutives au compte de 5-3 et 10-6.

Les trois étoiles de ces rencontres furent Valois Marquis qui, dans les filets du Ste-Odile, sauva la situation à plusieurs reprises; Ronald Forbes,

qui, sans contredit fut le plus combatif du Sacré-Coeur avec six buts; Jean-Charles Martin, capitaine du Ste-Odile, qui mena l'attaque des siens avec quatre buts.

Les autres membres de l'équipe championne étaient: MM. Michel Levesque (pilote); Gaston Leclerc, Jean-Pierre Parent, Valois Marquis, Rodrigue Leclerc, Clément Patry, Yvon LePage, Jacques Gendron, Omer

Leclerc, Michel Hins, Louis-Marie Marquis et Jacques Corbin. Les deux mascottes étaient Richard Bélanger et Charles Gendron.

Les joueurs de la ligue tiennent à remercier tous ceux qui ont contribué de près ou de loin à l'organisation de ces rencontres; principalement MM. John Zauhar et Jacques Brillant.

F. L.

Les Chevaliers de Colomb ouvriront le nouveau colisée

Le conseil municipal de la Cité de Rimouski vient de confier aux Chevaliers de Colomb de Rimouski, la tâche d'organiser le programme de l'ouverture officielle du futur Colisée actuellement

en construction à Saint-Pie-X.

A cet effet, un comité spécial sera bientôt formé au sein du Conseil 2843 des Chevaliers de Colomb de Rimouski, afin de mettre sur pied

un programme de festivités digne de cet important événement.

Présentement, des démarches ont déjà été faites dans le but de s'assurer la présence de plusieurs personnalités bien connues.

La population de Rimouski et de toute la région sera informée des nouveaux développements à ce sujet par la voie des journaux et de la télévision.

QUILLES : CLUB DES 500

Les activités sont terminées. En finale, l'équipe de Dulac Potato Chips, dirigée par Réal Desrosiers, fut défaite par l'équipe de Léo Aboussafy Inc., pilotée par Gilles Méthot.

La meilleure moyenne de l'année fut conservée par Gilles Briand avec 160.6. Le record du simple pour la saison appartient, lui aussi, à Gilles Briand (247) tandis que celui du triple fut mérité par Claude Levesque (604).

Cette ligue compte 37 membres. Toutefois seulement onze sont actifs dans le CLUB DES "500", ce sont: MM. Gilles Briand, Gilles Méthot, Georges St-Laurent, Réjean Desrosiers, Réal Desrosiers, Gilles Dionne, Conrad Lavoie, Maurice Collin, Noël Côté, Marc Méthot, Jean-

Louis Vézina.

Le classement final de la cédule régulière est: Léo-Aboussafy Inc., 61; Hôtel du Boulevard 55; Georges Turcotte Enr., 51; Dulac Potato Chips 48.

CLUB DES SCOOTERS

Deux jeunes rimouskois, MM. Patrick Blais et Pierre Girardin, ont entrepris la formation d'un club des scooters.

Ce club a pour but de réunir les jeunes possédant un scooter et qui aimeraient se créer des amis tout en continuant à exercer leur sport favori.

Ce club pourrait organiser des cliniques de sécurité routière, des excursions, des rencontres, des soirées, des voyages de camping, etc.

Pour tous renseignements téléphonez à Pierre Girardin au numéro 723-7072 ou à Patrick Blais au numéro 723-2767.

F. L.

Soumissions demandées

Aux distributeurs d'huile payant taxes à la Municipalité scolaire, pour la vente d'huile à chauffage légère No. 2 pour les écoles.

Le prix de chaque soumission devra être au gallon, peu importe la quantité et comprendra le service gratuit de l'entretien des brûleurs et des fournaies.

Les soumissions devront être adressées au secrétaire-trésorier pour le mardi 3 mai 1966 au plus tard 8 heures p.m.

La Commission scolaire ne s'engage à accepter ni la plus basse ni aucune des soumissions.

LA COMMISSION SCOLAIRE DE LA VILLE DE RIMOUSKI, 77, rue St-Jean-Baptiste.

ANDRE-A. ROSS, sec.-trés.

Rimouski, ce 7 avril 1966.

POURQUOI

acheter de l'assurance-vie? Parce qu'elle est le seul placement qui garantisse à la fois la sécurité immédiate et future. Personne ne sait quand la mort frappera à sa porte . . . mais vous et votre famille pouvez prendre les précautions financières voulues contre toute éventualité. Appelez:



DAVID GUY

157, St-Germain
Tél. 723-8595

LA
Great-West
COMPAGNIE D'ASSURANCE-VIE
G-W

Aujourd'hui...pour demain

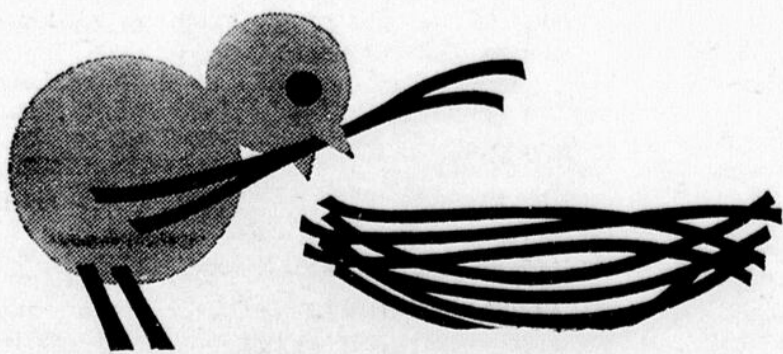

ACHETONS DES OBLIGATIONS D'ÉPARGNE DU QUÉBEC

Les Obligations d'Épargne du Québec seront en vente au pair jusqu'au 16 mai 1966. Φ
N'attendez pas à demain. Achetez les vôtres aujourd'hui.

La SSJB veut conserver Québec-Téléphone dans l'économie du Québec ... et NATIONALISER

Des journaux et certains particuliers ont prétendu que la SSJB du diocèse de Rimouski s'est opposée à la vente de la Québec-Téléphone à "Anglo Canadian Telephone Company".

Cela dépasse et fausse considérablement l'intervention de la diocésaine. Le texte du message adressé au premier Ministre, M. Jean Lesage, au début de l'après-midi du 17 mars 1966, suffit à

éclairer par lui-même la portée de ce geste.

"Apprenons la vente de Québec-Téléphone à des mains étrangères: "Anglo Canadian Telephone Co." la Société St-Jean-Baptiste diocésaine de Rimouski sollicite votre attention à ce sujet et vous prie d'étudier les mesures à prendre pour conserver cette compagnie ca-

nadienne-française dans l'économie du Québec".

Cette simple citation prouve à qui sait bien lire que le but de ce message de la SSJB diocésaine de Rimouski n'était pas directement d'empêcher la vente de la Québec-Téléphone, mais d'inviter le Conseil des Ministres à étudier les mesures à prendre pour conserver à l'économie du Québec un important service d'utilité publique.

En vertu des mêmes principes qui motivaient nos interventions en faveur de la nationalisation des compagnies d'électricité (sermentement avait présenté une injonction intérimaire en Cour Suprême), nous recommandons à l'Etat d'étudier la possibilité de nationaliser les compagnies de téléphone (autre service public), comme moyen de donner aux Canadiens français la clé de leur économie. C'est pourquoi il appartient aux législateurs, sur les recommandations des techniciens et spécialistes de l'Etat, de déterminer si cette nationalisation est souhaitable, réalisable et à quel moment elle peut l'être.

De plus, la Société Saint-Jean-Baptiste diocésaine est toujours intéressée au développement régional du Bas St-Laurent et de ce fait, elle est favorable à la venue de la "Lenkurt Electric" comme de toute autre industrie qui viendra s'installer dans la région.

(Communiqué)

Deux morts et quatre blessés dans un accident

à St-Emile d'Auclair

Deux jeunes gens ont été tués et quatre autres ont été blessés gravement, en fin de soirée, dimanche, à St-Emile d'Auclair, comté de Témiscouata. Les victimes et les blessés sont tous de Lejeune, une paroisse voisine.

Les victimes sont Emilien Dumont, 23 ans, fils de Cyrille, et Mlle Noëlla Albert, 19 ans, fille de Charles.

Quant aux blessés, la P.P. les identifie comme étant Gilles

Ouellet, 23 ans, fils d'Alphonse; Raymond Labrie, 23 ans, et son frère Jean, 20 ans, fils d'Alphonse ainsi que Mlle Marie-Anne Albert, sœur de l'une des victimes.

Les blessés reposent à l'hôpital Notre-Dame-du-Lac où l'état de deux d'entre eux est jugé critique.

Squateck

DECES DE M. FELIX MICHAUD

Le 26 mars, à l'hôpital de Rivière-du-Loup, est décédé à l'âge de 63 ans, M. Félix Michaud, époux de dame Madeleine Bourgois.

Il laisse dans le deuil, outre son épouse, 11 enfants.

Son service a été chanté en l'église de Squateck, le 29 mars. VA ET VIENT

M. et Mme Alfred Morin étaient de passage à Montréal, chez leurs enfants, récemment.

Décès du Curé de Ste-Luce

M. l'abbé Hildebrand Roy

Le 13 avril, à l'âge de 60 ans et onze mois, est décédé M. l'abbé Hildebrand Roy, curé de Ste-Luce, depuis le 22 août 1957.

Il était natif de St-Epiphanie, fils de Epiphane Roy et d'Emilie Tremblay.

Les restes mortels seront transportés à l'église paroissiale, le vendredi 15 avril, à 3 h. et deux services auront lieu samedi, le premier à 8 h. et le second, à 10 h. a.m.

Corporation des ingénieurs



M. Marcel Carrier, de Rimouski, ingénieur à l'Hydro-Québec et directeur adjoint de la région Matapédia, a été choisi pour représenter la région du Bas Saint-Laurent et de la Gaspésie au nouveau conseil de la Corporation des Ingénieurs du Québec. La réorganisation du conseil de la Corporation prévoit vingt et un conseillers soit douze pour la région de Montréal, quatre pour la région de Québec et un pour la région du Bas Saint-Laurent et de la Gaspésie.

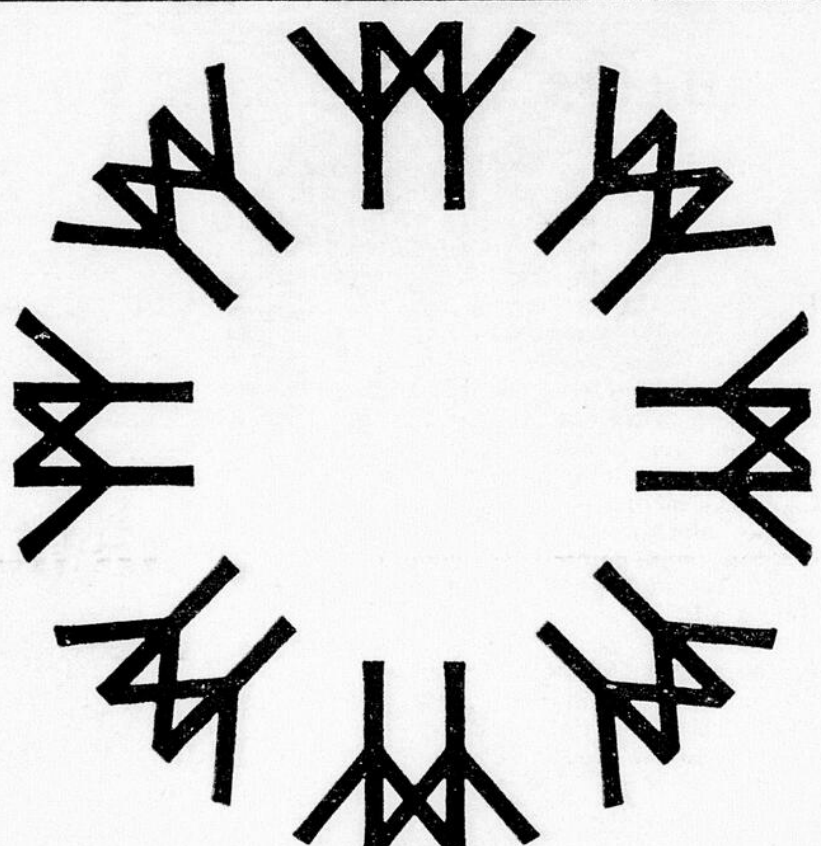

AUX ENTREPRISES :

PARFAITS CADEAUX

à vos employés, clients, concours de vente, etc.

Aussi : pour graduation, fête des mères, fête des pères, anniversaires, etc., etc.

On peut aussi se procurer des passeports en se rendant chez les dépositaires mentionnés ci-contre ou en leur téléphonant

Cette annonce est une gracieuseté de DIONNE AUTOMOBILES, INC. LA CAISSE POPULAIRE DE RIMOUSKI

Résultats scolaires à l'Institut de Marine

Afin de renseigner le public en général et les auteurs d'articles parus récemment dans divers journaux de la province de Québec, la direction de l'Institut de Marine, Rimouski, est fière de publier les statistiques ci-dessous.

Succès à la fin des études spécialisées de l'Institut préparant aux examens du Ministère des Transports du Canada.

Grade	Compétence			
A	= 80% et plus			
B	= 75% à 80%			
C	= 70% à 75%			
D	= 65% à 70%			
E (échec)	= moins que 65%			

	Moyennes générales annuelles scolaires des finissants			
	1961-62	1962-63	1963-64	1964-65
Deuxième Navigation	75.6%	79.6%	78.9%	75.7%
Troisième Mécanique	75.4	78.9	75.3	76.0
Deuxième Radiocommunication	76.3	76.2	75.5	76.5

Tous les finissants de l'Institut :	Succès			
	1961-62	1962-63	1963-64	1964-65
	75.8%	78.2%	76.7%	76.1%
	B	B	B	B

Succès aux examens du Ministère des Transports du Canada, à la suite des études qui y préparent les finissants de l'Institut de Marine, Rimouski.

Légende : ceux qui ont réussi / ceux qui se sont présentés.

Finissants qui se sont présentés en :

	1961-62	1962-63	1963-64	1964-65
Mécanique de Marine	4/4	6/6	6/6	6/6
Radiocommunication	6/8	8/9	8/8	10/10

Quant à ceux de la navigation, il leur faut faire le temps de mer prescrit par le Ministère des Transports du Canada, après quoi ils se présentent pour différents brevets après un certain stage aux cours spéciaux de l'Institut de Marine.

ACHETEZ maintenant VOTRE PASSEPORT pour L'EXPO

"la terre des hommes" et ÉPARGNEZ !

OFFRE POUR UN TEMPS LIMITE !

Vous pourrez en profiter pendant toute la durée de l'Expo 67. Epargnez plusieurs dollars sur le prix d'entrée en achetant maintenant.

COUPON D'ACHAT

PRIX DES PASSEPORTS

PASSEPORT	Prix rég. vendu au guichet de l'expo	PRIX SPECIAL actuellement	Quantité désirée
SAISON :			
ADULTES	35.00	20.00	_____
JEUNESSE	30.00	17.50	_____
ENFANTS	17.50	10.00	_____
7 JOURS			
ADULTES	12.00	6.50	_____
JEUNESSE	10.00	5.75	_____
ENFANTS	6.00	3.25	_____
1 JOUR :			
ADULTES	2.50	1.80	_____
ENFANTS	1.25	.90	_____

N.B. ENFANTS : de 2 à 12 ans accomplis au 28 avril 1967
 JEUNESSE : de 13 à 21 ans accomplis au 28 avril 1967
 POSTEZ VOTRE COUPON D'ACHAT AU :

CLUB RICHELIEU RIMOUSKI
 Case Postale 112, Rimouski, P.Q.

Je soussigné inclus à la présente le montant de \$ _____ pour le coût des passeports Expo 67 dont j'ai indiqué ci-haut la quantité requise.

NOM _____
 ADRESSE, RUE _____
 VILLE _____ Montant _____

ALBERT MICHAUD INC.	723-7824
BISSONNETTE & FRERE	723-9294
INDUSTRIAL ACCEPTANCE CORP.	723-3351
TRUST GENERAL DU CANADA	724-4106
AMIOT & GOULET ENR.	724-4181
BELLAVANCE INC.	723-7877

Serez-vous astronaute au Salon du printemps?

Toute personne, sans limite d'âge, désireuse de se qualifier pour accomplir un voyage dans l'espace, n'aura qu'à se présenter aux kiosques de la N.A.S.A., lors du Salon du Printemps 1966, à l'intérieur de l'édifice municipal des Travaux Publics de Rimouski, du 26 avril au 1er mai.

"Bien plus, ajoute M. Gérald Séguin, président de la Chambre de Commerce de Rimouski et président du comité d'organisation du Salon du Printemps, notre comité se fera un plaisir de remettre à chacun de nos visiteurs, lors de son passage au kiosque où sera présentée la capsule Mercury (identique à celle qu'utilisèrent les astronautes John Glenn, Wally Scheine, Scott Carpenter et Gordon Cooper dans leurs périples autour de la Terre) une carte d'identité officielle les proclamant "astronautes honoraires".

D'ailleurs l'aménagement de la capsule Mercury, ouverte d'un côté, permettra facilement aux parents qui le voudront de photographier leurs enfants aux commandes de cet engin.

Les kiosques de la N.A.S.A. sont construits de façon à permettre sur terre, des prouesses spatiales inoubliables. La capsule est montée de façon à ce que son nez monte et descende pendant qu'à l'avant sur un écran, caméra cachée derrière, un film montre la terre telle qu'elle apparaît aux astronautes en orbite.

D'autre part, dans un kiosque voisin, le véhicule devant amener sur la Lune, les astronautes américains vers 1970 sera présenté en même temps que pourront être vus la combinaison spatiale et les panneaux d'explications relatifs au projet Apollo.

Des professeurs de science de la Régionale seront même sur les lieux afin de profiter de l'occasion pour donner à leurs élèves l'une des plus extraordinaires leçons de chose correspondant à l'époque actuelle.

GYROCOPTERE

A noter également la présentation, ailleurs dans les cadres du Salon du Printemps 1966, du gyrocoptère, un hélicoptère monoplacement qui permet à l'amateur de s'offrir à volonté des excursions aériennes.

Le Salon du Printemps 1966 sera définitivement une attraction. 35 kiosques d'informations industrielles, commerciales, culturelles et scientifiques.

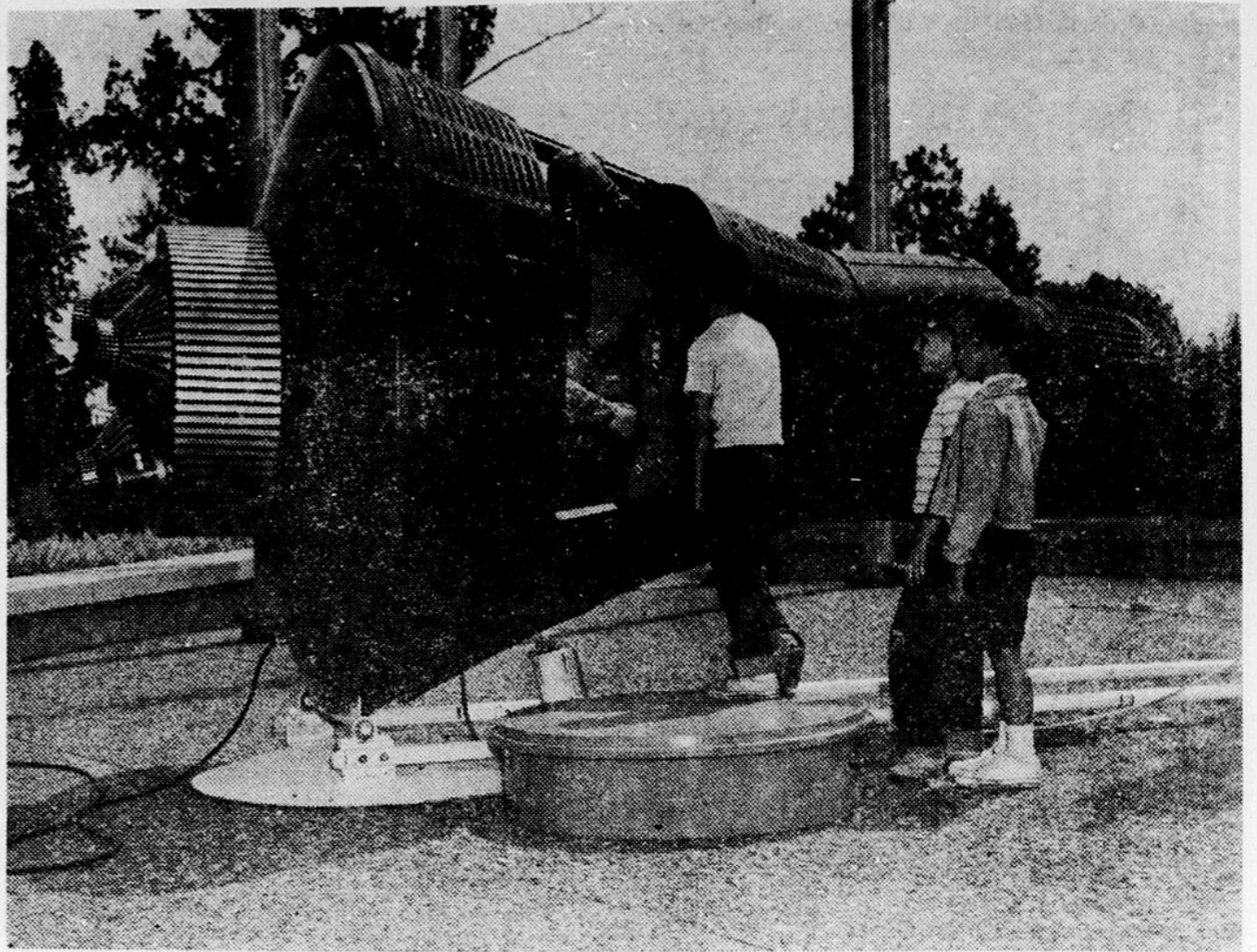

La capsule GEMINI qui sera à Rimouski

Décès de M. Viateur Bérubé de Rimouski



Subitement, à l'âge de 49 ans et 3 mois, est décédé M. Viateur Bérubé, officier de sécurité à l'Hôpital St-Joseph de Rimouski; il avait été, auparavant, attaché à la Sûreté provinciale à Rimouski pendant quatorze ans.

Le défunt laisse pour le regretter, son épouse, née Béatrice Beaulieu, demeurant à 25, rue St-Jacques, à Rimouski et trois enfants: Jacques, étudiant à l'École Paul-Hubert, Normand, étudiant à l'École Sacré-Coeur et Claire, étudiante à l'École SS. Immaculée-Conception.

Il laisse aussi une soeur Mme Fernand Lepage (Marie-Ange) et son époux, de Montréal; ses beaux-frères et belles-soeurs: M. et Mme François Lechasseur, de Ste-Luce; M. et Mme Cléophas Bégin, de St-Robert, Rimouski; le Dr et Mme F.-X. Beaulieu, de Mont-Joli; M. et Mme Benoît Beaulieu, de Ste-Luce; M. et Mme André Roy, de Mont-Joli; M. et Mme Maurice Beaulieu, de Ste-Luce; le constable Jean Beaulieu et Mme Beaulieu, de Rimouski; M. et Mme P. Dumas, de Sacré-Coeur; un oncle et une tante à Nazareth, Rimouski, M. et Mme Charles Côté.

La dépouille mortelle est exposée au Salon mortuaire Claude Ouellet, Inc., à 20, rue Rouleau, et le service sera chanté à la cathédrale de Rimouski, le vendredi, 15 avril, à 10 h.

AU DELA DE

40 GRANDS SPÉCIAUX

CHAQUE SEMAINE



PAIN TRANCHE "LAURENTIEN"

Pain de 2 livres

.30

PECHES "AYLMER" qualité de choix

4 Btes 15 oz

.99

FESSE DE VEAU

DE LAIT FRAICHE

Moitié ou complète **LB .69**



SAUCISSE AU LARD

FRAICHE et DELICIEUSE

LB .59

SMOKED MEAT

"COORSH"

4 enveloppes .95

BANANES

GROSSES

et muries à point.

2 LB .29

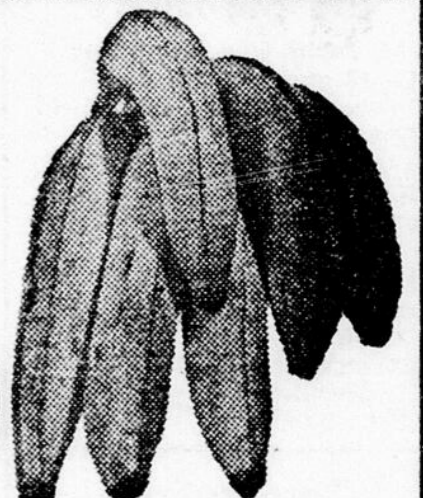

CAROTTES fraîches 5 LB .55

Importées de Californie

POMMES Qualité fantaisie 3 LB .33

"McINTOSH"

CÉLERI "Pascal" CH. .23

FRAIS, TENDRE, grosseur 24

MELASSE "GRANDMA"

3 contenants 40 oz .99

BETTERAVES marinées, sucrées "RAYMOND"

4 Jarres 24 oz .99

CAFE FRAIS "MAXWELL"

Sac 1 lb .79

EAU DE JAVEL MIX-O

Contenant 128 oz .67

LOUIS AMIOT ENR.

BIERE ET PORTER

28, RUE LAVOIE

RIMOUSKI

TELEPHONE: 723-3361

QUE FAIRE DE \$50,000,000 ?

Fonds de développement pour les régions spéciales d'aménagement rural

Le ministre de la Forêt du Canada, M. Maurice Sauvé, député des Îles-de-la-Madeleine, présentera bientôt, à la législature fédérale, un projet de loi prévoyant la création d'un fonds de développement économique et social de régions spéciales d'aménagement rural.

Si ce projet de loi est adopté, le gouvernement établira un Fonds du revenu consolidé actuel, un compte spécial appelé "le Fonds de développement économique rural". Les montants qui pourront alors être payés

par le ministre des Finances ne devront toutefois pas excéder au total \$50,000,000 de dollars.

L'adoption de cette loi signifierait également que le ministre des Forêts pourrait, sur la recommandation du conseil consultatif et avec l'approbation du gouverneur en conseil, conclure avec toute province une convention en vue d'entreprendre conjointement avec la province ou un de ses organismes un programme détaillé et complet d'aménagement rural dans des régions spéciales d'aménagement rural. Il pourrait, en outre, ver-

ser à la province des contributions relatives au coût d'un programme détaillé et complet d'aménagement rural dans des régions spéciales d'aménagement rural, entrepris par le gouvernement de la province ou un de ses organismes.

Région spéciale d'aménagement rural

Le ministère des Forêts considère qu'une région spéciale d'aménagement rural est une région surtout rurale, comprise dans une province, qui est désignée dans une convention conclue entre le ministre comme étant une région où les salaires sont généralement faibles à cause de problèmes d'adaptation économique et sociale et qui, de l'avis du conseil fondé sur les renseignements soumis par la province relativement à la situation physique, économique et sociale de la région, présente des possibilités raisonnables de développement économique et social.

Formation d'un conseil consultatif

Si cette loi est édictée, le gouvernement établira un conseil consultatif comprenant au plus dix hauts fonctionnaires de mi-

nistères ou organismes du gouvernement du Canada qui seront nommés par le gouverneur en conseil, à titre amovible.

Le rôle de ce conseil sera d'étudier et d'examiner chaque

projet de programme complet de développement rural soumis au ministère des Forêts par une province et de faire au ministre des recommandations concernant ces programmes.

Décoration au caporal L.-G. Côté de Nazareth



Le caporal Louis-Guy Côté, technicien en instruments d'avion, à la base d'aviation canadienne de Comox, C.B., reçoit des mains du capitaine de groupe, R.S. Turnbull, commandant de la base de Comox, une décoration canadienne qui représente 12 années de service et de bonne conduite.

Né à Nazareth, le caporal Côté reçut son éducation chez les Frères du Sacré-Coeur et à l'école Technique de Rimouski. Il est entré dans l'aviation canadienne en 1953, et, depuis, a servi aux bases suivantes : Chatham, N.B., Fort Churchill, Manitoba et à Comox, depuis 1962.

Son père, M. Antoine Côté, demeure à 510, rue Lasalle, Nazareth.

Projet de loi visant à abolir la nouvelle carte des circonscriptions électorales

(par le Sénateur Pouliot)

L'hon. sénateur Jean-François Pouliot, de Rivière-du-Loup, a présenté au Sénat du Canada, un projet de loi visant à modifier la loi sur la révision des limites des circonscriptions électorales fédérales.

Le sénateur Pouliot appuie sa motion de loi sur le fait que 158 députés, appartenant à tous les partis et groupes politiques représentés au parlement, ont adressé à l'Orateur de la Chambre des Communes des oppositions comme le prévoit la loi sur la révision des limites des circonscriptions électorales.

L'hon. Pouliot considère aussi que les rapports et les cartes publiés en 1965 par le président de la Commission de révision sont injustes et peu satisfaisants et ne cadrent ni avec la lettre ni avec l'esprit de la loi sur la révision de la carte électorale.

En conséquence de ces deux points, l'hon. Jean-François Pou-

liot propose que la loi sur la révision des limites électorales soit abrogée et que les rapports et les cartes présentés par la Commission qui a étudié la révision soient déclarés nuls et sans effets.

De plus, la révision des limites des diverses circonscriptions électorales au sein de chaque province du Canada devraient être renvoyée à un comité spécial de la Chambre des Communes qui tracerait et nouvelles cartes de circonscriptions électorales et qui soumettrait à l'Orateur de la Chambre des Communes un rapport sur la révision de chaque circonscription comprise dans chaque province.



Fédération libérale

M. Jean Ménard, de Rimouski, président de l'Association Libérale Fédérale du comté de Rimouski vient d'être élu vice-président provincial de la Fédération Libérale du Canada, pour la région du Bas St-Laurent. Cette nomination fait suite à une assemblée des membres de la section québécoise de la Fédération Libérale du Canada, tenue dernièrement dans la capitale provinciale.

Pour sa part, M. Fernand Dionne, d'Amqui, a été élu vice-président régional pour la Gaspésie tandis que M. André Dubé, de New-Carlisle, était réélu à la présidence de la Fédération.

Systeme automatique pour l'ensemble du réseau de Québec-Téléphone

"L'ensemble du réseau de Québec-Téléphone et de la Compagnie de Téléphone Bonaventure et Gaspé, Ltée, est progressivement converti au système automatique, selon un programme précis", a déclaré M. Georges Boudreau, surveillant des affaires commerciales de la division Est de Québec-Téléphone, qui annonçait d'autre part, qu'après les échanges de New-Richmond, New-Carlisle, Paspébiac qui sont pourvus d'équipement automatique depuis le mois de décembre 1965, l'échange de Matapédia sera, à son tour, desservi par un équipement entièrement automatique à compter du 3 avril 1966.

"L'équipement automatique qui entrera en opération à l'intérieur de l'échange de Matapédia le 3 avril est un équipement de type "cross bar" — a précisé M. Boudreau, et correspond aux critères les plus actuels de l'industrie téléphonique moderne". Le représentant de Québec-

Téléphone a souligné que la mise en place de ce nouvel équipement permettra d'établir dès le 3 avril une liaison directe, sans frais d'interurbain, entre Matapédia et Campbellton.

Enfin, M. Boudreau a indiqué que l'échange de Matapédia sera désigné par le code 865 et que les abonnés de cette localité disposeront alors de numéros composés de 7 chiffres.

Causapsca a sa commission de promotion industrielle

La ville de Causapsca possède maintenant sa Commission de Promotion Industrielle.

Depuis sa formation, la Commission s'est réunie à trois reprises sous la direction de son président, M. J-Raymond Leblanc. Les autres membres qui la composent sont MM. Renald Provencher et Jean-Paul Fiset, respectivement premier et deuxième vice-présidents; M. Jacques Trépanier, secrétaire et M. Eugène Frenette, Lionel Turbide, Louis Viel, Paul-E. Valois, André-A. Hallé et Edgar Didier, directeurs. Le maire de la Ville

de Causapsca, M. Gérard-K. Laflamme, en fait partie ex-officio.

Le but de la Commission est de promouvoir le développement économique, industriel et commercial de la nouvelle ville de Causapsca par la venue de nouvelles entreprises et l'expansion des entreprises existantes. Durant les prochains mois, on procédera à l'inventaire des ressources naturelles du milieu. Les membres de la Commission sont conscients que la promotion industrielle est rattachée à un développement économique global.

La commission se propose de travailler en étroite collaboration avec le Délégué du Ministère de l'Industrie et du Commerce, M. Régis Simard, de Rimouski, qui était d'ailleurs présent à la dernière réunion de cet organisme, tenue mercredi, le 30 mars.

La Ville de Causapsca, par l'entremise du maire, M. Gérard-K. Laflamme, a assuré la nouvelle commission de son appui total et a laissé entrevoir qu'un certain montant sera mis à la disposition de cet organisme lors de l'étude du prochain budget. Par ailleurs, on sait que la ville possède déjà un fonds industriel de l'ordre de \$100,000. ce qui facilitera le travail de la commission.

CARTE ELECTORALE

Le sénateur Pouliot traite le juge Langlois de "sot"

Le sénateur J.-François Pouliot a déclaré que le président de la commission québécoise pour la révision de la carte électorale fédérale était "un sot" et n'avait pas "la moindre lueur d'intelligence". Le président de cette commission est le juge Paul Langlois, de la Cour supérieure de Montréal.

La sortie de M. Pouliot est survenue au moment où il réclamait la présentation en deuxième lecture de son projet de loi demandant l'abrogation de la loi pour la révision électorale.

Il a affirmé qu'il avait reçu de nombreuses lettres d'approbation et d'encouragement de la part de membres de la Chambre, l'une d'entre elles qualifiant de "travail abominable" le remaniement proposé.

M. Pouliot a fait remarquer que si des juges avaient été choisis pour procéder à cette révision en raison du "halo de sainteté et d'infaillibilité" qui les entoure, cela ne les a pas empêchés de rendre des décisions ridicules.

Règlement sur les heures de commerce à St-Gabriel

Un règlement a été adopté lors de la dernière assemblée du conseil municipal, à St-Gabriel. Ce règlement ordonne la fermeture des postes de commerce les mardis et jeudis, à 6 heures de l'après-midi, et l'ouverture de ces mêmes établissements à 8 heures de l'avant-midi. Quiconque enfreindra le règlement sera passible d'amende.

Une copie du règlement est affichée pour que le public en

prenne connaissance.

OUVERTURE D'UNE BOULANGERIE

La population de St-Gabriel aura maintenant une boulangerie. L'établissement et le commerce propriété de M. L.-P. Desrosiers, et situé sur la rue Pelletier, est maintenant en opération et peut desservir la population ainsi que les paroisses environnantes.



JEUDI 21 avril
 11.00 Téléjournal
 11.30 Long Métrage : Mademoiselle
 1.05 Long Métrage : Une jeune fille sage
 3.00 Femmes d'aujourd'hui
 4.00 Bobino
 4.30 La boîte à surprise
 5.00 Roquet Belles Orelles
 5.30 Les croquignoles
 6.00 Comment Pourquoi
 6.35 Le BAEQ vous informe
 6.40 Nouvelles régionales
 6.50 Nouvelles du sport
 7.00 Relevez les manchettes
 7.30 Devinez juste
 8.00 Tous pour un
 8.30 Éliminatoires du Hockey
 1.30 Cinéma : Espionnage à Hong Kong

MERCREDI 20 avril
 11.00 Télévision scolaire
 11.30 Long Métrage : Infidèlement votre
 1.05 Long Métrage : Notre-Dame d'Amour
 3.00 Femmes d'aujourd'hui
 4.00 Bobino
 4.30 La boîte à surprise
 5.00 Thierry la Fronde
 5.30 Capitaine Bonhomme
 6.00 Au jour le jour
 6.25 Concours Robin Hood
 6.30 1ère édition et météo
 6.40 Nouvelles régionales
 6.50 Nouvelles du sport
 7.00 Le grand prix musical
 B - A
 7.30 La famille Stone
 8.00 Le bonheur des autres
 8.30 Route 66
 9.30 Cré Basile
 10.00 Le Québec en marche
 10.15 Film
 10.30 Cartes sur tables
 11.00 Politique provinciale
 11.15 Téléjournal

MARDI 19 avril
 11.00 Télévision scolaire
 11.30 Long Métrage : Heure suprême
 1.05 Long Métrage : Demain est un autre jour
 3.00 Femmes d'aujourd'hui
 4.00 Bobino
 4.30 La boîte à surprise
 5.00 Robinson Crusoe
 5.30 Ti-Jean Caribou
 6.00 Jeunesse Oblige
 6.30 Première édition et météo
 6.40 Nouvelles régionales
 6.50 Nouvelles du sport
 7.00 La belle époque
 7.30 Adam ou Eve
 8.00 Les belles histoires
 8.30 Face à la musique
 9.00 Bras dessus bras dessous
 9.30 Entre ciel et terre
 10.30 Caméra '66
 11.00 Téléjournal
 11.30 Cinéma : L'affaire d'une nuit

LUNDI 18 avril
 11.00 Cours scolaires
 11.30 Long Métrage : Série Noire
 1.05 Long Métrage : Le fugitif
 3.00 Femmes d'aujourd'hui
 4.00 Bobino
 4.30 La boîte à surprise
 5.00 Les enquêtes Jobidon
 5.30 Atômes et galaxies
 6.00 Au jour le jour
 6.25 Concours Robin Hood
 6.30 Première édition
 6.40 Nouvelles régionales
 6.50 Nouvelles du sport
 7.00 La belle époque
 7.30 Adam ou Eve
 8.00 Les belles histoires
 8.30 Face à la musique
 9.00 Bras dessus bras dessous
 9.30 Entre ciel et terre
 10.30 Caméra '66
 11.00 Téléjournal
 11.30 Cinéma : Lady Godiva

DIMANCHE 17 avril
 9.15 Cours universitaires
 10.00 Cours universitaires
 10.45 Cours universitaires
 11.30 Le jour du Seigneur
 12.30 Lecture pour tous
 1.15 Panorama
 1.30 Les travaux et les jours
 3.00 Du 3 au 13
 2.30 Télévision scolaire
 3.00 Éliminatoires du Hockey
 5.00 Signes des temps
 5.30 L'heure des quilles
 6.30 Les jeunes talents Ca-telli
 7.00 Walt Disney présente
 8.00 Music-Hall
 9.00 Canada 99
 10.00 Conférence de presse
 10.30 La grande guerre
 11.00 Téléjournal
 11.30 D'hier à demain : Alchimie Moderne

SAMEDI 16 avril
 9.15 Cours universitaires
 10.00 Cours universitaires
 10.45 Cours universitaires
 11.30 Tour de terre
 12.00 La souris verte
 12.30 Pépino
 1.00 Le curling
 2.00 Elles
 3.00 Don Quichotte
 3.30 100 millions de jeunes
 4.00 Sir Winston Churchill
 4.30 Images en tête : Le coup de l'escalier
 6.30 En toute franchise
 7.00 Jeunesse d'aujourd'hui
 8.00 La poule aux oeufs d'or
 8.30 Soirée du Hockey : Éliminatoires
 10.45 Paris musique : (Félix Leclerc)
 11.00 Téléjournal
 10.45 C'est écrit dans le Ciel
 11.30 Cinéma

VENREDI 15 avril
 11.30 Long métrage : Réveille-toi chérie
 1.00 Manchettes de une heure
 1.05 Long Métrage : L'évadée de l'enfer
 3.00 Femme d'aujourd'hui
 4.00 Bobino
 4.30 La boîte à surprises
 5.00 Les cadets de la forêt
 5.30 L'Homme invisible
 6.00 Au jour le jour
 6.25 Concours gros lot
 6.30 Robin Hood
 6.30 Première édition - Météo
 6.40 Nouvelles régionales
 6.50 Nouvelles de sport
 7.00 Cinéma Kraft : Bonsoir Paris, Bonsoir l'amour
 8.30 Cinéma International
 Rien que nous deux
 10.15 Les couche-tard
 10.45 Micheline
 11.00 Téléjournal
 11.19 Supplément régional
 11.26 Nouvelles du sport
 11.30 Long Métrage : Adia et ses compagnes
 1.00 Fermeture

Découpez et conservez

Coproduction en couleur

pour Radio-Canada

Radio-Canada entreprendra, en mai prochain, le tournage d'une première série d'émissions dramatiques en couleur qui sera télévisée au réseau français à l'automne de 1967. Il s'agit d'une coproduction de l'O.R.T.F. (France), de la R.T.B. (Belgique), de la S.S.R. (Suisse) et de Radio-Canada. Cette série, qui comporte 39 épisodes, sera télévisée également par Télé-Luxembourg et Télé-Monte-Carlo.

La série, intitulée D'IBERVILLE, racontera une tranche de l'histoire de l'Amérique du Nord (de 1682 à 1704) à travers les faits et gestes d'un homme qui personnifie, en somme, toute une époque passionnante : Pierre Lemoyne, sieur d'Iberville.

Plus de 75 comédiens participeront à cette série dont Radio-Canada a pris l'initiative. Mentionnons seulement Albert Mil-laire (Pierre Lemoyne) et Jean Besré (Paul Lemoyne, sieur de Maricourt et les comédiens français Alexandre Rigneault (Jacques Le Ber) et Jacques Monod (La Barre).



Meilleur orchestre "Les Actifs"

Sur cette photo, nous reconnaissons "Les Actifs" de St-Eusèbe, qui ont remporté le concours d'orchestre, tenu le 23 mars dernier, au Centre des Loisirs de Notre-Dame-du-Lac.

Nous félicitons "Les Satellites", de Rimouski, qui se sont classés en deuxième position, lors du même concours.

Pourquoi ?

Le silence m'écrase
 Et pourtant
 Je recherche sa compagnie
 Il me fait mal au coeur
 Et Pourtant
 Je l'aime comme une amie
 Il me fait taire souvent
 Et Pourtant
 Je parle de lui
 Le silence me fait peur
 Et Pourtant
 J'ai besoin de lui

Incendie

Comme vous ressemblez
 A ces femmes
 Que j'ai aimées
 Et dont je ne vois
 Même plus
 Les visages.

Vous êtes belles.
 Vos corps sont mélodieux.
 Vous me voyez
 Et je vous revoie.

J'ai dû
 Être bien méchant
 Pour avoir l'impression
 De vous avoir
 Toutes
 Connues.

NISKA

Conquête...

Pose ta bouche
 Sur ma peau douce
 tout près, oui, plus près
 Voilà, c'est fait.

Dans la nuit calme
 Une étoile brille
 Elle guidera nos coeurs
 Vers un amour infini.

HIRONDELLE



Nicole Deslauriers et Jacques Boulanger continueront d'accueillir tout l'été les concurrents au jeu musical, Face à la musique, télévisé au réseau français de Radio-Canada, chaque lundi soir à 8 h. 30. D'alléchantes sommes d'argent, des prix boni et un fabuleux gros lot attendent toujours les plus habiles.

SESSIONS MUSICALES été 1966, à Sherbrooke

L'Action Musicale Liturgique, en collaboration avec l'Association St-Ambroise, organise pour l'été 1966 des sessions de chants français liturgiques, de même que des sessions de techniques musicales liturgiques et des sessions spéciales de musique profane (vocale et instrumentale) à l'intention des groupes musicaux, des professeurs et élèves d'institution d'enseignement : Ecoles secondaires (et primaires), Ecoles Normales, Instituts Familiaux, etc.

Musique liturgique

L'initiative est de portée nationale. Pour la partie musicale liturgique, les sessions visent à l'application des directives de l'Épiscopat Canadien sur le chant et la musique sacrés ; leurs buts consistent aussi à faire le point sur l'expérience vécue en divers milieux depuis le 7 mars dernier, à fournir des éléments nouveaux de progrès, de

coordination, de mise en oeuvre de programmes d'action les plus aptes à servir la pastorale d'ensemble du pays et de chaque diocèse en particulier.

Musique profane

Les sessions de musique instrumentale et de chant profane sont organisées dans le but de promouvoir la musique chez les jeunes, en grossissant le nombre des animateurs, des instructeurs et des professeurs pouvant multiplier les centres musicaux viables et sérieux.

Lieux de l'enseignement :

Ecole Normale et Université de Sherbrooke. Peut-être Ste-Anne de la Pocatière et Rimouski, selon la disponibilité des professeurs.

Section A :

Session générale de chant français liturgique, du 4 au 9 juillet.

Section B :

Session spécialisée de chant français liturgique, du 27 juin au 2 juillet.

Section C

Formation de chefs de chœur, du 25 juillet au 6 août.

Section C

Formation de chefs de chœur, du 25 juillet au 6 août. Méthodologie de l'enseignement.

Section D

ment du chant liturgique dans les paroisses (Session AML), du 11 au 16 juillet.

Section L

Formation des organistes de paroisses (harmonium), du 11 au 16 juillet.

Section F

Section de flûtes à bec, du 18 au 23 juillet.

Section G

Session de guitares classiques, du 18 au 23 juillet.

Section H

Les Veillées récréatives (Culture populaire), du 8 au 13 août. Frais de séjour à Sherbrooke : Chambre : \$4.00 par jour ; repas : déjeuner à l'item ; dîner \$1.00 ; souper \$1.00

Les frais de scolarité sont payables au moment de l'acceptation du sessionniste par l'AML. Les frais de pension sont payables à l'arrivée du sessionniste sur les lieux de l'enseignement. **Demande d'admission**

L'Action Musicale Liturgique, 875, rue St-Louis, St-Joseph de St-Hyacinthe, P.Q.

L' HOROSCOPE

BELIER: 21 mars au 19 avril — Légère indisposition. Cette semaine vos amours vous donneront de grandes joies et se renforceront. Vous serez aimée avec beaucoup de sincérité. Reprise de position dans les affaires. Votre jour: jeudi.

TAUREAU: 20 avril au 19 mai — Assez bonne santé. Votre vie sentimentale prendra une orientation nouvelle par suite d'une rencontre. Semaine assez calme. Situation stationnaire. Votre jour: dimanche.

GEMEAUX: 20 mai au 20 juin — Santé meilleure. Sur le plan sentimental, vous aurez intérêt à vous montrer plus tendre. Avec un peu de patience, tous ces espoirs se réaliseront.

CANCER: 21 juin au 21 juillet — Risques de blessure. Prudence recommandable dans le domaine sentimental. Attention à des liaisons qui pourraient vous devenir préjudiciables. N'empoisonnez pas votre vie sentimentale par des doutes sans fondement. Surveillez vos dépenses. Votre jour: lundi.

LION: 22 juillet au 22 août — Moins bonne santé. Un voyage vous donnera des joies sentimentales appréciables. Amours heureuses. Pourquoi cette indécision dans le domaine des affaires? Votre jour: mardi.

VIERGE: 23 août au 22 septembre — Bonne santé. Toutes vos satisfactions sentimentales seront étroitement reliées à l'harmonie du foyer. Un peu de nervosité de votre part risque de vous faire faire un faux pas. Situation très stable. Votre jour: vendredi.

BALANCE: 23 septembre au 22 octobre — Bonne santé. Votre rêve sentimental est sur le point de se réaliser. Vos amours sont influencés favorablement. Votre flair sera excellent en affaires. Votre jour: samedi.

SCORPION: 23 octobre au 21 novembre — Santé meilleure. Le petit chagrin de la semaine dernière disparaîtra et votre cœur retrouvera son équilibre. Tâchez de donner plus que ce que vous vous attendez à recevoir. C'est le secret du calme, de la sérénité et de la satisfaction personnelle. Prudence recommandable dans vos entreprises. Votre jour: dimanche.

SAGITTAIRE: 22 novembre au 21 décembre — Santé meilleure. L'audace recommandable en amour sera contrariée par un manque de confiance en soi. Ne relâchez pas votre tendresse envers l'être aimé. Difficultés temporaires du côté des finances. Votre jour: mercredi.

CAPRICORNE: 22 décembre au 20 janvier — Santé délicate, mais votre moral et votre tenacité prennent le dessus. Des sentiments contradictoires agitent votre cœur. Prenez patience et la victoire sera complète. Reprise dans les affaires. Votre jour: lundi.

VERSEAU: 21 janvier au 19 février — Bonne santé. L'être aimé vous reprochera cette semaine de ne pas manifester votre amour. Vous retrouverez bientôt votre équilibre sentimental. N'avez pas peur d'accepter une offre avantageuse. Votre jour: jeudi.

POISSONS: 20 février au 20 mars — Soins nécessaires. Bonnes indications pour vos amours cette semaine. Vous obtiendrez beaucoup; bonheur sentimental complet. Il ne tient qu'à vous de ramener le beau temps en affaires. Votre jour: jeudi.

Mlle Hélène Proulx à une finale, à Québec

Mlle Hélène Proulx, étudiante à l'Institut Familial de Rimouski, représentera la région du Bas Saint-Laurent et la Gaspésie, à l'occasion de la grande finale du concours oratoire qui sera disputée à Québec, au début du mois de mai, pour l'obtention d'une bourse d'étude offerte par l'Hydro-Québec à l'intention des étudiantes de 3e et 4e année des Instituts Familiaux du Québec.

Mlle Proulx a prononcé une causerie sur la buanderie auto-

matique. Elle s'était classée première de son école aux examens passés à la suite d'une série de cours sur l'électricité organisés par les conseillères en économie domestique de l'Hydro-Québec à Rimouski, Ste-Anne-des-Monts, Trois-Pistoles et Saint-Pascal.

M. Jean Chabot, adjoint au directeur régional de l'Hydro-Québec (relations publiques), a félicité la gagnante de la semi-finale tenue à Ste-Anne des Monts et lui a souhaité beaucoup de succès à la finale de Québec.

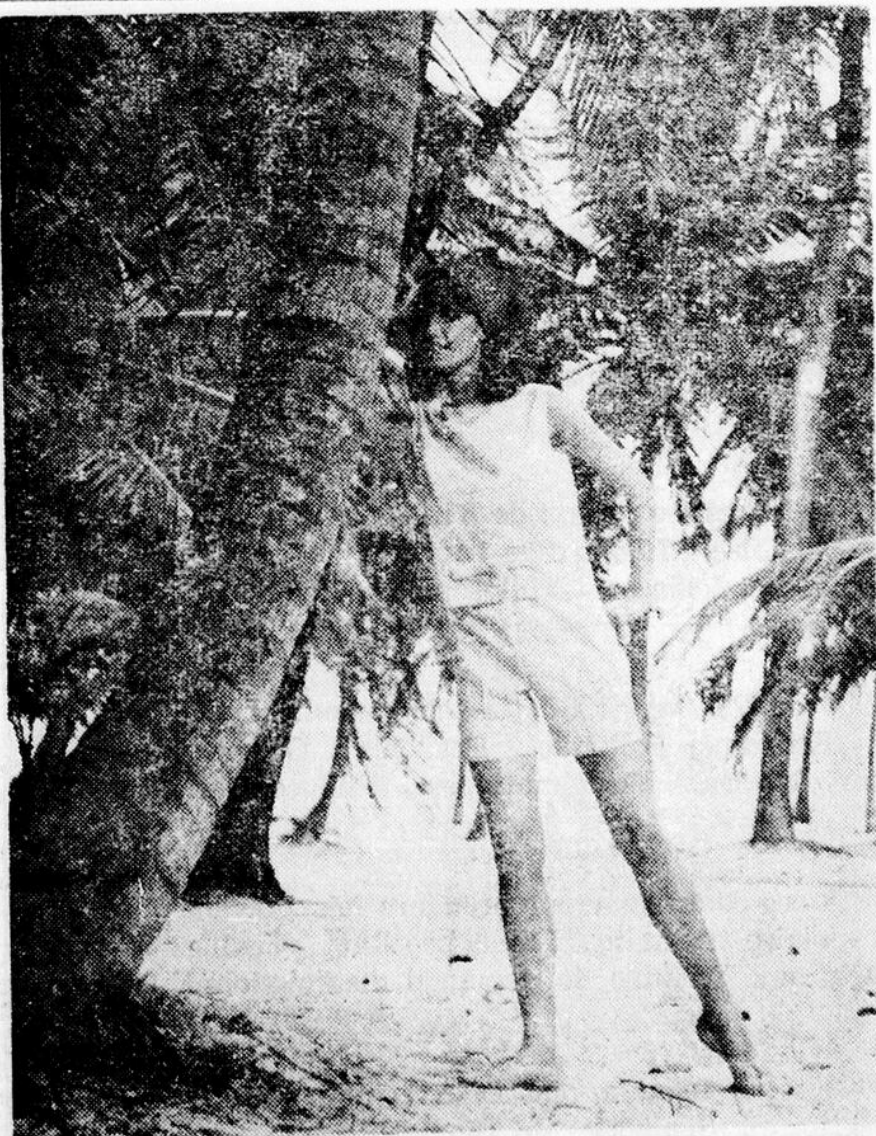

Un tricot souple et frais d'Arnel et nylon en un ton chaud de rose convient parfaitement à cette création de Jo Collins. Les shorts et la surblouse se lavent en un tour de main, sèchent facilement et n'exigent que peu de repassage.

le cœur vers le bonheur

JEUNE ÉPOUSE... VIEUX MARI...

Q. — Ce que je veux vous écrire n'est pas drôle du tout, mais je sais que vous donnez de bons conseils et c'est la raison pour laquelle je recours à vous comme si vous étiez ma mère. J'ai eu une mère comme tout le monde, mais elle ne m'a jamais aimée et n'a jamais eu pour moi l'affection à laquelle j'étais en droit d'attendre. Ma mère ne m'a jamais aimée et j'ai toujours été seule dans la vie. Cela me fait mal d'être seule; je suis découragée et il n'y a qu'une chose qui compte pour moi: c'est la mort! J'ai toujours été malheureuse et je le serai toujours.

Peut-être allez-vous penser que je suis folle, bien qu'il y aurait de quoi le devenir. J'ai 22 ans et je suis mariée à un homme qui est trois fois plus âgé. Ma vie est un cauchemar. Si je sors, mon mari m'abreuve des mots les plus cruels: "Tu as marié un vieux... tu es folle"... etc., etc. Je subis bien d'autres tourments que je n'ose pas décrire ici. Je suis bafouée, j'attrape des coups et j'endure... Depuis plusieurs mois, je ne sors plus. Je reste à la maison et je pleure. Je voudrais partir et m'en aller loin d'ici, car j'ai peur de devenir folle. Je vous en prie, venez à mon secours, je vous supplie de m'encourager. Je voudrais tant être aimée.

Je ne suis pas encore enceinte et je n'en ai pas le désir, organisée comme je le suis. Pendant que je vous écris, mes larmes coulent. Je me sens si seule et j'en souffre tellement. Je vous demande une seule chose: essayez de m'aider à sortir d'ici. Si vous connaissez un endroit à Québec où je pourrais travailler, faites-le moi savoir au plus vite. Je veux partir. Je ne peux pas en dire plus long, parce que j'ai le cœur trop gros. C'est dur de plaire à tout le monde. J'attends de vos nouvelles. Répondez-moi. Merci à l'avance.

JEUNE EPOUSE.

R. — Ce qui me frappe surtout dans votre lamentable lettre, c'est la disparité d'âge qui existe entre vous et votre époux. Vous avez 22 ans, il en a trois fois plus...

Et la question qui me vient naturellement à l'esprit est celle-ci: Pourquoi l'avez-vous épousé?... Avez-vous été forcée de le faire? Vous a-t-on poussée à consentir à une union pour laquelle vous n'étiez pas prête et qui ne répondait pas à vos goûts, ni à vos désirs, ni à vos aspirations les plus intimes?

Réfléchissez bien et essayez de détailler les motifs qui vous ont incitée à épouser cet homme qui a trois fois votre âge et qui est presque un vieillard...

Étiez-vous mineure au moment de votre mariage? Si oui, vous êtes-vous mariée à l'insu ou malgré l'opposition de vos parents?

Aviez-vous la crainte que votre refus entraîne pour vous des conséquences fâcheuses?

Si, avec la plus parfaite sincérité, vous pouvez répondre "OUI" à toutes ces questions, je vous conseille de voir un prêtre qui pourra juger des moyens à prendre pour vous venir en aide.

Toute votre lettre est une longue plainte formulée contre ceux qui ne vous aiment pas. Vous accusez d'abord votre mère et puis les autres...

Il doit exister une raison à ce pénible état de choses. Demandez-vous donc si vous n'êtes pas tout simplement victime de votre imagination ou d'une sensibilité excessive, ou si ce n'est pas votre comportement à vous qui crée "autour" de vous ce climat d'antipathie qui vous fait souffrir et vous désespère?

Pleurer et vous affaler dans la solitude n'arrangent rien; au contraire, il n'y a rien de pire pour exaspérer, irriter et décourager les volontés les mieux intentionnées.

Ou bien, vous continuez de vivre avec votre mari en exigeant qu'il vous respecte et vous traite avec les égards auxquels vous avez droit, quitte à recourir au besoin à la protection du tribunal.

Ou bien, vous envisagez une séparation LEGALE, la seule d'ailleurs garante de vos droits et privilèges.

Surtout, ne commettez pas l'erreur de partir sans tambour ni trompette. Une épouse qui quitte le domicile conjugal n'a guère de recours et ce serait précipiter votre perte.

Faites un effort pour envisager froidement la situation; examinez-vous sérieusement, afin de découvrir s'il n'y a rien à changer dans votre attitude qui serait de nature à faciliter vos rapports avec votre mari d'abord, et avec les autres ensuite; consultez un prêtre ou quelqu'un du Service social; et puisse Dieu vous éclairer sur le mode de conduite à suivre.

Je sympathise à votre accablante solitude et je voudrais pouvoir faire bien davantage... mais c'est en nous-même qu'on trouve la solution à nos problèmes...

"Tu es triste. Pourquoi? Personne n'a remarqué ton travail, ta réussite, tes efforts? Tu as quelque chose à dire et on ne t'écoute pas, on ne t'aime pas? Demande à Dieu pardon pour ta tristesse, puis fais attention aux autres. Pose-leur des questions, écoute-les, intéresse-toi à leur travail, admire leurs qualités, constate leurs mérites. Et les autres, sans le savoir, te libéreront de ta peine et t'offriront la joie"... ("Réussir" de Michel Quoist).

S'adresser à:

MARIE-BRIGITTE

L'ECHO du Bas St-Laurent

C.P. 410 — Rimouski

Les Dames Hélène de Champlain demandent

Associer les parents à la réforme scolaire

Les associations de parents et les parents comme tels devraient être associés aux études qui se font en éducation et particulièrement être représentés au Comité du plan de l'enseignement du ministère de l'Éducation.

Voilà ce que demandent les Dames Hélène de Champlain, de l'Abitation Elizabeth Turgeon, de Rimouski. Leur demande est contenue dans un mémoire qu'elles présentaient à l'hon. Paul Gérin-Lajoie lors de son passage à Rimouski, dimanche dernier.

Voici l'essentiel du mémoire:

ATTENDU

1. Que toutes modifications au système d'enseignement concernent les parents;

2. Que l'article 193 du rapport Parent se lit comme suit: "L'école élémentaire voudra associer les parents plus qu'autrefois à son entreprise de formation de leurs enfants. Des parents ont eu l'impression dans le passé que l'école ne se faisait pas très invitante. Elle convoquait de temps à autre à des séances d'information, mais elle n'allait pas jusqu'à associer les parents à ses projets, jusqu'à recruter ceux qui auraient été disponibles pour participer de temps en temps aux discussions des professeurs ou à la réalisation de certaines activités scolaires.

C'est pourtant ce qui devrait se faire. Il faut faire appel aux parents intéressés; ce sera d'ailleurs la meilleure façon de rejoindre ensuite ceux qui ne le

sont pas. L'école doit entreprendre de convaincre les parents que la réforme scolaire a besoin d'eux; elle ne saurait mieux le faire qu'en associant un certain nombre d'entre eux à l'étude de ses problèmes et à l'application de leurs solutions".

CONSIDÉRANT

1. Que le nouveau système de l'Enseignement est basé sur: a) la compétence des spécialistes, des instituteurs, des parents, etc; b) sur le sens des responsabilités; c) sur la Participation.

2. Qu'il nous faut prendre conscience de nos responsabilités sans compter toujours sur les autres, car nous avons chacun une responsabilité individuelle;

3. Qu'il est inadmissible que les parents, qui sont les premiers responsables en éducation, soient absents aux débats, étant privés ainsi de leur droit de participer au renouvellement scolaire.

En conséquence, nous demandons au Ministère de l'Éducation

Qu'il prévoit une représentation d'associations de parents et maitres comme tels, au sein du comité du Plan de l'enseignement du Ministère.

La résidence d'étudiants serait administrée par une corporation

Le directeur de l'Institut de Technologie de Rimouski, Mgr Antoine Gagnon, a déclaré, lundi, lors du dernier souper du Club Lions, qu'il fallait immédiatement procéder à la formation d'un comité provisoire qui veillera à la construction d'une maison de chambres pour les étudiants du niveau collégial.

Mgr Gagnon a révélé que ce comité, dès qu'il sera formé, ira rencontrer le sous-ministre de l'Education afin d'obtenir l'autorisation de commencer la construction de cet édifice dès le printemps 1967. Selon le directeur de l'Institut de Technologie, la Centrale d'Hypothèque et de Logement du Canada pourrait défrayer entre 80 et 90 pour cent du coût de la construction. Pour sa part, le comité devrait garantir un taux minime de 2 pour cent d'intérêt sur le capital emprunté tandis que le gouvernement provincial garantirait la différence d'intérêt entre ce que paiera le comité et ce que demande la Centrale. Le capital pourrait être remboursé sur une période de 40 ou 50 ans.

Mgr Gagnon a continué en disant que la construction immédiate d'une première maison de chambre était une question capitale, une question d'avenir pour notre jeunesse. En effet, c'est la jeunesse et la manière dont elle est formée qui est la clé de l'avenir.

Il s'agit donc, a poursuivi Mgr Gagnon, de bien placer notre capital humain pour que nos jeunes deviennent de véritables chefs de file et l'élite de demain.

Pour cela, la jeunesse doit sa-

voir accepter la discipline et c'est dans des maisons de chambres bien organisées et surveillées qu'elle l'acquerra. C'est alors que tout en assimilant des matières académiques elle se créera une personnalité.

Si Rimouski parvient à produire des gens d'une certaine maturité, elle ne tardera pas à se définir comme métropole du Bas Saint-Laurent et même à devenir ville-lumière de l'Est de la province. A ce moment, a terminé Mgr Gagnon, des étudiants afflueront de toutes les parties de la province, du Canada et même des Etats-Unis, parce que les parents de ces jeunes sauront qu'à Rimouski on forme des hommes qui deviendront les dirigeants de demain.

Locaux scolaires préfabriqués

Dans une résolution adressée au Ministère de l'Education, la Commission Scolaire Régionale du Bas St-Laurent demande l'autorisation de construire 6 locaux préfabriqués pour Rimouski et 3 pour Mont-Joli.

C'est ce qui a été décidé à l'assemblée régulière des Commissaires de la CSR du BSL, tenue le 22 mars dernier.

Changement de salaire

Il a été résolu que M. Daniel Bernier soit réengagé comme adjoint au Directeur des achats et responsable des manuels scolar-

res, au salaire de \$4,500. par année, pour une période de 2 ans, à partir du 29 mars.

Personnel enseignant

Patrice Beaudoin, qui avait refusé de se rendre au travail, à l'ouverture des classes le 7 septembre, et qui avait signé un contrat en date du 25 mai 1965, a été condamné à payer un dédommagement de \$300.00 plus les frais et à défaut de paiement dans un mois, à 3 mois de prison.

On se souvient que cette cause a été entendue au Palais de Justice de Rimouski, le 22 mars 1966.

Résiliation de contrat

Une résolution a été adoptée en vue de résilier le contrat de la Rév. Soeur Ste-Yolande, pour cause de maladie.

Mlle Denise Legaré a été engagé à sa place.

Communiqués

Dans une lettre adressée à la CSR du BSL, la ville de Rimouski informe que les travaux de voirie demandés dans une lettre précédente, concernant la rue Sirois, seront exécutés.

M. Omer Marquis a été autorisé à assister au Congrès de la Fédération de l'Education physique et de récréation du Québec, qui se tiendra à Québec, les 15, 16 et 17 avril.

La Société d'Optométrie du Bas St-Laurent suggère à la CSR qu'un optométriste soit assigné comme conseiller pour surveiller l'administration du dépistage visuel et pour siéger lors des réunions d'études de cas par le comité inter-professionnel.

La même Société propose qu'un système de surveillance visuel, scientifique, rapide et peu coûteux soit présenté à la CSR.

La CSR a résolu d'informer la Société d'Optométrie du Bas St-Laurent, qu'elle approuve les résolutions de la Société et qu'elle communiquera avec ladite société en temps et lieu.

Session de Pastorale

Organisée par l'Office catéchétique de Rimouski

Pour la première année se tiendra à Rimouski une session de pastorale d'une durée de trois semaines. Cette session s'adresse à toute personne qui a une culture religieuse suffisante mais d'une façon plus particulière aux prêtres et aux professeurs tant religieux que laïcs.

Ce stage en études religieuses est la première étape d'une série de sessions d'été permettant un rafraîchissement et un approfondissement des études théologiques dans l'esprit du renouveau conciliaire.

Des professeurs éminents seront les titulaires des cours. Le R.P. André Godin, s.j., qui est professeur de psychologie pastorale au centre international Lumen Vitae de Bruxelles, traitera de la psychologie religieuse positive en élaborant le sujet: De la religion infantine à la maturité chrétienne.

M. l'abbé Jean Le Du, Directeur d'études à l'Institut Supérieur de Pastorale catéchétique de Paris, traitera de la catéchèse aux adolescents et de l'anthropologie chrétienne.

Soeur Marie de la Visitation

s.a., diplômée de Lumen Vitae et professeur à l'Université de Montréal, parlera de l'initiation chrétienne et de la formation à la prière.

M. l'abbé Pierre Moreault, docteur en théologie et licencié en Ecritures saintes, et Supérieur du Grand Séminaire de Rimouski, développera un sujet biblique: Le salut dans l'histoire.

M. l'abbé Jean-Paul Bérubé, diplômé de Lumen Vitae et professeur au Grand Séminaire de Rimouski, traitera de: "Théologie et Catéchèse".

Les cours sont crédités par le Ministère de l'Education. Les personnes intéressées, qu'elles soient du diocèse de Rimouski ou des diocèses voisins, peuvent s'inscrire dès maintenant en s'adressant au Secrétariat diocésain de la Pastorale, C.P. 730, Rimouski.

Le coût total de l'inscription s'élève à \$50.00. Cours \$40.; inscription \$10. Ce montant est payable d'avance et de préférence au moment de l'inscription qui doit se faire avant le 1er juin.



Prélude

En feuilletant l'album des Pionniers de notre foi, nous voici devant Jeanne Mance à 20 ans. Sa vie lui est toute indiquée par la Providence pour les années à venir. A la mort de sa mère, elle prend charge du foyer et de ses onze frères et soeurs. Voilà bien le dévouement féminin tel qu'on le connaît encore de nos jours. Il en existe toujours des jeunes filles généreuses pour qui les charges familiales, lorsqu'elles deviennent leur responsabilité, leur pèsent moins que le confort et l'oisiveté.

Lorsque Charles Mance meurt à son tour, Jeanne a 29 ans et les petits ont grandi. Les victimes de la guerre et de la peste remplissent les hôpitaux; Mlle Mance n'hésite pas et s'enrôle parmi les infirmières du temps, dans la confrérie de la charité. En ces temps d'épreuves, elle apporte soulagement et réconfort aux malades et aux blessés. Elle prélude dans sa ville natale au rôle tout de dévouement qu'elle remplira plus tard dans Ville-Marie.

Le Comité des Fondateurs de l'Eglise du Canada
25 ouest, rue Jarry, Montréal 11



"La Bible vous parle"

Textes choisis par la Société Catholique de la Bible
AVRIL 1966

Celui qui est faible dans la foi, accueillez-le sans discuter ses opinions. (Rom. 14, 1)

Est-ce ton cas?

Si tu veux boire et le peux, c'est ton affaire.
Si tu ne veux pas boire et ne le peux, c'est notre affaire.

Alcooliques Anonymes
Case postale 13
RIMOUSKI
Tél. 723-6224

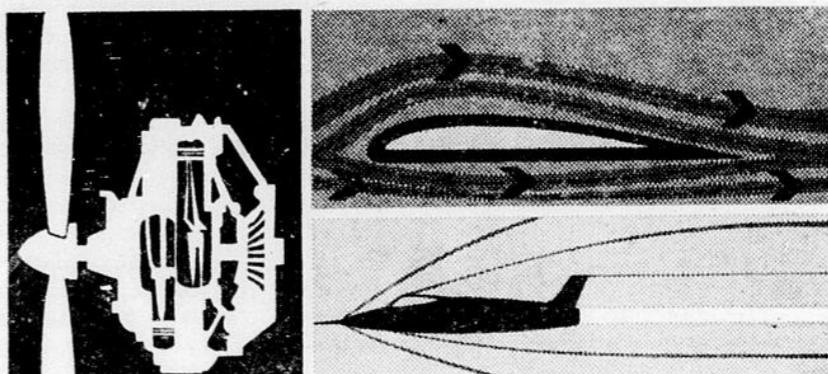

Jeunes gens, le ministère de l'éducation vous offre gratuitement une carrière de choix dans le domaine de L'AÉRONAUTIQUE

ENDROIT — Institut Aérotechnique du Québec.
LE COURS — Théorie et pratique couvrant presque tous les domaines de l'Aviation.
CONDITIONS — Avoir complété une 11ème année Sciences-Maths.
DÈS MAINTENANT — Informez-vous et inscrivez-vous en vous adressant à:
Institut Aérotechnique du Québec,
Aéroport de Montréal.
En téléphonant à: 631-5569
En écrivant à: Casier Postal 5,
Succursale Postale "Par Avion"
Dorval.

MINISTÈRE DE L'ÉDUCATION DU QUÉBEC

BUREAU A LOUER

FACE A L'HOTEL DE VILLE

Bâtisse à l'épreuve du feu, frais peint, libre immédiatement, si désiré.

Tél. 723-7538

À VENDRE MAISONS NEUVES

avec terrains, au centre de la ville
BONI FEDERAL \$500.00, COMPTANT \$250.00

LA CONSTRUCTION DU GOLFE LTEE

71, St-Laurent RIMOUSKI Tél. 723-6826

A LOUER LOGEMENTS

1 1/2, 3, 4 et 5 pièces. Chauffage à l'électricité, eau chaude, etc., inclus dans le prix de location. S'adresser à:

LES IMMEUBLES GUERETTE
100, 3e Rue, St-Pie-X, Rimouski
Tél. 723-7488



SÉMINAIRE DE RIMOUSKI

Baccalauréat ès Arts pour adultes

et

Cours de 50 crédits de formation générale préparant au Brevet "A"

Session d'été 1966 :

du 27 juin au 30 juillet (tous les jours : de 8 h. 30 à 12 h. 30)
Biologie - Français - Histoire - Histoire de l'art - Histoire et philosophie des Sciences - Philosophie - Religion.

Année scolaire 1966-67 :

du 12 septembre 1966 au 29 avril 1967 (le soir seulement)
Anglais - Biologie - Economie Politique - Français - Géographie - Langue et Littérature latines - Mathématiques - Philosophie.

Admission :

Ceux qui s'inscrivent à ces cours pour une première fois, doivent présenter leur dossier scolaire avant le 15 mai prochain. Veuillez réclamer immédiatement une formule de demande d'admission à l'adresse suivante :

Baccalauréat ès Arts pour Adultes,
Séminaire de Rimouski,
Rimouski, P.Q.

M. Marcel Dion accuse M. René Lévesque d'oublier l'opinion du secteur privé

Le directeur du Service Social du diocèse de Chicoutimi et ex-administrateur du Conseil des Oeuvres du diocèse de Rimouski, M. Marcel Dion, a reproché à M. René Lévesque de repenser tout le problème de la sécurité sociale au Québec, en ignorant l'opinion du secteur privé que la tradition, l'histoire et les gouvernements ont fait gardien de ce domaine.

Le ministre du Bien-Être et de la Famille tiendrait si peu à l'opinion du secteur privé, que la Fédération des services sociaux de la famille attendrait encore, selon M. Dion, l'accusé de réception d'un mémoire qu'elle lui a fait parvenir en novembre



1965; et cela même en dépit des lettres enregistrées et des

télégrammes adressés à M. Lévesque.

Cette difficulté de dialoguer entre le gouvernement provincial et les services sociaux ne daterait pas d'hier. Comme le disait M. Dion, l'habitude qu'a prise le gouvernement du monologue ne l'a pas empêché de prendre des décisions unilatérales et parfois même de confier aux secteur privé des responsabilités du ressort de l'autorité provinciale.

M. Dion, dont la causerie remplaçait celle de M. René Lévesque aux journées d'étude du Conseil régional des Syndicats Nationaux, a mis en parallèle l'histoire de la sécurité sociale au Québec et le rôle actuel du secteur privé, afin de montrer qu'il y a des valeurs et des faits que personne ne peut balayer indûment du revers de la main.

En terminant son exposé, M. Dion s'est dit en faveur de la plupart des recommandations de M. Lévesque, mais, a conclu le directeur du service social, s'il ne va pas dans la rue et s'il refuse de dialoguer avec les sociétés privées, il va plonger la province dans un marasme aussi pire que celui de 1961.

Quatre nouveaux services externes payés par le service de l'Assurance-Hospitalisation

Québec, le 30 mars 1966 — Le ministre de la Santé, M. Eric Kierans, annonce que, depuis le 1er avril, le service de l'Assurance-hospitalisation paie les traitements d'ergothérapie, d'audiologie, l'orthophonie et d'orthoptique médicale fournie aux malades externes admissibles en vertu de la loi de l'Assurance-hospitalisation.

Il faudra toutefois que ces traitements soient donnés sur ordonnance médicale dans un hôpital de la province de Québec, sous contrat avec l'Assurance-hospitalisation, et dont les services, dispensant les quatre genres de traitements ci-dessus,

sont reconnus par le ministère de la Santé du Québec.

Le service d'Assurance-hospitalisation paiera \$1.50 par traitement d'ergothérapie, \$3.00 par traitement d'audiologie et d'orthophonie, et \$3.00 pour l'orthoptique médicale. Pour ce qui est des épreuves diagnostiques en orthoptique médicale, le tarif ne comprend que la partie technique. Le travail fait par le médecin doit être considéré comme un service professionnel.

ST-ANACLET CARNET SOCIAL

Mme Marcel Ruest est de retour d'une quinzaine passée chez sa fille, Mme Fernand Proulx, à Québec.

M. François Vignola a passé quelques jours à Baie Comeau et Hauterive, chez des parents.

M. Marcel Ross, qui travaillait à la Québec North Shore, à Baie Comeau, est présentement en congé chez ses parents, M. et Mme Wilfrid Ross.

Rencontre des producteurs de porcs au Bic

Mardi, le 23 mars, se tenait, au Centre Paroissial de Bic, une importante assemblée des producteurs de porcs de la région.

ges Chénard, directeur de la Fédération.

Cette rencontre des producteurs avec des spécialistes dans la production porcine avait été préparée par M. Trefflé Bélanger, technicien de la Soc. Coop. Agricole du Bic, dans le but de communiquer le plus d'informations et de techniques possibles aux éleveurs, leur permettant d'améliorer leur situation et d'accroître leur profit.

A cette assemblée on remarquait la présence de M. Robert Samson, de la Coopérative Fédérée de Montréal; M. Paul Plourde, agronome de comté; Dr Benoît Dumas, vétérinaire; M. J.-D. Michaud, préfet des études à l'École d'Agriculture de Rimouski; M. Pierre-Paul Voyer, professeur à l'École d'Agriculture; M. Georges Tremblay, agronome; M. Robert Canuel, de la Coopérative Fédérée et M. Geor-

M. Viateur Chénard, Bic; M. Maurice Chénard, de St-Anaclet; M. Raymond Ross, de St-Anaclet, se méritèrent de magnifiques prix de présence."

Pouvez-vous devenir

COMPTABLE ?

Grâce à une analyse de vos qualifications personnelles, vous saurez enfin si, oui ou non, vous avez les qualifications requises pour obtenir un des diplômes suivants:

- COMPTABLE GENERAL PROFESSIONNEL
 - COMPTABILITE ADMINISTRATIVE (Administration)
 - TENEUR DE LIVRES PROFESSIONNEL
 - FORMATION GENERALE AUX AFFAIRES
 - NOTIONS GENERALES DES AFFAIRES
 - LANGUES VIVANTES (avec disques)
- Anglais - Espagnol - Italien - Allemand - Russe - Etc.

Noter méthode d'enseignement par correspondance est unique en Amérique et conforme aux plus récents programmes. Nos cours sont personnalisés, gradués et corrigés individuellement. Nous vous offrons, vous le savez, des garanties indiscutables quant à l'efficacité de notre méthode et la valeur de notre corps enseignant, formé de spécialistes pourvus des plus hauts diplômes.

POUR FAIRE ANALYSER VOS QUALIFICATIONS PERSONNELLES, SANS AUCUN FRAIS, NI OBLIGATIONS. INDIQUEZ VOTRE CHOIX ET POSTEZ CETTE ANNONCE AUJOURD'HUI MEME A :

ACADEMIE PROFESSIONNELLE D'AMERIQUE
Boîte Postale 280, Ste-Foy, Québec 10

Nom
 Adresse
 Occupation Tél. Age
 (164)

Dans un appareil auditif sans égal

UNE PILE LONGUE DURÉE

500 heures et plus!

Grâce à la mise au point d'un nouveau circuit à basse impédance, les ingénieurs MAICO ont réduit le coût d'opération de cet appareil à seulement .01¢ par jour.

Le nouveau "Selectronic 1" a été mis à l'essai avec succès par des personnes utilisant un appareil auditif. Cette expérience pratique a confirmé les nombreux tests de laboratoire qui laissaient prévoir une durée d'au moins 30 jours; d'où un rendement et une économie jamais encore réalisés jusqu'ici.

L'usage de ce nouvel appareil vous émerveillera vous aussi. Écrivez ou, mieux encore, venez vous renseigner sur cet étonnant perfectionnement chez les spécialistes du

Service AUDITIF MAICO Inc.
Centre Médico-Dentaire
895, Côte d'Abraham
Québec 4

Sans obligation de ma part, S.V.P. me faire parvenir plus de renseignements sur les appareils auditifs MAICO.

NOM
 ADRESSE

LAURENTIDE présente un nouveau SERVICE DE PRÊTS ÉCONOMIQUES!

POUR UN PAIEMENT MENSUEL DE	VOUS POUVEZ OBTENIR				
	pour 12 paiements	pour 18 paiements	pour 24 paiements	pour 30 paiements	pour 36 paiements
\$ 55	591.67	858.74	1,111.37	1,355.73	1,529.28
\$ 65	702.97	1,021.65	1,327.63	1,567.97	1,807.34
\$ 75	814.65	1,186.60	1,507.75	1,809.19	2,085.39
\$ 80	870.53	1,269.71	1,608.26	1,929.81	2,224.41
\$ 90	982.56	1,437.10	1,809.30	2,171.03	2,502.46
\$105	1,151.68	1,650.24	2,110.85	2,532.87	2,919.54

Prêts jusqu'à \$5,000 remboursables en 5 ans.

Laurentide vous invite à comparer ses taux à tous les autres.



LAURENTIDE
300, rue St-Germain
Cité de Rimouski, Qué.

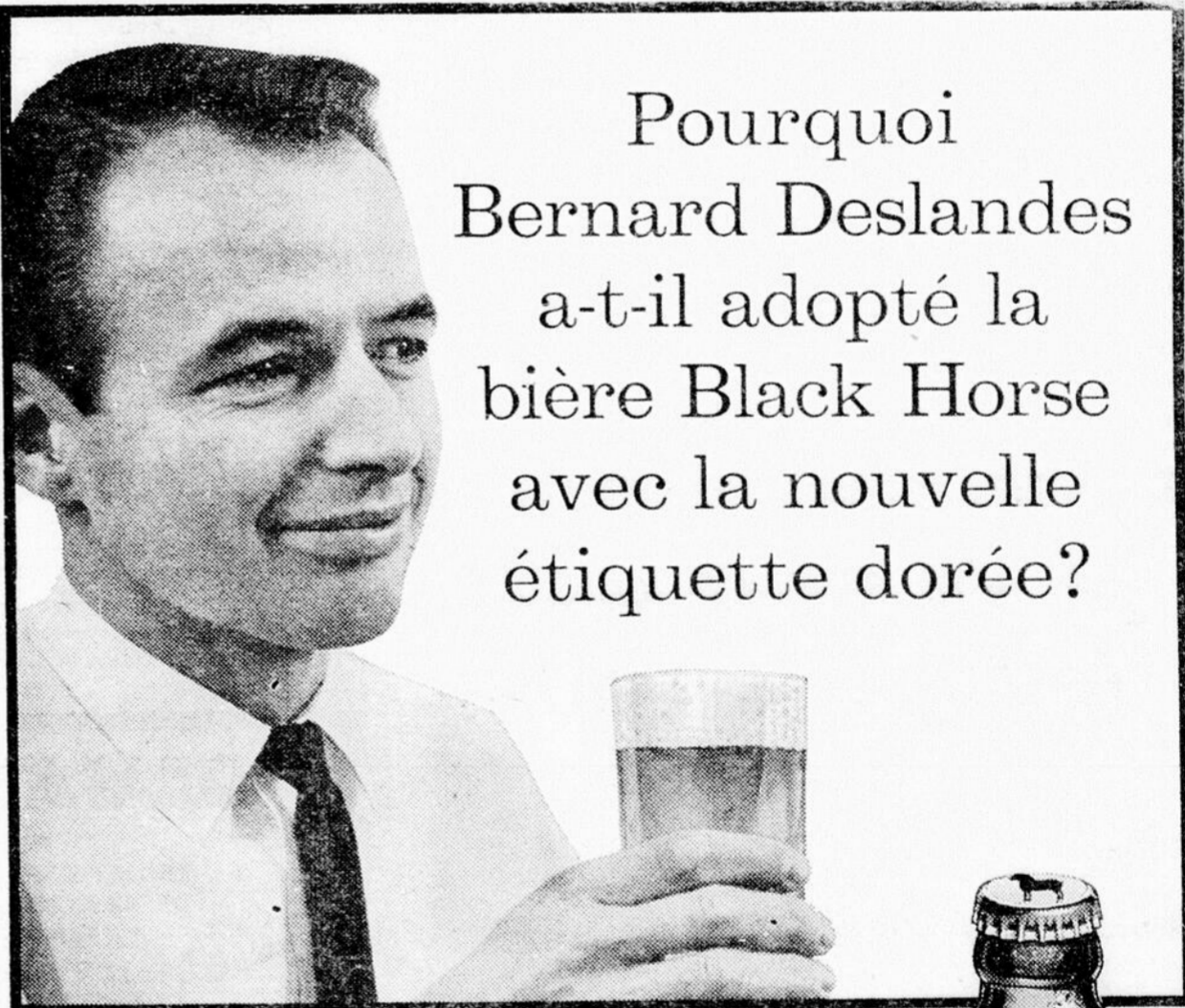

M. Bernard Deslandes de Ville St-Michel

Pourquoi Bernard Deslandes a-t-il adopté la bière Black Horse avec la nouvelle étiquette dorée?

Bernard Deslandes sait que l'or est un signe de supériorité et aussi de qualité. Voilà pourquoi il a essayé la bière Black Horse pour ensuite l'adopter comme sa bière préférée.

*Lors d'une récente épreuve de dégustation auprès des consommateurs du Québec, 3 sur 5 ont préféré, sans voir les étiquettes, la bière Black Horse à une autre marque de bière populaire et compétitive.

(Sondage effectué par une compagnie indépendante)

Faites cette épreuve vous-même! Versez un verre de bière Black Horse. Examinez la mousse. Humez l'arôme agréable. Mieux encore, dégustez sa saveur exceptionnelle. Vous saurez pourquoi la bière Black Horse est supérieure, pourquoi elle satisfait vraiment celui qui a soif de bière.

Black Horse

Maintenant avec étiquette dorée





■ M. Georges-Henri Bélanger reçoit de M. Maurice St-Pierre, surintendant régional de la brigade Ambulancière St-Jean, un médaillon pour bons services.

Depuis son entrée dans la brigade, le 12 mai 1952, M. Bélanger a rendu à la population de Rimouski, 6,000 heures officielles de service bénévole.

Promu surintendant de division, à St-Robert, le 2 avril 1964, il obtint son "9 label" en novembre 1965.

Son esprit de patriotisme, son courage, sa personnalité ainsi que son dévouement, contribuent pour la plus grande partie, à la bonne marche de la division de Rimouski.

Bourses d'études à deux chercheurs du BAEQ

Le Conseil canadien des recherches urbaines et régionales annonce l'attribution de quatre bourses d'études urbaines à des candidats qui poursuivront des études avancées au sein d'universités canadiennes pendant l'année académique 1966-67.

Il s'agit de MM. Michel Côté, de Mont-Joli, Edmund H. Dale, d'Edmonton, en Alberta; Pierre Lamonde, de Sainte-Foy, et Arnold Rockman, de Toronto. Les quatre bourses ont une valeur totale de \$23,500.

M. Côté a l'intention d'obtenir un doctorat de la faculté des Sciences sociales de Laval. Après l'obtention de son B.A. au col-

ège des Jésuites en 1956, il a participé à des projets de développement communautaire en Tunisie et organisé des coopératives au Québec; il travaille depuis trois ans avec l'équipe du BAEQ dans la Gaspésie. M. Côté a été un des fondateurs et un dirigeants des "chantiers étudiants", des volontaires canadiens outre-mer et du service universitaire canadien outre-mer. Après sa maîtrise en sociologie à l'université Laval, il y enseigna quelque temps et contribua à la publication de plusieurs travaux de recherches sociologiques.

M. Lamonde s'est joint à l'é-

quipe du BAEQ pour étudier les effets des centres miniers et commerciaux sur l'économie de la Gaspésie. Depuis un an, il s'intéresse au problème des localisations industrielles dont la région métropolitaine de Québec.

Travailleuses sociales

La secrétaire-publiciste de l'Association Parents-Maitres de St-Yves tient à apporter d'importantes rectifications relatives au dernier communiqué publié dans l'édition du jeudi 31 mars.

"Mlle Jeanne d'Arc Bélanger, détentrice d'une maîtrise en Sciences Sociales de l'Université Laval et stagiaire en psychiatrie à l'Hôtel-Dieu St-Vallier de Chicoutimi, et sa collègue Madame Pauline Voros, qui furent présentées et entendues lors de la dernière réunion de l'A.R.M. de St-Yves, possèdent le statut de "TRAVAILLEUSE SOCIALE PROFESSIONNELLE" et sont attachées au SERVICE SOCIAL DIOCESAIN, 95 de l'Évêché... et non pas des animatrices sociales employées au Centre Psycho-Social situé sur la rue St-Germain..."

PROVINCE DE QUEBEC
DISTRICT DE RIMOUSKI,
MUNICIPALITÉ DE LA PAROISSE
DE ST-EUGENE-DE-LADRIERE

Avis public

A tous les électeurs de la municipalité de St-Eugène-de-Ladrière.

Avis de votation sur un règlement concernant la vente des boissons alcooliques dans la municipalité.

Veillez prendre avis que mardi et mercredi les 10 et 11 mai 1966, à la salle du conseil au sous-bassement de l'école No 11, de dix heures du matin à cinq heures du soir de chacun de ces deux jours, il y aura votation au scrutin secret, pour approuver ou désapprouver le règlement suivant:

Règlement concernant la vente des boissons alcooliques, dans la municipalité.

CONSIDERANT QU'une requête signée par 77 contribuables électeurs de la municipalité a été présentée à ce conseil;

CONSIDERANT QU'avis de motion a été donné régulièrement;

EN CONSEQUENCE, il est proposé, statué et ordonné par règlement de ce conseil, ce qui suit:

La vente des boissons alcooliques, ainsi que l'émission de permis nécessaires sont par le présent règlement, permis dans la dite municipalité, selon les dispositions de la loi concernant la Régie des alcools, du Québec.

Tous les règlements antérieurs concernant la vente des liqueurs alcooliques sont par le présent règlement, abrogés.

Le présent règlement entrera en vigueur après avoir été approuvé par voie de referendum, par les électeurs, et selon les dispositions du code municipal et de la loi concernant la Régie des alcools du Québec.

Fait et signé, à Saint-Eugène-de-Ladrière, séance tenante, ce quatrième jour d'avril 1966.

Tous les électeurs sont par le présente tenus de se conformer à ces directives.

Le Conseil municipal de
St-Eugène-de-Ladrière
par Zénon Cloutier, sec.-trés.

Une capitale et des industries: préliminaires au développement

La formation d'une association qui grouperait les anciens citoyens de la Gaspésie a été recommandée récemment par Me Armand Maltais alors qu'il prononçait une conférence devant les étudiants gaspésiens de l'Université Laval.

Me Maltais, qui parlait du développement économique de la Gaspésie, verrait d'un bon oeil la création d'une telle association qui aurait un rôle très efficace à jouer surtout en tant que groupe de pression.

Cette association, a-t-il continué, pourrait prendre position sur certaines questions et faire valoir les droits des citoyens de cette partie du Québec.

Faisant appel aux étudiants, le conférencier fit un retour en arrière et parla du plan d'aménagement. Tout en reconnaissant les efforts entrepris de ce côté par le gouvernement pro-

vincial, Me Maltais s'est demandé si, partant de cela, la Gaspésie est à la veille de voir ses problèmes résolus.

Malheureusement, a ajouté le conférencier, il y a parfois loin du plan à sa réalisation. Il y a des choses posées sur papier et qui collent mal à la réalité, soit que les ressources humaines ou économiques fassent défaut, soit que ceux qui ont à appliquer le plan ne prennent pas les bons moyens pour atteindre leurs objectifs.

Ne cachant pas son pessimisme, qu'il appuie sur le fait que l'on a créé en Gaspésie une région qui n'a pas de tête c'est-à-dire pas de capitale, Me Maltais a poursuivi en disant qu'en dépit du travail fait par le plan d'aménagement, on n'a pas créé de nouvelles industries ce qui aurait été les préliminaires à un véritable développement économique et industriel.

SOUMISSIONS DEMANDÉES VENTE ECOLES ET TERRAINS

Soumissions demandées pour la vente des écoles suivantes et des terrains sur lesquels elles sont construites:

Ecole No. 4, située au 2e rang de la Paroisse de Ste-Odile-sur-Rimouski, et du terrain sur lequel elle est construite. Le terrain faisant partie des numéros 351 et 352 au cadastre officiel de la Paroisse St-Germain de Rimouski, mesurant 200' dans sa ligne nord, 70, dans sa ligne est, et 100' dans sa ligne ouest.

Ecole No. 2, la Pulpe, située à Ste-Odile-sur-Rimouski, et du terrain sur lequel elle est construite. Le terrain faisant partie du numéro 280 au cadastre officiel de la Paroisse St-Germain de Rimouski, mesurant 200' de front le long du chemin royal du Beauséjour et en arrière sur 100' de profondeur.

Ecole No. 5, située au 3e rang de la Paroisse de Ste-Odile-sur-Rimouski, et du terrain sur lequel une partie de l'école est construite. Le terrain faisant partie du numéro 467 au cadastre officiel de la paroisse St-Germain de Rimouski, mesurant 60' dans sa ligne nord, environ 135' dans sa ligne est, environ 65' dans sa ligne sud et 150' dans sa ligne ouest. L'acheteur de cette école devra s'engager à la transporter sur ledit terrain vu qu'une partie de l'école est logée sur un terrain appartenant à M. Alphonse Duchesne.

Les soumissions seront reçues jusqu'à huit (8) heures p.m., le mardi 3 mai 1966, date de l'ouverture des soumissions, à une assemblée des commissaires qui sera tenue dans la salle des réunions école secondaire Langevin. Les soumissions devront être sous enveloppes scellées et accompagnées d'un chèque accepté égal à 10% de l'offre du soumissionnaire. Le montant de la soumission choisie sera payable comptant à la signature du contrat, lequel devra être signé dans les trente jours suivant la réception de la lettre d'autorisation du Ministère de l'Éducation.

Les soumissions devront être faites pour chaque école séparément.

Tout soumissionnaire intéressé devra se procurer des formules de soumissions au bureau du secrétaire.

La Commission scolaire se réserve le droit de n'accepter ni la plus haute, ni aucune des soumissions reçues.

ANDRE-A. ROSS,
Secrétaire-trésorier.

Rimouski, avril 1966.

La Caisse d'établissement de L'U.C.C.

Pourquoi ne pas confier vos épargnes à une institution entièrement vouée à l'établissement des nôtres? Vous contribuez ainsi au développement et à la prospérité de votre région.

VOYEZ NOS REPRESENTANTS



Si votre crédit est bon chez HFC il est bon d'un océan à l'autre

Montant du prêt	Plans de remboursement mensuel				
	36 mois	30 mois	24 mois	20 mois	12 mois
\$ 100	\$....	\$....	\$....	\$6.12	\$9.46
300	18.35	28.37
550	23.73	28.28	32.86	51.24	51.24
750	31.65	37.88	44.13	69.21	69.21
1000	41.45	49.77	58.11	91.56	91.56
1600	57.72	79.36
2000	72.15	99.20
2200	79.36	109.12
2500	90.18	124.00

Les paiements ci-dessus, comprenant capital et intérêts, sont basés sur le remboursement normal. Le coût de l'assurance n'est pas compris.

Si votre crédit est établi dans un bureau HFC, vous pouvez obtenir de l'argent dans n'importe quel bureau HFC au Canada et aux États-Unis. Une bonne raison d'emprunter de HFC.

Renseignez-vous au sujet de l'assurance-vie sur les prêts aux taux réduits de groupe

HOUSEHOLD FINANCE HFC
RIMOUSKI

136, rue St-Germain—Téléphone 723-6585

(à côté du magasin Zeller's)

Demandez nos heures d'ouverture le soir

DEMANDE DE SOUMISSIONS

MUNICIPALITE DE ST-FABIEN, CTE RIMOUSKI, P.Q.
PROJET D'UN RESEAU D'AQUEDUC COMPRENANT LA CONSTRUCTION D'UNE CONDUITE D'AMENEE ET CELLE D'UN RESEAU DE DISTRIBUTION

La municipalité de St-Fabien, Cte de Rimouski, recevra des soumissions scellées jusqu'à 8 heures p.m. lundi le 2 mai 1966.

Les intéressés pourront se procurer les formules de soumissions, les plans et les devis en s'adressant au bureau des INGENIEURS-CONSEILS LEROUX & ASSOCIES, situé à 202, CATHEDRALE, RIMOUSKI, P.Q. La somme de (\$50.00) cinquante dollars, versée sous forme de chèque visé ou mandat de poste, fait à l'ordre de LEROUX & ASSOCIES, sera exigée sur remise des documents de la soumission. De ce dépôt la somme de trente-cinq (\$35.00) sera remise aux entrepreneurs-généralistes qui auront présenté une soumission et qui auront retourné en bonne condition les dits documents, dans les quinze (15) jours qui suivront la date d'ouverture des soumissions.

Les soumissions devront être accompagnées, soit d'un chèque visé à l'ordre de la Corporation Municipale du village de St-Fabien, représentant un montant au moins égal à 10% du montant de la soumission concernée ou d'une GARANTIE DE SOUMISSION (BID BOND) du même montant. Cette garantie sera émise par une compagnie de caution, qui par le fait garantira l'émission d'un BON D'EXECUTION (PERFORMANCE BOND) équivalent à 50% du montant de la soumission. La garantie de soumission ou le chèque de dépôt sera retourné lors de l'octroi du contrat.

Les soumissions devront être adressées à "LA CORPORATION MUNICIPALE DU VILLAGE DE ST-FABIEN, ST-FABIEN, CTE RIMOUSKI, P.Q."

Les plans et devis sont disponibles pour examen aux bureaux de LEROUX & ASSOCIES, INGENIEURS-CONSEILS, 202, CATHEDRALE, RIMOUSKI, P.Q.

La municipalité de St-Fabien ne s'engage à accepter ni la plus basse ni aucune des soumissions reçues.

ROLAND ROY, Sec.-trés.

On ne viendra jamais à bout de la guerre contre la pauvreté avant d'avoir décentralisé l'industrie

(M. Rosaire Gendron)

M. Gendron a dit que si l'on voulait bien avoir cette pensée généreuse, on ne tarderait pas ensuite à se mettre à la tâche pour établir une comparaison entre ce qu'il en coûte de payer la note du progrès, et ce qu'il en coûte de payer celle de la régression. On se rendra bientôt compte qu'il est aussi dispendieux de rendre les gens malheureux, insatisfaits, voire improductifs, que de leur procurer l'emploi et la prospérité.

M. Gendron a cité l'exemple de la région du Bas St-Laurent et de la Gaspésie, où les gouvernements versent \$112 millions par année en assistance de toutes sortes, chiffre bien supérieur à ce qui y est produit. Il a ajouté qu'il fallait faire disparaître le préjugé voulant que les gens de cette région ne voulaient pas travailler. Assurément, il existe un manque de formation, d'éducation de la main-d'oeuvre, bien qu'on semble se sensibiliser de plus en plus à cela. C'est aux différents

programmes de décentralisation industrielle, d'après M. Gendron, que l'on semble s'être le moins éveillé.

Le conférencier a insisté sur l'importance des subventions à l'industrie, à la machinerie, et à l'investissement massif dans l'infrastructure. Il a donné pour exemple le cas du port de mer en eau profonde de Gros-Cacouna, à quelques milles de Rivière-du-Loup, où des millions de dollars ont déjà été investis, quoique le projet n'en soit encore qu'aux premières phases. "Nous prouverons à l'encontre de tous les sceptiques, a-t-il dit, que c'est un élément dynamique de développement industriel et commercial du territoire".

Certes, a opiné M. Gendron, il y a des problèmes de formation au niveau du capital humain en place. Les gens ont besoin que les informations et les services existant aux gouvernements soient davantage rapprochés d'eux et mis à leur disposition, pour que l'on procède à un certain regroupement de nos industries. Laissées seules, elles ne pourront pas tenir le coup de la concurrence. La même participation des gouvernements s'impose dans l'implantation des instruments de mise en marché des produits.

"Un programme de mobilité de la main-d'oeuvre ne saura jamais tout seul corriger la situation et améliorer le mieux-être des gens d'un territoire défavorisé. Il demeure qu'il est rentable pour l'Etat, peut-être pas à court terme cependant, d'investir dans l'infrastructure, de donner l'outil nécessaire au développement du milieu. Il faudrait aussi que l'on étende cette mesure d'exception pour les régions désignées qui a marqué le discours sur le budget et que, malgré les restrictions de crédits nettement nuisibles aux territoires défavorisés, on amène les banques à donner priorité aux travaux de chômage".

Ces mots sont du maire de Rivière-du-Loup et député de Rivière-du-Loup - Témiscouata aux Communes, M. Rosaire Gendron, qui a pris la parole au colloque annuel des présidents des H.E.C. de Montréal, au Lac-Ouimet. M. Gendron avait été invité à prononcer une causerie sur le thème de la décentralisation industrielle, à titre de maire d'une ville située hors de la zone d'influence des grands centres.

D'après l'ancien président de l'Union des municipalités, on ne

DECES

M. Mario Beaulieu

A l'hôpital de Rimouski, le 21 mars, est décédé accidentellement à l'âge de 21 ans et 11 mois, M. Mario Beaulieu, époux de dame Marie-Laure Pelletier, de Price. Son service a été chanté en l'église de Price, le jeudi 24 mars.

PLUS DE GENS EXIGENT O'KEEFE

la bière douce



distribuée par
**ZÉNON
OUELLET**
et son équipe

66-27F

AVIS: aux abonnés DE QUÉBEC-TÉLÉPHONE

Si vous prévoyez déménager le 1er mai, avertissez notre bureau d'affaires maintenant

Normalement les déménagements d'appareils téléphoniques se font dans les 48 heures qui suivent l'avis de l'abonné. Cependant, à cause du grand nombre de personnes qui changent d'adresse à cette date, nous ne pourrions vous garantir que le travail sera effectué à temps si vous ne nous avertissez pas IMMÉDIATEMENT.

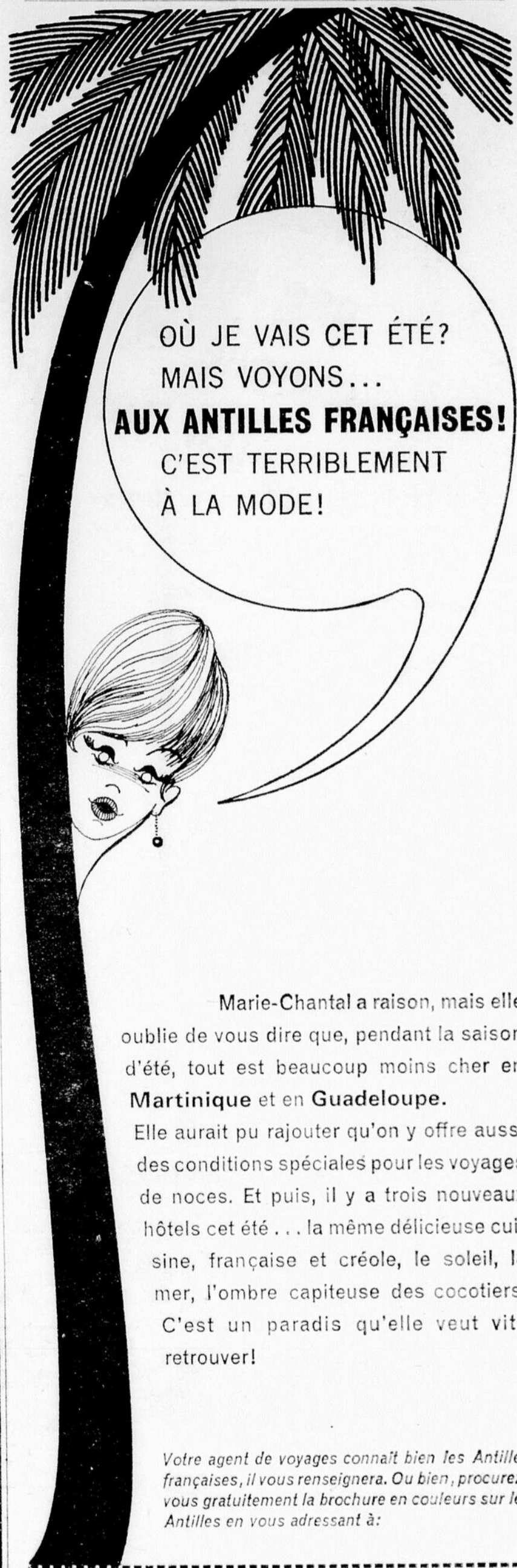

OÙ JE VAIS CET ÉTÉ?
MAIS VOYONS...
AUX ANTILLES FRANÇAISES!
C'EST TERRIBLEMENT
À LA MODE!

Marie-Chantal a raison, mais elle oublie de vous dire que, pendant la saison d'été, tout est beaucoup moins cher en Martinique et en Guadeloupe. Elle aurait pu rajouter qu'on y offre aussi des conditions spéciales pour les voyages de noces. Et puis, il y a trois nouveaux hôtels cet été... la même délicieuse cuisine, française et créole, le soleil, la mer, l'ombre capiteuse des cocotiers. C'est un paradis qu'elle veut vite retrouver!

Votre agent de voyages connaît bien les Antilles françaises, il vous renseignera. Ou bien, procurez-vous gratuitement la brochure en couleurs sur les Antilles en vous adressant à:

SERVICES OFFICIELS FRANÇAIS DU TOURISME
1170, rue Drummond, Montréal, Qué.

Nom.....
Adresse.....
Ville.....
Prov.....



ALBERT
MICHAUD
INC.

C'EST MON MARCHÉ
D'ALIMENTATION PRÉFÉRÉ.

Mon épouse est
une ménagère ac-
complie et économe
par surcroît :

ELLE PROFITE
CHAQUE SEMAINE DE
SON ESCOMPTE DE

3 %
sur tous
ses achats

MAGASINER

LORSQU'IL N'Y A PAS
DE PROBLÈME
DE STATIONNEMENT
c'est toute une affaire.

C'est ce que vous
donne votre marché
d'alimentation préféré.

BEURRE
DE PEANUT
"Club House"

2 Pots
16oz **.89**

CAFÉ
INSTANT
"SALADA"

Jarre
6 oz **.99**

CHAISES
de parterre

EN ALUMINIUM

Petites
droites **4.99**

Longues
spécial **8.99**

LIQUIDE
A VAISSELLE



Format 24 oz Rég. .59

.49

BREUVAGE

"Del Monte"

Orange, raisin,
punch aux fruits

3 btes
48oz. **1.00**

SAUCISSE AU PORC

"YORK" Boîte
12 oz **.59**

Assortiment de **GELÉES**

"KRAFT" Pot
9 oz **.29**

"CRINO"

LAIT EN
POUDRE
Boîte 3 lb

1.05



LAIT ÉVAPORÉ
"CRINO"

5 btes
16 oz. **.79**

GRUAU INSTANT
"ROBIN HOOD"

2 btes
12 oz. **.63**

BRIOCHES

A LA CANELLE

Rég. 0.35

SPÉCIAL

2 pqts **.39**

OFFRE SPÉ

BLE D'INDE en cr
FEVES VERTES far
LEGUMES MELAN
POIS et CAROTT
FOIS VERTS, 10 c

JEU



COTELET

STEAK

haché, 1ère c

LB .7

BOLO

frais ou

LB .2

BOULETTES de VIAN

"YORK" Boîte
SPECIAL 12 oz **.4**

MOUTARDE

SPECIAL
"Vachon" **4** verres
5 1/2 oz.

TISSUS

MOUCHOIRS

"Royal"

Formats pour hommes

2 btes .53

MELANGE A GATEAUX

"CELEBRATION"

Saveurs assorties

2 btes 19 oz. .55

GRAISSE



2 Btes 1LB. .69

Pâte à dents

"Colgate"

POUR

Format familial Rég. 1.19

.99

BISCUITS "DAVID"

SWIFF WAFERS

Le cello

.49

Biscuits SODA

"McCORMICK"

2 btes 1 lb .69

RE SPECIALE PRODUITS "YORK"

en crème, 10 oz
 FANTASIE, 10 oz
 MELANGEES, 10 oz
 BROSSETTES de choix, 10 oz
 S, 10 oz

9

Btes au choix

1.00

JEUNE PORC FRAIS



Coupe du soc lb .49

Petit os épaule lb .59

EUILLETES de porc lb .69

STEAK

1ère qualité

.79

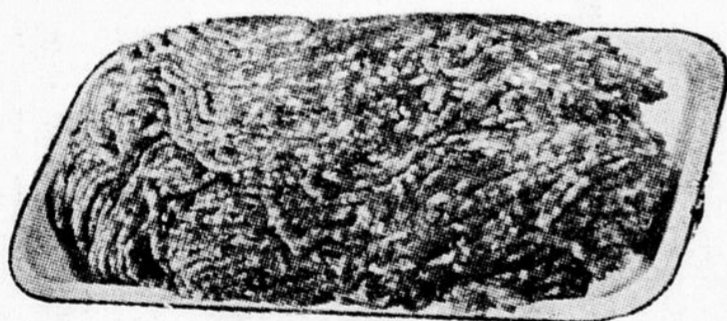

LOGNA

frais ou fumé

.29

SAUCISSE

fumée "Vacuum Packed"

"Fédéral" Paquet 1 lb

.45



CELERI

FRAIS

Californie No 1

CH .23

POMMES

"MCINTOSH"

QUALITE DE FANTAISIE

SAC 5 lb

.45



FRAISES

FRAICHES importées de Floride

Panier une chopine

.39

POIRES

IMPORTEES Numéro 1

MURIES A POINT

12 pour .69

SAVON EN POUVRE

F A B

Boite 5 lb

1.09

POLI A MEUBLES PRESTIGE AEROSOL

Format 12 oz

.89

NETTOYEUR A VITRE

"WINDEX"

2 formats 20 oz.

.79

PAPIER TOILETTE

"STUART"

Blanc ou couleurs

2 rlx

.69

Chez



MICHAUD

VIANDE

.41

VERDE

.79

La CROIX ROUGE recueille plus que l'an dernier

La section locale de la Croix-Rouge qui, dimanche le 3 avril, demandait le secours financier de la population de Rimouski, ville et comté, a reçu le plus chaleureux accueil et s'est mérité de généreuses réponses.

M. J.-Raymond Noreau, gérant du bureau rimouskois du Service National de Placement et président de la campagne de la Croix-Rouge dans le comté de Rimouski, s'est déclaré des plus satisfaits des résultats obtenus.

La journée de dimanche placée sous la responsabilité de M. Jules Couolmbe, propriétaire du Studio Garden'a, a rapporté à la Croix-Rouge la jolie somme de \$2,595, soit près de \$950, de plus que la même collecte, l'an dernier (\$1,646.60).

M. Jean Dagenais, gérant de la firme Trust Général du Canada, président du comité des noms spéciaux, rapporte que tous les solliciteurs bénévoles de son organisation n'ont pas en-



M. Jean Dagenais core fait rapport de leurs démarches mais que les résultats enregistrés jusqu'à présent sont très satisfaisants.

A toutes les 8 secondes un Canadien à besoin de sang

La Société Canadienne de la Croix-Rouge devra, cette année, fournir environ 915,000 bouteilles de sang à nos hôpitaux. Cela veut dire recueillir une bouteille de sang toutes les 8 secondes de chaque journée ouvrable. Dans le Québec 1,000 personnes par jour doivent donner un flacon de sang chacune pour répondre aux exigences médicales.

Il faut des milliers de volontaires, des centaines de personnes entraînées et des millions de dollars pour mener à bien cette tâche formidable; mais par contre, des centaines de mille de Canadiens, malades ou blessés, conserveront la vie.

Au Canada, les patients, dans les hôpitaux, ne paient pas le sang de transfusions. Ce sang leur est fourni à titre de don par des milliers de donateurs de sang volontaires. C'est la Croix-Rouge qui s'est donné pour mission de recruter les donateurs de sang, de recueillir et de traiter le sang et de le livrer aux hôpitaux.

Ce service, si vital à toutes nos régions, mérite admirablement notre appui. Non seulement aide-t-il à sauver les vies de nos familles et de nos amis, mais il nous fournit en outre l'occasion de partager notre bonne santé avec ceux qui en ont vraiment besoin.

Lac-au-Saumon

BAPTEMES — M. et Mme Jean-Cloude Vigneault (Olivette Roussel), du Lac au Saumon, annoncent la naissance d'une fille, née à l'hôpital d'Amqui et baptisée en l'église de Lac au Saumon, le 13 mars, sous les prénoms de Marie-Claudie. Parrain et marraine, M. et Mme Roland Roussel, grands-parents de l'enfant; porteuse, Mlle Danielle Roussel, tante de l'enfant.

M. et Mme Maurice Charest (Gisèle Cormier), ont le plaisir de vous faire part de la naissance d'un fils, née le 12 mars, à l'hôpital d'Amqui, et baptisé en l'église de Lac au Saumon, le 20 mars, sous les prénoms de Joseph-Denis. Parrain et marraine, M. et Mme Charles Charest, oncle et tante de l'enfant; porteuse, Mlle Charlotte Charest, cousine de l'enfant.

VA ET VIENT — Mme Nectaire Arsenault, de Lac-au-Saumon, était de passage à Montréal où elle a visité M. Arsenault, présentement hospitalisé à Montréal.

M. Armand Pinel, de Lac au Saumon, ainsi que son fils Marcel, sont présentement à Montréal.

Mme Gérard Joncas, de Gagnonville, était de passage au Lac au Saumon, où elle a visité sa mère, Mme Adélarde Gauthier, qui est présentement ma-

lade. Mme Jean-Baptiste Dubé, de Val-Brillant ainsi que Mme Albert Dubé d'Amqui, ont rendu visite à Mme Honoré Michaud, de Lac au Saumon.

M. et Mme Paul-Emile Chevarie, de Montréal, ainsi que M. Guy Roussel, de Montréal également, en visite chez leurs parents et amis. Ils ont profité de l'occasion pour assister au service anniversaire de Mme Herme Gendron.

DECES — A Montréal, le 17 mars, est décédée à l'âge de 78 ans, Mme Léo Brillant, née Marguerite Cuyeyen. Son service

a été chanté en l'église de Lac au Saumon, le 21 mars.

Mme Philibert Poirier, née Mathilde Lavoie, décédée à Mont-Joli, le 22 mars. Son service a été chanté en l'église de Lac au Saumon, le 25 mars. Elle était âgée de 77 ans.

Mme Adélarde Gauthier, née Marie-Elise Pelletier, décédée au Lac au Saumon, le 26 mars, à l'âge de 89 ans et 8 mois. Son service a été chanté en l'église de Lac au Saumon, le 28 mars.

■ Achetons des TIMBRES DE PAQUES, ils aident les enfants infirmes.

POUR AUSSI PEU QUE \$50.00 VOUS POUVEZ

FAIRE RENOUELER LA PEINTURE DE VOTRE AUTOMOBILE AU

GARAGE P.-E. BÉRUBÉ

768, rue St-Germain Rimouski 723-5057

Léger supplément pour automobiles deux tons

LOCAL À LOUER

Situé au centre des affaires

Premier plancher

1400 pieds carrés

Le local est muni d'une voûte spacieuse

Chauffage et électricité compris

Grand terrain de stationnement

Partie du sous-sol à la disposition du locataire

Prière de communiquer par téléphone entre 9 heures a.m. et 5 heures p.m. au numéro

723-2424

L'expérience à votre service

Georges THERIAULT

ex-gérant de la Cie Singer, après 21 ans de service, vient d'ouvrir un atelier de réparation pour toutes marques de machines à coudre, aiguillage de ciseaux dentelés et ordinaires pour la couture. Ouvrage garanti.

Représentant des fameuses MACHINES A COUDRE

"NEW WILLIAMS"
Georges Thériault

10, rue Champlain NAZARETH
Tél. 723-2068

Fortier Auto Glass Reg'd

48, boul. St-Germain RIMOUSKI Tél. 723-6282

CONSULTEZ TOUJOURS UN EXPERT POUR UNE ENTIÈRE SATISFACTION

pour le remplacement de vos Pare-brise, vitre d'automobiles de tous genres

Vente et installation — Ouvrage garanti

DIRECTEURS DE FUNERAILLES COURTOISIE ET DISCRETION

SALONS

à Rimouski, St-Robert, St-Fabien, Bic et Les Hauteurs avec air climatisé

SERVICE D'AMBULANCE

24 heures par jour avec oxygène et radio-téléphone

Nouvelle flotte de véhicules les mieux équipés pour assurer le meilleur service

La Maison Claude Ouellet Inc.

Bureau: 20 ave Rouleau Tél. 723-3325

GROS GIN MARCHAND



PNEUS DOMINION ROYAL

POURQUOI ATTENDRE AU Printemps

ACHETEZ MAINTENANT

VULCANISATION SERVICE MARQUIS LTÉE

4, Rue LEONARD RIMOUSKI, P.Q. Tél. 724-4113

TUILES VINYL ET DE CAOUTCHOUC — PRELART A LA VERGE — VENTE ET POSE

LES ENTREPRISES G. ROY, LTÉE

POSEURS D'EXPERIENCE — ESTIMES GRATUITS

65-A, de l'Evêché

RIMOUSKI

724-4157

MARBRE — TERRAZO — CIMENT FINI — MOSAÏQUE — TUILE CERAMIQUE ET PLASTIQUE



Les routes fermées à la circulation lourde

Le ministère provincial de la Voirie avise les propriétaires de véhicules lourds que toutes les routes de la région de la Côte-Nord et la Gaspésie, sont fermées à la circulation lourde depuis le 31 mars 1966.

Les restrictions imposées durant la période du dégel sont donc en vigueur depuis cette date dans les comtés suivants: Kamouraska, Rivière-du-Loup, Témiscouata, Matapédia, Matane, Rimouski, Gaspé-nord, Gas-

pé-sud, Bonaventure, Îles de la Madeleine.

Les propriétaires de véhicules lourds doivent prendre note que, pour cette période, les permis spéciaux et généraux accordés par le ministère des Transports et Communications sont annulés.

La Voirie du Québec croit pouvoir retarder de quelques jours la fermeture des chemins dans

Jeu, 14 avril 1966

L'Echo du Bas St-Laurent

Page 27

les autres régions de la Province, à moins qu'un changement subit de température l'oblige à prendre des mesures d'urgence pour la protection des routes.

Ces règlements sont décrétés durant la période du dégel dans le meilleur intérêt du public voyageur et c'est avec la coopération de tous les propriétaires

de véhicules lourds que le ministère de la Voirie pourra, après le dégel, rétablir le bon état du réseau routier de la Province dans le plus court délai possible.

La date de la cessation des restrictions imposées durant le dégel sera annoncée par les agences d'information habituelles.

Grands jours d'économies!

chez les vendeurs Chrysler!

C'est une année de ventes-records pour les vendeurs Chrysler! Ils fêtent cet événement en vous offrant des valeurs merveilleuses à des prix économiques. Achetez maintenant ET ÉCONOMISEZ!

Plymouth FURY

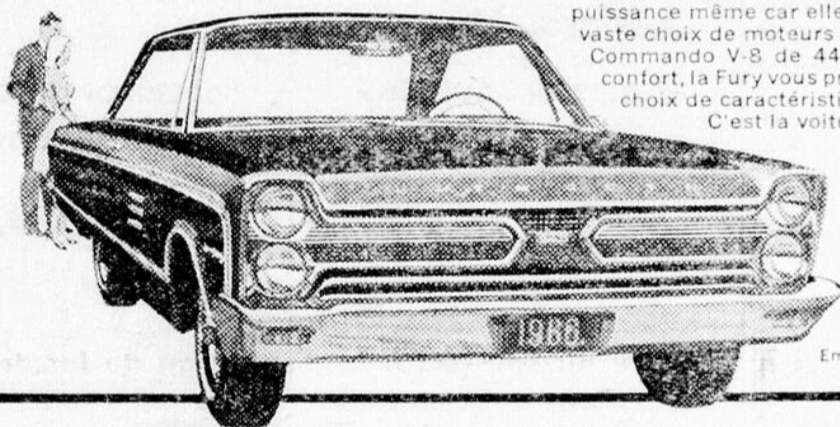

Economisez sur la belle Fury! C'est la puissance même car elle est dotée d'un vaste choix de moteurs allant jusqu'au Commando V-8 de 440 po. cu. Tout confort, la Fury vous propose un grand choix de caractéristiques sportives. C'est la voiture de l'homme d'action!

Sport Fury — hardtop à 2 portes Empatement de 119"

Belvedere

Economisez plus que jamais en ce moment sur la toute nouvelle Belvedere créée pour le budget des jeunes familles. V-8 ou 6 cylindres. Adoptez la Belvedere... son prix est LOGIQUE!

Belvedere Satellite — hardtop à 2 portes Empatement de 116"



Coronet... par Dodge

Economisez sur la Coronet — la voiture surbom par Dodge offerte en 3 séries dynamiques. Vous économiserez davantage encore si vous choisissez un des 10 modèles équipés, sur demande, du fameux moteur Commando V-8 de 383 po. cu. La surbom! Coronet par Dodge! C'est dans l'vent!

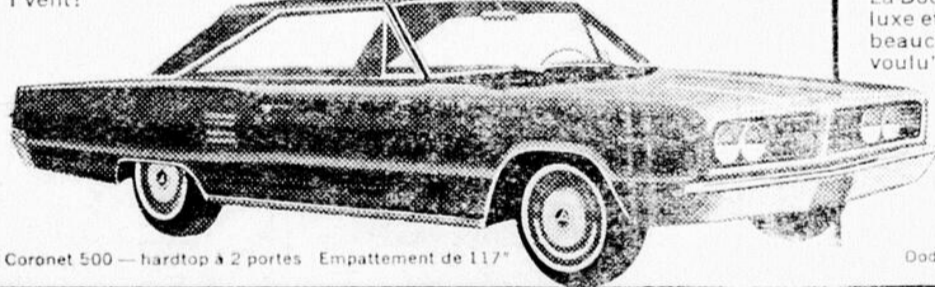

Coronet 500 — hardtop à 2 portes Empatement de 117"

Dodge

En ce moment plus que jamais la Dodge, "c'est beaucoup plus au prix voulu"!

Economisez sur une grande voiture entout... sauf le prix! Grande performance avec un choix de moteurs allant jusqu'au puissant moteur 440 po. cu. La Dodge, grande aussi par son luxe et sa souplesse, "c'est beaucoup plus au prix voulu"!

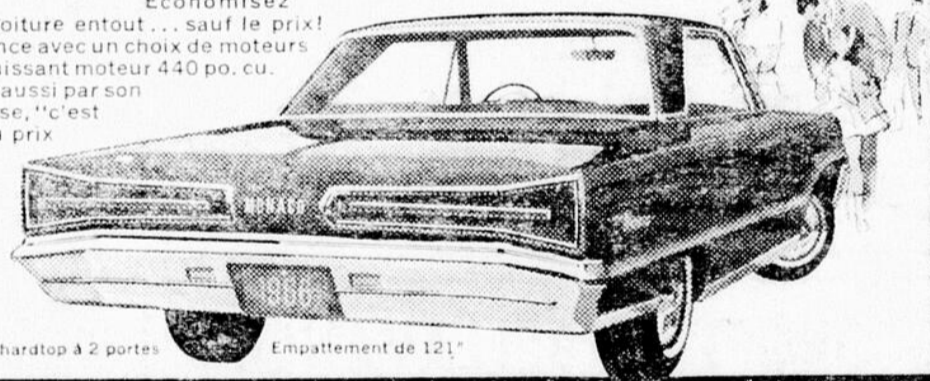

Dodge Monaca — hardtop à 2 portes Empatement de 121"

CHRYSLER

Il n'a jamais été si facile de profiter de la joie de vivre Chrysler! C'est une voiture suprêmement luxueuse dotée des plus puissants moteurs jamais construits par Chrysler. Distinguez-vous, achetez une Chrysler!

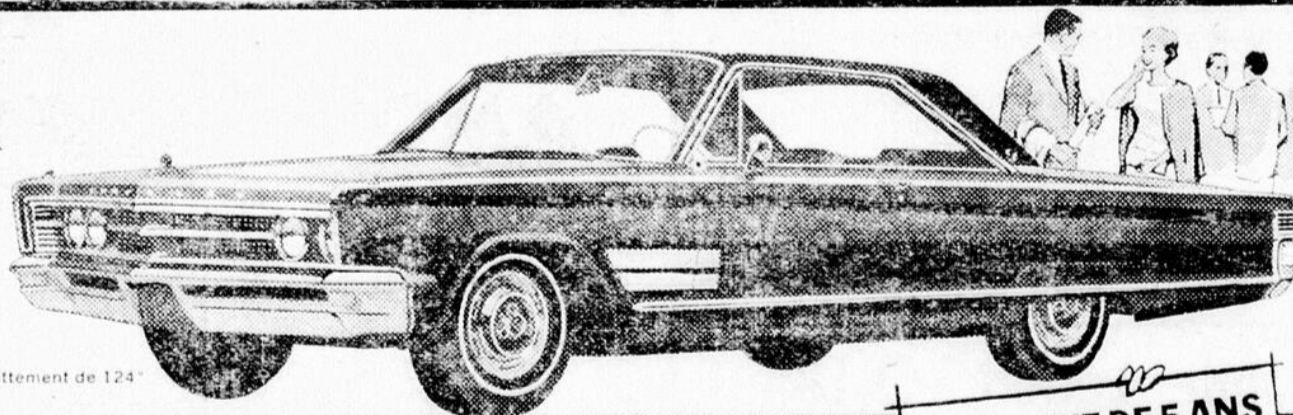

Chrysler Sport 300 — hardtop à 2 portes Empatement de 124"



Signet décapotable Empatement de 111"

Valiant

La popularité de la Valiant vous est profitable en ce moment. D'année en année, elle surclasse toutes les voitures de sa catégorie en popularité et, cette année plus que jamais, la valeur de la Valiant est insurpassable!

**GARANTIE DE 5 ANS
50,000 MILLES
DE ROUAGE
D'ENTRAÎNEMENT**

La protection la plus avantageuse au Canada qui garantit le rouage d'entraînement pour 5 ans ou 50,000 milles, selon le cas, contre tout défaut de matériel ou de fabrication, pièces et main-d'œuvre comprises. Votre vendeur Chrysler sera heureux de vous donner plus de détails.

Il y a des économies 'du tonnerre' chez ces vendeurs Chrysler!

OFFRE GRATUITE! GUIDE DE VRAIE VALEUR POUR L'ACHETEUR DE NOUVELLES VOITURES — Des données comparatives sur les voitures 1966 les plus populaires pour vous aider à choisir votre nouvelle voiture. CHEZ VOTRE VENDEUR CHRYSLER C'EST GRATUIT!

Michaud Automobiles Inc.

58 rue de l'Evêché,
Rimouski, P.Q.

Ruest & Arsenault Auto Ltée

519 Blvd. Jessop,
Rimouski, P.Q.



**CHRYSLER
CANADA LTD**

Nouveau conseil de la Corporation des Ingénieurs

Lors de d'assemblée générale annuelle de la Corporation des Ingénieurs, chapitre de Rimouski, tenue en l'édifice de l'Hydro-Québec, le 28 mars, les membres de cette corporation ont procédé à l'élection du bureau de direction pour l'année 1966-67.

Les nouveaux officiers élus sont : au poste de président, M. Georges-Henri Vézina, Québec-Téléphone; vice-président, M. Gaston Fillion, Hydro-Québec et les conseillers MM. Emile Collin, Québec-Téléphone; Gaétan Gourde, gouvernement du Québec; Rolland Leitass, ministère fédéral des Travaux Publics et Charles Mercier, Québec-Téléphone.

M. Jules Lamy, ministre fédéral des Travaux Publics, agira comme secrétaire-trésorier, tandis que MM. Jean-Guy Marsan, du Bureau Ménard et Marsan et Denis Mercier, de Québec-Téléphone, demeureront au conseil du chapitre à titre de conseillers ex-officio.

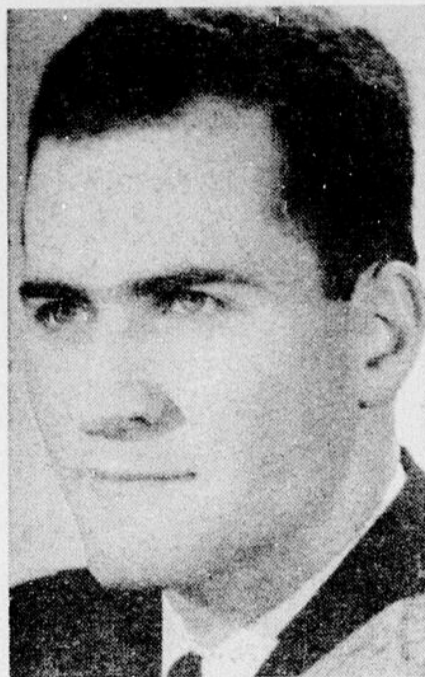

M. G.-H. VEZINA

Notons également que le congrès annuel de la Corporation des Ingénieurs du Québec aura lieu à Québec, les 15 et 16 avril 1966.

Avril est proclamé mois du courtier d'assurances

ATTENDU QUE le progrès d'une ville se fonde sur la volonté de ses citoyens à unir leurs efforts en vue du bien commun; ATTENDU QUE l'activité des

citoyens s'exerce dans diverses sphères propres à assurer à chacun ce dont il a besoin; ATTENDU QUE pour subvenir aux besoins présents et futurs il

Cartes professionnelles

L.-P. CLICHE, INC.

COURTIER D'ASSURANCES GENERALES
Vie - Feu - Automobile - Accidents - Maladie
Bureau : 302, St-Germain RIMOUSKI Téléphone 723-3775

Samson, Bélair, Côté, Lacroix et Associés E. H. Knight & Co.

COMPTABLES AGREES
MONTREAL — QUEBEC — RIMOUSKI
54, ave de la Cathédrale — RIMOUSKI

GEORGET & BELLAVANCE

SYNDICS et LIQUIDATEURS

Camille Georget, B.A. Grégoire Bellavance, C.A.
161, rue St-Pierre, 760 Grande-Allée E.,
Rimouski, Qué. Québec, Qué.
Tél. 724-4967 Tél. 522-8279

SPECIALISTE DE LA VUE

Dr Claude Leclerc, O.D.

OPTOMETRISTE
VERRES DE CONTACT

148, St-Germain RIMOUSKI 724-4350
Edifice Woolworth-Dominion

SPÉCIALISTES de la vue 723-6766 723-8755

HEURES DE BUREAU :
Tous les jours : 9 a.m. à 6 p.m.
Le samedi : 9 a.m. à midi.
Le soir : mercredi et vendredi :
7 h. 30 à 9 h. 30.
Les autres soirs :
sur rendez-vous.

Dr LÉVIS SANTERRE, O.D.
Dr JACQUES MICHAUD, O.D.

Immeuble Woolworth-Dominion Examen de la vue
148, rue St-Germain Verres de contact
Rimouski Rééducation visuelle

faillie protéger les biens matériels possédés présentement ainsi que la responsabilité qui s'y rattache;

ATTENDU QUE cette protection des biens et de la responsabilité s'avère d'une extrême importance pour l'ouvrier, le père de famille, le commerçant, l'industriel et, en général, pour le citoyen et la citoyenne d'aujourd'hui et de demain;

ATTENDU QUE cette protection mérite la plus grande attention et qu'elle ne peut être conseillée que par des gens dûment qualifiés, des professionnels dûment reconnus par la Loi;

ATTENDU QUE le rôle de ces conseillers professionnels doit être parfaitement compris de toute la population;

NOUS, LA CITE DE RIMOUSKI, par la voix de son Maire et de ses Echevins, proclamons officiellement le mois d'AVRIL 1966 "LE MOIS DU COURTIER D'ASSURANCES".

Maurice Tessier, Maire, Cité de Rimouski.

6 automobilistes condamnés

28 mars au 2 avril
Pour vitesse excessive, un conducteur d'automobile de Ste-Angèle a été condamné à \$20.00 d'amende et aux frais.

La même aventure est arrivée à un conducteur du Bic : même offense et même sentence.

Pour avoir permis à une personne sans licence de conduire son automobile, un propriétaire de véhicule de Rimouski a été condamné à \$10.00 d'amende et aux frais.

La même sentence a été prononcée contre un propriétaire de véhicule du Bic, pour la même offense.

Un résident de Trinité-des-Monts devra payer \$20.00 d'amende et les frais pour avoir négligé d'arrêter son véhicule là où il y avait un signal d'arrêt, et pour avoir permis à plus de trois personnes d'occuper le siège avant de son véhicule.

Coupable d'avoir conduit une automobile alors que sa capacité de conduire était affaiblie par l'alcool, un jeune homme de Rimouski a payé \$50.00 d'amende et les frais. Il devra s'abstenir de toucher à la roue avant trois mois.

Une ancienne maison d'affaires de Rimouski, a été condamnée à l'amende et aux frais pour avoir négligé la remise de la taxe de vente au Ministère du Revenu National. Cette firme a, depuis la date de l'offense, fermé ses portes.

Un résident de Rimouski, pour avoir négligé l'envoi de son rapport sur la taxe de vente au Ministère du Revenu national, a été condamné à \$40.00 d'amende et aux frais.

AMQUI

SOIREE LACORDAIRE — Une Assemblée régulière réunissait les membres du cercle Lacordaire d'Amqui, ces jours derniers.

L'allocation de bienvenue du président, M. Raymond Paradis, a été suivie d'une partie récréative, qui comprenait chants, danses, pièces jouées à l'accordéon et récitation de poèmes, sous la direction de Mlle Ghislaine Lavoie.

Une cérémonie d'initiation précédait la conférence de M. l'abbé Noël Hallé, aumônier diocésain.

Des prix de présence avaient été offerts par MM. J.-Ovide Sinclair et J.-N. Paradis, marchands. M. C.-E. Bérubé agissait comme maître de cérémonie.

PROMOTION — Le Dr Jacques Archambeault, né à Amqui fils de M. et Mme Ovide Archambeault, d'Amqui, vient d'être promu spécialiste en chirurgie générale, à Sept-Îles.

Il a fait son secondaire au Séminaire de Rimouski, de 1947 à 1955; ses études médicales à l'Université Laval de 1955 à 1961 où il a obtenu son doctorat en médecine; en 1965, il s'est vu décerner un certificat de spécialiste en chirurgie.

MANIFESTATION AUX "AS" — La ville d'Amqui vient de

Cartes professionnelles

AVOCATS

CASGRAIN, CASGRAIN & CREVIER

Perreault Casgrain, C.R.
André-P. Casgrain, B.C.L.
Marcel Crevier, M.Sc.C., L.L.L.

44, ave. Cathédrale RIMOUSKI
Tél. 723-3302

GAGNON, GAGNON & LEPAGE AVOCATS

Paul-Emile Gagnon, C.R.
J.-Claude Gagnon
Martin-C. Lepage

152-A, rue de l'Evêché RIMOUSKI

GENDREAU, BEAULIEU & GENDREAU AVOCATS

Arthur Gendreau, C.R.
Chs-Alphonse Beaulieu, C.R.
P.-Arthur Gendreau, B.A., L.L.L.

160 de l'Evêché Tél. 724-4416
RIMOUSKI

TESSIER & D'ANJOU

Maurice Tessier, C.R.
Charles D'Anjou, C.R.

AVOCATS ET PROCUREURS

Tél. 723-7861 - 7862
148 St-Germain RIMOUSKI

INGENIEURS

J.-Marie Marquis et Associés INGENIEURS-CONSEILS

Structures, travaux municipaux
travaux maritimes, expertises

211, Cathédrale — RIMOUSKI
Tél. 723-6614

Leroux & Associés INGENIEURS-CONSEILS

Travaux municipaux
Travaux maritimes
Structure - Expertises
Evaluations - Surveillance

Tél. Bur. 723-5027
Rés. 723-6109

Bureau : 202, ave Cathédrale
RIMOUSKI, Qué.

Ménard & Marsan INGENIEURS-CONSEILS

Travaux maritimes et municipaux
Structures, expertises,
Surveillance

Tél. 723-9225
76, av. Cathédrale RIMOUSKI

PLACEMENTS

Rendement de 5 à 10%

Augmentez vos revenus. Profitez d'un pouvoir d'achat garanti contre la hausse constante du coût de la vie.

Gérard Rivard

Agent-Courtier

FIDUCIE FONDS MUTUEL
P.R.F. P.R.M.
Rés. 167 St-Pierre Tél. 723-3732
Bur. 160 Evêché Tél. 723-6573
Rimouski, Qué.

COMPTABLES

Georges Masson, I.s.c.

COMPTABLE AGREE

206, de la Cathédrale - Rimouski
Tél. 723-3223

souligner d'une façon remarquable, les récents succès de nos fiers compétiteurs, l'équipe entière du club de hockey les "AS" d'Amqui.

Au programme une parade monstre, fanfare majorettes en tête, signature du livre d'or de la ville, clôturé par un buffet et une atmosphère de gaité ainsi que la distribution de trophées.

ARPEUTEURS

Leblanc & Houde

ARPEUTEURS-GEOMETRES
INGENIEUR
FORESTIER-CONSEIL

Guy Leblanc, ing. f., a.g.
Raymond Houde, a.g.
Roger Sensal, a.g.

160, Evêché RIMOUSKI
B. P. 787 — Tél. 723-3836
Si occupé signalez 723-3846

Ls-Léo Doyon

ARPEUTEUR-GEOMETRE
INGENIEUR
FORESTIER-CONSEIL

209 St-Germain — RIMOUSKI
Edifice Lepage
Bur. 723-7324; rés. 723-2640

ASSURANCES

Roland Heppell

Courtier d'assurance agréé

C.P. 246 — RIMOUSKI
Tél. bur. 723-3570; rés. 723-6134
Bur. : 160 Evêché, Ch. 101

Feu, automobile, vie, vol,
accidents, maladie

CHIROPATICIEN

J.-M. Guay, D.C.

CHIROPATICIEN

210, St-Germain - Tél. 723-3655

Jules Lambert D.C.

CHIROPATICIEN

NervoScope Rayons X

24, Cathédrale Tél. 723-6326

DENTISTES

Dr GEORGES RAYMOND,

D. D. S.

Centre médical

CHIRURGIEN-DENTISTE

298 St-Germain - Tél. 723-3839

Le soir, lundi, mercredi, vendredi

7 h. 30 à 9 h. 30

Du lundi au vendredi :

9 h. a.m. à midi - 1 h. 30 p.m. à 5 h. p.m.

NOTAIRES

Joseph Bérubé

NOTAIRE

Cessionnaire du greffe du notaire

Eudore Couture

160, de l'Evêché Tél. 723-2342
RIMOUSKI

Albert Goulet

NOTAIRE

(édifice Gilbert)

Bureau à 144, boul. de l'Evêché

Tél. 723-3485 RIMOUSKI

Bureau à Luceville à chaque soir,

du lundi au samedi à sa résidence

Téléphone : 739-4352

Ronaldo Raboin

NOTAIRE

119, Evêché

RIMOUSKI

En face du séminaire

SYNDIC

Henri-A. Martin

SYNDIC-LICENCIE

Téléphone :

Bur. 723-2344; rés. 723-3456

8, St-Edmond RIMOUSKI

\$7,000,000. pour un port à Matane

M. Jean-Ménard, de Rimouski, trace les plans

Le Conseil fédéral du Trésor a approuvé, jeudi, une somme de \$7,000,000 pour la construction d'un port de mer en eau profonde à Matane. C'est ce qu'a révélé le député de Matane-Matapédia aux Communes, M. René Tremblay. M. Tremblay a précisé que ce projet de port de mer a été un facteur important dans l'établissement à Matane de la Compagnie Internationale de Papier, qui vient d'y entreprendre des travaux de construction d'une usine de carton ondulé de \$14,000,000.

M. JEAN MENARD
A Rimouski, M. Jean Ménard, du bureau d'ingénieurs-conseils chargés par le ministère fédéral des Travaux publics de l'étude du projet, de l'établissement des plans et devis et de la surveillance des travaux, a confirmé la déclaration de M. René Tremblay et a déclaré avoir été informé de la nouvelle.

Si tout se fait dans les détails normaux, à dit M. Ménard, les travaux pourraient débuter soit en juillet, soit en août prochain. Selon M. Ménard, la réalisation complète du projet pourra prendre entre un an et demi et trois ans, suivant le délai qui sera fixé par le ministère à l'entrepreneur qui obtiendra le contrat.

CHENAL DOUBLE dans le fleuve St-Laurent

demande le Syndicat International des Marins

Le Syndicat International des Marins canadiens, préoccupé par la sécurité des équipages sur les navires qui voyagent dans le St-Laurent, recommande, dans un mémoire adressé au ministère des Transports du Canada, de renforcer les mesures de sécurité pour les navires qui remontent le fleuve en provenance de la haute mer.

Parmi les principales suggestions faites par le Syndicat, on en retrouve une qui obligerait les navires venant de la haute mer de s'équiper de radio-téléphone pour les communications rapprochées quand ils arrivent dans les eaux achalandées du St-Laurent.

Une autre fait ressortir l'opportunité de mettre sur pied un système de contrôle de la navigation sur le St-Laurent.

Une troisième recommandation, celle-là très importante, consiste en la création de deux chenaux sur la voie maritime du St-Laurent, un pour la navigation montante et un autre pour la navigation descendante.

Projets réalistes
Selon un agent de relations publiques du SIM, M. Dave Thompson, qui faisait une tournée dans le Bas St-Laurent récemment, les deux premières recommandations pourraient être mise en application dès cette année.

Selon lui, l'installation de radio-téléphone n'est pas une affaire coûteuse surtout s'il s'agit de protéger des dizaines de personnes et des bateaux d'une valeur de plusieurs millions de dollars chacun. Pour \$800 ou \$900, on peut se procurer une radio-téléphone, a ajouté M. Thompson.

Quant au système de communications qui contrôlerait les allées et venues des navires, l'expérience a prouvé que cela devenait une urgence pour la voie maritime du St-Laurent.

Deux chenaux
Toujours selon M. Thompson, pour ce qui est de l'aménagement d'un autre chenal qui permettrait de faire des voies séparées pour les navires montants et les navires descendants, une décision ne peut être prise sur le champ car il y a un grand nombre de considérations et d'impératifs financiers importants à considérer.

Toutefois, le Syndicat International des marins, dans son mémoire, ne voit aucun empêchement sérieux à ce que l'on commence les travaux durant la saison de navigation de 1966.

Ce problème occupe une place prioritaire dans le mémoire présenté au ministère des Transports. Le Syndicat souligne entre autre que, depuis 1959, le volume des transports et des navires utilisant le fleuve St-Laurent a augmenté de 100 pour cent. La courbe ascendante de la navigation dans cette région indique qu'il se produit entre 12,400 à 14,000 déplacements dans le fleuve chaque année. Le volume des marchandises manu-

tionnées annuellement a dépassé les 90 millions de tonnes et l'on peut s'attendre à ce qu'il dépasse prochainement les 100 millions de tonnes par an.

Le mémoire ajoute que le St-Laurent est l'une des voies d'eau les plus importantes du monde et l'une des plus achalandées mais que le système de contrôler de la navigation n'est pas moderne ni efficace.

Décès de Sr M. de St-Paul-de-la-Croix des SS. du St-Rosaire de Rimouski

A l'hôpital St-Joseph de Rimouski, le 28 mars, est décédée à l'âge de 77 ans dont 58 ans de vie religieuse, Sr M. de St-Paul-de-la-Croix, née Emélia Soucy, de St-Modeste.

Lui survit une soeur, aussi religieuse de la communauté de Notre-Dame du St-Rosaire, Sr M. de St-François d'Assise. Un arrière-neveu assistait aux funérailles, Michel Villeneuve, de Québec, étudiant à l'École Normale Tanguay, à Rimouski.

M. le chanoine Raoul Thibault, aumônier des RR. SS. du St-Rosaire, chanta le service. Au chœur assistaient l'aumônier de l'Institut Familial et de l'École Normale, M. l'abbé Jean-Marc Lévesque et les prêtres retirés au St-Rosaire.

L'inhumation eut lieu au cimetière de la communauté.

Promu contremaître-adjoint au CN, à Mont-Joli



trois années de service au Canadien National.

M. Dubé a fait ses débuts à Mont-Joli en 1943, alors qu'il était préposé aux messageries. Le 26 janvier 1947, il fut promu au poste d'agent des messageries à la gare de Trois-Pistoles. En 1948, il devint agent des télécommunications et reprit en 1961 son poste d'agent des messageries qu'il a occupé jusqu'à aujourd'hui. Depuis plusieurs années, M. Dubé était collaborateur de l'ECHO, à Trois-Pistoles.

SEMELLES D.X. vaporisantes

Elimine la transpiration excessive. Supprime les odeurs, désinfecte la chaussure. Spécifiez votre pointure.

\$1.50 la paire, port payé
LE CENTRE DE LA CHAUSSURE ENR.
6, rue Rouleau, Rimouski

M. Gérard-Aurèle Dubé, agent des messageries au Canadien National, à Trois-Pistoles, vient d'être promu au poste de contremaître adjoint du directeur du terminal de Mont-Joli.

M. Dubé occupera ses nouvelles fonctions depuis le 1er avril.

Le nouveau poste accordé à M. Dubé, s'identifie à ses vingt-

bon voyage! à bon compte! avec les tarifs rouge, blanc et bleu

bon prix

bon repas

bon repos



Il n'existe pas de moyen de transport plus agréable que les trains du CN. Vous voyagez dans un fauteuil moelleux, à dossier inclinable. Vous mangez dans l'ambiance d'un grand restaurant (le repas est inclus dans le prix du billet de voiture-lits ou de voiture-salon). Vous pouvez dormir dans un lit douillet. Et vous voyagez à bon compte, surtout les jours de tarif Rouge. Demandez un exemplaire du calendrier des tarifs Rouge, Blanc et Bleu: il vous indique les jours où vous pouvez voyager à meilleur compte. Consultez l'agent de voyage accrédité par le CN ou le bureau des ventes du CN.



Exemples d'aubaines du tarif Rouge (en voiture-coach)

de Rimouski à:	Gaspé	\$ 7.40
Montréal	\$ 8.00	Rivière-du-Loup \$ 2.10
Ottawa	\$ 9.50	Winnipeg \$27.00



Bertin
FILS LTEE.
DECORATEURS

Rembourreurs

Remodelage de meubles
Polissage

Réparations de matelas
Fabricants de matelas
et meubles

Spécialistes en tapis

383, St-Germain RIMOUSKI
Tél. 723-6555



DEPUIS 1695

John de Kuyper & Son
BLENDED GIN • DISTILLÉ À MONTRÉAL • LA VRAIE SAVEUR DE HOLLANDE

Décès de M. T. Sirois de St-Jean-de-Dieu

A l'hôpital de Rimouski, le 11 janvier, est décédé à l'âge de 75 ans, M. Téléphore Sirois, époux de dame Eugénie Gagnon, de St-Jean-de-Dieu.

Il laisse dans le deuil, outre son épouse, sa fille Marie-Paule, de Québec; ses frères, M. Charles Michaud, de Sully et M. Jos. Michaud, de St-Jean de Dieu; sa soeur: Mme Phyllis Milliard, de Ste-Foy; M. et Mme Dominique Turcotte, de St-Cyprien; M. Arthur Michaud, du Lac-des-Aigles; M. et Mme Honoré Michaud, de St-Jean de Dieu; M. Dominique Michaud, de Trois-Pistoles; M. et Mme chaud, de St-Jean de Dieu; M. et Mme Florian Michaud, de Montréal.

Son service a été chanté en l'église de St-Jean de Dieu, le 14 janvier, par M. l'abbé Georges Côté.

BUREAUX A LOUER

situés dans édifice à bureaux, rue de l'Evêché, centre d'affaires.

Téléphonez
723-9011

A LOUER LOCAL POUR MAGASIN

grandeur 60' x 30'

Situé coin des rues Evêché et Rouleau, face à la Ménagère Co-op, antérieurement occupé par DECORATION RIMOUSKI INC. Libre le 1er mars. S'adresser à:

CHRISTOPHE BERUBE
62, Evêché - Tél. 724-4188

Décès de Mme F. Voyer du Bic

A Mont-Joli, le 14 mars, est décédée à l'âge de 77 ans et 9 mois, dame Marie-Jeanne Bélanger, épouse de M. Ferdinand Bélanger, du Bic.

Outre son époux, la défunte laisse dans le deuil, ses enfants: M. Deslauriers Voyer, de St-Fabien; M. Gérard Voyer, du Bic; M. Roland Voyer, de St-Yves; M. Edouard Voyer, du Bic; M. Alexandre Voyer, de Montréal; Mme Adrien Beaulieu (Omérine), de St-Valérien; Mme Aimé Thibeault (Laura), du Bic; Mme Laurent Thériault (Jeannette), de St-Valérien; Mme Camille Thériault (Gilberte); Mme Lorenzo Turcotte (Germaine), de Val d'Or; Mme Joseph Rousseau (Cécile), du Sacré-Coeur; Mme Patrice Belzile (Yvonne), de St-Fabien; Mme Paul-Emile Roussel (Adrienne), du Bic; ses frères, M. Ferdinand Bélanger, de Trois-Pistoles, M. Phyllis Bélanger, de Trois-Pistoles, M. J. Baptiste Bélanger, de St-Simon, M. Maurice Bélanger, de Montréal; ses soeurs, Mme Ernest Rioux (Amanda), de Trois-Pistoles; Mme Jean-Baptiste Voyer (Desneiges), du Bic; Mme Joseph Rioux (Léa), de St-Mathieu.

Son service a été chanté en l'église du Bic, le 17 mars, par le chanoine Zénon Soucy, assisté de MM. les abbés Gérard Tardif et Wilfrid D'Amours, lesquels agissaient comme diacre et sous-diacre.

Décès de M. Marc Bellavance à Québec

Un ancien rimouskois, est décédé à Québec, le 26 mars dernier, il s'agit de M. Marc Bellavance, de Québec, fils de feu M. et Mme Alphonse Bellavance de Rimouski et l'époux de feu dame Reina Labbé.

Il laisse quatre enfants: Michel et sa bru, née Candide Vilneuve, de Québec; Claude, de Québec; Sr Thérèse de Notre-Dame (Louise) des SS, de la Charité, de Québec et Gilles, étudiant au Séminaire de Rimouski.

Il laisse aussi ses frères et soeurs et leurs conjoints: Maurice (Marie-Ange Côté), de Québec; Gérard (Alice Burgess) de Rimouski; Mme Philippe Ouellet

(Thérèse) et Charles (Carmen Coulmbe) de Québec; Mme Aubin Morin (Robertine) de Montréal; Mme Jules Bourré (Yvonne) de Québec; Alphonse, ing. p. (Lorraine Lafontaine) de Duvernay; Mlle Madeleine, de Québec; le Dr Joseph dentiste (O-dette Dumas), de Duvernay.

De nombreux parents et amis s'étaient rendus à la cathédrale de Rimouski pour le service funèbre qui fut chanté par M. l'abbé Emile St-Pierre, assisté de deux autres professeurs du Séminaire de Rimouski, MM. les abbés Georges Beaulieu et Lionel Pineault.

Au chœur, on remarquait M. le chanoine Robert Lebel, supérieur, l'abbé Pascal Parent, dir. au Pavillon de Philosophie, les abbés Gilles Beauchemin, Yves-Marie Dionne et Gérard Plourde, du Séminaire, l'abbé Raoul Roy, curé de St-Pie-X et l'abbé Ernest Simard, aumônier et professeur.

L'inhumation eut lieu au cimetière St-Germain, dans le lot familial.

Décès de Mme Adélar Parent du Bic

Au Bic, le 15 mars, est décédée à l'âge de 72 ans, dame Virginie Gauvin, épouse en première nocce de feu Joseph Gauvin, et en deuxième nocce de M. Adélar Parent, du Bic.

Elle laisse dans le deuil, outre son époux, ses enfants et leur époux: M. et Mme Jean-Baptiste Michaud (Béatrice), de Rimouski, M. et Mme Aurèle Gauvin (Cécile Ouellet), de Rimouski; M. et Mme Georges

St-Amand (Irène), de Hauterive, Mlle Azilda Gauvin, du Bic, M. Roland Parent, du Bic, Mlle Thérèse Parent, de Chomedey; M. et Mme Valère Parent (Paquerette Lemay), de St-Léon, co. Lapointe; sa soeur, Mme Joseph Thibeault, de Luceville; ses beaux-frères et belles-soeurs: M. Joseph Thibeault, de Luceville, M. et Mme Joseph Morency, de Québec, M. et Mme Louis Parent, du Bic, Mme Jean Tudeau, de Rimouski; Mlle Marie-Louise Parent, de Montréal-Nord, M. et Mme Arsène Lavoie, de St-Simon, M. et Mme Eugène Parent, de Rimouski, M. et Mme Emile Thibeault, de St-Simon, M. Arthur Parent, de Rimouski, Mme Philippe Morais, de Sacré-Coeur, M. et Mme Emile Gauvin, de St-Fabien, M. et Mme Antoine Fournier, de St-Fabien.

Son service a été chanté en l'église du Bic, par M. le chanoine Raoul Thibeault, assisté de MM. les abbés Stanislas Gauvin et André-Albert Gauvin, lesquels agissaient comme diacre et sous-diacre.

Nos condoléances.

Trinité-des-Monts Comité des loisirs

Dimanche, le 20 mars, a eu lieu une réunion du Comité des Loisirs de Trinité-des-Monts. On a profité de l'occasion pour former un nouveau bureau de direction. A été élu président: M. Viateur Ouellet; vice-président, M. Elie Lafrance; trésorière, Mme Jean-Guy Brisson; secrétaire, Mlle Marguerite Ouellet; directeurs, M. Mario Ouellet, Mme Elie Lafrance; Mme Marius Deschênes, MM. Conrad Lavoie; William Lebel, Jean-Roch Lavoie, Robert Plourde, Jean-Marie Lafrance, Sr Gabriel du Rosaire et Mlles Danielle Deschênes et Marie Thibeault.

Soirée Lacordaire

Dimanche soir le 20 mars, avait lieu à la salle de danse Lafrance, une soirée Lacordaire pour les adultes et les enfants.

Le jeu de la "pomme d'amour", concours de twist, de Rock'n Roll, de lipping a demandé la participation de plusieurs de l'assistance.

L'orchestre "Les têtes dorées" faisait les frais de la musique.

A VENDRE GARAGE

situé rue principale à Causapsal. Garage 100' x 50' et entrepôt 100' x 30'. Pièces et outillage si désiré. Terrain de 400' x 100'. Bonnes conditions de vente.

Tél. 756-5325, Paul Lepage, C.P. 8, Causapsal, P.Q.

DEVENEZ PROPRIETAIRE ROLAND LEVESQUE

Entrepreneur en construction

200, Cathédrale RIMOUSKI Tél. 723-3772

Terrains à votre choix dans St-Pie-X Sacré-Coeur et Ste-Agnès.



La bière d'Ernest Ouellet

y a rien qui Labatt!



CHIENS À VENDRE

Bergers Allemands, Boxer, Labrador Doberman, Pincher noir, Fox Terrier et Lapins Nouvelle-Zélande, jeunes et adultes. Prenons chiens en pension.

Claude BISSONNETTE
21, rue Ste-Thérèse Rimouski
Tél. 723-2074 ou 724-4046

POUR AIDER LES MISSIONS:

- AUMONES
- RENTES VIAGERES
- LEGS TESTAMENTAIRES

Adresse: M. l'abbé ROBERT MICHAUD, Directeur de la Propagation de la Foi Grand Séminaire, Rimouski

MARC RETOURNE APRÈS UN EXAMEN DU TERRAIN

LA RIVIÈRE NOUS ENCERCLE. NOUS SOMMES ISOLÉS

QU'ALLONS-NOUS FAIRE? PARTONS AVANT LA NOIRCEUR

NON, VAUT MIEUX PASSER LA NUIT ICI, NOUS REPOSER, RESTER AU CHAUD ET NOUS GARDER AU SEC

UNE EXCURSION AGRÉABLE EST SOUDAINEMENT DEVENUE MENAÇANTE

L'éducation physique est encore mal comprise

Semaine provinciale de l'éducation physique
La Fédération d'Éducation Physique et de Récréation du Québec tient à souligner sa première année d'existence par l'organisation d'une Semaine provinciale de l'Éducation physique, du 12 au 15 avril. Grâce au dynamisme de ses six associations régionales et à la participation des quelques 300 professionnels que groupe l'organisme, cette initiative présente déjà de nombreux gages de succès.

A l'heure actuelle, nous pouvons affirmer sans crainte d'exagération que l'éducation physique est le parent pauvre de l'Éducation au Québec. On ne reconnaît pas encore de façon officielle et concrète toute l'importance de cette discipline dans la formation intégrale que se doivent de dispenser les institutions d'enseignement à tous les niveaux. Dans la grande majorité des écoles, on est encore loin des exigences minimales recommandées par la Commission royale d'enquête sur l'Enseignement.

St-Anaclet

BAPTEMES

Le 13 février, a été baptisé Joseph-René-Sylvain, enfant de M. et Mme Joseph Francoeur (Madeleine Gendreau). Parrain et marraine, M. Antonio Lavoie et Mlle Jeanne d'Arc Francoeur, tante de l'enfant.

Le 21 février, a été baptisée Marie-Yolaine, enfant de M. et Mme Emile Bouillon (Gilberte Desjardins). Parrain et marraine, M. et Mme Paul-Emile Desrosiers, oncle et tante de l'enfant.

Le 9 mars, a été baptisé Joseph-Jean-Yves, enfant de M. et Mme Vianney Bouillon (Adélie Brisson). Parrain et marraine, M. et Mme Alphonse Lévesque, oncle et tante de l'enfant.

Le 13 mars, a été baptisée Marie-Line-Ginette, enfant de M. et Mme Hector St-Laurent (Isabelle Ross). Parrain et marraine M. et Mme Denis St-Laurent, oncle et tante de l'enfant.

Le 18 mars, a été baptisée Marie-Carole-Cécile, enfant de M. et Mme Louis-Joseph Rioux (Electa Lapointe). Parrain et marraine, Michel et Denise Rioux, frère et soeur de l'enfant.

Le 27 mars, a été baptisé Paul-Dany, enfant de M. et Mme Charles-Henri Vignola (Yvonne Mc Neil). Parrain et marraine, M. et Mme Paul Ross.

MARIAGE

Le 19 février, a été béni le mariage de Mlle Lorraine Fournier, fille de M. et Mme Louis Fournier, avec M. Gildas Godin, de Rimouski, fils de M. et Mme Marcel Godin, de Grande Anse, N.B.

RÉPARATION D'APPAREILS ELECTRIQUES

Aspirateurs, bouilloires, fers à repasser, grille-pain, percolateurs, poêlons électriques, polisseuses, rasoirs électriques, etc., etc.

ESTIMES GRATUITS

Réjean Gauvin

ENR.
46, Cathédrale Rimouski
Tél. 724-4042

MONUMENTS



GRANIT et
MARBRE

Louis-Georges

Rousseau

ATELIER :
400, St-Germain 723-2678
RESIDENCE :
803, St-Germain 723-6138

DÉCÈS

Mme Philibert Poirier

A Mont-Joli, le 22 mars, est décédée à l'âge de 77 ans, dame Mathilda Lavoie, épouse de feu Philibert Poirier. Son service a été chanté en l'église de Lac-au-Saumon, le vendredi 25 mars.

SERVICES ANNIVERSAIRES

Le 28 février, a été chanté le service anniversaire de M. Jean-Baptiste St-Laurent, fils de M. et Mme Joseph Martial St-Laurent.

Formation d'un club sportif des employés municipaux

MM. Jean-Marc Desrosiers et Clément D'Auteuil annoncent qu'ils projettent de former, à Rimouski, un club sportif des employés municipaux.

Ce club pourrait grouper une soixantaine de membres travaillant dans différents secteurs au service de la Cité de Rimouski.

Un des premiers buts d'un tel club disent MM. Desrosiers et D'Auteuil serait de réunir les individus et de les aider de différentes façons à se mieux connaître et à s'apprécier. Un deuxième but serait, à l'aide d'activités physiques sportives, de se mettre en forme de façon à être plus apte à accomplir son travail quotidien. On envisage même de profiter des avantages du Centre Médico-Sportif dont M. Maurice Rioux est le président.

Une constitution est actuellement à l'étude et d'autres nouvelles nous seront communiquées bientôt.



VENTE DE PNEUS

ENCORE PLUS QU'AVANT
il vous faut des
PNEUS IRVING

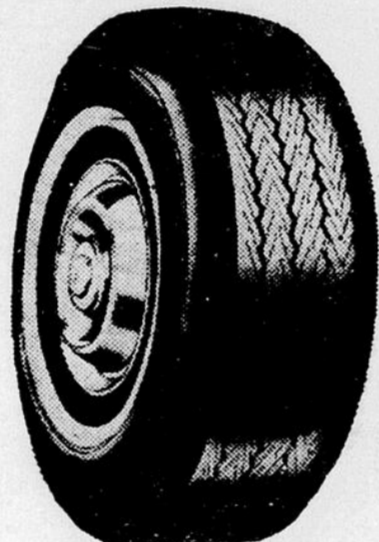

Meilleures: Valeur - Sécurité - Epargne
POUR UN TEMPS LIMITE SEULEMENT - LEADER en NYLON

\$11.95*
670 x 15
A CH. A AIR

ET

\$12.95*
750 x 14
SANS CH. A AIR

*Prix de vente suggérés

Voici d'autres prix de vente très spéciaux dont vous voudrez profiter

FORMAT	GENRE	Prix rég. de revente	Prix de vente sugg.
640/650x13/4	Diamond de luxe en nylon, sans ch. à air, fl. noirs	\$29.60	\$21.30
775x14 (750x14) /4	Diamond de luxe en nylon, sans ch. à air, fl. noirs	34.75	25.05
775x15 (670x15) /4	Diamond en nylon, sans ch. à air, fl. noirs	34.75	25.05
815x15 (710x15) /4	Diamond en nylon, sans ch. à air, fl. noirs	39.20	28.20
845x15 (760x15) /4	Diamond en nylon, sans ch. à air, fl. noirs	42.50	30.60
775x15 (670x15) /4	Diamond en nylon, sans ch. à air, fl. blancs	39.20	28.25
815x15 (710x15) /4	Diamond en nylon, sans ch. à air, fl. blancs	43.90	31.60
845x15 (760x15) /4	Diamond en nylon, sans ch. à air, fl. blancs	48.10	34.65

AUCUN ECHANGE REQUIS A CES BAS PRIX DE VENTE MAIS PLUSIEURS DISTRIBUTEURS IRVING VOUS ACCORDERONT UNE GENEREUSE ALLOCATION POUR VOS VIEUX PNEUS.

VOTRE DISTRIBUTEUR IRVING VOUS OFFRE LE PNEU QU'IL VOUS FAUT ET REPRESENTANT LA MEILLEURE VALEUR POUR VOTRE ARGENT... OBTENEZ LE PNEU APPROPRIE A VOS BESOINS ET EPARGNEZ.

● PNEUS IRVING DIAMOND DE LUXE EN NYLON. Nylon quatre plis appropriés. Le pneu le plus sûr encore réalisé. Spécialement conçu pour roulement à grande vitesse. Un pneu de choix assurant confort et chic à prix moindre que ceux de première classe.

● PNEUS IRVING MAINLINE EN NYLON. Nylon quatre plis appropriés. Le pneu à l'intention du conducteur moyen - sécurité supérieure à un prix inférieur.

● PNEUS IRVING ECONOMY EN NYLON. Le meilleur pneu dans sa catégorie de prix. Nylon de qualité garantie à TRES BAS PRIX.

TOUS LES PNEUS IRVING SONT FABRIQUES DE CABLE DE NYLON DE HAUTE RESISTANCE ASSURANT LE MAXIMUM DE SECURITE ET DE DUREE. LE CABLE DE NYLON FOURNIT UN PNEU PLUS RESISTANT, DEMEURANT PLUS FRAIS; IL PREVIENT LES DOMMAGES PROVOQUES PAR LES NIDS-DE-POULES, ETC., RESISTE AUX COUPURES DES SOUCHES ET AUTRES OBJETS AIGUS. TOUS LES PNEUS IRVING PORTENT LA REPUTEE ASSURANCE ROUTIERE, LA MEILLEURE PROTECTION QUE PUISSE OFFRIR UNE GARANTIE DE PNEU. RECLAMATIONS REGLEES SUR-LE-CHAMP PAR PLUS DE 3,000 DISTRIBUTEURS IRVING DANS TOUT L'EST DU CANADA.

● OBTENEZ DU CREDIT SANS INTERET ● UTILISEZ VOTRE CARTE DE CREDIT IRVING

JUSQU'A 6 MOIS POUR REMBOURSER - AUCUN COMPTANT - PAS DE FRAIS DE CREDIT
VOUS NE DEBOURSEZ QUE LE PRIX D'ACHAT

**ENCORE PLUS QU'AVANT
LES PNEUS IRVING BATTENT LA MARCHÉ !**

Chez **EATON**

Notre bureau de vente sur catalogue à Rimouski est maintenant déménagé à 138 rue St-Germain dans des locaux plus spacieux pour mieux vous servir



Ouverture Jeudi le 14 Avril

UN BUREAU DE VENTE MODERNE vous offrant un choix plus complet de réfrigérateurs, lessiveuses, sècheuses, cuisinières électriques, téléviseurs et meubles de toutes sortes. Un représentant spécial vous aidera à choisir.

Si vous êtes incapables de magasiner en personne achetez par téléphone chez Eaton. C'est facile signalez :

723-7801

Utilisez votre crédit

**aucun
acompte**

C'est rassurant de savoir que vos achats sont protégés par la garantie Eaton...

"Marchandise satisfaisante ou argent remboursé."

ÉPARGNEZ 40.00

sur un réfrigérateur VIKING sans givrage

Ordinairement 339.95 modèle 13.7 pieds cubes avec section congélateur pour 144 lbs. Fini le dégivrage. Il ne se formera plus de givre ni dans la section réfrigérateur ni dans la section congélateur. Section réfrigérateur plus spacieuse que vous pouvez remplir avec les économies de tous les jours. Porte à joint "magnétique". Lumière intérieure modèle 6613 FXM.

299.95

AUCUN ACOMPTE
Paiement mensuel 16.00

ÉPARGNEZ 25.00

sur une Lessiveuse De Luxe VIKING

Ordinairement 164.95. Lessiveuse carrée la plus grande au Canada, avecessoreuse, grande cuve pouvant contenir 11 lbs de linge, moins de lavage pour vous. Arrêt automatique des rouleaux. Pompe puissante vidant la cuve en un rien de temps. Semi-automatique, minuterie pour l'arrêter au temps choisi. Modèle 6477X.

139.95

AUCUN ACOMPTE
Paiement mensuel 9.00

CONGELATEUR

Viking Eaton

21 pieds cubes

Capacité 735 lbs. Sûreté, congélation rapide plus efficace, section "fast freeze" retient saveur et fraîcheur. Tablettes réglables. Lumière automatique intérieure. Deux paniers et deux tablettes réglables. Modèle 6621-X.

209.95

AUCUN ACOMPTE
Paiement mensuel 12.00

Cherchez les spéciaux d'ouverture