NOTRE SERVICE TELEPHONIQUE

On peut communiquer avec L'EVENEMENT de la façon suivante :

Jusqu'à 6 heures le soir : appeler l'échange 2-6412. Depuis 6 heures et durant la nuit, utiliser les numéros suivants :

Le rédacteur en chef	5706
Le chef de l'information	2-7521
Nouvelles générales	2-7570
Sport et annonces	2-7310

L'ÉVÉNEMENT

LE PLUS ANCIEN QUOTIDIEN FRANCAIS DU CANADA

La page de radio de **L'EVENEMENT** est la plus complète de tous les journaux de Québec

72ième ANNEE — No 36 | Tirage certifié par l'A. B. C. | QUEBEC, SAMEDI 9 JUILLET 1938 | Température : Sombre, orages électriques. | TROIS SOUS LE NUMERO

Une fillette juive lance une bombe sur un groupe d'Arabes

Une écolière de douze ans est arrêtée à Jérusalem après l'explosion d'une bombe qui tua quatre Arabes et en blessa 30 autres. — Les Arabes se mettent en grève à la suite de ce nouvel attentat. — Trente-sept morts et 150 blessés depuis 9 jours.

REPERCUSSION A LONDRES

Jérusalem, 9. — (P.A.) — Des grèves arabes ont éclaté hier dans plusieurs parties de la Palestine, compliquant le problème des autorités qui s'efforcent de rétablir l'ordre dans une Terre-Sainte troublée.

Les grèves commencèrent à se propager à la suite d'un nouvel attentat, une bombe qui éclata près de la porte de Jaffa à Jérusalem, tua quatre Arabes et en blessa 36 autres.

Trois Juifs et une écolière de douze ans furent arrêtés après l'explosion. Des Arabes affirment avoir vu la fillette jeter la bombe, qui éventra un autobus rempli de jaysans arabes.

Cet incident a porté le nombre des morts depuis neuf jours à 37 et celui des blessés à 150.

En apprenant l'attentat commis à Jérusalem, les Arabes se sont mis en grève dans de nombreuses villes, y compris Acre, Nablus, Tulkarm, Jenin et Jaffa. Le couvre-feu est en vigueur à Haïfa, où plus de cent personnes furent tuées ou blessées mercredi, à Jaffa, à Tel Aviv et à Jérusalem.

UN CROISEUR

L'autobus bombardé était rempli de campagnards arabes sur le point de partir pour Hébron. Les pièces éparses de son châssis maculé de sang et tout tordu, furent projetées sur une route pleine de monde. Des soldats du Black Watch, baïonnette au canon, nettoyèrent la place se lancèrent à la recherche du lanceur de bombe. Un Juif, à qui la populace arabe voulait faire un mauvais parti, fut secouru par la police et poussé en lieu sûr.

Vers le même temps une grève générale éclata dans Amman, Transjordanie.

Le croiseur de bataille "Repulse", l'un des plus gros vaisseaux de guerre du monde, est entré dans le port de Haïfa, où il prend la place de l'"Emerald", simple croiseur de 7,500 tonnes. Les officiers veulent maintenir l'ordre avec des forces navales dans ce secteur. Des détachements sont prêts à débarquer du "Repulse" pour occuper les points stratégiques du principal port de Palestine.

Onze escadres de la Royal Air Force se tiennent prêtes à bombarder n'importe qu'elle ville ou village où de nouveaux désordres se produiront.

MALCOLM MacDONALD

Londres, 9 (A.P.) — Le secrétaire pour les colonies, Malcolm MacDonald, a déclaré devant la Chambre hier que les deux bataillons dirigés d'Egypte sur la Palestine y resteraient jusqu'à l'arrivée d'une brigade attendue d'Angleterre pour l'automne prochain. Il a ajouté que la tarnquillité régnait dans Haifa, mais une grande tension aussi. Il n'a pas voulu répondre à une question concernant la provenance de l'argent dont disposent les agitateurs arabes.

MARIAGES AUTRICHIENS

Berlin, 9. — (P. A.) En vertu d'un décret publié hier, tout mariage dans la catholique Autriche devra dorénavant s'accompagner d'une cérémonie civile pour être valide. Le même décret ouvre aussi toutes grandes aux Autrichiens les portes du divorce, qui ne pourra s'obtenir cependant que sur un nombre restreint de motifs.

COMMISSION POUR AIDER LES REFUGIES

L'Angleterre et les Etats-Unis s'accordent pour recommander la création d'une commission internationale permanente chargée d'aider les réfugiés d'Allemagne.— 50,000 Juifs prêts à fuir.

A LONDRES

Evian-les-Bains, France, 9. — La Grande-Bretagne et les Etats-Unis sont tombés d'accord hier, croit-on, pour la création d'une commission internationale permanente chargée d'aider les réfugiés de la Grande - Allemagne.

Suivant le plan anglo-américain qui sera soumis à la conférence internationale sur le problème des réfugiés qui se tient ici, le siège de la commission permanente serait à Londres et non à Paris, comme il avait été d'abord suggéré. Le nouvel organisme ne serait pas affilié aux groupements de réfugiés déjà en existence sous les auspices de la Société des Nations.

La Grande-Bretagne, les Etats-Unis, la France, l'Argentine et le Brésil seraient représentées dans la commission permanente.

La question d'autoriser le nouvel oganisme à établir des bureaux dans les différentes capitales européennes, particulièrement dans celle où le problème des réfugiés est sérieux ou susceptible de le devenir, est aussi à l'étude.

L'approbation du plan anglo-américain par la conférence ouvrirait la voie à des négociations avec l'Allemagne pour hâter et systématiser l'émigration des Juifs allemands et autrichiens. Les délégués rapportent que les autorités allemandes ont "offert" de laisser partir les Juifs autrichiens avec 20 pour cent de leurs biens. Plus de 50,000 Juifs seraient disposés à quitter l'Autriche nazifiée cette année s'ils le pouvaient.

DANGEREUX VOYAGE

Lee's Ferry, Arizona, 9. — (P. A.) Deux femmes botanistes et quatre hommes sont arrivés ici hier après avoir franchi une distance de 300 milles sur le turbulent fleuve Colorado. Ils continuent leur voyage aujourd'hui pour se rendre jusqu'au barrage Boulder dans le Nevada, 666 milles de leur point de depart. A leur arrivée ici, ils n'avaient plus de vivres et ils ont raconté qu'une de leurs embarcations avait chaviré il y a quelques jours, mais que ses occupants en avaient été quittes pour un bain forcé.

BARBARA HUTTON

Voici une photographie récente de la comtesse HAUGWITZ-REVENTLOW, autrefois BARBARA HUTTON, héritière des Woolworth. Cette photo a été prise alors qu'elle assistait à une fête, en compagnie de lady MILBANKE, à droite. On sait que la comtesse a demandé le divorce.

L'hon. Frs-J. Leduc fait une déclaration

L'ex-ministre de la Voirie du gouvernement d'Union Nationale fait de vifs reproches à M. Duplessis. — Il n'a pas voulu laisser s'établir de dictature dans son département. — Il annonce d'autres démissions. — Un défi.

L'HEURE DE LA DELIVRANCE

Montréal, 9. (D.N.C.) — Voici la déclaration que l'hon. M. Leduc a remis aux journaux hier soir :

"C'est parce que j'ai voulu conformer ma conduite administrative aux principes énoncés par le premier ministre dans son communiqué aux journaux que je ne suis plus ministre de la voirie.

"J'ai cru qu'il était de mon devoir d'administrer la chose publique avec toute l'honnêteté et toute l'efficacité que l'on rencontre dans toute organisation bien menée, même si pour atteindre ce but, il a fallu sacrifier quelques amis du parti, plus intéressés à leur avancement personnel qu'au progrès de la province, et même s'il a fallu supprimer, sacrifier, me séparer de celui qui, pendant bien longtemps, a été mon chef.

"Je n'ai pas voulu, dans la confection des routes, laisser s'établir une dictature contrôlée par deux ou trois entrepreneurs de vos amis, qui auraient imposé leur volonté au gouvernement plutôt qu'en exécuter les ordres. J'ai tellement bien réussi qu'aujourd'hui, je puis dire que la province est débarassée des anciens dictateurs qui tenaient dans leurs griffes des politiciens peut-être bien intentionnés, mais incapables d'agir à l'encontre de cette pression néfaste. Aujourd'hui, il y a dans la province au moins vingt-cinq entrepreneurs capables d'exécuter, économiquement et avantageusement pour elle, des travaux de grande envergure, permettant l'émulation et la concurrence de bon aloi dont nous jouissons actuellement.

"CA NE POUVAI TDURER"

"Cela ne pouvait durer. C'était tellement contraire aux conceptions des politicailleurs, qui cherchent d'abord et avant tout leur avantage personnel, qu'on a préféré un autre système. Celui que nous avions instauré a produit des résultats visibles qu'on ne peut pas nier.

(Suite à la page 15, 5e col.)

Les Nationaux s'emparent de la ville fortifiée de Nulès

Un des objectifs les plus importants dans l'offensive du général Franco, contre le port de Valence, a été atteint hier. — Couronnement de plusieurs semaines d'intenses combats sur le front méditerranéeen.

AVANCE DES TROUPES MAURESQUES

Saragosse, Espagne, 9. — (P.C.-Havas) — Les Nationaux ont annoncé hier soir qu'ils venaient de s'emparer de Nubles, ville fortifiée sur la route Castellon-Valence, qui était l'un des objectifs les plus importants dans l'offensive du général Franco contre le port méditerranéen de Valence.

Nulès, située à 15 milles seulement au nord-est de Sagonte via la route côtière, fut occupée par les troupes galiciennes du général Garcia Valino peu après la tombée de la nuit.

Les porte-paroles nationalistes affirment que les défenseurs dynamitèrent toutes les églises de la ville, qui a une population normale de 5,300 âmes, avant de retraiter vers le sud.

La prise de Nulès, dernière grande ville avant Sagonte, couronne plusieurs semaines d'intenses combats sur le front méditerranéen.

Les troupes mauresques du général Franco ouvrirent la voie hier après-midi par une brillante avance dans une plaine sillonnée par un feu croisé des mitrailleuses rouges. Les colonnes mobiles du général Aranda, de leur côté, occupèrent des hauteurs dominant la ville sur les deux côtés de la route, tandis que les Maures se préparèrent à donner l'assaut final contre les tranchées gouvernementales, qui étaient protégées par des sacs de sable et des fils barbelés.

A Barcelone, le ministère de la Défense national a publié un communiqué annonçant que ses forces avaient abandonné la ville murée de Nulès et avaient pris de nouvelles positions au sud sur la route de Sagonte. Nulès est à 28 milles au nord de Valence.

D'autre part, les troupes du général Garcie Valino, bataillant dans les défilés de la sierra de Espandans, sont rendues à huit milles seulement de Segorbe, stratégique ville sise à 15 milles au nord-ouest de Sagonte.

Les colonnes castillanes du général Jose Varela sont occupées à nettoyer des poches au sud de la route Téruel-Sagonte avant d'attaquer Segorbe par le sud-ouest.

ECOLES POUR LES JEUNES

Vancouver, 9 — (P.C.) — Parlant hier à la convention de la "British Columbia Women's Institutes", le Dr Gordon M. Schrun, directeur de l'enseigneemnt à l'université de la Colombie britannique, a annoncé que des écoles pour l'entrainement des jeunes seront organisées dans 20 ou 25 centres, au cours de la prochaine année scolaire. Le Dr Schrun a ajouté que l'argent nécessaire à l'entretien de ces écoles sera fourni par les gouvernements fédéral et provincial.

ENVOLEE REMISE

New-York, 9. — (P. A.) L'envolée de New-York à Paris que l'aviateur millionnaire Howard Hughes devait entreprendre aujourd'hui a été remise à demain à cause de légers troubles mécaniques.

RETARD AU RETRAIT DES VOLONTAIRES

L'évacuation des troupes étrangères qui combattent en Espagne ne pourra commencer qu'à la fin de juillet. — Chamberlain refuse à l'Italie de mettre le pacte en pratique.

LA RUSSIE

Londres, 9 — (P.C.) — Il sera apparemment impossible de faire commencer l'évacuation des troupes étrangères qui combattent en Espagne avant que le Parlement ne s'ajourne le 29 juillet. Ce fait, qui retardera d'autant l'entrée en vigueur du traité d'amitié anglo-italienne, cause des inquiétudes aux chefs du gouvernement, a-t-on appris hier soir dans les milieux bien renseignés.

A Rome hier, le comte de Perth, ambassadeur anglais, et le ministre italien des Affaires étrangères, le comte Ciano, ont tenu leur deuxième conférence en moins d'une semaine. Des personnages dignes de foi affirment qu'ils ont discuté la question de faire entrer le traité en vigueur sous peu.

L'Italie a fait savoir récemment qu'elle désirait voir le pacte commencer à fonctionner sans attendre un règlement de la question espagnole, mais le premier ministre, M. Neville Chamberlain, a déclaré catégoriquement que le traité, qui fut signé le 16 avril, ne serait pas valide avant qu'un nombre raisonnable de "volontaires" italiens n'aient évacué la péninsule ibérique.

Même en lui attribuant toute la hâte dont elle est capable, la commission de non-intervention ne pourra pas commencer à rapatrier les volontaires étrangers avant la mi-septembre.

Hier, S.-B. Kagan, le représentant de la Russie soviétique dans la commission, annonça que son gouvernement approuvait le plan final d'évacuation.

MORT MYSTERIEUSE

Mattana, Ont., 9. (P.C.) — Le Dr A. Cabot, de Lorrainville, P. Q., coroner, a continué hier, l'enquête sur la mort de Florent Labelle, 3 ans, dont le cadavre fut trouvé jeudi sur une voie de chemin de fer, près de Bairn, P. Q., à 90 milles au nord d'ici. Le coroner a déclaré qu'il n'avait pu découvrir la cause de la mort. La sule marque est une légère contusion sur le côté droit de la tête de l'enfant. Les blessures auraient été plus graves s'il avait été frappé par un convoi.

TORNADE EN ONTARIO

Barrie, Ont., 9. — (P. C.) Une tornade suivie d'une pluie diluvienne s'est abattue sur une région voisine du lac Simcoe hier après plusieurs heures d'une chaleur écrasante. Plusieurs centaines d'arbres furent déracinés et endommagèrent en tombant des maisons et des automobiles. Un chalet fut coupé en deux par un arbre.

Résurrection de la Cathédrale martyre

La cathédrale de Reims, qui fut détruite par les canons allemands et reconstruite grâce aux dons de Rockefeller, sera inaugurée demain. — Milliers de visiteurs aux fêtes de la Cathédrale martyre.

DRAME DE GHEON

Reims, France, 9 — (P.C.) — C'est demain qu'aura lieu l'inauguration solennelle de la cathédrale Notre-Dame ici, le grand temple gothique que détruisirent les canons allemands pendant la grande guerre et dont la reconstruction fut dans une large part rendue possible par les dons feu John-D. Rockefeller.

Les fêtes de la résurrection de la cathédrale martyre ont attiré des milliers de visiteurs à Reims. Huit cardinaux assisteront à la cérémonie de demain.

Hier soir, six mille spectateurs, massés devant l'historique parvis du majestueux édifice, ont assisté à la première représentation religieuse donnée à cet endroit depuis le 15ème siècle. "Les grandes heures de Reims". Cette pièce, oeuvre du dramaturge religieux Henri Ghéon, est une pittoresque évocation de l'histoire du grand temple.

C'est à l'ambassadeur des Etats-Unis, M. William-C. Bullitt, que fut réservé l'honneur d'ouvrir les fêtes de l'inauguration. Il dénonça éner-

(Suite à la page 15, 7e col.)

INSULTE AUX JAPONAISES

Tokio, 9. — (P.C. - Havas) — "C'est une insulte aux Japonaises qui sont les mères, les soeurs ou les épouses des soldats japonais en Chine", a dit hier la baronne Novako Muto, présidente de l'Association des femmes pour la défense nationale, en commentant une protestation de Mme Tchang Kai-Chek contre la conduite des soldats japonais à l'égard des Chinoises.

M. ROOSEVELT EN CAMPAGNE

Le président des Etats-Unis a parlé hier en faveur de deux candidats de son choix. — Les élections primaires du parti démocrate. — Dans le Kentucky.

DES DISCOURS

Covington, Kentucky, 9. — (P.A.) Le président Roosevelt est entré hier dans la campagne des élections primaires ou conventions du parti démocrate. Il laissa clairement entendre aux électeurs du Kentucky ici qu'il désirait la réélection du sénateur Alben Barkley, qui a pour adversaire le gouverneur A.-B. Chandler dans les élections primaires.

Quelques heures plus tôt, il s'était prononcé en faveur d'un autre candidat dans les primaires démocrates, le sénateur Bulkley, à Marietta, dans l'Ohio. Barkley, le leader ministériel au Sénat, et Bulkley sont d'ardents partisans du New-Deal. Dans son discours ici, le président affirma qu'il n'intervenait "d'aucune manière" dans l'élection primaire du Kentucky.

A Marietta, où il parlait à l'occasion du 150ème anniversaire de la création du Territoire du Nord-Ouest des Etats-Unis, le président Roosevelt a déclaré que le peuple américain de nos jours se livrait à

(Suite à la page 15, 5e col.)

TAXIMETRE A TORONTO

Toronto, 9. (P.C.) — La commission de la police de Toronto a décidé hier, que tous les taxis de la ville devront porter le taximètre à partir du 15 septembre. Les taux seront de 25 sous pour le premier demi-mille et de 10 cents pour chaque demi-mille additionnel. Ceci représente une augmentation d'environ 5 pour cent sur les tarifs actuels.

SALON DE BEAUTE MONTCALM
169 rue St-Jean — Tél. : 2-1287
Pour appointements demandez Mlles Trudel, Villeneuve, Morissette ou Légaré. Satisfaction garantie pour tout genre d'ouvrage, par des coiffeuses expertes.

Nouveau record pour les ailes anglaises

Le ministre de l'Air a annoncé hier soir qu'un nouveau record mondial pour envolées collectives sans escale venait d'être établi par quatre avions de la Royal Air Force. — D'Angleterre en Egypte en 32 heures.

DISTANCE DE 4,300 MILLES

Londres, 9. — (P.C.-Havas). Le ministère de l'Air a annoncé hier soir qu'un nouveau record mondial pour les envolées collectives sans escale venait d'être établi par quatre avions de la Royal Air Force. Les quatre avions volèrent de Cranwell, Lincolnshire, à Ismailia, Egypte, via le golfe Persique, en 32 heures, couvrant une distance de 4,300 milles.

Les quatre avions étaient tous des Vickers Wellesley, munis d'un seul moteur Bristol Pegasus. La vitesse moyenne de l'envolée fut de 135 milles à l'heure.

Ce record était détenu auparavant par l'Italie pour une envolée collective de Dakar à Rio de Janeiro, une distance de 3,320 milles. (Le record mondial d'envolée sans escale pour un seul avion est encore détenu par les aviateurs russes Gromov, Youmachev et Daniline, qui franchirent l'an dernier les 6,295 milles qui séparent Moscou de San Jacinto, Californie).

Les quatre avions décollèrent de Cranwell avant-hier et, se maintenant à une altitude moyenne de 10,000 pieds, suivirent le grand cercle jusqu'à Ismailia, survolant la Belgique, l'Allemagne occidentale, le nord-est de l'Italie, la Yougoslavie occidentale, l'Albanie et la Grèce.

VOYAGE RAPIDE

Le Bourget, France, 9. — (P.C.-Havas). Une escadrille de onze avions de la Royal Air Force du type Hawker Hurricane a établi un nouveau record hier soir pour l'envolée Londres-Paris en formation, couvrant en 66 minutes les 236 milles entre l'aéroport Northolt, près Londres et le Bourget.

Ces avions, suivis de quatre appareils de chasse du type Gosto Gladiator et de deux avions de transport, sont arrivés ici pour participer au carnaval aérien de Villacoublay demain.

Les onze avions étaient commandés par le commandant d'escadrille J.-W. Gillan qui brisa tous les records pour les avions de terre en février. Pilotant un Hawker Hurricane, il maintint une vitesse moyenne de 408.75 milles à l'heure à une altitude de 17,000 pieds.

UN OEIL CREVE

Beauce-Jonction, 9 (D.C.N.)—Un bambin de 2 ans et demi, Lionel Champagne, enfant de M. et Mme Ovila Champagne, de cette paroisse, a été victime d'un pénible accident hier quand il se fit crever un oeil en jouant avec un ressort de porte. La jeune fille a été transportée à l'Hôtel-Dieu de uébec hier après-midi, pour y recevoir les soins nécessaires.

CHUTE D'AVION

Billings, Montana, 9. — (P.A.) Un avion de transport des Northwest Airlines s'écrasa sur le sol en décollant ici hier et un des dix occupants de l'appareil perdit la vie. Dix autres furent blessés. La victime est une femme, Mme N.-S. Mackie, d'Evanston, Illinois, qui fut projetée hors de l'avion et succomba à l'hôpital. Aucun des blessés n'était en danger hier soir.

Trois comtés sont offerts à l'hon. Dr James-R. Manion

Le Dr Manion, qui a été battu dans son comté lors des dernières élections, devra se faire élire pour diriger son parti à la Chambre des Communes. — Il pourra choisir entre trois comtés.

OFFRE DE MADAME BLACK

Ottawa, 9. — (P.C.) Battu dans son propre comté aux dernières élections et n'ayant par conséquent pas de siège en Chambre des Communes, le Dr Robert-J. Manion, qui fut choisi jeudi comme chef du parti conservateur, aura le choix de trois alternatives pour se faire élire à la Chambre.

Hier, le nouveau chef fut tôt levé et ne paraissait pas trop se ressentir de la tension que lui avaient imposée les trois jours du congrès. Il passa plusieurs heures en consultation avec les leaders provinciaux et plusieurs délégués.

M. R.-B. Bennett, le leader conservateur sortant, est parti pour Sussex, N.-B., hier où il assistera à une cérémonie militaire. Avant de partir, M. Bennett envoya un message de félicitations à son successeur. On prévoit qu'il reviendra lundi ou mardi, alors qu'il se déchargera de ses fonctions pour les remettre au nouveau chef.

Le Dr Manion n'a aucune raison de se hâter pour trouver un siège au Parlement, vu que la prochaine session n'aura pas lieu, au plus tôt, avant l'automne.

Il y a actuellement deux vacances fédérales, dans Waterloo-Sud et dans London. Ces sièges étaient respectivement occupés par feu A.-M. Edwards et feu F.-C. Betts, deux conservateurs. Les conservateurs de London font déjà pression sur le Dr Manion pour qu'il se présente dans cette ville.

Jeudi après-midi, Mme George Black, député du Yukon, offrit au nouveau chef de lui céder son siège si le premier ministre, M. Mackenzie King, consentait à lui accorder une acclamation.

M. King était à sa résidence d'été hier et il fut impossible de l'atteindre pour l'interroger à ce sujet.

Le Dr Manion a reçu hier un message de félicitations des membres de la galerie de la presse à Londres.

Le nouveau chef profitera probablement de la première occasion pour faire une tournée de discours dans le pays et diriger sur les lieux le travail de réorganisation du parti.

Empoisonneuse condamnée à la peine de mort à Liège

Trouvée coupable de onze empoisonnements, "la veuve Beckers", de Liége, est condamnée à mort par ses pairs. — Sentence symbolique car la peine d emort n'est plus appliquée en Belgique.

UN PROCES SENSATIONNEL

Liège, Belgique, 9. — (P.A.) Trouvée coupable de onze empoisonnements, Maria Pettijean-Beckers, "la veuve Beckers de Liège", fut condamnée à mort hier à la suite d'un des procès les plus sensationnels des temps modernes en Europe.

Cette sentence est symbolique, cependant, car la peine capitale n'est plus appliquée en Belgique. La sinistre veuve passera le reste de ses jours en prison. Des cris "A mort ! A mort !" retentirent dans la foule qui se pressait devant le palais de Justice lorsque le jury eût rendu son verdict après cinq heures de délibérations. Le procès durait depuis un mois.

La mince veuve aux traits durs, dont la déclaration finale au jury fut un "Je suis innocente" crié d'une voix véhémente et passionnée, perdit la réserve glaciale qu'elle avait gardée pendant tout le procès et éclata en pleurs hystériques.

La défense la représenta comme victime de "coincidences". Son avocat déclara que la plupart des onze personnes qu'elle était accusée d'avoir empoisonnées étaient mortes pauvres et que le vol n'avait pu en conséquence être le motif.

L'accusateur public la dénonça dans une charge dramatique comme un "monstre abject" qui, doué du don inexplicable d'inspirer une confiance aveugle, se liait d'amitié avec des personnes âgées dans les parcs publics puis les empoisonnait après leur avoir volé ou emprunté leur argent.

En plus des onze personnes mortes empoisonnées, la police l'accusait d'avoir tenté de tuer trois autres personnes. La veuve était encore accusée d'avoir forgé un testament et d'avoir commis quatre vols de valeurs, de bijoux et d'argent.

La dernière exécution capitale en Belgique eut lieu à Ypres le 1er juillet 1863, alors qu'un aide-fermier fut décapité pour un triple meurtre. Sa tête tomba à côté du panier et un spectateur la ramassa. Il fut à tel point horrifié par la face qu'il devint fou et mourut dans un asile. Depuis, pendant trois règnes, le souverain a toujours gracié les condamnés à mort.

200 avions russes à Tchang Kaï-Chek

Deux cents avions de fabrication soviétique seront livrés bientôt au général Tchang Kai-Cchek. — Plusieurs sont déjà rendus, dit-on.

UNE ATTAQUE

Hong-Kong, 9. — (P. A.) Deux cents avions de fabrication soviétique, tient-on aujourd'hui de source sûre, sont actuellement en voie de livraison en Chine et augmenteront d'autant la flotte aérienne du général Tchang Kai-Chek.

L'informateur de la Presse Associée affirme que plusieurs de ces avions ont déjà été livrée à Hankéou par la voie des airs et qu'on est à assembler et à faire l'essai des autres à différents points dans le Turkestan oriental, près de la frontière occidentale de la Mongolie.

Han-kéou, 9. — (P. A.) Les autorités chinoises annoncent aujourd'hui que leurs bombardiers ont attaqué des concentrations navales de l'ennemi dans le fleuve Bleu et qu'un navire de guerre japonais, touché par une bombe, donna immédiatement de la bande et dut couler peu après.

Les aviateurs chinois furent actifs du lever au coucher du soleil hier. Des escadrilles de gros bombardiers et d'avions plus légers attaquèrent les aéroports japonais à Ngan-king et à Ou-hou ainsi que les navires nippons opérant dans le Yang-tzé.

Dix-sept avions ennemis auraient été détruits sur le sol à Ngan-king

(Suite à la page 15, 6e col.)

ARBITRAGE AU CHACO

Buenos Aires, 9. — (P. A.) Le secrétariat de la conférence de paix a annoncé hier qu'un règlement était imminent entre la Bolivie et le Paraguay au sujet du Chaco. Les détails du projet arbitral d'accord n'ont pas été révélés, mais on croit que c'est un compromis entre une proposition des arbitres et une contre-proposition du Paraguay.

DES MINUTES TRAGIQUES

Une jolie blonde de 24 ans, assise sur le bord d'une fenêtre du sixième étage, perd l'équilibre. — Elle reste suspendue par une main.—Les pompiers la recueillent.

UNE EXPERIENCE

New-York, 9. — (P. C.) Mlle Muriel Strong, une jolie blonde aux yeux bleus originaire de Saskatoon, affirmait dans un lit d'hôpital hier soir que lorsqu'on est suspendue à une fenêtre du sixième étage d'un hôtel et que le jeune homme qui vous tient par la main crie qu'il ne peut tenir plus longtemps, on ne songe pas à son passé, mais uniquement à son avenir.

Mlle Strong, qui est âgée de 24 ans et pèse 109 livres, vint à New-York chercher fortune comme modèle et accepta un compromis sous forme d'une position de préposée au vestiaire dans un club de nuit. Elle perdit cette position il y a quelque temps et, hier matin, elle alla visiter un ami, Sydney Smith, de Los Angeles, dans un hôtel du "midtown".

La fantaisie lui prit de s'asseoir sur le bord de la fenêtre et de se balancer les pieds dans le vide. Son ami lui signala le danger de cette position et l'avertissement lui fit perdre l'équilibre. Un geste instinctif lui permit de rattraper le bord de la fenêtre avec sa main pendant qu'elle tombait.

Son ami n'ayant pas la force voulue pour la tirer de sa position, elle vécut plusieurs minutes qui lui parurent longues comme autant de siècles. Tout près de cet hôtel, heureusement, se trouve un poste de pompiers. Et c'est un pompier qui aperçut la jeune fille d'en bas et avertit ses compagnons. Gravir les six étages eût été trop long. Les pompiers s'installèrent sous la jeune fille avec un fillet de sauvetage et la reçurent lorsqu'elle tomba.

Ses blessures ne sont pas graves.

SEQUESTRE OFFICIEL

Ottawa, 9 — (P.C.) — On a annoncé hier, la nomination de M. Arthur Léger, de St-Alexandre, Qué., comme séquestre officiel, en vertu de la loi des concordats agricoles, pour le district d'Ibervi, Qué.

TEMPÉRATURE

Service météorologique. Toronto, 9. — (P. C.) La pression était basse hier soir depuis la vallée de la Mackenzie jusqu'à l'Alberta et aux Etats des Rocheuses et une perturbation d'intensité modérée traversait le nord du Québec dans la direction de l'est. L'Alberta et certaines régions de l'Ontario et du Québec occidental ont eu des orages électriques hier. Ailleurs il a fait beau, et très chaud en Ontario.

	Min.	Max.
Dawson	38	66
Victoria	50	68
Edmonton	60	82
Régina	54	82
Winnipeg	62	66
Toronto	69	92
Ottawa	60	86
Montréal	64	86
Québec	58	76
St-Jean	52	64
Halifax	56	78
Charlottetown	50	74

PRONOSTICS:

Vallée du bas Saint-Laurent : — Vents frais du sud-ouest au nord-ouest au nord-ouest ; partiellement couvert avec averses ou orages électriques.

Nord-ouest du Québec et région du Lac St-Jean : — Couvert et plus frais avec averses disséminées.

Vallées de l'Outaouais et du haut St-Laurent : — Vents frais du sud-ouest ; partiellement couvert avec averses ou orages électriques.

Samedi, le 9 juillet

SOLEIL—Lever à 5.14 h.
Coucher à 8.44 h.
LUNE—Lever à 6.25 h. p. m.
Coucher à 2.51 h. a. m.
MAREES—Hautes à 5.07 h. a. m. et 5.42 h. p. m.
Basses à 0.44 h. a. m. et 0.41 h. p. m.

STE-HELENE

Baptêmes :

—Le 14, a été baptisée, Marie-Thérèse-Jeannine, fille de M. et Mme J.-Arthur Lebel. Parrain et marraine, M. et Mme Clément Mallozzi, de Montréal, oncle et tante de l'enfant.

Porteuse, Mme Rolland Ouellet, tante de l'enfant.

—Le 21, Joseph-Alphonse-André Lafrance, fils de M. et Mme Joseph Lafrance. Parrain et marraine, M. et Mme Alphonse Thériault, de Mont-Carmel, oncle et tante de l'enfant.

—Le 27, Marie-Odile-Denise, enfant de M. et Mme Albert Picard. Parrain et marraine, M. et Mme Joseph Picard, grands-parents de l'enfant.

Mariages :

Le 20 juin, M. Alphonse Lévesque, de St-Pascal, unissait sa destinée à Mlle Ernestine Lévesque, de cette paroisse. M. Isidore Lévesque servait de témoin à son fils, et M. Ernest Lévesque à sa fille.

—Le 21 juin, M. Armand Albert, barbier, unissait sa destinée à Mlle Simone Beaulieu. M. Joseph Albert, maire, servait de témoin à son fils et M. J.-A. Beaulieu à sa fille. Le mariage a été bénit par le Révérend Père Séraphin des Capucins, frère du marié.

Décès

Le 2 juillet est décédée, Mlle Joséphine Ouellet, âgée de 47 ans. Son service et sa sépulture ont eu lieu le 5 juillet au milieu d'un grand concours de parents et d'amis.

EXCELLENTE CARTE ROUTIERE

New-York, New-Jersey, Pennsylvanie, Delaware, district de Columbia et Nouvelle-Angleterre. Sont indiqués tous endroits d'intérêt ... hôtels ... facilités de garage. Ecrire aujourd'hui !

EMPIRE TOURS THE PALATINE Newburgh, N.Y.

NOTES MARITIMES

La sœur et la fille de l'auteur de "Maria Chapdelaine", Mlles Marie et Lydia Hémon, s'embarquent, cet après-midi sur l'"Empress of Britain", à destination de la France. Venues au Canada pour assister au dévoilement d'un monument élevé à la mémoire de Louis Hémon, elles ont visité plusieurs régions, notamment le Lac-St-Jean où l'auteur de "Maria Chapdelaine" a vécu pendant plusieurs années.

Durant leur séjour ici, Mlles Hémon ont été les invitées de la "Société des Amis de Maria Chapdelaine" et de la compagnie du Pacifique Canadien. Elles rapporteront un souvenir à la vieille mère de Louis Hémon, restée en France. Une fleur provenant de la tombe de son fils lui sera remise à leur arrivée là-bas.

Sir Edward Beatty, G.B.E., C.R., LL.D., président de la compagnie du Pacifique Canadien, s'embarquera également sur le "Britain" pour un voyage en Angleterre. Il sera accompagné de M. John-W. Hobbs, de Toronto, membre du bureau de direction du Pacifique Canadien.

Parmi les autres passagers de marque qui s'embarquent, nous remarquons : M. et Mme E.-P. Haughton-James, Mme George Gould, M. et Mme R.-E. Stewart, M. et Mme W. D'Oyley Hutchins, Mme J. Cardinal, Mme L.-R. Lavoie, Mlle Elizabeth Robert, Mlle J. Robert, Mlle M. Robert, M. et Mme H. Gasco, Mlle M. Gasco, MM. K.-M. Chance et S. Whyte, M. et Mme P.-R. Barie, MM. J.-N. Hobbs et Percy Cox, de Montréal.

Plusieurs Québecois partiront également sur le paquebot en partance pour l'Europe, notamment un groupe faisant partie du voyage organisé par le poste CKCV.

DEPART DU "BRITAIN"

L'"Empress of Britain", de la compagnie du Pacifique Canadien, partira de Quebec cet après-midi, à trois heures, pour Cherbourg et Southampton. Près de 600 passagers seront à bord du navire au moment du départ. Le "Britain" est sous le commandement du capitaine W.-G. Busk-Wood, R. D., R. N. R., commodore de la flotte du Pacifique Canadien.

LA CARGAISON DE L'"ASCANIA"

Les débardeurs du port continuent à décharger la cargaison du paquebot "Ascania", de la ligne Cunard, actuellement au quai 28, après être revenu du Bic où il a subi un accident, samedi dernier.

Une forte partie de la cargaison est considérablement endommagée par l'huile provenant des réservoirs défoncés du navire. Des automobiles qui étaient expédiées en Europe sont complètement endommagées par l'huile de même que quantité d'autres marchandises.

La cargaison de farine, de grain et de céréales ("corn flakes", etc) est assez longue à décharger. On la transporte au fur et à mesure à la Pointe-aux-Lièvres ou elle est brûlée. Toutes les précautions ont été prises par le chef de la brigade des incendies, M. Rosaire Beaulieu, pour que l'incinération de ces marchandises détériorées se fasse sans danger pour les immeubles avoisinants. Des pompiers se tiennent en permanence à la Pointe-aux-Lièvres.

On ne sait au juste quand le navire pourra se rendre à Lauzon ou il doit entrer en cale-sèche. Il n'est pas certain non plus que toutes les réparations soient effectuées à Lauzon, on se contenterait de réparations temporaires. Tout dépend de la decision que prendront les inspecteurs des compagnies d'assurances. S'ils decident que les réparations complètes doivent être faites en Angleterre, la compagnie Cunard y dirigera son paquebot. Aucune décision n'a été prrise non plus pour remplacer l'"Ascania" pendant les réparations.

Quant à l'enquête à être tenue sur l'accident de samedi dernier, on s'attend à ce qu'elle commence la semaine prochaine.

LE "SAINT-YVES"

Le navire-hôpital français, le "Saint-Yves", qui était attendu à Québec, hier, n'arrivera vraisemblablement qu'aujourd'hui. Signale à la Pointe-au-Père avant-hier, aucun rapport n'a été fourni sur ce navire par le Service des Signaux, hier. On croyait qu'il avait pu se diriger vers le Saguenay. Le navire était attendu hier soir ou ce matin.

RECEPTION AU CLUB DES MARINS

Il y aura réception au Club des marins catholiques, rue Champlain, lundi après-midi, en l'honneur des distingués visiteurs qui arriveront à Québec à bord du "Saint-Yves" et pour les membres de l'équipage du navire-hôpital français. La réception est organisée conjointement par le conseil supérieur de la Société Saint-Vincent de Paul de Québec et les directeurs du club.

LE "NORTH STAR"

Le navire "North Star", noliséé par la Clarke Steamship Company pour des croisières au Labrador et à Terre-Neuve pendant l'été, est arrivé à Québec hier, et il repartait quelques heures plus tard pour Montréal. Le navire était sous le commandement du capitaine Georges-W. Welsh, de la Canadian National Steamship, propriétaire du navire. La Clarke Steamship Co était représentée par le capitaine Jos. Boucher, commodore de la flotte Clarke.

M. Desmond-A. Clarke, président de la compagnie, s'était rendu à New-York pour inaugurer lui-même cette croisière avec les 250 passagers, dont quelques Canadiens, mais au delà de 200 des Américains.

Un bon nombre d'officiers de chemins de fer américains et d'agences de voyage étaient aussi de la croisière pour en connaître les avantages en même temps que l'excellence du service de la Clarke Steamship. Mentionnons parmi ces derniers : M. A.-L. Miller et M. J.-Russell Grant, du New-York Central Railway, M. W.-H. Sheehan, du Delaware and Hudson Railway Company, M. G.-M. Lawrence, du Southern Railway, M. H.-L. Carter, secrétaire de la grande agence Thomas Cook, tous de New-York, M. Guy Tombs, de Montréal, ancien gérant général du Canadien Nord, etc.

Le navire repartira lundi de Montréal, pour sa première croisière régulière de l'année.

VERS LE CANADA

Quatre navires transatlantiques sont partis des ports européens, hier et aujourd'hui, à destination de Québec et de Montréal. C'est l'"Empress of Australia" et le "Duchess of Atholl", de la compagnie du Pacifique Canadien, l'"Aurania", de la ligne Cunard White Star et l'"Adania", de la ligne Donaldson Atlantic. Tous sont attendus à la fin de la semaine prochaine.

VOYAGE DU NAVIRE "ILE D'ORLEANS"

Le navire "Ile d'Orléans" habituellement affecté au service de la traverse entre Québec et les différents ports de l'île d'Orléans, fera dimanche un voyage spécial alors qu'il se rendra à St-Jean Port-Joli et à l'Islet. Plusieurs centaines de passagers s'embarqueront à bord du navire pour aller faire un pèlerinage à Sainte-Anne de Beaupré. Le navire partira le matin et reviendra le soir.

L'"ANDANIA" ET L'"ALAUNIA"

Deux paquebots de la ligne Cunard White Star, l'"Andania" et l'"Alaunia" sont attendus en fin de semaine. Le premier arrivera ce soir, vers 8 heures, avec 164 passagers. Le second arrivera à Québec au cours de la nuit avec 232 passagers. Ceux des passagers qui quitteront le navire pourront le faire demain matin, à 7 heures.

A MONTREAL

Dans le port de Montréal, le niveau de l'eau a baissé de 35 pouces comparativement au mois de mai. Tout de même, le niveau de l'eau est plus haut de 4 pouces et demi en juin 1938 comparativement à juin 1937.

CROISIERES DE L'"IROQUOIS"

Nous l'avons déjà mentionné, le navire "Iroquois", de la ligne américaine Clyde-Mallory, de New-York, fera des croisières sur le fleuve Saint-Laurent, cet été. Les dates des croisières viennent d'être définies, elles auront lieu les 16 et 30 juillet, les 13 et 27 août. Le voyage durera 13 jours et comprend une tournée au Saguenay, un séjour d'un jour et demi à Québec. L'"Iroquois" terminera sa croisière par un voyage aux Bermudes avant de retourner à New-York.

L'"Iroquois" est un navire de 6,210 tonnes. Construit en 1927 aux chantiers de Newport News, (Virginie) il fait régulièrement le service entre New-York et la Floride, avec terminus à Miami.

A TROIS-RIVIERES

Trois-Rivières, 9 — (D.N.C.) — 463 navires sont venus au port des Trois-Rivières en juin pour y laisser 387,492 tonnes de marchandises et 478 en sont partis avec 141,654 tonnes, d'après le dernier rapport mensuel du trafic publié par le Conseil des ports nationaux. En juin l'an dernier, les arrivées représentaient 351,909 tonnes et les expéditions 147,588 tonnes.

Depuis l'ouverture de la saison de navigation, les arrivées représentent un total de 668,209 tonnes et les expéditions un total de 131,140 tonnes. Les chiffres étaient respectivement pour l'an dernier de 561,413 tonnes et 311,140 tonnes.

Il y a eu une augmentation notable du nombre des navires par comparaison avec l'an dernier.

LE "NASCOPIE"

Ottawa, 9 (P.C.) — Le major D.-L. McKeand, surintendant des régions arctiques de l'est et leader de 7 patrouilles consécutives dans ces parages, sera de nouveau charge de l'expédition qui part aujourd'hui sur le "Nascopie". La croisière de cette année constituera un périple de 12,246 milles, avec 24 escales et débarquement de fournitures et matières postales pour 45 postes de la gendarmerie royale, de traitants de fourrures et de missionnaires. L'expédition doit rentrer vers la fin de septembre.

VAPEURS ET GOELETTES

M. V. Miron L., prendra marchandises aujourd'hui au hangar Verreault, pour la Côte Sud de Méchin jusqu'à Gaspé, la Baie des Chaleurs jusqu'à Bonaventure, aussi pour Caraquet, Lameque et Shippigan, pour information tel. bureau: 2-1879.

S. S. Saguenay Trader, prendra marchandises aujourd'hui au hangar 21, pour Chicoutimi, Jonquière, Kénogami, Port Alfred, Grande-Baie et Bagotville, départ ce soir, tél.: 2-2857. Capt. Gagnon, prop. Art. Vaillancourt, agent.

S. S. Belle Isle, prendra marchandises aujourd'hui au hangar 21, pour Sydney North Sydney, St-Jean Terreneuve et St-Pierre d'Miquelon, depart lundi, tel. 2-8715 — 2-4930.

Capitaine A. Tremblay, goelette "Ste-Anne T. R.", prendra marchandises vendredi, pour Rimouski, Bic, Ste-Flavie, depart XXXX, hangar Verreault.

PAS PRET

Cyr Levesque, Ile Verte, Cacouna, Trois-Pistoles.

G. Côté, Rimouski, Bic, Mont Joli, Mechin, Ste-Anne des Monts, S. S. Ivan C.

Québec, 8 juillet 1938 - 3 p. m.

Ile aux Grues, 31 - Chicoutimi & Tow parti montant 11.30 a. m. Keyvive passe 12.20 p. m. Descendant 8.15 a. m. Walter B. Reynolds, 8.05 a. m. St. Laurent Trader, 10.15 a. m. Easton, midi Trevisa.

Cap Saumon, 82 - Nuageux, fort sud-ouest. Montant 11.30 a. m. Rockcliffe Hall. Descendant 3.20 a. m. Massadam, 10 a. m. Astrid Thorden, 11.30 a. m. Wanstead.

Pte Noire, 103 - Montant 7.30 a. m. F. W. Thompson, 9 a. m. Père Toussaint, 10.30 a. m. La Josuhee. Descendant 5 a. m. St-Ulric.

Rimouski, 185 - Jean Brillant parti 10 a. m. Sable I arrivé 11 a. m.

Pte au Père, 158 - Montant 11 a. m. Fintra, 11.10 a. m. Duchess of Bedford 90 est, 10.30 a. m. Nyholt, 12.30 p. m. Barge. Descendant 10 a. m. Dunafi Head, 10.30 a. m. V. J., midi Johannes Molkenbuhr.

Matane, 202 - Clair, fort est. Montant 9.30 a. m. Yacht, 9.30 a. m. Benwood, 11.30 a. m. Marco Polo. Mont Ste-Anne parti descendant 9.30 a. m.

Rivière à la Martre, 283 - Montant 11 a. m. Barge.

Cape Magdalen, 299 - Nuageux, est. Descendant 11 a. m. Colette.

Pte Renommée, 330 - Nuageux, sud-est. Montant 10.35 a. m. Hayprins 170 SE, midi Bronney 50 est.

Cap des Rosiers, 384 - Clair, sud-ouest. Montant midi Vapeur.

Pte Escuminac, 466 - Clair, sud.

Franklin, 260 - Starwell parti montant 8 a. m. Fairlake arrivé 8 a. m.

Belle Isle, 739 - Clair, ouest. Montant 10 a. m. Bassano, 10.45 a. m. suppose Abania, 11.40 a. m. Beaverbrae 70 est.

MONTREAL A QUEBEC

Longue Pointe, 134 - Clair, calme. Montant 11.15 a. m. El Grillo. Descendant 1.30 p. m. Bencas.

Cap St-Michel, 12 3- Clair, sud. C. G. S. Safeguarder parti descendant 12.50 p. m. Aurania passe 12.55 p. m. Letitia 1.05 p. m. Miron L. 1.30 p. m.

Sorel, 100 - Clair, ouest. Montant 1.35 p. m. Keystate, 1.55 p. m. Drumahoe, 12.30 p. m. Boston City. Descendant 1.55 p. m. Duchess of Richmond, Hastings arrive 12.10 p. m. Adelphie 12.45 p. m. Kinmount 1.25 p. m.

Trois-Rivières, 65 - Nuageux, sud-ouest. Montant 10.45 a. m. News Carrier, 10.25 a. m. Jean Nicolet, 9.15 a. m. Ragueneau, 9.10 a. m. C. W. Cadwell, 12.20 p. m. Geo McKee & Tow, 1.05 p. m. Irma M., descendant 1.35 p. m. Amabilitas, 1.05 p. m. Norwegian parti.

Pte Citrouille, 55 - Nuageux, sud-ouest. Montant 10 a. m. Dolphin & Tow 11.50 a. m. Cedarton. Descendant 2.30 p. m. Norwegian.

Grondines, 41 - Nuageux, sud-ouest.

St-Nicolas, 12 - Nuageux, ouest. Descendant 1 p. m. Ixoona, 1.30 p. m. Arty Lemay, 2 p. m. Beaverford.

Québec - Nuageux, sud-ouest. Lerwick passé montant 9.45 a. m. Charles R. Huntley arrivé 10.15 a. m. Livingston passé 12.15 p. m. U. de V. arrivé descendant 10.45 a. m. Métis 10.30 a. m. Saguenay Trader 10.55 a. m. Mont St-Joseph

POUR LES TRAVAILLEURS

Vers une règlementation internationale de l'émigration

Genève. — Quant aux clauses spéciales que devrait contenir tout contrat de travail qui interesse les travailleurs migrants, le questionnaire mentionnera la durée de validité du contrat, la date et le lieu auxquels le travailleur doit se présenter, mode de couverture du coût de son déplacement, soit pour lui ou pour les membres de sa famille autorisés à l'accompagner ou à le rejoindre, le montant des sommes déboursées à l'occasion du recrutement et du placement du travailleur et dont l'employeur aura le droit de demander le remboursement, les possibilités et conditions de logement, les arrangements pris pour assurer l'entretien de la famille du travailleur restée au pays d'origine, spécialement dans le but de prévenir son abandon.

Toute une série de questions visera le cas du rapatriement du travailleur pour une cause dont il n'est pas responsable. Les frais incomberont-ils à l'employeur? Faudra-t-il constituer un fonds de garantie pour le rapatriement, alimenté par les cotisations des employeurs; l'Etat de résidence devra-t-il s'engager à ne pas éloigner de son territoire pour des raisons tirées de l'état du marché de l'emploi ou l'état des ressources des intéressés, les travailleurs régulièrement immigrés ou bien un délai de séjour sera-t-il fixé sur le territoire de l'Etat d'immigration, passé lequel le travailleur régulièrement immigré ne pourra plus être éloigné? L'Etat d'origine s'obligera-t-il d'admettre les rapatriés au bénéfice des diverses mesures d'assistance aux indigents et aux chômeurs?

La conclusion d'accords particuliers entre les pays d'immigration et d'émigration fera l'objet du dernier chapitre du questionnaire. Ces accords peuvent viser l'organisation d'information des travailleurs migrants et l'échange de renseignements entre les administrations nationales compétentes, la répression de la propagande non-autorisée, la délivrance de certificats et pièces d'identité, la détermination des méthodes de recrutement, les mesures tendant à eviter les séparations ou abandons de familles de la part des travailleurs migrants, et, par contre, à faciliter leur réunion, les facilites concernant le transfert des épargnes des émigrants, la liquidation des droits à pension dans l'assurance vieillesse-invalidité-décès, etc.

La conférence sera appelée enfin à se prononcer sur un projet de résolution que la commission lui soumet, proposant de demander au conseil d'administration du Bureau international du Travail de reprendre l'étude de la question de la simplification des formalités auxquelles sont soumis les travailleurs migrants, soit avant leur départ, soit au cours de leur déplacement, soit à leur installation. Comme on le sait, cette question a depuis de longues années retenu l'attention générale et a déjà fait l'objet de nombreuses études et délibérations de différentes instances internationales, notamment des commissions du Bureau international du Travail et de l'Organisation des Communications et du Transit de la Société des Nations, ainsi que de voeux émis par les conférences internationales de l'emigration et de l'immigration tenues à Rome en 1924 et à la Havane en 1928.

(fin).

LE TEXTILE

Tous les membres du syndicat national catholique du textile de St-Grégoire de Montmorency sont convoqués à une importante assemblée qui sera tenue cet après-midi, à 2 heures, à l'endroit ordinaire. Plusieurs décisions seront prises au cours de la réunion.

LE CONGRES DE ST-HYACINTHE

Tous les délégués de Québec qui doivent assister à la convention annuelle de la Fédération provinciale du Travail qui aura lieu à St-Hyacinthe les 16 et 17 juillet sont priés de se réunir demain matin, à 10 heures, à 110, rue du Pont. D'importantes questions seront étudiées.

CONVOCATIONS

DEMAIN:

UNIONS INTERNATIONALES (110 rue du Pont):

Employés d'hôtels, de restaurants et de tavernes, local 790;

Buandiers, nettoyeurs et presseurs, local 104.

A la radio

CHNC

(Suite de la page 9)

8.00 p.m.—Programme des scouts
8.30 p.m.—Concert symphonique
9.00 p.m.—A être annoncé
10.00 p.m.—Orchestre de Benny Goodman
10.30 p.m.—Let us all go to the Music Hall
11.00 p.m.—Radio Journal
11.15 p.m.—Musique de danse
11.30 p.m.—Orchestre de Joe de Courcy

Dimanche, 10 juillet

12.00 p.m.—Cordes d'argent
12.30 p.m.—Radio City Music Hall of the Air
1.30 p.m.—Récital de piano
2.00 p.m.—Chants religieux
2.30 p.m.—Pianogrammes
2.45 p.m.—Les Fureurs du Puritain
3.00 p.m.—Le regal de tous
4.00 p.m.—Musique de Benay Venita
10.55 a. m. R. W. Pommeroy passé 11.30 a. m.

DERNIERE HEURE

St-Jean, 14 - Nuageux, ouest. Montant 2 p. m. Chicoutimi & Tow 2.15 p. m. Keyvive. Descendant 10.10 a. m. Trevisa, 10.15 a. m. Cyclo Warrior.

Pte au Père, 158 - Descendant 12.30 p. m. Saganaga.

Percé, P. Q. - Descendant 7.30 a. m. Méchins.

Natashquan, 455 - Gaspesia arrivé 9 a. m., reparti montant à midi.

Sydney, 595 - Wendover parti 12.30 p. m. pour Montréal. Urla parti 11 a. m.

Point Amour, 678 - Brume épaisse, sud-ouest.

VAISSEAU PASSAGER MONTANT

Pointe au Père, 158 - 11.10 a. m. Duchess of Bedford 90 est, attendu samedi à 3 a. m.

MÉTHODE RAPIDE QUI ENRAIE LA
FIÈVRE DES FOINS
et l'ASTHME D'ÉTÉ

Le meilleur temps pour enrayer la fièvre des foins, c'est avant que vos yeux commencent à chauffer, que votre nez et vos yeux coulent et que vous éternuiez. RAZ-MAH de Templeton prévient la fièvre des foins partout chez les Canadiens. Mais si vous en souffrez présentement, procurez-vous tout de suite RAZ-MAH. Dans la plupart des cas, le soulagement se produit presque immédiatement! "Dès la première irritation dans mon nez," écrit M. Louis Quesnel, 465, rue Dupré, Montréal, "je commence à prendre RAZ-MAH qui enraie toujours l'attaque avant qu'elle ait chance de se déclarer." Vous serez reconnaissant du soulagement que vous procurera RAZ-MAH. Pas de fumée, de poire, d'inhalation. Soulagement d'une boîte de $1 ou argent remboursé. 90c et $1 chez les pharmaciens. 332F

4.30 p.m.—Les chanteurs de Radio-Canada
5.00 p.m.—Disques de concert
5.30 p.m.—Jean Sablon
5.45 p.m.—"Panorama de la vie internationale"
6.00 p.m.—Concert
6.30 p.m.—Fanfare des Grenadiers de Sa Majesté
7.00 p.m.—A être annoncé
7.15 p.m.—Jones et Josette
7.30 p.m.—Réveil rural
7.45 p.m.—Récital de chant et piano
8.00 p.m.—L'Heure Provinciale
9.00 p.m.—A être annoncé
9.30 p.m.—Récital d'orgue
10.00 p.m.—Norman Cloutier et son orchestre
10.30 p.m.—Chant et orchestre
11.00 p.m.—Radio-Journal
11.15 p.m.—Récital de chant
11.30 p.m.—Miroir musical

Lundi, 11 juillet

8.00 a.m.—Chants français
8.30 a.m.—Nouvelles en français C. P.
8.45 a.m.—Les chansons de Tino Rossi
9.00 a.m.—Les mots et la musique
9.15 a.m.—Au pays de la valse
9.30 a.m.—Les succès de Lys Gauty
9.45 a.m.—Chansons de cow-boy
10.00 a.m.—Do You Remember?
10.15 a.m.—Nouveautés parisiennes
10.30 a.m.—L'Imprévu
10.45 a.m.—L'heure féminine
11.03 a.m.—Musique de danse
11.05 a.m.—Extraits d'operas
11.15 a.m.—L'orgue enchanté
11.30 p.m.—Musique de danse
11.45 a.m.—Nouvelles en anglais C. P.
12.00 p.m.—Au jour le jour
12.30 p.m.—Radio-Journal bilingue
12.45 p.m.—Musique de fanfare
1.00 p.m.—Chant par Vincent Curran
1.15 p.m.—Pour vous, Mesdames
1.30 a.m.—Orchestre "Al Gilbert
2.00 p.m.—Emission d'outre-mer
3.45 p.m.—Chansonnettes
4.00 p.m.—Thé dansant
4.15 p.m.—Tangos mexicains
4.30 p.m.—Musique du Bon Vieux Temps
4.45 p.m.—Chansonnettes françaises
5.01 p.m.—Nouvelles en français
5.30 p.m.—Chansons d'Oscar Barrette
5.45 p.m.—Cotes de la Bourse
6.00 p.m.—Nos chansons
6.15 p.m.—Chansonnettes (L'Oiseau Bleu)
6.31 p.m.—Musique du bon vieux temps
6.45 p.m.—Fanfare
7.00 p.m.—Radio-Journal bilingue—B.U.P.
7.15 p.m.—"Light up and listen"
7.30 p.m.—Growing up
7.45 p.m.—Radio-Journal
8.00 p.m.—D'un jardin de roses
8.30 p.m.—Drame
9.00 p.m.—Aventures d'Arsène Lupin
9.30 p.m.—A être annoncé
10.00 p.m.—Choeur
10.30 p.m.—Causerie
10.45 p.m.—Récital de piano
11.01 p.m.—Radio-Journal
11.15 p.m.—Rythmes à la parisienne

CJBR

Samedi, 9 juillet

5.00 p.m.—L'heure du thé
5.30 p.m.—Récital de violoncelle
5.45 p.m.—Interlude — Horaire de la Soirée
6.00 p.m.—Quelques originalités
6.15 p.m.—Radio-Journal
6.30 p.m.—Récital de violon
7.15 p.m.—Orgue populaire
7.30 p.m.—Le Réveil rural
7.45 p.m.—Larry Clinton et son orchestre
8.00 p.m.—Bands across the sea
8.15 p.m.—Phil Savage à l'orgue
8.30 p.m.—Robin Hood Dell Concert
9.0 p.m.—A être annoncé
10.30 p.m.—Let us all go to the Music Hall
11.30 p.m.—Radio-Journal

Dimanche 10 juillet

11.45 a.m.—Ouverture et horaire du jour—Marches
12.00 p.m.—Les cordes d'argent
12.30 p.m.—Radio City Music Hall of the air
1.30 p.m.—Jeanne Servètre, pianiste.
2.00 p.m.—Dans les jardins de Vienne
2.30 p.m.—Jack Emerson, pianiste
2.45 p.m.—Les Fureurs d'un Puriste. Causerie par Paul Morin.
3.00 p.m.—Concert-souvenir Gershwin
4.30 p.m.—Les chanteurs de Radio Canada
5.00 p.m.—Disques pour tous
5.30 p.m.—Les chansons de Jean Sablon
6.00 p.m.—Summer Concert
6.30 p.m.—Musique des Canadian Grenadier Guards
7.00 p.m.—Concert relais des îles Hawai
7.30 p.m.—Le réveil rural
7.45 p.m.—Récital de piano
8.00 p.m.—L'heure provinciale
9.00 p.m.—Music for you Orchestre et choeur sous la direction de Geoffry Waddington
9.30 p.m.—Récital d'orgue
10.00 p.m.—Musique populaire
10.30 p.m.—Concert champêtre
11.00 p.m.—Radio Journal. Nouvelles de la Canadian Press.
11.15 p.m.—Anna Malenfant, contralto.

On utilisera la réplique d'un orgue datant de 2000 ans

Un relais de Budapest. — Cet après-midi, à 2 heures 30.

Le poste CBF de Radio-Canada diffusera, aujourd'hui, à deux heures et demie de l'après-midi, un concert d'orgue exécuté à Budapest et relayé en Amérique par la National Broadcasting Company.

L'intérêt de cette émission réside dans le fait que l'exécutant se servira d'un orgue qui est la réplique d'un instrument datant de 228 avant Notre-Seigneur. De plus, ce récital sera exécuté au Musée d'Aquincum à l'endroit même où les Romains y avaient créé une colonie. On conserve dans ce musée les organes de l'instrument découvert, il y a quelques années, par le professeur Lajos Nagy, dans un tombeau où fut inhumée la patricienne Sabina Avilia. L'inscription porte qu'elle fut une excellente musicienne, une musicienne beaucoup plus cultivée et plus artiste que son mari qui appartenait à la profession.

L'instrument en question était en bois et en bronze. Il compte 52 tuyaux dont treize, chose extraordinaire, seront utilisés dans l'instrument reconstitué pour le concert de samedi.

ACHETEZ les MARCHANDISES ANNONCEES
La valeur résiste à l'épreuve

AVIS PUBLIC

Demande de soumissions pour bois de chauffage.

Edifices du bureau de commissaires d'écoles catholiques romains de la Cité de Québec.

Des soumissions cachetées, adressées au soussigné et portant sur leur enveloppe, en sus de l'adresse, les mots : "SOUMISSION POUR DU BOIS DE CHAUFFAGE au BUREAU DE COMMISSAIRES D'ECOLES CATHOLIQUES ROMAINS DE LA CITE DE QUEBEC", seront reçues jusqu'au 15 juillet 1938, à midi, (heure avancée de l'est) pour la fourniture du bois de chauffage pour les édifices du dit Bureau des Commissaires d'Ecoles Catholiques Romains de la Cité de Québec.

On peut obtenir les devis et formules de soumissions en s'adressant au Secrétaire, a-s de Le Bureau des Commissaires d'Ecoles Catholiques Romains de la Cité de Québec, Hôtel-de-Ville.

Les soumissions devront être faites sur les formules fournies par Le Bureau de Commissaires d'Ecoles Catholiques Romains de la Cité de Québec et en conformité des conditions et devis qui y sont incorporés.

Le Bureau de Commissaires d'Ecoles Catholiques Romains de la Cité de Québec se réserve le droit d'exiger de tout soumissionnaire, à qui un contrat aura été adjugé, un dépôt de garantie, sous forme d'un chèque visé, égal à 10% du montant de la soumission, afin de garantir la parfaite exécution du contrat.

Par ordre,
Eugène HUOT,
Secrétaire.

Le Bureau de Commissaires
d'Ecoles Catholiques Romains
de la Cité de Québec,
Hôtel-de-Ville,
Québec.

AVIS PUBLIC
DEMANDE DE SOUMISSION POUR CHARBON

Edifices du Bureau de Commissaires d'Ecoles Catholiques Romains de la Cité de Québec.

Des soumissions cachetées, adressées au soussigné et portant sur leur enveloppe, en sus de l'adresse, les mots : "SOUMISSION POUR DU CHARBON au BUREAU DE COMMISSAIRES D'ECOLES CATHOLIQUES ROMAINS DE LA CITE DE QUEBEC", seront reçues jusqu'au 15 juillet 1938, à midi, (heure avancée de l'est), pour la fourniture du charbon pour les édifices du dit Bureau des Commissaires d'Ecoles Catholiques Romains de la Cité de Québec.

On peut obtenir les devis et formules de soumissions en s'adressant au Secrétaire, a-s de Le Bureau de Commissaires d'Ecoles Catholiques Romains de la Cité de Québec, Hôtel-de-Ville.

Les soumissions devront être faites sur les formules fournies par Le Bureau de Commissaires d'Ecoles Catholiques Romains de la Cité de Québec et en conformité des conditions et devis qui y sont incorporés.

Un chèque visé par une banque à charte canadienne payable à l'ordre de Le Bureau de Commissaires d'Ecoles Catholiques Romains de la Cité de Québec, au montant de $2,500.00 devra être annexé à la soumission.

Le Bureau de Commissaires d'Ecoles Catholiques Romains de la Cité de Québec se réserve aussi le droit d'exiger de tout soumissionnaire, à qui un contrat aura été adjugé, un dépôt de garantie, sous forme d'un chèque visé, égal à 10% du montant de la soumission, afin de garantir la parfaite exécution du contrat.

Par ordre,
EUGENE HUOT,
Secrétaire.

Le Bureau de Commissaires
d'Ecoles Catholiques Romains
de la Cité de Québec,
Hôtel-de-Ville,
Québec.

CONSEIL DES PORTS NATIONAUX PORT DE QUEBEC

AVIS AUX ENTREPRENEURS

Des soumissions cachetées, adressées au soussigné, et marquées "Soumission pour la reconstruction du quai de la rivière St-Charles et du hangar no 28, Port de Québec", seront reçues au bureau du secrétaire exécutif, Conseil des Ports Nationaux, édifice de l'Ouest, Ottawa, jusqu'à midi (E. D. S. T.) vendredi, le 29 juillet 1938, alors que les soumissions reçues seront ouvertes publiquement par le Conseil.

A compter de la date de publication de cet avis, on pourra voir, soit au bureau chef du Conseil des Ports Nationaux, à Ottawa, soit au bureau du Conseil des Ports Nationaux, à Québec, les plans, devis, formules de soumission, conditions du travail, ainsi que la formule du contrat qui devra être signé.

On peut obtenir des copies des plans, devis, formules de soumission, conditions du travail et de la formule du contrat, d'aucun des bureaux ci-haut mentionnés, sur versement d'un dépôt de $100.00. Ce dépôt sera remis aux soumissionnaires de bonne foi s'ils nous retournent les documents susdits en bon état dans le mois qui suivra la date fixée pour la réception des soumissions. Si ces documents ne nous sont pas retournés dans ce délai, le dépôt sera confisqué.

Il faut joindre à chaque soumission un chèque visé par une banque à charte canadienne, fait payable à l'ordre du Conseil des Ports Nationaux et égal à pas moins de dix pour cent (10%) du montant total de la soumission de l'entrepreneur. On peut joindre à la soumission, au lieu dudit chèque visé ou conjointement avec icelui, des bons du Dominion du Canada ou des bons de la Cie de Chemin de fer National-Canadien, qui sont garantis par le Dominion du Canada.

Par ordre,
F. W. RIDDELL,
Secrétaire Exécutif,
Conseil des Ports Nationaux.

Ottawa, Ontario,
le 7 juillet 1938.

PARC DU PONT DE QUEBEC (Rive Sud)

La plage de bain la moins dangereuse et le plus joli site sur le St-Laurent.

Des autobus partent du GARAGE PARADIS, 78, d'Aiguillon.
Tél.: 2-8777 via Côte d'Abraham, Grande-Allée et Chemin St-Louis.

JOURS DE SEMAINE

Départ de Québec	11 h. a.m.	5 h. 15 p.m.	
Arrivée à Québec	1 h. 45 p.m.	7 h. 45 p.m.	les samedis

LES DIMANCHES

Départ de Québec	10 h. a.m.	1 h. 45 p.m.	5 h. 15 p.m.
Arrivée à Québec	1 h. 45 p.m.	5 h. 15 p.m.	7 h. 45 p.m.

On peut revenir à Québec en n'importe quel temps en prenant les tramways qui partent du parc toutes les quarante minutes.

LEVIS TRAMWAYS CO. TELEPHONE LEVIS, 5-024

QUEBEC — L'ILE D'ORLEANS
Service d'Autobus

O. GAGNON, prop. — Place Jacques-Cartier — 256 Du Roi. Tél.: 8513

DEPART DE ST-JEAN, I. O.	DEPART DE QUEBEC	DEPART DE STE-FAMILLE	DEPART DE QUEBEC
Tous les jours excepté Samedi et Dimanche		Tous les jours excepté Samedi et Dimanche	
7.15 hrs A. M.	9.00 hrs A. M.	7.

CHAQUE JOUR **L'EVENEMENT** vous offre une série de nouvelles fraîches. Il suffit de lire chaque matin **L'EVENEMENT** pour être complètement renseigné sur tout ce qui se passe à Québec, au Canada et dans l'univers.

L'ÉVÉNEMENT

LE PLUS ANCIEN QUOTIDIEN FRANCAIS DU CANADA

Les nouvelles de **L'ÉVENEMENT** sont toujours les plus complètes et les mieux rédigées. Si vous lisez quotidiennement L'EVENEMENT, vous serez le premier à savoir ce qui se passe sur la planète.

72ième ANNEE — No 36 QUEBEC, SAMEDI 9 JUILLET 1938 SEIZE PAGES

Le rapport annuel de V. Desjardins

UNE ENTREVUE AVEC UN CHEF CONSERVATEUR

M. John Diefenbaker, chef du parti tory de Saskatchewan, déclare au représentant de L'Evénement qu'il n'y aura plus de luttes de races et de religions dans sa province.

LES CANADIENS FRANCAIS

Montréal, 9 — (De l'envoyé de l'"Evénement" à Ottawa) — "Il n'y aura plus de luttes de races et de religions dans la Saskatchewan tant que je serai chef du parti conservateur dans cette province", nous déclarait hier M. John Diefenbaker, le jeune et brillant chef du parti conservateur de la Saskatchewan. "J'estime qu'aucun parti ne peut fonder sa politique sur des divergences raciques, ethniques ou religieuses. Un parti doit s'inspirer des grands principes qui régissent l'art d'administrer un pays et s'occuper avant tout de l'intérêt de l'état dans lequel s'exercent ses activités. Mais je comprends qu'un journal de Québec s'inquiète surtout de la situation des Canadiens français dans la Saskatchewan. Je puis vous dire que vos compatriotes auront le traitement qu'ils méritent. Ils forment une partie de notre population, l'une des plus laborieuses et des plus industrieuses. Le Candaien français est un excellent apport pour la Saskatchewan. J'avais un candidat aux dernières élections dans Saskatoon qui était Canadien français. Il n'a pas été élu, mais il a fait une excellente impression et c'était la première fois depuis 1905 qu'un Canadien français briguait les suffrages dans cette circonscription.

"Vous allez sans doute me demander si je parle le français. Je connais Québec et je sais que c'est une question que l'on nous pose souvent. Mon père le parlait très bien. Pour ma part, je le lis avec facilité, je comprends, je suis bien les discours de MM. Dupré et Heon, mais vous savez, je n'ai pas de pratique. L'occasion ne se présente pas souvent et vous-même, vous vous êtes adresse à moi en anglais. Les Canadiens français ne nous donnent pas souvent la chance de parler français."

M. Diefenbaker a créé une grande impression à Ottawa et il est évidemment ce que l'on appelle un "Coming Man". Il a la volonte, l'énergie et le caractère d'un vrai chef.

AVIS DE LA POLICE

A—En vertu de l'article 14-C du règlement 22-M de la cité de Québec il est par les présentes défendu de stationner une voiture ou un véhicule moteur du côté Sud de l'Avenue Ste-Geneviève.

B—En vertu de l'article 14-C du règlement 22-M de la cité de Québec il est par lesp résentes défendu de stationner une voiture ou un véhicule moteur du côté Sud de l'avenue St-Denis.

Le Chef de Police

JEUNE FUGITIVE

Les détectives municipaux ont retracé, hier après-midi, à Québec, une jeune fille de 17 ans, Violet Martin, qui s'est échappée d'une école de réforme de Détroit et s'est introduite illégalement au Canada. La fugitive a été traduite en Cour du Recorder et elle a été conduite à la prison des femmes, où elle attendra l'arrivée des agents de police de Détroit, qui la ramèneront dans leur ville.

LE MERCURE MONTE

Toronto, 9. — (P. C.) Le mercure est monté deux fois hier à 92 degrés. La même date de l'an dernier, qui avait été la journée la plus chaude de 1937, la température avait été de 94.6 degrés. Le 8 juillet 1936, le thermomètre avait enregistré 104.5 degrés.

L'archiviste de la ville, M. Valère Desjardins, a soumis hier, au conseil, le rapport officiel des activités de son département.— 55,345 documents.

DES VOUTES

L'archiviste de la ville de Québec, M. Valère Desjarlins, a soumis hier soir au conseil municipal le rapport officiel des activités de son département pour l'année civique terminée le 30 avril dernier. C'est le quatrième document de cette sorte que M. Desjardins présente au maire et aux échevins.

L'archiviste de la ville rapporte que son département a reçu l'an dernier 55,345 documents nouveaux répartis en 8,710 dossiers. Tout en effectuant le classement de ces papiers, les employés des archives ont dû répondre à 1,360 demandes de renseignements et on s'imagine bien la somme de travail qu'il faut donner pour satisfaire tous les curieux des choses de notre histoire.

M. Desjardins, comme il l'a fait les années précédentes, demande au conseil de construire des voûtes spacieuses pour y centraliser tous les documents qui sont actuellement répartis en plusieurs endroits, ce qui est une perte de temps, sans compter les risques du feu, dans la partie de l'hôtel de ville construite de matériaux inflammables. L'archiviste demande aussi la publication d'un annuaire statistique qui éviterait la transcription répétée des tableaux dont on demande très souvent la production.

Après avoir rappelé certains anniversaires, M. Desjardins raconte les incidents de l'élection municipale de 1880, alors qu'il fallut faire 36 tours de scrutin pour élire le maire de Québec. Notre premier magistrat était alors élu par les échevins et M. J.-D. Brousseau l'emporta en obtenant la majorité absolue des votes des échevins. Le rapport de M. Desjardins a été déposé dans les archives du conseil de ville.

LA NEUVAINE DE SAINTE ANNE

C'est dimanche, le 17 juillet prochain que commencera au sanctuaire de Beaupré le neuvaine de préparation à la fête de la bonne sainte Anne. Le matin à chaque jour, il y aura messe à neuf heures.

L'exercice pour les pèlerins de langue anglaise aura lieu à 4 heures de l'après-midi; celui pour les visiteurs de langue française aura lieu à sept heures et demie le soir. Tous les jours de la neuvaine l'on fra, le soir, la procession solennelle dans la montagne.

Les prédicateurs de la neuvaine seront: en français, le R. P. Wilbrod Routhier, c.ss.r., de Desbiens, Chicoutimi; en anglais, le R. P. Hines, c.ss.r., de New-York.

JEUNE HOMME BLESSE

M. Patrick Vachon, 24 ans, 697 rue St-Vallier, a vu la mort de près hier après-midi lorsqu'il fut frappé à la tête par un poteau d'ornement renversé par une automobile. La voiture était conduite par une jeune fille qui perdit subitement le contrôle de celle-ci en face de la résidence de M. Bardou, fleuriste, à proximité des travaux de voirie en cours sur le Chemin St-Louis. Heureusement le poteau ne fit qu'effleurer la tête du jeune homme. La victime fut en outre blessée à l'épaule, mais plutôt légèrement. L'ambulance de la maison Arthur Cloutier, mandée sur les lieux transporta la victime à l'hôpital du St-Sacrement. La jeune fille s'en est tirée à peu près indemne.

SUR LA CHAISE ELECTRIQUE

Chicago, 9. — (P.A.) John Henry Seadlund sourit faiblement hier quand on lui annonça qu'il monterait sur la chaise électrique à bonne heure, jeudi prochain, pour l'enlèvement de Charles S Ross. Le prisonnier est resté muet pendant que le juge de la Cour fédérale John P. Barnes fixait la date de son exécution. Trois journalistes, dont le représentant de la Presse Associée, pourront assister à l'exécution, en même temps que les officiers de justice, les témoins officiels et trois personnes nommées par le condamné.

VOLEURS EN PRISON

Kansas City, 9. — (P.A.) — Deux hommes qui se servaient d'un avion pour accomplir leurs vols et qui avaient dérobé dix banques dans les états du Missouri, Kansas, Iowa et Nebraska, ont été condamnés hier, à 25 ans de pénitencier, par le juge James Caskie Collet. Les condamnés, Harry Korte et Ernest McCarthy, ont plaidé coupable à l'accusation d'avoir dérobé, le 8 février 1937, la succursale de la banque de l'état de Grain Valley, Mo.

ACHAT D'UN TERRAIN A S. SACREMENT

Le conseil de ville a décidé hier d'acheter les lots nécessaires à la création d'un vaste terrain de jeu dans la paroisse St-Sacrement.

$18,000

Le conseil de ville a décidé hier soir d'acheter de certains propriétaires du quartier Montcalm les lots nécessaires à la création d'un vaste terrain de jeu dans la paroisse de St-Sacrement.

C'était une question agitée depuis quatre ans par les échevins du quartier et MM. Emile Morin, C.R. et Elzéar Tremblay ont ainsi remporté un succès dont on leur saura gré dans la partie de la ville de Québec qui profitera de cette amélioration. Il y a deux semaines, MM. Morin et Tremblay attaquaient de front ce problème municipal des terrains de jeux dans le quartier fashionable de Québec mais ils n'avaient pas alors réussi à vaincre la résistance de certains de leurs collègues fortement opposés à cette dépense de $18,000.

Ils parvinrent, finalement, à faire accepter par le comité administratif, au cours de la semaine dernière, les options qui avaient été prises par M. Omer Fleury et que les propriétaires avaient bien voulu renouveler jusqu'au 23 juillet. Hier soir, Son Honneur le maire Lucien-H. Borne a été autorisé par le conseil de ville à signer les actes d'achat des terrains, le tout sujet à l'approbation de la commission municipale

LE CORONER EXONERE LE CONDUCTEUR

L'enquête du coroner a exonéré de tout blâme M. Arthur Gagnon, conducteur du camion qui a tué les deux jeunes Blais. — Verdict de mort accidentelle. — L'accident était inévitable.

LES JURES

L'enquête du coroner sur la tragédie, qui a coûté la vie à Lucille et Claude Blais, enfants de M. et madame Albert Blais, de Giffard, jeudi après-midi, a eu lieu, hier après-midi, à 4 heures, à la morgue de la maison Sylvio Marceau. A l'issue des témoignages, les jurés ont rendu un verdict de "mort accidentelle" en exonérant de tout blâme, M. Arthur Gagnon, le propriétaire du camion qui a tué les deux bambins.

Neuf témoins ont été entendus, au cours de cette enquête que présidait M. le docteur Paul Marceau. Au cours des témoignages, il a été établi que les deux jeunes Blais se tenaient sur le trottoir et qu'au moment même, où le camion passait, ils s'avancèrent pour traverser et aller rejoindre une petite cousine qui les attendait de l'autre côté de la rue. Au moment de la tragédie, le conducteur du camion a appliqué soudainement ses freins et le véhicule s'est arrêté sur une longueur de 22 pieds. Le principal témoin a été M. Arthur Lachance, de Ste-Catherine, Portneuf, qui a été le seul a avoir eu connaissance de tous les détails de la tragédie. Les autres témoins ont été M. Albert Blais, père des victimes, MM. les docteurs Pierre Roy et Gustave Ferland, M. Arthur Gagnon, chauffeur du camion, MM. Pacific et Médéric Marcotte, de Ste-Monique, Nicolet, ainsi que les officiers J.-A. Caron, P.-H. Tremblay et L.-P. Couture, du service de la circulation provinciale. A cette enquête, Mtre Paul Lebel représentait M. Blais.

Les jurés à l'enquête étaient MM. Wilfrid Bessett, Jos. Dorion, Chs Myrand, Ern. Drolet, Henri Guérard et Philippe Lachance.

DEUIL A VALLEYFIELD

Valleyfield, 9. (P.C.) —Emile Martin, 60 ans, chef des départements de la police et des pompiers de Valleyfield durant 28 ans, est décédé hier, après une longue maladie. Il avait été pendant 32 ans employé dans les deux départements combinés. Il avait pris sa retraite il y a six ans.

COMMISSAIRE D'ECOLE WW

Chicoutimi, 9. (P.C.) — Emile Boivin a été élu hier, membre de la Commission Scolaire catholique de Chicoutimi. Il succède à J.-A. Grégoire.

Borne va attendre les propriétaires

L'abolition de la commission du chômage n'a pas été décrétée hier soir. — Le maire reçoit une lettre du notaire Elzéar Baillargeon et décide de laisser le règlement sur la table.

DISCUSSION AU CONSEIL

L'abolition de la commission municipale du chômage cause du tintouin aux autorités civiques, et dans les camps opposés on fourbit ses armes pour la bataille suprême. Les adversaires ont pressenti leurs forces hier soir au conseil de ville et il n'y a pas de doute que le règlement changeant la constitution de la commission passera comme une lettre à la poste, vendredi prochain.

Les rangs des adversaires du changement se sont éclaircis hier soir, quand l'échevin Hubert Simard a déclaré qu'il voterait avec la majorité, si les pouvoirs de la nouvelle commission sont les mêmes que ceux de l'ancienne que l'on veut abolir.

Quand vint le rapport du règlement amendant les règlements de la commission du chômage, l'échevin Emile Morin proposa de laisser le règlement sur la table du conseil. Cette motion exigeait un vote affirmatif des deux tiers des membres présents, soit huit échevins, et quand le vote fut pris il y en avait neuf du côté des partisans de l'abolition de la commission du chômage. Ces derniers sont : MM. Duval, Martel, Arthur Drolet, Pierre Bertrand, P. Garneau, Arthur Poulin, Hubert Simard, Albéric Noreau et Wilfrid Samson. M. Emile Morin avait l'appui des échevins Elzéar Tremblay et Ernest Drolet.

Quand vint le temps de voter le rapport nommant MM. Fontaine, Cimon, Moisan et Julien, le maire Borne donna lecture d'une lettre du notaire Baillargeon, arrivée à l'instant, et qui fut mise quand même à l'ordre du jour, bien que le temps de la lecture des lettres fut passé. Le maire déclara qu'il laissait le règlement de côté pour donner satisfaction et justice au président de l'Association de la ligue des propriétaires de Québec. Dans cette lettre, M Baillargeon demandait de respecter l'engagement pris à la séance du 14 juin, à savoir que toute la question serait discutée par un comité spécial d'échevins et de proprios, et il faisait une mise au point sur l'affirmation faite précédemment à l'effet que les proprios avaient été invités à quatre reprises par téléphone mais qu'ils ne s'étaient pas rendus à l'invitation. M. Baillargeon rappelle les conversations qu'il a tenues avec M. Philippe Desjardins, le secrétaire du maire, et dit qu'il fut absent jusqu'à dimanche, en voyage d'affaires à la Rivière-du-Loup.

La véritable bataille sera livrée vendredi prochain, quand le règlement sera voté en seconde lecture.

La Royal Air Force s'établirait au pays

Le "New York Herald-Tribune" annonçait hier que l'Angleterre avait l'intention de dépenser un milliard de dollars pour l'entraînement de ses pilotes au Canada. — Des usines et des aérodromes seraient construits.

PROTECTION PLUS EFFICACE

New-York, 9. — (P. C.) Dans un premier-New-York, le Herald Tribune dit aujourd'hui :

"Il est possible que la Grande-Bretagne établisse au Canada une gigantesque base de ravitaillement et d'entraînement pour sa Royal Air Force afin de dégager une grande partie de l'aviation anglaise de la vulnérabilité géographique de l'Angleterre. C'est ce que tend à confirmer la révélation faite hier que la mission aéronautique anglaise, lors de sa récente visite aux Etats-Unis, chercha à induire des manufacturiers américains d'avions à établir une manufacture au Canada avec la garantie d'une commande de 1,000 avions.

"On dit dans les cercles diplomatiques et militaires que le plan (d'une base au Canada) est si avancé qu'une dépense de $1,000,000,000 par le gouvernement anglais est considérée comme probable pour l'entreprise, qui embrasserait non seulement une manufacture et un aéroport, mais aussi un champ d'entraînement qui serait constamment utilisé pour préparer des pilotes pour 5,000 avions qui seraient basés en permanence au Canada..."

Le journal poursuit en rappelant que la mission signa des contrats aux Etats-Unis pour l'achat de 400 avions destinés à combler les déficiences de la production anglaise.

"En faisant ces achats, ajoute-t-il, la mission sonda les manufacturiers américains sur la possibilité de construire au Canada une manufacture dont l'Angleterre s'engagerait à acheter 1,000 avions.

"Les manufacturiers américains, cependant, n'auraient pas été impressionnés par la garantie de 1,000 avions et auraient répondu qu'ils ne construiraient une usine au Canada qu'à condition d'être assures de commandes continues.

"On a rapporté à Washington que les chefs de l'aviation américaine avaient appris que l'Angleterre tentait d'induire le Canada à augmenter ses forces aériennes tandis que les Canadiens cherchaient de leur côté à décider le gouvernement anglais à donner une grosse commande d'avions a la Curtiss-Wright Limited, une compagnie canadienne.

"Les milieux militaires à Washington ont reçu avec scepticisme la suggestion que l'Angleterre transférerait éventuellement au Canada les quartiers généraux de la R. A. F., mais ils font observer que le Dominion, pendant l'été, serait bien adapté pour les envolées d'entraînement, particulièrement pour les longues envolées qui ne peuvent être entreprises dans les autres parties de l'Empire britannique sans survoler des territoires étrangers..."

(Le gouvernement canadien vient d'offrir à l'Angleterre de lui permettre d'envoyer des pilotes s'entrainer dans les cadres de l'aviation canadienne. Une dépêche de Londres mandait jeudi soir que le gouvernement anglais avait accepté cette offre avec plaisir et prenait ses dispositions pour y donner suite immédiatement.)

DES VISITEURS NEO-ZELANDAIS

Trois visiteurs de Wellington, Nouvelle-Zélande, sont arrivés en automobile à Québec, hier soir. Ces trois touristes zélandais ont passé la nuit dans une sabine "Toit Rouge", sur le Chemin Ste-Foy. Partis de leur pays, le 3 avril dernier, ils se sont embarqués à bord d'un paquebot a destination de Californie, ou ils sont arrivés le 18 avril. Depuis cette date, ils ont visité de multiples endroits aux Etats-Unis et au Canada. Ils retourneront en Nouvelle-Zélande le 13 septembre prochain.

M. Zeeber est un artiste peintre paysagiste. A son arrivée à Québec, hier soir, il s'est montré très heureux de son voyage. Il a déclare être très impressionné par les moeurs et les coutumes canadiennes et surtout par la franche cordialité des habitants du pays. M. et Mme Zeeber et leur fils passeront quelques jours à Québec. M. Jean, propriétaire des cabines "Toit Rouge" a vu à leur assurer la plus grande hospitalité.

PRISE D'UNE CENTRALE

Pei-ping, 9. — (P.A.) — Des irréguliers chinois se sont emparés jeudi de l'usine électrique de Pei-ping, qui est située en dehors des murs de la ville, a-t-on appris hier. Ils se sont retirés sans endommager la machinerie. Un coolie fut toutefois tué au cours d'une brève rencontre avec des gendarmes chinois.

CHUTE EN BAS DES MURAILLES

Un ouvrier, employé à la réfection des murs de la citadelle, est tombé en bas de l'une des murailles, près de l'entrée principale, hier après-midi. La victime de cet accident est M. Champlain Flibotte, domicilié au No 48 1-2 de la rue Carillon. Dans sa chute, M. Flibotte s'est infligé des blessures plus douloureuses que graves. Il fut d'abord transporté par l'ambulance Sylvio Marceau chez M. le docteur Eudore Parent, qui lui prodigua les premiers soins pour ensuite ordonner son transport à sa résidence.

Ce malheureux accident s'est produit vers 4 heures 30. M. Flibotte faisait alors partie de l'équipe d'ouvriers employés à la restauration des fortifications. Un moment donné, il fit un faux pas et tomba d'une hauteur de 20 pieds environ. Ses compagnons le relevèrent inconscient pour le transporter dans la chambre de garde, où les premiers soins lui furent prodigués en attendant l'arrivée des ambulanciers de la maison Sylvio Marceau.

RAID NOCTURNE

Barcelone, 9. — (P. A.) Des avions insurgés ont effectué à bonne heure ce matin un raid nocturne dans les faubourgs du nord de la ville, faisant un nombre indéterminé de blessés. Plusieurs bombes qui sont tombées dans un quartier ouvrier, ont causé de grands dégâts.

HONGROIS A ROME

Rome, 9. — (P.C.-Havas) — Il a été annoncé hier soir que le premier ministre Bela Imredy et le ministre des Affaires étrangères, Koloman Kanay, tous deux de Hongrie, arriveront à Rome le 18 juillet pour une visite officielle de 4 jours en Italie. Le pape Pie XI recevra le premier ministre hongrois le 20 juillet. Ce voyage précédera leur visite à Berlin qu'ils effectueront le 21 août avec le régent Nicholas Horthy.

LE DISCOURS DE GODBOUT A RIMOUSKI

Il porterait surtout sur la réorganisation du parti libéral et les grandes lignes du programme politique. — M. Godbout attendrait son prochain ralliement à Saint-Jean d'Iberville pour faire des déclarations.

DANS L'ATTENTE

C'est demain, à Rimouski, que l'honorable Adélard Godbout, chef du parti provincial, ouvrira la serie des grands ralliements politiques qu'il tiendra d'ici à la prochaine session provinciale dans divers districts de la Province.

Depuis son mémorable discours à la convention libérale de juin dernier, M. Godbout s'est confiné à la réorganisation de son parti et a l'étude d'un programme politique basé sur les résolutions adoptées au cours de cette convention. C'est dans le bas du fleuve, dans une région qui lui est particulièrement chère, que M. Godbout se lancera à l'assaut du gouvernement Duplessis et qu'il définira le plan de campagne qu'il entend mettre à exécution.

On ne croit pas cependant que M. Godbout fasse des déclarations d'importance capitale. Il se contentera de faire allusion aux décisions que vient de prendre l'honorable M. Duplessis au sujet du ministre de la Voirie et d'employes supérieurs du gouvernement. Il préfere-

(Suite à la page 15. 4e col.)

PAVAGE DES RUES DANS NOTRE VILLE

La ville dépensera $143,300 pour les pavages permanents dans les rues de Québec. — St-Sauveur et Limoilou ont la part du lion, soit $45,000. — $25,300 pour Montcalm.

AUTRES QUARTIERS

Les échevins ont fait la répartition par quartiers des sommes que la cité de Québec est autorisée par la Législature provinciale à dépenser pour les pavages permanents cette année et dont le total est de $143,300.

Les deux plus grands quartiers de Québec, St-Sauveur et Limoilou, ont naturellement obtenu la part du lion, soit $45,000 chacun, grâce au travail de leurs échevins, et les échevins de Montcalm, MM. M[illegible] et Tremblay, ont fait voter $24,300 pour la construction de pavages dans leur quartier.

St-Roch s'est vu attribuer une somme de $12,000, de même que St-Jean-Baptiste et le quartier Champlain aura des pavages d'une valeur de $8,000. C'est en somme une répartition suivant le nombre des résidents dans chacun des quartiers de la cité de Québec.

Le rapport adopté par le conseil sera transmis par le greffier à la commission municipale pour approbation et en attendant cette formalité les ingénieurs de la ville feront préparer le moulin d'asphalte pour commencer les travaux dans le plus bref délai possible.

LE CARDINAL A SAINTE-JUSTINE

Son Eminence le cardinal Villeneuve, O.M.I., archevêque de Québec part aujourd'hui pour Ste-Justine de Dorchester où il présidera, demain matin, la bénédiction de la nouvelle église de Ste-Justine. Cet événement sera marqué par de brillantes fêtes religieuses, auxquelles assisteront plusieurs dignitaires ecclésiastiques et de nombreux membres du clergé des paroisses environnantes.

L'inauguration du nouveau temple aura lieu, demain à 9 heures et demie. Aussitôt après la bénédiction, le Primat de l'Eglise canadienne célébrera une messe pontificale devant la foule des paroissiens. Le cardinal donnera aussi le sermon de circonstance. Dès son arrivée à Ste-Justine, cette après-midi, Son Eminence sera l'objet d'une chaleureuse réception au cours de laquelle M. l'abbé L.-H. Paquet, curé de la paroisse, présentera les hommages de ses ouailles au distingué prélat. Puis S. H. le maire de la paroisse, lui adressera une allocution de bienvenue.

L'orage cause des dégâts dans Québec

Un orage violent et la foudre ont causé, hier soir, des dégâts dans la ville de Québec. — L'orme presque séculaire de la cour des Petits, au Séminaire, est abattu.— Caves inondées.

L'OBSCURITE

Un orage d'une grande violence s'est abattu sur Québec et le district, hier soir. Préparée depuis le début de la matinée par une température chaude et humide, la tempête de pluie, de tonnerre et d'éclairs a commencé vers 8 heures 30 pour se continuer jusque vers 11 heures. Pendant ce temps la foudre et le vent n'ont pas manqué de causer de nombreux dégâts. Les compagnies de services publics ont été particulièrement affectés par cette tempête. Le séminaire de Québec a lui-même à déplorer la perte du vieil orme, qui ornait la cour des élèves de la petite salle. Cet arbre constituait une véritable relique. Il comptait 78 ans d'existence. Il y a trois ans, au cours de fêtes mémorables, on avait célébré avec éclat ses soixante-quinze ans. Sous la force du vent, les deux principales branches de cet arbre gigantesque se sont cassées pour s'abattre dans la cour où il a été témoin des jeux de milliers d'élèves. Au Québec Power comme à la Shawinigan Light & Power de nombreux ennuis ont été signalés. Ce sont des transformateurs brulés et des lignes rompues. A 10 heures 30, la foudre est tombée sur une des lignes de transmission de la Shawinigan, jetant ainsi, pour quelques secondes, toute la ville dans l'obscurité la plus complète.

Pendant près de deux heures la pluie est tombée par torrents transformant les rues en de véritables rivières. En maints endroits, dans la partie basse de la ville et plus particulièrement dans le quartier du palais, où se déversaient toutes les eaux de la haute ville, les rues se sont transformées en étangs, les puisards ne pouvant fournir à absorber toute l'eau qu'ils recevaient. En divers endroits des caves furent inondées.

Aux quartiers généraux de la police municipale et au service des incendies, on nous a déclaré, hier soir, que rien de particulier n'avait été signalé.

AU SEMINAIRE

L'orme géant qui se dressait fièrement dans la cour des Petits du Séminaire de Québec depuis près d'un siècle a été renversé par la rafale qui souffla avec une particulière violence dans la partie haute de la ville. Deux de ces trois puissants rameaux se sont abattus dans un craquement sinistre, laissant le tronc tout déchiqueté.

Plusieurs générations d'écoliers ont entouré cet arbre solitaire d'un véritable culte. C'est que "l'orme de la cour des Petits" avait toute une histoire. Et n'a-t-on pas célébré avec éclat il y a quelques années les 75 ans de ce patriarche. Cet arbre avait été planté par un membre distingué du clergé québecois alors collégien. Il avait déjà atteint une taille imposante puisqu'il mesurait plus de quinze pieds de hauteur au moment où on le transplanta. Il se développa rapidement, entouré de la sollicitude de ses admirateurs. Les collégiens furent payés de retour, car l'orme devint bientôt pour eux un insigne bienfaiteur. En effet il étendait ses rameaux sur une vaste superficie de la cour et couvrait généreusement de son ombre par les chaudes journées la population écolière. Puis cet ami fidèle devra disparaitre. Tout mutilé, il serait impuissant à continuer ses bienfaits et il deviendrait même un danger avec ses bras arrachés et menaçants. Les collégiens déploreront avec raison la disparition de cet arbre presque séculaire qui ornait leur cour.

JEAN SMITH BACHELIER

Les autorités de l'université Laval nous prient d'annoncer que M. Jean Smith, élève finissant à l'Ecole d'Arpentage et de Génie forestier, a obtenu son baccalauréat en arpentage avec la mention "distinction". C'est par erreur que son nom n'apparaissait pas dans le rapport d'examens que nous avons publié dernièrement.

L'ENQUETE AURA LIEU A MONTREAL

L'enquête sur l'accident survenu au paquebot "Ascania" aura lieu dans la métropole le 18 juillet prochain. — Me Willie Morin avocat du gouvernement.

LE JUGE DEMERS

L'enquête sur l'accident survenu au paquebot transatlantique "Ascania", samedi dernier, s'ouvrira à Montréal, le 18 juillet, sous la présidence de l'hon. juge L.-P. Demers, de la Cour d'Amirauté. C'est ce que nous avons appris, hier soir, de source très sérieuse.

Me William Morin, avocat de Québec, représentera le gouvernement fédéral à cette enquête qui a été autorisée par le ministre des Transports, l'hon. C.-D. Howe, à la suite de l'accident de samedi dernier.

Me Morin fait partie de la société légale Morin, De Varennes, Lebel et Schreiber. Il est conseiller du Barreau de Québec. Il pratique le droit depuis de nombreuses années et il est reconnu comme un expert en droit maritime. Avant de devenir avocat, Me Morin a fait partie de la marine américaine pendant une période de neuf années, ce qui lui a valu une précieuse expérience dans les choses de la navigation.

Il a comparu dans de nombreuses causes d'accidents maritimes. Il y a deux ans, il représentait le gouvernement fédéral dans l'enquête qui fit suite à l'accident survenu au navire de guerre anglais, le "H. M. S. Dragon", dans le port de Montréal.

Me Morin est également aviseur de l'Association des Propriétaires de Navires à moteurs et à voiles.

SOUMISSIONS POUR LES ECOLES

La Commission Scolaire aura sa prochaine séance le 18 juillet et prendra une décision définitive sur les plans de la construction de l'école de St-Fidèle. On sait que des soumissions seront demandées sous peu pour la construction de l'Ecole Léonard. Quinze jours plus tard des soumissions seront demandées pour l'école de St-Fidèle. Ces deux constructions seront terminées au cours de l'année scolaire 1938-39 et seront prêtes pour l'ouverture des classes en septembre 1939.

Pour cette année la Commission Scolaire s'en tiendra à la construction de ces deux écoles. Il ne peut être question de mise à exécution de nouveaux projets. Il faudra attendre à l'an prochain pour prendre une décision définitive sur les demandes de nouvelles écoles qui sont actuellement devant la Commission.

CHUTE D'UN PEINTRE

Montréal, 9. — (P.C.) — —John Gagnon, peintre a été tué instantanément hier, lorsqu'il est tombé du haut de la marquise du théâtre Loew's, sur la rue Ste-Catherine. On croit que la victime a été frappée d'insolation. Dans sa chute mortelle, Gagnon faillit atteindre une femme qui passait sur le trottoir.

Les prix des **Autos Usagés** cèdent devant le **coup-de-balai** de la vente de **Universal Auto Ltd** 33 de la Couronne
Suivez toutes nos annonces

Dimanche à la **PLAGE D'ORLEANS**

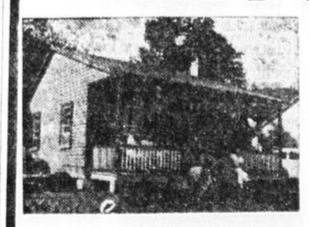

Amusements divers
Tennis - Croquet - Balancoires
Le soir :
VUES ANIMEES
Attraction principale
"King Solomon of Broadway"
avec 2 sujets courts.
VUES PARLANTES
tous les mardis et jeudis soirs.

LOUEZ UN CHALET
Piscine, douches, croquet, tennis, vues animées, amusements de toutes sortes.

Passez d'agréables vacances (longues ou courtes) au bord de la mer, à la Plage d'Orléans.

Pour informations : téléphonez 2-7972 ou 2-6403

LA CIE COMMERCIALE DE QUEBEC
47, rue SAINT-LOUIS

L'ÉVÉNEMENT
Fondé en 1867
SAMEDI, 9 JUILLET 1938

La riposte de M. Leduc

Evincé par son chef, l'ex-ministre de la Voirie, M. Leduc, invite l'honorable Maurice Duplessis à traduire en accusations directes les insinuations dont il l'asperge au moment de son renvoi d'office. A son tour, il accuse le premier ministre d'ingerence indue pour canaliser vers quelques favoris le patronage du gouvernement. C'est donc jusqu'ici un duel à distance qui commence, et dont l'issue se dénouera probablement à l'Assemblée législative ou au comité des comptes publics.

En attendant, M. Leduc compare la manière politique de son ancien chef à celle du dictateur Adolf Hitler. "Il procède par purges", dit-il, "pour renforcer son influence personnelle, il a disposé de Paul Gouin, d'Oscar Drouin, de François Leduc, et il y en aura d'autres". Le ministre sortant de charge confirme une rumeur publique au sujet de prochaines démissions forcées, sans dire clairement qu'elles doivent en être les principales victimes.

Si M. Leduc parle en connaissance de cause, c'est donc un important remaniement du cabinet provincial qui se prépare, avec un fractionnement du parti ministériel. Cet événement attendu fournira-t-il le prétexte d'une consultation populaire à brève échéance? C'est la question que plusieurs journaux ont posée. Sans doute, M. Duplessis y répondra-t-il avec sa combativité coutumière.

Les lois de presse

M Aberhart s'était promis de bâillonner la presse albertaine, et il a essayé de réaliser partiellement cette menace par une législation limitant la publication des informations politiques aux bulletins officiels émis par son gouvernement. Les tribunaux canadiens ont déclaré cette mesure "ultra vires" et le Conseil privé vient de lui porter le coup de grâce. Cette jurisprudence indique clairement quel sort attend toute menace sérieuse à la liberté de la presse en ce pays.

A ce propos, qu'il nous soit permis de signaler l'erreur récemment commise par le Parlement fédéral en interdisant aux journaux canadiens de diffuser les nouvelles d'un scrutin partiel le jour des élections fédérales, avant que la votation ne soit terminée, dans tout le pays. L'objet de cette mesure est visible et sage. Mais le moyen pris pour le réaliser est vexatoire et peu pratique. Il eût été si facile d'interdire aux officiers-rapporteurs de rendre public le résultat d'un bureau de votation, d'un comté, ou d'une province, avant l'heure de fermeture des polls retardataires.

Le procédé auquel on a eu recours est peu pratique, parce qu'il y a d'autres agences que celles des journaux pour répandre ces nouvelles électorales avant le temps voulu par l'esprit de la loi. En effet, si le résultat du vote est connu dans une province, soit par indiscrétion, soit par fraude, il reste possible de le transmettre au loin par d'autres moyens de communications sur lesquels le gouvernement n'a qu'un contrôle inefficace, comme, par exemple, les messages chiffrés du télégraphe, du téléphone, ou de la radio.

M. Herridge a rompu

UN programme de pacotille, telle est l'expression dont M. Herridge s'es servie pour qualifier la politique préconisée à la conférence conservatrice d'Ottawa. Et il a traité de réactionnaires les délégués qui se moquaient ouvertement de l'ordre nouveau dont il se faisait lui-même le champion, sans bien parvenir à se faire écouter poliment. Cet incident devrait suffire pour inciter l'ex-beau-frère de M. Bennett à se retirer du parti tory.

Sans doute, dans les propositions votées hâtivement par une assemblée dont l'intérêt semblait uniquement concentré sur l'élection d'un leader, il n'y a pas d'idées progressives et trop de promesses de passivité. Cela ne veut pas dire que le nouveau chef conservateur soit lié d'avance à ne tenter aucune initiative. Préalablement à la convention dont il est sorti vainqueur, il a prononcé quelques discours où se révélait au moins un tempérament courageux. C'est lui, par exemple, qui a fait entendre, à tort ou à raison, un "non serviam" aux partisans de la fusion ferroviaire.....

La sortie de scène de l'encombrant M. Herridge, loin d'ennuyer M. Manion, le débarrassera d'une influence de nuisance qui a trop longtemps pesé sur le parti tory. A ce propos, un journal libéral a publié une boutade fort spirituelle, en disant que, pour satisfaire le groupe Bennett-Herridge, la convention conservatrice aurait dû remplacer le chef sortant par son neveu de six ans, en l'entourant d'un conseil de famille, à toutes fins que de droit. Il semble bien, en effet, qu'il faudra qu'une génération passe dans la vie canadienne, avant que l'héritier de cette caste lui redonne quelque lustre politique.

La conférence d'Evian

CE ne sont pas seulement des Allemands et Autrichiens de confession israélite que la persécution hitlérienne chasse de leurs patries. Il faut aussi compter sur l'émigration de centaines de mille familles de confessions catholique ou luthérienne désireuses d'échapper à la menace morale que cette même tyrannie comporte pour leurs enfants. Si les démocraties représentées à la conférence d'Evian encouragent cet exode, elles assument peut-être de régler un problème au-dessus de leurs ressources.

Tout d'abord, on avait parlé de chercher des refuges pour 100,000 familles isréalites. Avec de la bonne volonté et beaucoup d'argent, on pourrait placer un demi-million de personens, par groupes ou par colonies, sur les territoires peu peuplés que protègent les gouvernements européens ou américains. Cependant, si cette politique hospitalière doit provoquer des migrations plus nombreuses, il importe de bien approfondir le problème avant de prétendre lui trouver une solution rapide.

Après les juifs allemands et autrichiens, il faudra probablement pourvoir, pour les mêmes raisons humanitaires, aux besoins des juifs roumains, hongrois, polonais. Après les chrétiens des pays soumis à la terreur aryenne, ce sont probablement les Basques et les Catalans qui voudront fuir le régime fasciste du dictateur Franco. Et plus tard, au fur et à mesure que se poursuivra la querelle de régimes à laquelle l'Europe est en proie, trop de peuples réclameront à leur tour l'hospitalité des pays démocratiques.

D'autres inconvénients sérieux viendraient en même temps compromettre le succès de ces trop fortes migrations, tel l'espionnage, pour n'en mentionner qu'un. Il semble donc que, avant de s'engager dans cette voie, il y a trop de choses à considérer pour qu'un simple délégué d'occasion puisse engager le Canada sans consultation préalable avec les représentants de l'électorat.

BILLET DU MATIN

Consolation

Au point de vue influence, la délégation québecoise à la convention conservatrice n'a pas raison de se féliciter de son succès. On l'a traitée sans courtoisie et sans intelligence, lorsqu'elle a tenté d'exprimer le voeu que le pays ne soit pas appelé à envoyer des troupes outremer à moins d'une consultation préalable de l'électorat. Cette erreur pourrait coûter cher au parti tory, si M. Manion, son nouveau chef, ne parvient pas à la corriger. Par contre, semble-t-il, ce sont les délégués du Canada français qui ont assuré le choix d'un leader sympathique et modéré. C'est peut-être pour reconnaître cette influence et réparer tardivement une faute politique, que la majorité a finalement voté un "ban" aux visiteurs canadiens-français. Et nos gens sont revenus joyeux, en chantant : "Sur le bi, sur le bout, sur le bi du bout du ban" ! Le temps nous dira comment il faut l'entendre.

LE GROGNARD.

Menus propos

La France vend du plomb.

A vous de jouer, M. LeDuc.

Faudra-t-il rouvrir l'enquête ?

Aberhart a trop de jugements.

Un ban ne lève pas les dispenses.

Le savant ne sait pas qu'on l'ignore.

O'Meara n'a pas tort de crier au miracle.

Le comique malgré lui souffre de son succès.

Le Dr Manion n'entend pas qu'une femme lui cède son siège.

Les vieux hypocrites braquent-ils leur longue-vue sur la plage ?

Un diplomate qui oserait dire la vérité serait accusé de tricher au jeu.

ARCHIMEDE.

Gazette rimée

Intermission

Fatigué de la politique,
Des incidents, des accidents,
Je veux passer, incontinent,
Des faits divers au fait unique.

Pourquoi ne pas parler d'amour,
A l'unisson de la nature,
Qui, pour l'ingrate créature,
Veut se dépenser nuit et jour ?

Qui donc a jamais osé dire :
"L'amour est un chien de vaurien,
"Qui fait plus de mal que de bien",
Sinon un jaloux en délire ?

Aimer, c'est se donner soi-même,
Sans trop compter sur un retour,
Car tout calcul change l'amour
En un indigne stratagème.

Le mal d'aimer est un désir
Mal compris de l'espèce humaine,
Mais qui, chaque été, nous ramène
Les oiseaux, les fleurs, le plaisir.

Fi donc de l'amoureux qui pleure
L'ingrate dont il est épris,
Comme un sot lui-même s'est pris
Au piège de son propre leurre.

Car l'objet d'un vrai dévouement
Sent toujours germer dans son être
Le besoin de le reconnaître
Par un aussi doux sentiment.

Allons, poète, prends ta lyre,
Pour mieux apprendre la chanson
Que l'on entend dans le buisson,
Où, sans parler, on sait tout dire.

LE RIMAILLEUR

UNE LIAISON

Des circonstances conservatrices ayant rapproché certain M. Dupré de certain M. Héon, on doit s'attendre — c'est déjà commencé — à lire souvent, dans les journaux, cet assemblage sans euphonie "MM. Dupré et Héon". Cet é-é-é finirait par donner sur les nerfs, comme un petit rire sardonique. Pour prévenir ce désagrément aux intéressés, pourquoi ne pas simplifier immédiatement le problème par une alliance plus intime ? Nous proposons qu'on dise dorénavant MM. Duprhéon. D'ailleurs, entre personnages aussi dignes, il ne saurait y avoir qu'une bonne liaison. Cette formule aurait également l'avantage de mettre chacun à sa place. Car M. Dupré a des droits acquis, et M. Héon des ambitions à justifier. Va donc pour Duprhéon ! Oui ?

LES CONGES

Patrons et employés se plaignent des fêtes légales, qui tombent trop souvent au milieu de la semaine, dont la durée tend de plus en plus à se limiter à cinq jours et demi de travail. Vendredi de la semaine dernière, c'était la fête de la Confédération. Le lendemain, samedi, les bureaux et les ateliers n'étaient ouverts que jusqu'à midi. Ceux des patrons qui ont fermé leurs établissements le 1er juillet ont eu à le regretter, car, pendant les quelques heures de la demi-journée du lendemain, les personnels n'étaient pas en train. Perte de temps, perte d'argent, et mauvaise humeur. Il en eût été autrement, si le congé avait été remis au lundi suivant, ce qui aurait permis aux ouvriers comme aux patrons de se reposer deux jours et demi, pour revenir plus dispos à la besogne. Le "Financial Post" propose que la loi fédérale soit amendée, de façon à remettre aux lundis suivants la célébration des jours fériés du calendrier national. Ce serait un exemple à suivre.

A la recherche des hommes de gouvernement

Depuis le début de 1934, nous avons répété inlassablement—dans plus de vingt articles comme en des motions adoptées par la Fédération radicale du Nord ou encore dans un projet de loi-type publié en mai 1936 — que, pour faire la retraite des vieux, il fallait supprimer la capitalisation des Assurances sociales-vieillesse et répartir les fonds annuellement recueillis.

On ne nous a pas écoutés. Il est vrai que je ne suis pas du club parlementaire ! .

C'est en vain que nous avons vu chaque ministre du Travail durant ces quatre années, dès son arrivée au ministère, et que nous lui avons exposé ce projet raisonnable qui aurait permis de réaliser une réforme d'une importance sociale et humaine considérable, sans qu'il en coûte un centime à l'Etat.

Aucun d'entre eux n'a été capable, pendant son séjour à un poste d'autorité, de bâtir une oeuvre utile et durable.

Mais voici que M. Ramadier, sous la pression de l'opinion publique enfin alertée, est obligé de s'attaquer à la réalisation de cette réforme.

Que fait-il ?

Le projet actuellement en discussion devant la Commission de prévoyance sociale nous l'apprend :

Il supprime à peu près intégralement la capitalisation et projette d'employer les sommes recueillies chaque année, au titre de l'Assurance sociale-vieillesse, à financer les retraites aux vieux travailleurs.

Nous ne voulons pas ici entrer dans les détails techniques du projet de loi, que les commissions et les Chambres peuvent d'ailleurs remanier, mais on verra que c'est uniquement par la distribution des fonds jusqu'à présent capitalisés, d'une part, et, d'autre part, par la majoration de deux pour cent des contributions patronales et ouvrières qu'on entend se procurer les 2 milliards 900 millions de recettes nécessaires.

Qu'en penseront les ministres successifs du travail que nous avons vus rue de Grenelle dans ces dernières années ? Battront-ils leur coulpe ?

Le projet Ramadier ne réclame pas un franc de crédit au budget. Il était donc possible de le réaliser plus tôt et particulièrement avant les élections de mai 1936 !

Il n'y a d'autre excuse que la légèreté et l'incapacité, ce qui ne nous étonne pas ; ce sont là, en effet les défauts mineurs des ministres auxquels cependant les présidents du Conseil continuent à faire appel lorsqu'ils forment leurs cabinets !

Qu'en penseront, de leur côté, les communistes qui avaient présenté un projet fuligineux dont personne n'a pensé à retenir la moindre partie ?

Ils continueront, sans doute, à se dire les auteurs de la réforme, n'étant pas à un mensonge près ; mais il suffira aux hommes de bonne foi d'examiner les conditions de celle-ci pour faire justice de cette insoutenable prétention !

Qu'en pensera aussi le parti socialiste ?

Il a fait sien le rapport très bien étudié du docteur Fié dans lequel son auteur réclame, après beaucoup de déductions hypothétiques, la bagatelle de trois milliards au budget de l'Etat !

On n'a donc retenu ni le projet comuniste, ni le projet socialiste, inapplicables dans l'état financier et économique de la nation, et c'est finalement au projet que nous avons défendu, qui est d'inspiration purement radicale, que le gouvernement s'est rallié.

Nous disons "purement radicale", car, dès mai 1936, un certain nombre de députés radicaux, ayant à leur tête Albert Chichery, président du groupe parlementaire radical, avaient fait leurs nos thèses et les avaient transcrites en un projet de résolution, numéro 197, déposé le 9 juin 1936 sur le bureau de la Chambre.

On ne peut nous empêcher de tirer, une fois de plus, de la carence de ces dernières années, cette leçon que la France, pays qui fut longtemps et reste encore magnifiquement équilibré, paie au désordre social et à la crise économique un tribut plus important qu'elle ne devrait parce que, depuis longtemps déjà, elle n'a plus, pour la diriger, les grands commis qu'elle mérite.

("La République") *Emile ROCHE.*

Le repas et le menu...

Je viens de lire, contés par un de mes confrères, les préparatifs du déjeuner, qui sera donné à Versailles, dans la Galerie des Glaces, en l'honneur de Leurs Majestés britanniques. J'écris bien : "contés par un de mes confrères", car c'est vraiment d'un conte qu'il s'agit. Du moins cela se présente comme un conte : trois cents couverts, cinq mille assiettes, cinq cents plats, cinq mille verres. Je suppose que l'ombre de Louis XIV doit en être fort agitée et que celle de Vatel, débarrassé de son épée, se promène dans les glaces avec la tentation d'en sortir..... Cinq mille verres : on ne nous avait pas offert ce genre de poésie cristalline depuis l'inauguration du "Normandie". Mais nous y revoici ; et les strophes sont abondantes .....

Il en est une consacrée aux menus. Figurez-vous qu'on a fait venir une armoire (du "pur Louis XIV", naturellement) uniquement pour contenir les menus. Mais c'est que les menus ne sont pas une petite affaire. Voyez plutôt l'assurance qu'on nous en donne : "Des oeuvres d'art, les menus ..... M. Georges Huisman a nommé un délégué responsable qui répondra des trois cents oeuvres d'art sur sa tête. Sur la couverture, on verra les Champs-Elysées et l'Etoile, l'avenue de Paris et le château de Versailles". Il faut avoir confiance et croire que ce sera très beau.

Pardonnons à cette imagerie-souvenir. Je sens que nous allons en être débordé et qu'avant même l'arrivée de Leurs Majestés les fournaux du soir et du matin nous auront fait goûter à tout, et que nous connaîtrons tout poids par poids, nuance par nuance, la couleur des tapis et celle du trousseau, les services des grands déjeuners et des petits avec ou sans menu, avec ou sans photographies des Champs-Elysées, de l'Etoile et de l'avenue de Paris.

Cependant, est-ce que cette abondance de révélations ne touche pas un peu à l'indiscrétion ? Je n'ai pas lu encore les conseils que M. André Maurois vient d'écrire à l'usage du jeune Français s'embarquant pour l'Angleterre ; mais je pense, qu'entre différents conseils, il lui donne celui de ne pas se livrer à des "remarques personnelles", conseil qu'on peut donner à coup sûr puisqu'il est un des principes de l'éducation anglaise. Je redoute que tant de détails préalables et d'une familiarité évidente ne passent pour des "remarques personnelles" anticipées. Si jamais, en conséquence, cette impression pouvait venir à quelqu'un de nos amis d'outre-Manche qu'il veuille bien tenir compte de la sympathie qui se glisse dans cette curiosité. Les peuples sont des enfants. Les histoires de palais dorés, de repas magnifiques, de défilés à la Pantagruel les fascinent. Or, il vaut mieux, n'est-ce pas, leur conter cela qu'autre chose — et les distraire avec des réceptions politiques et des menus qui n'annoncent que des douceurs.

("Le Figaro") *GUERMANTES.*

Les relations franco-égyptiennes

C'est assurément à Bonaparte que nous les devons. La France avait pourtant amorcé bien avant lui des relations avec l'Egypte, mais, le premier, Bonaparte a provoqué un contact étroit de la pensée française et du peuple égyptien. C'est lui qui a provoqué dans ce peuple l'éveil du nationalisme en montrant la faiblesse de la tutelle turque et en révélant l'âme de l'ancienne Egypte grâce à la magnifique cohore de savants qu'il entraîna à sa suite sur la terre des Pharaons.

Malgré la courte durée de l'expédition militaire française à la fin du 18ème siècle, l'empreinte donnée au pays par le séjour des savants français devait rester ineffable. C'est ce qui explique pourquoi cent quarante ans après la fondation de l'Institut du Caire, avec Monge, Berthollet, Geoffroy St-Hilaire et une suite non moins illustre, les établissements d'enseignement français se sont multipliés. Actuellement au nombre de 120 environ, ils ont près de 50,000 élèves.

Par ailleurs la colonie française en Egypte est évaluée à 25,000 personnes et les capitaux français qui y ont été investis se chiffrent par dizaines de milliards.

Mais plus encore que l'influence économique, c'est la culture française qui est particulièrement appréciée. Depuis plusieurs mois les manifestations amicales se sont succédé avec un remarquable succès et illustrent de façon saisissante quelle situation particulièrement sympathique la France a conservée sur les bords du Nil.

Nous rappellerons brièvement le succès éclatant de la Comédie Française qui a donné l'hiver dernier une série de représentations au théâtre de l'Opéra royal, le voyage de M. Jean Zay jusqu'à la Haute Egypte, la brillante saison de musique française dirigée par M. Reynaldo Hahn; la venue de M. François Piétri qui a visité les établissements d'enseignement français et enfin l'accueil chaleureux qui a été réservé récemment à M. Edouard Herriot, Président de la Chambre des Députés, venu inaugurer le magnifique lycée franco-égyptien d'Héliopolis.

Ces jours derniers encore l'Escadre française de la Méditerranée a séjourné à Alexandrie à l'occasion de ses manoeuvres de printemps. Le Vice-Amiral Abrial, Commandant en chef, a été reçu avec grande cordialité par S. M. le Roi Farouk. Il s'est rendu ensuite au Caire où il a été l'objet d'un chaleureux accueil. Parmi les diverses réceptions données en son honneur, citons un vin d'honneur à la Maison de France, un garden-party à la légation suivie d'un dîner officiel auquel assistait, outre les personnalités françaises, le Ministre de la Guerre égyptien Hassan Sabri Pascha, le Gouverneur du Caire et le Commandant supérieur des troupes britanniques.

Toutes ces manifestations montrent jusqu'à quel point l'amitié est sincère et profonde entre les deux pays. Le dernier geste du Parlement français ratifiant les accords de Montreux par lesquels la France abandonne les prérogatives qu'elle tenait des capitulations, sera particulièrement bien accueilli en Egypte. Il sera certainement pour la France la meilleure garantie de respect et de reconnaissance pour toutes les oeuvres désintéressées qu'elle poursuit dans ce pays. L'Egypte ne l'oubliera pas.

Georges MERIGNAC.

("Pax", *Paris.*)

Les restes mortels de Schmeling seront transportés en Allemagne pour y être ensevelis dans l'oubli.

Lamartine en chemin de fer

Les chemins de fer français ont organisé en Sorbonne une solennité ferroviaire en l'honneur de Lamartine, leur apôtre.

Je ne sais pas quel crédit il faut accorder à la fameuse anecdote du père Thiers objectant à Lamartine "que les humains ne pourraient survivre longtemps à la compression de l'air causée par l'effroyable vitesse de 30 à 40 kilomètres à l'heure" !...

Bien inexacte, aussi, l'affirmation de Prudhon disant que ce qui fait "voyager les idées, ce sont les écrivains et non les trains". Car le chemin de fer a suscité, au XIXe siècle, une révolution aussi importante, dans l'ordre intellectuel, moral et social que l'imprimerie typographique, au XVe siècle.

Mais dans le fameux discours prononcé, il y a cent ans, en 1838, par Lamartine, nous pourrions cueillir quelques phrases qui résonnent aujourd'hui encore avec une singulière intensité. Lisez :

"Vous qui avez renversé la feodalité, clamait le poète, et ses péages, et ses limites, et ses poteaux, laisserez-vous entraver le peuple et murer le territoire par la féodalité de l'argent ?

"Pourquoi donc exclure le gouvernement, QUI EST LA NATION AGISSANTE, dans les oeuvres que la nation a à accomplir ?

"POURQUOI CETTE CLAMEUR des qu'on prononce le nom du gouvernement dans une entreprise quelconque ?....."

Hein ? Beaucoup de mes lecteurs se doutaient-ils que Lamartine eut prononcé ces paroles singulièrement hardies et prophétiques ?

Et dire, le pauvre homme, qu'on lui jetait sans cesse à la face, dérisoirement, sa dignité de poète !

Comme si le monde ne marcherait pas mieux si les poètes avaient voix délibérante dans les conseils de la Cité.

Nicolas LEROUGE.

Petit sou

Un qui vient de l'échapper belle, c'est notre pauvre petit sou. Il allait être condamné à mort par nos Maîtres. Il vient d'obtenir un sursis, à la requête du ministre des P. T. T.

Il faut transformer ce sursis en grâce.

Et quoi ? Un ministre seulement est intervenu pour le petit sou ! Mais c'est tout le ministère, tout le parlement, toute la France qui aurait dû intervenir, car le petit sou est une de nos gloires nationales. Il est intimement lié à toute notre histoire civile, économique, sociale, morale, sentimentale.

Demandez plutôt aux grammairiens et aux fabricants de dictionnaires. Car il est bon, parfois, de faire appel aux locutions du langage courant pour évoquer de vieilles moeurs. "Economiser sou par sou... Il a des sous... Un sou est un sou... Le sou du franc... Un p'tit sou pour l'amour de Dieu... Il se ferait fesser pour un sou..." Etc.

Enfant, à la maison natale, le bureau de mon père était près d'une fenêtre où se balançait le feuillage d'un grand rosier blanc. Sur le bureau, en pleine lumière, il y avait une sébille. Dans cette sébille, il y avait des centimes. Cette monnaie minuscule faisait mon admiration et mon envie. Mais mon père défendait que l'on y touchât. Elle était là pour le principe.

Un jour, au lycée, un petit camarade me montra un beau centime tout neuf. Il consentit à me le vendre. Il me le vendit cinq sous, ce qui était une somme.

Aussi, mon camarade a-t-il aujourd'hui un château, alors que je n'ai que mes poèmes, et que les coupures de mes articles...

Je vous conte cela parce qu'il ne faudrait pas que notre petit sou devînt pièce de collection, comme le centime de nos pères.

Messieurs les ministres, laissez-nous notre petit sou. Ne fût-ce que comme un faible et symbolique espoir que des temps meilleurs pourraient tout de même revenir.

Nicolas LEROUGE.

(*La République*)

La fête du travail et l'Ordre des Chevaliers du travail

Si l'on rapproche l'article paru dans le "Bulletin" de 1937, p. 303, au sujet des Chevaliers du travail, de celui que nous avons publié dans le "Bulletin" de 1934, p. 452, on constate que les deux s'accordent sur plusieurs points. Dans l'article signé, l'auteur a voulu rappeler, surtout, que c'est à cette populaire association que l'on doit la création du Conseil central des métiers de Montréal, dont le premier président fut Louis Guyon, un mécanicien érudit qui consacra ses loisirs au théâtre et à la généalogie. Dans l'article sans nom d'auteur, on signale que l'Ordre des Chevaliers du travail pénétra au Canada en 1881 et qu'il contribua à faire élire M. A.-T. Lépine, un ouvrier, contre M. A.-E. Poirier, un avocat, en 1888.

A ces notes on nous permettra d'ajouter quelques mots :

Alphonse-Télesphore Lépine, lorsqu'il se porta candidat de Montréal-est à la Chambre des Communes, était maître-imprimeur et journaliste. Il éditait et dirigeait le "Trait d'union" qui s'efforçait de réunir sous une même bannière les travailleurs libéraux et conservateurs, en même temps que Jules Helbronner, sous le pseudonyme de J.-B. Gagnepetit, poursuivait une campagne semblable dans un grand quotidien. Actif, affable, obligeant et versé dans les questions ouvrières, M. Lépine plaisait aux électeurs, cependant on ne prévoyait pas qu'il remporterait une aussi éclatante victoire sur un adversaire tel que l'éminent criminaliste, Alexandre-Eudore Poirier, orateur éloquent et acclamé qui, après quelques échecs, délaissa la politique pour succéder, comme recorder, à l'historien-juriste B.-A.-T. de Montigny.

Mais il est un fait qui n'a pas été mentionné dans les susdits articles, qui pourtant a son importance, et voici : N'est-ce pas à l'Ordre des Chevaliers du travail que l'on doit l'institution de cette fête du travail, observée aujourd'hui dans toute l'Amérique ?

Sauf erreur, cette fête fut célébrée pour la première fois, le mardi 5 septembre 1882, à New-York, au cours d'une convention générale de l'Ordre. En ce jour, défilèrent en procession, la plupart des sociétés ouvrières de la grande ville.

Toronto, paraît-il, eut sa fête du travail en 1885, et Montréal suivit l'exemple en 1886, sous les auspices de l'Union des cigariers. Cependant, on ne la célébrait pas à date fixe, ni de même façon, car en 1887, des Chevaliers du travail de Montréal organisèrent un pique-nique, le samedi, 18 septembre, sur le terrain de l'exposition (maintenant parc Mance). D'après Fred. Wm. Terrill, la première grande procession du "Labor Day" à Montréal, se fit le lundi 3 septembre 1888, et 5,000 adhérents prirent part au défilé.

Pour Québec, assure-t-on, la fête du travail daterait de 1891, année des réunions du congrès des ouvriers du Dominion. A cette occasion, parut l'unique numéro du journal bilingue, "La Fête du Travail (Dionne, inventaire chronologique, 1904, p. 165). Enfin, si l'on s'en rapporte aux statuts de Québec, 60 Victoria, ch. 50, c'est en 1897 que cette fête serait devenue légale en cette province. .

L'ordre des Chevaliers du travail semble défunt maintenant. L'est-il vraiment et depuis quand ?

E.-Z. MASSICOTTE.
("Bulletin des Recherches Historiques")

Variétés

L'HOTEL AMITIE

La "vie de château" a perdu beaucoup de ses charmes pour les châtelains, écrasés d'impôts et de charges et qui, parfois, ne conservent leurs tourelles, leurs douves et leurs créneaux que par souci de notre patrimoine historique. Certains, même, pour subvenir en partie à l'entretien de leur domaine, doivent l'ouvrir, moyennant une faible redevance, aux touristes épris d'armures et d'oubliettes.

L'"hôtel amitié" vient donc à son heure. Il est la création de quelques châtelains et propriétaires qui, ne pouvant plus offrir à leurs amis l'hospitalité que leur coeur souhaiterait, ont résolu d'héberger des invités payants, mais payant au plus juste prix. Déjà les "hôtels amitié" se classent par catégories et offrent une gamme de prix.

Ainsi nulle gêne ne peut subsister entre les hôtes et les invités. Dès le premier jour le côté "hôtel" disparaît et "l'amitié" s'établit sans aucune arrière-pensée.

GRANDS HOMMES

Le plus enterré : Racine.
Le plus frais : La Fontaine.
Le plus joueur : Descartes.
Le plus sobre : Boileau.
Le plus philosophe : LeSage.
Le plus rasant : Barbier.
Le plus fractionné : Thiers.
Le plus aride : La Bruyère.
Le plus noble : Comte.
Le plus pion : Lemaître.
Le plus serré : Lavisse.
Le plus pacifiste : Olivier.
Le plus antique : Hervieu.
Le plus coquet : Mirabeau.
Le plus policier : Prévost.
Le plus gaucher : Gauchez.
Le plus bourgmestre : Bailey.
Le plus noir : Corneille.
Le moins droit : Bossuet.
Le plus cher : Beaumarchais.
Le plus foncé : Lebrun.
Le plus brillant : Doré.
Le plus juif : David.
Le plus oiseau : Poussin.
Le moins doux : Rude.
Le moins raide : Courbet.

SOUVENIR DE PARIS

Lorsque les souverains anglais seront reçus à l'Hôtel de Ville, ils recevront, des mains du président du Conseil municipal, un présent qui leur sera offert au nom de la Ville de Paris. Nous avons eu le privilège d'être les premiers à admirer celui-ci. Il consiste en une magnifique nappe en "bourre de soie flammée", signée Rodier, qui accompagne et rehausse un milieu de table de Lalique, représentant la nef, symbole de notre capitale. Ainsi, nos illustres visiteurs, de retour à Londres, auront encore quelquefois l'occasion de s'asseoir à une table bien française. — (La Figaro).

LE DESISTEMENT

M. Philibert Besson avait été candidat pour quelques heures à l'élection législative de Saint-Etienne. "Candidat fasciste", annonça, visage découvert, l'ancien député fantaisiste du Puy.

Or, un coup de théâtre se produisit la veille du scrutin. M. Philibert Besson se désista pour le communiste ! On le pria de s'expliquer, son choix ayant paru paradoxal à beaucoup d'électeurs candides.

Il répondit sans le moindre embarras :

—Etant un fasciste convaincu, j'estime, affirma-t-il avec le plus grand sérieux, que le seul parti qui représente les théories fascistes en France, c'est le communisme.

La fantaisie est quelquefois une des formes de bon sens.

Carnet Mondain

A midi et trente, aujourd'hui, le Révérend Dr A. Dawson Matheson bénira, en la Chalmers-Wesley United Church, le mariage de mademoiselle Frances Stuart Ross, fille cadette de M. John T. Ross et de madame Ross, décédée, avec le lieut.-colonel C. Ramsay Stein, Royal Canadian Engineers, de Kingston, fils de M. William Stein, décédé, et de madame Stein, de Vancouver.

Sir Ronald Graham, de Londres, Angleterre, est de passage au Château Frontenac.

L'honorable juge et madame Hector Verreault, de Sherbrooke, passent une quinzaine de jours à Cacouna.

Le comte et la comtesse de Bury, de St. Petersburg, autrefois de Québec, sont arrivés en auto de Floride, et après un séjour de quelques semaines sur la côte du Maine, passeront quelque temps à Québec.

Le lieut.-colonel et madame de Montarville Taschereau ont quitté Québec pour St-Germain de Grantham, où ils passeront plusieurs semaines les invités du docteur et de madame de M. Taschereau.

M. et madame Stewart Wilson, qui ont voyagé au Canada, retournent aujourd'hui à leur résidence de Londres, Angleterre, à bord de l'"Empress of Britain", après avoir fait un bref séjour à Québec les invités du brigadier et de madame J.-M. Prower.

M. et madame Harry des Rivieres passeront la fin de semaine à Rimouski.

M. et madame J.-Gordon Ross recevront ce soir à leur résidence du chemin Belvédère, à l'occasion du mariage de la soeur de M. Ross, mademoiselle Frances Ross, avec le lieut.-colonel C. Ramsay Stein, de Kingston.

Mademoiselle Alice Guay partira aujourd'hui pour Notre-Dame, où elle passera quelque temps à l'hôtel Boucher.

Madame Robert Vézina et ses fillettes, Lise et Marcelle, de St-Georges-de-Beauce, ont passé la semaine dernière à Lauzon, les invitées du docteur et de madame J.-E. Bélanger.

Mademoiselle M.-L. Duquet part aujourd'hui pour Notre-Dame du Portage, où elle passera une semaine.

Madame Harry-S. Thomson passe quelque temps à Valcartier, l'invitée du major et de madame Charlie Scott.

Le capitaine Ainslie Ardagh, R.C.D., de St-Jean, P.Q., qui a passé quelque temps au camp de Valcartier, et madame Ardagh, qui a été l'invitée de ses parents, le lieut.-colonel et madame D.-B. Papineau, sont partis pour le camp Aldershot, en Nouvelle-Ecosse, avant de se rendre à l'Ile du Prince-Edouard, où ils séjourneront quelque temps.

Madame Henri Taché, d'Ottawa, était de passage à Québec en route pour Notre-Dame du Portage, où elle passera quelques semaines.

M. et madame W.-J. Hatchett occupent leur villa d'été au Lac St-Joseph.

Mademoiselle Béatrice Campbell, fille de M. et madame L.-W. Campbell, actuellement à Florence, séjournera en Italie pour l'été avant de revenir au Canada.

Madame Léon Trépanier et sa famille, de Montréal, passent la belle saison aux Eboulements.

Mademoiselle Suzanne Royer partira aujourd'hui pour Campbellton, N.-B., où elle passera un mois l'invitée de M. et madame J. Gibaut.

M. Robert Piché reviendra dimanche d'un séjour d'une quinzaine de jours à l'hôtel des Laurentides, Les Eboulements.

Les épouses des membres du club Kiwanis de Montréal venus à Québec jeudi pour l'"inter-club visit", assistaient au déjeuner du Kiwanis, au Château Frontenac, après avoir été les invitées du docteur et de madame Laforest, à leur résidence d'été, près de Stoneham. Les épouses des membres québecois du Kiwanis les reçurent au Kent House, à l'heure du thé.

Madame George Goodwin est arrivée à Québec afin d'assister au baptême de son petit-fils, enfant de M. et madame George Goodwin, jr, qui aura lieu dimanche.

Mademoiselle Pauline Clément, de Montréal, passe une huitaine de jours aux Eboulements.

Madame Ludger St-Pierre est retournée à Ottawa après avoir passé une quinzaine de jours dans notre ville, l'invitée de son gendre et de sa fille, M. et madame Arthur-O. Miron.

A la chapelle privée de Notre-Dame du Chemin, le 25 juillet aura lieu dans la plus stricte intimité le mariage de mademoiselle Jeannette Rochette, fille de M. J. Rochette, décédé, et de madame Rochette avec M. Léo Turcotte, architecte, fils de M. A.-F. Turcotte décédé, et de madame Turcotte, de Québec.

On annonce les fiançailles de mademoiselle Thérèse Morin, fille de M. et madame Joseph Morin, de Ste-Claire-de-Dorchester, à M. Joseph Blouin, de Québec, fils de M. et madame Joseph Blouin, decedes.

Mesdemoiselles Albertine et Lumina Fiset et M. Alfred Fiset s'embarqueront aujourd'hui, sur l'"Empress of Britain", pour un voyage de quelques mois en Europe.

M. Jean-Paul Guimont, étudiant à l'Université d'Edimbourg, Ecosse, arrivera à Québec en fin de semaine, à bord de l'"Alaunia", pour passer les vacances avec ses parents, M. et madame C.-E. Guimont.

M. et madame Georges Galibois font un séjour d'une quinzaine à Boston, Providence et autres villes américaines.

Mademoiselle Cécile Blouin recevra, aujourd'hui, à un déjeuner au Club Renaissance, en l'honneur de mademoiselle Cécile Duchaine à l'occasion de son prochain mariage avec M. J.-Octave Gaboury, de Joliette.

M. Jean Beaudet retournera sous peu à Rivermore, Californie, après un séjour d'un an dans notre ville, l'invité de sa tante, madame J.-R. Perreault.

On annonce les fiançailles de mademoiselle Loretta Fraser, fille de M. et madame J.-A. Fraser, de Château d'Eau, à M. Jean Dehêne, de St-Joseph d'Alma, fils de M. A.-P. Dehêne, décédé, et de madame Dechêne, de Québec.

Madame Alphonse Dion et son fils, Roland, passent quelques jours à Chicoutimi.

M. et madame Mathias Fortin, de Québec, annoncent les fiançailles de leur fille, Carmen, à M. Charles Marcoux dit Bédard, fils adoptif de M. et madame J.-Ulric Bédard, de Québec.

M. et madame Roland Gauvreau, de St-Romuald, annoncent la naissance d'une fille, Claire-Andrée, née à l'Hôtel-Dieu de Lévis, le 2 juillet. L'enfant a eu pour parrain et marraine ses grands-parents, M. et madame Napoléon Veilleux, et pour porteuse sa grand'mère paternelle, madame Arthur Groleau.

Madame Antonio Grenier et mesdemoiselles Madeleine et Yvette Grenier partiront demain pour Carleton-sur-Mer, où elles passeront une quinzaine de jours.

Dans la capitale

L'honorable sénateur et madame Robert Green qui étaient à Ottawa, pour la session, sont retournés à Victoria, C. C.

Son Honneur le maire d'Ottawa, et madame Stanley Lewis et leur fils, partent aujourd'hui pour leur résidence d'été à Weads Lake, P.Q.

Madame F.-X. Giroüard, de Montréal, était de passage à Ottawa où elle a assisté à la convention conservatrice.

Le commodore et madame Percy Wells partiront le mois prochain pour York Harbor, Maine.

M. et madame J.-M. Turner, M. P. et madame Turner sont retournés à leur résidence à Winnipeg, après avoir passé la session à Ottawa.

Mademoiselle Mary McIntosh suit les cours d'été à l'université Queen.

M. et madame Palmer Burgess partent à la fin du mois pour un voyage en auto autour de la Nouvelle-Ecosse.

Madame W.-H. Rawley recevait à un déjeuner, hier.

Madame J.-W. Hughson et leur famille passent quelque temps au Blue Sea Lake.

Dans la métropole

Montréal. — Ces jours derniers, à neuf heures et demie, avait lieu en l'église Sainte-Madeleine d'Outremont, le mariage de mademoiselle Simone Tremblay-Poirier, fille du Dr Louis-Philippe Tremblay, decédé, et de madame J.-T. Poirier, avec Me Roland Lamarre, fils de M. J.-A. Lamarre et de madame Lamarre. La bénédiction nuptiale leur fut donnée par M. l'abbé Rosario Laurier. Le choeur et la nef étaient décorés de pivoines blanches, de glaieuls, de fougères et de palmiers, et les bancs réservés aux invités étaient ornés de touffes de lis nouées de tulle.

Pendant la messe, un programme musical fut exécuté par mademoiselle Germaine Lamoureux, MM. Levesque, et Tremblay. La mariée, accompagnée de M. J.-F. Poirier, portait une robe de dentelle française blanche ouvrant sur un fourreau de satin blanc; son voile de tulle illusion était maintenu sous un bandeau de fleurs d'oranger. Son bouquet se composait d'orchidées et de muguet. M. J.-A. Lamarre était le témoin de son fils. Mademoiselle Suzanne Poirier, soeur de la mariée, dame d'honneur, portait une robe de chiffon rose légèrement drapée à la taille, un chapeau de bakou Buckingham et un bouquet de pois de senteur. Le Dr Gérard Lamarre, frère du marié, était le garçon d'honneur. MM. Paul-Emile Lafontaine, Lucien Poirier, Paul Lessard, et Fernand Martel plaçaient les invités. Madame Poirier, mère de la mariée, portait une robe française blanche et fuchsia, un chapeau de bakou lavande et une touffe d'orchidées au corsage. Madame Lamarre, mère du marié, portait une robe française noire à motifs de fleurs blanches, un chapeau de bakou noir orné de fleurs blanches et un bouquet de roses Sweetheart à la taille. Mademoiselle Madeleine Poirier, soeur de la mariée, portait une robe d'organza vert Nil avec chapeau de ivourne orné d'un noeud de ruban. Mademoiselle Suzanne Lamarre, soeu du marié, portait une robe de tulle mauve avec chapeau assorti. Mademoiselle Denise Lamarre, autre soeur du marié, était en robe de souffle de soie turquoise avec chapeau de même ton et mademoiselle Cécile Lamarre, soeur du marié, portait une robe de souffle de soie vert Nil et un chapeau de même nuance.

Après la cérémonie il y eut réception au Club Canadien où les salons étaient décorés de pivoines et autres fleurs de saison. M. et madame Lamarre partirent ensuite en voyage.

Mademoiselle Jeanne Panneton, arrivée récemment d'un long séjour en Europe, est en villégiature à Rawdon, pour la saison.

M. Pierre Charton, arrivé à New-York, hier, à bord de l'"Ile de France" est rentré à Montréal, ce matin.

L'honorable juge et madame Alfred Forest, le Dr et madame Omer Noël sotn revenus d'un séjour à Rye Beach, New Hampshire.

Mademoiselle Frances Sise est retenue de Forest Hills, Ill., où elle a été l'invitée de sa cousine, madame Preston, pendant un mois.

Mesdemoiselles Cecile et Patricia Joseph ont reçu, hier après-midi, à leur villa de Dorval.

On annonce les fiançailles de mademoiselle Isabelle Lalonde, fille de M. et de madame Hormisdas Lalonde, décédés, avec M. Roméo Martineau, de Trois-Rivières, fils de M. et de madame André Martineau, décédés.

M. et madame Joseph-L. Renaud annoncent les fiançailles de leur fille, Olive, avec M. J.-Alonzo Godin, fils de M. et de madame J.-R. Godin, de Saint-Lambert. Le mariage aura lieu en septembre.

NOUVELLES DE LEVIS

Deux règlements adoptés et un autre renvoyé

Son Honneur le maire L.-S. Durant a présidé hier après-midi une séance régulière du Conseil municipal de Lévis, à laquelle tous les échevins étaient présents.

M. Lionel Lemieux, greffier donne ensuite lecture des procès-verbeaux des séances régulière et de comité. Avant qu'ils soient acceptés l'échevin Francoeur demande que ses paroles lors de la dernière séance, concernant l'achat de terrains, soient adoptées.

Un groupe d'épiciers de Lévis présentent une requête dans laquelle ils se prononcent contre le nouveau règlement de la fermeture des magasins à certaines heures.

Le Conseil reçoit une communication de l'Unité Sanitaire, concernant l'hygiène de la station des taxis, sur l'avenue Laurier. Le Dr A. Bélanger déclare que cette situation est intolérable et qu'il faut qu'une salle de toilette soit installée. M. l'échevin Francoeur a été autorisé à faire les travaux.

Le journal "Le Canadien" écrit au conseil pour demander que la nouvelle terrasse de Lévis porte le nom de "Fréchette". Ce serait honorer la mémoire d'un des nôtres.

M. le greffier donne également lecture de toute la correspondance et des comptes, lesquels sont adoptés.

Le Conseil adopte une résolution de remerciements à l'adresse de la Cie de la Traverse de Lévis et la Lévis Tramways Co., pour le bon service qu'elles ont donné au cours de la période du Congrès eucharistique.

M. l'échevin Francoeur seconde les paroles de M. l'échevin Carrier, président de l'aqueduc, concernant l'achat d'un camion pour son département. Le camion actuel n'étant plus en condition pour rendre les services nécessaires. Son Honneur le maire dit que si on voulait, on pourrait utiliser ce camion pour un an encore, en lui faisant subir les réparations nécessaires. M. l'échevin Francoeur déclare que ce camion est totalement fini et que ce serait une économie que d'en acheter un autre.

M. l'échevin Francoeur propose alors qu'on demande des soumissions pour l'achat ou l'échange d'un camion.

M. le greffier donne lecture du règlement no 345 concernant les épiciers et bouchers et la fermeture de leurs magasins. M. le maire Durant prétend que ce règlement est illégal et qu'il est en contravention avec une loi provinciale. Il fut alors proposé par l'échevin Pelletier, secondé par l'échevin Grenier que le règlement no 345 ne soit pas considéré avant 1939. Cette motion fut adoptée. MM. Francoeur et Carrier votant contre.

On donne ensuite lecture du règlement no 346 concernant le couvre-feu. M. l'échevin Pelletier propose en amendement que l'âge soit porté de 16 ans à 14 ans et l'heure de 9 heures à 9 heures 30 p.m. Le règlement est adopté à la suite de cet amendement.

On donne ensuite lecture du règlement no 347, concernant la morale à Lévis, sur les plages. Ce règlement est adopté.

NOUVELLE DIRECTION A LA LEVIS TRAMWAYS.

La compagnie des Tramways de Lévis, qui depuis quelques années opère avec difficulté vient de se réorganiser, de façon à faire face à la situation. On se rappelle qu'il y a quelques mois la compagnie fut menacée d'une grève de la part des employés vu l'insuffisance de salaire. La direction tenta avec succès d'intéresser ses employés à rester à son service. Quelque temps après, la compagnie voulut être municipalisée et fit des offres dans ce sens aux conseils municipaux de Lévis et Lauzon. Cette demande fut refusée, et la compagnie continua alors à opérer. Pendant quelques temps, on craignit qu'elle ferma ses activités ce qui aurait été malheureux pour notre ville, car près de cent personnes y trouvent de l'emploi.

La Compagnie Sun Life Ins., du Canada qui avait de gros intérêts dans cette compagnie continua à opérer plutôt que de terminer un service qui est devenu indispensable pour notre ville. C'est alors qu'elle consentit à une solution, celle de l'opération de la Levis Tramyaws par une compagnie "in trust". Les directeurs de cette compagnie seront: MM. H.-E. Weyman, gérant-général, M. Cyrille Vaillancourt, président de la Fédération des Caisses Populaires et M. Hervé Baribeau, industriel avantageusement connu sur la rive-sud.

La nouvelle compagnie a tenu une importante réunion le 6 juillet dernier, au cours de laquelle, les plans furent soumis et furent acceptés. On procéda alors à l'élection des officiers de la nouvelle compagnie. Le resultat fut le suivant: Président et gérant-géné-ral, M. H.-E. Weyman; vice-président: M. Hervé Baribeau; secrétaire-trésorier, M. E.-E. Doe; directeurs, MM. Cyrille Vaillancourt, J.-Ulric Bégin, A. Chandonnet, Hervé Baribeau et H.-E. Wayman.

Ces nouveaux directeurs de Lévis essaieront de mettre la compagnie sur un bon pied d'exploitation. On tâchera de s'entendre avec les conseils municipaux pour faire disparaître cette concurrence des taxis de Lévis, concurrence qui depuis quelque temps ont acculé la compagnie des Tramways à une situation difficile. On sait que cette dernière compagnie apérait déjà avec misère depuis 1931 et qu'en cette année elle paya un intérêt de 1% sur ses actions. Depuis aucun intérêt n'a été payé sur les obligations et les employés ont dû consentir souventes fois à une diminution de salaire afin de permettre à la compagnie de faire face à la situation.

Cette nouvelle organisation, nous l'espérons et nous le souhaitons de tout coeur, saura conduire à bien le sort de cette entreprise publique, dans le plus grand intérêt de notre rive.

MORT DE M. EDGAR BLAIS, MARCHAND

Nous avons le regret d'apprendre la mort de M. Edgar Blais, marchand de fer, époux de dame Bernadette Hallé, survenue dans un hôpital de Québec, à l'âge de 41 ans et 3 mois.

Le défunt laisse dans le deuil, outre son épouse, deux enfants, André et Roger Blais. Lui survivent également ses beaux-parents, M. et Mme Hubert Hallé.

Les restes mortels du défunt sont actuellement exposés à sa résidence, No. 14 rue St-Antoine, à Lévis.

Les funérailles auront lieu lundi matin, à 9 heures, en l'église Notre-Dame de Lévis et l'inhumation sera faite au cimetière Mont-Marie.

A la famille en deuil, nous présentons nos plus sincères condoléances.

AMELIORATIONS AU COUVENT DE LEVIS

Les autorités du Couvent des Religieuses de la Charité de Lévis viennent de décider l'accomplissement de certaines réparations et améliorations à leur communauté. Il s'agit de l'installation d'un système de chauffage moderne, mettant la bâtisse à l'épreuve du feu.

Cette nouvelle amélioration consistera en la construction d'une usine de chauffage à quelques pieds du Couvent. Ce sera une bâtisse d'environ 35 pieds carrés dans laquelle sera installée une puissante bouilloire qui servira à chauffer tout le corps principal de la bâtisse. Au deuxième étage de cette nouvelle construction, on installera une buanderie moderne pour les besoins de la communauté. La nouvelle bâtisse sera construite en briques. Ce nouveau système de chauffage servira à remplacer celui existant déjà, consistant en trois fournaises à eau chaude.

De plus, les autorités du Couvent, ont décidé la construction d'une tour du côté sud de la bâtisse actuellement, c'est-à-dire entre le couvent de la cime du cap. Cette tour de cinq étages sera installée pour la protection des élèves pensionnaires de la communauté.

On s'occupera aussi de reviser le système électrique afin que rien ne soit négligé pour mettre le couvent de Lévis à l'épreuve du feu.

Toutes ces réparations et améliorations seront faites durant les vacances des élèves.

FUNERAILLES DE LA JEUNE COLETTE HOUDE

Hier matin, à 9 heures, au milieu d'un nombreux concours de parents et d'amis, ont eu lieu, en l'église Notre-Dame de Lévis, les funérailles de la jeune Colette Houde, décédée accidentellement mardi soir dernier, à l'âge de 7 ans. Un nombreux groupe de jeunes Croisées du Couvent de Lévis, dont la défunte faisait partie assistait aux funérailles.

Après la cérémonie funèbre, les restes mortels furent conduits au cimetière Mont-Marie et inhumés dans le terrain de la famille.

Parure de buffet au tricot

Par Laura Wheeler

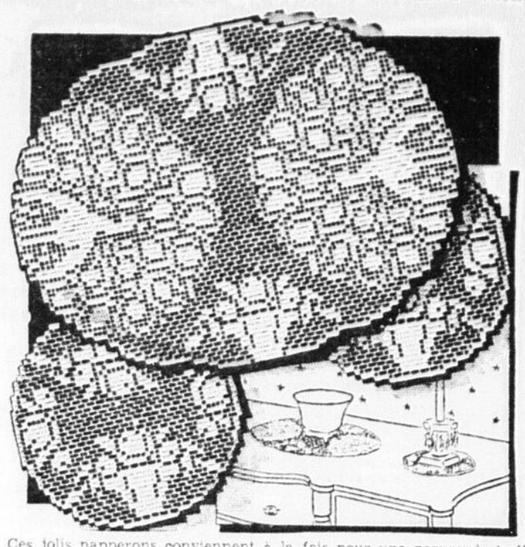

Ces jolis napperons conviennent à la fois pour une parure de buffet ou pour orner la table de la salle à manger. Tricotés avec du gros coton, ils produisent un très bel effet. Le patron est accompagné d'instructions détaillées.

Adressez votre commande: **Service des patrons, L'Evénement, coin de la Couronne et St-Vallier, Québec.** Ecrivez lisiblement vos nom et adresse sur les lignes pointillées ci-contre. Le prix du patron est 20c et il vous parviendra dans un intervalle de 8 jours.

No 1700

Nom.....

Adresse.....

.....

N. B.—Ces patrons provenant d'une maison anglaise, les instructions ne sont fournies qu'en anglais.

A M. et Mme J.-Alfred Houde et à la famille en deuil, nous réitérons nos plus sincères condoléances.

MARIAGE DAIGNAULT-SICARD A LEVIS

Lundi matin dernier, à 9 heures, en la chapelle des Congréganistes, à Lévis, a été célébré le mariage de M. Chs-Henri Daignault, employé civil, de Notre-Dame de Québec, fils de feu M. Elphège Daignault, de Ste-Anne de Woonsocket, avec Mlle Gisèle Sicard, fille de feu M. Alphonse Sicard, de St-Louis de Woonsocket, R.I.

La bénédiction nuptiale fut donnée par M. l'abbé Charles-Eugène Blais, procureur au Collège de Lévis.

M. Elphège Daignault servait de témoin à son frère et M. Roland Sicard accompagnait sa soeur. Pendant la messe un beau programme de chant fut exécuté.

Après la cérémonie nuptiale le déjeuner fut pris à la résidence de M. et Mme J.-A. Gagné, oncle et tante de la mariée, côte du Passage, à Lévis, puis les nouveaux époux sont partis en voyage de noces aux Etats-Unis. A leur retour, ils résideront à Québec.

A M. et Mme Chs-Henri Daignault, nous offrons nos meilleurs voeux de bonheur.

ST-URBAIN

La Fête-Dieu à St-Urbain

Le jour de la Fête-Dieu fut célébré ici avec autant de solennité que possible; la procession eut lieu malgré un temps maussade; le matin même, pendant la messe, un beau soleil fit cependant son aparition. A la fin de la messe, la procession se mit en marche; un arc magnifique fut érigé en face des résidences de MM. Nap. et Georges Gagnon, un ostensoir de plusieurs pieds de hauteur, fait par M. Georges-Henri Gagnon, surmontait cet arc de verdure. De jeunes fillettes semaient des fleurs au passage du St-Sacrement. Le reposoir chez M. et Mme Joseph Labbé (Amédée), attira non moins l'attention par ses décorations artistement disposées. L'ordre, demandé par M. le Curé pour la procession, fut exécuté admirablement. Directeurs et directrices: les RR. SS. Franciscaines, pour les élèves; mesdames Nap. Gagnon et Ad. Girard, pour les dames; Mlles Octavie Girard et Eugénie Gauthier, pour les jeunes filles; MM. Philippe Girard et Bathélémi Gauthier, pour les jeunes gens, MM. les constables Oscar Boucher et Philéas Néron, pour les Ligueurs du Sacré-Coeur. Les porte-drapeaux furent MM. Joseph Gauthier, Léonard Tremblay, Zoël Girard, Aimé Bouchard. Les demoiselles suivantes portaient les rubans: Mlles Marie-Paule Bradet, Flores Labbé, Jeanne Girard, Patricia Hervey, Gertrude et Thérèse Simard, Julia Tremblay, Marie Gagné, Thérèse Tremblay, Jacqueline Gagné, Marie-Anna Bouchard, Constance Bouchard. Les cantiques, sur le parcours de la procession furent chantés par Mlles Patricia et Paule Labbé, France Bouchard, Hélène Tremblay, Antoinnette et Clara Gagnon, Florida Simard. Nos remerciements et félicitations aux zélés décorateurs qui ne se laissèrent pas décourager par la pluie. La décoration à l'église, annonçait aussi que c'était bien une des plus grandes fêtes de l'année.

Mariage Bouchard-Simard

Le 21 juin, M. l'abbé Emile Tremblay, benissait en cette église, le mariage de M. Chs-Ed. Bouchard et de Mlle Desneiges Simard. M. Alphonse Bouchard et M. Alfred Simard servaient de témoins aux mariés (leurs enfants).

Au choeur de chant, Mme Chouinard (Julia Simard), rendit "L'hymne nuptial". Mme Achille Ménard (Dolorosa Bouchard), soliste de "Méditation religieuse". Mlle France Bouchard, "Unis pour jamais"; "Souhait Nuptial". Mlle Patricia Labbé, "Allez au Crucifix", fut chanté en choeur. Mlle Desneiges Simard qui fit partie du choeur de chant depuis son enfance, fut toujours un modèle par son assiduité aux exercices de chant et son exquise politesse. La nouvelle mariée était ravissante dans sa jolie toilette bleu-pâle, chapeau de même teinte, bouquet de lis.

Nos meilleurs voeux de bonheur aux nouveaux époux.

Votre intérieur
par
Roger Dussault
tapis, meubles, lampes, bibelots
199 rue St-Jean Tél. : 2-1233

Voici un cadeau utile
Vous le payerez meilleur marché
— chez —
Renaud & Cie
VAISSELLE
Sets de vaisselle complets, 110 morceaux, de fabrication anglaise, dans les créations des plus nouvelles. Un cadeau pratique et très apprécié.
$8.75 $10.75 $14.95
RENAUD & CIE
72 rue St-Paul, 45 rue St-Jean

COMBIEN de femmes seraient jeunes, même après la quarantaine, sans les malaises et les douleurs qui sont la rançon de leur sexe . .. Et combien d'entre elles retrouveraient la joie de vivre si elles prenaient régulièrement des pilules FEMOL!

FEMOL est mieux qu'un simple calmant: ce concentré végétal *va à la source du mal*, soulage la douleur, tonifie les organes particuliers au sexe féminin et leur permet de remplir normalement leurs fonctions naturelles. Ne souffrez plus inutilement tous les mois ou aux époques difficiles de votre vie. Adoptez FEMOL aujourd'hui même!

LA JEUNE FILLE — FEMOL est recommandé au cours de la période difficile où la jeune fille devient femme.
LA MAMAN — FEMOL est d'un grand secours avant la naissance de l'enfant, et durant les relevailles.
LE RETOUR D'ÂGE — Pourquoi redouter la ménopause? FEMOL rendra facile et heureuse cette période de transition.

FEMOL
CONCENTRÉ PUREMENT VÉGÉTAL
Joignez-vous à la foule des femmes heureuses

ELECTROLYSE
La machine qui enlève pour toujours poils-folets, verrues, signes, etc.
Satisfaction assurée au Salon de Beauté de la Spécialiste
Avis à notre clientèle, changement d'adresse maintenant au No 72 rue de l'Eglise.
Mme Jeanne Savard
36, St-Joseph — Tél.: 3-6445

BEAUTE DE LA FORME

Une poitrine bien développée, gracieuse et élégante est l'un des principaux attraits de la silhouette féminine — pour l'obtenir faites usage de la
GELEE ROSE
une crème délicieusement parfumée, sans graisse et qui disparaît immédiatement après application. Absolument inoffensive.
PRIX SPECIAL **60c**
PRODUITS FRANÇAIS Enrg.
Dépt. S, 3613 Ave du Parc Montreal
Aussi en vente à la Pharmacie O. Couture Québec

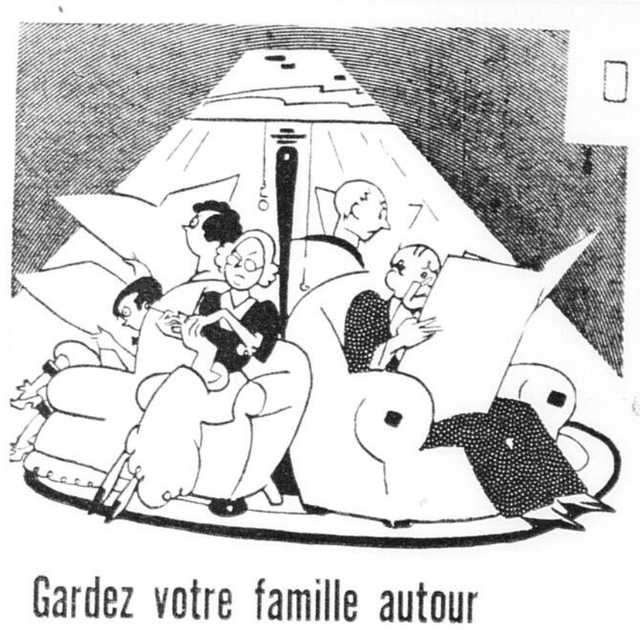

Gardez votre famille autour de la lampe...
mais donnez-lui un meilleur éclairage.
Des situations comme celle-là ne se produisent jamais dans des maisons dont l'installation de fils est bien faite. Des prises de courant additionnelles et des suspensions convenables vous aideront. Vous ne devrez plus dévisser une ampoule pour raccorder le grille-pain, ou déconnecter le réfrigérateur pour utiliser le fer à repasser.
Pour plus de confort, de sûreté et moins de fatigue
VOYEZ
votre électricien ou la Compagnie Quebec Power

ARTICLES de VOYAGE
SACOCHES pour DAMES et CUIRS de fantaisie
Z.-F. ROY
43, rue St-Jean
Tél.: 2-6905

QUEL SERA LE VERDICT

Par L. Allen Heine

L'ETRANGE AFFAIRE DU MAGASIN DESERTE
EN SIX EPISODES
No 6

La hausse du tarif du transport ferroviaire en vigueur le 25 juillet. --- Les mines d'or gagnent du terrain

LA LISTE SUBIT DES RECULS ASSEZ IMPORTANTS A WALL STREET

LES VENTES FONT FLECHIR LA LISTE

Le cours moyen de 60 titres représentatifs a baissé de 8-10 de point.

1,566,670 ACTIONS

U. S. Steel était plus lourd à 57 1-2, Bethlehem Steel à 58 1--8, etc.

New-York, 9. — (P.A.) — Par Frederick Gardner, rédacteur financier de la Presse Associée — Il a suffi d'un faible volume de ventes, hier, pour faire subir au marché mobilier la baisse la plus prononcée depuis le début du mouvement de hausse commencé le 20 juin. Le roulement a été de 1,566,670 actions au lieu de 2,775,420 actions la veille. En fin de séance, les acheteurs ont supporté les titres d'aviation, les huiles et les chemins de fer. Le cours moyen de 60 titres représentatifs a baissé de 8-10 de point à 47.4

L'intérêt porté par les spéculateurs à quelques valeurs d'aviation provenait de l'expectative de nouvelles commandes pour ces fabriques. La baisse sensible enregistrée dans les stocks d'huile brute a profité aux valeurs de pétrole. Les titres ferroviaires ont bénéficié de l'augmentation plus que saisonnière dans les chargements de wagons aux Etats-Unis.

Le ton était lourd dans U. S. Steel à 57 1-2, Bethlehem Steel à 55 1-8, Chrysler à 65 1-2, General Motors à 38 3-8, U. S. Rubber à 36 7-8, Anaconda à 33 3-4, Kennecott à 39 1-2, International Harvester à 63 1-4 et American Can à 97 1-2. Greyhound Corporation a monté de 7-8 de point à 15 1-4 parce que l'on croit que cette compagnie va hausser les prix des passages sur ses autobus dans la proportion de la hausse du tarif du transport par chemins de fer dans l'est du pays. Le ton était inchangé ou un peu meilleur dans United Airlines à 9 7-8, Wright Aeronautical à 91, Texas Corporation à 44 3-4, Standard Oil of New Jersey à 55, et Cero de Pasco à 455 3-4.

Sur un total de 862 titres qui furent cotés sur le grand tableau, 141 ont avancé, 555 ont reculé et 166 fermèrent inchangés. Voici les cours moyens compilés par la Presse Associée :

	Ind. 30	c.f. 15	Ut. 15	Tot. 60
Hier	68.8	18.9	34.2	47.4
Avant hier	69.7	19.4	34.7	48.2
Mois passé	57.0	13.5	29.8	39.1
1937	93.7	40.8	42.2	67.4
1938 haut	70.5	21.6	34.9	48.4
1938 bas	49.2	12.1	24.9	33.7
1937 haut	101.6	49.5	54.0	76.3
1937 bas	57.7	19.0	31.6	41.7
1932 bas	17.5	8.7	23.9	16.9
1929 haut	146.9	153.9	184.3	157.7
1927 bas	81.6	95.3	81.8	61.8

RENSEIGNEMENTS FINANCIERS

Ventes de General Motors

Les ventes de General Motors Corporation en juin 1938 aux consommateurs des Etats-Unis furent de 76,071 voitures au lieu de 92,593 durant mai 1938 et de 153,866 durant juin 1937. Les ventes de la compagnie aux distributeurs des Etats-Unis ont été de 72,596 durant juin 1938 au lieu de 71,676 durant mai 1937 et de 162,390 durant juin 1937. Les ventes aux distributeurs des Etats-Unis et du Canada y compris les exportations outremer furent de 101,908 durant juin 1938 au lieu de 104,115 durant mai 1938 et de 203,139 durant juin 1937. Durant les six premiers mois de 1938, les ventes de General Motors aux consommateurs des Etats-Unis furent de 498,120 voitures au lieu de 871,226 durant la période correspondante de 1937. Les ventes aux distributeurs des Etats-Unis ont été de 419,648 au lieu de 879,188. Les ventes aux distributeurs des Etats-Unis et du Canada y compris les exportations outremer furent de 613,953 voitures durant le premier semestre de 1938 au lieu de 1,097,370 durant la période correspondante de 1937.

Fairchild Aircraft

L'un des actifs physiques les plus importants de Fairchild Aircraft Ltd comprend son camp d'aviation et son port d'amerrissage combinés, unique au Canada, et qui se trouve à Longueuil, dans la province de Québec. Il y a deux autres bases combinées à Ottawa et à Trenton, Ontario, mais elles appartiennent à la Royal Canadian Air Force et ne peuvent pas servir pour des fins commerciales. Le choix du site de Longueuil a été fait il y a dix ans après une enquête minutieuse conduite entre Welland, Ontario, et Québec par Hubert-M. Pasmore, président de la compagnie. On se souvient que le maréchal Balbo s'était servi de la base de Fairchild à Longueuil il y a quelques années lorsqu'il dirigea une flottille d'hydroplanes d'Italie à Chicago. La propriété couvre 265 acres de terrain dont 65 acres seulement sont utilisés actuellement.

Pacifique Canadien

Les actions du Pacifique Canadien ont racheté une partie de leurs pertes qui les avaient fait fléchir au nouveau bas de 5 il y a quelques semaines. Elles se vendent couramment autour de 7. Le redressement a coïncidé sans doute avec la reprise survenue sur les marchés mobiliers, mais la perspective d'une récolte abondante au Canada n'y est pas étrangère. Les recettes de la compagnie ont diminué jusqu'à présent, cette année, par rapport à l'an dernier, mais les derniers quatres mois de 1938 peuvent modifier les choses. De 1928 à 1937 inclusivement, 56.8 pour cent des revenus nets de la compagnie a été gagné durant les quatre derniers mois de l'année.

Revue des affaires

En comparant la situation économique du Canada pour les cinq premiers mois de 1938 avec la période correspondante de 1937, on constate que 17 facteurs sur 50 ont été favorables. — La production minérale a fortement contribué à soutenir la comparaison. — Le commerce a été meilleur, principalement en ce qui concerne les ventes de détail.

(Par Maurice Turgeon, rédacteur financier)

Il est assez téméraire d'aller comparer les résultats des affaires au Canada durant les cinq premiers mois de l'année courante avec ceux de la même période de 1937. On n'a pas oublié, en effet, que la reprise battait son plein au début de l'an dernier. Le fléchissement des affaires survenu comme un éclair, à l'automne, aux Etats-Unis, a pris quelques mois pour se faire sentir au Canada, mais il a été assez sensible au cours des derniers mois. On peut donc s'attendre, pour l'ensemble de la vie économique du Dominion, à une comparaison peu favorable. Le Bureau Fédéral de la Statistique vient de publier un relevé, toutefois, qui ne manque pas d'être fort encourageant par certains côtés, s'il ne cache pas les fléchissements inévitables dans le plus grand nombre des facteurs.

On trouve, en effet, dans ce tableau de la situation économique au Canada pour les cinq premiers mois de 1938 dix-sept facteurs favorables sur un total de 50. Ces facteurs méritent d'être énumérés. Ce sont les suivants : rendement des obligations, exportations de cuivre, production minérale, production de plomb, exportations de zinc, envois d'or, envois d'argent, production de houille, abattage d'animaux, ventes de cigarettes, emploiement, manufactures, mines, commerce, affaires bancaires, dépôts courants et d'épargnes, prêts courants et valeurs en portefeuille.

Les gains les plus importants sont ceux de 47.9 pour cent dans les exportations de cuivre et de 38.5 pour cent dans les exportations de zinc. Si on jette un coup d'oeil de l'autre côté de la médaille, on constate que les prix des titres mobiliers ont considérablement fléchi par rapport à l'an dernier, que les débits bancaires ont diminué, que des réductions sensibles sont rapportées dans la production du papier-journal, dans la consommation du coton brut, dans les importations de caoutchouc brut, dans les contrats pour bâtir et dans les exportations. Mais encore une fois, il ne faut pas perdre de vue le fait que la comparaison se fait entre une période de dépression pour cette année et une période de prospérité pour l'an dernier. En définitive, on peut être satisfait de voir que le ralentissement dans les affaires n'a pas atteint, chez nous, la dixième partie de ce qu'il a été dans la république américaine. Si notre mémoire est fidèle, la presque totalité des facteurs économiques étaient défavorables aux Etats-Unis durant les cinq premiers mois de 1938 comparativement à 1937. Il y avait exception pour la construction maritime.

Si l'on prend maintenant un facteur important, celui du commerce qui accuse une amélioration de 0.08 point sur l'année dernière, on constate que les ventes de gros au Canada ont augmenté de 7 pour cent durant le mois de mai 1938 par rapport à avril 1938 tandis que la diminution n'atteignait pas même un pour cent comparativement à 1937.

La production minérale a fortement contribué à soutenir la vie économique du Canada cette année. Ce fut particulièrement le cas pour la production de l'or. Le dernier rapport du service provincial des mines du Québec indique une production aurifère de 68,009 onces pour mai 1938 au lieu de 57,974 onces pour mai 1937. La production d'argent a été de 88,994 onces au lieu de 62,052 onces. En prenant les chiffres des cinq premiers mois de 1938, on obtient une production aurifère de 360,125 onces a rapprocher de 284,999 onces pour la période correspondante de 1937, et une production d'argent de 429,344 onces comparativement à 265,108 onces. Ces chiffres sont pour la province de Québec.

9 JUILLET 1938

TRANSPORT—	Chiffres les plus récents	Semaine précédente	Année dernière
Chargements de wagons	42,397	43,177	49,368
Recettes du C. N. (brutes)	$ 4,394,277. (10 jrs)	$ 3,106,838.	$ 5,066,183. (10 jrs)
Recettes du P. C. (brutes)	$ 3,411,000. (10 jrs)	$ 2,246,000.	$ 3,633,000. (10 jrs)
FINANCE			
Compensations bancaires au Canada	$ 355,114,283.	$ 334,370,235.	$ 476,000,000.
Compensations bancaires ville de Québec	$ 4,397,864.	$ 3,660,089.	X
Prêts aux courtiers de New-York	$ 537,000,000. 1%	$ 520,000,000. 1%	X
Argent à vue à New York	$0.99 1-32	$0.99 1-32	X
Dollar canadien à N.-Y.	$4.97¾	$5.00⅛	X
Livre sterling à Montréal	$0.0279 11-16	$0.0281	X
Franc à Montréal		Mois précédent	Année dernier
Dépôts d'épargne	$ 1,625,438,000	$ 1,630,845,000	$ 1,573,466,000
Dépôts courants	$ 669,938,000	$ 687,102,000	$ 699,366,000
Prêts à vue au Canada	$ 45,704,000	$ 43,870,000	$ 116,951,000
Prêts courants au Canada	$ 769,129,000	$ 769,739,000	$ 727,280,000
Débits de banques	$ 2,461,867,389	$ 2,401,369,770	$ 2,768,765,081
Débits banques Province de Québec	$ 801,334,768	$ 761,224,307	$ 893,721,714
Débits banques ville de Québec	$ 52,358,122	$ 53,370,063	$ 81,187,777
Ventes d'assurances	$ 39,902,000.	$ 29,624,000.	$ 37,316,000.
Ventes d'assurances Prov. de Québec	$ 8,131,000	$ 8,406,000.	$ 11,129,000
Ventes d'obligations	$ 208,380,369	$ 64,730,000	$ 180,257,775.
Recettes totales des douanes et de l'accise ville de Québec (juin)	$ 423,406.81	$ 352,806.13	$ 638,890.38
Prêts aux courtiers de Montréal	$ 13,572,607.	$ 13,428,799.	$ 37,067,089.
Faillites, ville de Québec (juin)	5	9	10
		Semaine précédente	Année dernière
Faillites au Canada	32	30	36
Faillites, Province de Québec	11	10	—
TITRES DE BOURSE—			
Ventes à N.-Y. parts (1 a.)	9,784,690 (5 jrs)	12,087,840	X
Vente à Montréal (sur les deux tableaux), parts (1 semaine)	722,900 (4 jrs)	835,992	X
Moyenne de 60 titres à N.-Y. (Presse Associée)	48.2	48.4	67.8
* Moyenne des titres à Montréal et Toronto	103.4	99.3	127.7
* Moyenne des titres miniers	146.0	147.0	134.0
* Moyenne des obligations du Dominion	118.3	118.3	115.0
INDUSTRIES FONDAMENTALES—		Mois précédent	Année dernière
Fonte (ts)	71,802	65,644	78,147
Lingots d'acier (ts)	114,859	116,445	120,843
Automobiles	18,118	18,819	23,458
Ventes d'automobiles	30,772	12,321	21,020
Permis de bâtir	$ 6,576,296	$ 4,879,867	$ 5,418,299
Permis de bâtir, Province de Québec	$ 1,248,455	$ 844,237.	$ 1,144,661
Permis de bâtir ville de Québec	$ 233,730	$ 100,235	$ 139,906
Contrats pour bâtir	$ 20,328,100.	$ 18,590,000.	$ 30,369,600.
Contrats pour bâtir, Province de Québec	$ 5,486,500	$ 4,175,100.	$ 8,092,800.
Charbon (Ts)	809,098	889,772	838,941
Coke	307,712	207,785	218,208
Chaussures (paires)	1,950,885	2,109,456	2,219,297
Energie électrique (kw. h.)	3,081,935,000	2,983,801,000	3,301,147,000
Papier journal (Ts)	207,678	200,794	310,650
Ventes d'essence (gallons)	33,148,000	38,407,000	30,988,000
Pétrole (barils)	484,318	480,803	188,014
EMBAUCHAGE—			
* Indice gén. du Canada	111.9	107.4	114.3
* Ind. gén., Prov. de Québec	120.4	112.8	113.4
* Ind. gén., ville de Québec	105.8	108.8	101.6
AGRICULTURE—		Semaine précédente	Année dernière
Prix blé jl. Winn. (Bu)	$0.25⅞	$1.02	X
Stocks de blé élev. (Bx)	26,844,305	27,714,272	45,651,491
Exportations de blé (Bx)	899,578	1,831,158	3,356,707
Prix du beurre (lb)	$0.28¼-$0.28⅝	$0.28⅜-$0.28½	X
Prix du fromage Qué (lb)	$0.14	$0.14⅛-$0.14 3-16	X
Prix des oeufs frais aux détaillants A-1 gros (Dz)	$0.36	$0.34	X
Prix pommes de terre (Québec), (sacs)	$0.45-$0.50	$0.60-$0.65	X
* Indice des prix de gros	79.9	80.4	86.3
		Mois précédent	Année dernière
* Indice du coût de la vie	84.3	84.3	82.9
METAUX—			
Or au Canada (onces)	368,439	376,023	323,337
Or Prov. Québec (onces)	68,000	71,969	87,974
Argent au Canada (onces)	1,606,723	1,698,215	1,488,380
Argent Prov. Qué. (onces)	88,994	82,832	62,052
Amiante Prov. Québec (Ts)	31,007	34,642	37,838
Ciment Canada (barils)	384,098	333,259	371,839
Ciment Prov. Qué. barils)	241,384	153,269	255,300
Cuivre au Canada (lbs)	47,750,256	48,583,263	41,989,288
Nickel au Canada (lbs)	20,469,463	17,298,398	30,266,884
Plomb au Canada (lbs)	35,406,758	35,176,883	35,154,985
Zinc au Canada (lbs)	33,734,266	33,515,402	32,302,061
COMMERCE ETRANGE—			
Importations de marchandises	$ 67,123,037	$ 48,898,418	$ 76,707,454.
Exportations de marchandises	$ 72,791,247.	$ 56,283,135	$ 101,576,635.
Exportations de papier-journal	$ 9,479,362	$ 8,330,189	$ 8,974,104
Importations de chaussures	$ 123,410	$ 108,896.	$ 121,742
Import de charbon (Ts)	1,351,193	545,287	1,702,528
Exportations d'énergie électrique (h. k.)	158,292,000	138,614,000	161,033,000

* Ces indices sont sur la base de 1926=100 Bureau Fédéral de la Statistique.

X—La comparaison ne peut pas se faire avec 1937 parce que le tableau des indices généraux des affaires n'a pas été publié le 10 juillet 1937.

LES PAPETERIES ONT RESISTE AUX VENTES

Les reculs dans les obligations de papeteries furent peu importantes.

A MONTREAL

Les prises de profits ont augmenté dans les valeurs ferroviaires.

Montréal, 9. (P.C.) — Les obligations canadiennes se sont généralement bien tenues, hier, à Montréal. La baisse des valeurs mobilières a pesé naturellement sur les obligations spéculatives. Abitibi Paper et Consolidated Paper ont perdu un point et Minnesota and Ontario a cédé 1-2 point. La tendance était plus ferme cependant au moment de la clôture. Les valeurs industrielles de premier choix ont résisté à la pression des ventes. On notait des gains et une demande soutenue dans Price Brothers, Restigouche, Dominion Coal, Acadia Sugar, McColl Frontenac, Massey, Harris et Gypsum. Dans le compartiment des utilités publiques, Montreal Power 3 1-2 pour cent a monté d'un demi point. Gatineau, Shawinigan et Winnipeg Electrique ont gagné des fractions. International Hydro perdit un point.

Quelques valeurs à longues échéances du Canadien National ont baissé d'un huitième de point. Les bons du Dominion ont haussé à New-York.

A NEW-YORK

New-York, 9. (P.A.) — Les prises de profits ont fait fléchir les obligations ferroviaires et les autres vedettes industrielles à New-York, hier. C'était la première baisse modérée depuis le début du mouvement de hausse qui remonte à trois semaines. Quelques titres ferroviaires ont gagné quand même du terrain. La plupart ont baissé toutefois. Southern Railway 4 pour cent perdit 1-8 de point à 41 3-8. New Haven 6 pour cent recula de 2 points à 26, Pennsylvania 4 1-2 pour cent perdit 3-4 de point à 96. Baltimore and Ohio 4 1-2 pour cent 1 3-8 point à 23 3-4. Illinois Central 4 3-4 pour cent, 3-4 de point à 39 1-4 et American & Foreign Power 5 pour cent, 1 point à 59 1-4. Les obligations 8 pour cent de la Pologne ont baissé de 3 points avec quelques transactions seulement.

LES AFFAIRES AU PAYS

Winnipeg, 9 — (P.C.) — Le rapport hebdomadaire de The Canadian Credit Men's Trust Association signale que le commerce de gros a été assez bon durant la semaine écoulée. Les touristes sont plus nombreux dans l'est du Canada et la collection est assez bonne à travers le pays. Dans la région de Montréal, l'activité est plus forte dans les ports du St-Laurent qu'elle ne l'a pas été depuis des années. La construction des résidences est à la hausse. La demande est bonne pour les vêtements de femmes. Le commerce de chaussures est terne à l'exception des ventes de chaussures blanches. Le commerce de bijouterie et de bibelots est bon. La collection est lente bien qu'elle se soit améliorée.

PRODUCTION D'ACIER

Ottawa, Ontario, 9. — La production d'acier en lingots en juin s'élève à 103,729 tonnes longues, contre 108,827 le mois précédent et 112,080 en juin 1937. La production du mois dernier comprend 99,617 tonnes le lingots sur sole basique et 4,112 tonnes de lingots électriques. La production du semestre terminé en juin forme un total de 645,691 tonnes, comparativement à 677,5561 la période correspondante l'an dernier.

COURS DE DOW JONES

New-York, 9. — Voici les cours préliminaires de Dow Jones pour la clôture de la séance d'hier à la Bourse de New-York : 30 titres industriels à 135.67, en recul de 1.78 point, 20 chemins de fer à 27.20, en recul de 0.73 point, 15 utilités publiques à 21.58, en recul de 0.57 point. L'indice des matières premières a monté de 0.06 point à 50.26.

MEXICAN POWER CO.

Toronto, Ontario, 9 — (P.C.) — Les recettes nettes de Mexican Light and Power Company Limited durant mai 1938 furent de $159,940 alors qu'elles avaient été de $153,418 durant mai 1937. Les recettes brutes d'exploitation furent de $667,610, en diminution de $72,409. Les frais d'exploitation et la dépréciation ont diminué de $78,931 au total de $507,670.

MARCHE DES PEAUX

(Cours fournis par L.-G. Beaubien & Cie, Québec)

Chicago, 9. — Les prix des peaux ont baissé de 8 à 13 points durant la séance d'hier. Les ventes furent de 231 lots Septembre 10.96 tr.; décembre 11.25 tr.; mars 11.40 offert, et juin 11.50n.

Perspectives des récoltes

Le rapport hebdomadaire de la Banque de Montréal signale les progrès des récoltes dans tout le Dominion. Les pluies ont été abondantes dans les provinces des prairies et la croissance du blé est prometteuse. Dans le sud et le centre de la Saskatchewan de même que dans l'Alberta, les conditions sont très favorables. Dans le sud du Manitoba, la rouille fait certains dégâts tandis que les sauterelles nuisent aux cultures dans certaines parties de la Saskatchewan. Dans les deux cas, ces dangers se sont pas encore sérieux.

HAUSSE DU TARIF DU TRANSPORT FERROVIAIRE

New-York, 9. — Les chefs du service de circulation pour les chemins de fer de l'est des Etats-Unis se sont réunis hier et ils ont fixé au 25 juillet prochain la date à laquelle le tarif du transport sera établi à partir de 2 1-2 sous le mille au lieu de 2 sous le mille.

LES CULTURES DE TABAC EN BON ETAT

Les perspectives générales des cultures de tabac sont prometteuses actuellement. — La température est favorable et normale.

Ottawa, Ontario, 9. — Les perspectives générales de cultures de tabac sont très prometteuses à l'heure actuelle. Dans l'ensemble, la température a été favorable et à peu près normale; les réserves d'humidité sont amples, excepté dans la vallée de l'Yamaska, Québec, où la croissance des plants et la transplantation ont été retardées par la température défavorable au début de la saison ; de nombreux transplantements ont été nécessaires par suite d umanque de pluie au milieu de juin. En Ontario la croissance a été particulièrement rapide et une certaine quantité de tabac séché à l'air chaud a presque atteint la phase d'étêtement. Les cultures de la Colombie Britannique sont en général bien établies, étant un peu plus hâtives et à peu près exemptes d'insectes nuisibles et de maladies cryptomaniques. Il y a très peu de dommages causés par les insectes et les maladies cryptomaniques dans le Québec. Le vers fil de fer a été actif dans les cultures ontariennes. La pourriture de la racine domine, mais les dommages à date sont moindres qu'en 1937.

Les plantations sont beaucoup plus considérables que celles de l'an dernier; ce sont les plus grandes dans toute l'histoire de l'industrie. D'après les estimations actuelles, elles s'établissent à 80.000 acres, contre 65,350 acres en 1937 et 55,000 en 1936. Les nouvelles plantations comprennent surtout du tabac séché à l'air chaud en Ontario.

NOTES BREVES

(Sommaire de Dow Jones venu par fils privés de L.-G. Beaubien & Cie, Québec).

Les commandes en carnet de General Electric Company durant le deuxième trimestre de 1938 furent de $62,847,423, une diminution de 41% sur celles du trimestre correspondant de 1937. Pour le premier semestre de 1938, les commandes en carnet accusent une diminution de 44 pour cent sur l'an dernier.

Les chargements ferroviaires aux Etats-Unis durant la semaine du 2 juillet 1938 ont augmenté de 29,927 wagons sur la semaine précédente mais ils ont diminué de 213,482 sur la semaine correspondante de 1937.

Les ventes de General Motors aux distributeurs américains et canadiens furent de 101,908 automobiles et camions y compris les expéditions outremer, durant juin 1938, au lieu de 104,115 durant mai 1938 et de 203,139 durant juin 1937.

Le carton kraft s'est vendu cette semaine à New-York à $42.50 la tonne au lieu de $45 la semaine dernière.

Le prix du cuivre à l'exportation était hier, à New-York, de 9.65 sous la livre. Le prix domestique était de 9 3-4 sous la livre.

Le cuivre de rebut a baissé d'un quart de sou la livre.

On rapporte que la compagnie Baltimore & Ohio a approché quelques gros détenteurs de ses obligations pour leur faire accepter une réduction temporaire dans le taux d'intérêt payé sur ces valeurs.

Il a été vendu un siège sur la Bourse de New-York pour $80,000, une augmentation de $12,000 sur la vente précédente.

On estime que les productions sidérurgiques dans la région de Youngstown seront la semaine prochaine à 30 pour cent de la capacité, en mieux de 5 points sur cette semaine.

Pullman Company a subi une perte nette de $342,056 durant mai 1938 au lieu d'une perte de $10,881 durant mai 1937.

General Tire & Rubber a gagné 5 sous par action commune durant le semestre finissant le 31 mai 1938 au lieu de $2.01 l'an dernier.

LE NOUVEAU TARIF

New-York, 9. — Le Wall Street Journal estime que la hausse de 25 pour cent accordée par l'Interstate Commerce Commission dans le tarif de transport des passagers sur les chemins de fer de l'est des Etats-Unis va représenter pour les entreprises ferroviaires un revenu annuel additionnel de $32 millions. Le nouveau tarif de 2 1-2 sous du mille sera mis à l'essai durant une période d'un an et demi.

LES COMPENSATIONS

Montréal, 9. — (P.C.) — Les compensations bancaires au Canada se sont chiffrées cette semaine par $355,114,283, en diminution de $120 millions sur celles de la semaine correspondante de 1937. Montréal a rapporté une diminution de plus de $40 millions sur l'an dernier, Toronto une diminution de $35 millions environ et Winnipeg de près de $20 millions. Sherbrooke a rapporté un gain de $25,000.

REPRISE SUR LES MARCHES DU BLE

Le blé canadien de juillet a monté à 98 sous le boisseau, à Winnipeg.

LES EXPORTATIONS

La rouille cause des dégâts à la récolte dans la Saskatchewan.

Winnipeg, 9 — (P.C.) — Les cours des céréales ont avancé, hier, à Winnipeg, parce que l'on signalait de nouveaux dégâts causés par la rouille dans le sud de la Saskatchewan et une amélioration dans les exportations de blé canadien à l'étranger. Les gains furent de 2 1-8 sous à 1 sou le boisseau. Juillet 98 sous, octobre 80 sous, novembre 79 1-2 sous et décembre 78 sous. On estimait les ventes à l'exportation à 300.000 boisseaux. Les prix avaient fléchi à l'ouverture. Le blé au comptant no 3 du nord a haussé d'un demi sou. Les grains buts n'ont pas fait grand'chose. Voici les prix des options sur le marché à terme:

	Ouv.	Haut	Bas	Ferm.
BLE :				
Oct	78¾ à 78¼	80½	78¼	80 b
Nov	80⅝	80 b	79 a	79½b
Déc	76⅞ à 76⅜	78⅝	76⅜	78 b
AVOINES :				
Juil	44⅛	45¼	44⅛	45⅛
Oct	36⅛	36⅝b	36⅛	36¼
Déc	33⅜	33⅝b	33¼	33½a
ORGE :				
Juil	49½	49½b	49¾a	49½b
Oct	47⅝	48⅛b	47⅝	48⅛a
Déc	45⅝	46⅛b	45⅝	46¼a
LIN :				
Juil	143½			145 b
SEIGLE :				
Juil	50	50⅛b	49¾a	50⅛b
Oct	50⅝	51½b	50⅝	51⅛b
Déc	52⅛	52 b	51¾	51⅝a
WINNIPEG				ROY

A CHICAGO

Chicago, 9 — (P.A.) — Les rapports de dommages considérables causés par la rouille noire des deux côtés de la frontière canadienne ont contribué à faire monter les prix du blé américain, hier. Les gains n'ont pas été très bien conservés à cause de la lourdeur des marchés mobiliers. On signale une température défavorable à la récolte du blé d'hiver dans certaines parties du pays. Le blé ferma en mieux de 1-4 à 3-4 de sou. Juillet 71 5-8 3-4 sous et septembre 72 7-8 — 73 sous. Le maïs a baissé de 3-8 de sou ou il a monté de 3-8 de sou. Juillet 58 sous, septembre 59 3-8 sous — 59 1-2 sous. Les avoines ont baissé d'un quart de sou ou elles ont monté de 1-8 de sou. Le seigle a monté de 1-8 à 1-2 sou et les provisions étaient inchangées ou en mieux de 15 sous. Voici les prix des options sur le marché à terme:

	Ouv.	Haut	Bas	Ferm.
BLE :				
Juil	70⅝ à 70½	72	70⅜	71⅝ à ¾
Sep	71⅞ à 72	73½	71⅞	72⅞ à 73
Déc	74⅛ à 74⅜	75½	74⅛	75 à 75⅛ TH
MAIS :				
Juil	57⅞ à 57¾	58¼	57⅞	58
Sep	59⅛ à 59¼	59⅝	59⅛	59⅜ à ½
Déc	58½ à 58⅝	59	58⅝	58⅞ à ½
AVOINES :				
Juil	26⅝	27⅛	26⅝	26⅞
Sep	26⅛	26⅝	26	26⅛ à ¼
Déc	27¼	27⅞	27¼	27⅝ à ½
FEVES :				
Juil				87½
Oct				83¾
Déc				83¾
SEIGLE :				
Juil				53½
Sep	51⅞	52½	51⅞	52⅜
Déc	53	53½	53	53¼

LES DENREES

Montréal, 9 — (P.C.) — Les prix étaient fermes hier sur le marché des produits de la ferme.

Aux grossistes, le beurre pasteurisé No 1 du Québec était coté à 26 sous 1-4 — 3-8 la livre et, aux détaillants, l'imprimé de crémerie était coté à 26 1-2 et le solide à 26. Aucun arrivage.

Les fromages No 1 blanc et coloré de l'Ontario se vendaient 14 sous 1-2 la livre et ceux du Québec 14 sous. Arrivages : 3,297 boîtes, y compris 1,243 à l'exportation.

Les oeufs classifiés étaient cotés, par wagons ou moins, à 28 sous 1-2 la douzaine les A-gros, 26 1-2 — 27 les A-moyens, 24 1-2 les B et 22 1-2 les C. Arrivages: 228 boîtes.

Prix des pommes de terre: No 1 blanches du Québec, 80 livres, 45-50; No 2 du Québec, 80 livres, 40; No 2, nouvelles du Québec, 80 livres, 90-1.00; No 1 Mts du N.-B., 80 livres, 65; No 1 Mts de l'Ile-du-P.-E., 90 livres, 80-85.

PERTES PAR LE FEU

Toronto, Ontario, 9. — (P.C.) — Les pertes par le feu au Canada durant la semaine du 6 juillet 1938 sont estimées par The Monetary Times à $64,800 alors qu'elles avaient été de $582,700 la semaine précédente. Du 1er janvier au 6 juillet 1938, les pertes par le feu ont été au Canada de $8,591,825 au lieu de $7,598,050 l'an dernier.

PRODUCTION DE CHAUSSURES

Ottawa, Ont., 9. — En mai, la production de chaussures en cuir s'établit à 1,923,773 paires, contre 1,959,885 le mois précédent et 2,239,211 en mai l'an dernier. Les cinq premiers mois de l'année elle est de 9,232,083 paires, à rapprocher de 10,257,149 la période correspondante de 1937.

PECHERIES DU QUEBEC

Ottawa, Ontario, 9. — En 1937, la valeur de production des pêcheries du Québec est de $1,892,036, la plus faible depuis 1932; elle accuse une diminution de $216,368 sur la production de 1936. Les pêcheries maritimes comptent pour $1,308,224 et les pêcheries intérieures, $583,812. Ces valeurs s'appliquent au poisson mis sur le marché, vendu pour consommation à l'état frais, en boîte, séché ou autrement préparé. Par ordre d'importance les plus importantes pêcheries sont les suivantes en 1937 morue $431,557; hareng, $381,381; homard, $247,755.

LE DOLLAR CANADIEN

New-York, 9.—(P.A.) Le dollar canadien a monté de 1-32 de sou au cours de $0.99 9-32 sur le marché du change, hier. La livre sterling a gagné 7-8 de sou pour fermer à $4.94 1-4. Le franc français perdit 1-2 point à $0.0277 et le belga a baissé de 1 1-2 point. Le florin hollandais a gagné 7 points. A Montréal, la livre sterling a haussé de 5-8 de sou à $4.97 3-4. Le franc français perdit 1-16 de point à $0.0278 29-32. Le dollar américain a touché une prime de 11-16 de un pour cent au lieu d'une prime de 3-4 de un pour cent la veille.

LES MINES D'OR SONT PLUS FERMES

East Malartic a touché la nouvelle cime de $1.92 pour 1938.—Waite Amulet monte à $5.20. — Hard Rock gagne 22 sous à $2.80.

Montréal, 9. (P.C.) — Les titres industriels ont baissé, hier, sur le Curb de Montréal. Les ventes ont porté surtout dans le groupe des papeteries. Fraser Voting Trust a baissé de 3-4 de point, Consolidated de 3-8 de point et Abitibi Paper et Donnacona ont perdu 1-4 de point chacun. Asbestos Corporation a baissé d'un point et Fairchild céda une fraction. British American Oil était plus ferme.

East Malartic a monté de 12 sous à la nouvelle cime de $1.92 pour l'année courant. O'Brien a remonté de 15 sous et Perron était en mieux de 7 sous. Pato a gagné 5 sous. Lake Shore était en mieux de 1 1-4 point et Dome d'un demi point. Pend Greille, Sladen, Eldorado et Aldermac ont baissé de quelques sous.

A TORONTO

Toronto, Ontario, 9. (P.C.))—Le marché minier a résisté assez bien à la lourdeur latente de Wall Street durant la séance d'hier. Les mines d'or ont même clôturé avec des gains. Les métaux industriels et les valeurs de pétrole étaient plus faibles. Waite Amulet se distingua en montant à $5.20 avec un virement de 97,000 parts. Ce titre s'est trouvé gagner 65 sous pendant que tous les autres bas métaux fléchissaient. Les valeurs importantes de ce groupe se sont ralliées en dernière heure. Ainsi, Kenda ferma en mieux d'un point si Hudson Bay perdit un point. Chromium, Sherritt Gordon et Jack Waite ont perdu quelques sous.

O'Brien a monté de 25 sous au cours de $4. Northern Empire était en mieux de 20 sous et les gains variaient de 5 à 15 sous dans East Malartic, Kerr Addison, Macleod Cockshutt, Perron, Sladen et Teck Hughes. Hard Rock a monté de 22 sous au cours de $2.80 avec un virement. Lake Shore a monté de 1 1-2 point, McIntyre de 5-8 de point, Dome de 3-4 de point et Hollinger de 1-8 de point. Le ton était plus faible dans Little Long Lac, Bralorne, Pamour, Pickle Crow, Premier, Amm Gold, Reno et Siscoe. Calgary and Edmonton perdit 7 sous, Home Oil 5 sous et Okalta 7 sous. Royalite a cédé une fraction.

NOUVELLES MINIERES

Wood Cadillac Gold Mines

F.-C. Dobell, président de Wood Cadillac Gold Mines Limited, rapporte qu'au niveau de 500 pieds les conditions géologiques sont favorables. On a trouvé de l'or à l'état libre dans les trois dernières rondes et des échantillons de mineral ont indique une teneur de $11 la tonne. Dans la galerie 206-Ouest, le mineral a analysé en moyenne $18 et $15.40 pour la dernière ronde avec des échantillons de wagons de minerai indiquant une teneur de $10 à $14 la tonne. Des échantillons pris sur le front d'abatage oeust ont donné du mineral d'une teneur de $11.90 la tonne.

Kirkland Consolidated

Les actionnaires de Kirkland Consolidated Mines ont approuvé la vente des 14 claims de la compagnie dans la région de Larder Lake à R. L. O'Brien, de Buffalo, pour un million de parts d'une nouvelle société qui sera formée avec un capital ne dépassant pas 3,500,000 parts. La compagnie Kirkland Consolidated a conservé les claims des régions de Kirkland Lake et de Sturgeon River.

Sheep Creek Gold

La production de Sheep Creek Gold Mines en juin 1938 a été de $72,009 au lieu de $74,852 durant le mois de mai 1938. Le moulin

BOURSE DE MONTREAL

Cours fournis par L.-G. BEAUBIEN & CIE, membre de la Bourse de Montréal, 70, rue St-Pierre, Québec — Tél. : *2-1521

SEANCE DU 8 JUILLET 1938

	Ouv.	Haut	Bas	Ferm.
300 Bath P A	10⅜	10⅜	10½	10⅜
42 Bell Tel	162½	163	162½	162½
1328 Braz Tr	13⅞	13⅞	13⅝	13⅝
35 B C Pow A	31½	31½	31½	31½
705 Do B	5	5	5	5
40 Bruck S	4	4	4	4
55 Build P A	56	56	56	56
195 Can Can	38	38	38	38
460 Can Car	12⅞	13	12⅞	13
35 Do pri	27	27	27	27
45 Can Cel	11½	11½	11	11
195 Can Cem	11	11	11	11
85 Do pri	98⅛	98⅛	97	97
285 Can In A A	3	3	3	3
2122 Can P Ry	7⅞	7¼	7	7⅛
15 Can St	3¾	3¾	3¾	3¾
19 Do pri	14⅜	15	14⅜	15
500 Cock Pi	11⅞	11⅞	11¾	11¾
710 Cons Sm	60½	60½	59½	60
35 Dist Sea	14½	14⅝	14½	14¾
30 Dom Br	32	32	32	32
100 Dom C pr	18	18	18	18
3200 Dom St B	15¼	15⅜	15	15
200 Dom Tar	8	8	8	8
85 Dom Tex	65	65	65	65
85 Dryden P	8	8	8	8
55 Electro	14½	14½	14¼	14¼
25 Found C	14	14	14	14
280 Gat Pow	10⅞	11	10⅞	11
5 Do pri	84	84	84	84
170 Gen St W	8	8	7⅞	8
22 Gen St W pr	70	70	70	70
50 Gypsum	7¾	7¾	7	7
355 Holl G M	14½	14¾	14½	14⅝
140 H Smith	17¼	17¼	16½	16¾
100 Hud B M	28¾	29	28¾	29
974 Imp Oil	17½	17⅝	17¼	17⅜
975 Imp Tob	15¼	15½	15¼	15½
5 Ind Acc A	27	27¼	27	27¼
1612 Int Nic	49¾	50	49¾	49¾
215 Int Pet	25½	25½	25½	25½
6 Int Pow	4	4	4	4
80 L of W	14¾	15	14¾	15
91 Mas Har	8¾	8¾	8⅝	8¾
145 McColl Fr	10½	10¾	10½	10¾
925 Mont Pow	29¼	29⅜	29	29¼
490 Nat Br	40	40⅜	40	40⅜
110 Nat St C	45	45⅞	45	45⅞
2048 Noranda	67½	69¼	66½	69
200 Ogilvie	30	30	29⅜	30
5 Penmans	49	49	49	49
35 Pow Corp	14	14	14	14
1325 Price Br	18¾	18½	17¾	18½
22 Do pri	48	48	48	48
20 Reg Knit	6	6	6	6
387 Shawin	21⅜	22	21¾	22
10 Sher Wil	16	16	16	16
5 Do pri	108	108	108	108
25 Smith C	13½	13½	13¼	13¼
1280 St Law C	8½	8¾	8⅝	8¾
310 Do pri	17¼	17¼	17	17
145 St Law P P	48½	48½	47	47½
70 St of Can	69	69	68	68
40 Do pri	66	66	64½	64½
145 Unit St	5¾	5¾	5⅞	5⅞
60 Wayagamack	23¾	23¾	23¾	23¾
225 Do B	23¾	23¾	23¾	23¾
BANQUES:				
11 Canada	57¾	57¾	57¾	57¾
6 Can Nat	160	160	160	160
15 Comm	177	177	177	177
71 Montréal	222	223	222	223
10 Nouv Ec	300	300	300	300
2 Royale	185¼	185¼	185¼	185¼
OBLIGATIONS:				
$800 Mont Pow 3 p c 1939	50⅛	50⅛	50⅛	50⅛

Ventes: 42,500.

CURB DE MONTREAL

Ventes	Ouv.	Haut	Bas	Ferm.
660 Abitibi	4	4⅛	3¾	3¾
1345 Do Pr 6%	26½	27	26	27
155 Asbestos	73	73½	73	73½
453 Beauharnois	4	4⅛	4	4
10 Brew & Dist	53¾	53¾	53¾	53¾
672 B A Oil	21⅜	21⅜	21⅜	21⅜
32 B C Packers	12	12½	12	12½
10 C & D Sugar	72½	72½	72½	72½
80 Can Brew	2	2	2	2
10 Do Pr	20	20	20	20
200 Can Gen Inv	8¼	8¼	8¼	8¼
100 Can Malt	33½	33¾	33½	33½
40 C Vicks Ltd	8	8	8	8
30 Com Alcohol	150	150	150	150
5467 Cons Paper	77¾	8⅛	7¾	7¾
15 Donnacon A	7¾	7¾	7½	7¾
25 Do B	7	7	7	7
5 East Dair Pr	7	7	7	7
1160 Fairchild	6½	6½	6⅜	6⅜
100 Ford of C A	19½	19½	19½	19½
680 Fras Co V T	19½	19½	19	19½
150 Int Util B	90	90	90	90
15 Maclar Pow	14	14	14	14
240 Massey H Pr	52	52	51	51¾
50 McColl F Pr	95	95	95	95
50 Melchers Pr	6	6	5½	5½
10 Pow Corp Pr	97	97	97	97
120 Walk Bros	160	160	155	155
10 Walk Good	40	40	40	40
400 Do Pr	18½	18½	18½	18½
MINES :				
1700 Aldermac	58	58	58	58
200 Bobjo Mines	13	13	13	13
500 Bouscad	8	8	8	8
2700 Bulolo Gold	28	28	28¼	28¼
500 Cart Mal	6	6	6	6
2400 Cent Cad	32	32	31	32
620 Dome Mines	28½	29¼	28½	29
1000 Duparquet	4	4	4	4
1700 East Mal	183	192	183	192
300 Edorado	212	212	212	212
500 Francoeur	36	36	36	36
980 J M Cons	10¼	11	11	11
605 Lake Shore	51¾	51¾	51	51¾
500 Lebel Bro	7½	7½	7½	7½
80 Macassa	465	465	465	465
100 McIntyre	43	43	43	43
2000 Newbec	6	6	6	6
2350 O'Brien	375	405	375	390
1700 Pan Cad	24½	24½	24¼	24½
100 Pamour	355	355	355	355
500 Pato Cons	205	205	205	205
1100 Pend Ofeille	218	218	218	218
3700 Perron	140	147	140	147
100 Premier Gold	220	220	220	220
1000 Red Crest	14	14	14	14
1500 Rew Mining	3½	3¾	3½	3¾
1100 Shawkey	12	12	12	12
230 Sherrit G	137	138	132	138
275 Siscoe	230	230	230	230
1500 Slad Mal	113	115	113	115
1200 Stad Rouyn	55	56	55	55
800 Sullivan	96	96	96	96
300 Teck Hughes	450	450	450	450
2100 Thom Cad	24½	24½	24½	24½
300 Wood Cad	24	26	24	26
20 Wright H	770	770	770	770
BUILES :				
100 Cal & Edm	248	248	248	248
100 Dalhousie	47	47	47	47
225 Home Oil	125	125	123	123
10 Royalite	44½	44½	44½	44½

Ventes : 84,000.

BOURSE DE NEW-YORK

Cours fournis par BARRY & McMANAMY membres de la Bourse de Montréal, 79-81, rue St-Pierre, Québec — Tél : *2-5006

SEANCE DU 8 JUILLET 1938

Ventes : 1,586,670 actions — Taux de l'argent à vue à 1 pour cent

Ventes	Titres	Ouv	Haut	Bas	Ferm
1900	Adams	11⅜	11½	11	11¼
1600	Air Reduc	60¼	60½	59	60½
4600	Alask Jun	10¼	10¼	9¾	9⅞
600	Allid Chm	174	176	174	175
3700	Allis Chal	47¾	47⅞	47¼	47⅜
3000	Alleghan	1⅜	1½	1⅜	1½
300	Am B Shoe	39½	39½	39½	39½
900	Amer Can	99½	99½	97½	97½
1200	Amn Car	24½	25	24¼	24⅞
1300	Am C Alc	11¾	12⅜	11¾	12¼
2000	Am For P	5	5	4¾	4⅞
4500	Amn Loco	21	21	20	20¾
400	Am M & F	15½	15¾	15⅜	15⅜
1100	Am Radia	14⅜	15	14½	15
2900	Am Roll	19⅜	20	19½	20
7200	Am Smel	48½	49⅞	48⅛	48⅞
400	Amn Sug	27½	27½	27	27
800	Amn T T	141	141¾	141	141¾
1600	Amer Tob	70	70¼	70	70¼
6500	Am Wat	12	12	11½	11½
500	Amn Woll	57⅜	57⅜	57	57⅜
800	Amerad	73¾	74	73¼	73¼
31300	Anacond	33⅜	34	33¼	33⅝
1800	Ass D Gds	8¾	8⅞	8½	8⅝
6100	Atchi Ry	37½	38	36	37⅜
300	Atlas C	46⅜	46⅜	46½	46⅜
1600	Atl Refin	24	24	23¾	23¾
100	Auburn	4⅜	4⅜	4⅜	4⅜
9900	Aviat C	4¾	4⅝	4¼	4½
3800	Bald Loc B	9½	9⅝	9¼	9⅜
10100	Balt Ohio	10⅛	10⅛	9⅞	9⅞
7300	Barnsd	18¼	18¼	17⅞	18
6300	Bendix	14⅞	15	14¼	15
17500	Bethl Stl	58¾	59¼	58⅛	58¼
24800	Boeing	28½	30	28⅜	29¼
900	Bohn Alu	25	25	24¾	25
1500	Borg W	29⅜	29⅜	28⅝	29¼
2800	Briggs Mfg	25¾	25¾	25	25¼
10900	Bklyn	11⅜	12⅛	11	11⅞
2900	Budd Mfg	5⅜	5⅜	5⅛	5⅜
400	Burrough	17¾	18	17¾	18
700	Byers	11⅝	11⅝	11½	11⅝
4300	Calumet	9	9	8½	8¾
14300	Cana Dry	18¾	20	18½	19½
1600	C P R	7⅞	7⅞	7	7
300	Case	94½	94½	94½	94½
6200	Celan C	17	18⅜	16⅞	18⅛
3000	Cerro de P	45	45⅞	44	45¾
18600	Ches Ohio	30½	30⅞	29¾	30⅜
27800	Chrysler	65¾	66⅞	64½	65⅝
100	Coca-C	137¾	137¾	137¾	137¾
200	Collins	25	25	25	25
3600	C Gas	7¾	8⅛	7¾	8
1100	C Soly	8¾	8⅝	8⅝	8⅝
4800	C South	1⅜	1⅜	1½	1⅜
2300	C Credit	41	41¾	41	41½
900	Congoleu	22¾	23	22½	23
11900	C Edison	28¾	29	28¼	28⅞
4900	C Oil C	10¼	10¼	10	10⅛
1600	C Can	46¾	47	46	46
1800	C Produc	67	67	65⅛	66
2600	Crucible	33	33½	33	33½
8000	Curtis W	5	5	4¾	4¾
4200	Do A	20⅞	20⅞	20¾	20¾
3200	Crane	32⅜	32⅞	32	32⅜
4700	Deere	20⅝	21	20½	20¾
2100	Del Lack	7	7⅛	6¾	7
6500	Douglas	49	49⅞	48⅛	48⅝
3700	Dupont	117	118½	116	117⅜
800	East Kod	170	170	169	169¾
2000	Elec Auto	21	21	20½	21
1300	Elec Boat	8½	8⅝	8½	8½
14900	Elec P & L	1½	12⅜	11½	12
400	Elec Mus	3½	3½	3½	3½
3500	Erie	3¾	3¾	3½	3¾
500	Firest	21¾	21¾	21	21½
800	Foster	18¼	18⅜	17½	18⅛
1200	Freep	28⅛	28⅛	27½	27¾
1400	G Asphalt	20⅛	20¾	20	20¼
11100	G Elec	40½	40⅝	39⅞	40⅛
2800	G Foods	34	34	33⅝	34
500	G Gas	1	1	1	1
20300	G Mot	38	38¾	37⅜	38⅜
500	G Ry Sign	21¼	21¼	20¾	20¾
1200	Gillette	8¼	8¼	8	8
1100	Glidden	23	23	22⅜	22⅜
5000	Good Tire	23¼	23⅜	23	23⅜
8000	Good Tire	23¼	23⅛	23	23⅜
4700	Gr Paige	1⅞	1⅞	1¾	1⅞
7100	G Nor Ry	21	21¼	20¾	20¾
64200	Greyhoun	13⅞	15¼	13¾	15¼
1700	Houdail	11	11⅜	11	11⅛
4800	Hous Oil	8⅞	8⅞	8½	8½
1200	Hud Mot	8⅝	8⅝	8⅜	8½
1400	Hupp Mot	1	1	⅞	1
3800	Ill Cen Ry	11⅜	11⅝	11⅛	11⅜
9600	Inspirat	15	15⅜	14⅞	15
4000	Interlak	11⅛	11¼	11	11⅛
8100	I Harv	64¾	64⅞	63	63¾
700	I Hy Elec	6⅝	6⅝	6½	6⅝
9700	I Nick	49⅛	49⅞	48⅞	49⅛
6000	Interbor	5⅛	5⅞	5⅛	5⅞
13700	I Paper	10¾	11	10¼	10¾
13900	Do priv	43	44½	42⅛	43⅛
300	I Shoe	32	32	32	32
1400	I Tel T	10¼	10⅜	10	10⅛
2700	J Manv	90½	90¾	89½	89½
700	Kans City	10⅛	10½	10	10¼
18800	Kenner	40⅞	40¾	39½	39½
600	Kroger	16⅜	16⅞	16⅛	16½
100	Lambert	13⅞	13⅞	13⅞	13⅞
2700	Lehigh	6⅞	6⅞	6	6¼
2300	Loew's	51¾	51¾	51	51
100	Loose	18¼	18¾	18¼	18¼
3600	Lorillard	17½	17⅝	17⅜	17⅜
800	M Trucks	23½	23⅞	23½	23⅞
2300	Macy	39	39¾	38⅞	39¾
100	McKesspt	19⅝	19⅝	19	19
2000	M Seab	24¼	24¾	24¼	24¼
4700	Miami C	11¼	11¼	10¾	10⅝
100	Miss Par	1⅜	1⅜	1⅜	1⅜
2900	Mo Kan	2⅞	3	2⅞	3
14600	Montgom	42¼	43⅜	41¾	43
1700	Murray	8	8⅛	7¾	7¾
2900	Nash	9¾	9¾	9½	9½
2400	N Biscuit	23¾	24¾	23¾	24⅜
600	N Cash	20¼	20¼	20	20
1800	N Dairy	16	16	15⅝	15⅞
1200	N Distil	22⅜	23	22⅜	23
2500	N Lead	28¾	28⅞	28¼	28¾
5400	N P & L	7⅞	7⅞	7⅜	7⅜
25800	N Y Cen	17⅞	18½	17¼	18⅛
300	N Y N Ha	23½	24¼	23½	23⅞
100	Norf	160	160	160	160
14100	N A Avia	10⅛	10⅜	10	10⅛
9600	North Am	22	22¾	22	22⅜
5600	North Pac	11	11⅜	11	11⅜
300	N Y Ship	7⅝	7⅝	7⅜	7⅜
4600	Ohio Oil	11⅜	11⅝	11¼	11⅜
4400	Otis Elev	23¼	25⅛	23	24⅜
1200	Otis Stl	10⅜	10¾	10⅜	10⅝
600	Pac Gas	28¼	28⅝	28¼	28⅝
9500	Pack M	5⅜	5⅝	5¼	5¼
11600	Param Pu	11	11½	11	11⅛
11000	Penn RR	21¼	21⅝	20¾	21
500	Peop Gas	34½	34½	33¾	34
11100	Phel Dod	30¾	30⅞	30	30⅛
3000	Phili Pete	41¾	41¾	41¼	41¼
1100	Poor	10¼	10¼	9⅞	9¾
500	Pub S N J	31⅜	31⅞	31¼	31⅞
2500	Pullman	34	34	33¼	33⅜
7300	Pure Oil	12	12¼	11⅞	12
12400	Radio C	7⅜	7⅜	7⅛	7¼
3200	Radio K	2¾	2¾	2⅜	2⅜
2000	Reading	15⅞	16	15	15¼
3800	Reming	14¾	14⅞	14½	14⅝
800	Reo Mot	2⅛	2¼	2⅛	2¼
14700	Repub St	18½	18⅞	18⅛	18½
2200	Reyn Tob	41⅜	41½	41⅜	41½
3100	S J Lead	42¼	42¼	41½	41⅝
100	S L S Pra	1⅛	1⅛	1⅛	1⅛
600	Schenley	18⅝	18⅞	18⅝	18⅞
4500	Sears Roe	67	68	67	67½
1200	Servel	15	15⅜	15	15⅜
400	Shattuck	9¼	9¼	9¼	9¼
1400	Simmons	24¾	24⅞	24½	24⅝
170	Sloss S	96	96	95	96
8900	Sconny	15¼	15¼	15	15
12700	South Pac	16⅜	17	16⅜	16½
400	S P Rico	20⅜	20⅜	20	20⅛
5900	South Ry	12½	12½	11¾	12¼
6800	Sperry	22¾	23⅛	22⅝	23⅛
21900	Spiegel	12⅝	13⅜	12⅜	13⅛
3600	S Brands	8⅞	8⅞	8⅛	8⅛
1300	S G & E	4½	4⅝	4½	4⅝
4500	S Oil of C	31	31½	31	31⅜
9400	S Oil N J	53¾	55	53¾	55
2600	S Oil of In	32	32¼	31⅝	32⅛
7400	Stone	10⅜	10½	10⅛	10⅛
3000	Studebak	6⅜	6⅝	6¼	6½
8200	Texas C	44⅛	44¾	43½	44⅜
700	Texas G	33¾	33¾	33¾	33¾
1000	Tidewat	7¼	7⅞	7¼	7¾
400	Timken	47½	47½	47	47
600	Underw	58⅜	58¾	57⅞	57⅞
6600	U Bag	13¾	14	13⅜	14
2600	U Carbide	79	79⅜	78½	79
600	U Pacific	79½	80	78	78
11200	U Air Cr	27½	28⅛	27½	27⅞
500	U Carbon	55	55	55	55
13100	U Corp	3¼	3¼	3¼	3¼
600	U Drug	6¼	6¼	5⅞	6⅛
600	U Fruit	65¼	65¼	65	65
2700	U Gas	11⅛	11⅛	10⅜	11⅛
400	U S Lea	6⅜	6⅜	6½	6½
700	Do A	10¼	10¾	10	10¾
1700	U S Pipe	37½	37½	36½	37
1700	U S Real	6½	6½	6⅜	6¼
26600	U S Rub	37¼	37½	36⅜	36⅝
31300	U S Stl	57¼	58¼	57	57⅜
400	Do priv	108⅛	108⅛	107¾	108
300	U S Smel	67	67	67	67
1600	Vanadium	18	18⅜	18	18⅜
6000	Warner	6⅜	6⅜	6⅜	6½
2600	Western	30⅞	31½	30¾	31
1300	Wes Air Br	24¼	24⅝	24¼	24¼
4100	Wes Elec	96⅞	98¼	96¼	97¾
2300	White M	11⅜	11⅜	11	11⅛
1000	Wilson	4¾	4¾	4⅜	4⅜
2400	Woolwort	46¼	46⅞	45¼	46⅜
700	Worthing	18⅜	18½	18⅜	18½
15000	Yellow B	15⅝	15⅞	15⅜	15½
7800	Youngst	37⅞	38¼	37½	37⅞
7100	Zenith R	23¼	23⅜	22¼	22⅝

BOURSE DE TORONTO

Cours fournis par ROSS BROTHERS & Co. Ltd., courtiers, 72, rue St-Pierre, Québec, Téléphone : 3-4091

SEANCE DU 8 JUILLET 1938

Ventes	Titres	Ouv	Haut	Bas	Ferm
5870	Abitibi	3⅞	4⅛	3⅞	4
785	Do 6 pr	27	27	26	26¾
7800	Afton	3	3¼	3	3¼
200	Ajax	20	20	20	20
27600	Alderm	55	56	54	56
11600	Amm G	24¾	25	23½	24
100	Anglo H	320	320	320	320
8100	Astoria	3	3	3	3
6100	Augite	29	29¾	28¾	29
233	Bankf	65	67	65	67
27	Bath P P A	11	11	11	11
2600	Beattie	116	116	115	115
221	Beauhar	4	4	3¾	4
46	Bell	163	163	163	163
3200	Bidgood	25	25	24¾	25
17200	Bobjo	13½	13½	12½	12½
395	Bralorn	950	950	950	950
2650	Braz T	13¼	13⅜	13	13¼
795	British A	21½	21½	21⅜	21½
55	British C	32	32	32	32
2500	Brown Oil	40	40	39	39
210	Buff A	15⅜	15⅜	15⅜	15⅜
6800	Buff C	4¾	4¾	4	4
45	Burt	20	20	20	20
3000	Cal & Ed	245	245	240	245
25	C Bread	4½	4½	4½	4½
100	C Cem	11	11	11	11
5	C Steam	3⅞	3⅞	3⅞	3⅞
35	C Wire	53	55	53	55
50	C Can	5	5	5	5
393	C Car & F	13¼	13¼	13	13
25	C J Ale	3	3	3	3
2000	Can Mal	91	93	91	92
4400	Chesterv	137	140	135	140
1567	C P R	7¼	7¾	7	7⅜
100	C Winer	3	3	3	3
2025	Castle T	82	82	82	82
400	Cent Pat	250	250	248	250
600	Cent Porc	11½	11½	11½	11½
1200	Chemic	50	50	50	50
4060	Chrom	71	71	67	67
405	C Plow	12	12	11⅞	12
1500	Com Pet	30	30	30	30
800	Coniar	130	130	130	130
20	C Baker	15½	15½	15½	15½
890	Cons Min	60½	60½	59½	60
11	C Gas	179½	179½	179½	179½
5	Darkw	11	11	11	11
5500	Dennis	23	23½	23	23½
710	Dome	28¾	29	28¾	29
942	D Stl C	15	15¼	14⅞	15¼
5200	Dorval	14¾	14¾	14	14
2100	East Crest	8	8	7½	7½
17863	East Mal	182	195	182	190
25	Easy W	3¼	3¼	3¼	3¼
1425	Eldorad	215	215	212	212
135	Falconb	610	625	610	625
2200	Ferland	19	19½	19	19½
260	Fanny F	18¾	18¾	18½	18¾
3000	Fed Kirk	5	5	5	5
792	Ford of C	19½	19¾	19½	19¾
600	Franc	38	38	38	38
15000	Gillies	18½	16	15	16
1000	Glenora	3	3	3	3
11200	God's Lak	51	54	51	54
7100	Goldale	31	32	30	31
4400	Gold Eg	21	22	21	22
2000	Goodf	3½	3½	3½	3½
9	Good Tire	59½	59½	59½	59½
3000	Granada	6¼	6¼	6	6
75	Great Lak	10½	10½	10½	10½
2300	Hasaraz	74	74	74	74
245	Gypsum	7¾	7¾	7½	7½
1000	Halcroa	3½	3½	3	3
29030	Hard R	258	281	258	280
3400	Harker	11	11	10½	10½
100	Hedley	105	105	105	105
360	Holling	14¼	14¼	14½	14½
1100	Home Oil	126	128	121	122
100	Homest	19	19	19	19
4660	Howey	27	29	27	28
560	Hud Bay	29½	29½	29	29
894	Imp Oil	17½	17½	17¼	17½
820	Imp Tob	15⅞	15½	15¼	15½
3065	Int Nick	49½	50	49¼	49⅝
1470	Int Pet	25⅞	25½	25⅜	25⅝
8200	J Waite	56	56	52	54
500	Jacola	19	19	19	19
3500	Jellicoe	36	37	36	37
1000	J M Cons	10½	10½	10½	10½
8850	Kerr Add	172	175	168	175
10	Kerr Lak	100	100	100	100
350	Kirk Hud	78	80	78	80
2050	Kirk Lake	115	117	113	117
1300	Laguna	30	30	30	30
495	Lake Sh	51½	52	51¼	52
1000	Lam Cont	37¼	37¼	37¼	37¼
8660	Lapa Cad	65	66	64	65
1435	Lava Cap	99	99¾	99	99¾
1500	Lebel	7½	7½	7½	7½
1000	Lee Gold	1½	1½	1½	1½
3350	Leitch	70	70	68	68
400	Little L L	355	355	350	350
155	Loblaw	23	23¼	23	23¼
701	Macassa	465	470	465	470
4350	MacLeod	335	340	330	340
1300	Madsen	38½	39	38½	39
1375	Maralgo	10	10½	10	10½
215	M Harris	8¾	8¾	8¾	8¾
30	McColl	10⅜	10⅜	10⅜	10⅜
380	McIntyr	43	43	43	43

L'EGYPTE POURRA-T-ELLE REDEVENIR AUSSI PUISSANTE QU'ELLE L'A ETE DANS LES SIECLES PASSES ?

L'ancien pays des pharaons est maintenant au carrefour de sa destinée

Située stratégiquement sur la Méditerranée et la Mer Rouge, l'Egypte pourrait encore jouer un rôle important dans les affaires du Proche Orient. Le roi Farouk 1er (en haut, à droite), jeune chef de la terre des sphinx et des pyramides, pourrait bien, un jour, devenir une importante autorité dans les affaires mondiales. En haut, à gauche, est une vue du Caire, capitale de l'Egypte.

(Par *MAURICE MERRYFIELD*)

Correspondant de la Central Press Canadian.

New-York — L'Egypte se trouve aujourd'hui au carrefour de sa destinée. Elle se trouve dans l'alternative soit de devenir un Etat vassal et subalterne, soit de reprendre quelque chose du prestige et de la puissance qui furent siens à l'époque des pharaons.

Cet ancien pays du Nil occupe une place beaucoup plus importante dans les affaires mondiales que bon nombre le pensent, ne sachant pas apprécier à leur valeur la richesse de l'enjeu et l'importance de l'Egypte relativement à sa situation stratégique sur la Méditerranée et le canal de Suez. A cause de son éloignement relatif de l'Amérique, et même de l'Europe, peu se rendent compte qu'une lutte significative et décisive est engagée entre les factions guerrières qui cherchent à dominer la structure politique et économique.

L'EGLISE MAHOMETANE EST PUISSANTE

Pour mieux comprendre la situation, il faut tenir compte du fait que sur les 15,000,000 qui forment la population de l'Egypte, plus de 12,000,000 vivent dans la pauvreté et la malpropreté ; que seule une fraction du pays est cultivée, le sol arable ne consistant qu'en une étroite bande de terre irriguée le long du Nil, et étant la propriété de quelques riches pachas ; que le système d'éducation est si défectueux que très peu peuvent acquérir de l'instruction, et qu'il n'a pas pour ainsi dire de classe moyenne, un gouffre infranchissable séparant le sommet de la pyramide sociale des millions de pauvres gens qui vivent dans des conditions déplorables.

L'une des plus grandes influences de l'Egypte réside dans l'Eglise mahometane qui a droit de vie et de mort sur la grande masse du peuple. Réactionnaires en politique et en philosophie, les chefs de l'Eglise sont en grande partie responsables du retard et de l'inertie du peuple. Le fellah ignorant de la classe paysanne obéit aveuglement aux enseignements du Coran et de ses docteurs. Tout ce qui arrive est pour lui "la volonte de Dieu" et son fatalisme lui enlève toute initiative et empêche tout progrès.

"L'Eglise mahometane est le grand obstacle au progrès de l'Egypte", a déclaré un médecin du Caire bien versé en politique et en science economique. "Je crois que les chefs actuels de l'Eglise travaillent à l'union de l'Eglise et de l'Etat, union dont le chef serait le jeune roi du pays. Bon nombre d'entre nous craignent qu'il soit trop sous l'influence des potentats religieux et que ces derniers pourraient le persuader de se nommer successeur des califes déposés de la Turquie. Ce serait une calamité pour notre pays, parce que cela ferait naître des guerres de religion et retarderait le progrès social."

LE ROI EST LE PION DU JEU

Ce commentaire fait écho au sentiment éprouvé par d'autres que j'ai rencontrés à Alexandrie et autres villes de l'Egypte, bon nombre d'entre eux considerant le jeune roi comme un point d'interrogation. Un officier en retraite de l'armée britannique a joliment bien résumé la situation.

"Le roi est bien près d'être quelque chose comme un pion dans le drame international actuellement joué en Egypte", fit-il remarquer. "Sa situation est plutôt précaire, et il reste sur le trône en tolérant les puissances plus fortes que lui et qui l'en feraient tomber, s'il faisait un faux pas. Naturellement, plus il restera longtemps sur le trône, plus il aura de puissance et de popularité, et il peut se faire qu'il y soit un jour si fermement établi qu'il puisse lutter à forces égales contre les forces qui essayent présentement de dominer l'Egypte et de conduire ce pays vers une nouvelle ère de prospérité et de culture. Farouk est immensément populaire auprès des masses, mais les masses comptent peu en politique quand une riche minorité et l'Eglise ont une énorme influence."

Il lui faudra agir avec prudence, car ses actions, si elles ne sont pas sages, pourraient faire en sorte que la Grande-Bretagne révoque le traité par lequel la pleine souveraineté de l'Egypte fut récemment restaurée. Il devra aussi mater une situation domestique critique concentrée autour du Wafd, ou parti national égyptien.

Cette faction tapageuse a adopté comme maxime "L'Egypte aux Egyptiens", et elle comprend un certain nombre de gauchistes et d'ardents jeunes patriotes. Jusqu'à ce qu'ils soient déposés par le jeune roi, peu après qu'il fut monté sur le trône, les Wafds, ayant pour chef Mustapha Nahas pacha, avaient le pouvoir au parlement et dominaient le cabinet, mais ils furent forcés de céder la place à la coalition dirigée par Mohammed Mahmoud pacha.

SOULEVEMENT INTERNE POSSIBLE

Le danger du mouvement réside en ceci. Si l'un des meneurs soulevait les masses exploitées et les persuadait de réclamer de plus grands privilèges, il pourrait en résulter un bouleversement comme celui qui s'est produit en 1880, quand un prophète du pays prétendit être le Messie, se proclama le Mahdi depuis longtemps attendu, et conduisit ses compatriotes à un soulèvement qui enleva à la Grande-Bretagne et à l'Egypte le contrôle du Soudan, et ne put être réprimé que quand Kitchener triompha de Khartoum.

CHRONIQUE PHILATELIQUE

par J. Montagnes

Parmi les pays émetteurs de timbres les moins connus, il y a l'Afghanistan, le Nepal et le Tibet, tous en bordure de l'Inde. Les timbres de ces pays étant imprimés dans leurs langues, et les premières émissions ne portant aucune écriture en langue européenne, il a été difficile pour les collectionneurs de les reconnaître, et ils ont été pratiquement laissés de côté. Il faut ajouter à ceci que peu de timbres sont émis dans ces pays, et c'est encore l'une des raisons de leur rareté dans les albums des collectionneurs canadiens.

Le Nepal a émis des timbres en 1881

Les timbres du Nepal, royaume indépendant des Himalayas, avec une population de 5,600,000 habitants, ont été émis depuis 1881 et, en incluant la dernière émission de 1931, ne comprennent que quatre dessins distincts. Aucun de ces timbres ne porte le nom du pays en anglais.

Le Tibet, qui se trouve au nord du Nepal, est considéré comme faisant partie de la Chine, mais il a passé des traités séparés avec la Grande-Bretagne parce que la plus grande partie de son commerce se fait avec l'Inde. Le pays a une population évaluée à 2,000,000. Il a émis deux timbres depuis 1913, date de sa première émission, la seconde n'ayant été mise en vente qu'en 1933. Les timbres du Tibet portent le nom du pays en anglais.

L'Afghanistan, avec une population estimée à 12,000,000, a, depuis quelques années, émis des timbres illustrant des portraits de ses chefs. Les premiers timbres afghans étaient très difficiles à obtenir et à identifier. Mais elles ont beaucoup de valeur. Il est intéressant de noter que les premiers timbres afghans usagés ne sont ni déchirés, ni coupés, bien que ce fut en ce pays la méthode d'oblitération en usage. Depuis 1927, les timbres ont été émis avec du français.

Nouvelles émissions

La Hollande émettra, cet automne, une série de timbres pour marquer le quarantième anniversaire du règne de la reine Wilhelmine . . . Suriname, la colonie hollandaise de l'Amérique du Sud, a émis récemment une série de timbres pour commémorer le 75ième anniversaire de l'abolition de l'esclavage dans cette colonie . . . L'Indo-Chine française a émis, au commencement de juin, son timbre à l'effigie du président Doumer . . . La Pologne émettra 100,000 feuilles miniatures, la moitié n'étant pas perforées, pour l'exposition philatélique de Warsaw . . . La France doit émettre une nouvelle série du fameux dessin "du Semeur . . . La Bulgarie a émis, le 16 juin, une nouvelle série pour marquer l'anniversaire de la naissance du prince consort Siméon . . . L'Algérie doit émettre une série commémorative à l'occasion du 100ième anniversaire de la mort de l'explorateur français René Caillé . . . L'Albanie a retiré ses timbres-poste réguliers de la circulation quand elle a émis des timbres commémoratifs du mariage du roi Zog, lesquels timbres sont restés en usage jusqu'au 27 juin, alors que ceux qui restaient furent détruits, et que les timbres réguliers furent remis en circulation . . . L'Australie se prépare à émettre une série illustrée d'un paysage de chacun de ses six Etats, série qui fera partie de l'émission régulière à l'effigie de George VI.

Le Canada et les Etats-Unis ont émis tous deux de nouveaux timbres au commencement de l'été. En voici quelques-uns. A droite, en haut, est le nouveau timbre canadien de poste aérienne de 6 cents, illustré d'un avion postal passant au-dessus du fleuve Mackenzie. Au centre est le timbre commémoratif du monument élevé aux morts de la guerre, dans la Tour de la Paix, à Ottawa. A gauche est le timbre de 50 cents illustré d'une vue de Vancouver. Ces trois timbres sont en vente depuis le 15 juin. En bas, à gauche, est le timbre Martha Washington, émis le 5 mai, et à droite, le timbre Benjamin Franklin, émis le 19 mai. Celui du centre est le nouveau timbre de poste aérienne de Tripoli.

A quoi bon les anniversaires,
Et les dates qui font pleurer,
En nous forçant à comparer
Avec jadis, avec naguère ?

La douleur cesse et disparaît
On croit succomber; tout s'écroule ;
Le coeur se fend, les larmes coulent.
Qu'en reste-t-il un an après ?

Le plaisir passe, et rien n'est triste,
O notre amour ! que ces efforts
Pour tenter de connaître encor
Un bonheur dont rien ne subsiste !

A quoi bon ces cruels retours ?
Oublions les anniversaires !
Le temps s'en va ; laissons-nous faire !
Sans révolte et jour après jour.

H. Spiees.

Ah ! que le monde est grand à la clarté des lampes!
Aux yeux du souvenir que le monde est petit !

Baudelaire.

LA VIE QUOTIDIENNE

LE VILLAGE NATAL

ECOUTEZ AUJOURD'HUI

9 JUILLET

8.00 a.m.—CKCV—Radio-Journal Le Soleil.

8.00 a.m.—CHRC—Radio-Journal L'Evénement.

12.00 midi — CBF—"NBC Music Guild" Le Quatuor Kreiner jouera "La Oracion del Torero" de Turina et le Quatuor dit de l'Ane, opus. 76, no 2, de Haydn. On l'a ainsi nommé parce qu'il contient des effets sonores qui ressemblent à un braiement.

12.00 midi—CKAC, WABC—Salle de concert Columbia. La "viole de gambe" instrument qui, après avoir subi certaines transformations, devint le violoncelle moderne sera jouée par un des musiciens au cours d'un programme unique de musique ancienne. Le poste CKAC fera le relais d'une partie de cette émission. Trois artistes bien connus y prendront part : Milton Wittgenstein, flûte ; Youry Bilstin, viole de gambe ; et Ernest Victor Wolff, clavecin. La viole de gambe est un instrument qui donne un son très plaisant et qui fut en usage du sixième au dix-huitième siècle. L'instrument dont on se servira au cours de l'émission est l'oeuvre du luthier Jacobus, un apprenti de Nicolas Amati, contemporain du célèbre Stradivarius. Au programme : Sonate à Trois de Loeillet ; deux oeuvres pour clavecin, "Le Rappel des Oiseaux" de Rameau et "Burlesca" par Johann Ludwig Krebs ; Marco Uccellini's "Wedding of the Hen and the Cuckoo" ; deux pièces pour flûte et clavecin, "A Passepied" par Grétry et "Tambourin" par Johann-Adolph Hasse ; Suite en ré majeur pour viole de gambe et clavecin de Caix de Hervellois ; Trio en ré majeur de Leclair.

12.30 p.m.—CBF—Concert de musique légère. Jean Zuckert dirigera et Sofiya Romanko, chanteuse ukrainienne agira comme soliste.

1.00 p.m.—CKCV—Radio-Journal Le Soleil.

3.00 p.m.—CBF—"Golden Melodies" sous la direction d'Henry T. Ginsberg.

4.15 p.m.—CBF.—Trio instrumental dirigé par Rubin Kraaner. Les airs suivants seront exécutés :

Sérénade Hongroise	Joncieres
Mon coeur est pour toi	Lao Silesu
Gavotte (Iphigénie en Aulide)	Gluck
Al Fresco	Herbert

5.00 p.m.—CKAC, WABC—L'orchestre de concert Columbia.

8.30 p.m.—CBF, CRCK, CBM—"Robin Hood Dell Concert". L'Orchestre symphonique de Philadelphie dirigé par Alfred Wallenstein et Lucie Monroe, soprano, comme soliste.

10.00 p.m.—CFCF, WJZ—Carnaval de musique populaire.

10.30 p.m.—CKCV—Radio-Journal Le Soleil.

ECOUTEZ DEMAIN

12.30 p.m.—CBF—Le Quatuor Coolidge jouera le Quatuor en sol, opus 42, no 3 de von Herzogenberg, "Little March" et Cossak" de Kroll.

1.30 p.m.—CBF, CBM—Les chefs-d'oeuvre de la musique. Récital de piano par Jeanne Servètre qui exécutera Fantaisie en sol mineur et Fantaisie Chromatique et Fugue de Bach.

2.00 p.m.—CBF, CFCF—La Clef Magique de R.C.A. Programme-souvenir des oeuvres de George Gershwin, célèbre compositeur américain décédé l'an dernier. Nathanael Shilkret, ami intime de Gershwin, dirigea l'orchestre. Les solistes seront Felix Knight, ténor et Sonny Schuyler, baryton. Jane Froman, artiste de la scène et de la radio est aussi au programme de même que Linton Wells, reporter de la R.C.A., qui parlera de Caracas, Vénézuela.

3.00 p.m.—CKAC, WABC—Concert-souvenir à la mémoire de Gershwin. Au cours de cette émission on entendra Jane Froman, chanteuse; l'Orchestre symphonique du réseau Columbia sous la direction conjointe de Paul Whiteman et de Howard Barlow; l'orchestre de Paul Whiteman, Maxine Sullivan; Roy Bargy et Walter Gross, pianistes; le quatuor des Modernaires et le choeur de Lyn Murray.

Voici les détails de l'émission :

"That Certain Feeling"	Orchestre et Choeur
"Second Rhapsody in Blue" — soliste : Paul Whiteman, directeur	Orchestre et Roy Bargy.
"It Ain't Necessarily So" extrait de "Porgy and Bess"	Jane Froman
Mosaique :	
Clap Yo' Hands	Orchestre
Do It Again	Choeur a Cappella
I Got Rhythm	Orchestre "swing"
Somebody Loves Me	Choeur et orchestre
Summertime, extrait de "Porgy and Bess"	Maxine Sullivan
Concerto en Fa	Walter Gross, soliste
Sascha, Yascha, Mischa, Toscha	"Les Modernaires" Quatuor
The Man I Love	Jane Froman
Mosaique :	
They Can't Take That Away from Me	Orchestre
Nice Work If You Can Get It	Maxine Sullivan
Love Walked In	Orchestre
Lady Be Good	Roy Bargy et Walter Gross, deux pianos
Dawn of a New Day	Orchestre et Choeur
Rhapsody in Blue, Roy Bargy, soliste; Paul Whiteman, directeur	

3.00 p.m.—CBF, CRCK—Concours annuel de l'Association des fanfares amateurs de la Province de Québec.

4.30 p.m.—CKAC, WABC—Les chanteurs de Radio-Canada à Toronto. De joyeux chants anglais, et des airs bien connus du 18ième siècle ainsi que de la musique typiquement représentative de l'époque des Tudor seront interprétés.

Voici les détails de l'émission :

"Gently Touch The Warbling Lyre"	de Geminiani, adaptation de Hayes
"Lo! Country Sports"	de Thomas Ravenscroft
"Willie, Prithee Go to Bed"	de Thomas Ravenscroft
London Town"	Sir Edward German
"The Banks o' Doon"	arrangement de Hugh Robertson
"All Praise to Him Who Came ta Save"	de Gottfried Wagner
Alberta Pratz, violoniste, accompagné par Ernest Dainty à l'orgue, jouera "Nobody Knows the Trouble I've Seen" arrangement de Cameron White, et l'"Air pour la corde de sol" de Bach.	

8.45 p.m.—CBF, CRCK—"Panorama de la vie internationale". Causerie de M. Georges Langlois, journaliste.

9.30 p.m.—CBF, CRCK, CBM, WJZ—La musique des Canadian Grenadier Guards, et Armand Gagnier, clarinettiste, comme soliste. Le capitaine J.-J. Gagnier a préparé le programme suivant :

Ouverture "Patrie"	Bizet
Variations sur l'air de "Malborough" — Soliste, Armand Gagnier, clarinettiste	Paradis
Chanson des Aventuriers"	
Toccata de la 5ième Symphonie	Widor
Marche : Troisième centenaire des Trois-Rivières	Hudiot

2.30 p.m.—CBF, CRCK—Le Réveil Rural. Concert par les Petits Colibris, sous la direction de madame Arthur Rousseau.

8.00 p.m.—CHRC, CKAC—L'Heure Provincial. Programme de musique symphonique sous la direction d'Eugene Chartier. Solistes : Cecile Prefontaine, pianiste, et Germaine LeBel, soprano.

1—Ouverture : "Impresario"	Mozart
Direction : Eugene Chartier	
2—Chant : "Air d'Admete"	Haendel
Germaine LeBel	
3—Suite : "In Holiday Mood" ("Impressions de vacances")	Ketelbey
a) Sur la promenade	
b) En chaloupe	
c) La fête illuminée	
4—Concerstuck en sol majeur — Soliste, Cécile Prefontaine, pianiste	Schumann
5—Chant :	
a) "Idylle"	Haydn
b) "De fraiches mélodies"	Brahms
Germaine LeBel	
6—Solo de clarinette : "Musiciens Joyeux" (Polka)	Mainzer
7—Chant :	
a) "A toi"	Schumann
b) "Chanson du berger"	Lehl
Germaine LeBel	
8—"Fantaisie Espagnole"	Hoimer

8.30 p.m.—WABC—Concerts en plein air de la Philharmonique de New-York dirigée par Macklin Marrow. Au progamme :

Ouverture de "Coriolan"	Beethoven
Symphonie No 2 en ré majeur	Beethoven
Prélude en mi mineur (Transcription de Christian Thaulow, 1ere fois au Stadium)	Bach
Pantomime du Rêve de "Haensel and Gretel"	Humperdinck
Introduction et marche nuptiale du "Coq d'Or"	Rimsky-Korsakoff
Suite extrait de "Façade"	Walton

9.00 p.m.—CKAC—Relais du Concert de la Philharmonique de New-York.

9.30 p.m.—CBF, WEAF, WTIC—"L'Album américain de musique familière". Emission consacrée à la musique de George Gershwin. Les solistes seront Frank Munn, Elizabeth Lennox et Jean Dickenson. Au pupitre de chef d'orchestre, Gustave Haenschen.

9.30 p.m.—CBM—Récital d'orgue par Arthur Egerton, docteur en musique. M. Egerton jouera sur les grandes orgues de l'église Trinity Memorial, à Montreal. Voici son programme :

Grand Jeu	Du Mage
Prélude	Clérambault
Fugue sur le Kyrie	Couperin
Passacaille	Couperin
Variations sur un vieil air anglais	Samuel Scheidt
Prélude, Fugue et Chacone	Dietrich Buxtehude

10.30 p.m.—CBF, CRCK, CJBR—Concert champêtre avec Joseph Victor Laderoute, ténor, et un orchestre dirigé par Jean Deslauriers.

11.15 p.m.—CBF, CRCK, CBM—Anna Malenfant, contralto, chantera les airs suivants :

Pens-e d'Automne	Boisdeffre
Soir	Gabriel Fauré
Air des larmes, de Werther	Massenet
Sérénade	Brahms

ECOUTEZ LUNDI

8.00 a.m.—CKCV—Radio-Journal Le Soleil.

8.00 a.m.—CHRC—Radio-Journal L'Evénement.

1.00 p.m.—CKCV—Radio-Journal Le Soleil.

1.15 p.m.—CBF—"Pour vous, mesdames". Causerie de Mme H.-D. St-Jacques qui parlera de "L'esprit chrétien et du sens social des femmes du XVIIième siècle.

3.30 p.m.—CKAC—Concert de musique de chambre.

4.00 p.m.—CBF—Concert de musique enregistrée.

6.15 p.m.—CBF, CRCK—Pénombre avec Juliette Drouin, harpiste, et Paul Héroux, accordéoniste.

6.30 p.m.—CRCK—La gazette du Père Chapdelaine.

7.00 p.m.—CKAC—Choeur de la cathédrale russe.

8.30 p.m.—CBF, CRCK, CJBR—Metropolitan Café avec un orchestre dirigé par Maurice Zbriger.

8.30 p.m.—CBM, WEAF, WTIC—"The Voice of Firestone" avec Margaret Speaks, soprano et un orchestre dirigé par Alfred Wallenstein.

9.30 p.m.—CBF—"A travers mon chapeau", causerie de Jean Narrache.

10.00 p.m.—CBF, WEAF, WTIC—Contentend Hour. Orchestre dirigé par Marek Weber.

10.30 p.m.—CBF, CRCK, CJBR—Littératures anglaise et américaine. Causerie de M. Pierre Daviault.

10.30 p.m.—CKAC—Radio-Journal Le Soleil.

Le poste émetteur roulant arrive à Banff

Le poste de T. S. F. roulant de Radio-Canada et le seul du genre en Amérique vient d'arriver à Banff en vue de l'enregistrement phonographique de scènes et d'événements divers dans le Parc National. Cette roulotte que l'on a vue ces jours derniers à Montréal est une station émettrice en miniature: ses appareils sont du dernier perfectionnement. Elle constitue l'équipe volante de Radio-Canada. Comme on se l'imagine, son utilité pour des fins de radio-reportage sera immense.

La première émission du genre sera diffusée de Calgary, le mercredi, 13, de 9 heures à 10 heures du soir; la deuxième sera diffusée le mercredi suivant. M. R.-T. Bowman est directeur de ce service radiophonique.

Le procédé suivi par le personnel de cette équipe volante consiste dans l'enregistrement de reportages, d'entretiens, d'intervious, de descriptions, etc. Les disques passent tout d'abord en audition chez le directeur puis on élimine ceux qui offrent le moins d'intérêt. Pour le décor sonore, on ajoute de la musique. Nouvelles émissions nouveau décalage. Tout est prêt alors pour l'émission définitive.

★ LES HORAIRES COMPLETS POUR TROIS JOURS ★

SAMEDI, 9 JUILLET

LA SOIREE

5.00—CBF, CRCK—Trio Time
CKCV—Horaire. Le thé
CHRC—Le thé dansant
CKAC—Opera
CFCF—Trio time (vocal et instrumental)
5.15—CRCF—Trio instrumental
CHRC—Nouveautés musicales
CKA'—Chansons françaises
5.30—CBF, CRCK—L'orchestre de Paul Sabin
CKCV—Musique entraînante
CHRC—Cocktail musical
CKAC—America Dances
CFCF—Orchestre de Paul Sabin
5.45—CHRC—Cocktail musical
CKCV—Le Burlesque
CFCF—Little Players of the air
6.00—CBF—Relais de Prague
CRCK—Don Masser et son orchestre
CKAC—Nouvelles
CKCV—Tango du soir
CHRC—La Parade musicale
6.15—CKCV—Musique du souper
CHRC—Récital-concert
CKAC—"Songs for you"
CFCF—Musicale
6.30—CBF, CRCK—L'orchestre de Wilfrid Charette
CKCV—Dans l'Artique
CHRC—En dinant
CKAC—L'orchestre d'Artie Shaw
CFCF—Musicale
6.45—CKCV—La melodie
CHRC—Miettes musicales
CKAC—Radio-revue-tage
CFCF—Blue Baron
7.00—CBF, CRCK—"Aujourd'hui dans le domaine des sports"
CHRC—La chanson de Paris
CKAC—Syncopation Piece
CKCV—Avant le magasinage
CFCF—Message d'Israel
7.15—CBF—Orchestre de Luigi Romanelli
CKCV—Un peu de tout
CHRC—L'esprit gaulois
CFCF—Musicale
7.30—CBF, CRCK—Le Réveil rural
CKCV—L'Almanach
CHRC—L'achat chez nous
CKAC—Columbia Workshop
CFCF—Orchestre de Joe Sudy
7.45—CBF, CRCK—Larry Clinton et son orchestre
CKCV—Les modernistes
CFCF—Revue des sports
8.00—CBF, CRCK—"Bands across the sea
CKCV—Notre foyer musical
CHRC—Orchestre de concert du Château Frontenac
CKAC—Saturday night swing club
CFCF—Design for music
8.30—CBF, CRCK—Orchestre symphonique de Philadelphie
CKCV—Pierres précieuses
CHRC—Le cowboy solitaire
CKAC—"What do you know?"
CFCF—A être annoncé
8.43—CKCV—Cadence et Romance
CHRC—Rolande Dion, chanteuse
9.00—CBF, CRCK—L'orchestre symphonique de Philadelphie
CHRC—Les joyeux copains
CKCV—Anita Vachon
CKAC—"In my opinion
CFCF—Programme de studio
9.30—CBF, CRCK—L'orchestre symphonique
CKCV—La salle de bal
CHRC—La parade québecoise
CKAC—Soirée dansante
CFCF—Buddy Payne, organiste
10.00—CBF, CRCK—Benny Goodman et son orchestre
CKCV—Les faits étranges
CHRC—Au foyer
CKAC—Pierre et Pierrette
CFCF—Concert in Rhythm
10.30—CBF, CRCK—Let us all go to the Music Hall
CKCV—Radio-Journal Le Soleil
CHRC—Orchestre de danse du Kent House
CKAC—Leo Lesieur, organiste
CFCF—Orchestre de Eddie Le Baron
10.45—CKCV—Grands succes
CHRC—Pianologue
CKAC—Capital Opinions
11.00—CBF, CRCK, CKCV—Nouvelles de la Canadian Press
CKAC—Allo, allo, les sports
CFCF—Dernières nouvelles des sports
11.15—CBF, CRCK—Orchestre de danse
—CHRC—Musique de concert
CKCV—Concert
CKAC—Orchestre de Henry King
CFCF—Orchestre de W. Farmer
11.30—CBF, CRCK—Orchestre de Horace Heidt
CHRC—Quatuor vocal
CKAC—Orchestre de Kay Kayser
CFCF—Horace Heidt et ses origadiers
11.45—CBF, CFCF—Orchestre de Horace Heidt
CRCK—Orchestre de Joe de Courcy
CHRC—Musique de danse
12.00—CBF—Orchestre de Freddie Martin
CKAC—A choisir

POSTES AMERICAINS

SAMEDI

La Soirée

6.00—WABC—Causerie sportive
WJZ—A être annoncé
WEAF—El Chico, revue espagnole
WGN—Orchestre de Bobby Haye
WTIC—Nouvelles
WTAM, KDKA—Nouvelles
WOR—Uncle Don
6.15—WABC—Songs for you
WJZ—A être annoncé
WTIC—Sport
KDKA—A être annoncé
6.30—WJZ—Nouvelles et orchestre de Blue Barron
WEAF—Causerie sportive
WABC—Orchestre Mal Hallet
WOR—Nouvelles
WGN—Summertime swing
WTIC—Wrightville Clarion
6.45—WEAF—Causerie du Dr V. Peale
KDKA—Orchestre Blue Barron
WGY—Causerie
7.00—WLW—Conservation du sol
WEAF—Orchestre de Richard Himber
WJZ—Message of Israel
WGY—Mélodies modernes
WGN—Orchestre de Lawrence Welk
WTAM—Evening Prelude
WABC—Syncopation piece
7.15—WGN, WOR—Chariotteers
WABC—Songs for you
WTAM—Orchestre de Richard Himber
7.30—WJZ, WGY, WTAM, KDKA—Uncle Jim's question Bee
WEAF—Orchestre de Larry Clinton
WABC—Columbia Workshop
WTIC—Nouvelles
7.45—WEAF—Orchestre
WOR—Orchestre de Mal Hallett
WGN—Les sports
8.00—WEAF—Kaltenmeyer's Kindergarten
KDKA—Design for music
WJZ—Causerie sportive
WABC—Saturday night swing club
WOR—Bands across the sea
8.30—WEAF, WGY, WTAM, WTIC — How to win my friends
WABC—Orchestre de Russ Morgan
WJZ—Orchestre Harry Clinton
WOR, WGN—Robin Hood Dell concert
9.00—WJZ, WLW, KDKA WHAM—National Barn Dance
WABC—Professeur Quiz
WOR—Robin Hood Concert
WGN—Grant Park Concert
WEAF—A être annoncé
9.30—WEAF, WTIC, WTAM, WGY — A être annoncé
WOR—Robin Hood Dell concert
WABC—Edwin Frank Goldman, Band concert
10.00—WEAF, WTIC, WGY, WTAM — A être annoncé
WABC—Your hit parade
WJZ—Carnaval de musique populaire
WGN—Orchestre de Jack Denny
10.30—WJZ—Orchestre Nano Rodrigo
WEAF—Orchestre de danse
10.45—WABC—Capital Opinions — Causerie
WGR—Souper dansant
11.00 à minuit—WABC, WJZ, WOR, WLW, WGN, WTIC, WTAM, — Orchestre de danse.
WEAF—Cincinnati summer Opera Ass.

DIMANCHE

La soiree

6.00—WABC—Phil Cook Almanach
WLW—Summer concert
WEAF — L'Heure Catholique
WJZ—Concert d'été dirigé par Joseph Cherniavsky
6.30—WEAF — Tales of Today — Sketch
WABC—A être annoncé
WJZ—Fanfare des Canadian Grenadier Guards
7.00—WEAF— WGY, WTIC—Orchestre Harry Salter—Programme Jello
WJZ—Classiques populaires
WABC—Sketch
WOR—Hawai Calls
7.30—WJZ, KDKA — A être annoncé
WABC—The Passing Parade
WEAF — Interesting Neighbors
8.00—WABC—"Let there be music"
WEAF, WTIC, WGY — Orchestre Robert Armbruster, Edgar Bergen et Charlie McCarthy
WGN—Orchestre de concert
WJZ—Drame
8.30—WABC—L'orchestre symphonique de New-York
WJZ, KDKA, WHAM—Songs we remember
WGN—Orchestre de Tiny Hill
WOR—Invitation à la valse
9.00—WEAF, WTAM, WGY, WTIC — Manhattan Merry Go Round.
WABC—Lewisohn Stadium concert
WJZ, KDKA, WHAM — "Win your lady" — Sketch dramatique
WOR, WGN—Court of human relations
9.30—WEAF, WGY, WTIC — American Album of Familiar Music.
WJZ, KDKA, WHAM — Walter Winchell
WGN—Music by Mark White
9.45—WJZ, WHAM — Irene Rich, Drame
WLW—Unbroken melodies
10.00—WEAF, WTAM, WGY, WTIC — A être annoncé
WABC—Sketch dramatique
WOR—Good Will Hour
WJZ, KDKA — Orchestre de Norman Cloutier
10.30—WEAF, WGY—Univ. of Chicago round table discussion
WABC — Headlines and Bylines.
WJZ — Cheerio. Causerie et musique
WOR—Your sunday date
11.00—WJZ—L'Ass. de l'Opera d'été de Cincinnati.
11.00 à minuit — WABC, WEAF, WTIC, WHAM — Orchestre de danse.

LUNDI

La soiree

6.00—WEAF—Ralph Blaine, ténor.
WJZ—Nouvelles et orchestre Herman Middleman
WABC—Causerie sportive
WGN—Bill Anson
WOR—Uncle Don
6.15—WEAF—Benno Rabinoff, violoniste
WGN—Evening serenade
WABC—Sketch dramatique
WJZ—The Revelers
6.30—WABC—"Songs for you"
WJZ—Orchestre Rakon
WOR, WENR—Nouvelles
WGN—Sophisticated Ladies
WEAF—Revue des sports avec Paul Douglas
6.45—WJZ—Lowell Thomas
WABC—A être annoncé
WEAF—The Rhythmaires
WOR—Buddy Clark, ténor
7.00—WEAF, WGY, WTIC, WTAM, WLW—Amos "n" Andy
WJZ—Drame
WABC—Chant par Ray Heatherton
7.15—WJZ—Uncle Ezra
WGN—Orchestre de concert et Buddy Clark
WABC—American Viewpoints
WOR—The Answer man
7.30—WGN—Lone Ranger
WABC—Orchestre d'Enoch Light
WJZ—Music is my handicap
WTAM—Evening Prelude
WEAF, WTIC—A être annoncé
7.45—WJZ—Ensemble de concert
WEAF—Bailey Axton, ténor.
WABC—Books Carter
WTIC—Chandu, le magicien
WTAM—Let us explore Ohio
8.00—WEAF—Bob Burns et Grace Allyn
WJZ—If I had a chance
WABC—Monday night show
WOR—Studies in contrast
8.30—WEAF, WTIC, WLW, WTAM, WGY — Voice of Firestone
WOR—Let us visit
WJZ, KDKA, WHAM—Those we love
WABC—Comédie
9.00—WJZ—Now and Then
WEAF, WGY, WTAM, WLW — Questions and answers — Orchestre Cherniavsky
—WABC—Radio-Théâtre
WGN—Orchestre de Bob Crosby
WOR—Gabriel Heatter, commentateur
9.15—WOR—Orchestre de Bob Crosby
9.30—WEAF, WTIC, WTAM, WGY — Music for moderns
WJZ—Musique de Paul Martin
WGN—Orchestre de Jack Denny
10.00—WJZ, WENR, KDKA, WHAM — True or false
WABC—Orchestre de Wayne King
WEAF, WTIC, WTAM, WGY— Contented Program
WOR, WLW — True or false
10.30—WABC—The Crooners Choir
WEAF, WTAM, WENR, WLW — A être annoncé
WJZ—National Radio Forum
WOR, WGN—Pageant de la Melodie
11.00 à Minuit—WJZ, WEAF, WABC, WOR, WLW, WTIC, WGN, WENR— Orchestres de danse

DIMANCHE, 10 JUILLET

L'APRES-MIDI

12.00—CBF—Les beaux disques
CKCV—De tout, un peu
CHRC—Au Music-Hall
CFCF—Drame de la vie
12.15—CFCF—Isham Jones et son orchestre
CBF—Chansonnettes françaises
12.30—CKAC—Melodies
CFCF—Les amateurs de Ken Bobie
CBF, CRCK—Radio-City Music Hall
12.45—CKAC—L'Heure du rafraîchissement
1.00—CKCV—La sieste
CHRC—Chansonnettes
CKAC—Varietes continentales
CFCF—Radio-City Music Hall
1.15—CKCV—Opérations musicales
CHRC—Variétés musicales
CKAC—Le quart d'heure familial
1.30—CBF—Les chefs d'oeuvre de la musique
CHRC—Concert varie
CKAC—Reportage d'outremer
CFCF—Drame
1.45—CKCV—En voiture
CKAC—Poet's Gold
2.00—CBF—Magic Key of RCA
CKCV—La Boite a musique
CHRC—Salut, jacistes
CKAC—Walberg Brown strings
CFCF—The Magic Key of RCA (Concert symphonique avec soliste)
2.15—CKAC—Le quart d'heure familial
2.30—CHRC—Nos solistes
CKAC—Summer session
3.50—CBF—Le concours annuel de l'Ass. des fanfares amateurs de la province.
CHRC—L'orgue enchanté
CKAC—Concert à la mémoire de Gershwin
CFCF—Three Cheers
3.30—CBF—L'Ass. des fanfares
CHRC—Selections d'operettes
CFCF—Soliste de la N. B. C
3.45—CBF—Les fureurs d'un puriste
4.00—CBF—L'Ass. des fanfares
CHRC—Regal artistique
CKAC—Musique pour tous
CFCF—Sunday Vespers
4.30—CBF—Les chanteurs de Radio-Canada
CHRC—Souhaits de bonne fête
CKAC—Les chanteurs CBC
CFCF—Carol Weymann, soprano
5.00—CBF—Concert de musique enregistrée
CHRC—Fantaisies
CKCV—Chansons françaises
CKAC—The Texas Rangers
CFCF—There was a woman
5.15—CRCK—Les beaux disques
CKCV—Chansons françaises
5.30—CBF, CRCK—Jean Sablon, chanteur
CHRC—Programme à Ste-Anne
CKAC—Variétés continentales
CFCF—Nouvelles
5.45—CBF—Panorama de la vie internationale — Causerie de M. Georges Langlois.
CKCV—Echos d'argentine
CKAC—Une heure à l'Opera.
CFCF—Musicale

LA SOIREE

6.00—CBF, CRCK—Concert dirigé par Joseph Cherniavsky
CKCV—Tangos du soir
CHRC—Chansonnettes françaises
CKAC—Phil Cook's Almanach
CFCF—"Drums" (Drame)
6.15—CKCV—Les nouveautés
CHRC—Musique de fanfare
6.30—CBF, CRCK—La musique des Canadian Grenadier Guiards
CKCV—La gaieté lyrique
CHRC—En dinant
CKAC—Jacques et Jacqueline
6.30—CFCF—Nouvelles
6.45—CKCV—Un bon coup
CHRC—Mietles musicales
CKAC—Nouvelles de chez nous
CFCF—Master Singers
7.00—CBF—Orchestre de Maurice Zbriger
CRCK—Concert — Relais des Iles Hawai
CKCV—Impressions nongroises
CHRC—Sur les rives du Danube.
CKAC—Ass. des Marchands détaillants du Canada
CFCF—Classiques populaires
7.15—CBF—Chansonnettes françaises
CKCV—Le Jardinier
CHRC, CKAC—Joson et Josette
7.30—CBF, CRCK — Le reveil rural
CKAC—Trio Marcewski
CHRC—Orchestre de concert du Château Frontenac
CFCF—Interesting Neighbors
CKCV—Trio de concert
7.45—CBF, CRCK—Jean de Rimanoczy, violoniste
CKCV—Le crépuscule
CKAC—Orchestre de Hal Hartley
CHRC—Orchestre de concert du Château Frontenac
8.00—CBF, CRCK—En roulant ma boule
CKCV—Les evenements de la semaine
CHRC, CKAC—L'Heure Provinciale

L'Apprenti Sorcier de Paul Dukas

Au programme de la Symphonie de Philadelphie. — Un relais de Radio-Canada

CE SOIR

Le concert que donnera l'Orchestre de Philadelphie le samedi, 9, de 8 h. 30 à 10 heures du soir et que Radio-Canada diffusera par relais du Mutual Broadcasting System, sera dirigé par Alfred Wallenstein. Lucy Monroe, artiste de la scène et de la radio, a été engagée pour ce concert.

Les oeuvres inscrites au programme sont l'Ouverture de Delamarter, "They Too Went to Town" Suite, opus. 19, de Dohnanyi, "Marietta Lied zur Laute", de Korngold, l'Ouverture Sémiramis, de Rossini, "Dans le silence de la nuit", de Rachmaninoff, "Le vieux Refrain", de Kreisler, "Il Bacio", d'Arditi, Air en ré majeur de Bach, Pavanne, de Gould et l'Apprenti Sorcier, de Paul Dukas.

L'Apprenti Sorcier, l'oeuvre maîtresse de Dukas, a été joué pour la première fois en 1897. Ce fut un succès. Le compositeur s'est inspiré d'une ballade de Goethe. Le disciple d'un vieux sorcier se sert, en l'absence de son maître, d'un balai magique qui, au moyen d'une formule incantatrice, s'animera et fera tout le travail. Une fois, la tâche terminée, l'imprudent disciple voudra mettre fin à l'enchantement. Ce sera sans succès car il ne connaît pas la formule nécessaire. Le balai continuera de tout remuer, au risque de provoquer une catastrophe. Un coup de hache ne pourra le réduire à l'impuissance. Seule, l'arrivée du sorcier ramènera l'ordre et le calme.

Ce concert sera diffusé par les postes du réseau national.

Le Festival musical des Trois-Rivières

Radio-Canada diffusera le concert du dimanche, 10. — Dix-huit corps de musique

La musique qui sera exécuté exécutée l'après-midi du dimanche, 10, au festival de l'Association des Fanfares Amateurs de la province de Québec, sera diffusée par le poste CBF de Rario-Canada.

Cette émission commencera à trois heures pour se terminer à cinq heures.

Ce festival a été organisé à l'occasion du 60e anniversaire de l'Union Musicale de Trois-Rivières.

Dix-huit corps de musique se feront entendre lors de la revue du dimanche après-midi. Ce sont : L'Harmonie de Valleyfield, le Cercle Philharmonique de Saint-Jean, L'Harmonie de Granby, L'Harmonie de Sherbrooke, la Société Philharmonique de Saint-Hyacinthe, l'Union Musicale de Joliette, l'Harmonie de Drummondville, l'Union Musicale de Grand - Mère, L'Union Musicale de Shawinigan Falls, l'Union Musicale des Trois-Rivières, l'Harmonie Piché de Lachine, l'Harmonie de Sorel l'Union Musicale de Thetford Mines, l'Harmonie de La Tuque, le Cercle Musical de Victoriaville, l'Harmonie du collège de Grand-Mère, l'Harmonie de l'Immaculée-Conception, (Shawinigan Falls), la Fanfare de Yamachiche, l'Union Musicale du Cap-de-la-Madeleine et la Philharmonie De LaSalle, (Trois-Rivières).

CHNC

Samedi, 9 juillet

8.01 p.m.—Radio-Journal français — C.P.
8.15 p.m.—Trio time
8.30 p.m.—L'orchestre de Paul Sabin
8.45 p.m.—L'Orchestre de Jimmy Richard
9.00 p.m.—Musique du Bon Vieux Temps
9.30 p.m.—Chansonnettes
9.33 p.m.—Orchestre de Wilfrid Charette
9.00 p.m.—Radio-Journal bilingue — B. U. P.
7.15 p.m.—Orchestre de Luigi Romanelli
7.30 p.m.—Growin' Up
7.45 p.m.—Orchestre de Larry Clinton
(Suite à la page 2, 4e col.)

L'heure provinciale

La musique symphonique à l'Heure provinciale du dimanche 10 juillet 1938

La direction artistique de l'Heure provinciale, soucieuse de présenter à ses auditeurs des programmes à tendance éducative, a inscrit à son emission dominicale du 10 juillet des pièces de musique symphonique. Parmi les pièces qui seront interprétées, mentionnons : Le concerstuck en sol majeur de Schumann. La soliste concertante sera Cecile Préfontaine, pianiste de grand talent. Cette dernière de retour d'un voyage d'études à New-York, saura sans doute captiver l'attention de ses auditeurs. Germaine LeBel, soprano distinguée, se fera entendre également dans son répertoire.

Fréquence des ondes

Pour faciliter à nos lecteurs la recherche des principaux postes sur les cadrans de leurs appareils, nous donnons ci-après la fréquence d'ondes des postes les plus facilement captés dans Québec et la région.

Radio-Canada :

Postes	Villes	Kil.	Postes	Villes	Kil.
CBF	Montréal	910	CRCO	Ottawa	850
CBM	Montréal	1050	CRCS	Chicoutimi	1120
CRCK	Québec	930	CBL	Toronto	840
			CRCW	Windsor	600

Postes canadiens :

CKCV	Québec	1310	CHLT	Sherbrooke	1210
CKAC	Montréal	730	CHNC	New-Carlisle	960
CFCF	Montreal	600	CKCW	Moncton	1370
CHLN	Trois-Rivières	1420	CKCH	Hull	1210
CHRC	Québec	880	CJER	Rimouski	1010

Postes américains :

WEAF	New-York	660	WOR	Newark N.-J.	710
WJZ	New-York	760	KDKA	Pittsburgh	980
WABC	New-York	860	WBZ	Boston	990
WGY	Schenectady	790	WJR	Détroit	750
WGN	Chicago	720	WOR	New-York	850
WTIC	Hartford	1040	WHAM	Rochester	1150
WLW	Cincinnati	700	WTAM	Cleveland	1070

LUNDI, 11 JUILLET

LA MATINEE

8.00—CKCV—Radio-Journal Le Soleil
CHRC—Radio-Journal L'Evenement
CKAC—Aubade
CFCF—Southernaires
8.15—CKCV—Le Réveil
CHRC—Le Prière du matin
CKAC—Chansons françaises
CFCF—Ensemble Dick Lienert
8.30—CKCV—Heure du dejeuner
CHRC—Club du Cou-Cou
CKAC—Nouvelles
8.45—CKCV—Cocktail matinal
CFCF—Lucille et Lanny-Songs and Patter
CKAC—Chanteurs indiens
9.00—CKAC—Deux Columbia
CFCF—Club du dejeuner
CKAC—Music in the Air
9.15—CKCV—Parade du matin
9.30—CKCV—Originalites
CKAC—Bonjour, madame Jovette Bernier
CFCF—Road of Life
10.00—CKCV—Club d'Economies et demandes spéciales
CKAC—Chansons françaises
CFCF—P. et G. Rangers
10.15—CKAC—Serenade tzigane
CFCF—Homemakers Reviews
10.30—CKCV—Chez soi
CHRC—Entre nous, mesdames
CKAC—L'heure récréative
10.45—CKCV—Originalites
CHRC—Pot-pourri musical
CKAC—A choisir
CFCF—Musicale
11.00—CKCV—Diversites
CHRC—Nos chansonniers favoris
CKAC—Cocktail musical
CFCF—Musicale
11.15—CKCV—Les bons disciples
CHRC—Nos chansonniers
CKAC—Le vieux maître d'école
CFCF—The Town Crier
11.30—CKCV—Lequel préférez-vous ?
CKAC—Big Sister
CFCF—Stella Dallas
CHRC—Melodies populaires
11.45—CKCV—Le lutrin
CHRC—Chansons anglaises
CKAC—La Parade des mélodies
CFCF—Orchestre Xavier Cugat

L'APRES-MIDI

12.00—CBF—Au jour le jour
CKCV—Midi musical
CHRC—La Chanson de Paris
CKAC—Orchestre Romano
CFCF—L'Heure de la melodie
12.15—CBF—Chansonnettes françaises
CKCV—Musique du diner
CHRC—Musique de danse
CKAC—A bâtons rompus
CFCF—On the Mall
12.30—CBF—Radio-Journal. Can. Press
Chansonnettes françaises
CKCV—Histoires musicales
CHRC—Musique de fanfare
CFCF—Singing Sam
CKAC—La Province en progres
12.45—CBF—Chansonnettes françaises
CKCV—La valse viennoise
CHRC—Musique de diner
CFCF—Music Graphs
CKAC—La Province en progres
1.00—CBF—Vincent Curran, baryton
CKCV—Radio-Journal Le Soleil
CFCF—Orchestre Xavier Cugat
CKAC—Cotes de la Bourse
1.15—CBF—Pour vous, mesdames
CKCV—Fantaisie
CHRC—Sieste musicale
CKAC—Nouvelles agricoles
CFCF—Histoires à succes
1.30

Amusements

"SPANISH REVELS OF 1938" SUR LA SCENE DU CAMBRAI

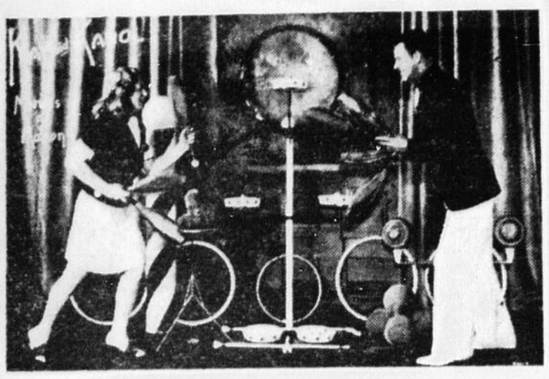

KAY et KAROL, merveilles de souplesse, dans une scène d'un de leurs numéros extraordinaires qu'ils présenteront au Cambrai cette semaine, et qui n'est qu'une des attractions de la revue musicale "SPANISH REVELS of 1938" présentée par Al Weber sur la scène du Cambrai en plus du programme de films en primeur.

"SARATI LE TERRIBLE" au RIALTO

GEORGES RIGAUD et JACQUELINE LAURENT dans une scène du film "SARATI LE TERRIBLE", avec HARRY BAUR, à l'affiche du Rialto, aujourd'hui.

VICTORIA AUJOURD'HUI

CONTINU DE 1 à 11 P.M.

Aussi le film complet du Congres Eucharistique

CANADIEN AUJOURD'HUI

En programme double avec

Spécial toute la semaine de samedi à vendredi

FILM OFFICIEL DU CONGRES

Passera en Matinée 3.50 et Soirée 9.50

AU FRANCAIS

NELSON EDDY et JEANETTE MacDONALD

La direction du théâtre Français est heureuse de mettre à l'affiche des aujourd'hui le plus grand musical de Metro-Goldwyn-Mayer avec Jeanette MacDonald et Nelson Eddy dans "MAYTIME".

La voix enchanteresse de ce couple merveilleux vient de nouveau vous charmer. Ce film a été un succès sans précédent et des assistances record ont été enregistrées partout où il a passé. Plusieurs ne manqueront pas l'occasion même de le revoir.

Le 2e film est "MAD HOLIDAY" avec Edmund Lowe et Elissa Landi. Aussi vaudeville sur l'écran. — Communiqué.

AU RIALTO

"A Day At The Races" est le titre de la folle comédie actuellement à l'affiche du Rialto, et qui met en vedette les frères Marx, Groucho, Harpo et Chico.

Habilement réalisé par Sam Wood, qui est également l'auteur du récent triomphe des célèbres comédiens, "A Night At The Opera", le nouveau film compte aussi des acteurs de premier rang, tels que Maureen O'Sullivan et Allan Jones qui chante de nouveaux airs intitulés "On Blue Venetian Waters", "Tomorrow Is Another Day", "A Message From the Man in the Moon". Il faut également mentionner Marjorie Dumont, Leonard Creeley, Douglas Dumbrille, Charles Trowbridge, Esther Muir, Siegfried Rumann et Robert Middlemass.

Le film nous présente Groucho dans le rôle d'un vétérinaire qui prend la direction d'un sanatorium. Harpo personnifie un jockey et Chico est simplement un amateur de courses qui vend de la crème glacée, des cigares et des "tuyaux" sur les courses. Maureen O'Sullivan joue aussi un rôle intéressant qui la place en opposition avec Douglas Dumbrille, tandis qu'Allan Jones est le chanteur célèbre qui possède un cheval de course.

Le travail des scénaristes et des acteurs sur ce film dura plus d'une année. Il faut admirer les décors splendides et les danses merveilleuses exécutées par les ballerines. Il y a également la course à bicyclettes au cours de laquelle il est ensuite question que le cheval de Jones doit gagner. Le tout est arrangé avec toute la vivacité des Marx. — Communiqué.

CANADIEN

AUJOURD'HUI

SIMONE SIMON · DON AMECHE

JOSETTE

avec Robert YOUNG

Aussi LA LOI DE LA PEGRE à: 1h.-3h.35-6h.10-8h.40

CHESTER MORRIS, ANNE SHIRLEY, WALTER ABEL "LOST GAME"

MARDI, MERCREDI, JEUDI— 12, 13, 14 JUILLET

V-A-U-D-E-V-I-L-L-E

MICKEY DANIELS, en personne, et sa revue

"TALK OF THE TOWN" avec 20 ARTISTES

SUR L'ECRAN : "HUNTED MEN" avec LLOYD NOLAN

CAPITOL

AUJOURD'HUI A : 3h.35-6h.45-9h.35

ROBT MONTGOMERY, VIRGINIA BRUCE dans YELLOW JACK

Aussi à 2h.-4h.10: "SHE ASKED FOR IT"

DEMAIN et LUNDI seulement ! 2 grands films

Représentation continue demain de 1 h. à 11 hrs "Josette" à 2h.05-4h.10-7h.15-9h.45

C'est vive l'amour dans la romanesque Nouvelle-Orléans ! Plus de gaieté qu'au Mardi-Gras !

Trois vedettes dans une désopilante aventure! Les meilleures chansons de Gordon et Revel ! Et co-la-la Bert Lahr et Joan Davis vous amuseront.

POUR BIEN VOUS AMUSER . . .

Venez au

PIQUE-NIQUE C.N.R.A.

au Lac St-Joseph

DIMANCHE, le 10 JUILLET,

3 CONVOIS SPECIAUX de la gare du PALAIS à 10h.10 a. m., 10h.30 a. m., et 1h.30 p. m. heure avancée.

Ces convois quitteront le lac à: 5h.30, 7h.30 et 8h.30 p. m.

LES CONVOIS ARRETENT A LIMOILOU et LORETTEVILLE.

Au cas de mauvais temps, le pique-nique sera remis à dimanche, le 24 juillet.

ADMISSION GRATUITE SUR TOUTE LA PLAGE, AVEC BILLET DU PIQUE-NIQUE

AU CANADIEN

Jean Richepin de l'Académie Française, ne se doutait pas lorsqu'il écrivit son beau roman "Miarka, la fille à l'Ourse", qu'un jour cette oeuvre deviendrait un beau film. Le cinéma vient donc de rendre hommage au génie de ce bel écrivain en faisant de son film qui prend l'affiche aujourd'hui au Canadien un sujet d'étonnement pour les spectateurs.

En effet, "Miarka, la fille à l'Ourse" n'est pas un film comme les autres. Il procède en tout de façon différente. Il se déroule tout d'abord en plein air, ce qui permet un déploiement de décors naturels vraiment admirable et prestigieux. Ensuite l'action tourne autour de l'existence d'une enfant, une bohémienne, fille de gitane, que nous verrons grandir.

Nous assisterons à ses amours contrariés par le Destin et la société mais par contre, avec elle nous participerons au bonheur d'un dénouement bien amené lui apporte en récompense de ses longues misères.

Une pointe de comédie, glissée habilement ici et là, donne à ce film les qualités d'une production attrayante, diverse et constamment intéressante. Une distribution de premier plan réunit autour de Rama-Tahé (rôle de Miarka) Dalio, Jose Noguero qui fait sa rentrée au cinéma, Felix Oudart, en cure joyial, Jeanne Fusier-Gir et Roger Legris, acteur de composition vraiment étonnant. C'est donc un film à voir pour la richesse de son texte, la qualité et l'intérêt du scénario et mille et une autres qualités.

Le second film à l'affiche sera "Un Coup de Mistral", avec le plus fameux artiste de la Provence, le comédien Fortune, avec France-Dhelia, Jane Maguennat et Pierre Gallamand. On verra que parfois un mauvais coup de vent peut apporter le bonheur. Cette joyeuse comédie se déroule en Provence où le soleil est générateur de gaieté et de joie de vivre. — (Communiqué).

AU CAPITOL

SIMONE SIMON dans un rôle délicieux

Simone Simon, cette charmante petite artiste française qui avait fait une si belle impression dans son rôle de "LAC AUX DAMES", fera une brillante apparition à l'écran américain, demain et lundi, au Capitol, dans un film intitulé "JOSETTE". Sans atteindre les hautes sphères dramatiques, que son rôle n'exige d'ailleurs pas, elle joue d'une façon agréable et surtout avec un charme personnel auquel personne ne saurait rester indifférent. De plus, elle chante d'une voix très plaisante. Il n'en faut pas plus pour lui assurer un brillant succès.

Ajoutez à cela qu'elle est supportée par deux excellents acteurs, Don Ameche et Robert Young, et que les rôles secondaires sont tous tenus par des interprètes excellents parmi lesquels il faut surtout mentionner Joan Davis et Bert Lahr.

L'intrigue du film est d'ailleurs très intéressante, et l'action se déroule dans l'atmosphère de carnaval et de gaieté de la Nouvelle-Orléans.

Comme second film, demain et lundi, le Capitol jouera "LOST GAME" avec Chester Morris, Ann Shirley, Edwardo Ciannelli et Walter Abel.

Le Capitol présente pour la dernière fois aujourd'hui Robert Montgomery, Virginia Bruce et Lewis Stone dans "YELLOW JACK" et comme second film, "SHE ASKED FOR IT" avec William Gargan, Orien Hayward et Vivienne Osborne. — Communiqué.

LE FILM COMPLET DU CONGRES EUCHARISTIQUE AUJOURD'HUI AU VICTORIA, AU CANADIEN ET AU CINEMA DE PARIS

Le souvenir du Congrès Eucharistique national est encore présent à toutes les mémoires. Cependant la compagnie France-Film a cru qu'un tel acte de foi, un geste aussi magnifique de tout un peuple méritait d'être inscrit au cinéma afin que l'on puisse revoir ces événements inoubliables.

Le film qui prend l'affiche aujourd'hui au Victoria, au Canadien et au Cinéma de Paris n'est pas simplement un film d'actualités comprenant quelques scènes prises au hasard et groupées tant bien que mal. Tout au contraire. Il s'agit d'un film complet réunissant toutes les phases de ce magistral mouvement religieux.

Les moyens techniques les plus perfectionnés ont été mis à contribution pour réaliser cet ouvrage cinématographique. La scène d'ouverture, l'arrivée de la délégation romaine, les messes de minuit, les rassemblements de la masse fidèles, les représentations scéniques de l'oeuvre de Gheon, la procession finale, bref, toutes ces scènes ont été filmées qu'elles se soient déroulées le jour ou la nuit.

Le film est parlant et sonore et un commentaire bien fait l'accompagne. Ce film est ajouté au programme régulier des trois cinémas français de Québec. France-Film est heureuse d'offrir cette primeur d'un film complet sur le plus grand événement des annales religieuses du Québec et du pays tout entier. — Communiqué.

AU CARTIER

DEUX SUPERBES FILMS

Hollywood a tourné "Four Men and a Prayer", et la version cinématographique de cette populaire histoire promet quelques surprises. D'abord, disons qu'on n'a pas changé l'intrigue, ce qui compte beaucoup à Hollywood.

Le film est à l'affiche du Cartier à partir d'aujourd'hui avec la belle Loretta Young dans le premier rôle. Elle est entourée d'une nombreuse distribution comprenant Richard Greene, la nouvelle sensation de l'écran, George Sanders, le bel interprète de "Lancer Spy", David Niven, dont la popularité ne cesse de grandir, William Henry et l'unique C. Aubrey Smith.

Le second film ne manquera pas d'intéresser grandement tous les cinéphiles particulièrement ceux qui comptent Gary Cooper et Claudette Colbert au nombre de leurs acteurs favoris.

Ces deux vedettes jouent, en effet, pour la première fois ensemble les principaux rôles d'un film. Il s'agit ici de "Bluebeard's Eighth Wife", une spirituelle comédie tirée d'une pièce d'Alfred Savoir. Ernest Lubitsch y trouve une excellente occasion d'exercer encore une fois son talent unique de metteur en scène.

"Bluebeard's Eighth Wife" raconte l'histoire d'un millionnaire américain qui, après s'être débarrassé par le divorce de ses sept premières femmes, en prend une huitième qui, elle, ne se laisse pas dominer par son capricieux conjoint.

La distribution comprend Edward Everett Horton, David Niven, Elizabeth Patterson et Herman Bing. — (Comm.)

A L'ARLEQUIN

Sur l'écran passera quatre jours à partir d'aujourd'hui "The Good Earth" (la bonne terre) dont les deux grands interprètes sont Paul Muni et Luise Rainer. L'intrigue de ce film magnifique décrit l'élévation du péon chinois Wang, à la suite de son mariage avec la fille-esclave O-Lan, qui travaille à ses côtés dans les champs. La famine s'abat sur le pays, et ils sont ruinés, mais par la suite, grâce aux efforts d'O-Lan, ils retrouvent leur fortune. Mais les richesses montent à la tête de Wang et il adopte de façon folle les habitudes extravagantes et égoïstes des seigneurs. Il épouse une femme plus jeune, mais son fils aîné s'éprend d'elle. C'est finalement O-Lan qui rétablit la paix dans la maison comme elle y a apporté le bonheur au commencement.

Le second film, "Wallaby Jim of the Islands", fait voir des centaines de naturels de sauvages. George Huston, l'étoile à la voix d'or, chante des chansons nouvelles. L'intrigue émouvante est toute chargée de mouvements. La distribution est excellente.

Sur la scène "Cigarette", Chas Rossi et "Swifty" (Pat Shaw) chantent, dansent et jouent tous les deux une comédie d'Aurèle Dumont intitulée "Mon fils Romulus". Les deux copains de comédie, Swifty et Cigarette, vous feront certainement rire avec leur programme désopilant.

N'oubliez pas que le premier jour de la semaine la représentation est continuelle. Vous entrez à 7 heures du soir et vous pourrez rester au théâtre jusqu'à la représentation de vaudeville de minuit à 12 heures et cinq. — Communiqué.

DANSE

Pavillon du Kent

SAULT-MONTMORENCY
SIX MILLES DE QUEBEC

Vedette : PERCY BALDWIN

Et orchestre complet — en plus JAM SWING SECTION

A L'EMPIRE

JANE WYMAN qui joue actuellement dans "HE COULD'NT SAY NO", film dont l'étoile est Frank McHugh.

LUCIEN NAT au VICTORIA

LUCIEN NAT, nouvel artiste français avec SUZANNE DESPRES dans "BOISSIERE" de PIERRE BENOIT aujourd'hui au Victoria.

A L'ARLEQUIN

LUISE RAINER et PAUL MUNI dans une scène de la magnifique vue intitulée "THE GOOD EARTH", commençant aujourd'hui pour quatre jours.

PRINCESSE

Drame. Elle était riche, sans pitié. La revanche du destin fut cruelle.

"THE BIG HOUSE FOR GIRLS"

avec

Maureen O'Sullivan

aussi

Le récit captivant d'un amour sincère

"I MET MY LOVE AGAIN"

avec

Joan Bennett et Henry Fonda

Sujets Courts

EMPIRE

Aujourd'hui sur l'écran

CONTINU TOUS LES JOURS

Fiancée sans coeur du Sud. Moitié sirène — moitié ange — toute femme

BETTE DAVIS dans JEZEBEL

A WARNER BROS. PICTURE with HENRY FONDA · GEORGE BRENT MARGARET LINDSAY · DONALD CRISP FAY BAINTER · A William Wyler Production

"he couldn't say NO"

avec FRANK McHUGH

ST-OCTAVE, CO. MATANE

Naissance :

M. et Mme Albert Plante font part à leurs parents et amis de la naissance d'un fils baptisé sous les prénoms de Jean-Paul. Parrain et marraine, M. et Mme Philippe Plante, oncle et tante de l'enfant.

Notes locales :

—Mlle Marie-Anne Voyer est revenue de Québec où elle a assisté au Congrès Eucharistique.

—M. S. Sénéchal, ainsi que Mlle Berthe Sénéchal, sont allés à St-Moïse où ils ont assisté aux funérailles de leur soeur, Mme Philippe Fournier.

—Mme David Joseph après un séjour d'une semaine chez ses parents, M. et Mme David Lévesque est retournée au Lac-Métis.

—M. Alphonse Lévesque est de retour d'un voyage d'affaires à Rimouski.

—Mme Paul Bérubé, de Routhierville à St-Octave, mardi à la réunion des Dames Fermières.

—Mme Alphonse Banville est partie à Bic ou elle passera l'été.

—Mlle Yolande Dassylvas est revenue d'une promenade à Campbellton.

—M. Jos. Perrault après avoir passé six mois à Baie-Comeau est de retour dans sa famille.

—M. Michel Cloutier est de retour d'un voyage d'affaires à Montréal.

—Mlle Marie-Ange Bonenfant après avoir passé une quinzaine chez ses parents à Ste-Agathe, est revenue.

—Mlle Marie-Ange Deschênes de Ste-Jeanne-d'Arc passe ses vacances avec ses parents ici.

Cinéma de PARIS

EN PRIMEUR à Québec

Henri ROLLAN Jeanne BOITEL dans Femmes

Elvire POPESCO Albert PREJEAN dans A VENISE UNE NUIT

EXTRA — SPECIAL — EXTRA :

Film officiel du CONGRES EUCHARISTIQUE

Passe MATINEE 2.40 hrs SOIREE 8.40 hrs

ARLEQUIN

Comm. aujourd'hui sur la scène

(LES DEUX COPAINS)

SWIFTY PAT SHAW CIGARETTE

(Charles Ross)

dans

MON FILS ROMULUS

Comédie par Aurèle Dumont

avec

SWIFTY et CIGARETTE les comédiens populaires

(VAUDEVILLE)

Sur l'écran : 4 jours

LA TERRE CHINOISE

Aussi :

THE GOOD EARTH

avec Paul Muni et Luise Rainer.

"WALLABY JIM of the ISLANDS"

avec George Houston.

SUR LA SCENE DU "CAMBRAI"

"SPANISH REVELS OF 1938" est le titre de la nouvelle revue de 60 minutes que Al Weber présente sur la scène à partir d'aujourd'hui en plus du programme de films.

NUMEROS DE VAUDEVILLE

Commençant aujourd'hui en matinée et tous les jours à 3.15 et 9.15 le théâtre Cambrai présentera sur la scène une nouvelle revue intitulée SPANISH REVELS OF 1938 en plus de 2 grands films en primeur CALL OF THE YUKON avec Richard Arlen et MISSING GIRLS avec Roger Pryor, ainsi que les sujets courts. Ce sera le programme qui surpassera tout ce qu'a présenté le Cambrai à date et comme la semaine dernière la direction est certaine de donner satisfaction.

SPANISH REVELS OF 1938

Al Weber présente cette semaine ses jolies señoritas dans des costumes splendides et entourées de nouveaux artistes et de nouveaux actes de vaudeville. Billy Shore et son orchestre ont un programme de musique absolument nouveau. On verra aussi les Davidson Sisters, dans des danses acrobatiques, Marion Page chantera en français et en anglais des pièces appropriées. Parmi les nouveaux numéros de vaudeville l'attraction très spéciale de cette semaine sera KAY & KAROL, des merveilles de souplesse qui feront sensation comme dans toutes les villes américaines. En somme un autre spectacle sur la scène fait pour plaire.

FILMS EN PRIMEUR

Le Cambrai n'a pas négligé le programme de l'écran. On verra CALL OF THE YUKON tourné dans les régions du Nord avec Richard Arlen, Beverly Roberts et Lyle Talbot. Le deuxième film sera MISSING GIRLS avec Roger Pryor. C'est l'histoire de jeunes filles quittant le toit paternel pour faire fortune dans les grandes villes mais qui doivent payer cher leur aventure. Aussi les nouvelles et cartoon.

PRESENTATION DE MINUIT

Demain en matinée il y aura trois grands films au programme et le troisième sera CAIN et MABEL avec Clark Gable et Marion Davies. En soirée on pourra voir aussi les trois films et à minuit il y aura représentation spéciale de SPANISH REVELS OF 1938 sur la scène. Les personnes ayant assisté à la représentation du soir pourront voir le spectacle de minuit gratuitement. Le Cambrai bat la marche et toute personne qui désire s'amuser ne doit manquer ce programme spécial commençant aujourd'hui. — Communiqué.

CINEMA DE PARIS

Le programme qui prend l'affiche aujourd'hui au Cinema de Paris, est d'une grande valeur à raison du choix des films et de leur valeur respective quant à l'intérêt pour le spectateur.

Le premier film, un drame intitulé "Femmes". Les vedettes en sont Henri Rollan et Jeanne Boitel, deux artistes que leur tempérament, leur jeu et leur style désignaient tout particulièrement pour exposer au public une étude généreuse, franche sur la condition humaine de la femme devant les lois sociales.

Sans être trop mélodramatique le film "Femmes" nous raconte l'histoire d'un grand amour qui unit trois êtres pour des raisons bien différentes. Le hasard dramatique voudra que la femme, avocate au Barreau devra défendre une pauvre fillette au sort de laquelle elle est intéressée pour des raisons toutes spéciales. Le drame se déroulera naturellement devant une cour de justice. La scène donne lieu à l'un des plus beaux déploiements oratoires qu'il soit possible d'entendre au cinéma.

Par ailleurs le film comporte une leçon d'une grande portée sociale qui n'échappera à personne. Le public notera les débuts d'une nouvelle vedette, toute jeune, Jadzia Andrewska, une enfant remarquable promise déjà à un très brillant avenir.

Le second film sera "A Venise une nuit", avec Elvire Popesco et Albert Préjean. C'est la première fois que ces deux fameux artistes sont en tandem dans un film et cette association est des plus heureuses. Une comédie brillante en résulte qui laissera le plus agréable souvenir aux cinéphiles. Un film à voir pour les meilleures raisons du monde.

(Communiqué)

AU VICTORIA

Le film "Boissière" qui prend l'affiche aujourd'hui au Victoria est le roman célèbre de Pierre Benoit de l'Académie Française. La réputation de cet auteur n'étant plus à faire, disons ce qu'est le film.

C'est une histoire d'amour pendant la guerre. En zone occupée, une ex-théâtreuse recueille dans son château appelé Boissière, un soldat français, le fils de l'homme qu'elle ruina. Un roman étrange né de cette hospitalité conduit la châtelaine au poteau d'exécution.

En quelques lignes on aura compris la nature excessivement dramatique de cette oeuvre que l'image cinématographique a grandement développée puisqu'au récit même du roman s'ajoutent des épisodes de guerre fort bien réalisés.

Pierre Benoit a surveillé lui-même la mise en images de son roman et n'a rien laissé au hasard. Il a même choisi ses interprètes selon que leur personnalité s'adaptait exactement aux personnages de son roman.

Ainsi donc le rôle de la reine de music-hall est tenu par Spinelly. Sous ses atours brillants cette vedette est pleine de vivacité ; dans la partie dramatique du film elle fait preuve d'une grande sobriété.

A ses côtés l'on verra un nouveau jeune premier français Lucien Nat qui très expressif, met dans son rôle une grande conviction.

A ces têtes de file ajoutons Pierre Renoir, remarquable chef d'état-major allemand ; Jean Yonnel, Suzanne Despré, émouvante comme toujours dans un rôle de maman.

La photo garde au film tout son mystère et le dialogue signé Pierre Benoit est d'une grande qualité littéraire. Le second film sera "Trois Jours de Perm...". C'est un vaudeville militaire extrêmement rigolo au cours duquel Dolly Davies, George Pézet s'en donnent à coeur joie pour le plus grand amusement du public. Voilà un genre de film comme il faudrait en avoir plus souvent. Cela met de la gaieté dans l'air et cela laisse une impression réconfortante. —(Communiqué).

RIALTO

Les impitoyables frères Mark dans une tordante comédie musicale !

Groucho, Chico, Harpo

"A DAY at the RACES"

Avec ALLAN JONES et MAUREEN O'SULLIVAN

Aussi : un grand film français

"SARATI LE TERRIBLE"

avec Harry Baur, Georges Rigaud et Jacqueline Laurent

MATINEE 10c — SOIREE 20c

AU FRANCAIS

"MAYTIME"

NELSON EDDY, JEANETTE MacDONALD Dans "MAYTIME", à l'affiche du Français aujourd'hui en programme double.

SIMONE SIMON, au CAPITOL

ROBERT YOUNG, SIMONE SIMON, DON AMECHE, puis Bert Lahr et Joan Davis, les interprètes de "Josette", qui passera au Capitol les deux premiers jours de la semaine, avec un autre grand film.

RAMA-TAHE au CANADIEN

La danseuse Rama-Tahé dans le film "MIARKA, LA FILLE A L'OURSE" aujourd'hui au Canadien.

ALBERT PREJEAN au CINEMA DE PARIS

ELVIRE POPESCO et ALBERT PREJEAN dans "A VENISE UNE NUIT", aujourd'hui au Cinema de Paris avec la primeur "FEMMES", avec HENRI ROLLAN.

"BLUEBEARD'S EIGHTH WIFE" au CARTIER

CLAUDETTE COLBERT et GARY COOPER sont les vedettes de "BLUEBEARD'S EIGHTH WIFE", actuellement à l'affiche du cinéma Cartier.

CARTIER AUJOURD'HUI

Loretta Young, Richard GREENE et George SANDERS dans "FOUR MEN and a Prayer"

CLAUDETTE COLBERT, Gary COOPER dans "Bluebeard's Eighth Wife"

FRANCAIS

Le plus grand musical de l'année

Le succès des succès de

JEANETTE MacDONALD

NELSON EDDY

dans "MAYTIME"

2e film : "MAD HOLIDAY" avec EDMUND LOWE, ELISSA LANDI.

Aussi VAUDEVILLE sur l'écran.

CAMBRAI

SUR LA SCENE COM. Aujourd'hui

AL WEBER présente à 3.15 et 9.15 EN PERSONNE

LA NOUVELLE REVUE MUSICALE

SPANISH REVELS OF 1938

60 MINUTES DE COMEDIE - DANSE - MUSIQUE - VAUDEVILLE

avec

LES JOLIES SENORITAS — DAVIDSON SISTERS

ETC. KAY & KAROL Merveilles de souplesse de NEW-YORK ETC.

BILLY SHORE ORCHESTRA — Marion PAGE — Al. WEBER

SUR L'ECRAN — 2 FILMS EN PRIMEUR

CALL OF THE YUKON

From the novel by the Lightning of JAMES OLIVER CURWOOD

RICHARD ARLEN BEVERLY ROBERTS LYLE TALBOT · MALA

Roger PRYOR MURIEL EVANS dans MISSING GIRLS News-Cartoon

DEMAIN 3ième GRAND FILM CLARK GABLE Marion DAVIES Cain et Mabel

DEMAIN A MINUIT SUR LA SCENE

"SPANISH REVELS"

GRATIS AUX PERSONNES ASSISTANT EN SOIREE

Mat. 1.45 — Soir 6.45, 8.50

Dernières statistiques du circuit B. Champlain

Alphonse robitaille, publiciste et marqueur de la ligue de baseball de la Brasserie Champlain, nous a fait parvenir hier soir les statistiques de son circuit après les parties de dimanche dernier.

Le Lion Vinegar, champion de l'an dernier, est toujour en tête avec victoires en 7 parties, suivi du Napoléon et du St-Georges, qui ont gagné 4 parties en 7 départs. Le St-Georges a la meilleure moyenne d'équipe au bâton, tandis que le Napoléon mène dans les moyennes au champ.

Chez les frappeurs, Napoléon Gignac, du Lion Vinegar, vient en tête avec une moyenne de .533 ayant frappé 16 coups sûrs en 30 voyages au marbre. Seize joueurs n'ont pas encore commis d'erreur depuis l'ouverture de la saison.

Classement des équipes

L	P.J.	G.	P.	PP	PC.	Moy.
Lion Vinegar	7	5	2	36	28	.714
Napoléon	7	4	3	37	39	.571
St. Georges	7	4	3	50	34	.571
J.-B.-E. Letellier	7	1	6	34	36	.142

Moyennes des équipes au bâton

	A.B.	R.	H	2b	3b	CC.	SB	SH	DJ	LB	Moy.
St. Georges	262	50	83	16	2	6	12	4	5	53	.316
Lion Vinegar	253	36	68	13	4	2	4	1	5	49	.268
J.-B.-E. Letellier	247	34	66	14	1	2	9	0	4	40	.267
Napoléon	242	37	60	10	3	1	14	3	3	46	.247

Moyennes des équipes au champ

	P.C.	A.	E.	Moy.
Napoléon	180	85	16	.943
Lion Vinegar	183	89	17	.941
St-Georges	183	75	9	.928
J.-B.-E. Letellier	181	79	29	.830

Moyennes des joueurs au bâton

Noms et Clubs	AB.	PTS.	CS	Moy.
N. Gignac, du Lion	30	8	16	.533
L. Kerrigan, du Napoléon	8	4	4	.500
R. Pellerin, du St-. Georges	30	11	14	.466
A. Plamondon, du eLtellier	9	3	4	.444
G. Gagnon, du St-Georges	29	6	12	.413
M. Beane, du St-Georges	27	10	11	.407
R. Proulx, du St-Georges	30	7	12	.400
J. Beaupré, du Lion	32	3	12	.375
E. Marshall, du St-eGorges	8	1	3	.375
P. H. Maranda, du Napoléon	29	4	10	.344
A. Roy, du Napoléon	27	7	9	.333
F. Benner, du St-Georges	21	2	7	.333
P. Demers, du Napoléon	3	0	1	.333
E. Henri, du Letellier	3	2	1	.333
J. Leclair, du Letellier	13	2	4	.307
G. Bernard, du Lion	30	6	9	.300

Moyennes des joueurs au champ

Noms et clubs	P.O.	A	E	Moy.
G. Faubert, du Lion	79	3	0	.1000
A. Francoeur, du Napoléon	75	1	0	.1000
G. Gagnon, du Saint-Georges	72	2	0	.1000
D. Barry, du Napoléon	16	22	0	.1000
P.-E. Bibeault, du Letellier	12	2	0	.1000
H. Labrecque, du Lion	4	9	0	.1000
E. Washburn, du St-Georges	0	13	0	.1000
L. Balicki, du Napoléon	2	10	0	.1000
C. H. Simoneau, du Letellier	11	1	0	.1000
J. Beaupré, du Lion	10	1	0	.1000
L. Plourde, du Letellier	10	0	0	.1000
M. Beane, du St-Georges	9	1	0	.1000
A. Roy, du Napoléon	7	2	0	.1000
P. Gilbert, du St-Georges	7	0	0	.1000
H. Danis, du Lion	6	0	0	.1000
P. H. Maranda, du Napoléon	4	0	0	.1000

Travail des lanceurs

Noms et clubs	MI.	Pts.	CS	BB.	RB.	G.	P.	Moy.
H. Washburn, du St-Georges	32	17	36	2	33	3	1	.750
H. Labrecque, du Lion	61	28	62	14	31	5	2	.714
L. Kerrigan, du Napoléon	23	11	21	4	25	2	1	.666
L. Balicki, du Napoléon	34	21	38	6	30	2	2	.500
T. Bristow, du Letellier	29	27	42	6	12	1	2	.333
E. Marshall, du St-Georges	8	6	10	1	6	0	1	.000

L'INTERPAROISSIALE

La pluie rageuse d'hier soir a obligé le Notre-Dame du Chemin d'interrompre la partie alors qu'il avait une avance d'un point, à la 4ème manche finie sur son terrible rival et champion de l'an dernier, le St-Malo.

Boldy Breen du N.-D. du Chemin fit compter le premier point de son équipe avec un triple et un coureur sur les sentiers. Une erreur de Nap. Gignac, receveur du St-Malo, lui permit d'enregistrer le 2ème point. Guy Labrie a été le héros de la rencontre en faisant compter les trois autres points à la 4ème. Lorsque Labrie se présenta au bâton il y avait deux hommes hors-jeu et trois coureurs sur les sacs.

Le St-Malo compta deux points à la 1ère sur un double de Gérard Dompierre, et Napoléon Gignac enregistra les deux autres sur un simple de Lucien Joanet à la 3ème, et un de Gérard Dompierre à la 4ème. Gignac s'était placé au premier grâce à une erreur du court-arrêt du N.-D. du Chemin, Guy Labrie. Le lanceur du N.-D. du Chemin, Hubert Kent, alloua en 4 manches, 3 coups sûrs, et deux buts sur balles, contre 5 pour son rival, Albert Laperrière, qui donna le même nombre de buts sur balles.

Cette rencontre sera reprise ainsi que la deuxième joute au programme entre le Jacques-Cartier et le St-Sauveur, mardi ou jeudi soir prochain.

Lundi soir, la ligue Interparoissiale présentera un de ses plus beaux programmes de la saison. Le Jacques-Cartier et le St-François d'Assise feront les frais de la joute d'ouverture à 7 heures et 15 et le St-Malo et le Limoilou ceux de la dernière partie, à 8 heures et 45.

Notrt-D. du Chemin	002	3—	5 5 3
St-Malo	300	1—	4 3 1

Bateries: Hubert Kent et Paul Gaboury, Albert Laperrière et Napoléon Gignac.

Arbitres: Albert Crotty et Alphonse Gagnon.

Marqueur: Alphonse Robitaille.

Nairn, Angleterre, (P.C.) — Le vent a gagné un match pour deux golfeuses dans un récent tournoi ici. Sur le 18e "green", le vent poussa la balle dans le trou, donnant la victoire aux deux golfeuses dans la compétition Bystander.

x x x

Auckland, N.-Z., (P.C.) — Kurupo Tahera, femme Maori qui gagna le championnat amateur de golf de Nouvelle-Zélande en 1903 contre les meilleurs joueurs masculins de ce temps-là est décédée à l'âge de 68 ans.

OSCAR VITT, le gérant des Indians de Cleveland, ne peut se plaindre de son département de lanceurs, mais il serait quand même heureux d'avoir Denton Cy Young sur son alignement. Il y a une trentaine d'années, Cy Young était la vedette des lanceurs dans les majeures, remportant 20 victoires ou plus en 16 saisons, pour un grand total de 511, ce qui ne sera probablement jamais égalé. Cy a lancé trois parties "no hit, no run". On le voit ici en train de converser avec Vitt au cours d'une partie de vétérans à Cleveland.

On dirait qu'il s'agit d'un tour d'adresse, mais la réalité est toute autre. Il s'agit plutôt d'une faute. Le cheval, après avoir sauté un obstacle, à Aqueduct Park, N. Y., culbutait quand cette photo fut prise. Le jockey Leonard était sur ses gardes cependant et il glissa à terre sur ses deux pieds.

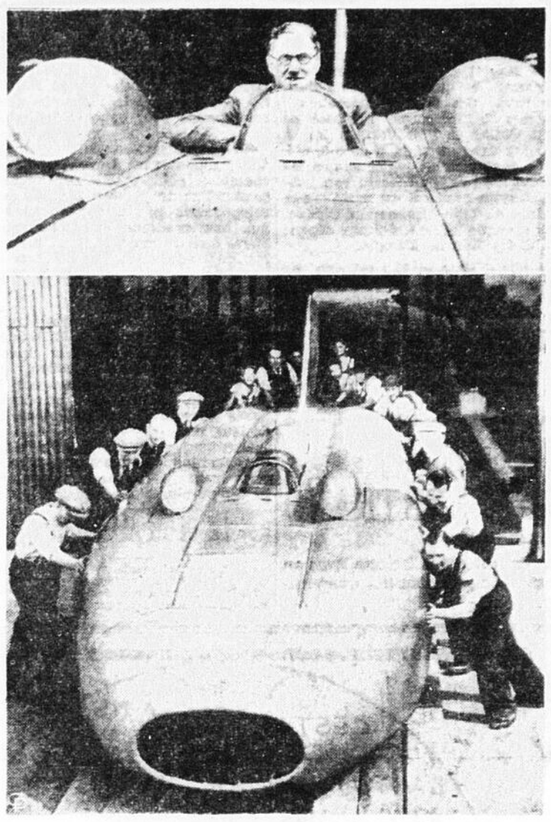

Cet homme et son automobile ont voyagé sur la surface de la terre à une vitesse qui n'a jamais été égalée, mais ils ne sont pas encore satisfaits. En haut, on voit le capitaine George Eyston, d'Angleterre, dans la tourelle de son fameux "Thunderbolt", le char avec lequel il a réalisé une vitesse de 312 milles à l'heure, sur les sables de l'Utah l'an dernier. Le capitaine Eyston a depuis lors, fait remanier son char que les ouvriers, dans la vignette du bas, sortent de l'usine pour terminer leur travail. Eyston est arrivé aux Etats-Unis cette semaine, et il tentera prochainement de briser son propre record.

Quand les athletes se reuniront à Tokio pour les Jeux Olympiques de 1940, ils pourront voir ce modèle de pagode de $125,000, entièrement construite de perles sur une charpente de platine. Plus de 25,000 perles ont été employées pour cette construction, qui est la reproduction d'un temple chinois. La jeune femme est Mlle Kuniko Takase.

Babe Ruth a toujours été l'ami des enfants

Le plus sensationnel joueur de baseball de tous les temps, qui vient de revenir au jeu comme coach des Dodgers de Brooklyn, fut l'idole des enfants et sa gloire ne lui fit jamais oublier ses petits admirateurs.

BABE RUTH, la vedette incontestée du baseball pendant plus d'une décade, a été nommé coach des Dodgers de Brooklyn, récemment. On le voit ici au bâton, au cours d'une pratique. Il est plus que jamais aimé et admiré des enfants.

Par Bill Braucher
de la Central Press

New-York. — Parmi la foule assemblée au Yankee Stadium pour la bataille entre Joe Louis et Max Schmeling, le 22 juin dernier, on remarquait une grosse figure ronde, celle du "grand homme" qui a, depuis lors, coiffé de nouveau la casquette du baseball.

Ce soir-là, les rédacteurs sportifs étaient plus occupés à parler de Babe Ruth que de Joe Louis ou de Schmeling. Sa carrière fut passée en revue. Le sujet qui fut surtout discuté fut de savoir quel avait été le plus bel exploit du Bambino. Quelques-uns déclarèrent que c'était lui, et non Landis, qui avait sauvé le baseball après le scandale des White Sox en 1919.

Ses 60 circuits en 1927 furent invoqués par d'autres; il est surprenant de voir combien d'amateurs de boxe sont aussi amateurs de baseball. Certains se rappelaient l'avoir vu frapper 10 ou 12 circuit cette année-là et ils se rappelaient même le nom des lanceurs contre lesquels ces circuits avaient été faits.

Mais les rédacteurs sportifs s'occupant spécialement de la boxe, comme ceux qui étaient à nos côtés, ne l'ont pas vu cogner ces trois circuits dans une partie de la Série Mondiale à St-Louis, en 1926, et répéter son exploit deux ans plus tard; ils en avaient entendu parler, cependant!

On est généralement d'accord pour dire que Ruth atteignit l'apogée de sa carrière en 1932. Une après-midi de cette année-là, à Chicago, dans une partie de la Série Mondiale, se tournant vers le banc des Cubs de Chicago, il pointa son bâton dans la direction du champ centre en disant qu'il frapperait à cet endroit. Il frappa en effet — une "drive" puissante qui passa bien au-dessus de la jonction des murs du champ centre et du champ gauche.

Ce fut dramatique et superbe. Un grand joueur de baseball venait d'atteindre son zénith.

Mais bien plus que tous ses exploits, ce qui m'a surtout frappé et charmé chez Ruth, c'est sa simplicité enfantaine et son amabilité. Le Bambino a visité des centaines d'enfants dans les hôpitaux, des enfants alités qui vénéraient son nom comme celui d'un dieu. Ses visites faisaient du bien et sa présence aida plus d'un bambin à reprendre le dessus et à revenir à la santé.

x x x

Juste avant la fin de la série mondiale de 1926, un petit bonhomme du nom de Johnny Sylvester demanda à Ruth de frapper un circuit pour lui.

Ruth alla rendre visite à son jeune admirateur, qui souffrait d'une étrange mélancolie que les médecins ne pouvaient faire disparaître. Ruth lui apporta un bâton et une balle et lui promit de frapper une couple de circuits pour lui dans la série.

Ce fut la série dans laquelle Ruth frappa trois "homeruns" dans une seule partie à St-Louis. Ces coups firent plus que démantibuler les Cardinals et de remettre le nom de Ruth en vedette dans le monde entier. Ils firent sortir du lit le jeune Sylvester, qui put bientôt jouer avec la balle que lui avait donnée Ruth.

Cet épisode de sa carrière eut une suite amusante en 1927, à Chicago. Un homme qui se présenta comme "l'oncle de Johnny Sylvester" approcha Ruth dans le hall d'un hôtel et le remercia pour avoir remis Johnny sur pieds.

"Oh, tout va bien, Doc", dit le Bambino. "Je suis content de l'avoir fait. N'en parlons plus."

Ils parlèrent des enfants et du baseball pendant quelques minutes, puis le visiteur de Babe se retira. Ruth se tourna alors vers son compagnon, un rédacteur sportif de New-York, et lui demanda:

—"Qui est ce Johnny Sylvester?"

Goody Rosen est sûr d'être retiré au le rbut; Frank McCormick, 1er but des Reds de Cincinnati, a déjà la balle.

Londres, (P.C.) — Pédalant de Liverpool à Edimbourg, 210 milles, en 10 heures, Charles Holland a battu le précédent record par 12 minutes.

Marinette, Wis. (P.C.) — Joseph Duxbury a commencé à voyager en bicycle en 1898 et il a continué depuis. Il estime qu'il a couvert 200,000 milles en quarante ans.

Les joueurs et joueuses de tennis sont ordinairement des modèles de dignité et de grâce dans leurs déplacements sur le court. Mais ils ont aussi leurs moments moins dignes, comme peut en témoigner ici ALICE MARBLE. Elle vient de tomber sur les mains et les genoux après avoir trébuché en courant sur un dur coup, dans le tournoi de Wimbledon.

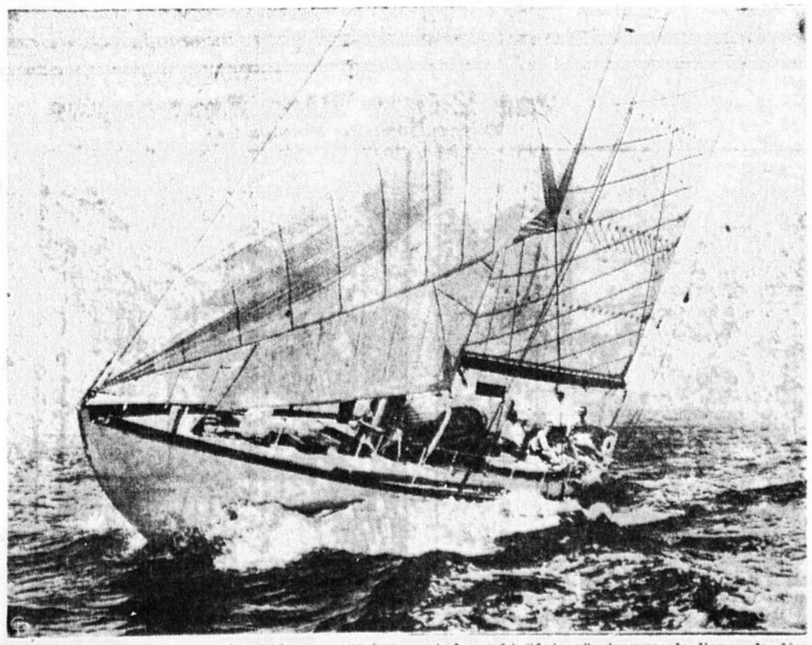

Tanguant quelque peu mais marchant bien sous un bon vent, le yacht "Actaea" traverse la ligne de départ dans la course Newport aux Bermudes. Le propriétaire Henry Sears, de Boston, est au gouvernail. Cette course, dont le trajet est de 635 milles, est tenue chaque année par le Cruising Club of America.

La natation

Facilité du "crawl"

— Par Lenore Kight Wingard — championne du monde, style libre

Mon coup favori et le meilleur est le "crawl". C'est le plus populaire pour la rapidité, la distance et le plaisir; il est aussi très facile à apprendre.

Il faut d'abord savoir respirer correctement. Commencez dans une épaisseur d'eau allant à la ceinture; respirez par le nez. Pratiquez cela jusqu'à ce que la chose vous soit facile.

Ensuite, essayez de tenir les yeux ouverts dans l'eau. Assis dans l'eau de façon à avoir la tête immergée, placez vos mains en avant de vos yeux. Ouvrez alors les yeux et essayez de compter vos doigts. Vous pouvez les compter tous avant de revenir à la surface pour respirer.

Il faut pratiquer aussi à rester la bouche ouverte sous l'eau. Retenez votre respiration et ouvrez la bouche. Tant que vous ne ferez pas d'inspiration, vous ne pourrez avaler d'eau. Cet exercice vous aidera à respirer correctement.

x x x

Tant qu'il y a de l'air dans les poumons, le corps flotte. Prenez une longue inspiration et étendez vous avec la face dans l'eau. Allongez les bras et les jambes. C'est la "flottaison de l'homme mort". Pour sortir de cette position, abaissez les bras, rejetez la tête en arrière et remontez les genoux. Vos pieds touchent maintenant le fond et vous êtes prêts à recommencer de nouveau. Si vos pieds enfoncent, jouez un peu des jambes de haut en bas.

En vous tenant au bord de la piscine, faites mouvoir vos jambes de haut en bas, tout en gardant les genoux raides et les chevilles molles. Ne tendez pas les muscles et soyez certains que vos jambes se meuvent à partir des hanches. Vos pieds doivent être à peine immergés, vos orteils tendus. Le mouvement de vos pieds devra varier entre six et 12 pouces de profondeur, mais sans vigueur exagérée.

Quand vous êtes sûrs du mouvement des jambes, ne vous tenez plus pour pratiquer.

x x x

Et maintenant, le mouvement des bras. Avec de l'eau jusqu'à la ceinture, penchez la tête en avant juste au-dessus de l'eau. Placez votre bras gauche en arrière, la paume temps, envoyez le bras gauche en avant, la paume en bas. Fendez l'eau avec votre bras droit, le dirigeant vers le milieu du corps; en même temps, envoyez bras gauche en avant en le faisant passer par-dessus la tête. Maintenant, votre bras gauche est en avant et vous êtes en position pour la dexième partie du mouvement. Pendant que vous fendez l'eau du bras gauche, immergez la figure et expirez par le nez.

Rappelez-vous que vous devez inspirer quand votre bras droit est dans l'eau et expirer quand c'est le bras gauche qui fend l'eau. Quand votre bras droit entre dans l'eau, tournez la tête à gauche afin de respirer; cela deviendra bientôt une habitude.

Comptez trois mouvements des jambes à chaque coup des bras dans l'eau; cela fait six mouvements pour chaque coup complet des bras.

Perth, Australie, (P.C.) — Deux joueurs de football jouant dans des parties différentes le même jour furent blessés à la tête dans la première moitié de la rencontre et s'habillèrent tous deux dans la période de repos, croyant que les parties étaient terminées.

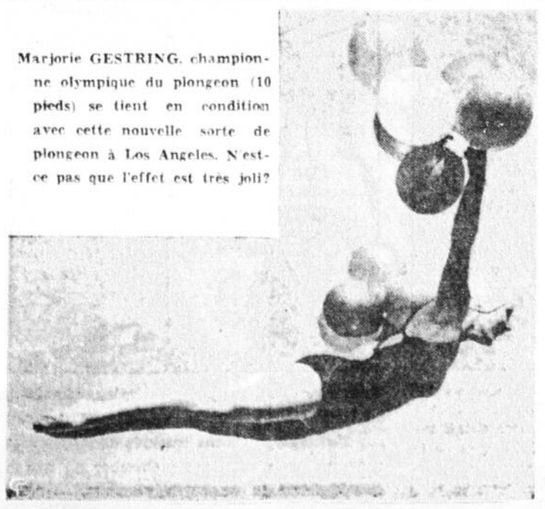

Marjorie GESTRING, championne olympique du plongeon (10 pieds) se tient en condition avec cette nouvelle sorte de plongeon à Los Angeles. N'est-ce pas que l'effet est très joli?

Un buveur de bière - - - par Jack Sords

Le Trois-Rivières jouera contre les A's aujourd'hui et demain

Parties à Lévis et à St-Georges dans la ligue Brasserie Champlain

Les deux mêmes clubs qui jouèrent une partie de 20 manches mardi dernier se rencontreront cet après-midi, à 3 heures, au Parc de l'Exposition. — Une seconde partie est à l'affiche pour demain, au même endroit, à 2 heures. — Des grosses assistances sont attendues.

NOUVEAUX JOUEURS

Après leur brillante victoire de jeudi soir, sur le Granby, les Athlétiques de Québec sont confiants d'avoir le meilleur dans leur série qu'ils joueront avec le Trois-Rivières en fin de semaine.

Trois parties sont en effet à l'affiche entre ces deux clubs aujourd'hui et demain. Cet après-midi, à 3 heures, Athlétiques et Trifluviens en viendront aux prises au Parc de l'Exposition, où ils se rencontreront de nouveau demain après-midi, à 2 heures. Les deux équipes partiront ensuite pour aller jouer une partie du soir dans la cité de Laviolette.

On s'attend à ce qu'une foule considérable assiste à la partie aujourd'hui et à celle de demain, à cause des performances extraordinaires que les deux équipes ont fournies au cours de la semaine. Pas un amateur n'a oublié la sensationnelle partie de mardi dernier, à Trois-Rivières, alors que les locaux furent défaits 4-3 en 20 manches. Le Québec a cependant protesté la partie.

Le lendemain, les Athlétiques perdirent 4-1 à St-Hyacinthe, mais ils se reprirent jeudi pour blanchir le Granby.

Le gérant Hollis McLaughlin a reçu du renfort hier ; un nouveau lanceur, Larry Hayden, et un receveur, Stats, seront tout probablement utilisés dès aujourd'hui. Ce sont deux colosses qui devraient faire leur marque dans la ligue Provinciale.

Le capitaine Roland Gladu est maintenant assez bien pour prendre sa place sur l'alignement, tandis que les autres joueurs sont en grande forme. Errico pourra désormais prendre un peu de repos et donner un rendement encore meilleur, en étant frais et dispos. Pickering, Daoust, Bernard et Doble se distinguent tour à tour, de même que Petrella, Demko et Shimko. Les lanceurs se sont montrés de plus en plus solides et avec Hayden, Garberino, Budzyna, Moonves et Pepper, le Québec peut dire qu'il a ce qu'il y a de mieux dans le circuit professionnel de Jean Barrette.

Les luttes de fin de semaine seront contestées, car Ace Sterling, qui vient de succéder à Hargrave comme gérant des Trifluviens, a fait de grands remaniements qui ont déjà commencé à produire leurs fruits. Il a de forts lanceurs en Robinson, Choquette, Steinberg et Ready, qui sont bien supportés par Balicki et Duay. Miller, Trudel, Sullivan et Quinn forment un intérieur parfait. Crowley, Krokoski, Martin et Conley sont les forts cogneurs qui patrouillent le champ extérieur du Trois-Rivières. Les 2 gérants adversaires sont des joueurs que l'on pourrait bien voir d'un moment à l'autre prendre place sur le monticule de leur club.

Il ne faut pas s'attendre de voir, aujourd'hui ou demain, une partie de la longueur de celle qui fut jouée mardi à Trois-Rivières, mais on peut être assuré que les deux joutes seront sensationnelles.

Les prix aux joutes sont les suivants : 1er balcon, 85 cts ; 2e balcon, 50 cts, et 3e balcon, 35 cts. Les enfants seront admis à 10 cts aujourd'hui, et demain à 25 cts.

ALIGNEMENTS

Québec:	Trois-Rivières:
Receveurs	
Stats	Duay
Errico	Balicki
Lanceurs	
Hayden	Robinson
Pepper	Choquette
Budzyna	Steinberg
Moonves	Ready
Garberino	Sterling
McLaughlin	Pinuoun
1er but	
Pickering	Miller

Charles Pelletier
chez
ADRIEN THIBAULT

Pour répondre aux exigences d'un commerce spécialisé grandissant dès le début "Le Magasin De La Mode Masculine" ADRIEN THIBAULT, 309, St-Joseph, vient de s'assurer les services de M. Charles Pelletier (autrefois de la maison Sévigny.) Son expérience n'étant plus à faire, il saura rendre de précieux services à notre maison comme à tous ses habitués.

M. Pelletier profite de l'occasion pour souhaiter la plus cordiale bienvenue à tous ses nombreux amis et connaissances et les remercier de leur bienveillant encouragement passé.

LE BASEBALL

HIER

LIGUE NATIONALE

Boston	200 000 000	2	4 0
New-York	001 030 00x	4	7 1
Turner et Mueller; Gumbert et Danning.			
Brooklyn	100 503 103	13	15 1
Philadelphie	100 000 100	2	11 6
Tamulis et Shea; Smith, Hallahan, Sivess et Atwood.			
Cincinnati	300 200 100	7	13 0
Chicago	000 000 105	6	11 0
Derringer, Cascarella, Walters et Lombardi; Carleton, Root, Russell, French et O'Dea.			
Pittsburgh	002 001 021	6	14 1
St-Louis	000 000 020	2	10 1
Klinger et Todd; McGee, Harrell, Lanier et Owen.			

LIGUE AMERICAINE

New-York	030 001 121	8	8 1
Boston	403 200 00x	9	14 0
Chandler, Beggs, Sundra et Dickey; Wilson, Dickman, Bagby et Desautels.			
Philadelphie	000 000 000	0	7 3
Washington	202 004 30x	11	13 0
Nelson, Smith et Hayes; Kelly et R. Ferrell.			

Première partie

Chicago	212 000 000	5	8 0
Détroit	024 000 01x	7	9 2
Stratton, Rigney, Gabler et Sewell; Kennedy, Lawson et York.			

Seconde partie

Chicago	000 000 011	03	5 14 1
Détroit	010 000 010	01	3 11 0
Lee, Knott, Rigney et Rensa; Poffenberger, Bridges et York, Tebbetts.			
St-Louis	014 010 010	0	7 9 0
Cleveland	000 042 100	1	8 16 3
Hilderbrand, Cox, Cole, Heaty et Sullivan; Whitehill, Himphries.			

AUJOURD'HUI

Ligue Internationale
Baltimore à Buffalo
Syracuse à Montréal
Jersey City à Rochester
Newark à Toronto

Ligue Américaine
Chicago à Detroit
St-Louis à Cleveland
Philadelphie à Washington
New-York à Boston

Ligue Nationale
Cincinnati à Chicago
Boston à New-York
Brooklyn à Philadelphie
Pittsburgh à St-Louis

Ligue Provinciale
Trois-Rivières à Québec, 3.00

DEMAIN

Ligue Internationale
Baltimore à Buffalo
Syracuse à Montréal (2)
Jersey City à Rochester
(Seules parties cedulees)

Ligue Américaine
Chicago à Detroit
St-Louis à Cleveland
Philadelphie à Washington
New-York à Boston

Ligue Nationale
Cincinnati à Chicago
Boston à New-York
Brooklyn à Philadelphie
Pittsburgh à St-Louis

Ligue Provinciale
Trois-Rivières à Québec
Québec à Trois-Rivières, 9.00
Sherbrooke à St-Hyacinthe
St-Hyacin. à Sherbrooke 9.00
Granby à Drummondville

Ligue Brass. Champlain
Letellier à Napoléon
Lion Vinegar à St-Georges

2eme but	
Petrella	Trudel
Beliveau	
Court-arrêt	
Shimko	Sullivan
3eme but	
Daoust	Quinn
Massic	
Voltigeurs	
Gladu	Krakowski
Bernard	Crowley
Demko	Martin
Doble	Conley

LUTTE SERREE DANS L'INTERMEDIAIRE

Les parties à l'affiche pour demain dans la ligue Intermédiaire de baseball sont d'une extrême importance pour tous les clubs. Le Napoléon Junior est seul en tête tandis que quatre clubs sont sur un pied d'égalité en 2e position. Ces clubs sont le Journal, champion de l'an dernier, le Sillery, le V. Pouliot et le Beauceville.

Demain, le Beauceville jouera sa première partie de la saison à Québec, quand il viendra visiter le Journal à Québec-Ouest ; pendant ce temps, au C. N. R. A., on verra aux prises le Sillery et le V. Pouliot. La 3e partie mettre en présence le St-Cyrille et le Napoléon Junior. Cette partie sera jouée au terrain de la rue Fraser, à Lévis, et commencera immédiatement après la joute Letellier-Napoléon, c'est-à-dire vers quatre heures.

FARLEY EN SEMI-FINALE

Montreal, 9, (P.C.) — En quête de son troisième championnat consécutif, le champion amateur de golf de la province, Phil Farley, est passé en ——inale hier en battant Joe Atkinson, du Summerlea, par 2 et 1. Il rencontrera Marcel Pinsonnault, de Laval, aujourd'hui. Pinsonnault a éliminé Bill Taylor du Summerlea, sur le 21e trou.

Les autres semi-finalistes sont : Carroll M. Stuart, du Mont Royal, et Frank Corrigan du Ottawa Chaudière.

Robert et Rumberg feront un beau match

La finale de lundi soir, à l'Arena, donnera lieu à un combat scientifique et contesté. — Robert veut reconquérir son titre et il doit disposer de tous les bons hommes avant de s'attaquer à la "Merveille Masquée".

WAGNER VS MIQUET

Yvon Robert, ex-champion lourd mondial, arrivera à Québec à bonne heure lundi matin, pour se reposer ici toute la journée en vue de son match contre Hal Rumberg, de Californie, qui sera l'attraction principale de la grande séance de lutte présentée par le Club de lutte de Québec. Cette information nous a été donnée hier soir par un représentant du Club, qui a ajouté qu'Yvon entend bien reconquérir son titre et qu'il a l'ambition de gagner tous les engagements où il figure, pour prouver aux promoteurs canadiens qu'il est dans la condition voulue pour obtenir un match pour le championnat.

Ces deux hommes, bien connus de tous les amateurs locaux, en viendront aux prises dans un engagement de deux chûtes dans trois, limité à une heure et demie, qui sera probablement un des plus scientifiques et desp lus loyaux débattus ici au cours de la présente saison. Robert d'ordinaire n'est pas brutal, non plus que Rumberg, et comme ils apprécient mutuellement leur habileté, ils adopteront sans doute des tactiques rapides et franches.

La semi-finale entre "Rough House" Bob Wagner, qui a déjà fait ses preuves ici comme "vilain" de l'arène, et Félix Miquet, de France, limitée à une heure, ou une chûte, fournira, il est difficile d'en douter, un spectacle ou l'action, l'émotion et les scènes enlevantes ne feront pas défaut.

Miquet est plus lourd que le farouche lutteur de l'Utah, mais le poids compte pour peu avec Bob, et il y met assez de combativité et d'entrain pour satisfaire tous ceux qui aiment la rudesse et l'éclat.

Dans un engagement de trente minutes, le gros Julius Strongbow, l'Indien Cherokee de 261 livres s'efforcera de terrasser Paul Généreux, jeune lutteur canadien-français qui est déjà une des étoiles du métier. Strongbow, un véritable colosse, est déjà venu ici cette saison, et comme Wagner, il est renommé pour sa rudesse, de sorte que Généreux aura des moments difficiles à passer au cours des trentes minutes de ce match.

Comme ouverture du programme, deux jeunes lutteurs capables d'intéresser leur public, Maurice Robert et Krus Kalt en viendront au prises dans un numéro de vingt minutes. Ces deux athlètes sont bien connus et populaires ici et nul doute que leurs nombreux amis se rendront à l'Arena en temps pour les encourager et les applaudir.

Les billets pour cette grande séance de lutte se vendent bien, et l'on prévoit qu'une foule très nombreuse sera réunie à l'Arena lundi soir, lorsque la cloche ouvrira les hostilités. On peut se procurer des billets chez M. Edg. Langlois et à l'Arena.

MATCH HUOT-BLOUIN VS HUOT-AMYOT

La première manche du match de golf projeté entre les equipes Jules Huot - Julien Blouin, du Kent Golf Club, et Rodolphe Huot — Gaston Amyot, du Royal Quebec Golf Club, sera jouée demain avant-midi, alors qu'une session de 18 trous sera tenue sur les "links" du Kent Golf Club. Un autre 18 trous sera joué dans l'après-midi, au Royal Quebec.

Les derniers 36 trous seront joues le dimanche suivant. Le match se dispute pour un enjeu substantiel.

On parle à chances égales sur les deux équipes. — Communiqué.

Lantier signe Al Shank pour une préliminaire de 6 rondes

Le rival de Shank n'est pas encore trouvé mais le promoteur du Club Champlain n'épargnera rien pour lui présenter un bon homme.— La séance du 18 est en bonne voie de préparation.

Continuant la préparation de son grand programme de boxe du 18 prochain, le promoteur Ernie Lantier, du Club Athlétique Champlain, a fait signer hier, un contrat à Al Shank, de Montréal, pour une bataille préliminaire de 6 rondes.

Shank est un artiste du K.O., qui est très populaires à Québec. Il figurait au programme du 20 juin dernier et les amateurs se souviennent de sa victoire décisive sur "Irish" Johnny Delaney, de Buffalo. Lantier est à la recherche d'un bon homme pour opposer à Shank.

x x x

En ce qui concerne la semi-finale de 10 rondes avec Dave Castilloux, champion poids-plume du Canada, comme l'un des figurants, aucun développement nouveau n'est survenu. Lantier attend les réponses aux offres qu'il a faites, et il est probables qu'il sera en mesure d'annoncer l'adversaire de Dave dans le courant de la journée.

x x x

Les commentaires vont leur train au sujet de la finale de 12 rondes entre Vianney Gauthier, le champion poids- mouche canadien, et Aurélien Lamothe, l'ex-champion. Il est certain que ces deux excellents petits boxeurs livreront la bataille de leur vie.

Gauthier est arrivé en ville jeudi et il s'est immédiatement mis à l'entrainement. Lamothe pratique déjà depuis plus d'une semaine.

LE CLUB ALL STARS

Le club de balle-molle "All Stars" a défait le D.-J. Venina au pointage de 10-4. Majella Brindamour s'est signalé pour les vainqueurs en frappant un circuit.

Gordon Robinson est battu par Lewis Duff

Duff, que nous verrons la semaine prochaine dans le tournoi de la Vallée du Saint-Laurent, a défait Robinson en cinq longs sets, 1-6, 7-5, 6-4, 4-6, 7-5, pour passer en finale dans le tournoi pour le championnat d'Ontario. — L'autre finaliste sera Don McDiarmid, d'Ottawa, qui a disposé de George Robinson à 6-3, 6-4, 6-4.

Ottawa, 9. — (P.C.) Lewis Duff de Montréal s'est imposé comme le joueur à battre dans la finale des simples masculins pour le championnat de tennis de la province d'Ontario en triomphant de Gordon Robinson de Niagara Falls, Ont., en 5 sets chaudement disputés.

Une indigestion le força de se reposer quelques minutes dans le set décisif alors qu'il menait par 4-2. Lorsqu'il reprit le terrain, il emporta le set à 7-5 et le match à 1-6, 7-5, 6-4, 4-6, 7-5.

L'autre finaliste, Don MacDiarmid d'Ottawa, a disposé de George Robinson de Montréal en trois sets consécutifs, 6-3, 6-4, 6-4.

Mme Tess de Montréal a eu besoin de 3 longs sets pour disposer de Mme Fisher de Montréal et s'assurer un droit sur le championnat "open" simple féminin ; Barbara Barnard de Montréal s'est inclinée après 40 minutes de combat dans l'autre semi-finale devant Winnifred McConnell.

Georges Leclerc de Montréal et Bill Piggott d'Hamilton n'ont pu dépasser les quarts de finale dans la ronde des doubles masculins ; le duo de Vancouver composé de Bill Pedlar et Phil Pearson les a bloqués avec un compte de 6-3, 6e4.

Le championnat junior simple féminin n'a pas été débattu l'an passé et cette année il est passé aux mains de Mlle Graham d'Ottawa, qui a gagné 3-6, 6-4, 6-3 aux dépens de Betty Bell de Toronto.

Eddie O'Hara et Bill O'Brien de Montréal ont perdu 6-4, 6-2 contre Ed. Connolly et McDiatrib d'Ottawa dans la ronde des quarts de finale des doubles masculins.

George Robinson et Duff ont remporté une décision peu méritoire de 6-2, 6-2, sur Jean Chapdelaine et E. Deselliers.

SAM CHUCK A DISPOSE DE MAURICE BERTRAND

Sam Chuck, le champion mondial à 150 livres, s'est révélé trop puissant pour Maurice Bertrand hier soir, et il a conservé son titre en prenant deux chutes sur trois contre son jeune rival devant environ 1,200 spectateurs.

Chuck prit la première chute en 19 minutes, perdit la deuxième en 7.03, et enleva la dernière en 9.15.

Maurice Fortin et Rod. Turcotte, qui firent les frais de la semi-finale, ont annulé une belle rencontre de 30 minutes, mais Bob Smith dut concéder la chute en 22 minutes à Henri Gauthier dans le numéro spécial de 30 minutes.

L'Assommeur Paul Michaud et Al Rogers annulèrent un rude match de 20 minutes, après que Georges Girard eut défait Georges Avon en 10.50, dans le numéro d'ouverture.

TENNIS A EVERELL

Le 4e tournoi double mixte pour le championnat de tennis de la Côte de Beaupré commencera lundi, 11 juillet.

Le tirage se fera demain soir, à 7 heures. Pour toute information, communiquer avec R. Turcotte, 50, Avenue du Buisson, Beauport.

Voici la liste des gagnants depuis 1935 :

1935 — Mlle M. P. Pouliot et G. Blouin.
1936 — Mlle M. P. Pouliot et M. Gagnon.
1937 — Mlle J. Racine et M. Gagnon.

New-York, 9. — (P.A.) Les Giants ont enfin cogné hier les offrandes d'un lanceur qui semblait leur avoir jeté un sort, Jim Turner du Boston, en balayant les Bees 4-2 grâce à 2 circuits de Lou Chiozza et Alex Kampouris.

La 8e victoire d'Harry Gumbert contre 3 défaites a été marquée par une tenue de 4 coups sûrs. C'est la seconde victoire des Giants sur Turner, qui a battu les meneurs de la Nationale 3 fois.

Le circuit de Kampouris avec un homme sur les buts a été le signal d'un ralliement de 3 points à la 5e manche.

L'HOTEL DU LAC (Lac Beauport)
Spécial pour samedi, le 9 juillet
FREDDY DRADED et son orchestre
Chapeaux, Ballons, etc., etc. — $1.00 le couple

Le Letellier d'Eugène Samson et Frank Giguère se rendra à Lévis jouer contre le Napoléon, à 2 heures précises, tandis que le Lion Vinegar, meneur de la ligue, sera l'hôte du Saint-Georges de Beauce. — Les deux joutes promettent d'être vivement contestées et de grosses foules sont attendues aux deux endroits.

UN PROGRAMME SPECIAL A ST-GEORGES

Pour la première fois cette saison, demain après-midi, les deux parties à l'affiche dans la ligue de baseball de la Brasserie Champlain auront lieu en dehors de Québec.

En effet, le Letellier, qui devait recevoir le Napoléon au terrain de la rue St-Ambroise, ira jouer contre son rival lévisien au terrain de la rue Fraser, tandis que le "Lion Vinegar", meneur actuel de la ligue, ira livrer bataille au St-Georges de Beauce, sur le terrain de ce dernier.

Les parties entre les Naps et le Letellier, depuis le commencement de la cédule, ont toujours été très serrées et il est probable qu'il en sera encore de même demain, de sorte que les amateurs seront témoins d'une joute très intéressante.

Eugène Samson, le gérant du Letellier, n'a pas été très chanceux avec son equipe, mais il compte sur la tenue de Tom Bristow et de ses coéquipiers pour remporter une deuxième victoire et demeurer dans la course au championnat.

Le Napoléon, de son côté, mettra tout en oeuvre pour gagner, car un triomphe lui permettrait au moins de rester en deuxième place ; il monterait en première position, si le St-Georges battait le "Lion Vinegar".

La partie à Lévis commencera à 2 heures précises.

x x x

A St-Georges, les deux finalistes de l'an dernier en viendront de nouveau aux prises. Le "Lion Vinegar" a eu le meilleur cette année sur les Beaucerons, mais ces derniers se préparent à prendre une revanche demain. En gagnant, le St-Georges rejoindrait les Lions en tête du circuit, tandis qu'une défaite pourrait le reléguer en troisième place, si le Napoléon battait le Letellier.

Sam Lepage, gérant du "Lion Vinegar", a une très grande confiance en son jeune lanceur Henri Labrecque et en ses gros frappeurs pour triompher. Labrecque a remporté 5 victoires en sept départs cette saison, et il n'a pas l'intention de demeurer en si bon chemin.

M. Léopold Dulac, de St-Georges, nous a appris hier soir que les Beaucerons étaient allés faire une tournée d'exhibition dans le Maine au cours de la semaine et qu'ils avaient rencontré de forts clubs contre lesquels ils ne firent pas trop mauvaise figure.

Le Syndicat Sportif de St-Georges, dont M. Josapha Poulin, maire, est le président, a préparé un programme sportif de première classe pour demain ; des surprises attendent tous les amateurs qui se rendront sur le terrain.

x x x

Les arbitres en charge seront : à Lévis, Maurice Moreau au marbre, et Paul Bélanger sur les buts ; marqueur, Marcel Côté ; à St-Georges, Albert Crotty au marbre, J.-A. Morissette sur les buts ; marqueur, Alphonse Robitaille.

ASSEMBLEE IMPORTANTE

Les directeurs du club de balle molle H. P. Cimon ont pris l'initiative de former à Québec une ligue de balle molle indépendante. La nouvelle direction de la ligue composée de M. A. Paquet, président, David Lamontagne, vice-président, et de R. Roland, secrétaire, convoque pour lundi soir au local 1251 de la rue St-Vallier, tous les clubs amateurs de Québec, spécialement les Diables Blancs, le Pepsi-Cola, le Charlesbourg, les Lions Frontenac, le St-Patrick et le Carillon.

Le H. P. Cimon rendra visite au Charlesbourg dimanche et il entend continuer sa série de victoires.

LA FINALE AURAIT LIEU A MONTREAL ?

Montréal, 9. (P.C.) — La finale de la zone américaine de la série Davis sera peut-être jouée à Montréal, tout comme la série Japon vs Canada à la fin du présent mois, a annoncé hier R.-N. Watt, président de la Canadian Lawn Tennis Association.

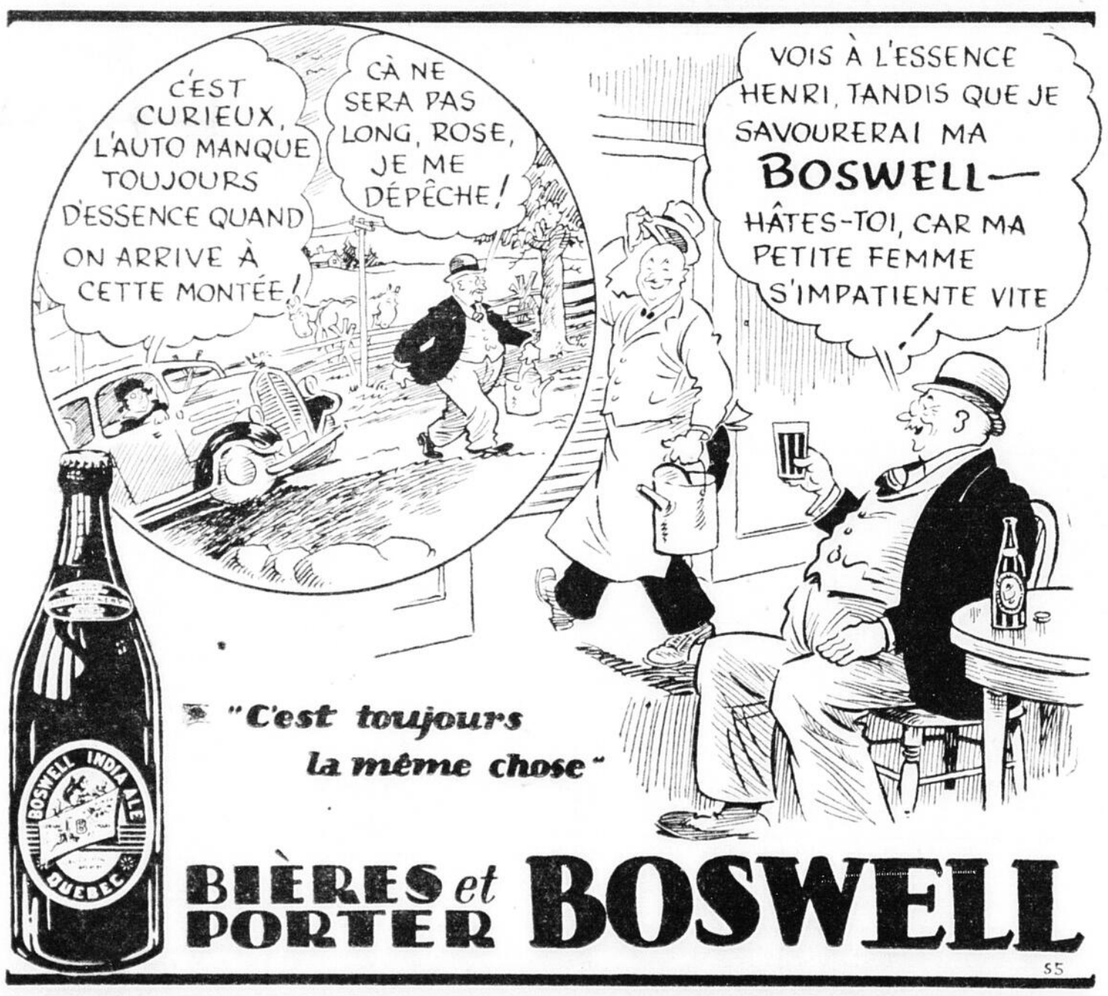

"C'est toujours la même chose"

BIÈRES et PORTER BOSWELL

55

TARZAN SOUS LE FEU

Episode No 41

Par Edgar Rice Burroughs

(Copyright Edgar Rice Burroughs Inc.)

Ce qu'ils vont être surpris de nous voir revenir avec Yvonne ?" dit Doc. "Alors ils mettront Tarzan en liberté et tout ira bien." Doc s'était réjoui trop vite, car en avant d'eux, au bord de la clairière, Guim et sa sauvage cohorte les attendaient...

Tarzan ne savait pas que les féroces adorateurs du soleil étaient dans la jungle, mais il savait que Dick et Doc étaient entourés d'innombrables dangers. Il se mit donc à chercher un moyen de s'évader et de courir à leur secours.

Mais il y en avait un qui plus que tous les autres ne voulait pas que Tarzan s'échappe. C'était Abdul Keb, qui avait forgé de fausses preuves contre lui. Le commerçant arabe ne voulait même pas qu'on lui fasse un procès, de peur qu'on vienne à découvrir ses manigances.

Pour le conspirateur, toute heure apportait un danger. A tout moment, Yvonne, la jeune fille enlevée, pouvait être retrouvée, et Tarzan serait vengé. Abdul Keb était bien déterminé à empêcher cela. Il fallait que Tarzan meure le plus tôt possible. Il ne fallait pas qu'il quitte sa cellule vivant.

Le tournoi de la V. du St-Laurent s'ouvre aujourd'hui

Les premiers matches du grand tournoi "open" de tennis seront disputés aujourd'hui sur les courts du club de l'Association des Employés Civils. — Près de 60 joueurs participeront au simple, tandis qu'environ 35 équipes joueront dans le double. — Comme on peut le voir, c'est un véritable succès. — Les vedettes de l'étranger n'entreront en lice que lundi. — Le tirage du double sera fait lundi soir.

CEDULE D'AUJOURD'HUI ET DEMAIN

Le grand tournoi "open" de tennis de la Vallée du St-Laurent, organisé par le club de tennis de l'Association des Employés Civils et qui sera tenu sur ses courts, s'ouvrira aujourd'hui même. Nos lecteurs pourront voir par le tirage du simple, que nous donnons un peu plus loin, qu'une vingtaine de joueurs de Montréal et d'Ontario, dont Durivage, Longtin, Duff, Tarshis, McNeil, Pedlar, Gordon et George Robinson, Piggott, sont inscrits.

Les organisateurs auraient bien voulu pouvoir amener Bob Murray, Doug Cameron, Laird Watt et Ross Wilson, mais ces joueurs, qui forment l'équipe canadienne de la série Davis, sont actuellement à s'entraîner en vue de leur série contre le Japon, et sont dans l'impossibilité de participer au tournoi de la Vallée du St-Laurent, qui remplace le tournoi d'invitation du club Jacques-Cartier.

On remarquera que la plus grande partie des joueurs locaux se sont inscrits, et il n'est pas osé de prédire que l'on assistera la semaine prochaine à du tennis de haute qualité.

Le tirage du double ne sera fait que lundi soir; donc avis à toutes les équipes intéressées qui n'ont pas encore fait parvenir leur inscription. Les joueurs inscrits sont priés de suivre les journaux locaux pour la cédule de chaque jour et de se rendre pour l'heure indiquée.

Advenant un empêchement, on n'aura qu'à appeler au chalet et aviser l'un des organisateurs, tout spécialement MM. Louis de Belleval et Edgar Morin, qui verront à ce qu'il y a lieu de faire. Le numéro de téléphone du club est 2-5581.

Il reste encore quelques cartes pour la semaine, et les amateurs désireux d'assister à toutes les parties pourront s'en procurer en s'adressant au chalet qui est ouvert toute la journée et une bonne partie de la soirée.

Pour le bénéfice des concurrents et du public en général, nous donnons ci-après les noms des officiels particulièrement chargés de la marche de ce tournoi : trésorier, M. Louis de Belleval; publiciste, M. Edgar Morin; officiers en charge, MM. Alphonse Gingras et Albert Paquet; arbitre en charge, Albert Paquet, s'adresser à l'un de ces messieurs.

Voici la cédule pour aujourd'hui:

3 HEURES :

Court No 2 — Marcel Langlois, Employés Civils vs Paul Fontaine, St-Louis.

Court No 4 — Marcel Morin, Ile d'Orléans vs Marc Côté, St-Louis.

Court No 5 — Réné Turgeon, Voirie vs G. Baby, Emp. Civils.

4 HEURES :

Court No 2 — Maurice Ouellet, Indépendant vs Fernand Turgeon, Feuille d'Erable.

Court No 4 — Maurice Fiset, Emp. Civils vs A. Laberge, St-Louis.

Court No 5 — François Pouliot, Stadacona vs Duberger Simard, St-Louis.

5 HEURES :

Court No 2 — Gaston Blouin, Voirie vs J.-E. Beaudoin, Indépendant.

Court No 5 — Camille Taillon, Voirie vs Ernest Aubry, Emp. Civils.

On demande la coopération de tous les joueurs locaux afin de compléter la première ronde pour lundi, alors que les joueurs étrangers entreront en lice. Si la température est mauvaise aujourd'hui, il faudra que les parties cédulées plus haut aient lieu demain.

Comme la finale doit être jouée vendredi soir, il faut procéder aussi rapidement que possible dans les premières rondes.

Le tournoi junior

Les rencontres du tournoi junior se succèdent à une cadence assez rapide sur les courts du St-Louis et il n'y a pas eu hier de grosses surprises ; si ce n'est la défaite de Gérard Lachance par André Racine. Ce dernier céda le premier set à son adversaire pour s'emparer des deux autres à 6-1, 6-3.

Voici les résultats d'hier:

Marcel Vézina défait Henri Gagnon 6-3, 6-4.

Joseph Lamarre défait Marcel Laurin 7-5, 6-4.

Georges Dussault défait Robert Turgeon 6-2, 6-1.

J. P. Turgeon défait Guy Brennan 6-1, 6-1.

André Racine défait Georges Lachance, 2-6, 6-1, 6-3.

André Verge défait Jacques Pichette 3-6, 6-2, 6-4.

Fernand Turgeon défait J. Dorval 6-3, 6-4.

P. A. Matte défait J. Y. Gingras 6-2, 7-5.

Cédule des joutes à l'affiche pour aujourd'hui:

10 heures

Court No 1 — Jos. Lamarre vs P. A. Matte.

Court No 2 — M. Vézina vs J. P. Turgeon.

11 heures

Court No 1 — A. Verge vs G. Dussault.

Court No 2 — A. Racine vs F. Turgeon.

COURSES DE CHEVAUX DEMAIN A PORTNEUF

Les amateurs de turf de Portneuf et des environs auront l'occasion demain, d'assister à de belles courses de chevaux, présentées par un sportsman de Donacona, J.-R. Rivard.

Douze chevaux démarreront sur la piste de Portneuf dans trois classes différentes, à 2 heures (heure solaire). Tous ces poulins appartiennent à des propriétaires de Shawinigan, Portneuf, Trois-Rivières, Lotbinière et Québec.

M. J.-R. Rivard n'a rien épargné pour réunir sur la piste locale des chevaux de bonne classe et tous les spectateurs peuvent s'attendre à des épreuves duremnt contestées et fort passionnantes car elles seront débattus entre de bons chevaux.

On exigera un minime prix d'entrée et tous les enfants accompagnés de leurs parents seront admis gratuitement.

CIGARES
BACHELOR
Remplissage 100% de Havane
10¢
ANDREW WILSON & CO. LIMITED

COUPON 64
PHOTO DE 8" X 10"
offerte gracieusement par
Votre JOURNAL DU MATIN
L'ÉVENEMENT
NE PAS OUBLIER qu'il faut apporter une série de 12 COUPONS semblables—dont les numéros se suivent—et la somme de 80 sous—au Comptoir des Abonnements de l'Evénement, bureau de l'administration. Après vérification, l'on vous donnera un BON vous donnant droit à une photo de 8" x 10" au STUDIO LIVERNOIS, rue St-Jean.
Ecrivez bien lisiblement :
NOM .....
Abonné ? .....
ADRESSE .....

Reggie Whitcombe a gagné l'open anglais

Ce golfeur de 40 ans a totalisé 295 pour les 72 trous malgré une formidable tempête qui fut un handicap pour plusieurs joueurs. — Jim Adams, d'Ecosse, 2ème avec 297.

HENRY COTTON

Sandwich, Angleterre, 9. — (P.A.) Le vent et une poussière de sable fin n'ont pas empêché hier Reggie Whitcombe de gagner le championnat "open" de golf anglais. Le trophée le plus marquant d'Angleterre a été conquis par un représentant de la plus grande famille de golfeurs d'Angleterre.

Les records des trois frères Whitcombe sont à l'honneur depuis 15 ans: Ernest, 48; Charles, 42 et Reggie, 40. Ils ont gagné pratiquement tous les trophées de golf du Royaume-Uni, à l'exception du tournoi "open" qui leur avait toujours échappé.

Reggie réalisa hier sous des circonstances défavorables un 75 et un 78 pour garder un total de 295. Jim Adams, un professionnel écossais, qui était "runner up" de Alf Padgham à Hoylake, en 1936, s'est classé second avec 297 et Henry Cotton, le champion défendant, troisième avec 298.

Whitcombe et Adams ont joué la dernière ronde ensemble et ils ont terminé trois bonnes heures avant Cotton. Il y a deux ans sous des conditions atmosphériques similaires, Henry Cotton en revenant d'arrière au 9e trou, avait battu Whitcombe par deux coups.

Cette année, Cotton a perdu le championnat avec un fatal 14e trou de 7 coups.

Il n'y a jamais eu de mémoire d'homme un telle tempête; le vent soufflait avec une telle force qu'il déracina quelques poteaux portant les drapeaux indicateurs. Ce vent violent a été le facteur le plus important de la défaite de Jack Busson, Bill Cox et Dick Burton et de la victoire de Whitcombe.

Dès qu'il eut fini, Whitcombe se rendit au chalet du club pour attendre le verdict final des juges. Il repoussa toutes les poignées de mains. "Je n'en recevrai aucune tant que Cotton n'aura pas terminé sa randonnée".

"Bien, c'est une bonne chose pour la famille", déclara-t-il tout simplement après le verdict.

LE GOLF

AU KENT GOLF CLUB

La ronde de qualification du tournoi pour la coupe J.-E. Tanguay aura lieu aujourd'hui, au Kent Golf Club. Plus de 55 joueurs sont inscrits dans cette compétition. Les 32 joueurs ayant les meilleurs scores nets se qualifieront pour l'élimination "match play".

Nous avons donné dans notre édition d'hier les noms des joueurs inscrits ainsi que les heures de départs de chaque concurrent.

AU ROYAL QUEBEC

Le tournoi pour la coupe Desrivières est à l'affiche pour cet après-midi au Royal Quebec Golf Club. Cette compétition pour messieurs "4 balls foursomes" est du genre "medal play" et les joueurs peuvent choisir leurs partenaires. Les scores nets des deux joueurs formant équipe sont additionnés et le plus bas net remporte la victoire.

AU CLUB LORETTE

Le club de golf Lorette rendra visite au club de l'Ile d'Orléans aujourd'hui, et demain, la première ronde du tournoi pour la coupe Whelan-Quart (mixte), de 9 trous, seulement, sera disputée.

AU CLUB LEVIS

Le club de golf de Lévis aura la visite de Jules Huot, "pro" du Kent Golf Club, cet après-midi, à 2 heures. Jules donnera une exhibition sur les "links" du club, et tous les membres sont invités à assister à cette démonstration.

Le soir, il y aura réception au chalet en l'honneur de Jules Huot et M. et Mme Roméo Baribeau.

CLEVELAND GAGNE MAIS LES YANKEES PERDENT

New-York, 9. — (P.A.) Les Indians de Cleveland ont repris la possession indiscutée de la première place dans la ligue Américaine quand ils ont défait les Browns de St-Louis par 8-7, tandis que les Yankees perdaient à Boston.

Le 4e coup sûr de Sammy Hale, un simple au centre, a fait compter à Lyn Lary le point qui donnait une victoire aux Indians dans la 10e manche.

Pendant ce temps, à Boston, les Yankees permettaient aux Red Sox de scorer 7 points dans les trois premières manches ; ils tentèrent futilement par la suite de reprendre le terrain perdu. Bill Dickey, leur fameux cogneur, ne put rien faire avec des hommes sur les buts.

UN TROU DANS UN COUP

Vendredi dernier, le notaire Yves Roy a inscrit dans les records du club de golf de Lévis un coup fameux en réussissant un "hole in one", avec un fer No 5, au septième trou du terrain de Lévis. M. Roy jouait en compagnie de Max Suponitsky, lorsqu'il a accompli cet exploit ambitionné par tous les golfeurs. Nos félicitations.

LE PIQUE-NIQUE ANNUEL DES EMPLOYES DU C.N.R. DEMAIN, AU LAC ST-JOSEPH

Le grand pique-nique annuel des employés du Canadien National aura lieu demain au Lac Saint-Joseph. Ce pique-nique a remporté un immense succès les années passées et tout indique qu'il en sera encore ainsi demain.

Un programme de courses très élaborées a été préparé et tous pourront s'amuser ferme.

Les pique-niqueurs pourront partir dans l'avant-midi à 10.10 et 10.30 ou dans l'après-midi à 1 heure 30 (heure avancée). Le retour s'effectuera à 5 heures 30, 7.30 et 8.30.

PROGRAMME DES COURSES

1. Course pour fillettes, 6 ans et moins, 25 verges.
2. Course pour garçons, 6 ans et moins, 25 verges.
3. Course pour fillettes, 9 ans et moins, 50 verges.
4. Course pour garçons, 9 ans et moins, 50 verges.
5. Course pour fillettes, 12 ans et moins, 50 verges.
6. Course pour garçons, 12 ans et moins, 50 verges.
7. Course pour jeunes filles, 15 ans et moins, 75 verges.
8. Course pour garçons, 15 ans et moins, 75 verges.
9. Course pour dames (mariées), 50 verges.
10. Course pour hommes (non mariés), 100 verges.
11. Course pour dames (non mariées), 75 verges.
12. Course pour hommes (mariés) 100 verges.
13. Course pour constables du C. N. R., 50 verges.
14. Course pour hommes (membres des comités), 75 verges.

DEFI DU H. P. CIMON

Le H.-P. Cimon lance un défi au St-Grégoire et au St-Pascal Baylon pour jouer ce soir sur son terrain situé sur la rue Ste-Thérèse.

Pour information prière de s'adresser à M. Wilfrid Lamontagne entre midi et une heure, tél.: 2-7524.

Réclamez!
PORTER "Champlain"
c'est un vrai pain liquide
Fabriqué par
la seule brasserie canadienne-française et indépendante

L'AGENT SECRET X-9

EPISODE No 30

Par ROBERT STORM

(Copyright King Feature)

Oyez! Oyez! et lisez ces OCCASIONS innombrables de nos vendeurs locaux en CHARS USAGES

VOYEZ CES PRIX

LES MEILLEURS EN VILLE

'34 Studebaker sedan No R-25	$390.
'36 Terraplane sedan de Luxe No 672	$565.
'35 Hupmobile sedan No 688	$575.
'35 Oldsmobile coach	$585.
'37 Chevrolet coach No 672	$695.
'31 Ford sedan	$156.
'36 Chevrolet sedan No 719-A	$598.
'36 Chrysler sedan No 774	$590.
'36 Ford coach No 590	$549.
'29 Hupmobile coupé	$ 85.
'32 Ford coach Ile. No 744-B	$275.
'36 Oldsmobile sedan No 780	$691.
'31 Pontiac coach No 730-A	$173.
'33 Reo sedan No 737	$365.
'31 Essex No 837-A	$150.
'30 Chevrolet sedan No 786	$195.
'35 Ford tudor No 800	$495.
'28 Dodge sedan Ile.	$129.
'33 Chevrolet coupé No 800-A	$340.

J.-L. DROLET
AUTOMOBILES
Limitée
450 BLVD CHAREST

PNEUS USAGES

PNEUS NEUFS Goodrich et pneus usagés de toutes grandeurs, ainsi que accessoires et radios d'autos neufs, à termes faciles. S'adresser T. & T. AUTO SERVICE REGD, 6 Chemin de la Canardière, Québec. J.n.o.-12H-15452

Vente à l'encan

remplacée cette année par une grande
VENTE-BALAYAGE
à la
UNIVERSAL AUTO LIMITED
Un coup formidable a été porté aux prix de tous nos
AUTOS USAGES
Il faut liquider le plus bref délai possible. Aucune offre raisonnable refusée. Termes paiements faciles. Suivez annonces. Venez vous convaincre.

FORD Sedan	1936	$500.
PLYMOUTH Sedan	1936	515.
FORD Sedan	1937	675.
CHEVROLET Coach	1937	645.
OLDSMOBILE Coach	1935	415.
DODGE Sedan	1926	595.
PONTIAC Sedan	1937	645.
TERRAPLANE Sedan	1936	475.
PLYMOUTH Sedan	1937	725.
HUPMOBILE Sedan	1935	475.
FORD Coupé	1937	610.
CHEVROLET Coupé	1936	375.
CHRYSLER Sedan, 7 pas	1937	1140.
DeSOTO Sedan	1936	625.
OLDSMOBILE Sedan	1936	625.
BUICK Sedan	1937	790.
PACKARD Coupé convertible	1937	1025.
PACKARD Sedan	1936	915.

TRUCKS Fargo, Dodge, Chevrolet, Ford 1933, 1936, 1937

UNIVERSAL AUTO LIMITED
Distributeur des autos
PLYMOUTH, CHRYSLER et CAMION FARGO

CANADIAN AUTO SALES CORP'N
Distributeur
Packard et camion Mack
25-39, de la Couronne
Québec. Tél: 5112
16avril-J.n.o.-H-15208

Quebec Used Cars Ltd
230 de la Couronne
Près marché St-Roch
Tél. : 3-1915

Packard De Luxe	1938
Graham Paige Supercharged	1935
Dodge sedan	1934
Dodge sedan	1933
Terraplane sedan	1934
Plymouth coach	1934
Camion Ford avec Hoist	

Plusieurs autres petits chars que nous pouvons vendre à prix d'occasion.
30juin-26fs-12H-16061

AUTOMOBILISTES ATTENTION. — Le temps des réparations est venu. Rendez-vous chez J.-A. Cadorette. Vous trouverez le stock le plus complet de pièces usagées, tel que pneus, tubes, batteries, moteurs pour bateau, etc. Brake lining, dumpeuse hydraulique, accessoires de fantaisie, et les meilleures marques d'huile, toujours au plus bas prix. 38, 1ère AVENUE, tél: 2-5143. J.n.o.-12H-14288

RÉPARATIONS DE PNEUS.—Pneus neufs et usagés à vendre, de toutes grandeurs. Vulcanisation, clavage, collage. Jules Boucher, 607 ST-VALLIER. tél: 3-3782. 3fs-12H-16156

Camionneurs Attention

Diamond T 2½ ton.	1937	$1200
Ford 2 tonnes	1936	565
Ford 2 tonnes	1935	500
Ford 2 tonnes panel	1934	400
Maple Leaf, 2 tonn.	1935	400
Dodge Jumbo		600

Tous avec hoist hydraulique. Aussi Reo, G. M. C., International, Chevrolet, Ford, Dompeuse, hoist hydraulique. Prix d'occasion.

GIROUX MOTORS SALES
Representant Fargo, Mack,
666 Avenue Royale, Beauport-Est
Tél: 4-1246
16juin-26fs-12H-15942

CHARS USAGÉS

381	Auburn Sedan	31	$149.
389	Buick Sedan	30	195.
287	Chevrolet Sedan	36	590.
72	Chrysler Sedan	33	395.
307	Chrysler Sedan	36	845.
182	De Soto Sedan	36	825.
214	Dodge Sedan	35	590.
174	Plymouth Coach	36	575.
299	Plymouth Sedan	36	590.
404	Pontiac Sedan	37	850.
134	Hupmobile Sedan	35	590.
252	Terraplane Sedan	36	645.

Et beaucoup d'autres occasions

MORISSET & FRERE
representant
DODGE ET DE SOTO
Voyez nos parcs de chars usagés sur le Blvd Charest et au coin de la rue Caron et Prince Edouard.
Tél. 7158
27juin-26fs-12H-16038

ACCESSOIRES D'AUTOS

GENERAL AUTOMOBILE SUPPLY Regd se spécialise dans la vente des caps de roues. La poignée de porte, l'accessoire et les pièces de rechange en général, les parties électriques au complet. Représentant de la batterie Hart et pneus Firestone, bas prix pour rectification du cylindre. Chars usagés à vendre non marché Edouard Poulin, prop., TEL: 4-4608, 133 rue du Pont, Québec. J.n.o.-12H-14858

LUDGER FERLAND. Parties d'automobiles, pour toutes marques de chars neufs ou usagés. Achetons les vieux chars. Payons prix raisonnables. S'adresser 105 1ère AVENUE, tél: 4-2920. J.n.o.-H-13720

ÉCONOMISEZ 50% en achetant vos pièces neuves et usagées chez Paul Auto Parts, 42 1ère Ave, tél: 2-6918. Attention spéciale aux commandes par malle. Plusieurs autres usages en parfaite condition à prix d'aubaine. Vitres d'autos $2.00 posées. J.n.o.-12H-14209

CHARS USAGES

Chev. Sedan	1934 lic.	$390.
Dodge Sedan	1935 lic.	590.
Dodge Sedan	1937 lic.	890.
Pontiac Coupé Opera seats	1937 lic.	785.
Hupmobile Sedan	1935 lic.	390.
Pontiac Sedan	1937 lic.	790.
Ford Coach	1937	550.
Packard Sedan avec radio et lic.	1937	850.
Oldsmobile Sedan	1936	690.
Plymouth Sedan	1937	790.
Ford Sedan	1937	645.
Ford Sedan	1935	395.
Packard Sedan 7 pass.		190.
Buick Sedan	1937	1050.
Buick Coach	1937	990.
Buick Sedan	1934	490.
Buick Sedan	1932	290.
Hudson Sedan	1935	425.
Hudson Sedan	1933	250.

AUTOMOBILES INC.
Représentant des automobiles
Cadillac, LaSalle, Buick, Pontiac et Camions G. M. C.
12, rue de la Couronne
QUEBEC
Tel. : 2-1208
27juin-26fs-12H-16040

AUTOMOBILISTES! J.-A. Cadorette vous offre pour les temps froids: Anti-congelants, chaufferettes, éventails électriques, dégiveurs, tabliers pour radiateurs, chaînes. Nous gardons aussi plusieurs marques d'huiles. Brake-lining dumpeuses hydrauliques, toges de fantaisie. Stock complet, pièces d'autos usagées. Tél: 2-5143, 37-39, 1ère AVENUE, Québec. 5% d'escompte sur achat au comptant. J.n.o.-12H-14288

SEDAN WILLYS 1938-37-35-33, Terraplane 35, Dodge 34, Essex 1931, Routière Chevrolet 31 et Chrysler 24, Chevrolet, 34, Graham Paige, 31, Willys Coupe 38, Motocyclettes 1 Henderson, 1 Indian, 1 Harleydivison. RODRIGUE OSTIGUY, vendeur du Willys et American Bantan, 60 milles au gallon, 4 rue St-Joseph. Tél: 2-6577. 12juin-26fs-12H-15900

Côté & Côté

GRAHAM 1933-1934-1933-1931-1930, Oldsmobile 1931, Plymouth, Pontiac, Chevrolet, Ford De Soto, Chrysler, Buick, Camions Ford et Chevrolet. Choix dans les chars de $100.00 à $200. Côté & Côté, 163 ST-VALLIER, Québec, tél: 2-6290. J.n.o.-12H-12901

PNEUS USAGES

Vulcanisation de Québec Enr.
NOUVELLE ADRESSE. 419 Blvd Charest, tél: 2-4524 — Pneus usagés de toutes sortes, aussi pneus neufs Seiberling, vulcanisation. Batteries neuves, échangeons pneus. ARMAND BEAULIEU, Prop. J.n.o.-12H-15451

30 x 5 – $12.49
PNEU (Super Tread) pour camion, garanti pour 3 mois. 33 x 5 Heavy Duty $14.99 — 32 x 6 "5" rim $18.99 — 32 x 6 Heavy Duty $26.49. Prix pour autres grandeurs fournis sur demande. Achetons, vendons, échangeons toutes sortes de pneus. Armand Dussault, 1012 ST-VALLIER, tél: 2-0220. J.n.o.-12H-14592

GRAND SPECIAL

Pour 10 jours prix très bas avec licence 1938

Chrysler Royal Sed	1938	$1100
Plymouth Sed. 7 pas	1937	1050
Ford Coach	1936	485
Plymouth Sed, 7 p.	1936	725
Plymouth Coach	1935	400
Chevrolet Sed. spéc.	1932	250
Dodge Sedan	1934	390
Ford Coupé	1935	360

Plusieurs autres à partir de $50.00 à $300.00

GIROUX MOTORS SALES
Représentant Plymouth et Chrysler,
666 Avenue Royale, Beauport-Est
Tél : 4-1246.
16juin-26fs-12H-15943

LIQUIDATION

pour 15 jours seulement
avec licence 1938

Ford Sedan	1937	$725.
Ford Sedan	1936	600.
Ford Sedan	1935	495.
Ford Coach	1937	645.
Ford Coach	1936	495.
Ford Coach	1935	420.
Ford Coupé	1936	500.
Ford Coupé	1935	395.
Ford Coupé	1934	335.
Ford Cabriolet	1935	475.
Ford Roadster	1934	385.
Ford coach	1934	275.
Plymouth Sedan	1937	725.
Plymouth Sedan	1934	425.
Plymouth Coach	1935	450.
Chevrolet Sedan	1937	735.
Chevrolet Coach	1937	645.
Chevrolet Coach	1936	525.

Camions

Camion Ford	1935	495.
Camion Fargo	1936	675.
Livreuse Chevrolet	1937	695.
Livreuse Chevrolet	1935	425.
Livreuse Ford	1936	555.
Livreuse Ford	1935	425.
Livreuse Ford	1934	370.
Light delivery	1935	445.

Ces chars sont vendus avec la fameuse garantie R. & G.

LAURENTIDE AUTOMOBILES Inc.
distributeur du Ford
25 Dorchester, tél.: 8181
15juin-26fs-12H-15926

Acheter les marchandises annoncées dans "L'EVENEMENT"

ELEVES DEMANDES

ANGLAIS, FRANCAIS, STENOGRAPHIE, comptabilité — Cours commercial complet, classique et préparation pour brevet et tous les examens de la province. Cours d'été le jour et le soir. INSTITUT J. THOMAS, No 25, rue St-Stanislas (angle rue St-Jean), tél: 3-7490. Cours tout l'été. 8juin-26fs-46H-15853

MISS STURTON, 93 Cremazie tél.: 9571. Cours anglais. Spécialité: heure au goût de l'élève, enseignement garanti, sténographie et clavigraphie bilingues. Traduction faite sur demande. J.n.o.-46H-15658

MISS ALLEN, professeur d'anglais, 196 St-Jean, Appt. 9, tél: 2-3331, enseignement rapide de la conversation anglaise et de la correspondance d'affaires. Leçons privées ou en petits groupes. L'anglais s'apprend en le parlant. Longue expérience à Toronto, Londres et 7 ans à Québec. Lundi-merc-sam-20juillet-46H-15669

On danse bien
QUAND ON APPREND à l'école Théâtra directeur Jean Casino, 4e année. Les cours sont rouverts. Attention! nouvelle adresse 69 ST-JEAN, tél: 4-4178. Mar.-jeudi-sam.-26fs-46H-15967

Les Guitaristes Oahu
ENSEIGNENT la guitare hawaïenne ou espagnole. Cours rapide, systèmes chiffrés ou notés. Demandez liste nouveaux morceaux chiffrés. Guitares fournies. Ecoutez programme Oahu, mardi à 8 h. 45 p.m. et au son des Guitares vendredi 9 h. p.m. à CHRC, T. W. Gagnon, 74 ST-JOSEPH. Tél: 2-3700. Ouvert les soirs. Lundi-jeudi-sam-21juillet-46H-15673

EMPLOI DEMANDE, HOMME

HOMME, plusieurs années d'expérience dans la reliure de tous genres, prendrait position comme tel ou tout emploi, comme gardien de nuit, concierge, etc. Fournira bonnes références. Ecrire CASIER 284, L'Evenement. J.n.o.-47-B

EXTERMINATION, VERMINE

MAHEU et MAHEU & CIE. Tous nos ouvrages d'extermination d'insectes avec ou sans gaz, sont entièrement garantis. Meilleures références. Nous vendons la poudre à Coquerelles "Mystérieuse" et le liquide à punaises "Mysto" parfumé et garanti 100 p. c. actif par Gouvernement Fédéral. Consultations gratuites 142 DU PONT, Québec, tél: 8380. J.n.o.-Exter ver.-M-1432e

FEMMES ET FILLES DEMANDEES

AIMERIEZ-VOUS GAGNER jusqu'à $1.00 par heure, durant vos loisirs chez vous en adressant des enveloppes pour la distribution de nos circulaires par la poste? Villes, villages, campagnes. Expérience pas nécessaire, copie et méthode d'opération 10c, pour frais de malle, etc. (pas de timbres). Ecrivez à NEW BLDG. AGENCY, Dept. LE, Hull, P. Q. 1fs-53B-16163

FILLES DEMANDEES

FILLE DEMANDEE pour servir les tables. S'adresser HOTEL KENNEBEC, Levis, tél: 12 6juillet-6fs-57B-16132

FAITES DE L'ARGENT dans votre foyer durant vos loisirs. Travail récréatif. Inclure 10 cents pour démonstration. Adressez COMPAGNIE RICO C. P. 78 Val-Brillant Co. Matapédia, P. Q. 1fs-57B-16164

ON DEMANDE immédiatement une personne avec expérience et recommandations pour servir les tables et se rendre généralement utile dans une maison de touristes à la campagne, devra comprendre un peu l'anglais. S'adresser de suite par lettre à CASIER 660, L'Evenement, Québec. 6juillet-6fs-57B-16120

FOURRURES

Fourrures Frontenac
CONFIEZ LE SOIN de l'entreposage de vos fourrures à une maison de confiance. Possédant voûtes, arrosoirs automatiques (sprinkiers) système électrique Dominion contre vol, fourrures du printemps. Spécialité confection sur ordre chapeaux pour dames. Ouvrage garanti, prix défiant toute compétition. Tél: 2-2249. No 96 RUE ST-JOSEPH, Ant. Emond, prop. 25mars-52fs-89H-14735

Henri Poitras
APPELEZ 6594. — Pour votre storage de vos manteaux de fourrures. Voûte garantie par les inspecteurs. Une visite vous convaincra. Storage 1%. Assortiment complet de fourrures du printemps. 70 DOLBEAU, près des Pères Franciscains. 6juin-26fse-59H-15815

Pierre Leclerc, tél.: 9700
CONFECTION et REPARATIONS durant l'été, à prix réduit. Garniture de fourrures d'été. Spécialité manteaux faits sur ordre sur les plus récents modèles. 28 années d'expérience. 117 ST-JOACHIM, coin Ste-Geneviève. mar.jeu.sam.aul3sept.-52fs-89H—15596

HOMMES DEMANDES

HOMMES AMBITIEUX, 18 ans et plus pour apprendre profession de détectives. Bons salaires. Récompense, intéressants cours d'études par correspondance. Renseignements gratuits. Ecrire Maurice-L. Julien, BOITE 25, Station T, Montréal. 2-9-16-23-30juillet-65B-16077

ACHETEZ les MARCHANDISES ANNONCEES
La valeur résiste à l'épreuve

HOMMES DEMANDES

HOMME DEMANDE pour territoire Rawleigh de 800 familles. Ecrivez aujourd'hui RAWLEIGH, Dept. ML-595-S.A.G., Montréal, Canada. 7juillet-3fs-65B-16138

NOUS EN AVONS AIDE DES CENTAINES à obtenir des situations de facteurs, commis aux postes, examinateurs aux douanes, commis et stenographes, etc. nous pouvons vous aider. Demandez par écrit preuves et renseignements gratuits. M. C. C. SCHOOLS LTD, Toronto 10. La plus ancienne école du genre au Canada. 2-6-9-13-16-20-23-27-30juillet-65B-16076

REPRESENTANTS A COMMISSION. Nous vous offrons une ligne complète de peintures, émaux, vernis, accessoires manufactures par une compagnie canadienne. Commissions généreuses. Si intéressé, écrivez nous. BOITE No 811, L'Evenement. 9juillet-6fs-65B-16168

PROPRIETAIRES D'AUTOMOBILES, faites de l'argent toute l'année en vendant nos arbres et produits de qualité garantis et connus partout. 25% d'augmentation dans les ventes, d'après notre nouveau système. Nous payons hebdomadairement. LUKE FRERES, Pépinieristes, Montréal. 2-9-16-23-30juillet-65B-16080

VENDEURS pour ciments à toitures. Système de vente vous permettant battre concurrence. Fabrication canadienne. Expédition de Toronto. United Builders Co., 6007 EUCLID, Cleveland, Ohio, U.S.A. 1fs-65B-16167

Situation Permanente
DANS TERRITOIRE LOCAL pour homme énergique et capable vendre série cutillages excellente qualité, considérablement annonces aux médecins et dentistes pour fabricants établis depuis plus de vingt ans. Devra vouloir travailler et étudier. Aptitudes devront comprendre soit connaissance de cette branche, soit connaissance thérapeutique ou contact vente avec profession médicale ou dentaire. Commissions allant jusqu'à $1500 par mois gagnées par présent personnel de 110 hommes. Adresses fournies; excellente coopération ventes. La plupart de nos représentants travaillent pour nous depuis des années et sont établis dans une entreprise de qualité supérieure, profitable à l'année. Consultez plusieurs médecins et dentistes concernant notre maison et les possibilités de notre marchandise. Nous donnons trois semaines de leçons gratuites à Chicago. Proposition de bonne foi; on ne vous demande pas d'acheter quoi que ce soit chez nous. Adressez tous renseignements vous concernant en anglais seulement à H. G. FISCHER & COMPANY, Mfrs. of X-Ray and Electro Therapy Equipment, 2323-45 Wabansia Ave., Chicago. 1fs-65B-16165

HOMMES ET FEMMES

ON DEMANDE hommes et femmes recommandables pour vendre aux bureaux et magasins nouvel ouvre-lettres breveté. Ventes rapides. Bons profits. Ecrire à CASE 800, L'Evénement. 1fs-66B-16155

INVENTIONS

NOUS VENDONS AVEC SUCCES inventions, brevetées ou non. Ecrire pour preuve, et nous dire ce que vous avez à vendre. CHARTERED INSTITUTE OF AMERICAN INVENTORS, Dept. 24-A, Washington, D. C. 1fs-Invention-16166

INSTRUMENTS DE MUSIQUE

LAVIGUEUR & HUTCHISON Ltée. 81, 83, 85 rue St-Jean, Québec, tél: 2-2123. Radios, pianos, réfrigérateurs électriques. Aussi pianos, radios, harmoniums usagés, réparés à neuf. Conditions faciles. J.n.o.-72H-14532

LAVAGE DE VITRES

VITRE CLAIRE veut dire économie de lumière tout en ne coûtant pas cher. Essayez notre système de lavage de vitres par experts plus de 15 ans d'expérience, ayant satisfait les plus exigeants. Spécialités magasins, bureaux, édifices, maisons privées, etc. Références: Cie Paquet, Syndicat Québec, J.-B. Laliberté, C.-W. Lindsay, People Store, Banque Nationale, Caisse d'Economie, Soleil-Evénement. Organisation couverte par les assurances et prix les plus bas. Lavage de Vitres National, J. Rouleau, prop., 14 RUE STE-AGNES, tél: 3-2047. 22juin-26fs-Lavage vitres-B-15991

LOGEMENTS A LOUER

LOGEMENT A STE-FOY — Beau logement, 6 chambres et chambre bain, deuxième plancher, vue magnifique. S'adresser sur lieux 1270, chemin Ste-Foy, TEL.: 4-5444. 9avril-J.n.o.-73B-15112

LOGEMENT chauffé, 7 pièces, plus chambre de bain, eau chaude, garage, prix $55.00, pour occupation immédiate. S'adresser à 37 AVE CASOT. 1fs-73B-16153

LOGEMENT A LOUER, no 15 Aberdeen, 6 chambres, plus chambre de bain, planchers bois dur, chauffé et eau chaude à l'année. S'adresser E. Nadeau, 65 RUE ST-CYRILLE, tél: 3-1866. 4juillet-6fs-73B-16111

ACHETEZ les MARCHANDISES ANNONCEES
La valeur résiste à l'épreuve

MACHINERIES A VENDRE

MACHINERIES. Pour moulins à scie et boutiques à bois, toujours en mains de toutes sortes, neuves et reconde main. Bouilloires et engins à vapeur. Représentons ainsi vos vieilles machines en échange. LA FONDERIE DE PLESSISVILLE, Plessisville, P. Q. 11980 3juillet-52fs-sam.-J.n.o.-75B

MAISON A VENDRE

AVENUE BOUGAINVILLE, No 26, maison à vendre, 3 logements 5-6 pièces, plus chambre bain, garage, revenu $1134. par année, à vendre, conditions faciles. S'adresser Fra Giguère, 201 rue St-Jean. Jeudi-sam-mardi-au 28 juin-80H-15361

MATERNITE

HOPITAL DE LA MISERICORDE. — A l'épreuve du feu, site salubre, confort moderne, maternité 3 catégories, aile commune, chambres semi-privées, interne en permanence, médecin au choix pour malades privées et semi-privées. Sécurité d'hôpital antiseptie, stérilisation réaction sérologique et traitement de toutes affections. Avantage religieux, aumônier, chapelle, sacrements, édification. Vu rareté des places demander admission à l'avance. Discrétion assurée. Mère Directrice, 682 CHEMIN STE-FOY, Québec. 15juin-26fs-H-15930

MATERNITE LICENCIEE, nonnête, tranquille, médecin au choix de la personne. Attention spéciale aux gens de la campagne. Plaçons bebe. S'adresser 10 D'ARTIGNY, Québec, tél: 2-1966 J.n.o.-H-14831

MEDECINS

Dr René Plamondon
EX-ELEVE DES HOPITAUX DE PARIS. Maladies vénériennes et de la peau. 15 RUE LACROIX, tél: 2-3082. Heures de bureau: 10 à 1 h. et 2 à 6 heures. Le soir sur entente. 17juin-26fs-M-15954

Docteur Chs Rinfret
VOIES GENITO-URINAIRES, médecine générale et petite chirurgie. Traitements électriques, maladies vénériennes, 80 ST-JOSEPH, coin 101, Heures de bureau: 10 h. à 11 h. a.m., 2 h. à 4 h. p.m., le soir de 7 h. à 8 h. TEL.: 4-4061. 24juin-26fs-H-16025

NETTOYAGE

TEINTURERIE DORCHESTER ENRG. — La maison du ton clair parfait, nettoyeurs-teinturiers experts, 35 années d'expérience à votre service, les effets qui nous sont confiés pour nettoyage ou teinturerie sont soumis à notre procede exclusif de "STERILISATION" garantie 100% efficace. 116-120 RUE DORCHESTER, Québec. Tél: 4-2484. J.n.o.-Nettoyage-H-14338

PROFITEZ DE NOS PRIX spéciaux dans le nettoyage à sec, pressage, teinture de completa, paletots, robes, manteaux, etc. Appelez 4-1600. Service prompt et courtois TEINTURERIE MATHIEU LTEE, 15 rue St-Albert, Québec. 4juillet-26fs-Net.-H-16109

Teinturerie La Salle
OFFRE nettoyage et teinture de 1ère qualité, fait par experts. Nos prix sont les plus bas en ville. Attention spéciale aux commandes de campagne. Complet monsieur nettoyé, pressé 79c., robes 69c., paletot ou manteau 79c., manteau ou robe teints à couleur désirée $1.49. Commande remplie rapidement. Ouvrage garanti 75-77 ST-DOMINIQUE, Québec. Tél: 2-4048 J.n.o.-Nettoyage-H-15760

OBJETS PERDUS

HABIT gris dans une boîte, perdu mardi, entre Québec et St-Augustin. Si retrouvé remettre JOS. DROLET, St-Augustin, P. Q. 9juillet-6fs-87B-16157

MONTRE-BRACELET pour dame, en or blanc, perdue hier entre 4 et 5 heures p. m., rue St-Jean. Remettre à Mme Jefferson, 58 Côte du Palais, App. 4. Récompense promise. 6juillet-3fs-87B-16135

PERDU. — Un pékinois, brun, tache blanche sur le nez, perdu, hier. Personne qui a volé a été vue. Rapporter à 111 Côte d'Abraham, tél: 2-1783. 7juillet-3fs-88B-16141

ON DEMANDE A ACHETER

ACHETONS VIEIL OR, VIEIL ARGENT, bijoux, montres, chaines, dents, pièces, hauts prix. Evaluations gratis. RAFFINERIE DE L'EST, 74 St-Joseph chambre 4, Edifice St-Cyr, tél: 3-4097. 23juin-26fs-86H-16059

NOUS ACHETONS linge, bijouterie, diamants, musique, sacs en cuir, carabines, fusils, lunettes d'approche. Pour plus haut prix appelez 4-1431. Toutes transactions confidentielles. Louis Enrg 28 ST-JOSEPH. J.n.o.-86B-16176

AGENTS

AGENTS pour vendre cravates pour hommes, 140 p. c. de profit. En mains le plus vaste assortiment. Plus bas prix. Commandes remplies par le prochain courrier. Echantillons gratuits ONTARIO NECKWEAR COMPANY, Dept 15, Toronto. 2-9-16-23-30juillet-2B-16078

ARGENT A PRETER

ARGENT A PRETER, sur 1ère hypothèque, maison à vendre, à Québec et en dehors. Aussi beaux logements à louer Courville et Québec. S'adresser L.-E. FORTIER, 87 de l'Eglise, tél: 2-4540, rés. 4-8312. 10juin-26fs-7H-15872

ARTICLES DE MENAGE

ACHETONS meubles et lingerie usagés. Plus haut prix payé. A vendre set salle à dîner, sets chambres, boudoirs à déjeuner, divanette, bureau, garde-robes, coiffeuse, chaise de rotin, set chesterfield, studio, valaselle. S'adresser 188 DU PONT, tél: 4-0288. J.n.o.-9H-13235

ACHETONS A DOMICILE — Vendons et achetons argenterie, cabinet cuisine, lits bruns, chiffonniers, chaises droites et berçantes, gramophone, meuble de passage roll-top, tables de chambres, sets de salle et boudoir, banc-lit, pharmacie, bureaux, piano, chaussures assorties pour hommes, J.-M. Lévesque, 18 LA CROIX, tél: 2-7113. J.n.o.-H-14943

MEUBLES DIVERS, filière en acier, glacière, set à déjeuner, pianos, violons, vitrines, clavigraphes Underwood, Remington, pupitres, garde-robes, malle-garde-robes, radio $10.00 à $50.00, set boudoir, Chesterfield $8.00 à $75.00, studio coach, machine à coudre, bibliothèque à rayons, poêle de cuisine, meubles neufs et d'occasion, etc. L.-J.-A. DEMERS & CIE, 183 de la Couronne, tél: 2-2685. J.n.o.-9H-13734

LISEZ LES ANNONCES
Faites valoir votre dollar

ARTICLES DE MENAGE

Pierre Denis — Tél: 4-0388
NOUS ACHETONS à domicile ménage au complet, set de chambre, set salle, lit, spring, matelas, chaise, poêle, bureau commode, set de rotin, set chesterfield, studio, valaselle. S'adresser 188 DU PONT, tél: 4-0288. J.n.o.-9H-13235

Achetons à domicile
VIEUX LINGE, vieux meubles et autres objets de toutes sortes. Vendons Chesterfield, couchettes, moulins à coudre, lavoirs électriques et autres articles de ménage toutes sortes, tél: 4-1028. No 1-A, STE-THERESE, en face du Marché St-Pierre, A. Poullet, prop. J.n.o.-86B-15136

HENRI TURCOTTE
A VENDRE — Meubles et vêtements légèrement usagés. J'ai toujours en main un choix de mobiliers de chesterfields, studios chromés, salons, salles à manger, chambres à coucher, lits, sommiers, matelas, chaises, tables, poêles, radios, laveuses électriques, ainsi que vêtements pour dames et messieurs. Conditions de paiement faciles sur demande. Henri Turcotte, 38 BLVD CHAREST, tél: 3-3620. J.n.o.-9H-13234

BICYCLES

Henri Falardeau "Bicycle"
ASSORTIMENT DE BICYCLES C. C. M. neufs et usagés, ainsi que tricycles. Spécialité, réparations de toutes marques de bicycles, à prix modérés. Assortiment complet d'accessoires 3245 RUE RICHELIEU, tél: 5-8404. 8juin-26fs-Bic.-H-15852

Bicycles C. C. M.
A LOUER. Bicycles de livraison à la semaine ou au mois. Ligne complète de bicycles à vendre. Spécialité: bicycles pour enfants, aussi réparations générales, posage de pneus, etc. Prix défiant toute compétition. S'adresser GEORGES NADEAU 39 St-Ambroise, tél: 3-1413 16mars au 16 sept.-H-14780

Acheter les marchandises annoncées dans "L'EVENEMENT"

BUREAUX A LOUER

BUREAU bien éclairé à louer, édifice Lachance, 267 St-Paul. S'adresser sur les lieux, à M. G.-L LACHANCE. 21juin-26fs-18H-15986

BOUTEILLES

QUEL QUE SOIT LE PRODUIT que vous embouteillez, nous avons des bouteilles, flacons, (flaaks), pour répondre à tous vos besoins tels que bouteilles de pharmacie de tous genres et de toutes dimensions, jarres à confitures, marinades, et miel de toutes grandeurs, bouteilles pour sirop d'érable. S'adresser à L'Echange de Bouteilles de Québec Enrg. 425 RUE ST-JOSEPH. Tél: 4-3898. J.n.o.-B-14605

BOIS DE CONSTRUCTION

BOIS DE CONSTRUCTION — Merisier de plancher, bardeaux, B. C. Fir emboueté, moulures, épinette, préparée ou brute, etc. Il vous intéresserait de connaître nos prix. BILODEAU & DORE, marchands de bois, 280 St-Paul, tél: 2-8055. 9mars-J.n.o.-Bois const-H-14684

CHALETS A LOUER

PLAGE D'ORLEANS — Chalets à louer, meublés, 4 pièces, chambre de toilette avec douche, lumière électrique, chauffage fourni, grand parterre, tennis, croquet, bain, vues animées, magasin et restaurant sur les lieux. Informations TELEPHONEZ 2-6403 ou 2-7972. 10juin-26fs-23H-15894

CHAMBRES A LOUER

CHAMBRES A LOUER dans maison très confortable, pour l'été ou période plus longue. Pour informations s'adresser à Cartier 116, L'Evenement. 8juil.-6fs

CHAMBRES REPAREES à neuf, grandes et petite, eau courante. S'adresser 10 DESJARDINS, tél: 4-4726. 1fs-22B-16170

CHAMBRES A LOUER

ON LOUERAIT dans famille privée, deux belles grandes chambres, avec usage du bain et téléphone. S'adresser à 315 ST-Vallier, tél: 2-3041. 9juillet-2fs-27B-16171

CHEVAUX, VOITURES, HARNAIS

A VENDRE — Un camion Studebaker avec licence $75.00. Une voiture express avec roues en caoutchouc $40.00, 2 sleighs $50.00, un corry $30.00. Le tout en excellente condition. Pas de réduction pour aucune considération. S'adresser M. Genest, 4 McMAHON. 6juillet-6fs-31B-16133

A VENDRE une paire de poneys Shetland. Une jument poney indienne, 1 paire de juments avec 2 poulains, 2 chevaux de selle bien dompté. S'adresser 40 RUE ST-BERNARD. Vend.-sam.-lundi-14août-31H-15951

CHAUFFAGE, BOIS, CHARBON

ATTENTION — Merisier, érable 2 pds et 30 pouces, slabs de bouleau, croûtes de merisier. Aussi croûtes et slabs d'épinette $1.25 le cordon de 4 pds. Livré dans toute la ville. P. Desbarmais, 849 MARIE DE L'INCARNATION, tél: 2-1834. J.n.o.-34H-14734

A.-B. FORTIN — érable merisier, 2 pds, 2½ pds, slabs de bouleau, merisier, épinette, spécial 1-2 corde bois mêlé $1.80. Cour 59 ST-BENOIT, résidence, 30 Ave Renaud, tél: 9481. Aussi déménagement à bon marché. J.n.o.-34H-13213

COFFRES-FORTS, CLEFS

ACHETONS, VENDONS, OUVRONS, réparons toutes marques de coffres-forts. Aussi coffres-forts neufs et usagés de toutes dimensions à vendre. Confection de clefs de toutes sortes. Compris clefs d'automobiles, cadenas et serrures à cylindres, etc. P. AUBUT, 1745½ rue du Pont, tél: 2-8440 J.n.o.-H-15045

CORRESPONDANCE

POURQUOI VOUS ENNUYER, rester seul, inactif, cherchez votre idéal par correspondance, faites de nouvelles connaissances, avons des centaines de demandes quotidiennes et des centaines d'abonnés satisfaits soit pour nouvelles connaissances, passe-temps ou pour intention matrimoniale. Succès assurés, correspondants partout. Demandez renseignements. Club de Correspondance Canadienne, CASIER 1605, Place d'Armes, Montréal, incluire enveloppe timbrée. Samedi au 23 juillet-Corr.-15964

DIVERS A VENDRE

BALANCES DAYTON. — Le plus grand choix de balances neuves ou usagées. Balances fini en porcelaine ou peinture, modèles éventail ou a rouleau. Inspectées par le gouvernement et garantie de un an. Nous sommes également distributeurs des produits de la Cie Hobart, manufacturier de hache-viande, couteau à jambon, etc. Aussi des malaxeurs et peleuses à patates pour hôtels et institutions religieuses, etc. Epargnez, consultez-nous avant d'acheter. Paiement facile. Réparations sur machines de toutes marques; travail garanti par des experts. Stock complet de pièces de rechange. Catalogue 1938 sur demande. Victor Butchers Supply Inc., 93 COTE D'ABRAHAM, Québec. 27juin-26fs-43H-16037

ON DEMANDE des vendeurs sérieux pour nos produits. Aussi des vendeuses pour la ville de Québec. Proposition sérieuse. PRODUITS ANGLO-CANADIENS, 658 rue St-Vallier, Québec. Sam.-mardi-jeudi-J.n.o.-43H-15115

Balance Nationale Enrg.
ECONOMISEZ — Balances usagées à des prix défiant competition, marques suivantes: Dayton, Brantford, Detroit, Toledo et autres. Ces machines sont prêtes pour livraison immédiate, allonance libérale pour échange. Balance Detecto-Gram de précision, cap. de .25 ou

Commerce --- Professions --- Métiers

LE GUIDE

Du service que vous désirez chaque jour

ACCESSOIRES DE BARBIERS

Hector Noreau

ACHETEZ AU PRIX DU GROS vos appareils à permanent de tous genres. Leçons gratuites. Aussi assortiment complet accessoires pour barbiers et coiffeurs. Hector Noreau, 8 **RUE ST-JOSEPH**, tél: 4-4594
22juin-26fs-C.D.H-15993

ACCESSOIRES SALON BEAUTE

LA MAISON ULRIC BEDARD, 878, St-Vallier, a toujours grand assortiment machines permanents sans fils, nouvelle machine Lido automatique, Acme Junior, Paristyl, machines à fils, usagées ou neuves, séchoirs toutes sortes, ameublements des plus modernes. Prix défiant compétition. Ecrivez pour détails.
J.n.o.-C.D.H-14784

ARTICLES POUR DAMES

Bas pour dames

5,000 **PAIRES DE BAS DE SOIE** sacrifiées au bas prix de 09 chacun. Aussi ampoules électriques (15-25-40 et 60 watts). **CHS-A. PARENT ENRG.**, 106 St-Joseph, tél: 4-2451. J.n.o.-C.D.H-15044

CHAUSSURES

CHAUSSURES 25 et 50c

NOUS POUVONS vous fournir à l'année des chaussures usagées, pour hommes, réparées à neuf pour le prix de 50c, 60c, 75c et 90c et semelles cousues $1.00 la paire. Dames, souliers 25c, 35c, 50c. Aussi souliers neufs $1.00, $1.50, $1.75. Mandats ou Bons de Poste seulement. **G. GUIMONT**, 146 Bayard, Québec, tél. : 2-4521.
Sam.-J.n.o.-C.D.H.-14383

EPICERIES

Epiceries 09c

BOITES TOMATES, Blé d'Inde, Pois Verts, Ananas, jus tomates, catsup, Moutarde, toutes sortes de confitures, épices de toutes sortes à 09c, **CHS-A. PARENT ENRG.**, 106 rue St-Joseph, coin du Pont, tél: 4-2451. J.n.o.-C.D.H-15046

FEUX D'ARTIFICE

MANUFACTURIERS ET CONTRACTEURS des principaux feux d'artifice dans la province depuis 30 ans. Assortiment complet de fusées, pétards, bengale, ballons, etc. Demandez nos prix pour toutes sortes de manifestations, ils vous intéresseront. **JOSEPH ROY ENR.**, 78-B, 7e rue, Limoilou, Québec. 14juin-26fs-C.D.H-15912

HABITS, ROBES, MANTEAUX

Montreal Jobbing

21-21½, St-Joseph, Québec

NOTRE STOCK de printemps et d'été est au complet. Meilleur endroit et meilleurs prix en ville pour marchandises neuves ou seconde-main. 3 étages remplis à capacité de robes, manteaux, paletots, habits, pantalons, chemises, bas, coupons à la livre etc. Un achat d'essai chez nous vous convaincra que vous ne pouvez faire mieux ailleurs. Catalogue printemps-été 1938, envoyé gratis. 21-21½ **ST-JOSEPH**, Québec.
3juin-26fs-C.D.H-15792

LIVRES, ROMANS, MAGAZINES

Au Bon Marché des Romans

ACHETONS, LOUONS et VENDONS toutes sortes de livres. Aussi livres de classe, véritables occasions pour ceux qui fréquentent les écoles du soir. 42 **RUE ST-JOSEPH**. Tél: 2-0153.
Sam.-J.n.o.-C.D.H-12937

LINGE — SECONDE MAIN

30 ST-JOSEPH, QUEBEC — (D. ASSH)

LINGE SECONDE-MAIN et neuf Gros et détail. Demandez notre catalogue gratis, prix spéciaux pour vendeurs, marchands. Avons pour plus de $35,000 de marchandises de première qualité et à des prix les plus bas en ville, faites une commande d'essai dans les robes, manteaux, capots, pantalons, blouses, chemises, overalls, jupes, bas, etc. Attention spéciale aux commandes par malle. Remarquez bien l'adresse, 30 **ST-JOSEPH**, Québec.
25juin-26fs-C.D.H-16029

PLANCHER DE BOIS DUR

Sablage sans poussière

PLANCHER posé et sablé à la perfection. Seul représentant du fini le plus résistant et de la cire non-glissante imperméable. S'adresser **E. DUFOUR**, 82 Côte Ste-Geneviève, tél: 2-4360.
5juillet-26fs-C.D.H-16125

QUINCAILLIER

L.-O. Pouliot — Tél: 2-8337

VITRES, MASTIC, VERNIS, HUILE, térébentine, ferronnerie en général, émail, peinture aluminium, articles de chasse et pêche. Livraison rapide. Prix défiant toute compétition. 430 **RUE ST-JEAN**.
17juin-26fs-C.D.H-15953

REPARATIONS DE RADIOS

Batteries Dion et Radio

SERVICE DE BATTERIES pour autos, recharge et réparations, Spécial 6 Volts, 11 Plaques $5.25, 6 Volts, 13 Plaques $6.50, 6 Volts, 15 Plaques $7.50. Batteries Dion toutes marques d'autos. Vendeur Radios Stewart-Warner. Radios usages. Réparations de radio et troubles électriques d'autos. Confection clef d'autos. Truck Dodge et motocyclette 1936. Alfred Dion, 680, St-Vallier, tél. : 3-3416.
Sam.-Mardi-Jeudi-4aout-C.D.H-14289

TABAC EN FEUILLES

AUBAINE INCOMPARABLE — 8 livres de tabac assorti pour $1.00. Quennel, Belgique, Champlain, Obourg, Rouge, Bleu, Havane, comme stock, 3 paquets d'allumettes gratis. Satisfaction garantie. Joseph Tremblay, 811 **ST-VALLIER**. J.n.o.-C.D.H-15203

ACHETEZ les MARCHANDISES ANNONCEES
La valeur résiste à l'épreuve

SALONS de COIFFURE

Salon de Salaberry

AVIS. — Pour avoir une bonne coiffure et un bon massage avec produit "Audrey Allyn" et autres et tout ce qui concerne la chevelure consultez nos experts. Soyez assurée d'une entière satisfaction. Mlles Barette, Dufour et Bérubé. M. Marcotte, Salon de Salaberry, 617 **ST-JEAN**. Tél. 3-4780. Coiffeuses d'expérience demandées.
15juin-26fs-C.H-15924

Bain Turc — Tél: 2-8378

AU SALON IVOIRE, 93 St-Joseph, bain turc, santé, hygiène, beauté, rhumatisme, catharre, vraie cure de rajeunissement, aussi permanents à l'huile, $10.00 pour $3.00, $7.00 pour $1.50, traitement cuir chevelu, gratis avec permanent de $3.00. Tous genres coiffures. **Mlle BELANGER.**
27juin-26fs-S.C.H-16039

Salon Laflamme—Tél: 4-0269

VOUS OFFRE les dernières créations dans la coiffure. Nos coiffeuses expertes Mlles R. Drolet et Bourget se spécialisent dans tous les travaux de la chevelure. Coupe de cheveux pour dames de tous genres, faite par des barbiers d'expérience. 60 **AVENUE CARTIER**. Tél: 4-0269. J.n.o.-C.-1045

$10.00 pour $1.50

NOUVEAU GENRE de Permanent donné au Salon LaRose, pour 10 jours seulement. Sur n'importe quels cheveux, les plus difficiles, $10.00 pour $1.50, garanti, assuré de 8 mois. Hâtez-vous de profiter de cette occasion. Aussi tous genres de coiffures, teinture de cheveux. Mlle Simone Perron, prop., 87 **DE L'EGLISE**, coin St-Joseph, tél: 5021
15juin-26fs-S.C.H-15931

Poils superflus

ENLEVES pour toujours par la machine "Electrolyse Multiple", **SALON DE SALABERRY.** Aussi coiffures de tous genres et massage avec les fameux produits "Audrey Allyn". 617½ **RUE SAINT-JEAN**, tél: 3-4780. 2juillet-26fs-S.C.H-16089

Coiffeuse ! Attention !

ACHETEZ VOS MACHINES, séchoirs et accessoires au prix du gros. Spécial machines sans-fils Michael et Continental, 30 chauffeurs, $150.00. Payez meilleur marché. Leçons gratuites aux commençantes. Coiffures gratis données par élèves. Noël Godbout, 71 **RUE ST-JOSEPH**, Québec, tél: 4-3436. J.n.o.-Coif.-H-14547

Salon Ghislaine

PERMANENT avec fils ou sans fils $1.50 et plus. Permanent sans machine, sans électricité. Tous genres de coiffures, 2 coiffeuses d'expérience, Mlles G. Lemieux et Gallichand, prop. 121 5e **RUE**, tél: 2-3402.
Mardi-jeudi-sam.-S.C.-30juillet-H-16126

Salon Beauté Maisonneuve

PERMANENT AVEC FIL ou sans fil, sur machine Thermique et Acmé, avec la fameuse solution Royal garantie pour les cheveux les plus difficiles, à prix populaires, coiffures de tous genres. Pour appointement tél: 4-0185. **No 196 AVE MAISONNEUVE.**
Mardi-Jeudi-sam au 18 août-S.C.H-15984

Salon de Beauté Alice

COIFFURE DE TOUT GENRE. Mlle Gingras, Marcel, Komol, à l'eau, papier. Permanent, traitement cuir chevelu, manicure, épilation, sourcil, teinture cheveux, massage, shampoo. 42 **ST-JOSEPH**, tél: 2-0183. Mardi-sam -J.n.o.-H-12937

Salon L. Lapointe

ANNONCE LE FAMEUX PERMANENT sans fils **Fredérics** "Une minute" et le **Fredérics** Vitron Neutra, une minute de durée. Un essai vous convaincra de sa remarquable supériorité sur toutes les machines sans fil 876 **ST-JEAN**, tél: 2-7842 Au 30 juillet-Coif.-H-14998

Coiffeuse Attention

ACHETEZ vos machines, secholrs et accessoires au prix du gros. Payez meilleur marché. Leçons gratuites aux commençantes. Coiffures gratis données par élèves. Noël Godbout, 71 **RUE ST-JOSEPH** Québec, tél.: 4-3436.
J.n.o.-Coif.-H—1454

Avis aux Coiffeuses

NE PAYEZ PAS DES PRIX fantastiques pour vos machines permanentes ou séchoirs. Consultez-moi, soit par écrit ou téléphone. Je puis vous donner tous accessoires ainsi que produits nécessaires pour salons de beauté à des prix très populaires. Je recommande très spécialement notre produit pour les permanents sans machine, sans électricité. Jean Crépeault, 55 **RUE ST-JOSEPH**. Tél: 2-4897.
J.n.o.-Coif.-H-1479.

Salon Paulette — Tél: 4-2754

764 **ST-VALLIER** — Pour votre coiffure et vos soins de beauté, venez consulter Mme Lauzier. Satisfaction assurée. Ondulations permanentes, garanties $1.50 à $5.00 avec machine à fil ou sans fil. Traitement des cheveux, ondulations à l'eau, Marcel, Komol, manicure, massage, traitement des sourcils. Venez sans appointement ou **TEL** : 4-2754. Mme Lauzier, Mlle Allard, coiffeuses.
J.n.o.-H—1323.

Salon Beauté Yvette

7B BOURLAMAQUE. — Permanents et coiffures de tous genres. Mlles Binet et Samson, coiffeuses autrefois du Salon Laflamme. **TEL.**: 2-6560.
8juillet-26fs-S.C.H-16147

Salon Beauté Montcalmville

DAMES ET DEMOISELLES. Pour avoir une bonne coiffure et un bon massage consultez nos expertes. Essayez notre fameux permanent New-Ray sans machine $3.00 à $5.00. Autre permanent à l'huile $1.50, donnés par Mme Gosselin et Mlle Giroux, 48 **ABERDEEN**, tél.: 3-4544.
Jeudi-sam.-lundi-30juillet-S.C.H-15780

Park Avenue

SPECIAL POUR 8 JOURS — Permanent Park Avenue régulier $5.00 pour $2.50. Permanent à l'huile $1.50. Coiffure de tous genres. Spécialité teinture et traitement du cuir chevelu. Mme Chouinard, 15 années d'expérience No 5 **RUE BAGOT**, angle St-Vallier, tél: 3-0338.
Sam.-mardi-jeudi-au 19 juil-C.D.H-15651

Salon La Vogue—Tél: 4-4710

Mme **ST-JEAN**, Prop., 419 St-Jean — Salon moderne et le mieux outillé, coiffeuses diplômées, permanent New Ray ou Shelton. Le seul salon possédant la fameuse Hoffman, de New York.
Sam.-lundi-merc.-S.C.H-29août-16090

ACHETEZ les MARCHANDISES ANNONCEES
La valeur résiste à l'épreuve

(suite de la page 14)

PENSION D'ETE

PENSION D'ETE — A toute personne qui désirerait trouver une bonne maison de pension confortable à la campagne pour l'été. S'adresser à **OMER COTE**, fils, Ile-Verte, comté Témiscouata, P. Q.
5juillet-5fs-89B-16121

ACHETEZ les MARCHANDISES ANNONCEES
La valeur résiste à l'épreuve

PIANOS A VENDRE

Pianos $35.00 à $50.00

PLUSIEURS BONS PIANOS ordinaires et automatiques, des marques "Heintzman & Co., Mason & Risch, Mendelssohn, etc., à bien bon marché et à des conditions de paiement faciles, chez J.-E. Valin, 238 **ST-JEAN**. Tél: 2-8365.
24juin-26fs-93H-16026

Pianos à vendre

NOUS AVONS 8 bons pianos Cottage de $35.00 à $50.00, tous en bonne condition. Aussi set de Chesterfield $10.00, set de vivoir $15.00 et quantité de meubles d'occasion à très bon marché. **LES ENCHERES MARCEAU**, 12 rue St-Joseph.
15juin-26fs-93H-15925

"L'Evénement est édité et imprimé coin des rues de la Couronne et St-Vallier, par "Le Soleil Ltée". Henri Gagnon président.

TARIF

des annonces classifiées

L'EVENEMENT

TEL. : 2-6412

Chef du Service :—

J.-A. MORISSET

Téléphone le soir 6719

UN CENTIN DU MOT, pas moins de 25 centins par insertion, 6 insertions CONSECUTIVES pour le prix de quatre. NAISSANCES, FIANCAILLES, PROCHAINS MARIAGES, MARIAGES, DECES, SERVICES ANNIVERSAIRES, GRAND'MESSES, REMERCIEMENTS POUR SYMPATHIES ET AUTRES 50 centins par insertion, suivant la formule ordinaire, chaque mot additionnel, 1 centin.

27 SUCCURSALES

où vous pouvez donner les annonces au même taux qu'au bureau :

DEPT DES PETITES ANNONCES DE L'EVENEMENT. . . .Tél.:	2-6412
ALEXANDRE DELISLE, 117, rue de la Couronne. . . . .Tél.:	4-0592
ALLIANCE LIMOILOU, Ltée, 138, 5e Rue. . . . . .Tél.:	4-0581
EUGENE PARENT, 29 Ave du Collège, Beauport. . . . .Tél.:	4-5373
M. EDGAR GAGNON, 766, rue St-Vallier. . . . . .Tél.:	4-0422
J.-E. GIGUERE, tabaconiste, 233 rue St-Joseph. . . . .Tél.:	3-0738
DERY C.-A., Beauport. . . . . .Tél.:	4-5033
LANGEVIN L., Club des Marchands, coin de la Couronne et Charest. . . . . .Tél.:	2-0442
MAURICE HOUDE, 420 rue du Roi. . . . . .Tél.:	3-3542
J.-A. LEVESQUE, 146, 3e Rue . . . . . .Tél.:	4-0320
RENE DION, 786, rue Saint-Vallier. . . . . .Tél.:	4-0473
MARCEL CHANTAL, 120 rue Bayard.	3-0032
Mme L.-P. GARNEAU, 470 St-François. . . . . .Tél.:	7840
Mlle R. CLOUTIER, 1131, rue St-Vallier. . . . . .Tél.:	2-6108
Pharmacie J.-U. DEMERS, 430, rue St-Jean. . . . . .Tél.:	4-0051
Mlle BIGAOUETTE, tabaconiste, 1251, rue St-Vallier. . . .Tél.:	4-0574
JOS. COTE (Ltée), Succursale No 2, 26, rue St-Jean. . Tél.:	2-0203
Succursale No 3, 332 rue St-Jean.	2-0288
Succursale No 4, 15, rue Buade . . . . .Public Tél.:	4-0592
Succursale No 5, 459 Saint-Joseph. . . . . .Tél.:	4-0062
Succursale No 6, 321, rue St-Joseph. . . . .Public Tél.:	4-0481
Succursale No 7, 436, rue Saint-Jean. . . . . .Tél.:	4-0484
Succursale No 8, 108, rue Saint-Joseph. . . . . .Tél.:	4-0523
Succursale No 11, 176, 3e Avenue. . . . . .Tél.:	2-0398
Succursale No 12, 27, rue Saint-Joseph. . . . .Public Tél.:	4-0262
Succursale No 13, 15, Chemin Ste-Foy. . . . .Public Tél.:	3-0117
Succursale No 14, 353, rue St-Paul. . . . . .Tél.:	

IMMEUBLES

H. P. Cimon

IMMEUBLES ET ASSURANCES

2-6 COTE D'ABRAHAM. TEL: 5169

PARC PRESTON: Terrains à vendre ou rente constitués à prix très bas. Aussi autres terrains à vendre dans toutes les parties de la ville et de la banlieue.
J.n.o.-114H-14779

Terrains

PROFITEZ DU PRET FEDERAL et devenez propriétaire. J'offre magnifiques terrains toutes dimensions sur le Chemin Ste-Foy, Ave Bégin et autres rues construites dans Belvedère. Paiements faciles. S'adresser Roch Jullen, 229 **RUE ST-JOSEPH**. Tél: 2-3175, rés. 5593.
J.n.o.-114H-14591

PLANCHERS DE BOIS DUR

SABLAGE SANS POUSSIERE — Plancher fini pâle. Ouvrage en général, tapissage, peinturage, vernissage. Attention particulière aux meubles. S'adresser H. Leblanc, 104 **AVE MURRAY**.
J.n.o.-H-15982

PERSONNEL

Pour Grandir

DEVELOPPER MUSCLES, maigrir, améliorer santé, vue, réussir. Envoyez 10c LOADSTONE, 1091, Bleury, Montréal.
29juin-26fs-Pers.-16054

PROPRIETES A VENDRE

MAGNIFIQUE résidence, style colonial, art moderne, située route du monument à Giffard. Système chauffage combiné à l'huile ou charbon. Garage et tennis, grand terrain. S'adresser sur les lieux, **ADELARD COTE**, téléphone, 2-1680.
5-8-12-16-19-23juillet-97B-16104

Edifice "L'Evénement"

30-32 RUE DE LA FABRIQUE—30 x 100', 4 étages et cave, façade sur deux rues; excellent poste pour commerce de touristes, magasin restaurant, bureaux, petits appartements, chambres, etc. Prix attrayant avec conditions très faciles. S'adresser **"LE SOLEIL"**. Phone 2-6412

RESTAURANT

Café L'Aigle Canadien

VENEZ TOUS PRENDRE vos repas au meilleur restaurant de la ville, (bière et vin). Prix très populaires. Emile Boivin, prop., 26-30 **RUE ST-NICOLAS**.
J.n.o.-Rest.-H.-14511

REPARATIONS DE MATELAS

Louis Rousseau

REPARATIONS DE MATELAS. Faites réparer vos vieux matelas. Manufacturons matelas neufs. Réparations sommiers. **LOUIS ROUSSEAU**, 486, 3ème avenue, Limoilou. Tél: 4-1480.
15juin-26fs-H-15926

Matelas Frontenac—Tél: 5347

FRONTENAC MATTRESS ENR., manufacturier de matelas. Spécialité, réparations tous genres matelas à ressorts, crin, laine échiffée, lit plume, réparations sommiers, rembourrage meubles. Attention spéciale aux communautés, 18 **RUE BOISSEAU**. Tél: 5347. Ulric Poulliot, prop.
J.n.o.-Rép-H-15202

TERRAINS A VENDRE

TERRAIN A VENDRE, situé à l'entrée du Parc des Champs de Bataille, Avenue Laurier. Plus de 10,000 pieds carrés. Pour informations **TELS 8075 ou 2-1865.**
Jeudi-sam.-au 13 août-106B-16009

TERRAINS A VENDRE, situés Blvd Benoit XV, grandeur 40 x 250. S'adresser à 173 **BLVD BENOIT XV**, tél: 4-2197.
2-9-16-23juillet-106B-16091

ACHETEZ les MARCHANDISES ANNONCEES
La valeur résiste à l'épreuve

VETEMENTS

Offre Spécial

ATTENTION — Nous vous installons en trois jours un magasin, offre honnête. Nous expédions un assortiment de lingerie usagée, réparée, pressée. Rendus chez vous seulement $29.50. Aussi spécial pour dames. Demandez catalogue illustré 32 pages. Magasin de Lingerie usagée, gros et détail. **ID. STE-THERESE**, Québec.
J.n.o.-Vêtements-H-15771

VOLAILLES

DERNIER APPEL pour poussins! Poussins Bray d'un jour prêts à expédier immédiatement du 12 au 26 juillet. Premier arrivé, premier servi! Commandez aujourd'hui. Couvoir Sherbrooke fermé. Envoyez toutes commandes à **BRAY CHICK HATCHERY**, John Street North, Hamilton, Ontario. 11-14juillet-112B-16158

POUSSINS BRAY dans vos couveuses maintenant ce sera plus de vraies pondeuses dans votre poulailler l'automne prochain. Commandez aujourd'hui poussins Bray. Prompte expédition sur presque toutes les races. Sexés ou non. **BRAY HATCHERY**, Case D, 7 rue Larocque, Sherbrooke. 6-9juillet-112B-16131

MEDECIN SPECIALISTE

Docteur Léo Robert

EX-ELEVE DES HOPITAUX DE PARIS— Spécialiste: Maladies vénériennes, maladies de la peau et du cuir chevelu. 24 **COTE DU PALAIS**. Tél: 2-1003.
10fév.-J.n.o.-H-14432

NON CLASSIFIEES

Le Café Pierrot

A L'OCCASION DU CONGRES le Cafe Pierrot vient de restaurer son restaurant qui est un des plus modernes de Québec. Les repas y sont de 1ère qualité et le prix est populaire. Notez bien l'adresse 34 **RUE ST-PIERRE**, P. Carrier, prop.
Jeudi-sam.-lundi-115H-J.n.o.-14347

BAIN TURC

POUR DAMES et MESSIEURS. Santé, hygiène, enlève poison dans le système. Beauté du teint, les rides du visage. Une vraie cure de rajeunissement. Je vais à domicile. Tél.: 6200. Mlle M. Côté, 32 **GARNIER**, Québec.
Lundi-jeudi-sam-21juillet-115H-18672

Manteau Pastel $4.75

ET PLUS. Surplus de stock de manufacture. Manteaux, robes, costumes, tous réduits en bas du prix de la manufacture. Robes crêpe à partir 1.50. Une visite vous convaincra de nos bas prix. **A. D. Smith**, agent manufacture, 64 St-Joseph, 3e étage Service d'ascenseur.
Sam.-Mardi-Jeudi-2aout-115H-15812

DENTISTE

Dr Alphonse Dion

24 **COTE DU PALAIS**, Chirurgien-Dentiste, tél: 2-2153. Heures de bureau: 9 à 12 a.m., 2 à 5 h. p.m. Le soir sur appointement. 21juin-26fs-H-15985

IMPOSANTES OBSEQUES DE MME LEBLANC

(Suite de la dernière page)

Théo Paquet, Louis Auger, Paul Bélanger, F. O'Dowd, Henri Bélanger, I.F., Lucien Brousseau, C. N. R., Paul Duquet, Roland Casault, Paul Frédéric, J.-E. Morazain, Dr Wilf. Leahy, Dr J. Vaillancourt, Ste-Foy Hamel, J.-B. Bilodeau, J.-M. Vézina, J.-L. Vézina, M.-J. Tremblay, L.-Eug. Amyot, Geo. Amyot, Maurice Bazin, Simon Paradis, J.-C Brunet, M. Boissinot, Dr A. Lespérance, Omer Fleury, jr, Roméo Morissette, J.-B. Mercier, C.-H. Mercier, A. Royer, P. Godbout, René Fournier, avocat, G. Montreuil, Dr Maurice Royer, L.-A. Lambert, Lauréat Garneau, Paul Plante, Paul Audet, Josaphat Robitaille, Dr G.-H. Courchesne, Louis Lavoie, Louis Lavoie, N.P., Abel Raymond, René Etienne, Jean Bélanger, D.-A. Bilodeau, J. Laberge, Jos. Marmette, Chs Robitaille, Gédéon Mignault, Emile Delisle, Camille Lalonde, Dr F. Gagnon.

A la famille éprouvée L'Evénement réitère l'expression de ses plus sincères condoléances.

LE PORT DE QUEBEC AURA DES TRAVAUX

(Suite de la dernière page)

Canada, M. Campney est prié de dire s'il est possible qu'une installation permanente soit faite à Québec au sujet de ces envolées ?

—"Je crois que ces envolées sont des expérimentations seulement. A tout événement, la question n'est pas de notre domaine."

Les membres du Conseil quitteront Québec aujourd'hui et se rendront aux Trois-Rivières. Ils iront dans les provinces maritimes à la fin de juillet.

A LEVIS

Les membres de la Commission des ports nationaux du Canada, le président, M. Campney, le vice-président, le colonel Dubuc, l'ingénieur, M. Yuill, ainsi que M. Beaudry, gérant du port de Québec, sont allés hier après-midi rencontrer M. le Dr J.-E. Dussault, député de Lévis. MM. les commissaires, en compagnie de M. Dussault et de M. H.-E. Weyman, président de la Chambre de Commerce de Lévis, ont été inspecter l'endroit où l'on projette de construire un quai, à Hadlow, où sera ensuite transportée l'instalation servant au déchargement du charbon qui est présentement près du débarcadère de la Traverse de Lévis. Ils ont trouvé le site merveilleux et tout indique que les travaux de construction de ce quai commenceront prochainement. On sait que M. Dussault a réussi à faire voter $400,000 par le gouvernement fédéral pour la construction dudit quai.

LE DISCOURS DE GODBOUT A RIMOUSKI

(Suite de la page 3)

ra, croyons-nous, attendre lors de son prochain ralliement régional, qui aura lieu à Saint-Jean d'Iberville, vers la fin du mois de juillet, pour donner la pleine mesure de son esprit combatif et porter des coups décisifs.

D'ici à quelque temps, il semble que la politique provinciale nous réserve des surprises.

ROOSEVELT EN CAMPAGNE

(Suite de la 1ère page)

"une migration mentale", cherchant à reculer les frontières de la sécurité sociale et économique.

C'est là un mouvement moderne auquel il a, une fois de plus promis que son gouvernement servirait de guide. Il a engagé les gens à ne pas avoir peur de s'aider les uns les autres.

"N'oublions jamais, dit-il, que le gouvernement c'est nous-mêmes et non une puissance étrangère qui nous domine. Je crois, quant à moi, que le peuple américain, ne doutant nullement de lui-même lorsqu'il s'agit de choisir les représentants qui le gouverneront, veut la même sécurité coopérative et possède le même courage pour y atteindre en 1938 qu'en 1788.

"Il sait, j'en suis sûr, que nous aurons toujours une frontière — celle des problèmes sociaux — et que nous devons sans cesse progresser pour la soumettre au règne des lois. C'est dans cette confiance que je vais de l'avant, sûr que vous irez de l'avant avec moi".

L'HON. FRANCOIS LEDUC FAIT UNE DECLARATION

(Suite de la 1ère page)

même si on est préjugé et intéressé à le faire. On ne peut pas nier l'évidence, écrite en gravier, en pierres en asphalte ou en béton, sur au delà de deux mille milles de nos routes l'an dernier. Et tous les jours, les travaux en cours, depuis un certain temps, se complétaient et prouvaient au grand public le souci que nous avions de bien dépenser son argent. La question finance se pose et se posera encore d'avantage dans l'avenir. Comment peut-on décemment escompter des emprunts à bon marché quand les bailleurs de fonds n'ont pas la certitude que leur argent est dépensé à bon escient ?

"Une telle oeuvre à suscité des envies et des jalousies, certains ont voulu même, par coup de force s'en attribuer le mérite. Rien de surprenant à tout cela. Mais tout a été coordonné systématiquement. Les plans ont été tellement marqués du sceau de la direction que je leur ai donnée que personne, quelque soit celui qui essaie de se substituer à nous, ne pourra s'en attribuer le mérite. Vous allez vous rendre compte maintenant, cher Monsieur, que tous les problèmes qui se posent constamment à la voirie ne se règlent pas par des discours ou des décisions hâtives ou arbitraires.

L'OEUVRE ACCOMPLIE

"Nous avons tenu, dans l'exécution de tous nos programmes, à faire appel à tous les talents supérieurs de la province sans restriction de partis politiques, et nous avons essayé par tous les moyens à notre disposition de détruire l'anonymat qui cachait au monde la valeur des élèves de nos écoles d'enseignement supérieur. Regardez autour de vous et vous verrez des oeuvres signées de nos meilleurs techniciens, qui leur valent une réputation non seulement provinciale mais également nationale, puisque grâce à cette mise en lumière ils ont pu pénétrer dans le domaine national. Du reste, ne m'en avez-vous pas vous-même félicité dans des termes élogieux et précis, au banquet Boiteau à Québec, il y a à peine un mois ?

"Mais il serait téméraire de dire que seul le ministre de la voirie de l'ancien cabinet Duplessis a pu réaliser toutes ces choses. Il a dû compter sur l'effort constant, dévoué, intelligent et désintéressé du personnel qui a travaillé avec enthousiasme à la réalisation de la grande oeuvre que l'on voit se développer.

LA VRAIE LOYAUTE

"Je n'ai pas voulu jouer les grands rôles et offrir sur un plateau d'argent la tête de mes employés qui, sans raison, n'avaient pas le don de plaire au premier ministre. De même que les employés doivent de la loyauté au chef qui les dirige, de même le chef à son tour se doit de protéger ceux qui le servent et se dévouent. Je me suis posé en défendeur de ces malheureux qu'on voulait sacrifier pour satisfaire les caprices de certains organisateurs politiques et même de certains politiciens, car la seule faute dont ils s'étaient rendus coupables était de servir loyalement leur province.

REMERCIEMENTS

"A tous ces collaborateurs, du plus humble messager à l'officier supérieur, j'adresse un grand merci et l'appréciation de leur ancien chef qui a eu pour ambition de leur faire exécuter des travaux dont ils pourraient être fiers et orgueilleux. Il serait également injuste de ne pas remercier les anciens collègues du cabinet, de même que ceux de l'Assemblée législative qui, en dépit des ennuis qu'on nous créait à chaque instant, ont pris mon parti courageusement.

"A mes anciens collègues qui ont lutté jusqu'à la dernière minute pour les principes que je représentais j'exprime toute ma reconnaissance.

L'HEURE DE LA DELIVRANCE

"A tous ceux qui souffrent actuellement, à ceux qui désespèrent un peu de l'avenir, surtout depuis quelque temps, j'envoie un message parce que l'heure de la délivrance est proche.

"En ces temps, alors que le public se met à douter des institutions qui nous régissent et que l'on entend répéter en maints milieux qu'un changement, quel qu'il soit, ne pourrait être pire que le régime actuel, il est bon que l'homme public, réalisant ses responsabilités, sacrifie sa tranquillité personnelle à la cause de cette démocratie si dangereusement ballotée de nos jours.

A M. DUPLESSIS

"Je me suis séparer de vous froidement et volontairement, mettant de côté toutes les faveurs que vous m'avez offertes, ayant à choisir d'un côté la retraite en beauté avec tous les avantages qu'elle comportait, et de l'autre côté, la lutte; je n'ai hésité ni 48 heures, ni 7 jours: j'ai choisi la lutte et le bon droit.

"Je me suis séparé de vous froidement demandant ni faveur ni quartier. Précisez vos accusations. Pour une fois, agissez comme un homme. Il y a assez longtemps que vous agissez par insinuations. Assez de ruines dans les familles. Assez de réputations ternies, de carrières brisées. Je suis devant vous. Allez-y.

"Rappelez-vous ce que le député d'Argenteuil, M. Georges Héon, disait ces jours derniers en pleine convention conservatrice : "C'est le parti qui fait le chef, et non le chef le parti". Vous lui devez compte de vos actions.

"Je ne relèverai pas, pour le moment, les erreurs de faits que l'on trouve dans votre communiqué à base d'insinuations, appuyées sur l'inexactitude et supportées par des accusations qui n'existent que dans votre immagination.

"Mes collègues, qui ont été mêlés aux négociations récentes, se rendront compte eux-mêmes du procédé employé à mon égard.

"Il dépeint l'homme mieux que je ne saurais le faire moi-même.

Les "putsch" succèdent aux "putsch". D'abord Paul Gouin, ensuite Oscar Drouin et nombre d'autres. C'est maintenant mon tour. "Who's next" ?

200 AVIONS RUSSES A TCHANG KAI-CHEK

(Suite de la 1ère page)

et la base aérienne d'Ou-hou auraient été considérablement endommagée. Malgré la température peu favorable qui a prévalu toute la journée, les Chinois disent que tous leurs avions revinrent sains et saufs à leurs bases.

A Shanghai, les officiers navals japonais disent qu'un bombardier chinois fut abattu au cours de l'attaque contre les navires de guerre à Ngan-king. Ils n'ont fait aucune mention de leurs propres pertes.

D'autre part, les autorités militaires japonaises à Shankhai ont demandé au conseil municipal de la concession international "de prendre immédiatement des mesures pour prévenir toute répétition" des actes de terrorisme commis contre les Japonais, dont deux furent tués hier. Auparavant, le consul général du Japon avait dit au conseil municipal que les mesures prises jusqu'à date n'étaient pas satisfaisantes. Plus de quinze bombes éclatèrent hier dans la concession, et en plus des Japonais, deux Chinois furent tués.

RESURRECTION DE LA CATHEDRALE MARTYRE

(Suite de la 1ère page)

giquement dans son discours "certaines nations qui, dit-il, massacrent des hommes, des femmes et des enfants sans défense."

Il déclara qu'au moment même où il parlait "d'autres villes dans d'autres pays" étaient détruites.

Il ne nomma pas les nations qu'il critiquait, mais il dit: "Il y a 20 ans seulement, le meurtre d'hommes, de femmes et d'enfants sans défense fit courir un frisson d'horreur dans le monde entier. Depuis 1918, la décadence de la morale internationale fut si rapide que certaines nations n'ont pas honte aujourd'hui d'employer de tels crimes comme instruments de politique nationale."

PAGEANT HISTORIQUE

Grande-Baie, P.Q., 9. (P.C.) —On se préparait hier à donner demain soir la deuxième représentation du grand pageant historique en trois actes organisé à l'occasion des fêtes du centenaire du Saguenay qui ont lieu actuellement dans la région. La première représentation eut lieu la semaine dernière, alors que cardinal Villeneuve, archevêque de Québec, était parmi les spectateurs. Un feu d'artifice qui durera deux heures aura lieu demain soir à la Baie des Ha ! Ha !, près d'ici.

CADEAU ITALIEN

Rome, 9. — (P.A.) — Le gouvernement italien a décidé hier de donner à l'Allemagne, au lieu de la lui vendre, la copie faite par Lancelotti du discobole. C'est parce que Hitler avait été intéressé par cette oeuvre, qui est évaluée à environ $250,000, et comme témoignage de l'amitié qui lie Berlin et Rome qu'elle sera donnée à l'Allemagne. L'auteur de la statue originale était le sculpteur grec Myron.

EN AERO-GLISSEUR

Elmira, N.-Y., 9. — (P.C.) — Richard-C. Dupont, de Wilmington, Del., est parti hier d'Elmira avec l'intention de se rendre à Ottawa dans son aéro-glisseur, mais il fut forcé d'atterrir à Groton, N.Y., à 43 milles d'ici, après être resté 3 heures dans les airs. Trois autres aéro-glisseurs couvriront une distance de quelque 100 milles jusqu'aux environs d'Utica, N.-Y., au cours du 9e concours annuel.

BAIGNEURS INDECENTS

Callender, Ont., 9 — (P.C.) A la suite de nombreuses plaintes formulées par des citoyens, le conseil de la municipalité d'Himsworth nord a ordonné hier, à la police de chasser, le soir, des plages de la rivière Nipissing, les baigneurs sans maillot. Le conseil a de plus ajouté que, si la police ne parvenait pas à faire respecter le règlement, un groupe de chômeurs secourus seraient chargés de la tâche.

DEPART DE HUGHES

New-York, 9 — (P.A.) — Howard Hughes, aviateur millionnaire, a annoncé à une heure avancée hier soir qu'il s'envolerait entre quatre et cinq heures ce matin pour Paris, une envolée de 3,600 milles que les autorités l'ont autorisé à faire.

SUCCES EN MUSIQUE

Il nous fait plaisir d'apprendre que Mlle Gloria et monsieur Mario Marcon, de Charlesbourg-Ouest, viennent d'obtenir un diplôme de piano classe élementaire avec mention honorable.

LE PORT DE QUEBEC AURA DES TRAVAUX

Des soumissions seront demandées bientôt pour la reconstruction du hangar 28. — Une somme d'environ $200,000 y sera dépensée. — Les tarifs du Conseil des ports nationaux mis en vigueur.

INTERVIEW

M. R. A. Campney, président du Conseil des Ports Nationaux du Canada a annoncé, hier, aux journalistes que des soumissions seront demandées dans le plus bref délai possible pour la réfection complète du hangar 28, dans le port de Québec. Les travaux commenceront dès que les soumissions auront été acceptées.

M. Campney était accompagné, au cours de sa visite dans notre ville, du lieutenant-colonel A. E. Dubuc, vice-président du Conseil des Ports Nationaux, de F.W. Riddell, secrétaire, M. E. Yuill, ingénieur et M. Louis Beaudry, gérant du port de Québec.

Le coût de la construction du Hangar 28 s'élèvera à environ $200,000. Le président a annoncé également que lorsque le temps sera venu, des réparations importantes seraient effectuées à d'autres endroits du port de Québec.

Une entente a été conclue entre la municipalité de Sillery et le Conseil des Ports Nationaux au sujet du tuyau d'égout actuellement en construction à Sillery. Ce tuyau traversera la propriété des Ports Nationaux à l'Anse-au-Foulon pour rejoindre le fleuve. Au lieu d'installer un tuyau le long de la falaise, pour faire suite au canal d'égout on creusera un tunnel dans le roc vif. Ces travaux commenceront sous peu et procureront du travail à nos ouvriers.

A une question qui lui fut posée au sujet des résultats obtenus par la revision des tarifs du port depuis le commencement de la saison de navigation, M. Campney répondit :

"Je vous ferai d'abord remarquer que les droits de port ont été diminués ce qui donne moins de revenus au conseil. Je suis d'avis que le port de Québec a bénéficié de la revision des tarifs au point de vue des affaires transigées ici.

"Ne croyez-vous pas, est-il encore demandé à M. Campney, que lorsque des navires doivent attendre à Sorel pour charger du grain, parce que le port est trop rempli, que ces navires devraient être dirigés vers Québec où le port est loin d'être rempli ?"

—"C'est une affaire sur laquelle nous n'avons aucun contrôle. Le chargement du grain est décidé par les propriétaires du grain et des bateaux. Même les acheteurs du grain ont leur mot à dire dans cela. Pour nous, nous n'avons aucun contrôle sur la situation".

Mis au courant de l'installation temporaire faite dans la rivière St-Charles pour l'escale possible de l'avion anglais "Mercury" qui doit s'envoler ces jours-ci en direction du

(Suite à la page 15, 4e col.)

UN HONNEUR A DIMITROFF

Moscou, 9. — (P.C.-Havas) — On a appris hier que Georgi Dimitroff, secrétaire général de l'Internationale communiste, avait été élu au bureau d'honneur du parti communiste du district de Kursk, au cours du congrès communiste régional. Cette nouvelle détruit les rapports non confirmés qui étaient venus de Pologne, il y a quelques jours, à l'effet que Dimitroff aurait été arrêté.

RECRUES ANGLAISES

Londres, 9. — (P.C.-Havas) 6,670 recrues se sont enrolées dans l'armée territoriale, le mois dernier, ce qui dépasse de beaucoup les chiffres enregistrés chaque mois de juin depuis 1919. L'effectif de l'armée est maintenant de 185,08 membres, a-t-on annoncé hier soir.

MEFAITS DU CHLORE

Pittsburgh, 9. — (P.A.) — Le gaz qui se dégageait d'un réservoir de chlore dans une baignoire publique, a asphyxié, hier, trente enfants et en a incommodé vingt-cinq autres que l'on a dû transporter à l'hôpital. Les autorités de l'hôpital ont déclaré que l'état des victimes n'était pas considéré comme grave.

LA COMTESSE DE MISHAEGEN A MONTREAL

La comtesse Anne de Mishaegen est arrivée cette semaine à Montréal. — Elle venait de passer huit mois dans un camp, sur la rivière Churchill. — Pour préparer un nouveau roman d'aventures.

UNE BELGE

Montréal, 9 — Mme la comtesse Anne de Mishaegen est arrivée cette semaine à Montréal par un convoi du Canadien National. Elle venait d'un camp de trappeurs situé sur le bord de la rivière Churchill, où elle venait de passer huit mois.

Il y a plus d'un an que la comtesse a quitté sa Belgique natale. D'Anvers, où elle habite, elle se rendit chasser le buffalo au Congo, puis le grizzely et le caribou de montagne en Colombie Britannique. Après une chasse fructueuse elle quitta le district de Cariboo C. B., et par le Canadien National se rendit à Le Pas, puis en avion à son camp permanent à la rivière Churchill. Elle emporta avec elle dans un autre avion, ses chiens d'attelage et ses provisions.

Eprise de la forêt canadienne qu'elle connait pour l'avoir parcourue en canot depuis le lac Mistassini jusqu'aux grands lacs de l'ouest, Mme de Mishaegen y revient périodiquement et y recueille les observations originales et justes dont elle compose ses livres. Cette fois encore le but de son séjour dans le nord était la préparation d'un ouvrage qui fera suite à "Trappeur blanc", son dernier livre, tout en étant d'un caractère différent. On y trouvera d'autres de ces personnages indiens qu'elle aime étudier avec une fine psychologie de femme avertie des choses de la forêt et de l'esprit des peuples primitifs.

Par sa connaissance de notre pays et de notre faune, ainsi que par son amour de la vie sauvage, Mme de Mishaegen appartient au groupe des écrivains d'aventures tels Jack London, Louis-Fréderic Rouquette et Constantin Weyer qui ont doté le Canada d'une auréole de légende et ont réussi à piquer la curiosité de milliers d'Européens à son endroit.

Au cours de son dernier voyage dans l'extrême nord, Mme de Mishaegen eut un accident qui faillit avoir des suites graves. Alors qu'elle était à trois jours de marche de son camp et par un froid sibérien, elle se coupa le pied en fendant du bois. Mais ses chiens lui sauvèrent la vie. Malgré cette désagréable aventure elle continue d'aimer le grand nord inhospitalier et projette d'y revenir dans quelque temps chasser à la camera, comme elle l'a fait l'hiver dernier et enrichir son bagage de connaissances sur ces régions dures à l'homme, mais où fleurit la grande et saine liberté.

HONNEUR AU MERITE

Nous sommes heureux d'apprendre que Mlle Paulette Rochon, fille de Monsieur Alex. Rochon, de la rue Arago, vient d'obtenir un diplôme de piano, classe junior, avec mention honorable. Mlle Rochon est l'élève de Mlle Claire Raymond, de l'avenue Murray.

AUX ZOUAVES DE QUEBEC

Compagnie No 1

Une assemblée spéciale très importante aura lieu lundi soir, à 8 heures, aux quartiers généraux.

Par ordre,
Laureat Poitras, Capt.

327 NOUVEAUX MEDECINS ONT ETE DIPLOMES

Le Conseil médical du Canada a annoncé hier que 327 candidats ont passé avec succès les examens d'admission à la pratique de la médecine au Canada. — M. R. Lessard et M. J. Pigeon.

17 FEMMES

Ottawa, 9. (P.C.) — Le Conseil médical du Canada a annoncé hier soir, que 375 candidats, y compris 17 femmes, avaient passé avec succès les examens du Conseil, ce qui leur donne le droit de pratiquer la médecine dans tout le Canada.

Les candidats heureux, diplômés des universités canadiennes, ont subi ces examens au cours des dernières semaines dans huit centres différents.

C'est à Montréal que les candidats de la province de Québec durent subir ces examens. Voici la liste de ceux d'entre eux qui sont admis à pratiquer la médecine dans tout le Canada :

E. Abramson, Montréal; Donald Bourassa, Windsor-Mills; A.-F. Chaisson, Montréal; R.-B. Conklir Ste-Anne de Bellevue; E.-M. Crawford, Pointe-Calaire; E.-F. Crutchlow, Westmount; M.-B. Etziony, Montréal; J.-D. Gauthier, St-Théodore d'Acton, Bagot; R. Heneerson, Lachine; G.-R. Howell, Westmount; R. Lessard, Québec, G.-A. Letendre, Danville; K.-R. MacKenzie, Montréal; F.-L. Macphail, Montréal; H. Mallek, Montréal, Joséphine-S. Mallek, Montréal, S. Mancuso, Montréal; B. Mandel, Montréal; J.-E. McGovern, Westmount; R.-D. McKenna, Westmount; H.-L. Nutik, Westmount; J. Pigeon, Québec; J.-A.-L. Roch, Montréal; C. Rosen, Montréal; I. Sedlexky, Montréal; J.-D. Stenstrom, Montréal; E.-J. Talbot, Valleyfield; P. Telner, Montréal; G.-L. Whissell, Montréal.

HOMMAGE A ADELARD GODBOUT

Nous recevons de l'Association des Fonctionnaires Provinciaux Destitués la communication suivante :

"Le bureau de direction de l'Association, réuni en assemblée régulière, pour la première fois depuis la convention de libéraux tenue à Québec les 9, 10 et 11 juin 1938 convient de présenter à l'honorable M. J.-A. Godbout, ses plus chaleureuses félicitations pour sa nomination officielle au poste de chef du parti libéral, nomination si bien vue et appréciée tant par tous les membres de l'Association en particulier que par le public en général.

"Le Bureau de direction convient en même temps d'assurer l'honorable Monsieur J.-Adélard Godbout de son entier dévouement à sa personne et au succès du parti et de lui offrir la collaboration et la coopération de tous et chacun des membres de l'Association des Fonctionnaires Provinciaux Destitués à l'égard de toutes les initiatives tendant au succès et la victoire prochaine de la cause libérale.

"Que copie de la présente résolution soit transmise à l'honorable M. Adélard Godbout et aux principaux journaux de la ville de Québec.

Adoptée à l'unanimité
Les fonctionnaires Provinciaux Destitués, Inc.
Aimé Barthe
secrétaire.

DES TRAVAUX PUBLICS

Ottawa, 9 — (P.C.) Le ministère des Travaux publics a annoncé hier soir que les contrats suivants avaient été accordés : Grande-Rivière, P.Q. reconstruction et agrandissement du quai — à Pierre Bélanger et Adélard Bélanger, de Sayabec, — pour environ $49,665; Lauson (cale-sèche Lorne), nouvelle centrale électrique, équipement d'une usine des pompes et atelier — à Joseph Bertrand, de L'Orignal, Ont. — pour $213,186 ; Montréal, altérations au 3e étage du vieil entrepôt des douanes, rue Common — à J.-A.-A. Leclair, Dupuis Ltée, de Montréal, — pour $11,630.

Les plaideurs au Palais

Dix prévenus sont traduits en Cour

Trois groupes d'accusés et des prévenus isolés comparaissent en correctionnelle. — Jugements de la Cour supérieure.

LA C.S.P. REND DES ORDONNANCES

— (PAR GUY ROBERGE) —

Au cours de la journée d'hier, il y eut dix comparutions en correctionnelle. Il est rare qu'autant de prévenus soient traduits ensemble. Le rôle de la semaine qui vient sera donc plus considérable que d'habitude. Un groupe seulement a plaidé coupable. Il se composait de trois jeunes gens, Marcel Gignac, Gérard Greffard, Robert Drouin, tous de Québec et sans adresse particulière. Ils passeront 8 jours en prison pour avoir essayé de voyager gratuitement sur un convoi du C. P. R.

Les agents de la Sûreté provinciale ont amené de St-Gilbert de Portneuf, un homme assez âgé, Anthyme Barrette, contre qui ils ont porté une accusation de grossière indécence. Barrette subira son enquête préliminaire, mercredi.

Lévis a fourni deux prévenus, Ulric Bernier, 1 1-2, St-Onésime, et Albert Demers, 11, St-Joseph. Le premier est commis à l'hôtel Globe. Il aurait permis que des chambres de cet hôtel soient employées comme endroit de désordre. Le second aurait sollicité deux femmes à entrer en relation avec des personnes qui habitaient provisoirement l'hôtel Globe. Bernier subira son procès mardi et Demers, défendu par Me Roger Thibaudeau, son enquête préliminaire.

Les détectives Rochette et Fiset, de la Sûreté municipale, ont traduit en correctionnelle Henri Dorion, de Stadacona. Le prévenu a plaidé non coupable à une accusation de corruption d'enfants et subira son procès jeudi prochain. Le cautionnement exige est de $500.

Enfin deux écoliers et un jeune homme ont été accusé du vol d'un accessoire d'auto d'une valeur de trois dollars. Ils subiront leur procès jeudi de la semaine prochaine.

Decisions en Cour supérieure.

Le juge Lucien Cannon a accordé une action paulienne dirigée par M. Adjutor Matte contre MM. Jean Auclair et Joseph Arial. Auclair avait intenté une action afin d'obtenir la destitution de Matte qui agissait comme curateur. Il céda un immeuble à Arial pendant l'instance afin de parer aux risques d'un échec en Cour. Le juge a déclaré que le transport était nul et frauduleux. Me Edgar Rochette agissait pour Matte.

Une réclamation de G.-S. Marceau contre V. Angers a été maintenue par le juge Noël Belleau.

Jugement a aussi été rendu en faveur de M. Elzéar Bégin contre M. Omer Poulin, de St-Jules de Beauce, pour la somme de $415. Me Gabriel Mercier occupait pour le demandeur. Ce fut sa première cause en Cour supérieure.

La Commission des services publics.

La Commission des services publics a disposé de plusieurs requêtes qui lui avaient été soumises par des citoyens désirant établir des services de transport par autocar ou taxi. On connaîtra bientôt l'attitude de la Commission sur la question municipale des taxis.

M. N.-A. Fournier qui exploite un service d'autobus entre Cap-Rouge et Québec via le chemin Sainte-Foy a obtenu la permission de faire également le trajet par le chemin Saint-Louis. Il n'aura cependant pas le droit de prendre des passagers dans les limites de Sillery, à destination de Québec et vice-versa.

La Commission a accordé plusieurs autorisations pour le transport de passagers par taxi. M. Augustin Vachon-Nadeau a obtenu un tel permis pour le parcours de Leeds Village à Thetford-les-Mines. M. Roméo Cloutier transportera également des passagers de Saint-Pamphile à Saint-Jean-Port-Joli. Roland Nadeau a eu une permission analogue pour transporter des passagers de Trois-Rivières à Saint-Antoine de Tilly. Faute d'avoir fourni dans les délais fixés les polices d'assurances exigées par la Commission, plusieurs détenteurs de permis de transport par taxi dans les centres ruraux ont été déclarés déchus de leurs droits.

Il existera désormais un service d'autobus de Notre-Dame des Laurentides par le Lac Saint-Charles et Saint-Emile. Le détenteur du permis, M. Joseph-Louis Garneau, ne pourra ceendant s'approcher à plus d'un mille du chemin privé conduisant du grand chemin au Lac Saint-Charles, et connu sous le nom de chemin Saint-Jacques.

EXPOSITION DE CHEVAUX

Dans le but d'encourager l'élevage du cheval, l'Exposition provinciale organise des concours hippiques. — Les chevaux utilisés pour le service de livraison.

INSCRIPTIONS

Comme nous l'avons annoncé déjà, l'Exposition Provinciale de Québec, désireuse d'encourager l'élevage du cheval dans la province et en particulier les maisons d'affaires de Québec, qui utilisent des chevaux pour leur service de livraison, a décidé d'ouvrir des classes spéciales pour la cité de Québec, lesquels concours seront tenus chaque soir, au Colisée, du lundi au jeudi, durant la semaine de l'Exposition.

Déjà plusieurs maisons de Québec se sont inscrites et plus bas nous en donnons la liste :

M. Adélard Blouin, 9 St-Bernard,
J. Strachan Ltd, 170, de la Reine,
M. Jos. Laflamme, 153, Fleurie,
Laiterie Laval, Limoilou,
M. O.-W. Savard, 172, M. de l'Incarnation,
M. Emile Lachance, 16 Hamilton,
J. Bouchard et Fils, 54, le Rue,
E.-J. Chartier et Cie, 22, St-Roch.

Des prix substantiels, qui seront annoncés plus tard, seront offerts dans chacune des classes.

Le Secrétariat de l'Exposition se fera un plaisir de transmettre à tous ceux qui seraient interessés dans ces concours les formules d'inscription requises et de donner tout renseignement supplémentaire qui pourrait être désiré.

GARANTIES FRANCAISES

Paris, 9. — (P.C. - Havas) — Le gouvernement français a assuré hier le Japon que les îles Paracel, occupées la semaine dernière par la police annamite et un administrateur, ne serviront pas de base pour l'expédition d'arme à la Chine. La France donnera aussi à Tokio toutes les garanties désirées en ce qui regarde les ouvriers japonais. C'est là la teneur d'une déclaration faite au cabinet hier par le ministre des Affaires étrangères Georges Bonnet, au sujet de la réponse de la France à la protestation faite par Tokyo à la suite de l'envoi de la police annamite dans l'archipel. Les Japonais, dan une note orale transmise jeudi à l'ambassadeur français à Tokio, Charles-Arsène Henry, avaient demandé la clarification des intentions de la France en ce qui regarde les îles.

LES CHOMEURS S'EN VONT

Victoria, 9 — (P. C.) — Les quelque 825 chômeurs célibataires venus manifester pacifiquement ici pour obtenir du travail du gouvernement provincial se sont pliés de bonne grâce hier à l'ordre d'évacuer quatre hôtels appartenant à la ville que cette dernière leur avait prêtés pour deux semaines. Ils sont allés s'établir en plein air dans le parc Beacon Hill.

ON AVERTIT LES ESPIONS

Le sénateur James-Hamilton Lewis prévint hier les espions qu'ils seront chassés des Etats-Unis. — Doctrines dangereuses pour les démocraties.

DES EXEMPLES

Chicago, 9. (P.A.) — Le sénateur James-Hamilton Lewis prévint les nations étrangeres hier soir que les agents de propagande et les espions seraient chassés des Etats-Unis. M. Lewis, un démocrate, représente l'Illinois au Sénat.

"Nous demandons aux étrangers, dit-il dans un discours à la radio, de ne pas envahir notre pays avec de la propagande et de ne pas introduire des doctrines qui sapent nos institutions démocratiques. Nous vous demandons de ne pas troubler notre sécurité et de ne pas jeter la confusion parmi notre population d'origine étrangère.

"Nous vous avertissons que si vous conspirez secrètement pour faire de telles choses par l'entremise de vos agents, nous les chasserons de nos rivages. Ou s'ils sont nos citoyens, nous les dépouillerons de leur qualité de citoyens et les emprisonnerons comme traitres."

En Espagne, poursuivit M. Lewis, qui fait partie de la commission sénatoriale des Affaires étrangères, "nous voyons la Russie sur un côté et l'Italie et l'Allemagne sur l'autre. La France et la Tchécoslovaquie sont aux fenêtres et prêts à s'élancer dans la mêlée.

"En Orient, nous trouvons le Japon dressé contre la Chine. La Russie attend que le Japon soit épuisé par la Chine pour se venger de sa défaite de 1904".

DES RECHERCHES

Missoula, Mont., 9. (P.A.) — Des chercheurs fouillaient les décombres hier, pour découvrir les corps de 2 des 5 personnes qui sont supposées avoir été tuées jeudi soir, lorsqu'une locomotive du Northern Pacific Railway tirant un convoi de fret fit explosion. Cinq autres personnes furent aussi blessées lors de l'accident. Les morts sont Ernest M. Westin, 54 ans, ingénieur; Tiney E. Dunlap, pompier; Ernest G. Bedillon, 55 ans, serre-freins; Elwin C. Nissen, 21 ans, tous de Missoula, ainsi qu'un garçon de 15 ans. Les corps de Nissen, de Dunlap et du garçon ont été retrouvés.

SIR EDWARD SUR LE BRITAIN

Montréal, 9. — (P.C.) Sir Edward Beatty, président du Pacifique Canadien, s'embarquera à Québec aujourd'hui à bord de l'Empress of Britain pour Londres, où il assistera à une conférence au sujet des subsides projetés pour le service des navires entre le Canada et les Antipodes.

COURS D'ETE A LA FACULTE DES SCIENCES

Ces cours s'ouvriront le 11 juillet et dureront sept semaines. — Mathématiques préparatoires à la première année. — Une trentaine d'étudiants s'inscrivent. — Autres cours de vacances.

LE PROGRAMME

C'est lundi, le 11 juillet, à 9 heures, que commenceront les cours de mathématiques préparatoires à la première année de la faculté des Sciences de l'Université Laval. Ces cours dureront sept semaines.

Il y aura chaque jour, de quatre heures à cinq heures, des leçons théoriques et pratiques. Les professeurs seront, pour les deux premières semaines, MM. les abbés Georges Barrette et Gérard Benoit, professeur de mathématiques au Séminaire de Québec. Leur succéderont, le R. P. Sébastien, O. F. M., et M. l'abbé Alexandre LaRue, actuellement à l'Université de Chicago, qui enseignera spécialement la mécanique rationnelle.

Au moins trente étudiants sont présentement sur la liste de ceux qui suivront ces cours d'été. Se joindront à eux quelques prêtres, et religieuses de nos collèges classiques, désireux de se mieux préparer, soit à l'étude, soit à l'enseignement des mathématiques. Ces cours auront lieu dans la classe de mathématiques, pavillon central de l'Université. L'inscription se fera lundi et les trois jours suivants, au secrétariat général de l'Université, de 3 heures à 5 heures de l'après-midi.

Les autres cours de vacances commenceront le 18 juillet prochain. Ils porteront sur la Philosophie, les Sciences, la Littérature et les Langues. Ces cours varieront de dix à trente leçons et seront donnés par 25 professeurs différents sur plus de trente matières. Cent-vingt-cinq personnes, prêtres, religieux, religieuses, et laïcs, de Québec et même des Etats-Unis, ont déjà exprimé leur intention de suivre ces cours qui dureront quatre semaines.

On peut s'en procurer le programme détaillé soit au secrétariat général de l'Université ou soit en s'adressant à M. l'abbé A.-M. Parent, 48, rue St-Joachim, tél. : 2-2457.

LE CONGRES DE SOREL

Le Comité d'organisation du Congrès de Sorel, district de Québec, prie tous les adhérents au Congrès de bien vouloir organiser sans retards leur **"réunion au chef-lieu de leur comté"** pour le choix de leurs délégués, (sept délégués et trois substituts). Comme la Convention de Sorel, dans l'esprit des initiateurs de cette Convention, doit être absolument libre, nous laissons donc à chaque comté la liberté de choisir leurs délégués. Nous tenons à la disposition des amis de la cause, des formules suggérant les procédures à suivre à ces réunions, pour le choix des délégués. Ce choix est déjà fait dans plusieurs comtés, qu'on se hâte, la date de la Convention approche. Pour tous renseignements, communiquer immédiatement avec M. Horace Philippon, organisateur du Congrès de Sorel, 335 Boulevard Charest, Québec.

SERUM CONTRE LE CHOLERA

Vancouver, 9. (P.C.) — Plus de 400 livres de sérum contre le choléra, soit une quantité suffisante pour inoculer 1,000,000 de personnes, seront envoyées d'ici aujourd'hui, pour Hong-kong, à bord de l'"Empress of Asia", du Pacifique Canadien. Le sérum avait été transporté de Philadelphie à Seattle par avion, puis de Seattle à Toronto par bateau.

MORT D'UN JOCKEY

Seattle, 9. — (P. A.) Le jockey Fred Gribble, 18 ans, de San Mateo, Californie, a été mortellement blessé hier quand sa monture, Mad Elf, tomba juste après le départ de la première course à Longacres, près d'ici. Un conducteur d'ambulance a rapporté que Gribble mourut d'une fracture du crâne alors qu'on le transportait à l'hôpital.

LA LOI DU CADENAS

Montréal, 9. — (P.C.) — —Un détachement de la police provinciale, agissant d'après la loi québecoise du cadenas, a fait hier une descente dans une librairie appartenant à des amis de l'union soviétique. C'est la 15e fois que cet établissement reçoit la visite des policiers. Près de 5,000 livres, revues, journaux, plaquettes, etc., ont été saisis.

M. ED. HAMEL REUNIT LES PROMOTEURS

L'ingénieur de la cité tient des conférences avec MM. Demers et Nolin au sujet de la construction de l'incinérateur. — La machine devra être acceptée par la ville.

PROTECTION

M. Edouard Hamel, ingénieur de la cité, a rencontré, à plusieurs reprises depuis quelques jours, MM. Demers et Nolin avec lesquels il prépare les plans définitifs de l'incinérateur municipal qui sera construit dans le courant de l'été pour être terminé cet automne.

Il s'agit tout d'abord d'arriver à une entente au sujet de la marque d'incinérateur qui sera installé dans la bâtisse. On sait que le contrat original comportait une machine Sandis mais que par la suite, les échevins se déclarèrent opposés à cette machinerie qui n'aurait pas donné suffisamment de preuves de son effficacité. Les entrepreneurs soumirent ensuite un projet de changement du Sandis par un Dracie américain mais le comité administratif sous le régime précédent refusa de consentir à cette altération du contrat original.

Les échevins sont maintenant tous d'accord sur la nécessité d'avoir un appareil qui donnera satisfaction et c'est pourquoi l'ingénieur Hamel a convoqué les entrepreneurs et leur ingénieur pour décider sur quelle marque porteront les préférences officielles. On sait, en effet, que la nouvelle machine devra être approuvée par l'ingénieur de la cité, le comité administratif et le conseil de ville. La cité sera donc amplement protégée.

ON CHERCHE UN ASSASSIN

Brockville, Ont., 9. (P.A.) — La police provinciale intensifiait hier, soir ses recherches pour découvrir l'auteur du meurtre de Mlle Irène Nott. Au cours de la journée, elle a été obligée de suivre une douzaine de pistes fausses. William Gunning, jeune fermier que l'on voudrait questionner à ce sujet, manquait encore à l'appel. Une accusation d'assaut a été lancée contre lui. Une autopsie du corps de la victime a été faite à l'Hôpital-Général par les docteurs A.-H. Judson, de Brockville, W.-E. Throop, de Frankville. Les funérailles auront lieu demain après-midi, à la ferme du père de la jeune fille, Frank Nott.

SUGGESTION DE L'AGA KHAN

Glasgow, Ecosse, 9. (P.A.) — L'Aga Khan, président de l'assemblée de la Société des Nations, a suggéré, hier, la formation d'Etats-Unis d'Europe économiques comme le meilleur moyen de raviver l'influence de la société. Plusieurs des partisans de la ligue ont perdu la foi en son avenir, a-t-il dit dans un discours prononcé au pavillon de la paix, à l'exposition de l'empire.

LES EMPLOYES DE GARAGE

Une importante assemblée du syndicat national catholique des employés de garage sera tenue mardi soir, au secrétariat, 17, rue Caron. Au cours de cette assemblée, à laquelle tous les membres sont priés d'assister, plusieurs questions intéressantes seront discutées, particulièrement en ce qui concerne le contrat collectif de travail et son application.

IMPOSANTES OBSEQUES DE Mme LEBLANC

Les funérailles de Mme J.-E. Leblanc ont eu lieu hier, en l'église St-Sacrement, au milieu d'une foule nombreuse. — Le R. P. Larivière chante le service.

LA FAMILLE

De belles funérailles ont été faites hier matin à madame J.-E. Leblanc, en l'église du Très Saint-Sacrement. Mme Leblanc était décédée le 5 juillet dernier, à l'âge de 57 ans. L'inhumation a eu lieu à Montmagny.

C'est le R. P. Henri Ste-Marie, S.S.S., curé de la paroisse, qui a fait la levée du corps. Le service fut chanté par le R. P. Larivière, S.S.S., assisté comme diacre et sous-diacre des RR. PP. P. Mercier, S.S.S., et Henri Pelletier, S.S.S.

Des messes basses furent dites aux autels latéraux, pendant le service, par M. l'abbé Adrien Falardeau et par le R. P. A. Legault, S.S.S.

Une nombreuse foule, composée de représentants de toutes les classes de la société a assisté pieusement au service.

Le deuil était conduit par l'époux de la défunte, M. J.-E. Leblanc; son fils, M. Bender Leblanc; son petit-fils, M. Pierre Taché; son frère, M. Hector Bender; son beau-frère, le docteur G.-O. Leblanc, de Bedford; son oncle, l'hon. juge P.-A. Choquette; ses cousins, MM. J.-F. Leblanc, de Sherbrooke; Michel Bender, de Québec; Maurice Brodeur, Chs Gendron, L.-T. des Rivières, F. Choquette, A. Taché, N. Fontaine, de Montréal, J. Bender, G. Bender.

Dans le nombreux cortège, on remarquait : S. H. le maire J.-Lucien Borne, M. le sénateur D.-O. L'Espérance, MM. Hormisdas Langlais, M.P.P., Charles Delagrave, N.P., M. P.P., Wilfrid Samson, échevin, Emile Morin, échevin, MM. les commandeurs Marcellin Pettigrew et Jos. Mercier, MM. les chevaliers E.-G. Glasson, J.-W. Cantin, J.-M. Dessureault et J.-S. Matte, M. Jean Royer.

Au nombre des employés du département du service des voyageurs du C. N. R. mentionnons MM. Thomas Samson, J.-A.-H. Proulx, Napoléon Martineau, J.-C. Couturier, Edgar Noël, Lucien Dumas, J.-H. Verreault, A.-E. Marquette, Henri Côté, Edgar Fréchette, Frank St-Hilaire, Royer Dugal, J.-J. Aubin et J.-A. Roy.

MM. Chs Langevin, du C. P. R., Lucien Dugal, du C. P. R., Henri Pagé, Oscar Bouchard, Antonio Berthiaume, Eugène Marquis, C.R., Philippe Corriveau, C.R., A.-C. Picard, Olivier Drouin, Napoléon Bédard, Henri Kieffer, I.F., J.-A. Roy, I.F., P.-A. Boutin, Adjutor Pouliot, Charles Pouliot, Alfred Crowe, avocat, Wilfrid Hamel, Jos. Clark, Maurice Turgeon, J.-Albert Paré, Albert Daoust, Emile Castonguay, Paul Champoux, Jean Champoux, Pierre Asselin, Athanase Guy, Dr Jean-Louis Tremblay, Jos. Cauchon, E. Frenette, J. Jobin, J.-B.-L. Morin, Ferdinand Guillemette, Henri Giguère, François et Louis Morisset, J.-L. Drolet, P.-L. Lortie, G.-I. Lachance, Eddy Picard, Héliodore Laberge, architecte, Pierre Lachance, Henri Martineau, Roland Terreau, Léonce Huot, Prosper Dubuc, Dr Alexandre Bédard, Elz. Filion, Elzéar Carmichael, Dr Geo. St-Amant; Jos. Bastien, Maurice et Ludger Bastien, ex-M.P.P., H.-P. Cimon, J.-B. Morissette, Albert Latour, Cyrille Pettigrew, R.-D. MacDonald, C.-Emile Morissette, Siméon Barmas, Jos. Emond, Lucien Guillemette, Adjutor Guillemette, P.-A. Galarneau, Jos. Samson, ex-M.P.P., Paul Samson, Chs Samson, Arthur Laflamme, ass.-gérant du Château Champlain, J.-C. Michon, Maurice Brodeau, Alex. Kirouac, M. Koetz, Jos. Borne, H.-O. Blanchet, E.-C. Elliott, Montréal, E.-L. McDougall, Adj. Duchaine, L. Duchaine, L.-A. Filteau, Edouard Carrier, J.-A. Labadie, Elie Cantin, Michel Bender, Abel Raymond, Tél. Coulombe, Gérard Langelier, J.-A. Lévesque, Maurice Gauvin, Paul-H. Binet, Ernest Proulx, H.-A. Labad, E.-T. Bérlau, R. Latreille, Roméo Martineau, C. Senay, C. P. R., Jules Pacaud, Henri Gauvin, Jules Falardeau, J.-A. Bussières, Omer Fleury, Gaudiose Pouliot, Lionel Fleury, J.-E.-A. Cloutier, Alphonse Morissette, C.-J.-J. Sunderland, C.N.R., E.-L. Pacaud, P.-N. Verge, E. Robitaille, J.-L. Roberge, Dr Edg. Lemieux, L.-M. Carrier, D.-M. McManus, colonel

(Suite à la page 15, 4e col.)

L'EXPANSION DE LA MARINE RUSSE

On rapporte de Moscou que le gouvernement soviet développe sa marine de guerre au point qu'elle espère dépasser bientôt en puissance et en nombre la marine anglaise. Cette information proviendrait d'un discours prononcé par le président KALININ (à gauche) au cours de la récente campagne électorale. Sur ce cliché on voit une partie de la flotte anglaise prête à être passée en revue par Sa Majesté le Roi George VI, à Weymouth. On aperçoit dans le haut de la vignette quelques unités de la deuxième escadrille de croiseurs anglais.

LES QUATRE-VINGTS ANS DU ROI DE SUEDE

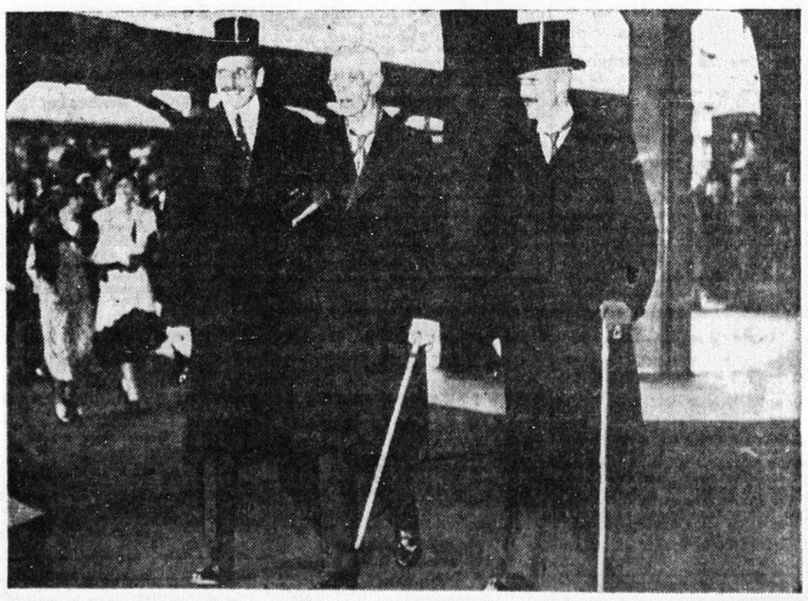

Sa Majesté le roi GUSTAVE de Suède célébrait récemment ses quatre-vingts ans. Les rois de Danemark et de Norvège et le président de la Finlande assistaient à ce brillant événement. Voici, de gauche à droite, le roi CHRISTIAN de Danemark, le roi de Suède et le roi HAAKON de Norvège.