

Repères

Pretoria:
le calcul

En libérant huit adversaires « historiques » de l'apartheid, et en « tolérant » une légalisation de facto de l'ANC (Congrès national africain) et du PAC (Congrès panafricain), Pretoria espère désarmer les partisans de nouvelles sanctions au sommet du Commonwealth qui s'ouvre demain en Malysie.

Mais en cédant ainsi au compte-gouttes, après avoir d'ailleurs trop longtemps résisté, il risque en fait de confirmer ce que le Commonwealth sait déjà — et ce que les États-Unis viennent à leur tour de découvrir : les sanctions anti-apartheid, bien que partielles et non obligatoires, sont efficaces.

Car ces libérations — et la couverture des rencontres de presse des libérés par les médias officiels, l'autorisation faite aux partisans de la démocratie de défilier malgré l'état d'urgence, l'abandon de l'apartheid mesquin à Johannesburg, la rencontre entre le président Frederik de Klerk et les chefs d'Églises, dont Mgr Desmond Tutu, et, hier encore, la grâce ministérielle pour six condamnés à mort et la levée des incriminations contre plus de 1 000 détenus par le tribunal du Cap — sont à évaluer face à l'état des sanctions anti-apartheid que Brian Mulroney voudra resserrer à Kuala Lumpur — malgré Mme Thatcher.

Ainsi, selon l'Economist, la moitié des 1 121 firmes étrangères installées en Afrique du Sud en 1980 s'en sont retirées, avec un impact psychologique énorme et une baisse de compétitivité de la part du secteur privé sud-africain; le prix de l'or a chuté de 40 p. cent et les revenus moyens ont baissé de 15 p. cent; les restrictions bancaires ont été les plus efficaces et de vastes secteurs de l'électorat blanc ont voté « à gauche », recherchant le dialogue avec la majorité noire dépossédée.

L'assouplissement de Pretoria s'explique aussi par le fait que le Congrès et l'administration américains attendent le signal du Commonwealth pour serrer la vis, surtout à l'approche de négociations en vue de rééchelonnement de \$8 milliards de dette extérieure de l'Afrique du Sud; celle-ci doit rembourser \$3,6 milliards en 1990-91 et \$1 milliard l'année suivante. Les activistes anti-apartheid veulent que les banques abrègent les délais de remboursement et refusent les crédits commerciaux à court terme.

Ces partisans de sanctions renforcées invoquent le maintien de l'état d'urgence, de milliers de détenus politiques avec et sans procès, de l'interdiction formelle des mouvements d'opposition, et le refus du régime d'ouvrir un dialogue politique avec eux. Un violent attentat à la bombe ébranlait hier la maison d'un militant anti-apartheid à Springs et six détenus entassaient une grève de la faim à Johannesburg; le conseil municipal de Durban votait pour maintenir la ségrégation sur les plages; quatre Noirs et un Métis, condamnés pour meurtre, seront pendus demain alors que les groupes de droits civils enquêtent sur leur cas.

Le régime lui-même laisse entendre, par la voix d'officiels anonymes cités hier dans les médias, que la « laisse » plutôt longue qui tient les huit opposants libérés vise à « tester » tant « la modération » du camp anti-apartheid que « l'humeur » du camp pro-apartheid. Celui-ci est furieux, comme l'ont indiqué hier Andries Treurnicht, du Parti conservateur, ainsi que l'AWB néonazi. Et celui-là n'est guère disposé à désarmer tant que l'arsenal répressif de l'apartheid reste déployé et tant que Pretoria n'aura pas créé « le climat propice aux négociations ».

JOONEED KHAN

La contestation s'amplifie en RDA

Plus de 100 000 manifestants à Leipzig; des dirigeants du PC demandent la tête d'Honecker

d'après Reuter, AFP et AP
BERLIN-EST

La contestation prend chaque plus d'ampleur en Allemagne de l'Est. Hier soir, plus de 100 000 personnes sont descendues dans les rues de Leipzig pour réclamer dans le calme des réformes et plus de liberté et des manifestations de moindre ampleur se sont déroulées dans d'autres villes.

Pendant ce temps, l'exode vers l'Ouest n'a pas ralenti ces derniers jours malgré les ouvertures faites par le pouvoir. Plus de 6 000 Allemands de l'Est ont passé légalement la frontière austro-hongroise depuis vendredi dernier pour se réfugier en RFA.

En outre, Harry Tisch, chef de la puissante confédération syndicale FDGB, a reconnu hier que le climat dans les usines est actuellement « particulièrement tendu » et que de nombreux travailleurs étaient « devenus impatients ».

Aussi, les pressions montent au sein de

l'appareil du PC est-allemand (SED) en faveur du limogeage du numéro un Erich Honecker et de la majeure partie du Politburo actuel.

La manifestation de Leipzig a été une des plus importantes dans les 40 ans d'histoire de la RDA. De source proche de l'Église protestante, on estime qu'ils étaient peut-être deux fois plus nombreux que les 70 000 contestataires qui avaient défilé lundi dernier dans la ville.

Partis de cinq temples protestants où se déroulaient des « cultes pour la paix », les contestataires ont pris la direction de la place Karl-Marx, dans le centre de la ville.

« Nous sommes le peuple », « Nous restons ici », « Donnez le pouvoir à la jeunesse », « Gorby, Gorby », « Autorisez le Nouveau Forum », criaient-ils. Certains d'entre eux portaient des banderoles en faveur de la liberté de la presse. D'autres réclamaient la liberté de mouvement ou des élections libres.

De source proche de l'Église protestante,

on rapporte que des centaines de personnes, des bougies et des fleurs à la main, se sont également rassemblées hier soir à Halle, près de Leipzig. Et dimanche, de 15 000 à 20 000 personnes avaient manifesté à Plauen en faveur des réformes.

À Berlin-Est, quelque 3 000 personnes ont assisté à un service religieux dans l'église de Gethsémani et réclamé des réformes démocratiques, ainsi que la libération immédiate des participants à des manifestations à Leipzig et à Dresde et la suspension de procédures judiciaires engagées contre eux.

Nouvel indice de l'ouverture, l'agence de presse ADN, la radio et la télévision d'État ont fait état des manifestations avec une grande célérité. « Grâce à la réserve des forces de sécurité, aucune émeute n'a eu lieu », a pour sa part écrit l'agence ADN.

D'autre part, selon le quotidien ouest-allemand à grand tirage Bild Zeitung, les premiers secrétaires du SED dans 13 des 15 districts de la RDA demandent le départ

du numéro un et la dissolution du Bureau politique du SED.

Selon Bild, qui affirme tenir ses sources de « milieux bien informés dans le SED », les 13 « rebelles » ont établi un catalogue en huit points pour renverser ce Bureau politique, organe suprême du SED : liberté pour tous de voyager à l'Ouest, octroi de passeports à tous ceux qui en font la demande, suppression des visas pour la Tchécoslovaquie, la Pologne et la Hongrie, amélioration immédiate de l'approvisionnement en aliments et en biens de consommation, dialogue politique, coopération avec les Églises protestante et catholique et le mouvement d'opposition Nouveau Forum, élections secrètes et, enfin, rétablissement d'un État de droit.

Parmi les 15 premiers secrétaires de district du SED, quatre d'entre eux siègent au bureau politique comme membres titulaires (Hans-Joachim Boehme/Halle, Werner Eberlein/Magdebourg, Siegfried Lorenz/Karl-Marx-Stadt et Guenter Schabowski/Berlin-Est).

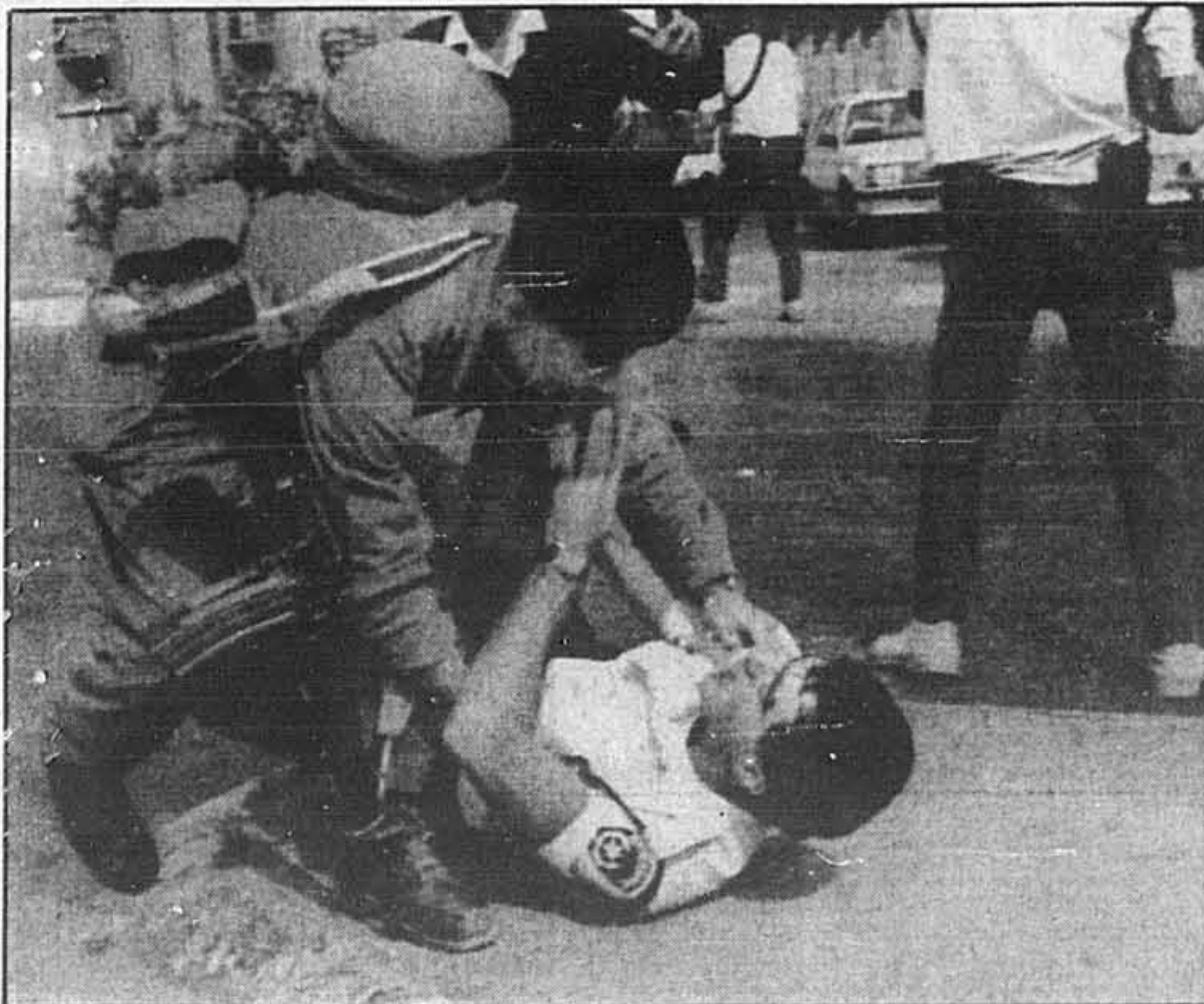

Un militaire israélien se porte au secours d'un policier blessé, lors des violents incidents survenus au lycée Rashidya de Jérusalem.

PHOTO REUTERS

Quinze jeunes Palestiniens blessés par des balles en caoutchouc à Jérusalem-est

d'après AFP, UPI et Reuter
JÉRUSALEM

Quinze lycéens palestiniens ont été blessés par des balles en caoutchouc au cours de violents affrontements avec la police israélienne près de la porte d'Hérode de la vieille ville de Jérusalem, a-t-on annoncé de sources palestiniennes.

Cinq policiers israéliens ont également été blessés au cours de la manifestation qui a éclaté près du lycée Rashidya et a été ensuite dispersée à l'aide de gaz lacrymogènes et de tirs de balles en caoutchouc, a-t-on indiqué de sources policières. Une cinquantaine de Palestiniens ont également été arrêtés, a-t-on ajouté de sources palestiniennes.

Le chef de la police, M. David Krauss, a annoncé à la radio la fermeture jusqu'à nouvel ordre du lycée.

Les étudiants manifestaient contre une cinquantaine de juifs ultra-religieux qui ont vainement tenté hier à Jérusalem de poser symboliquement la première pierre du troisième temple juif sur le site de la mosquée Al Aqsa, troisième lieu saint de l'islam. La police les en a empêchés. Les juifs ultra-religieux, qui appartiennent au mouvement des Fidèles du mont du temple, disent vouloir détruire Al Aqsa, édifié sur le site des deux premiers temples juifs, pour bâtir le troisième temple et hâter l'arrivée du messie.

M. Krauss, à propos de la récente multiplication des incendies de voitures israéliennes dans la région de Jérusalem, a également indiqué que des renforts provenant notamment de l'unité spéciale de lutte

anti-terroriste allaient être déployés à Jérusalem. Trois véhicules israéliens ont été incendiés par des inconnus dans la nuit de dimanche à lundi dans le nouveau quartier de Gilo, situé au sud-est de Jérusalem en Cisjordanie. Durant le mois de septembre, une trentaine de voitures ont été détruites ou endommagées dans la région de Jérusalem, selon des sources policières.

Le chef de la police a aussi appelé la population israélienne à s'organiser en « comités d'immuables » pour effectuer des gardes nocturnes dans les parkings et signaler « tous mouvements suspects » à la police qui ne « peut être partout à la fois ».

D'autre part, la République fédérale d'Allemagne a officiellement pris hier à Bonn contact pour la première fois avec la direction de l'Organisation de libération de la Palestine (OLP) dont elle a loué « l'attitude mesurée » dans le conflit israélo-arabe, selon un communiqué du ministère des Affaires étrangères.

Le secrétaire d'État ouest-allemand aux Affaires étrangères, M. Juergen Sudhoff, a reçu M. Bassam Abou Sharif, proche conseiller du « numéro un » de l'OLP, M. Yasser Arafat, à qui il a dit que Bonn se félicitait de « l'attitude mesurée » de l'OLP dans l'évolution actuelle.

Enfin, la direction de l'OLP a rejeté hier le plan du secrétaire d'État américain James Baker pour un dialogue entre Israéliens et Palestiniens, en estimant qu'il n'était qu'une tentative de promotion du projet israélien d'élections dans les territoires occupés.

Un diplomate saoudien perd ses jambes dans un attentat

d'après Reuter et AFP
ANKARA

Une bombe a explosé hier à Ankara dans la voiture d'un attaché financier saoudien qui a été grièvement blessé dans cet attentat non revendiqué, le deuxième contre un diplomate de Ryad en poste dans la capitale turque en l'espace d'un an.

Abdourrahman Chreoui a du subir l'amputation des deux jambes mais son état n'est pas critique, indique-t-on de source médicale.

En octobre dernier, Abdoulghani Beddaoui, deuxième secrétaire à l'ambassade d'Arabie saoudite à Ankara, avait été abattu devant sa résidence et cet attentat n'avait pas non plus été revendiqué.

En janvier, Ryad avait annoncé un renforcement des mesures de sécurité autour de ses ressortissants à l'étranger à la suite de l'assassinat en moins de trois mois de Beddaoui et d'un diplomate saoudien en Thaïlande.

Elsine : chute d'ivrogne et non tentative d'assassinat?

d'après Reuter et AFP
MOSCOU

Le député réformiste Boris Eltsine a été accusé hier par le ministre de l'Intérieur Vadim Bakatine d'avoir inventé une tentative d'assassinat contre lui.

Le ministre a raconté devant un parlement médusé qu'Elsine s'était présenté vers minuit, le 28 septembre, complètement trempé, à deux policiers d'Ouspenski (zone des datchas ministérielles près de Moscou) et leur avait affirmé que des inconnus l'avaient jeté d'un pont dans la rivière Moskva.

C'est Mikhail Gorbatchev lui-même qui a porté devant le parlement cette nouvelle affaire rocambolesque touchant « l'enfant terrible » de la perestroïka, arguant que les rumeurs sur un attentat se sont étendues au-delà de Moscou et qu'il « fallait prévenir toute spéculation politique ».

Elsine est venu à la tribune démentir ces « rumeurs ». Il a déclaré, sous les quolibets de nombreux députés, avoir informé le ministre de l'Intérieur, les enquêteurs et les médias « qu'il n'y a eu aucune tentative d'attentat contre lui et que le reste ne concerne que sa vie privée ».

Selon le rapport des policiers, le récit d'Elsine s'enchaînait ainsi : il se rendait en voiture dans la datcha d'un ami, mais a libéré le chauffeur de la voiture à 500 mètres de celle-ci, à un croisement où se trouvait un poste de police.

Continuant à pied, il a été arrêté par un véhicule dont les occupants se sont saisis de lui, lui ont mis un sac sur la tête, l'ont conduit dans une direction inconnue, puis l'ont jeté dans la rivière Moskva. Il a nagé 300 mètres avant de pouvoir sortir, se reposer un peu et marcher vers les deux policiers.

Ces derniers l'ont aidé à essorer ses vêtements, lui ont servi du thé et ont demandé à informer leurs supérieurs. M. Eltsine les a priés de ne pas le faire. Ils ont alors téléphoné à la datcha vers laquelle se dirigeait Eltsine, mais une femme leur a répondu que le propriétaire était absent, hospitalisé deux jours plus tôt. Un homme a ensuite téléphoné au poste où se trouvaient les deux policiers pour demander si Eltsine était bien là. Finalement, l'épouse, la fille et le beau-fils d'Elsine sont venus le chercher à bord d'une Volga grise.

Le ministre de l'Intérieur a précisé que l'enquête ouverte a été close avec l'accord d'Elsine, après que le chauffeur de la voiture qui l'a conduit à la datcha eut affirmé l'avoir déposé à l'entrée de celle-ci, après lui avoir donné deux bouquets de fleurs...

Le mois dernier, la Pravda avait déjà repris un article d'un journal italien qui rapportait qu'Elsine avait usé et abusé du whisky pendant une tournée aux États-Unis. L'organe du Parti avait cependant été contraint de retirer son article et de présenter ses excuses à Eltsine.



Moubarak et Kadhafi à Marsa Matrouh, hier.

PHOTO REUTERS

Kadhafi et Moubarak renouent

d'après AFP
MARSAMATROUH, (Égypte)

Après seize années de brouille et douze années de rupture des relations diplomatiques entre l'Égypte et la Libye, le président Hosni Moubarak et le colonel Mouammar Kadhafi ont renoué officiellement le contact hier à Marsa Matrouh (nord-ouest de l'Égypte).

Le numéro un libyen et le président d'Égypte ont eu près de cinq heures d'entretiens, dont deux heures et demie d'un tête-à-tête qui a été suivi d'un déjeuner de travail élargi aux deux délégations à Marsa Matrouh, cité balnéaire du littoral méditerranéen de l'Égypte, à 200 km de la frontière entre les deux pays.

En début de soirée, le colonel Kadhafi a regagné son pays, où il sera rejoint aujourd'hui par le président Moubarak afin d'y poursuivre leurs conversations, qui se dérouleront à Tobrouk en Libye, non loin de la frontière libyéo-égyptienne.

Dans de brèves déclarations à la presse égyptienne, le colonel Kadhafi s'est montré optimiste quant aux résultats de sa rencontre avec le président Mou-

barak en déclarant qu'elle était de « bon augure pour l'avenir de l'unité arabe ».

Les entretiens de Marsa Matrouh, selon des indications officielles, ont porté sur le développement des relations bilatérales, les problèmes arabes et notamment la question palestinienne, ainsi que les rapports arabo-africains.

Cette première rencontre officielle Moubarak-Kadhafi est destinée à débayer le terrain des derniers obstacles qui pourraient encore s'opposer à une reprise des relations diplomatiques entre les deux pays, estimant généralement les observateurs.

Celles-ci avaient été rompues en 1977 à la suite du voyage du président Anouar el Sadate à Jérusalem, qui devait être suivi des accords de Camp David en 1978 et de la signature du traité de paix israélo-égyptien, en 1979.

Après le départ du colonel Kadhafi de Marsa Matrouh, le président Moubarak a indiqué que les entretiens avaient permis de dégager une « conception commune pour un retour à la normale des relations » entre les deux pays. Il a précisé qu'il avait décidé d'un commun accord que les ressortissants libyens et égyptiens pourraient désormais se rendre dans l'un et l'autre des deux pays sur la simple présentation de la carte d'identité.

Suite de la page D 15

E 2

IMMOBILIER

170 COMMERCES

LORDONNERIE à vendre bon prix... DEPANNAGE 45000\$ + inventaire...

FLORISSANT, motel West Palm Beach et Riviera Beach, près de la mer...

FONDERIE chocolats spécialisée à Laval... 150000\$ comptant, 450-3221

FRUITERIE charcuterie, face métro... 15000\$ comptant, 452-7393

GARDERIE à vendre, Rive-Sud... 250-3300

PATISSERIE À VENDRE au nord de Montréal... 454-2221

PRO-SHOP (vélo), excellente occasion... 12000\$ négociable, Pierre 360-3827

RESTAURANT à louer ou à vendre... 12000\$ comptant, 452-7393

RESTAURANT rapide à St-Jean... 15000\$ comptant, 452-7393

RESTAURANT PIZZERIA Centre d'achat à Laval et Henri-Bourassa... 12000\$ comptant, 452-7393

RESTAURANT (style bistrot) 35 places... 12000\$ comptant, 452-7393

RESTAURANT, urgent! Licence complète... 12000\$ comptant, 452-7393

RESTAURANT (style bistrot) 35 places... 12000\$ comptant, 452-7393

RESTAURANT, urgent! Licence complète... 12000\$ comptant, 452-7393

RESTAURANT (style bistrot) 35 places... 12000\$ comptant, 452-7393

RESTAURANT, urgent! Licence complète... 12000\$ comptant, 452-7393

RESTAURANT (style bistrot) 35 places... 12000\$ comptant, 452-7393

RESTAURANT, urgent! Licence complète... 12000\$ comptant, 452-7393

RESTAURANT (style bistrot) 35 places... 12000\$ comptant, 452-7393

RESTAURANT, urgent! Licence complète... 12000\$ comptant, 452-7393

RESTAURANT (style bistrot) 35 places... 12000\$ comptant, 452-7393

RESTAURANT, urgent! Licence complète... 12000\$ comptant, 452-7393

RESTAURANT (style bistrot) 35 places... 12000\$ comptant, 452-7393

RESTAURANT, urgent! Licence complète... 12000\$ comptant, 452-7393

RESTAURANT (style bistrot) 35 places... 12000\$ comptant, 452-7393

RESTAURANT, urgent! Licence complète... 12000\$ comptant, 452-7393

RESTAURANT (style bistrot) 35 places... 12000\$ comptant, 452-7393

RESTAURANT, urgent! Licence complète... 12000\$ comptant, 452-7393

RESTAURANT (style bistrot) 35 places... 12000\$ comptant, 452-7393

RESTAURANT, urgent! Licence complète... 12000\$ comptant, 452-7393

RESTAURANT (style bistrot) 35 places... 12000\$ comptant, 452-7393

RESTAURANT, urgent! Licence complète... 12000\$ comptant, 452-7393

RESTAURANT (style bistrot) 35 places... 12000\$ comptant, 452-7393

RESTAURANT, urgent! Licence complète... 12000\$ comptant, 452-7393

RESTAURANT (style bistrot) 35 places... 12000\$ comptant, 452-7393

RESTAURANT, urgent! Licence complète... 12000\$ comptant, 452-7393

RESTAURANT (style bistrot) 35 places... 12000\$ comptant, 452-7393

RESTAURANT, urgent! Licence complète... 12000\$ comptant, 452-7393

RESTAURANT (style bistrot) 35 places... 12000\$ comptant, 452-7393

RESTAURANT, urgent! Licence complète... 12000\$ comptant, 452-7393

RESTAURANT (style bistrot) 35 places... 12000\$ comptant, 452-7393

RESTAURANT, urgent! Licence complète... 12000\$ comptant, 452-7393

RESTAURANT (style bistrot) 35 places... 12000\$ comptant, 452-7393

180 ESPACES COMMERCIAUX, INDUSTRIELS À LOUER

A À A LOCATION SOUS-LOCATION 2,500 pi car, prêt immédiatement...

À BAS PRIX MONTREAL 1,000 à 5,000 pi car, belles, secteurs...

À LAVAL, entrepôt 1,000, 1,400, 3,200 pi car... 669-3833, 450-435-9330

À LOUER local, parc industriel, 4,000/5,000 pi car... 638-4183, 19-59

À LOUER pour bureau ou pour professionnel... 2,500 à 10,000 pi car...

À LOUER local, parc industriel, 4,000/5,000 pi car... 638-4183, 19-59

À LOUER pour bureau ou pour professionnel... 2,500 à 10,000 pi car...

À LOUER local, parc industriel, 4,000/5,000 pi car... 638-4183, 19-59

À LOUER pour bureau ou pour professionnel... 2,500 à 10,000 pi car...

À LOUER local, parc industriel, 4,000/5,000 pi car... 638-4183, 19-59

À LOUER pour bureau ou pour professionnel... 2,500 à 10,000 pi car...

À LOUER local, parc industriel, 4,000/5,000 pi car... 638-4183, 19-59

À LOUER pour bureau ou pour professionnel... 2,500 à 10,000 pi car...

À LOUER local, parc industriel, 4,000/5,000 pi car... 638-4183, 19-59

À LOUER pour bureau ou pour professionnel... 2,500 à 10,000 pi car...

À LOUER local, parc industriel, 4,000/5,000 pi car... 638-4183, 19-59

À LOUER pour bureau ou pour professionnel... 2,500 à 10,000 pi car...

À LOUER local, parc industriel, 4,000/5,000 pi car... 638-4183, 19-59

À LOUER pour bureau ou pour professionnel... 2,500 à 10,000 pi car...

À LOUER local, parc industriel, 4,000/5,000 pi car... 638-4183, 19-59

À LOUER pour bureau ou pour professionnel... 2,500 à 10,000 pi car...

À LOUER local, parc industriel, 4,000/5,000 pi car... 638-4183, 19-59

À LOUER pour bureau ou pour professionnel... 2,500 à 10,000 pi car...

À LOUER local, parc industriel, 4,000/5,000 pi car... 638-4183, 19-59

À LOUER pour bureau ou pour professionnel... 2,500 à 10,000 pi car...

À LOUER local, parc industriel, 4,000/5,000 pi car... 638-4183, 19-59

À LOUER pour bureau ou pour professionnel... 2,500 à 10,000 pi car...

À LOUER local, parc industriel, 4,000/5,000 pi car... 638-4183, 19-59

À LOUER pour bureau ou pour professionnel... 2,500 à 10,000 pi car...

À LOUER local, parc industriel, 4,000/5,000 pi car... 638-4183, 19-59

À LOUER pour bureau ou pour professionnel... 2,500 à 10,000 pi car...

À LOUER local, parc industriel, 4,000/5,000 pi car... 638-4183, 19-59

À LOUER pour bureau ou pour professionnel... 2,500 à 10,000 pi car...

À LOUER local, parc industriel, 4,000/5,000 pi car... 638-4183, 19-59

À LOUER pour bureau ou pour professionnel... 2,500 à 10,000 pi car...

À LOUER local, parc industriel, 4,000/5,000 pi car... 638-4183, 19-59

À LOUER pour bureau ou pour professionnel... 2,500 à 10,000 pi car...

À LOUER local, parc industriel, 4,000/5,000 pi car... 638-4183, 19-59

À LOUER pour bureau ou pour professionnel... 2,500 à 10,000 pi car...

À LOUER local, parc industriel, 4,000/5,000 pi car... 638-4183, 19-59

À LOUER pour bureau ou pour professionnel... 2,500 à 10,000 pi car...

À LOUER local, parc industriel, 4,000/5,000 pi car... 638-4183, 19-59

À LOUER pour bureau ou pour professionnel... 2,500 à 10,000 pi car...

180 ESPACES COMMERCIAUX, INDUSTRIELS À LOUER

ESPACE commercial magasin, 2800 pi car... 452-7393

GARAGE à louer, 5000 pi car, St-Catherine E... 524-9835

GARAGE À TRANSPORT STATIONNEMENT POUR REMORQUE À LOUER

à louer à St-Laurent 2,000 pi car de bureau...

À LOUER pour bureau ou pour professionnel... 2,500 à 10,000 pi car...

À LOUER local, parc industriel, 4,000/5,000 pi car... 638-4183, 19-59

À LOUER pour bureau ou pour professionnel... 2,500 à 10,000 pi car...

À LOUER local, parc industriel, 4,000/5,000 pi car... 638-4183, 19-59

À LOUER pour bureau ou pour professionnel... 2,500 à 10,000 pi car...

À LOUER local, parc industriel, 4,000/5,000 pi car... 638-4183, 19-59

À LOUER pour bureau ou pour professionnel... 2,500 à 10,000 pi car...

À LOUER local, parc industriel, 4,000/5,000 pi car... 638-4183, 19-59

À LOUER pour bureau ou pour professionnel... 2,500 à 10,000 pi car...

À LOUER local, parc industriel, 4,000/5,000 pi car... 638-4183, 19-59

À LOUER pour bureau ou pour professionnel... 2,500 à 10,000 pi car...

À LOUER local, parc industriel, 4,000/5,000 pi car... 638-4183, 19-59

À LOUER pour bureau ou pour professionnel... 2,500 à 10,000 pi car...

À LOUER local, parc industriel, 4,000/5,000 pi car... 638-4183, 19-59

À LOUER pour bureau ou pour professionnel... 2,500 à 10,000 pi car...

À LOUER local, parc industriel, 4,000/5,000 pi car... 638-4183, 19-59

À LOUER pour bureau ou pour professionnel... 2,500 à 10,000 pi car...

À LOUER local, parc industriel, 4,000/5,000 pi car... 638-4183, 19-59

À LOUER pour bureau ou pour professionnel... 2,500 à 10,000 pi car...

À LOUER local, parc industriel, 4,000/5,000 pi car... 638-4183, 19-59

À LOUER pour bureau ou pour professionnel... 2,500 à 10,000 pi car...

À LOUER local, parc industriel, 4,000/5,000 pi car... 638-4183, 19-59

À LOUER pour bureau ou pour professionnel... 2,500 à 10,000 pi car...

À LOUER local, parc industriel, 4,000/5,000 pi car... 638-4183, 19-59

À LOUER pour bureau ou pour professionnel... 2,500 à 10,000 pi car...

À LOUER local, parc industriel, 4,000/5,000 pi car... 638-4183, 19-59

À LOUER pour bureau ou pour professionnel... 2,500 à 10,000 pi car...

À LOUER local, parc industriel, 4,000/5,000 pi car... 638-4183, 19-59

À LOUER pour bureau ou pour professionnel... 2,500 à 10,000 pi car...

À LOUER local, parc industriel, 4,000/5,000 pi car... 638-4183, 19-59

À LOUER pour bureau ou pour professionnel... 2,500 à 10,000 pi car...

À LOUER local, parc industriel, 4,000/5,000 pi car... 638-4183, 19-59

À LOUER pour bureau ou pour professionnel... 2,500 à 10,000 pi car...

À LOUER local, parc industriel, 4,000/5,000 pi car... 638-4183, 19-59

À LOUER pour bureau ou pour professionnel... 2,500 à 10,000 pi car...

À LOUER local, parc industriel, 4,000/5,000 pi car... 638-4183, 19-59

À LOUER pour bureau ou pour professionnel... 2,500 à 10,000 pi car...

À LOUER local, parc industriel, 4,000/5,000 pi car... 638-4183, 19-59

À LOUER pour bureau ou pour professionnel... 2,500 à 10,000 pi car...

182 COMMERCES À LOUER

GARAGE 3000 pi, équipé peinture, mécanique... 5290, 733-2029

COMMERCES À LOUER, 10,000 pi car... 842-3000

RUE CRESCENT, idéal pour coiffure et esthétique... 1,300 pi car...

ENTREPÔTS À LOUER

À BAS PRIX entrepôts, autos, bureaux, roulettes, meubles...

ENTREPÔT 1050 à 5000 pi car, prêt immédiatement...

MOREAU/CHOUIN, 400 pi car, 1505/mois, prêt, 2-7000

P.A.T. bloc et briques, 3,000 pi car, prêt immédiatement...

Premier mois GRATUIT St-Michel, 3000 pi car, prêt immédiatement...

LOCAL tout équipé, idéal pour bureau ou clinique... 26 étages, 4554 St-Denis...

LONGUEUIL, bureau pour avocat, notaire, comptable, professionnels... 1,000 pi car...

MOIS (6) GRATUITS Luxueux bureaux, Vieux Montréal... 1000 à 10000 pi car...

NOTRE-DAME/ST-LAURENT en face Palais de Justice, dans édifice à bureau de 10 étages... 275 pi car...

NOTRE-DAME OUEST 211, bureau professionnel, 900 pi car... 452-7393

À PARTIR DE 440000\$ Louez un luxueux bureau, vaste stationnement... 100 pi car...

À PARTIR DE 440000\$ Louez un luxueux bureau, vaste stationnement... 100 pi car...

À PARTIR DE 440000\$ Louez un luxueux bureau, vaste stationnement... 100 pi car...

À PARTIR DE 440000\$ Louez un luxueux bureau, vaste stationnement... 100 pi car...

À PARTIR DE 440000\$ Louez un luxueux bureau, vaste stationnement... 100 pi car...

À PARTIR DE 440000\$ Louez un luxueux bureau, vaste stationnement... 100 pi car...

À PARTIR DE 440000\$ Louez un luxueux bureau, vaste stationnement... 100 pi car...

À PARTIR DE 440000\$ Louez un luxueux bureau, vaste stationnement... 100 pi car...

À PARTIR DE 440000\$ Louez un luxueux bureau, vaste stationnement... 100 pi car...

À PARTIR DE 440000\$ Louez un luxueux bureau, vaste stationnement... 100 pi car...

À PARTIR DE 440000\$ Louez un luxueux bureau, vaste stationnement... 100 pi car...

À PARTIR DE 440000\$ Louez un luxueux bureau, vaste stationnement... 100 pi car...

À PARTIR DE 440000\$ Louez un luxueux bureau, vaste stationnement... 100 pi car...

À PARTIR DE 440000\$ Louez un luxueux bureau, vaste stationnement... 100 pi car...

À PARTIR DE 440000\$ Louez un luxueux bureau, vaste stationnement... 100 pi car...

À PARTIR DE 440000\$ Louez un luxueux bureau, vaste stationnement... 100 pi car...

À PARTIR DE 440000\$ Louez un luxueux bureau, vaste stationnement... 100 pi car...

À PARTIR DE 440000\$ Louez un luxueux bureau, vaste stationnement... 100 pi car...

À PARTIR DE 440000\$ Louez un luxueux bureau, vaste stationnement... 100 pi car...

À PARTIR DE 440000\$ Louez un luxueux bureau, vaste stationnement... 100 pi car...

À PARTIR DE 440000\$ Louez un luxueux bureau, vaste stationnement... 100 pi car...

À PARTIR DE 440000\$ Louez un luxueux bureau, vaste stationnement... 100 pi car...

À PARTIR DE 440000\$ Louez un luxueux bureau, vaste stationnement... 100 pi car...

À PARTIR DE 440000\$ Louez un luxueux bureau, vaste stationnement... 100 pi car...

À PARTIR DE 440000\$ Louez un luxueux bureau, vaste stationnement... 100 pi car...

À PARTIR DE 440000\$ Louez un luxueux bureau, vaste stationnement... 100 pi car...

À PARTIR DE 440000\$ Louez un luxueux bureau, vaste stationnement... 100 pi car...

À PARTIR DE 440000\$ Louez un luxueux bureau, vaste stationnement... 100 pi car...

À PARTIR DE 440000\$ Louez un luxueux bureau, vaste stationnement... 100 pi car...

186 BUREAUX À LOUER

2180, DE LA MONTAGNE IMMEUBLE DE 3 ÉTAGES À LOUER

2 000 pi car, par étage Total 7 646 pi car. Très bien situé près de la rue Sherbrooke

Pour renseignements, contactez: FRÉDÉRIQUE MOIRAT - 845-2160

LACHÈNE, bureau avec salle d'attente, prêt immédiatement...

LAVAL, MEILLEURE LOCATION, ST-MARTIN FACE CENTRE... 2000 à 20000 pi car...

"LE BALFOUR" Prince-Arthur/St-Laurent bureau de prestige, salle de conférence... 2 000 pi car...

LOCAL tout équipé, idéal pour bureau ou clinique... 26 étages, 4554 St-Denis...

LONGUEUIL, bureau pour avocat, notaire, comptable, professionnels... 1,000 pi car...

MOIS (6) GRATUITS Luxueux bureaux, Vieux Montréal... 1000 à 10000 pi car...

NOTRE-DAME/ST-LAURENT en face Palais de Justice, dans édifice à bureau de 10 étages... 275 pi car...

NOTRE-DAME OUEST 211, bureau professionnel, 900 pi car... 452-7393

À PARTIR DE 440000\$ Louez un luxueux bureau, vaste stationnement... 100 pi car...

À PARTIR DE 440000\$ Louez un luxueux bureau, vaste stationnement... 100 pi car...

À PARTIR DE 440000\$ Louez un luxueux bureau, vaste stationnement... 100 pi car...

À PARTIR DE 440000\$ Louez un luxueux bureau, vaste stationnement... 100 pi car...

MARCHANDISES ET SERVICES

276 REDACTION, TRADUCTION
A AHUNTIC
TRAITEMENT DE TEXTES, lettres d'affaires, C.V. et plus, 333-8777

276 REDACTION, TRADUCTION
TRAITEMENT DE TEXTES, traduction, plannings personnalisés, C.V. et plus, 468-0546

OFFRES D'EMPLOIS (Tous les postes annoncés sont ouverts également aux femmes et aux hommes).

300 OFFRES D'EMPLOIS
Steelcase
L'OFFRE
Une intéressante carrière dans la vente au sein d'une entreprise importante...

300 OFFRES D'EMPLOIS
COMMIS JUNIOR
COMMIS DE BUREAU
DACTYLO

300 OFFRES D'EMPLOIS
Spécialiste, ameublement de bureau

310 BUREAUX
COMMIS JUNIOR
COMMIS DE BUREAU
DACTYLO

310 BUREAUX
COMMIS JUNIOR
COMMIS DE BUREAU
DACTYLO

310 BUREAUX
COMMIS JUNIOR
COMMIS DE BUREAU
DACTYLO

310 BUREAUX
SECRETARIE LEGALE
SECRETARIE MEDICALE
SECRETARIE NOTARIALE

319 VERTE, COMMERCE
40,000\$
Bases + Commissions + Bonus

OFFRES D'EMPLOIS (Tous les postes annoncés sont ouverts également aux femmes et aux hommes).

300 OFFRES D'EMPLOIS
SUPERVISEUR PRODUCTION ET DISTRIBUTION
K & E Hughes-Owens, une compagnie du groupe Azon...

304 POSTES CADRES ET PROFESSIONNELS
ESTIMATEUR DESSINATEUR, en mécanique du bâtiment (ventilation & climatisation)...

LES CANDIDAT(E)S
Vous devez posséder de l'audace, de la discipline ainsi qu'une expérience dans la vente à commission ou un diplôme universitaire.

LES AVANTAGES
Un programme de rémunération et d'avantages sociaux surpassant les normes de l'industrie.

LA PROCHAINE ÉTAPE
Si vous êtes intéressé(e), envoyez votre curriculum vitae ou téléphonez mardi entre 17 h et 18 h.

310 BUREAUX
SECRETARIE
Pour bureau d'architectes
Maitrise du français et de l'anglais

310 BUREAUX
SECRETARIE
Pour bureau d'architectes
Maitrise du français et de l'anglais

310 BUREAUX
SECRETARIE
Pour bureau d'architectes
Maitrise du français et de l'anglais

310 BUREAUX
SECRETARIE
Pour bureau d'architectes
Maitrise du français et de l'anglais

319 VERTE, COMMERCE
40,000\$
Bases + Commissions + Bonus

304 POSTES CADRES ET PROFESSIONNELS
COMPTABLE
Demande pour compagnie au centre-ville, expérience avec les ordinateurs...

307 EDUCATION
RIVE-SUD, pour garderie, bac en éducation pré-adolescente et diplôme garderie, 671-9937

310 BUREAUX
ACHETEUR(ES) agressif(ve) avec expérience dans l'estimation, demandé(e) par compagnie captivante...

310 BUREAUX
ASSISTANT(E) COMMIS COMPTABLE - bilingue, connaissance de l'ordinateur, 45 de l'heure, 344-4550

310 BUREAUX
BESOIN d'une personne pour travail général de bureau, parfaitement bilingue, sachant la dactylographie, 737-3428

310 BUREAUX
SECRETARIE REPARTITEUR(ICE)
qui se chargera d'acheminer les appels dans la division des services...

310 BUREAUX
SECRETARIE JURIDIQUE
2 ans d'expérience minimum en procédures civiles, excellente connaissance du français, dictaphone.

310 BUREAUX
SECRETARIE JURIDIQUE
2 ans d'expérience minimum en procédures civiles, excellente connaissance du français, dictaphone.

310 BUREAUX
SECRETARIE JURIDIQUE
2 ans d'expérience minimum en procédures civiles, excellente connaissance du français, dictaphone.

319 VERTE, COMMERCE
40,000\$
Bases + Commissions + Bonus

LA PETITE PRESSE

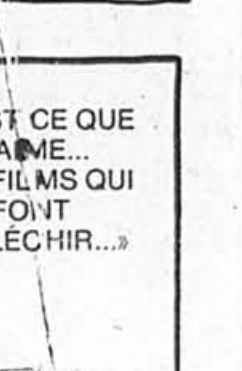
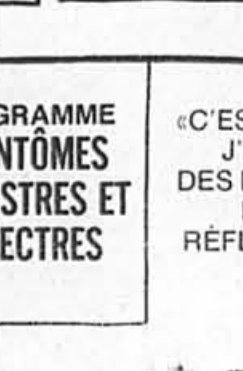
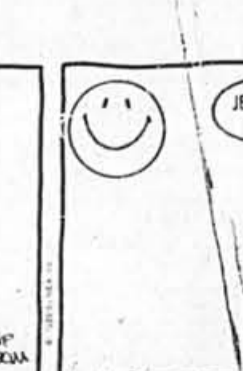
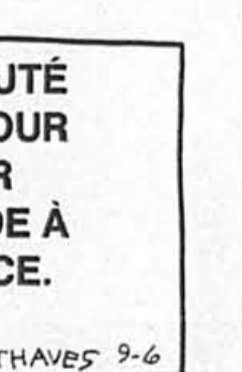
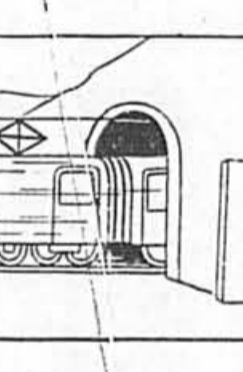
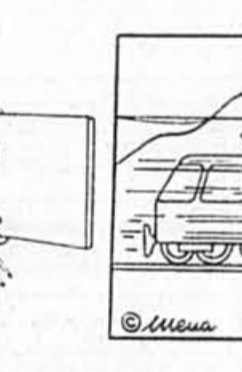
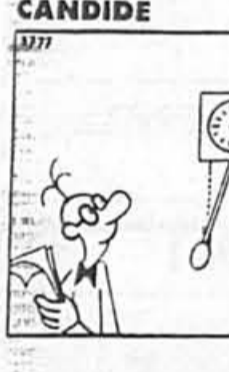
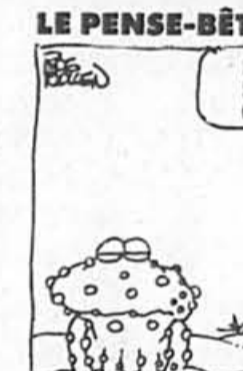

OFFRES D'EMPLOIS (Tous les postes annoncés sont ouverts également aux femmes et aux hommes).

319 VENTE COMMERC

319 VENTE COMMERC

319 VENTE COMMERC

319 VENTE COMMERC

322 CLUBS, RESTAURANTS, HOTELIERIE

322 CLUBS, RESTAURANTS, HOTELIERIE

331 ENTRETIEN, SECURITE

340 EMPLOIS DIVERS

340 EMPLOIS DIVERS

340 EMPLOIS DIVERS



ABONNEC 5, LTÉE Agence de Télémarketing Recherche télévendeurs(es) Bonne communication verbale Sens de la persuasion dans une optique de vente...

Télé-Services Plus Service de télémarketing recherche TÉLÉVENDEUR(SE) Équipe de jour ou soir Habileté à communiquer au téléphone...

ATTENTION TELETEC MARKETING recherche des télé-vendeurs pour leur bureau situé au 8754, de Grosbois...

TELECIBLE Agence de télémarketing recherche: 5 SOLICITEURS Travail de jour ou de soir Salaire de base plus commissions et boni...

TRAVAIL AU TÉLÉPHONE Secteur Anjou. Expérience non nécessaire. Jour, soir et samedi. Salaire de base et commission.

MOT MYSTÈRE

LES ALPES — Un mot de 9 lettres E M O R D O U F T A M L A B N V R A A L R E L T R O R T N I E S V O D R A T I O F A I A S N O R U A R A V I S R E I K S S I N E C M L C A E P I R E A S P H I V P S V J R H U T É A E L C U A P E O U A E F A G N C O A T G L M I S C H L I G S R N C S Q U E U A E E S P E E I K T N A M G N E I G E R G O G I N A A L U S I L S E R A C N E C N A R F P A A O R V E O U M C B D E C L T L G C E N U S E M I C R S M I L F O L E X E E R I G H I V A L L E E

AAR DROME GEMMI OISANS AIROLO DRU GIGNOUX ORTLER ALLOS EIGER GLACE PIC ALPAGE ELEVAGE GREES PLI ALPES ELEVEE GSTAAD REFUGE ALPIN EMBRUN GUIERS RIGHI ARAVIS ENNS INN ROC AROSA ECOCENE ISCHL SAVOIE AURON ESCARPE ISERAN SERAC BALMAT FERA ISERE SKI CENIS FLAINE ITALIE SKIER CIME FLANC LAC SKIEUSE CLIMAT FLIMS LARCHE TARASP COL FRANCE LEMAN TESSIN DAVOS FREJUS MECGEVE VALAIS DRAVE FURKA NEVE VALLEE

Solution du dernier problème: GIBET

VENDEURS \$35 000+ LE NO 1 DE LA RENOVATION DOMICILIAIRE AU QUÉBEC EST À LA RECHERCHE DE REPRESENTANTS DYNAMIQUES

NOUS OFFRONS: CLIENTÈLE FOURNIE À TOUS LES JOURS Aucune sollicitation Le plus haut taux de commission + bonis La plus grande salle de montre au Québec Possibilité d'avancement rapide Formation professionnelle à nos frais

PRÉREQUIS: Personne sérieuse et agressive Auto nécessaire COMMUNIQUER AVEC MICHEL LAROCQUE ENTRE 10 et 18 hrs 735-7520

PLURISMA SE SPÉCIALISANT EN TÉLÉ-VENTE Recherche pour son nouveau bureau situé sur Henri-Bourassa près de Saint-Laurent, 15 AGENTS. Travail sur équipe (jour - soir et fin de semaine) Bonne communication verbale Dynamisme Entregent Salaire de base et commission Expérience en télémarketing un atout BIENVENUE AUX PERSONNES DESIRANT EFFECTUER UN RETOUR AU MARCHÉ DU TRAVAIL. Informations: Carole Marcoux 336-1517

CAISSIER(E)S demandés, libre-service essence, Laval-des-Rapides, semaine lundi au vendredi...

CENTRE-VILLE, vendeuse(se) demandée pour billetterie, bon salaire de base plus commission, 871-8528.

COMMIS VENDEUR demande(e) pour vendre dans magasin de photographie, bilingue, expérience exigée. S'adresser à 222 Notre-Dame ouest.

Distributions Saturn Distributeur de disques, rubans, cassettes, cédéroms, situé à Ville St-Laurent, demande des représentants pour la région de Montréal.

REPRÉSENTANT(E) demandé(e) pour vendre des produits financiers. Les candidats doivent posséder un diplôme de commerce ou équivalent.

REPRÉSENTANT(E) demandé(e) pour vendre des produits financiers. Les candidats doivent posséder un diplôme de commerce ou équivalent.

REPRÉSENTANT(E) demandé(e) pour vendre des produits financiers. Les candidats doivent posséder un diplôme de commerce ou équivalent.

REPRÉSENTANT(E) demandé(e) pour vendre des produits financiers. Les candidats doivent posséder un diplôme de commerce ou équivalent.

REPRÉSENTANT(E) demandé(e) pour vendre des produits financiers. Les candidats doivent posséder un diplôme de commerce ou équivalent.

REPRÉSENTANT(E) demandé(e) pour vendre des produits financiers. Les candidats doivent posséder un diplôme de commerce ou équivalent.

REPRÉSENTANT(E) demandé(e) pour vendre des produits financiers. Les candidats doivent posséder un diplôme de commerce ou équivalent.

REPRÉSENTANT(E) demandé(e) pour vendre des produits financiers. Les candidats doivent posséder un diplôme de commerce ou équivalent.

REPRÉSENTANT(E) demandé(e) pour vendre des produits financiers. Les candidats doivent posséder un diplôme de commerce ou équivalent.

REPRÉSENTANT(E) demandé(e) pour vendre des produits financiers. Les candidats doivent posséder un diplôme de commerce ou équivalent.

REPRÉSENTANT(E) demandé(e) pour vendre des produits financiers. Les candidats doivent posséder un diplôme de commerce ou équivalent.

REPRÉSENTANT(E) demandé(e) pour vendre des produits financiers. Les candidats doivent posséder un diplôme de commerce ou équivalent.

REPRÉSENTANT(E) demandé(e) pour vendre des produits financiers. Les candidats doivent posséder un diplôme de commerce ou équivalent.

REPRÉSENTANT(E) demandé(e) pour vendre des produits financiers. Les candidats doivent posséder un diplôme de commerce ou équivalent.

REPRÉSENTANT(E) demandé(e) pour vendre des produits financiers. Les candidats doivent posséder un diplôme de commerce ou équivalent.

REPRÉSENTANT(E) demandé(e) pour vendre des produits financiers. Les candidats doivent posséder un diplôme de commerce ou équivalent.

322 CLUBS, RESTAURANTS, HOTELIERIE

322 CLUBS, RESTAURANTS, HOTELIERIE

323 ALIMENTATION

323 ALIMENTATION

323 ALIMENTATION

323 ALIMENTATION

323 ALIMENTATION

323 ALIMENTATION

323 ALIMENTATION

323 ALIMENTATION

323 ALIMENTATION

323 ALIMENTATION

323 ALIMENTATION

323 ALIMENTATION

323 ALIMENTATION

323 ALIMENTATION

323 ALIMENTATION

323 ALIMENTATION

323 ALIMENTATION

323 ALIMENTATION

323 ALIMENTATION

323 ALIMENTATION

323 ALIMENTATION

323 ALIMENTATION

323 ALIMENTATION

323 ALIMENTATION

323 ALIMENTATION

323 ALIMENTATION

323 ALIMENTATION

323 ALIMENTATION

323 ALIMENTATION

322 CLUBS, RESTAURANTS, HOTELIERIE

322 CLUBS, RESTAURANTS, HOTELIERIE

323 ALIMENTATION

323 ALIMENTATION

323 ALIMENTATION

323 ALIMENTATION

323 ALIMENTATION

323 ALIMENTATION

323 ALIMENTATION

323 ALIMENTATION

323 ALIMENTATION

323 ALIMENTATION

323 ALIMENTATION

323 ALIMENTATION

323 ALIMENTATION

323 ALIMENTATION

323 ALIMENTATION

323 ALIMENTATION

323 ALIMENTATION

323 ALIMENTATION

323 ALIMENTATION

323 ALIMENTATION

323 ALIMENTATION

323 ALIMENTATION

323 ALIMENTATION

323 ALIMENTATION

323 ALIMENTATION

323 ALIMENTATION

323 ALIMENTATION

323 ALIMENTATION

323 ALIMENTATION

331 ENTRETIEN, SECURITE

331 ENTRETIEN, SECURITE

331 ENTRETIEN, SECURITE

331 ENTRETIEN, SECURITE

331 ENTRETIEN, SECURITE

331 ENTRETIEN, SECURITE

331 ENTRETIEN, SECURITE

331 ENTRETIEN, SECURITE

331 ENTRETIEN, SECURITE

331 ENTRETIEN, SECURITE

331 ENTRETIEN, SECURITE

331 ENTRETIEN, SECURITE

331 ENTRETIEN, SECURITE

331 ENTRETIEN, SECURITE

331 ENTRETIEN, SECURITE

331 ENTRETIEN, SECURITE

331 ENTRETIEN, SECURITE

331 ENTRETIEN, SECURITE

331 ENTRETIEN, SECURITE

331 ENTRETIEN, SECURITE

331 ENTRETIEN, SECURITE

331 ENTRETIEN, SECURITE

331 ENTRETIEN, SECURITE

331 ENTRETIEN, SECURITE

331 ENTRETIEN, SECURITE

331 ENTRETIEN, SECURITE

331 ENTRETIEN, SECURITE

331 ENTRETIEN, SECURITE

331 ENTRETIEN, SECURITE

331 ENTRETIEN, SECURITE

331 ENTRETIEN, SECURITE

340 EMPLOIS DIVERS

340 EMPLOIS DIVERS

340 EMPLOIS DIVERS

340 EMPLOIS DIVERS

340 EMPLOIS DIVERS

340 EMPLOIS DIVERS

340 EMPLOIS DIVERS

340 EMPLOIS DIVERS

340 EMPLOIS DIVERS

340 EMPLOIS DIVERS

340 EMPLOIS DIVERS

340 EMPLOIS DIVERS

340 EMPLOIS DIVERS

340 EMPLOIS DIVERS

340 EMPLOIS DIVERS

340 EMPLOIS DIVERS

340 EMPLOIS DIVERS

340 EMPLOIS DIVERS

340 EMPLOIS DIVERS

340 EMPLOIS DIVERS

340 EMPLOIS DIVERS

340 EMPLOIS DIVERS

340 EMPLOIS DIVERS

340 EMPLOIS DIVERS

340 EMPLOIS DIVERS

340 EMPLOIS DIVERS

340 EMPLOIS DIVERS

340 EMPLOIS DIVERS

340 EMPLOIS DIVERS

340 EMPLOIS DIVERS

340 EMPLOIS DIVERS

340 EMPLOIS DIVERS

340 EMPLOIS DIVERS

340 EMPLOIS DIVERS

340 EMPLOIS DIVERS

340 EMPLOIS DIVERS

340 EMPLOIS DIVERS

340 EMPLOIS DIVERS

340 EMPLOIS DIVERS

340 EMPLOIS DIVERS

340 EMPLOIS DIVERS

340 EMPLOIS DIVERS

340 EMPLOIS DIVERS

340 EMPLOIS DIVERS

340 EMPLOIS DIVERS

340 EMPLOIS DIVERS

340 EMPLOIS DIVERS

340 EMPLOIS DIVERS

340 EMPLOIS DIVERS

340 EMPLOIS DIVERS

340 EMPLOIS DIVERS

340 EMPLOIS DIVERS

340 EMPLOIS DIVERS

340 EMPLOIS DIVERS

340 EMPLOIS DIVERS

340 EMPLOIS DIVERS

340 EMPLOIS DIVERS

340 EMPLOIS DIVERS

340 EMPLOIS DIVERS

340 EMPLOIS DIVERS

340 EMPLOIS DIVERS

340 EMPLOIS DIVERS

340 EMPLOIS DIVERS

340 EMPLOIS DIVERS

340 EMPLOIS DIVERS

340 EMPLOIS DIVERS

340 EMPLOIS DIVERS

340 EMPLOIS DIVERS

340 EMPLOIS DIVERS

340 EMPLOIS DIVERS

340 EMPLOIS DIVERS

340 EMPLOIS DIVERS

340 EMPLOIS DIVERS

340 EMPLOIS DIVERS

340 EMPLOIS DIVERS

340 EMPLOIS DIVERS

340 EMPLOIS DIVERS

340 EMPLOIS DIVERS

340 EMPLOIS DIVERS

340 EMPLOIS DIVERS

340 EMPLOIS DIVERS

340 EMPLOIS DIVERS

340 EMPLOIS DIVERS

340 EMPLOIS DIVERS

340 EMPLOIS DIVERS

340 EMPLOIS DIVERS

340 EMPLOIS DIVERS

340 EMPLOIS DIVERS

340 EMPLOIS DIVERS

340 EMPLOIS DIVERS

340 EMPLOIS DIVERS

340 EMPLOIS DIVERS

340 EMPLOIS DIVERS

ÉTUDIANTS/ÉTUDIANTES (13 à 16 ans) Si vous visez un revenu entre 75\$ et 150\$ et que vous êtes disponible quelques soirs, samedi et dimanche, joignez l'équipe de Laval-des-Rapides - Pont-Viau - Vimont - Duvernay. Nous assurons votre transport aller-retour de votre domicile. Pour renseignements: Jean DE ROY 967-0963

ÉTUDIANTS/ÉTUDIANTES (13 à 16 ans) Si vous visez un revenu entre 75\$ et 150\$ tout en étant disponible quelques soirs semaine, samedi et dimanche, joignez l'équipe de Laval-des-Rapides - Pont-Viau - Vimont - Duvernay. Nous assurons votre transport aller-retour de votre domicile. Pour renseignements: GILLES LEFRANÇOIS 642-6030

PISCINES TREVI INC. est à la recherche d'un GÉRANT D'ENTREPÔT pour sa succursale de Pierrefonds. Les candidats devront: être bilingue avoir un minimum de 2 ans d'expérience. Si intéressés, veuillez vous présenter au 13101, boul. Guin ouest, Pierrefonds et demander Richard Jubinville.

LE GROS D'IMPÔTS COMMENCE BIENÔT Chaque année, des milliers de gens oublient leurs temps libres et travail gâchés. Nous sommes à la recherche de conseillers dans le domaine de la planification fiscale. Les candidats devront: être bilingue avoir un minimum de 2 ans d'expérience. Si intéressés, veuillez vous présenter au 13101, boul. Guin ouest, Pierrefonds et demander Richard Jubinville.

URGENT Besoin de 100 personnes pour travailler dans un magasin de vêtements. Expérience exigée. Salaire de base plus commission. Pour renseignements, appelez 277-1525.

AGENCES DE RENCONTRES LA LIGNE RENCONTRE 1-776-7978. Faltes de nouvelles rencontres. Rapides, efficaces, professionnelles. 35 POUR FRAIS D'APPEL. Téléphone à l'unité, 762027 ONT. 381-9180. POUR RENCONTRER l'âme sœur, téléphonez au 493-1367, 847-3636, 493-1367. Service d'accompagnement. Hébergement. 7077 Beaubien E. Anjou, #208.

ASTROLOGIE, CARTOMANCIE A ABORDER AVEC CONFIANCE. Astrologie, Tarot, Crislow. Révélation précise. 738-1188. ANNA Astrologue africain, consultations, tarot, médium, médium de 90-10h, 3415-A, Châteauguay. 577-1215. MESSAGES pour avenir, cartes et horloges. 933-9770. VENEZ constater vous-même, tout est écrit dans les cartes. 656-6551.

STUDIOS DE MASSAGES AVONS SPECIAL MASSAGE 35\$. Réflexologie, douleur, insomnie. 383-4999. CHEZ JENNIFER (BOISBRAND) Enfant qui existe Uniquement par sa méthode. 434-1056. CHINOIS SUEDOIS Vrai détenteur. 933-4367. MASSAGE sublimé, sans comparaisons. Masseuse. 525-4377. MASSAGE sublimé, sans comparaisons. Masseuse. 525-4377. MASSAGE sublimé, sans comparaisons. Masseuse. 525-4377.

325 TECHNIQUE, METIERS CHERCHÉ une personne avec expérience en réparation de moteurs, industrielle, réparations. Marcel Racine & Fils inc. 674-0906, 2750 St-Jacques, Montréal. P. 313, Oriens, Ont. K1C 1S9.

325 TECHNIQUE, METIERS PLOMBIER ET APPRENTI de plomberie, industriel, réparations. Marcel Racine & Fils inc. 674-0906, 2750 St-Jacques, Montréal. P. 313, Oriens, Ont. K1C 1S9.

327 COIFFURE, ESTHETIQUE COIFFEUR(EUSE), ambilieu(e), clientèle féminine, 256-9570. COIFFEUR(EUSE) ambilieu(e) pour prestataires salon et expansion. 256-9570, 256-9570, 256-9570.</

TRANSPORT ET VEHICULES AUTOMOBILES

AUTOBAINES

510 REMORQUES

REMORQUE utilitaire 4x4 ou 4x8, tout métal, légère et robuste, bonne tenue de route, neuve. Modèle de 8 x 3 m, 224-444.

REMORQUE 4 roues, pneus neufs, capote de 7,000 lb, 66" x 133". Prix 1,500\$, 447-2981.

511 CAMIONS (ACHAT, VENTE, LOCATION)

BROWCO H. 4x4, 23,000 milles, encore Auto Délic 722-5555.

CHEVROLET S-10, King cab, 88,000 km, financement G.M. disponible, Quintal Auto, 592-3248.

DAKOTA 88, boîte 4 p, 34,000 km, excellente condition, 467-4438.

GOOGIE Van 79, 4 cyl, Fibrocac, encore Auto Délic 722-5555.

DOGGIE RAM-SD 1984, 47,000 km, boîte Fibrocac, out. 5,500\$. Cause bloquée. Après 15h: 458-1444.

GOOGIE Van 79, 4 cyl, Fibrocac, encore Auto Délic 722-5555.

FORD 150 Maxi-Van, 81, boîte, 20,000, 327-7416.

FORD 84, L.T.L. 9000, 400 catalyseur, capote de 60" int. de luxe, rétroviseur, lavabo, possibilité de contrat chez Highland 345-3691.

GM 85 Astro Van, out. 5, passagers, excellente condition. Auto Inter, 627-1178.

GM 5-15 1984, Sierra classique, très bonne condition, très propre, 95,000 km, int.: 468-0338.

GM Sator, 87, SLE, air, tout équipé, 34,000 km, 464-3117.

GM 315, 88 Sierra Classic. Auto Inter, 627-1178.

JEEP Comanche 86, V6, fibrocac, Auto Gladi 659-1111.

MAZDA MPV 89, 5 cyl, 7,200 passagers, air + extra, 18,700, 453-0809.

PICK-UP Chevrolet, Silverado 89, 1/2 tonne, Cab Cab, 4 X 4, 4,000 km, échange occasion pour petite van, 17,000\$, 899-2143.

SILVERADO pick up 1/2 ton, 89, moteur 350, très bien équipé + van, air, 14,500\$, employé G.M. 435-5099.

ST-BUSTACHE chaise 150 passagers usagés, Toyota Belisle 623-2324.

TOYOTA Landcruiser 77, 4x4, bonne mécanique, 1,500\$, 842-7577.

521 AUTRES VEHICULES

TRACTEUR à gazol John Deere, 1984, 8 h.p., 5 vit., 2 sacs, pneus neufs, très propre, 11,300\$. Soir: 694-9009.

550 AUTOS A VENDRE

ACADIAN Scooter 87, 4 portes, 45,000 km, très propre, 395-3321.

1989, FOX GL, neuve, couleur en stock, 12,500\$, 125-8118.

ACADIAN 80, out. bon état, 8000\$ négociable, 181-7442.

ACADIAN 82, bon état, 4 freins refaits, 1,200\$, 334-2998.

ACCEPTATION 3 H. AUCUN COMPTANT FINANCIER DISPONIBLE TOUS MODELES

AUTOS, CAMIONS 1986 à 1990 K.D.K. Auto 492-7688

ACCURA Integro RS 89, air, garantie, 181-7442.

ACCURA Integro LS 87, 5 portes, 5 vit., 31,000 km, 4 portes d'hiver, meilleure offre que 934-7844, soit 759-5474.

ASPEN 79, 6 cyl., 4 portes, prêt pour l'hiver, 5450, 661-1426.

AUDI 82, 5000 Turbo, bonne condition, soit: 661-8802.

AUDI 100 1989, particulier, impeccable, pas millage, 682-0353.

AUDI 4000 87, 45,000 km, radio AM-FM stereo cassette, anti-vols, bon chauffant, tout ouvrant, air, vitres électriques teintées, garantie encore 13 mois, prix 16,900\$ discutible. 582-0473.

AUDI 3000 CD Turbo 84, noir int. cuir beige, tout équipé, excellente condition, 7,500\$, 323-7953.

AUDI 5005 1988, 10,500 km, Auto Gilles Boisclair, 737-5979.

AUDI 80 87, pas millage, Antilles Auto, 1-271-5163, 1-800-363-5132.

AUDI 90 1988, 19,000 km, cuir, superbe, équipée, soir 762-0744.

550 AUTOS A VENDRE



VOLVO SPÉCIAUX DE FIN D'ANNÉE ÉPARGNEZ \$\$\$

SUR TOUTES NOS VOLVO 89 NEUVES ET QUELQUES DEMONSTRATEURS EN INVENTAIRE

Voiture de rêve! Spécial cette semaine

Notre dernière VOLVO 740 wagon 89

1 démo ÉPARGNEZ 3000\$

AGISSEZ DÈS MAINTENANT

737-6666

5055, Paré (Est de Décarie)

up-town VOLVO

127-023-8158

AUDI 200 turbo 89, blue int. cuir bleu, 11,500 km, démo, prix spécial. ARBOUR AUTO 382-7371

AUDI 5000 CD turbo 1987, gris, 47,000 km, garantie Auto Délic, 722-5555, excellente condition, 21,500\$, possibilité balance de location. Soir: 366-9730

BERETTA 89, V6, non fumeur, très propre, 229-2704.

BMW 325 E 85, out. De Rosa Automobile, 435-9983

BMW 325 E 1987, noir, 40,000 km, boîte 2 portes. Ferme 381-0151

BMW 325 E 1988, gris, 40,000 km, tout équipé, 26,500\$. Jour: Martine, 494-0352, soir: 764-8210

BMW 524 TD 85, pas millage, encore Auto Délic 722-5555

BMW 630 31 1977, un vrai bébé, peinture neuve, avec spoiler avant et arrière, et système d'échappement neuf, prix à discuter, 447-1761, 592-7992.

BMW 635 CSi (2) bronze, auto + noir, 3 vitesses, 2 portes. Impeccables. Offrez-vous une vraie voiture sport. Contacter Allyn CANBEC AUTO 731-7871

BMW 87-84-85. Choix de 225 et 218 L. out. + manuel. Venez voir notre choix. Contacter Allyn CANBEC AUTO 731-7871

BMW 88 "M5" noir, 11,000 km, 11,000 km, vous rêvez d'une "L'ultima" Driving Machine Venez voir ce véhicule impeccable. Contacter Allyn CANBEC AUTO 731-7871

BMW 88, 325 i, 4 ptes, décalin cuir, 15,000 km, auto, tout équipé. Contacter Allyn CANBEC AUTO 731-7871

BMW 88, 750 iL (2) bleu roux + gris charcol, folles une offre. Contacter Allyn CANBEC AUTO 731-7871

BMW, 320 i 82, noire, 105,000 km, 4 portes, 4 cyl., 2005, 525-5885.

BONNEVILLE 89, garantie GM 3 ans, équipée, 518,900, 491-0837.

BRONCO II, 4x4, 1986, excelle, 56,000 \$, très propre, Ville-Marie Suzuki 588-5568.

BUICK station wagon 78, nouveau freins, silencieux, pas de rouille, mécanique A-1, 3400, 737-2405.

BUICK Century LD 83, gris, toute équipée, sièges électriques, clim, 6 cyl. mec A1, Leclair Auto, 372-7830

BUICK Century Ltee, 84, tout équipée, démo, 4,955\$, 661-7675

BUICK LeSabre T-Type 89, blanche, tout équipée, A-2, 7,000\$, 968-1717.

BUICK LeSabre Custom 82, 4 portes, air, vitres élect., AM-FM cassette, A-1, négociable, 622-1408.

BUICK Park Ave 86, tout équipée, vrai bébé, 13,600\$, 354-5103

BUICK Skylark 87, V6, man, très propre, 12,500\$, 968-1717.

BUICK Skylark LD 86, 2 tons bébé, V-6, air conditionné, am-fm stéréo cassette, cruise, tout équipé, très bonne condition. Appelez Jour 744-5519, après 8 h p.m. 458-4540.

CADILLAC - cadillac de ville 85, très propre, 4 Joliette. 1-753-4348

CADILLAC coupé de ville 79, bon état, 76,000 km, 4,500\$. 462-2812.

CADILLAC Eldorado, Blazer 84, complet balance de garantie GM, Auto Sylvester, 514-759-5271.

DOGGIE Aries 85, 37,000 km, très propre, 43,500\$, 323-7746.

DOGGIE Aries 83, propre, A-1, 1,505\$, 721-6588.

DOGGIE Aries 1983, bon état de marche, 900\$, 488-9389

DOGGIE Corvan SE 87, 54,000 km, 111,400, 628-5677; 667-3639.

DOGGIE Fox GL 87, 21,000 milles, encore Auto Délic 722-5555.

DOGGIE Fox GL 87, 21,000 milles, encore Auto Délic 722-5555.

DOGGIE Fox GL 87, 21,000 milles, encore Auto Délic 722-5555.

DOGGIE Fox GL 87, 21,000 milles, encore Auto Délic 722-5555.

DOGGIE Fox GL 87, 21,000 milles, encore Auto Délic 722-5555.

DOGGIE Fox GL 87, 21,000 milles, encore Auto Délic 722-5555.

DOGGIE Fox GL 87, 21,000 milles, encore Auto Délic 722-5555.

DOGGIE Fox GL 87, 21,000 milles, encore Auto Délic 722-5555.

DOGGIE Fox GL 87, 21,000 milles, encore Auto Délic 722-5555.

DOGGIE Fox GL 87, 21,000 milles, encore Auto Délic 722-5555.

DOGGIE Fox GL 87, 21,000 milles, encore Auto Délic 722-5555.

DOGGIE Fox GL 87, 21,000 milles, encore Auto Délic 722-5555.

DOGGIE Fox GL 87, 21,000 milles, encore Auto Délic 722-5555.

DOGGIE Fox GL 87, 21,000 milles, encore Auto Délic 722-5555.

DOGGIE Fox GL 87, 21,000 milles, encore Auto Délic 722-5555.

DOGGIE Fox GL 87, 21,000 milles, encore Auto Délic 722-5555.

DOGGIE Fox GL 87, 21,000 milles, encore Auto Délic 722-5555.

DOGGIE Fox GL 87, 21,000 milles, encore Auto Délic 722-5555.

DOGGIE Fox GL 87, 21,000 milles, encore Auto Délic 722-5555.

DOGGIE Fox GL 87, 21,000 milles, encore Auto Délic 722-5555.

DOGGIE Fox GL 87, 21,000 milles, encore Auto Délic 722-5555.

DOGGIE Fox GL 87, 21,000 milles, encore Auto Délic 722-5555.

DOGGIE Fox GL 87, 21,000 milles, encore Auto Délic 722-5555.

DOGGIE Fox GL 87, 21,000 milles, encore Auto Délic 722-5555.

DOGGIE Fox GL 87, 21,000 milles, encore Auto Délic 722-5555.

DOGGIE Fox GL 87, 21,000 milles, encore Auto Délic 722-5555.

DOGGIE Fox GL 87, 21,000 milles, encore Auto Délic 722-5555.

DOGGIE Fox GL 87, 21,000 milles, encore Auto Délic 722-5555.

DOGGIE Fox GL 87, 21,000 milles, encore Auto Délic 722-5555.

DOGGIE Fox GL 87, 21,000 milles, encore Auto Délic 722-5555.

DOGGIE Fox GL 87, 21,000 milles, encore Auto Délic 722-5555.

DOGGIE Fox GL 87, 21,000 milles, encore Auto Délic 722-5555.

DOGGIE Fox GL 87, 21,000 milles, encore Auto Délic 722-5555.

DOGGIE Fox GL 87, 21,000 milles, encore Auto Délic 722-5555.

DOGGIE Fox GL 87, 21,000 milles, encore Auto Délic 722-5555.

DOGGIE Fox GL 87, 21,000 milles, encore Auto Délic 722-5555.

DOGGIE Fox GL 87, 21,000 milles, encore Auto Délic 722-5555.

DOGGIE Fox GL 87, 21,000 milles, encore Auto Délic 722-5555.

DOGGIE Fox GL 87, 21,000 milles, encore Auto Délic 722-5555.

DOGGIE Fox GL 87, 21,000 milles, encore Auto Délic 722-5555.

DOGGIE Fox GL 87, 21,000 milles, encore Auto Délic 722-5555.

DOGGIE Fox GL 87, 21,000 milles, encore Auto Délic 722-5555.

DOGGIE Fox GL 87, 21,000 milles, encore Auto Délic 722-5555.

DOGGIE Fox GL 87, 21,000 milles, encore Auto Délic 722-5555.

DOGGIE Fox GL 87, 21,000 milles, encore Auto Délic 722-5555.

DOGGIE Fox GL 87, 21,000 milles, encore Auto Délic 722-5555.

DOGGIE Fox GL 87, 21,000 milles, encore Auto Délic 722-5555.

DOGGIE Fox GL 87, 21,000 milles, encore Auto Délic 722-5555.

DOGGIE Fox GL 87, 21,000 milles, encore Auto Délic 722-5555.

DOGGIE Fox GL 87, 21,000 milles, encore Auto Délic 722-5555.

DOGGIE Fox GL 87, 21,000 milles, encore Auto Délic 722-5555.

DOGGIE Fox GL 87, 21,000 milles, encore Auto Délic 722-5555.

DOGGIE Fox GL 87, 21,000 milles, encore Auto Délic 722-5555.

DOGGIE Fox GL 87, 21,000 milles, encore Auto Délic 722-5555.

DOGGIE Fox GL 87, 21,000 milles, encore Auto Délic 722-5555.

DOGGIE Fox GL 87, 21,000 milles, encore Auto Délic 722-5555.

DOGGIE Fox GL 87, 21,000 milles, encore Auto Délic 722-5555.

DOGGIE Fox GL 87, 21,000 milles, encore Auto Délic 722-5555.

DOGGIE Fox GL 87, 21,000 milles, encore Auto Délic 722-5555.

DOGGIE Fox GL 87, 21,000 milles, encore Auto Délic 722-5555.

DOGGIE Fox GL 87, 21,000 milles, encore Auto Délic 722-5555.

DOGGIE Fox GL 87, 21,000 milles, encore Auto Délic 722-5555.

DOGGIE Fox GL 87, 21,000 milles, encore Auto Délic 722-5555.

DOGGIE Fox GL 87, 21,000 milles, encore Auto Délic 722-5555.

DOGGIE Fox GL 87, 21,000 milles, encore Auto Délic 722-5555.

DOGGIE Fox GL 87, 21,000 milles, encore Auto Délic 722-5555.

DOGGIE Fox GL 87, 21,000 milles, encore Auto Délic 722-5555.

DOGGIE Fox GL 87, 21,000 milles, encore Auto Délic 722-5555.

DOGGIE Fox GL 87, 21,000 milles, encore Auto Délic 722-5555.

DOGGIE Fox GL 87, 21,000 milles, encore Auto Délic 722-5555.

DOGGIE Fox GL 87, 21,000 milles, encore Auto Délic 722-5555.

DOGGIE Fox GL 87, 21,000 milles, encore Auto Délic 722-5555.

DOGGIE Fox GL 87, 21,000 milles, encore Auto Délic 722-5555.

DOGGIE Fox GL 87, 21,000 milles, encore Auto Délic 722-5555.

DOGGIE Fox GL 87, 21,000 milles, encore Auto Délic 722-5555.

DOGGIE Fox GL 87, 21,000 milles, encore Auto Délic 722-5555.

DOGGIE Fox GL 87, 21,000 milles, encore Auto Délic 722-5555.

DOGGIE Fox GL 87, 21,000 milles, encore Auto Délic 722-5555.

DOGGIE Fox GL 87, 21,000 milles, encore Auto Délic 722-5555.

DOGGIE Fox GL 87, 21,000 milles, encore Auto Délic 722-5555.

DOGGIE Fox GL 87, 21,000 milles, encore Auto Délic 722-5555.

DOGGIE Fox GL 87, 21,000 milles, encore Auto Délic 722-5555.

DOGGIE Fox GL 87, 21,000 milles, encore Auto Délic 722-5555.

DOGGIE Fox GL 87, 21,000 milles, encore Auto Délic 722-5555.

DOGGIE Fox GL 87, 21,000 milles, encore Auto Délic 722-5555.

DOGGIE Fox GL 87, 21,000 milles, encore Auto Délic 722-5555.

DOGGIE Fox GL 87, 21,000 milles, encore Auto Délic 722-5555.

DOGGIE Fox GL 87, 21,000 milles, encore Auto Délic 722-5555.

DOGGIE Fox GL 87, 21,000 milles, encore Auto Délic 722-5555.

DOGGIE Fox GL 87, 21,000 milles, encore Auto Délic 722-5555.

DOGGIE Fox GL 87, 21,000 milles, encore Auto Délic 722-5555.

DOGGIE Fox GL 87, 21,000 milles, encore Auto Délic 722-5555.

DOGGIE Fox GL 87, 21,000 milles, encore Auto Délic 722-5555.

DOGGIE Fox GL 87, 21,000 milles, encore Auto Délic 722-5555.

DOGGIE Fox GL 87, 21,000 milles, encore Auto Délic 722-5555.

DOGGIE Fox GL 8

TRANSPORT ET VEHICULES AUTOMOBILES

AUTOBAINES

550 AUTOS A VENDRE
VOLVO 740 G3, noire, seulement 110.000 km. Tout equipé. Leurrem Auto, 478-1220.

575 ACHAT, VENTE, LOCATION, ECHANGE
A ARGENT comptant, autos 80 à 85. Mistic Auto, 224-7878.

555 AUTOS ANTIQUES
ROLLS ROYCE 1936 original, 12.000 miles Appelot avril mardi 729-3355.

580 ENTRETIEN ET REPARATIONS
DIFFERENTIELS, transmissions, pneus, 224-4744. 1835 Ontario

PLEIN AIR ET VEHICULES RECREATIFS

655 MOTOCYCLETES
MOTOCROSS KX40, 1985, 5365, 558-1973 demandé Marcos.

667 ROULOTTES, TENTES-ROULOTTES ET MOTORISES
19.995\$, 47 pl. 5 places, meuble, pied du Mont Ormelio, 620-5524 ou 983-6639.

658 BATEAU-MOTEUR, YACHTS, VOLIERS
AUBAINE, Doral TRX, Mercury 100 à 105 1985, 1989. Equipement complet incluant remorque. Demande 12.000\$, 443-2744.

801 AVIS LEGAUX
AVIS est donné que Jean Veilleux, vendeur, domicilié au numéro 353 de la rue St-Regis Nord, a St-Luc, district de Beauharnois, s'adressera au ministre de la Justice pour obtenir un certificat d'acceptation son nom en celui de JEAN VEILLEUX LABATTIAGLIA.

667 ROULOTTES, TENTES-ROULOTTES ET MOTORISES
A LOUER motorisé 24 pl., parfull-out, minimum 1 mois. 655-6064.

802 APPELS D'OFFRES
LE CONSULAT AMERICAIN reçoit les services de gestion administratifs et opérationnels de gardiens afin de prévenir les accès non autorisés, de protéger le site, maintenir l'ordre, prévenir les infractions contre les employés, les dépendants et la propriété ainsi que de dissuader les actes terroristes contre toutes les possessions des Etats-Unis et de protéger les données à la propriété du gouvernement américain.

667 DIESEL CLASSE A
Motorisé Citation 27 1986, comme neuf, tout équipé, génératrice, air climatisé, four micro-onde, Hi-Fi, etc. 514-983-8988.

801 AVIS LEGAUX
LE contracteur devra fournir le personnel préposé à l'administration, la gestion et aux ressources humaines pour accomplir tout le travail exigé par ce contrat.

667 ROULOTTES, TENTES-ROULOTTES ET MOTORISES
CORSAIR Exceller 1987, classe A, 14 tentes, 454 cu cubes, deux équipés, 2 airs, 5 ouvertures, caméra, etc. 19.000\$, auto, auto, tout équipé, Gramby, 314-375-5338.

802 APPELS D'OFFRES
LE contracteur devra fournir le personnel préposé à l'administration, la gestion et aux ressources humaines pour accomplir tout le travail exigé par ce contrat.

667 DIESEL CLASSE A
Motorisé Citation 27 1986, comme neuf, tout équipé, génératrice, air climatisé, four micro-onde, Hi-Fi, etc. 514-983-8988.

802 APPELS D'OFFRES
LE contracteur devra fournir le personnel préposé à l'administration, la gestion et aux ressources humaines pour accomplir tout le travail exigé par ce contrat.

667 DIESEL CLASSE A
Motorisé Citation 27 1986, comme neuf, tout équipé, génératrice, air climatisé, four micro-onde, Hi-Fi, etc. 514-983-8988.

802 APPELS D'OFFRES
LE contracteur devra fournir le personnel préposé à l'administration, la gestion et aux ressources humaines pour accomplir tout le travail exigé par ce contrat.

ETES-VOUS OBSERVEUR ?

REPOSES

- 1) Front du boxeur de gauche.
2) Genou du boxeur de gauche plus court.
3) Bande blanche incomplète sur son short.

DECES, PRIERES, REMERCIEMENTS

REMERCIEMENTS

Remerciements au Sacre-Coeur pour faveur obtenue... Que le Sacre-Coeur de Jésus soit loué, adoré et glorifié, à travers le monde pour les siècles. Amen.

995 REMERCIEMENTS, PRIERES

REMERCIEMENTS au Sacre-Coeur de Jésus pour faveur obtenue. M.D.
REMERCIEMENTS au St-Esprit pour faveur obtenue. C.C.
REMERCIEMENTS feu Rita Morency pour faveur obtenue. L.M.

PRIERE

O GLORIEUX APOTRE, fidele serviteur et ami de Jésus, l'Eglise vous honore et vous invoque universellement comme patron des cas desespérés. Priez pour moi si malheureux. Je vous en supplie du plus profond de mon coeur; priez-vous, en ma faveur, du plus grand privilège que vous avez d'apporter un secours visible et rapide à ceux qui en ont besoin.

NECROLOGIE

M. Eudore Bissonnette
A Montreal, le 15 octobre 1989, à l'âge de 78 ans, est décédé M. Eudore Bissonnette, directeur d'école à la C.E.C.M., orienteur professionnel, directeur de sites historiques, notamment Fort Chamby, époux de Rolande Tapp. Outre son épouse, il laisse dans le deuil ses enfants: Me Hélène (Me Gilles Chiquette), Me Jacques (Francine Demeault, c.a.), ses petits-enfants Mylene, Stephanie, Charles, frères et sœurs, beaux-frères, belles-sœurs, neveux et nièces, ainsi que de nombreux amis. Exposé aux salons.

REMERCIEMENTS

AINSI SOIT-IL. Ajoutez tout Notre Père, trois Je vous salue Marie, et trois Gloire au Père. ALBERT VALOIS, V.G. MONTREAL, 26 mai 1990. En remerciement pour faveur obtenue. N.K.

DECES, PRIERES, REMERCIEMENTS

INDEX DES DECES

- ARCHAMBAULT (Roger) St-Jean-sur-Richelieu
BARRETTE (Fernande S.N.J.M.) Outremont
BISSONNETTE (Eudore) Montréal
BLANCHARD (Georges Euclide) Montréal
BOUCHARD (Alphonse) Cartierville
CARPENTIER-CHALES (Fernande) Lachine
CICCI RENALDO (René) Montréal
COURNOYER (René) Montréal
DORVAL (Marie) Montréal
DUFOUR (Corinne) St-Lambert

GENDRON (Léo)
A Montreal, le 14 octobre 1989, est décédé accidentellement M. Léo Gendron, 62 ans, époux de sa conjointe Lucette Gobel, ainsi que ses enfants: Bruno (Danielle Simard), Christiane (Jacques LaFrance), Guy (Suzanne Gagne) et Marie-Josée (Philippe Corrivé) et ses petits-enfants. Il laisse aussi ses frères et sœurs, beaux-frères, belles-sœurs, neveux et nièces et de nombreux amis. Exposé à la résidence funéraire.

MASSON (Hon. juge Vincent)
A Québec, le 15 octobre 1989, à l'âge de 63 ans, est décédé l'Honorable juge Vincent Masson, juge de la Cour supérieure, époux de Dame Maria Coulouval, o.c. Il demeurait à Québec. La famille recevra les condoléances au Funerarium Lépine-Cloutier Ltée 975, Marguerite-Bourgeois, Québec, mardi de 12h à 13h45. Le service religieux sera célébré le mardi 17 octobre 1989 à 14 h en l'église St-Dominique, 175, Grande-Allée ouest, Québec, et de la au Crématorium Lépine-Cloutier Ltée. Il était le fils de feu Irène Masson, journaliste de Dame Blanche Drolet. Il fit ses études au Petit Séminaire de Québec, reçu au Barreau Canadien en 1951, nommé à la Cour supérieure en mars 1969. Il laisse dans le deuil, outre son épouse, ses filles et ses gendres: Marie-Hélène (Michel Tardif), Louise (son compagnon Ulysse Côté), Paul (son fiancé Richard Duperré), Danielle, Christiane, Hugues, Marie-Josée, sa mère Mme Blanche Drolet Masson, sa belle-mère Mme Geraldine Bernard Coulouval, son beau-frère et ses belles-sœurs: Dr Louis Coulouval (Yolande Paradis), Jeanne Coulouval Miller, ses petits-enfants: Olivier et Miréille Tardif, ainsi que plusieurs neveux, nièces cousins et cousines. Que toute offrande de fleurs se traduise par un don à la Société canadienne du cancer, 489, boul. St-Cyrille ouest, Québec G1S 1S2, ou un don à la Fondation de l'Hôpital Hôtel-Dieu de Québec, 11, Côte St-Palais, Québec G1R 2J6.

La fusillade du caporal Denis Lortie, un signe de l'effondrement de l'autorité paternelle

JEAN-PIERRE BONHOMME

La fameuse fusillade du caporal Denis Lortie, survenue à l'Assemblée nationale, il y a cinq ans, est « le crime exemplaire de notre temps ».

Elle illustre, sur la scène mondiale, le tragique affaissement, en Occident, de l'autorité paternelle bien comprise, cette présence structurée nécessaire au confort psychologique des jeunes personnes.

C'est par ces formules-choc que le professeur de droit et historien du droit Pierre Legendre, de l'Université de Paris I (la Sorbonne), a voulu signaler aux Québécois, hier, le caractère hautement symbolique et « révélateur », à l'échelle internationale, du triste épisode québécois.

Ce livre, publié chez Fayard, est « l'oeuvre de ma vie », signalait avec émotion le professeur. Il s'intitule justement: « Le crime du caporal Lortie; Traité sur le Père ».

Il s'agit du huitième ouvrage du juriste qui pratique également, « en marge de son professorat », la profession de psychanalyste lacanien. L'ouvrage n'est pas de lecture facile; il est destiné aux juristes et aux psychologues de toutes formations qui s'interrogent sur les conséquences de la désagrégation des valeurs et des structures familiales; sur le sens qu'il faut donner aux notions juridiques dont celle du meurtre.

Au fond des choses, dit le professeur, « nous ne savons plus où nous en sommes quant au meurtre parce que nous ne savons plus où nous en sommes quant à la politique de filiation ».

En d'autres termes, le professeur dit croire que la qualité de la structure psychologique paternelle, transmise successivement dans toute la longue lignée héréditaire, est essentielle au maintien de l'équilibre mental général.

Denis Lortie, lui, reconnaît le professeur, a commis un « acte fou, délirant ». Mais il n'était pas lui-même fondamentalement fou. Il réagissait plutôt à sa manière à un complexe familial, notamment aux sévices d'un père malade et violent qui a fait vivre une sorte d'enfer à ses huit enfants.

Les syndicats proposent un régime de sécurité du revenu pour les ouvriers de la construction

d'après PC

La FTQ-Construction et la CSN-Construction croient avoir trouvé « LA » solution pour à la fois contrer le travail au noir, l'insécurité financière pour les ouvriers et l'instabilité de l'industrie.

Le régime proposé par la FTQ et la CSN-Construction a pour but de stabiliser le revenu des ouvriers, tout en leur assurant une certaine sécurité d'emploi. Le secteur de la rénovation domiciliaire serait exclu, puisqu'il n'est plus soumis aux conditions du décret.

Le régime de sécurité du revenu du revenu, les employeurs devraient verser un certain montant, 75 cents ou \$1 l'heure par exemple, pour chaque heure de travail.

Lorsqu'un ouvrier serait en chômage, il toucherait une prime d'environ \$150 par semaine, en plus de l'assurance-chômage. Cela permettrait d'équilibrer son revenu entre les périodes creuses, l'hiver, et les périodes de pointe.

Actuellement, les 110 000 ouvriers de la construction travaillent en moyenne six mois par année, touchant un revenu de \$19 200. Plusieurs travaillent seulement 1 000 heures par année.

Ce régime de stabilisation du revenu comporte l'avantage de contrer le travail au noir, puisqu'il ne serait accessible qu'aux ouvriers qui déclarent les heures vraiment effectuées. Les ouvriers eux-mêmes n'auraient donc plus avantage à travailler au noir, sous les conditions du décret.

L'employeur, de son côté, aurait avantage à embaucher les « vrais » travailleurs de la construction, et non des travailleurs au noir, puisque si les « vrais »

gouvernement du Québec plutôt qu'un autre comme Père substitut? Nul ne saurait le dire, répond le professeur.

Mais ce crime du caporal, explique-t-il, n'est pas fondamentalement différent des autres réactions violentes de la jeunesse contemporaine. Celle-ci, dit-il, est laissée à elle-même; « ne sait plus ce qui est interdit ».

L'usage des drogues, de l'alcool, le suicide, ces « fléaux sociaux », par exemple, sont pour lui autant de violences dont la nature n'est pas différente de celle du meurtre. Ce sont tous des gestes symptomatiques, désespérés, d'une jeunesse en désarroi.

Me Legendre illustre son propos en soulignant la nécessité, pour les pères, de se comporter comme les transmetteurs des valeurs de toute une lignée. L'enfant, dit-il, ne doit pas être traité comme un « adulte en miniature » auquel on permet tout. L'enfant, poursuit-il, « a le droit d'exiger que son père lui apporte les limites de l'enfance ». La maturation est pour lui un processus long.

La detresse occidentale

La detresse occidentale, poursuit-il, vient du fait que tout le monde est traité pareillement: les enfants « ne savent plus ce qui est interdit ». Il y aurait donc lieu, selon lui, de rappeler que la fonction essentielle du Père est celle d'obliger l'enfant de sortir des jupes de la mère, de se séparer d'elle pour aller vers l'autonomie.

Le meurtre « au plus haut échelon » de Lortie, dit le professeur, incite chacun à revoir toute la notion même du crime. Nous ne pouvons plus, aujourd'hui, soutenir-il, « comprendre le meurtre (les crimes) sans faire l'effort de le resituer dans son histoire genealogique ».

Me Legendre s'est dit heureux de constater, à cet égard, que les juges québécois ont pu infléchir les règles strictes du droit en ne commettant par la prévenu aux asiles d'aliénés. Le système juridique québécois et une presse compatissante, avec le concours de son avocat « intelligent », Me Jacques Larochelle, dit-il, ont permis que le caporal Lortie, assume la responsabilité personnelle son acte démesuré. Cela lui apparaît s'imposer pour assurer à sa descendance un minimum de sécurité émotive.

On se souviendra que le caporal Lortie a subi trois procès; au terme du dernier procès, où on lui a permis d'admettre sa culpabilité, il a été condamné à 10 ans d'incarcération. Cette sentence a été portée en appel; son avocat fait valoir qu'il y a lieu de revoir, en ce cas, le concept d'aliénation mentale.

REMERCIEMENTS

REMERCIEMENTS au Sacre-Coeur de Jésus pour faveur obtenue. M.D.
REMERCIEMENTS au St-Esprit pour faveur obtenue. C.C.
REMERCIEMENTS feu Rita Morency pour faveur obtenue. L.M.

AVANTAGE POUR L'EMPLOYEUR

Les employeurs y trouveraient aussi leur compte, selon M. Michel Gauthier, secrétaire général de la CSN.

Le régime de sécurité du revenu leur permettrait de lutter contre la concurrence déloyale, en donnant les mêmes chances à tous. Actuellement, les employeurs qui respectent les conditions du décret se voient parfois ravir des contrats par d'autres employeurs sans scrupules qui, eux, peuvent soumissionner plus bas parce qu'ils travaillent au noir ou distribuent l'ouvrage à sous-contrat.

Pas d'effet néfaste

Devant les commissaires Jean Sexton et Laurent Picard, la FTQ et la CSN-Construction se sont attardés à démolir les arguments soulevés par ceux qui rejettent ce régime de sécurité du revenu (l'Association des entrepreneurs en construction, notamment).

Par exemple, ils réfutent l'argument voulant que ce régime va tellement augmenter les coûts de la main-d'oeuvre que toute l'industrie va ralentir.

Selon deux études actuarielles commandées par les centrales, même une augmentation de 10 p. cent du coût de la main-d'oeuvre n'aurait jamais un effet aussi néfaste qu'une hausse d'un p. cent du taux d'intérêt.

ROCHELEAU (Claudine)

Accidentellement à La Plaine, le 14 octobre 1989, à l'âge de 18 ans, est décédée Claudine Rocheleau, fille de Robert Rocheleau (Carole Kaiser) et de Carmen Leclerc (Pierre Authier). Outre ses parents, elle laisse dans le deuil ses grands-parents: Mme Thérèse et M. Philippe Rocheleau, son arrière-grand-mère, Mme Gertrude Léonard, ainsi que plusieurs oncles, tantes, cousins, cousines, autres parents et amis. Exposé à la résidence funéraire.

DUFOUR (Corinne)

A Montreal, le 16 octobre 1989, à l'âge de 87 ans, est décédée Mlle Corinne Dufour. Elle laisse dans le deuil sa soeur Eva Dufour (Anatole Houle), ainsi que plusieurs neveux et nièces. Exposé aux salons.

GADOURY (Philippe)

A St-Jean-de-Matha, le 15 octobre 1989, à l'âge de 85 ans, est décédé M. Philippe Gadoury, époux de Simone Asselin, demeurant à St-Jean-de-Matha. Le défunt laisse dans le deuil, outre son épouse, ses enfants: Benoît et son épouse Monique Rondeau, Denis et son épouse Bernadette McDuff, Claire Bernier et son époux Marcel Laviolette, Renaud et sa conjointe Huguette Durand, Suzanne, André et sa conjointe Odette Champagne, Nicole et son époux Robert Lafleur, Jean-Maurice et son épouse Henriette Ayoite (c.a.); plusieurs petits-enfants et arrière-petits-enfants. Les funérailles auront lieu le mercredi 18 à 14 heures. Départ des salons.

ROCHELEAU (Claudine)

Accidentellement à La Plaine, le 14 octobre 1989, à l'âge de 18 ans, est décédée Claudine Rocheleau, fille de Robert Rocheleau (Carole Kaiser) et de Carmen Leclerc (Pierre Authier). Outre ses parents, elle laisse dans le deuil ses grands-parents: Mme Thérèse et M. Philippe Rocheleau, son arrière-grand-mère, Mme Gertrude Léonard, ainsi que plusieurs oncles, tantes, cousins, cousines, autres parents et amis. Exposé à la résidence funéraire.

TREMBLAY ROY (Cécile)

A St-Lambert, le 15 octobre 1989, à l'âge de 76 ans, est décédée Mme Cécile Roy, épouse de Josée Tremblay (décédée). Elle laisse dans le deuil ses filles Claudette (Jos Holly), Micheline (Normand Caron), ses petits-enfants: Stéphane, Marc, Karine, Eric et Janick, ses frères, beaux-frères, belles-sœurs, neveux et nièces. A la demande de la défunte, elle ne sera pas exposée. Les funérailles auront lieu mercredi le 18 courant à 10 h 30 à l'église St-Lambert, 41 av. Lorne. Parents et amis sont priés d'assister sans autre invitation. Direction: Urgel Bourgie Ltée

ROCHELEAU (Claudine)

Accidentellement à La Plaine, le 14 octobre 1989, à l'âge de 18 ans, est décédée Claudine Rocheleau, fille de Robert Rocheleau (Carole Kaiser) et de Carmen Leclerc (Pierre Authier). Outre ses parents, elle laisse dans le deuil ses grands-parents: Mme Thérèse et M. Philippe Rocheleau, son arrière-grand-mère, Mme Gertrude Léonard, ainsi que plusieurs oncles, tantes, cousins, cousines, autres parents et amis. Exposé à la résidence funéraire.

GADOURY (Philippe)

A St-Jean-de-Matha, le 15 octobre 1989, à l'âge de 85 ans, est décédé M. Philippe Gadoury, époux de Simone Asselin, demeurant à St-Jean-de-Matha. Le défunt laisse dans le deuil, outre son épouse, ses enfants: Benoît et son épouse Monique Rondeau, Denis et son épouse Bernadette McDuff, Claire Bernier et son époux Marcel Laviolette, Renaud et sa conjointe Huguette Durand, Suzanne, André et sa conjointe Odette Champagne, Nicole et son époux Robert Lafleur, Jean-Maurice et son épouse Henriette Ayoite (c.a.); plusieurs petits-enfants et arrière-petits-enfants. Les funérailles auront lieu le mercredi 18 à 14 heures. Départ des salons.

ROCHELEAU (Claudine)

Accidentellement à La Plaine, le 14 octobre 1989, à l'âge de 18 ans, est décédée Claudine Rocheleau, fille de Robert Rocheleau (Carole Kaiser) et de Carmen Leclerc (Pierre Authier). Outre ses parents, elle laisse dans le deuil ses grands-parents: Mme Thérèse et M. Philippe Rocheleau, son arrière-grand-mère, Mme Gertrude Léonard, ainsi que plusieurs oncles, tantes, cousins, cousines, autres parents et amis. Exposé à la résidence funéraire.

526-5955 3033 E. SHELBROOKE
Faites-nous parvenir le texte de votre annonce classée par télécopieur 848-6287

M. Eudore Bissonnette
A Montreal, le 15 octobre 1989, à l'âge de 78 ans, est décédé M. Eudore Bissonnette, directeur d'école à la C.E.C.M., orienteur professionnel, directeur de sites historiques, notamment Fort Chamby, époux de Rolande Tapp. Outre son épouse, il laisse dans le deuil ses enfants: Me Hélène (Me Gilles Chiquette), Me Jacques (Francine Demeault, c.a.), ses petits-enfants Mylene, Stephanie, Charles, frères et sœurs, beaux-frères, belles-sœurs, neveux et nièces, ainsi que de nombreux amis. Exposé aux salons.

Centrale
Logo of Centrale with a hand holding a heart.

Les plastiques ont rendu les incendies plus toxiques et plus dévastateurs

CAROLE THIBAUDEAU

Qu'y a-t-il de commun entre l'incinération des déchets domestiques, le syndrome des tours à bureaux et un incendie?

C'est l'émission de gaz toxiques, devenue de plus en plus préoccupante à cause des plastiques qui entrent dans la fabrication des matériaux modernes.

« Nous avons de nos jours des incendies-éclairés mais dévastateurs », affirme M. Yves Alarie, qui donne aujourd'hui une conférence à l'Université du Québec à Montréal. (Local J-M400, à 12h15). « Ces incendies se déroulent à une vitesse fulgurante mais leur toxicité est de cinq à dix fois plus élevée qu'autrefois, vue la quantité d'objets synthétiques qui nous entourent. »

Jules Alarie est professeur de toxicologie et directeur du département de sciences environnementales à l'Université de Pittsburg, aux États-Unis.

Alors qu'un incendie de matières cellulose (bois, coton, crin de cheval comme bourrage et papier) chauffe en moyenne entre 300 et 700 degrés Celsius, un incendie de matières plastiques produit une température entre 900 et 1400 degrés Celsius.

Fumée moderne

Lorsque le chic tapis de nylon, le fauteuil de polyuréthane, les bourres de polystyrène, l'isolant d'urée formaldéhyde, les revêtements de mélamine et de PVC partent en fumée, ils produisent des vapeurs de cyanure, d'acide chlorhydrique, d'acide fluorhydrique, de dioxyde de carbone, sans compter les poussières de plomb, de cadmium, de mercure et de nickel.

Le PVC, par exemple, dont on fait maintenant les tuyaux de plomberie, produit en brûlant un demi-kilo d'acide chlorhydrique par kilo de PVC. Très corrosif, l'acide détruit les poumons, ce qui, d'une part, paralyse deux fois plus vite ceux qui auraient pu se sauver et, d'autre part, meurtrit à jamais les poumons des survivants.

Dans les hôtels, par exemple, un incendie confiné à une seule pièce peut tuer des personnes situées loin du sinistre, ailleurs dans l'édifice, pour peu que les produits toxiques se répandent par le système de ventilation.

Pas plus toxiques que le bois

La hantise des émanations toxiques a poussé plusieurs organismes américains à interdire les produits qui émettent en brûlant plus de gaz et de poussières toxiques que le bois. L'État de New-York, la ville de New-York pour son métro et la marine américaine ont imposé cinq nouveaux critères à leurs fournisseurs de matériaux de construction.

Ces critères sont les suivants : difficulté d'inflammation, combustion relativement peu rapide, combustion qui dégage peu d'énergie, qui produit peu de toxines et peu de fumée. Depuis trois ans, une gamme de nouveaux produits synthétiques est arrivée sur le marché, et elle répond aux nouvelles exigences.

La ville de New-York a retiré de son métro tous les tuyaux de plastique (PVC) et les fils électriques enrobés de matière synthétique.

Paradoxalement, il est devenu rentable d'incinérer ces matières synthétiques si peu écologiques, étant donné leur haut potentiel énergétique. À Montréal, on n'a qu'à regarder les contrats de vente de vapeur de l'incinérateur des Carrières pour se convaincre que nos déchets peuvent nous chauffer.

« Il est devenu économiquement attrayant de brûler nos déchets domestiques, à cause de leur haute teneur en plastique, soutient le professeur Alarie. Il n'en était pas ainsi il y a cinq ans. »

Le syndrome des tours à bureaux

Le problème des émanations toxiques se fait sentir à chaque retour de l'hiver dans nombre de maisons et d'édifices à bureaux.

Le chauffage accélère l'évaporation des plastifiants contenus dans les matières synthétiques, ce qui pollue l'air intérieur si la ventilation est insuffisante.

Le professeur Alarie présente la voiture neuve comme le meilleur exemple d'un microcosme synthétique. « Autrefois, on achetait une voiture neuve et elle sentait bon. On disait qu'elle sentait le neuf. Aujourd'hui, la voiture neuve sent la colle et le plastique. Il faut tenir sa fenêtre ouverte pendant des mois pour se débarrasser de l'odeur! Ces matières toxiques se condensent sur la vitre qui se trouve bientôt recouverte d'un mince film huileux. »



Le professeur Yves Alarie.

AVIS LÉGAUX - APPEL D'OFFRES - SOUMISSIONS - ENCANS

CLSC SAINT-LÉONARD

AVIS PUBLIC

Veillez prendre note que l'élection complémentaire à un poste d'usager au conseil d'administration du CLSC Saint-Léonard (prévue le 30 octobre 1989) n'aura pas lieu.

M. Dominic D'Abate est déclaré élu par acclamation.

La présidente d'élection, Michèle Viguez

Hôpital Royal Victoria DE MONTRÉAL

AVIS OFFICIEL

Une séance publique d'information aura lieu le **lundi 6 novembre 1989** à 15 h 30 dans l'amphithéâtre J.S.L. Browne de l'hôpital, 3e étage pavillon médical.

Le public est cordialement invité.

CANADA PROVINCE DE QUÉBEC DISTRICT DE ROUYN-NORANDA NO. 600-04-00005-802

COUR SUPÉRIEURE
Rouyn-Noranda, le 2 octobre 1989

PRÉSENT: **Me CLAUDE GARNEAU** Procureur

HELENE DOYON, ménagère, domiciliée et résidant au 251, rue Percussat Ouest à Rouyn-Noranda, district de Rouyn-Noranda

Partie demanderesse

vs.

THE NGUYEN, domicilié et résidant au 3710, avenue Verdun, #4 à Verdun, district de Montréal

Partie défenderesse

ASSIGNATION

ORDRE est donné à Monsieur The Nguyen, autrefois domicilié au 3710, avenue Verdun, app. #4, à Verdun, de comparaitre au greffe de cette cour situé au 2, avenue du Palais, Rouyn-Noranda, dans les trente jours de la date de la publication du présent avis dans le journal *La Presse*.

Une copie de la requête pour garde d'enfant et pension alimentaire a été remise au greffe à l'intention de Monsieur The Nguyen.

Me Claude Garneau Procureur

Guyloine Champagne Procureur de la Cour Supérieure DISTRICT DE ROUYN-NORANDA

Hydro-Québec

APPELS D'OFFRES pour 14 h heure locale

GHU90119.A le mardi 7 novembre 1989	LBA92016.A le mardi 7 novembre 1989
---	---

Région Laurentides

CONSTRUCTION DE CANALISATIONS SOUTERRAINES ET DE PUIS D'ACCÈS DANS LA MUNICIPALITÉ DE HULL
PROJET: POSTE GLENWOOD / CHEMIN MCCONNELL

Admissibilité: Principale place d'affaires au Québec

Garantie de soumission: 15 000 \$

Prix du document: 25 \$

FOURNITURE ET INSTALLATION D'UN AUTOCOMMUNICATEUR TÉLÉPHONIQUE À COMMUTATION NUMÉRIQUE AUX SECTEURS HAUTES-LAURENTIDES ET RIVE-NORD

Admissibilité: Principale place d'affaires au Québec

Garantie de soumission: 60 000 \$

Prix du document: 25 \$

AVIS DE VENTE PAR SOUMISSION

Terrain idéal pour hôtel ou station de villégiature Prescott, Ontario.

Terrain libre situé le long de Heritage Highway #2 à Prescott, Ontario, (designé comme étant les lots 1, 2, 3, 4, 201 et partie du lot 5 au sud de la rue King, pièce 1, plan 19 Ville de Prescott) est vendu en vertu d'une ordonnance judiciaire par défaut de paiement d'une hypothèque.

Le terrain est situé le long du fleuve Saint-Laurent en face du Fort Wellington et mesure approximativement 1,5 hectares (4 acres). Ce terrain est idéal pour la construction d'un hôtel ou d'une station de villégiature. Il est situé juste à côté d'un parc récréatif aménagé qui comprend une marina pouvant accueillir 148 bateaux.

Prescott est situé le long de la voie maritime du Saint-Laurent à environ 125 km de Montréal, d'Ottawa et Kingston. De Prescott, on peut accéder directement au réseau de VIA Rail, à l'autoroute 401 et à l'autoroute 16. L'International Bridge menant à Ogdensburg dans l'Etat de New York est à 45 km à l'est.

Pour visiter les lieux ou obtenir d'autres renseignements, communiquez avec M. Paul G. Bregman à Ottawa au (613) 238-2022.

Les soumissions écrites adressées à M. Paul G. Bregman, Parley-Robertson, Panel Hill & McDougall, 609, rue Bank, Bureau 530, Ottawa, Ontario, K1P 5C1, seront reçues jusqu'à 15 heures, le 31 octobre 1989. Elles devront être accompagnées d'un chèque visé fait à l'ordre de Parley-Robertson, Panel Hill & McDougall, en fiducie, à titre de dépôt, dans le montant représentant 10% de la soumission. Si la soumission est retenue, le dépôt sera remboursé sans intérêt, si la soumission est acceptée et que l'acheteur décide de ne pas conclure la transaction, il sera retenu à titre de dommages-intérêts conventionnels. La soumission la plus élevée ne sera pas nécessairement acceptée, si nous acceptons une soumission. Une aide financière pourrait être accordée à l'acheteur. Cet avis de vente par soumission peut être retiré sans avis préalable en tout temps.

Les conditions de chacun des appels d'offres sont précisées dans un document qui peut être consulté ou obtenu du lundi au vendredi de 8 h 30 à 16 h 30 à l'endroit suivant:

HYDRO-QUÉBEC GROUPE EXPLOITATION
Direction Approvisionnement de l'exploitation
Service Achats, Contrats et Surplus d'actif
8181 av. de l'Esplanade
3^e étage
Montréal (Québec)
H2P 2R5

Pour renseignements: (514) 383-2500

Le montant de 25 \$ est NON REMBOURSABLE et doit être payé sous forme de chèque ou de mandat à l'ordre d'Hydro-Québec.

La garantie de soumission devra être sous forme de chèque visé ou de cautionnement fourni par une compagnie d'assurance.

Seules les personnes physiques ou morales qui ont obtenu le document d'appel d'offres directement du bureau mentionné plus haut sont admises à soumissionner.

Hydro-Québec se réserve le droit de rejeter toute soumission.

Le chef de service, Achats, Contrats et Surplus d'actif René Cantin, ing.

La contestation au Devoir, un geste qui « manque de nuances », selon Benoît Lauzière

JEAN-PIERRE BONHOMME

Le directeur du quotidien Le Devoir, M. Benoît Lauzière, a dit à *La Presse*, hier, que la contestation de son pouvoir, exprimée ce week-end par les journalistes de la salle de rédaction, constituait un geste « très gros » et qui « manque de nuances ».

Dans une déclaration commune rendue publique à la suite d'une assemblée générale tenue samedi, les journalistes de la salle de rédaction de la rue Saint-Sacrement, annonçaient qu'ils avaient retiré leur confiance au directeur Lauzière.



PHOTO JEAN-YVES LETOURNEAU, La Presse

Les porte-parole des journalistes avaient alors révélé le résultat d'une consultation maison sur l'avenir de leur journal. Ainsi, 90 p. cent des journalistes ont répondu « non » à la question de savoir s'il fallait faire confiance à M. Benoît Lauzière pour continuer à assumer la direction du Devoir.

Dans un communiqué, ils avaient fait valoir que les résultats de ce questionnaire « traduisent une remise en question du leadership de M. Lauzière, c'est-à-dire sa capacité de réinterpréter la vocation fondamentale et originelle du Devoir ». Ils ont donné l'exemple d'un éditorial « percutant », publié par M. Lauzière et portant sur la politique linguistique du gouvernement Bourassa « où (le directeur) reprenait des positions déjà prises par un ancien directeur, M. Claude Ryan ». Les cadres n'ont pas précisé davantage ce qu'ils entendaient par là.

Les cadres ont par ailleurs dit s'inscrire en faux contre l'affirmation « pour le moins inexacte » contenue dans le communiqué syndical « qui semble attribuer à l'arrivée de M. Lauzière les difficultés financières que connaît l'entreprise ». Il ont dit que M. Lauzière a choisi de corriger la situation par la voie « la plus ardue, axée sur la recapitalisation de l'entreprise ». Les cadres ont donc assuré M. Lauzière de leur « appui le plus entier ».

journalistes. Il a souligné qu'elle était « en germe » depuis des mois. Il a évoqué certaines autres contestations passées, indiquant par là qu'elles se produisent périodiquement et qu'elles traduisent diverses inquiétudes. Mais il a dit regretter qu'on lui attribue la responsabilité des difficultés économiques de l'entreprise. Il a rappelé que la situation était déjà précaire à son entrée en fonction, il y a cinq ans.

Par ailleurs, les sept journalistes cadres du Devoir, dont le rédacteur en chef, M. Paul-André Comeau, ont publié une déclaration, hier, où ils « se dissocient des jugements portés par leurs collègues syndiqués sur le leadership du directeur du journal ». Ils ont dit être « en désaccord profond avec l'analyse faite par les porte-parole du syndicat des journalistes ».

Les journalistes cadres ont fait valoir, à cet égard, que le directeur ne peut être accusé de ne pouvoir « réinterpréter la vocation fondamentale et originelle du Devoir ». Ils ont donné l'exemple d'un éditorial « percutant », publié par M. Lauzière et portant sur la politique linguistique du gouvernement Bourassa « où (le directeur) reprenait des positions déjà prises par un ancien directeur, M. Claude Ryan ». Les cadres n'ont pas précisé davantage ce qu'ils entendaient par là.

Les cadres ont par ailleurs dit s'inscrire en faux contre l'affirmation « pour le moins inexacte » contenue dans le communiqué syndical « qui semble attribuer à l'arrivée de M. Lauzière les difficultés financières que connaît l'entreprise ». Il ont dit que M. Lauzière a choisi de corriger la situation par la voie « la plus ardue, axée sur la recapitalisation de l'entreprise ». Les cadres ont donc assuré M. Lauzière de leur « appui le plus entier ».

Hier, le directeur Lauzière a reconnu que des journalistes pouvaient différer d'opinion avec lui sur certaines des orientations idéologiques, notamment sur la question de l'autonomie nationale. Il a dit pouvoir être capable, quant à lui, d'être combatif et de s'adapter aux circonstances.

Un porte-parole du syndicat des journalistes a expliqué pour sa part, hier, que le sondage effectué auprès des rédacteurs avait été organisé de manière à laisser chacun bien libre de s'exprimer. Il a dit que cette consultation, faite dans le calme, et sur une longue période de temps, est un « message qui s'adresse à l'intelligence » de la direction « en attirant son attention » sur le problème.

appel d'offres

Gouvernement du Québec

MINISTÈRE DE L'ENVIRONNEMENT
Dévis: 8910-1

Le ministère de l'Environnement désire obtenir les services professionnels d'une firme spécialisée en informatique pour effectuer le développement et l'implantation du système informatisé sur les sources polluantes industrielles. Par la suite, le fournisseur devra effectuer l'entretien du système pendant une période d'un an.

CONDITIONS:
Seules les offres présentées par des fournisseurs ayant une place d'affaires au Québec et qui possèdent les qualifications minimales stipulées dans le devis seront considérées.
Si le soumissionnaire compte plus de 100 employés, il devra être détenteur d'une attestation émise par le ministère des Approvisionnements et Services selon laquelle il s'engage à implanter un programme d'accès à l'égalité conforme à la Charte des droits et libertés de la personne si le contrat lui est adjugé.
L'obligation stipulée au paragraphe précédent s'impose à tout sous-traitant.

INFORMATIONS:
À compter du 17 octobre 1989, les intéressés pourront obtenir copie de l'appel d'offres de même que les renseignements nécessaires à la présentation d'une soumission en s'adressant à l'endroit suivant:

Direction de l'organisation et des systèmes
Ministère de l'Environnement
3900, rue de Marly, 3e étage
Sainte-Foy (Québec) G1X 4E4
Tél.: 644-4093

À l'attention de: M. Robert Roy

RÉUNION D'INFORMATION GÉNÉRALE
Il y aura une réunion d'information générale le 27 octobre 1989 à 14 heures, à la salle 3.4.3 du 3900, rue de Marly, 3e étage, Sainte-Foy (Québec).

CLÔTURE DES SOUMISSIONS:
Les soumissions devront être déposées (en 5 copies) au plus tard le 3 novembre 1989 à 15 heures à l'adresse mentionnée ci-haut.
Le Ministère ne s'engage à accepter ni la plus basse, ni toute autre soumission.

Le Sous-ministre
André Trudeau

Québec

AVIS LÉGAUX - APPEL D'OFFRES - SOUMISSIONS - ENCANS

Société des alcools du Québec

RECHERCHE D'ACHETEURS DE MATÉRIEL USAGÉ DE SUCCURSALES

La Société des alcools du Québec est à la recherche d'acheteurs intéressés à soumissionner lors de mises en vente de matériel usagé provenant de ses succursales.

Ce matériel usagé se compose principalement d'étagères métalliques, de comptoirs-caisses, de convoyeurs et d'enseignes lumineuses.

Les personnes, compagnies, sociétés ou corporations ayant une place d'affaires au Québec et intéressées à paraître sur la liste d'acheteurs de matériel usagé de succursales de la Société des alcools du Québec doivent faire parvenir leurs nom, adresse et numéro de téléphone à l'adresse suivante:

Société des alcools du Québec
Administration des ventes
905, avenue de Lorimier
Montréal (Québec)
H2K 3V9

SIA Société immobilière du Québec

Appel d'offres

Vente d'un immeuble à Mont-Laurier
Projet 00708

Désignation de l'immeuble:
Un immeuble connu comme étant les lots 412 et 738 du cadastre officiel du village de Mont-Laurier, division d'enregistrement de Labelle, le terrain contient une superficie approximative de 1015 mètres carrés et la superficie de l'édifice de 3 étages est de 392 mètres carrés environ, le tout étant situé au 422, rue de la Madone à Mont-Laurier.

Conditions de vente:

- La valeur uniformisée de l'immeuble inscrite au rôle de l'évaluation municipale pour l'année 1989 est de 164 500 \$.
- Toute soumission doit être conforme aux conditions décrites dans la documentation de cet appel d'offres.

Visites des lieux:
Le 12 et 19 octobre 1989 entre 14 h et 17 h et entre 19 h et 21 h.

Renseignements et documentation disponibles sur place, aux heures de visite et aux endroits suivants:

Mme Franco Gougeon, Directrice (par intérim) des Services judiciaires 645, rue de la Madone Mont-Laurier, J9L 1T1	Société immobilière du Québec Monsieur Raymond Larivière 475, rue St-Amable, 7e étage Québec, (Québec) G1R 4X9
---	--

Tél.: (319) 623-2333
Tél.: (418) 643-6835

Date et heure limites de réception des soumissions:
Le 27 octobre 1989 à 11 h.

Michel Salvas
Vice-président Affaires Immobilières

Travaux publics Canada / Public Works Canada

APPEL D'OFFRES

LES SOUMISSIONS CACHETÉES, visant le(s) entreprise(s) ou service(s) énuméré(s) ci-après, adressées au Gestionnaire régional, politique et administration des contrats région du Québec Travaux publics Canada, Complexe Guy Favreau, 200 ouest, boul. René-Lévesque, tour est, 6e étage (si par courrier, pièce 702-14), Montréal (Québec) H2Z 1X4 seront reçues jusqu'à 15:00, à la date limite indiquée. On peut se procurer les documents de soumission par l'entremise du bureau de distribution à l'adresse précitée. Téléphone: 283-2497.

ENTREPRISE

Appel d'offres no 391-286-1
Projet no 627618
Pour: Transports Canada
Aménagement d'un stationnement temporaire et travaux connexes
Les Aéroports de Montréal
Aéroport international de Montréal MIRABEL (Québec)

On peut consulter les documents de soumission aux bureaux de l'Association de la Construction à Anjou, Joliette, Montréal et Saint-Jérôme (Québec)

Date limite: Jeudi, le 2 novembre 1989
Dépôt: 50 \$

Informations générales: Tél.: (514) 283-2497 / 6554
Informations techniques: Tél.: (514) 633-3877

INSTRUCTIONS

Le dépôt afférent aux plans et devis doit être établi à l'ordre du Receveur général du Canada. Il sera remboursé sur retour des documents en bon état dans le mois qui suivra le jour de l'ouverture des soumissions. Ni la plus basse, ni aucune des soumissions ne sera nécessairement retenue.

Canada

Société d'énergie de la Baie James

PROJET LG 2A
APPEL D'OFFRES No 2LP-473-1-01
FOURNITURE DES POMPES PRINCIPALES DE VIDANGE ET DE DRAINAGE ET DES POMPES D'EAU DE REFRIGÉRISSMENT

Date et heure limites de réception des soumissions: Le mardi 14 novembre 1989 à 15 h 30

Garantie de soumission: 50 000 \$
Prix du document: 50 \$

Les documents d'appel d'offres peuvent être achetés ou consultés sur place, du lundi au vendredi inclusivement, de 9 h à 12 h et de 13 h à 16 h 30 à l'endroit suivant:

Société d'énergie de la Baie James
SERVICE APPROVISIONNEMENT ET SERVICES
15e étage
800, boul. de Maisonneuve est
Montréal (Québec)
H2L 4M8

Le paiement des documents s'effectue par chèque visé ou mandat fait à l'ordre de la Société d'énergie de la Baie James et n'est pas remboursable. Une garantie de soumission au montant mentionné ci-haut est requise conformément aux exigences du document d'appel d'offres.

Seules les personnes, sociétés, compagnies ou sociétés en coparticipation ayant une place d'affaires au Québec et qui ont acheté le document d'appel d'offres de la Société d'énergie de la Baie James peuvent soumissionner. Cette dernière n'est pas tenue d'accepter la plus basse ni aucune des autres soumissions.

Pour obtenir le document d'appel d'offres ou pour tout renseignement supplémentaire concernant le document d'appel d'offres, composez le 289-5938.

Marc Chabot
Chef de service Approvisionnement et Services

Attentat meurtrier contre un quotidien colombien

d'après AP, AFP et UPI
BOGOTA

■ Une voiture piégée a explosé hier matin devant les locaux du quotidien libéral *Vanguardia Liberal* dans la ville de Bucaramanga (à environ 300 km au nord-est de Bogota), faisant quatre morts parmi les employés et six blessés.

Les dégâts contre les installations du journal, qui célèbre cette année ses 70 ans, sont extrêmement importants. L'éditeur de *Vanguardia*, qui participe à la campagne contre les narco-traficants lancée par le président Virgilio Barco, a accusé ces derniers d'avoir attaqué son journal.

La semaine dernière, quatre journalistes colombiens ont été assassinés par des tueurs masqués dans les villes de Medellin et Monterria.

Cet attentat est le second perpétré contre *Vanguardia*. Le 2 septembre dernier, les locaux du journal à Bogota avaient déjà été la cible d'un attentat à l'explosif qui avait fait plusieurs blessés et occasionné des dégâts considérables.

Par ailleurs, les directeurs de plusieurs grands journaux du monde entier ont décidé d'offrir la somme d'un million de dollars au quotidien *El Espectador*, afin de lui permettre de faire face aux importants dégâts matériels causés par un récent attentat attribué aux narco-traficants.

(Le 2 septembre dernier, l'explosion d'une voiture piégée avait presque détruit les locaux du journal. Les dégâts sont estimés à au moins deux millions de dollars.)

Cette décision a été annoncée par Bruce Gelp, directeur de l'Agence d'informations des États-Unis (USIA), au cours d'une brève visite hier au siège du journal, où il était accompagné de l'ambassadeur des États-Unis, Thomas McNamara.

Qualifiant les attentats dont a été victime le journal et qui ont coûté la vie à son directeur Guillermo Cano et à six autres journalistes, d'« agressions contre la liberté de la presse dans le monde », M. Gelp a réclamé une action internationale pour préserver ce droit en Colombie.



Guy Von Dardel et Nina Lagergren, demi-frère et demi-soeur de Raoul Wallenberg, font voir le passeport du diplomate disparu, qui leur a été remis par les autorités soviétiques. PHOTO REUTERS

Moscou restitue des effets de Wallenberg

d'après Reuter
MOSCOU

■ Les autorités soviétiques ont rendu hier à la famille de Raoul Wallenberg le passeport et d'autres effets personnels du diplomate suédois qui a sauvé des milliers de juifs pendant la Seconde Guerre mondiale.

Le porte-parole du ministère soviétique des Affaires étrangères, Guennadi Guerassimov, a souligné que rien n'avait jusqu'ici permis d'infirmer la thèse de Moscou, selon laquelle Wallenberg est mort des suites d'une crise cardiaque pendant sa détention par le KGB, en juillet 1947.

Mais au cours d'une conférence de presse donnée peu après à l'ambassade de Suède à Moscou, la famille de Wallenberg a une nouvelle fois démenti la version soviétique en réaffirmant que le diplomate était toujours vivant.

« C'est très émouvant de revoir le passeport et la photographie de Raoul », a déclaré sa demi-soeur Nina Lagergren.

Les documents — un passeport diplomatique, de l'argent de différents pays et deux carnets de notes, retrouvés dans les archives du KGB — ont été remis à la fa-

mille de Wallenberg lors d'une entrevue avec l'adjoint au chef du KGB, Vladimir Pirojkov, et le vice-ministre des Affaires étrangères Valentin Nikiforov.

« Cela nous laisse espérer qu'ils pourront trouver d'autres choses », a ajouté Per Anger, président de l'association suédoise Raoul Wallenberg. « Nous ne serions pas ici si nous pensions qu'il est mort ».

À l'appui de sa version, Moscou a montré à la famille de Wallenberg l'original du rapport d'un médecin pénitentiaire qui fait état du décès du Suédois pendant sa détention.

« Le rapport n'est pas un document officiel, il ne mentionne pas le prénom de Raoul et indique qu'il est vraisemblablement mort d'une crise cardiaque. C'est trop vague », a estimé Anger.

« Je suis convaincue que mon frère est toujours vivant. Il était en très bonne condition physique et psychologique. D'autres ont survécu 45 ans dans les camps », a dit Nina Lagergren. Et elle a distribué à la presse une liste de témoins, qui affirment avoir vu Wallenberg vivant après 1947. L'un de ces témoignages ne date que de 1981.

Inquiétudes sud-africaines sur les élections en Namibie

d'après Reuter, PC, AFP et UPI
JOHANNESBURG

■ L'Afrique du Sud s'inquiète des réactions de « certains éléments du groupe des Non alignés » devant un résultat peu favorable à la SWAPO lors du scrutin de novembre en Namibie.

Dans une lettre datée du 13 octobre adressée au secrétaire général de l'ONU, et rendue publique hier, le ministre sud-africain des Affaires étrangères, M. R. F. Botha indique que son gouvernement « est extrêmement préoccupé par le fait que certains éléments du groupe non aligné semblent préparer le terrain pour déclarer que les élections n'ont pas été régulières et libres si l'Organisation du peuple du sud-ouest africain (SWAPO) n'obtient pas la majorité à ce scrutin ».

Le plan de l'ONU pour l'accès à l'indépendance de l'actuel territoire sud-africain prévoit notamment qu'un parti obtenant une majorité des deux tiers à l'issue de l'élection d'une assemblée constituante, prévue du 7 au 11 novembre prochains, pourra rédiger

seul la future constitution du pays.

Par ailleurs, une équipe internationale va être mise en place à la frontière anglo-namibienne fin d'enquêter sur la présidence présumée de troupes de la SWAPO dans le secteur, a-t-on appris de source officielle à Johannesburg.

Au Canada, une équipe de cent policiers non armés de la Gendarmerie royale quittaient le pays hier pour se rendre en Namibie afin d'aider au processus de transition vers l'indépendance. La délégation de policiers canadiens travaillera six mois en Namibie.

D'autre part, l'Afrique du Sud a accueilli favorablement hier les efforts du président zairois Mobutu Sésé Séko pour relancer le processus de paix en Angola mais son ministre des Affaires étrangères Pik Botha lui a demandé de reprendre les négociations à zéro.

La réunion entre Botha et Mobutu, qui a duré deux heures, a mis un point final à un week-end d'intenses négociations dans la luxueuse résidence de marbre blanc du président zairois, près de Monte Carlo.

DÉPÊCHES

PALESTINE

Soutien canadien

■ Les Palestiniens ont droit à un État indépendant et le Canada devrait exercer des pressions pour une conférence de paix internationale afin de résoudre le conflit israélo-palestinien. Ce sont les conclusions rendues publiques hier, dans un rapport de 10 pages sur le Moyen-Orient, par le Conseil canadien des Églises qui regroupe 16 Églises protestantes, catholiques et orthodoxes et quelque 8 millions de membres.

CIA

Polémiques

■ Le conseiller de la Maison Blanche pour les affaires de sécurité, M. Brent Scowcroft, a affirmé hier le soutien de l'administration américaine au directeur de la CIA William Webster, attaqué le même jour dans le *Washington Post*. Selon M. Scowcroft, le président George Bush est « tout à fait content » de M. Webster et du travail de la CIA pendant la récente tentative de coup d'État à Panama. Le *Washington Post* a affirmé que « des hauts responsables » américains étaient frustrés par « l'inefficacité » de M. Webster et envisageaient la possibilité qu'il soit remplacé par « quelqu'un qui jouerait un rôle plus actif comme conseil-

ler présidentiel pour les affaires de renseignement ».

HONGRIE

Milice ouvrière

■ Le gouvernement hongrois a décidé hier lors d'une réunion du conseil des ministres, de proposer aujourd'hui au parlement l'abolition de la milice ouvrière créée par le parti communiste au lendemain de l'écrasement du soulèvement populaire de 1956. Le Parti socialiste hongrois (PSH), issu du Parti socialiste ouvrier de Hongrie (PSOH — communiste) lors de son congrès le 7 octobre, avait proposé de transformer cette milice en garde nationale non-armée dépendant du gouvernement.

CHINE

Purge

■ Le secrétaire général du Parti communiste chinois Jiang Zemin a ordonné une purge « des opportunistes qui occupent des postes de commande dans le parti ». Le discours de Jiang a été rendu public une journée après que le PC de la ville de Pékin eut voté une purge à l'intérieur de ses propres rangs en demandant à tous les membres de se réinscrire afin que leurs qualifications soient réexaminées.

1

2

Le châle, vedette incontestée cet automne

Accent polyvalent 35.00 ch.

Le châle se pavane sans complexe et devient un des accessoires les plus recherchés cette saison. Portez-le sur un costume, un manteau, flottant, noué, drapé... laissez la bride à votre imagination afin de créer votre image personnelle. Eaton vous propose toute une variété de motifs et d'imprimés en carrés d'acrylique tissé de 48 pouces, vous permettant toutes les fantaisies.

Représentés ici: 1. Motif de roses, en gris, rouge ou bleu roi sur fond noir. 2. Motif fleuri en blanc cassé, rouge, bourgogne ou vert sur fond noir.

Venez voir toute la sélection en magasin et faites votre choix en personne.

Vendus à ou par tous les magasins Eaton sauf Beloeil. Rayon 202.

Venez ou composez: 284-8484

HEURES DE MAGASINAGE EATON

Centre-ville: 10h à 18h
jeu. ven. 10h à 21h, sam. 9h à 17h

Autres magasins Eaton: 9h30 à 17h
jeu. ven. 9h30 à 21h, sam. 9h à 17h

Crédit accepté avec les cartes

Les cartes American Express, Visa et MasterCard sont aussi acceptées.

EATON

Nous sommes... le grand magasin du Canada

PROLONGATION!

À DÉCOUVRIR!

UN ÉVÉNEMENT CHAUD

25%

DE RABAIS*

MANTEAUX POUR HOMMES CHEZ EATON

L'événement de la saison continue jusqu'au 21 octobre.

Blousons ou trenchs, modèles classiques ou contemporains. Gamme variée de mélanges de coton ou de cuir. Les marques de renom sont représentées: Chaps, Ralph Lauren, Dash, Eaton, London Fog, «north country» Eaton, Northwear, Yves Saint-Laurent et plusieurs autres.

*Obtenez à la caisse une réduction de 25% sur le prix courant étiqueté de tous les manteaux pour hommes et jeunes gens.

Exceptions: Aquascutum, Signature Eaton, «Choix Eaton» (dont les trenchs Emery et Sussex de London Fog et l'anorak de duvet «north country» Eaton no 88420), Polo, Ralph Lauren, vêtements du rayon des sports et fourrures.

Dans tous les magasins Eaton. Rayons 229-339-429-332.

Achats en personne seulement

À DÉCOUVRIR!

OFFRES DE SAISON

Crédit accepté avec la carte Eaton

Les cartes American Express, Visa, et MasterCard sont aussi acceptées.

EATON

Nous sommes... le grand magasin du Canada