4LP0101D0522 d1 écono jeudi 4LP0101D0522 ZALLCALL 67 21:38:29 05/21/03 B

www.lapresseaffaires.com

La Presse AFFAIRES

S&P / TSX	TSX CROISSANCE	S&P / TSX 60	NASDAQ CANADA	NASDAQ	DOW JONES	S&P 500	OR	PÉTROLE	DOLLAR	
6726,40	1078,41	382,35	269,00	1489,87	8516,43	923,42	372,00 $US	27,35 $US	74,02 ¢US	63,37 ¢EURO
-5,71 -0,1%	-0,55 -0,1%	-0,35 -0,1%	-1,03 -0,4%	-1,22 -0,1%	25,07 0,3%	3,69 0,4%	5,70 1,6%	0,55 2,1%	-0,02	0,02
▼	▼	▼	▼	▼	▲	▲	▲	▲	▼	▲

Jean Charest nomme un redresseur d'entreprises à la SGF

MARIO CLOUTIER
et DENIS LESSARD

QUÉBEC — Le gouvernement Charest a redressé la barre hier vers une « réorientation à long terme » des bras financiers de l'État québécois en nommant un redresseur d'entreprises, Henri Roy, à la tête de la SGF, et le vice-président de la Banque Nationale, Jean Houde, à la présidence d'Investissement Québec.

Le ministre du Développement économique et régional, Michel Audet, insiste sur le fait que ces nominations intérimaires ne représentent pas une décision budgétaire pour l'année en cours, mais témoigne plutôt d'une décision ferme de « revoir la mission et les orientations stratégiques en fonction des capacités de payer du gouvernement et de sa philosophie d'intervention dans le secteur privé ».

« L'intervention du gouvernement sera l'exception à la règle et non plus la règle », a d'ailleurs annoncé le premier ministre Jean Charest en précisant qu'il souhaitait voir une SGF (Société générale de financement) plus ciblée et efficace. La SGF du gouvernement libéral devra créer plus de liens avec les PME et les régions. M. Charest ne croit pas qu'elle devrait se lancer dans le domaine récréotouristique qu'il considère être à « très haut risque ».

Sans parler de démantèlement comme tel de la SGF, le ministre Audet veut donc revoir la mission, le portefeuille et les règles d'intervention de la société d'État et de ses filiales.

« On ne pourra pas continuer de pomper, comme on l'a fait dans le passé, autant d'argent dans la Société générale de financement. C'est de l'argent des contribuables parce que ça passe directement à la dette du gouvernement », souligne M. Audet.

Il annoncera d'ici quelques semaines la création d'un comité chargé de seconder M. Roy dans ses propositions de réforme, un mandat qui nécessitera deux ou trois mois. Entre-temps, les investisseurs peuvent continuer de faire affaire avec la SGF, souligne le ministre libéral, puisque le mandat de l'organisme reste inchangé pour l'instant.

Aux commandes de ce virage à la SGF, le gouvernement libéral a placé un gestionnaire reconnu pour ses talents de redresseur d'entreprises. Président de HDR Capital inc., Henri Roy a également travaillé chez Cambior et Provigo. Il était chef de cabinet de Raymond Garneau aux Finances entre 1970 et 1974. M. Garneau vient tout juste d'assurer la transition entre les gouvernements péquiste et libéral.

Quant au nouveau président d'Investissement Québec, Jean Houde, c'est un proche de Michel Audet. Vice-président de la Banque Nationale, il a été haut fonctionnaire dans les années 70 avant de travailler à la SGF et à Hydro-Québec.

Voir SGF en D2

Photos Rapports annuels et ALAIN ROBERGE, Archives La Presse ©

En haut, Henri Roy, nouveau président de la SGF, qui succède à Claude Blanchet (à droite). En bas, Jean Houde, qui prendra la présidence d'Investissement Québec, et son prédécesseur Maurice Prud'homme.

PRODUITS RÉCRÉATIFS

La famille Bombardier déposera une offre sous peu

CHARLES GRANDMONT
Reuters

LA FAMILLE Bombardier se joindra sous peu à un groupe d'investisseurs afin de déposer une offre d'achat de la division des produits récréatifs du groupe Bombardier, qui cherche à regarnir ses coffres.

Une porte-parole de Bombardier a toutefois démenti un article de presse paru hier affirmant que des discussions avaient commencé avec un groupe d'investisseurs américains.

« Nous ne sommes pas en discussions avec quiconque en ce moment », a déclaré la porte-parole de Bombardier, Dominique Dionne.

Un porte-parole de la famille Bombardier, actionnaire majoritaire du groupe, a pour sa part confirmé qu'une offre sera faite sous peu sur cette division qui fabrique les motoneiges Ski-Doo, les motomarines Sea-Doo, des véhicules tout-terrain ainsi que des moteurs hors-bord Evinrude et Johnson.

« Nous allons faire une proposition d'ici le 27 mai en partenariat avec d'autres investisseurs », a déclaré le porte-parole de la famille, Luc Beauregard.

Voir BOMBARDIER en D2

AUJOURD'HUI

Contrat de 35 millions pour GL&V

Le Groupe Laperrière & Verreault (GL&V) vient de décrocher l'un des plus importants contrats de son histoire, d'une valeur de 35 millions, et ce mandat aura des répercussions positives à l'usine de Trois-Rivières. *Page 3*

La retraite à 55 ans pour faire le tour du monde

Elles sont jeunes, en pleine forme et pourraient continuer de travailler pendant au moins 20 ans. Mais elles n'en ont point envie. Elles songent déjà à la retraite. Peuvent-elles se le permettre ? La chronique *Sous la loupe*. *Page 4*

Niveau de vie et vieillissement

Oui, il y aura assez d'argent pour financer les prestations des retraités, et non, les jeunes d'aujourd'hui n'auront pas à se ruiner pour financer la retraite de leurs parents. La chronique de Claude Picher. *Page 5*

La vigueur du huard favorisera des vacances en Nouvelle-Angleterre

L'Ouest canadien pourrait aussi être la coqueluche de l'été

LAURIER CLOUTIER

LA FORCE du huard par rapport au dollar américain incite un plus grand nombre de Montréalais à envisager des vacances en Nouvelle-Angleterre, mais sa faiblesse par rapport à l'euro ne présage rien de bon pour les vacances en Europe. Et, surprise, des vacanciers vont plutôt opter pour l'Ouest canadien, qui pourrait devenir ainsi la coqueluche de la saison.

Le ralentissement de l'industrie touristique, après les crises successives qui ont suivi les attentats du 11 septembre 2001, ne surprendra personne, mais la vigueur du huard, exceptionnelle et soudaine, modifie les plans des vacances de plusieurs.

« Il y a encore beaucoup d'incertitude, mais, oui, il y a déjà une reprise pour les États-Unis », déclare Claire Roy, porte-parole de CAA-Québec, un organisme qui prépare des tracés routiers pour ses membres. « Des destinations comme Cape Cod, le New Jersey et Virginia Beach gagnent en popularité, à cause du huard, mais la vedette qui se dessine pour la saison, c'est l'Ouest canadien. Par contre, l'Ontario est boudé, à cause du syndrome respiratoire aigu sévère (SRAS). »

Saison touristique 2002 à Montréal

Visiteurs	11,9 millions +13,9 %
Taux d'occupation des hôtels	68,5 % + 5 %
Fréquentation des attraits touristiques	-1,8 %

Voyages à l'étranger de Québécois en 2002*

Total	5,2 millions
Aux États-Unis	4,2 millions**

* Retours de résidants canadiens au pays par le Québec.
** La moitié de ces voyages aux États-Unis sont en fait des escapades d'un jour.

Sources : Tourisme Montréal, Statistique Canada

« Le CAA sent déjà une tendance, mais il faudra se reparler au début de juin » pour la confirmer, souligne Claire Roy.

La Stowe Area Association, du Vermont, mise sur le huard fort pour bonifier sa saison. « On n'a pas revu nos amis canadiens depuis 10 ans et on espère qu'ils vont profiter de l'occasion pour descendre nous voir cet été », déclare la directrice, Valerie Rochon.

« La saison ne fait que commencer mais elle s'annonce très bonne » pour le Massachusetts Office of Travel & Tourism. Son directeur de marketing pour le Canada, Fred Clifford, offre Cape Cod, Boston, Nantucket et Martha's Vineyard, des destinations souvent délaissées du temps du dollar américain fort. « Le dollar canadien atteint un record de six ans et ça aide. Un grand nombre de Canadiens et de Québécois ne veulent pas trop s'éloigner de la maison. Ça tombe bien, le Massachusetts est un marché de proximité, par l'automobile, pour les vacanciers de Montréal et du Québec, qui ont des parents et amis à visiter ici, souligne Fred Clifford. Après une hausse en 2002, tout laisse croire à une forte saison en 2003 avec les Canadiens. »

L'Association des hôtels du Grand Montréal ne conteste pas trop les prétentions de Fred Clifford. Selon son vice-président principal, William Brown, « la Nouvelle-Angleterre et des destinations comme Ogunquit, dans le Maine, gagneront un peu d'adeptes cet été. Les Canadiens ne paient que 1,35 $, au lieu de 1,60 $, pour acheter un dollar américain ».

« C'est sûr que la vigueur du huard aura un impact sur les destinations américaines. Il serait normal que la Nouvelle-Angleterre y gagne », selon Stéphane Benoit, directeur de la commercialisation de Consultours et Club Voyages. M. Benoit n'a pas de chiffres sur la Nouvelle-Angleterre car, dit-il, peu de Québécois font appel aux agences de voyages pour ces réservations, préférant les faire directement ou par Internet.

Voir VACANCES en D2

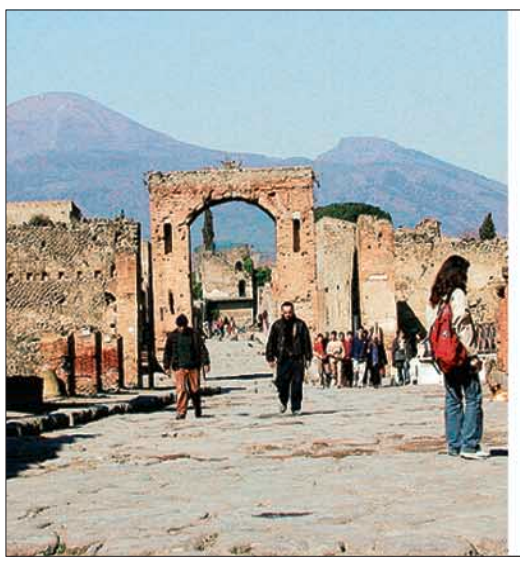

POMPÉI
LA VILLE SORTIE DES FOUILLES

VACANCESVOYAGE
À lire, samedi dans La Presse

3131244A

SGF

Suite de la page D1

Pour leur faire de la place, le gouvernement Charest a finalement accordé à l'ancien président de la SGF, Claude Blanchet, une année de salaire (257 500 $), une partie de sa prime au rendement pour 2002 (18 600 $) mais, surtout, une généreuse augmentation à sa rente annuelle de retraite qui passera de 47 000 à 80 000 $.

Le premier ministre Charest a avoué hier qu'après examen des engagements pris par le gouvernement précédent, « sur le plan *légal*, c'est le meilleur règlement qu'on pouvait *livrer* ». Quant à l'ancien président d'Investissement Québec, Maurice Prud'homme, il recevra une allocation de transition équivalant à une année de salaire, soit 223 000 $.

Réactions

Dans les milieux d'affaires, la réorientation de la SGF, plus que le changement de direction, a été perçue comme « une bouffée d'oxygène », dit le porte parole du groupe Manufacturier et Exportateur, Paul Arthur Huot.

« Cela remet le gouvernement dans un rôle de facilitateur », observe M. Huot. La réorganisation de la SGF n'était pas une surprise pour le ténor des milieux d'affaires ; déjà la semaine dernière, le ministre Audet, devant un congrès organisé par son association, avait dévoilé ses intentions. Les éléments regroupés sous la SGF par le régime péquiste, la Société québécoise d'initiative agricole, la SOQUIA, et Rexfor, dans le domaine forestier, seront « sortis » de la SGF et retournés à leurs ministères d'origine, a expliqué M. Huot.

Selon lui, toutefois, le gouvernement Charest ne devrait pas totalement fermer le robinet des subventions aux entreprises. Un programme bien évalué reste de mise, surtout quand on observe que l'Ontario qui avait mis la hache dans ces mesures vient d'en créer de nouvelles avec une injection de 650 millions de dollars.

M. Huot avoue ne pas être surpris du départ de Claude Blanchet. « Il est normal qu'on veuille travailler avec des gens qu'on connaît, qui partagent nos points de vue », observe-t-il. Il s'attriste toutefois du limogeage de Maurice Prud'homme à Investissement Québec, « quelqu'un de très bien », résume-t-il.

Tant à la SGF qu'à Investissement Québec, on a assisté à « du gaspillage », déplore M. Huot. « À chaque début d'année, on arrivait avec des centaines de millions et on partait une course aux projets », résume-t-il. À l'inverse, si comme on l'entend à Québec, le gouvernement sabre trop lourdement dans le programme Faire, « un dérapage créera bien des déceptions ».

Du côté du Conseil du patronat (CPQ), la porte-parole, Me Anne Lebel, rappelle que son organisme avait été le premier à réclamer une réduction importante des transferts aux entreprises. « En septembre 2002, on parlait de 3 milliards de dollars, c'est rendu à 3,6 milliards ! » observe-t-elle. Selon le CPQ, Québec devrait faire en sorte que les entreprises aient le même environnement fiscal quel que soit leur secteur d'intervention. En revanche, cette disparition de l'aide financière de Québec, sous forme de subvention ou en crédit d'impôts, devrait être assortie d'une abolition de la taxe sur le capital, une décision déjà prise en Ontario, dit Me Lebel.

INDUSTRIE DU TABAC

Une amende de 145 milliards US invalidée en appel

Agence France-Presse

MIAMI — Un jugement qui avait condamné en juillet 2000 cinq fabricants de tabac à payer 145 milliards de dollars américains d'amende dans le cadre d'une plainte en nom collectif instruite en Floride a été invalidé en appel, a-t-on appris hier de source judiciaire.

« La décision a été invalidée », a déclaré à AFX, filiale d'informations financières de l'AFP, un greffier de la juridiction d'appel qui examinait le dossier hier en Floride.

Quelque 500 000 victimes du tabac s'étaient associées à une plainte en nom collectif déposée en 1994 contre plusieurs industriels du secteur, parmi lesquels les groupes Philip Morris (cigarette Marlboro) et RJ Reynolds (Camel, Winston).

La plainte avait débouché en juillet 2000 sur une condamnation des industriels à payer conjointement 145 milliards US d'amende (dommages et intérêts punitifs) et 12,7 millions US de dommages et intérêts compensatoires aux victimes.

C'est l'ensemble de cette décision qui a été invalidée en appel, la juridiction contestant également aux plaignants le droit de s'être constitués en nom collectif.

VACANCES

Suite de la page D1

Toutefois, Tourisme Montréal ne croit pas que beaucoup de Canadiens profiteront de la remontée du huard pour visiter les États-Unis dès « cette année mais seulement en 2004 », selon le porte-parole, Pierre Bellerose.

Par ailleurs, le huard aura peu d'impact chez le Groupe Transat où l'été, c'est la saison des voyages en Europe. « La valeur du dollar canadien ne s'est pas appréciée par rapport à l'euro, note Philippe Sureau, vice-président principal. La Nouvelle-Angleterre pourra en profiter mais l'impact de la remontée du huard ne sera pas majeur », estime-t-il.

Éric Rose, copropriétaire de Voyages Bergeron, a également des doutes sur la popularité de la Nouvelle-Angleterre l'été prochain car plusieurs vacanciers ont « encore sur le coeur » ses prix élevés. L'Ouest canadien a connu une hausse d'intérêt il y a deux ans, mais plusieurs circuits en autocar ont été annulés cette année, faute de preneurs, selon lui. Sa collègue, Marie-Lyne Robillard, croit plutôt que l'Ouest canadien sera une vedette de la saison. Tous les deux s'entendent par ailleurs sur la popularité des croisières en Alaska cet été. Les gens veulent prendre des vacances en toute sécurité.

Selon Expedia Canada, un leader des services de voyage en ligne, 53 % des Québécois prévoient passer leurs vacances au Québec.

BOMBARDIER

Suite de la page D1

Il n'a pas donné plus de détails sur l'offre envisagée ou l'identité des partenaires.

Bombardier, premier fabricant ferroviaire mondial et troisième avionneur civil, a mis en vente sa division des produits récréatifs en avril dans le cadre d'un plan de redressement visant à réduire l'endettement et préserver la cote de crédit du groupe.

Maintenir le contrôle

La famille du fondateur et inventeur de la motoneige, Joseph-Armand Bombardier, voudrait pour sa part garder le plus grand contrôle possible sur la division originale de l'entreprise, qui pourrait valoir entre 900 millions et 1,7 milliard de dollars, selon les analystes.

Cette division a généré des revenus de 2,5 milliards l'an dernier et un bénéfice avant impôts de 138 millions.

Bombardier a écarté toute vente éventuelle à un concurrent, comme Arctic Cat, Polaris ou Yamaha Motor, afin d'éviter d'avoir à se frotter aux autorités antitrust. De plus, le groupe veut vendre la division en bloc et non en partie car plusieurs gammes de produits sont fabriquées à l'usine de Valcourt, au Québec.

Près d'une trentaine d'acheteurs potentiels ont approché Bombardier en vue de déposer une offre d'ici mardi prochain, a indiqué la porte-parole de l'entreprise. Bombardier entend sélectionner les offres les plus intéressantes afin d'entamer des discussions formelles et espère conclure la vente d'ici la fin de juillet.

Bombardier a par ailleurs nié l'information rapportée par une agence de presse américaine voulant que les firmes d'investissement américaines Blackstone Group, Thomas H. Lee Partners et Texas Pacific Group aient entrepris des discussions en vue de l'achat de la division.

La porte-parole de Bombardier a toutefois indiqué qu'il était possible que ces trois firmes aient soumis une offre, mais elle ne pouvait discuter de l'identité des acheteurs intéressés en raison d'ententes de confidentialité.

Selon des sources citées par l'agence Bloomberg, ces firmes de capital-risque privées, qui ont ensemble plus de 12 milliards US à investir, s'intéressent à cette division de véhicules récréatifs parce qu'elles considèrent qu'il s'agit d'un secteur stable et en croissance.

« Peut-être pensent-elles qu'elles ont l'occasion d'acheter quelque chose à bon prix », soutient Brian Horey, gestionnaire de Equity Growth Management, une entreprise de New York. « Peut-être pensent-elles que ces gens (de Bombardier) sont coincés et ont besoin d'argent et qu'il n'y a pas d'acheteur du milieu qui s'est manifesté », ajoute-t-il.

Paul Tellier, PDG de Bombardier, a mis la division récréative en vente dans l'espoir de recueillir jusqu'à 1,6 milliard US. La compagnie doit réduire sa dette pour éviter une baisse de sa cote auprès des agences telles que Moody's.

Le titre de Bombardier a terminé en hausse de 10 cents, à 4,10 $ hier, à la Bourse de Toronto. L'action, qui vaut environ le cinquième de son prix d'avant le 11 septembre 2001, a chuté aussi bas que 2,56 $ cette année en raison de la crise que traverse l'industrie aéronautique.

Avec Bloomberg

ÉCONO FLASHES

Acier Leroux | Offre d'achat recommandée

LE CONSEIL d'administration du distributeur Acier Leroux a laissé savoir hier qu'il recommandait à l'unanimité l'acceptation de l'offre d'achat faite par Métaux Russel le 15 avril dernier. Le prix de vente a été fixé à 6,30 $ l'action, ou 4,30 $ plus le tiers d'une action ordinaire de Russel ou encore 1,2353 action de Russel. Ce prix représente une prime de 135 % par rapport à la valeur moyenne du titre à la clôture pour la période de 20 jours terminée le 20 avril. Pour leur part, les détenteurs de débentures recevront 100 $ pour chaque tranche de 100 $ de capital, en plus des intérêts accumulés et impayés. La direction de Leroux admet n'avoir reçu aucune autre offre. Consultée par les administrateurs, la firme BMO Nesbitt Burns a toutefois jugé la contrepartie proposée par Métaux Russel « équitable ». Une circulaire détaillant les motifs de la recommandation sera expédiée aux actionnaires par la poste au cours des prochains jours. La transaction estimée à un peu plus de 185 millions de dollars devrait être conclue avant la fin du mois de juin. Fondée en 1887, Acier Leroux compte plus d'un millier d'employés au Québec, dans les Maritimes ainsi qu'aux États-Unis. Son intégration à Métaux Russel donnera naissance au plus gros distributeur de produits d'acier au Canada. — *Presse Canadienne*

Nortel Networks | Contrat de 5 millions de SaskTel

REGINA — Nortel Networks a obtenu un contrat évalué à environ 5 millions pour fournir à SaskTel de l'équipement de télécommunications de multimédia. La direction de SaskTel, la plus importante entreprise de communications en Saskatchewan, a laissé savoir hier que l'équipement fabriqué par Nortel lui permettra d'offrir de nouveaux services de transmission de la voix axé sur les technologies du multimédia. L'équipement sera, entre autres, utilisé pour améliorer les services de courriel, de téléphonie cellulaire, de téléphonie traditionnelle, de messagerie instantanée, d'aide mémoire (*personnal digital assistant*), de vidéoconférence et de partage de données. — *Presse Canadienne*

Canadien National | Titre décoté

TORONTO — Le titre de la Compagnie des chemins de fer nationaux du Canada (CN) a reculé en Bourse hier après que la firme de recherche Octagon Capital eut annoncé une décote de l'action en raison d'un potentiel de croissance perçu comme limité. Octagon a cependant précisé qu'elle n'abandonnait ni son objectif de cours du titre du CN ni ses prévisions liées au bénéfice par action de la compagnie. Lorraine Gloster, analyste chez Octagon, a fait passer de « conserver » à « vendre » la cote du titre du CN, mais a gardé sa prévision d'un bénéfice par action de 5,25 $ en 2003 et de 6 $ en 2004. L'analyste a également un cours cible de 72 $ pour le titre du CN. Les actions de la compagnie ont perdu 1,22 $, à 66,07 $, à la Bourse de Toronto hier. Lorraine Gloster a précisé que la reprise attendue pour le CN n'aurait pas lieu avant 2004, mais que l'amélioration était « déjà intégrée dans le prix de l'action ». — *Reuters*

Thomson Corp. | Magazines médicaux à vendre

TORONTO — Thomson Corp. prévoit la vente de son catalogue de magazines médicaux pour un prix non divulgué, a indiqué hier l'éditeur électronique. Thomson, qui publie aussi des ouvrages scientifiques, juridiques, éducatifs et financiers, « entreprendra sous peu des pourparlers avec des acheteurs potentiels et la transaction devrait être conclue plus tard cette année », a-t-il précisé. Parmi les magazines médicaux de Thomson figurent des titres tels que *Medical Economics*, *RN Magazine*, *Drug Topics*, *Contemporary Pediatrics*, *Dental Products Report* et *Veterinary Medicine*. Le titre de Thomson perdait 35 cents, à 40,69 $ hier, à la Bourse de Toronto. — *Reuters*

Dollar | Les TCA veulent qu'on stoppe la hausse

TORONTO — Le président du syndicat des Travailleurs canadiens de l'automobile (TCA), Buzz Hargrove, a mis en garde le gouverneur de la Banque du Canada, David Dodge, contre les conséquences de l'appréciation récente du dollar canadien. Dans une lettre envoyé à M. Dodge, M. Hargrove indique que le dollar canadien ne doit pas franchir la barre des 72 ou 73 cents US afin de préserver le caractère concurrentiel du secteur manufacturier canadien sur le plan des prix. Hier, le dollar a terminé la journée avec un léger repli, à 74,02 cents US. Depuis le début de l'année, le dollar canadien a gagné environ 16 % par rapport à la devise américaine. « Le dollar a déjà franchi le niveau maximal susceptible d'être maintenu », prévient Buzz Hargrove en ajoutant que les spéculateurs financiers vont vraisemblablement faire grimper le huard encore plus haut. Toutefois, la flambée du dollar n'apporte pas que des ennuis à l'économie canadienne. Les entreprises d'ici pourront augmenter leur productivité en profitant de la hausse du dollar pour moderniser leurs équipements. Les importateurs qui distribuent leurs produits exclusivement au Canada se réjouissent aussi de la hausse du dollar. Les marchands de fruits et légumes, par exemple, voient leur rentabilité s'accroître car leurs coûts d'approvisionnement chutent. M. Hargrove fait remarquer que, depuis 1994, le secteur manufacturier canadien avait créé des centaines de milliers d'emplois bien rémunérés et à haut niveau de productivité alors que le même secteur aux États-Unis en avait supprimé plus de 2 millions. Le succès du secteur manufacturier a été un moteur important de la récente vigueur économique au pays, mais la montée du dollar compromet cette prospérité, selon M. Hargrove. — *Presse Canadienne*

AVIS DE NOMINATION

MédiSolution

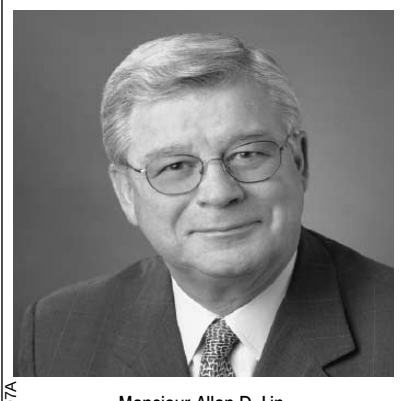

3142497A

Monsieur Allan D. Lin,
président et chef de la direction
de MédiSolution Ltée
est heureux d'annoncer la nomination du
Dr Régent L. Beaudet
au sein de son conseil d'administration.

Dr Beaudet possède une vaste expérience dans le domaine de la santé, son implication dans plusieurs associations professionnelles ainsi que son travail au sein du gouvernement sont des atouts majeurs pour MédiSolution.

Le Dr Beaudet a été membre de l'Assemblée nationale du Québec de 1994 à 1997 et a agit à titre de critique officiel de l'opposition dans le domaine de la santé et de la technologie.Il a fait partie de plusieurs conseils d'administration reliés à divers organismes professionnels, commerciaux et hospitaliers. Il a également réalisé plusieurs publications scientifiques.

Le Dr Beaudet détient un diplôme en médecine de l'Université de Montréal en 1965. Il a poursuivi une carrière remarquable en tant que médecin dans un certain nombre d'établissements de soins de santé, notamment l'Hôtel-Dieu de Montréal et l'Hôpital Notre-Dame.

MédiSolution Ltée est un chef de file canadien des technologies de l'information dans le domaine de la santé, ayant des bureaux au Canada et aux États-Unis. La Société commercialise une gamme complète de systèmes d'information et de services professionnels pour le réseau de la santé.

3144520

ALIMENTS OUIMET-CORDON BLEU INC.

Monsieur Jean-Robert Ouimet, Jr., Président, Chef de la direction et président du Conseil d'Administration de Aliments Ouimet — Cordon Bleu Inc. (anciennement J.R. Ouimet Inc.), est heureux d'annoncer les nominations suivantes à la haute direction et au Conseil d'Administration de la compagnie.

Monsieur Renaud Lachance
est nommé Vice-président, Chef des opérations (COO) et Premier officier financier (CFO), avec la responsabilité additionnelle de développer le volume d'affaires des marques privées de l'organisation dans le secteur de la conserverie alimentaire. Avant d'intégrer ses fonctions chez Aliments Ouimet-Cordon Bleu inc., Monsieur Lachance était directeur du baccalauréat en administration de l'École des hautes études commerciales (HEC) de Montréal. Monsieur Lachance est titulaire d'une maîtrise en économie de la London School of Economics et d'une maîtrise en fiscalité de l'Université de Sherbrooke. Monsieur Lachance est également comptable agréé (CA).

Monsieur J.-Robert Ouimet, Sr.,
est nommé Président Honoraire du Conseil d'Administration de la compagnie. Monsieur Ouimet était auparavant propriétaire de J.R. Ouimet Inc. Il était également Président du Conseil de l'entreprise. Il est présentement Président du Conseil et Chef de la direction de Tomasso Foods Corp. Il est membre de l'Ordre du Canada et de l'Ordre du Québec et est titulaire d'un Doctorat en Sciences Sociales de l'Université de Fribourg en Suisse et d'une maîtrise en administration des affaires de l'Université Columbia à New York.

Monsieur John R. Bell
est nommé Vice-président du Conseil d'Administration de la compagnie. Monsieur Bell est un conseiller sénior en gestion stratégique au sein de l'industrie alimentaire et de la boisson en Amérique du Nord. Ancien PDG des Aliments Nabob Ltée, monsieur Bell a déjà conseillé des organisations au Canada et aux États-Unis aussi respectables que Procter & Gamble, les Soupes Campbell, Brasseries Labatt et les Aliments Maple Leaf.

Monsieur Jocelyn Tremblay
est nommé au Conseil d'Administration de la compagnie. Il est vice-président, directeur général de Vins Philippe Dandurant. Il était anciennement PDG de La Société des Alcools du Québec (S.A.Q.) et joue maintenant un rôle de conseiller spécialisé pour les produits de consommation québécois. Il est membre des conseils d'administration de Groupe St-Hubert, de la Brasserie Sleeman Québec et de Rona Canada. Monsieur Tremblay possède un doctorat en chimie physique.

Me André Morrissette
est nommé au Conseil d'Administration de la compagnie. Me Morrissette est avocat et associé principal du cabinet Brouillette, Charpentier, Fortin ayant des bureaux à Montréal et à Québec. Conseiller d'affaires recherché, avec une expertise reconnue dans le domaine de l'industrie alimentaire et de la boisson et administrateur de diverses sociétés, Me Morrissette pratique le droit des affaires et le droit fiscal.

Aliments Ouimet — Cordon Bleu Inc. est une compagnie québécoise privée, fondée par monsieur J.-René Ouimet en 1933, appartenant maintenant et gérée par la troisième génération au sein de la famille Ouimet. L'entreprise produit des aliments tirés de recettes *authentiquement québécoises*. Ses marques de commerce principales sont Cordon Bleu, Clark, Paris Pâté et Esta.

Cordon Bleu | CLARK | ESTA | PARIS PATÉ

3144239

Contrat de 35 millions pour Laperrière & Verreault en Chine

Son usine de Trois-Rivières va fabriquer les pièces critiques

MARC ROCHETTE
Le Nouvelliste

TROIS-RIVIÈRES — Le Groupe Laperrière & Verreault (GL&V) vient non seulement de décrocher l'un des plus importants contrats de son histoire, d'une valeur de 35 millions de dollars, mais ce mandat pour une entreprise chinoise aura des répercussions positives à l'usine GL&V Fabrication de Trois-Rivières.

« C'est le plus gros contrat des cinq dernières années et l'un des plus importants considérant ce qui avait été fait sous l'ancienne filiale hydromécanique », a confirmé au *Nouvelliste* le vice-président au développement corporatif, Pierre Lépine.

Selon lui, c'est grâce à l'acquisition d'Eimco en novembre 2002 qu'une telle transaction a pu être conclue, cette compagnie figurant depuis plusieurs années parmi les leaders mondiaux dans ce genre de technologie.

En effet, c'est la filiale Dorr-Oliver Eimco, de GL&V, qui s'est vu confier la tâche de fournir un système complet de recaustification de marque Eimco ainsi que des services d'ingénierie destinés à la nouvelle usine de pâte qui sera construite, d'ici à la fin de 2004, dans l'île de Hainan, au large de la Chine du Sud.

Une fois en marche, cette usine produira 3000 tonnes par jour de pâte kraft blanchie, faite à base d'eucalyptus et d'acacia. L'unité conçue par GL&V, qui utilisera la technologie de pointe ClariDisc de Dorr-Oliver Eimco, produira 16 000 mètres cubes de liqueurs de cuisson par jour, ce qui en fera l'une des plus importantes installations de ce genre au monde.

De l'eau au moulin

Si la conception, les services d'ingénierie et d'approvisionnement ainsi que la gestion du projet seront effectués à Salt Lake City, la fabrication des pièces critiques sera prise en charge par l'usine GL&V Fabrication de la rue Saint-Maurice, à Trois-Rivières.

« On ne peut encore évaluer la partie du contrat qui reviendra à Trois-Rivières, mais ça va sûrement apporter de l'eau au moulin et consolider les 175 emplois sans pour autant en créer, les activités ayant été ralenties par un secteur de l'énergie plus difficile au cours des derniers mois », explique M. Lépine.

Position dominante

Quant au reste de la fabrication, il sera confié à des sous-traitants du réseau international de GL&V.

« Eimco ayant réalisé par le passé un grand nombre de contrats similaires, incluant dans cette région du globe, nous bénéficions à la fois d'une solide expertise technologique et d'une très bonne connaissance de ce marché », a commenté le président et chef de la direction de GL&V, Laurent Verreault.

« Et il n'y a pas de doute que ce contrat majeur, soit le plus important qu'ait obtenu Dorr-Oliver Eimco dans ce champ de spécialité, consolide son leadership sur le marché mondial des équipements de procédés pour l'industrie des pâtes et papiers », a précisé M. Verreault.

Photo DENIS COURVILLE, Archives La Presse ©

Laurent Verreault, président et chef de la direction de GL&V.

La Banque CIBC hausse son bénéfice malgré Aéroplan

Reuters

TORONTO — La Banque CIBC a affiché hier un bénéfice en hausse au deuxième trimestre malgré le fait d'avoir allongé davantage d'argent pour conserver son lucratif contrat de carte de crédit avec le programme de fidélisation d'Air Canada.

La quatrième banque canadienne au chapitre des actifs a fait état d'un bénéfice de 320 millions de dollars, soit 76 cents par action, pour le trimestre terminé à la fin d'avril, comparativement à un bénéfice de 227 millions, ou 51 cents par action, pour la même période un an plus tôt.

Les résultats du plus récent trimestre comprennent cependant une dévaluation de 81 millions, soit 22 cents par action, liée au contrat avec Aéroplan.

Sept analystes sondés par la firme de recherche Thomson First Call tablaient en moyenne sur un bénéfice de 96 cents par action.

Le titre de la CIBC a perdu hier 62 cents, à 49,60 $ hier, à la Bourse de Toronto, où il s'est échangé entre 51,64 $ et 33,96 $ au cours des 12 derniers mois.

La banque a été forcée de renégocier son association avec le programme de fidélisation d'Air Canada et a dû augmenter sa contribution au transporteur pour continuer à offrir la carte de crédit Aéro Or, une des plus populaires au Canada.

Air Canada fonctionne sous protection judiciaire contre ses créanciers depuis le 1er avril.

La carte Visa Aéro Or représente une importante partie des activités de cartes de crédit de la CIBC, qui ont généré des revenus de 324 millions au deuxième trimestre, comparativement à 302 millions à la même période l'an dernier. Le chiffre d'affaires total de la banque a atteint 2,7 milliards au plus récent trimestre, en baisse par rapport à 2,97 milliards au même trimestre en 2002. La CIBC a placé 248 millions dans sa provision pour pertes sur prêts, comparativement à 390 millions l'an dernier.

Le rendement de l'avoir des actionnaires, un indice clé de la rentabilité, a grimpé à 11,9 % au deuxième trimestre, comparativement à 8 % à la même période l'an dernier.

La plus grande partie des profits est venue des activités bancaires au détail qui ont engrangé un bénéfice de 159 millions, par rapport à 218 millions l'an dernier.

Marchés mondiaux CIBC, la filiale d'investissement de la banque, a affiché un bénéfice de 115 millions au deuxième trimestre, en hausse marquée par rapport à 57 millions l'an dernier.

La CIBC oriente graduellement ses activités vers le détail et la gestion de patrimoine après avoir grandement souffert — tout comme ses consoeurs canadiennes — de son exposition aux déboires de certaines compagnies ayant bénéficié de ses prêts.

Le ralentissement économique avait également affecté les résultats précédents avec de plus faibles volumes de courtage.

« Le climat économique et les marchés autour du monde demeurent incertains », a dit dans un communiqué le chef de la direction, John Hunkin. « L'économie américaine demeure faible, et bien que la confiance des consommateurs se soit améliorée, elle est toujours fragile. »

Un produit québécois pour répondre à la vague d'embauches de pilotes

LAURIER CLOUTIER

MALGRÉ la crise dans l'industrie du voyage, de nombreux transporteurs aériens des grandes régions du monde se lancent dans une vague d'embauches de pilotes, sauf en Amérique du Nord.

Ce n'est pas une reprise éventuelle dans le secteur de l'aviation qui explique le recrutement de pilotes mais la retraite prochaine de pilotes baby-boomers, en particulier en Asie et en Europe. La formation des nouveaux pilotes asiatiques et européens nécessite deux ou trois ans, souligne Jean LaRoche, président d'Aéro Innovation. Cette PME de Montréal commercialise le Wombat qui fait la sélection des pilotes. L'appareil muni d'un logiciel mesure l'habileté naturelle des candidats au pilotage à gérer la prolifération d'informations vécue dans le cockpit d'un avion.

Dans la rue

Contrairement à l'Amérique du Nord, où les grands transporteurs peuvent embaucher des pilotes de petites compagnies aériennes et des pilotes en chômage, après la fermeture de Canada 3000-Royal Aviation, le reste du monde recrute des candidats dans la rue, souligne Jean LaRoche, souvent après leur école secondaire, pour leur payer des cours de pilotage qui peuvent s'étendre sur quatre ans. Les mises à la retraite se planifient longtemps à l'avance.

En Amérique du Nord par contre, un pilote de brousse peut grimper les échelons et des pilotes militaires américains peuvent poursuivre leur carrière dans le civil. La formation de ces pilotes, une fois sélectionnés, nécessite moins de temps.

Problème de retraite

La retraite prochaine de pilotes augmente la demande pour les Wombat d'Aéro Innovation. « Des concurrents ont fermé depuis le 11 septembre 2001, ajoute Jean LaRoche. Il reste Wombat et les simulateurs de vol, qui coûtent très cher. L'Europe et l'Asie entrent dans une vague importante de retraites. En Europe en particulier, c'est mathématique : s'il n'y a pas d'embauche, il y aura pénurie de pilotes », dit-il.

Aéro Innovation vient de vendre des Wombat à Japan Airlines et à Royal Air Maroc.

Même au Canada, où les pilotes terminent leur carrière à 57 ans, le remplacement des retraités ne doit pas tarder.

« Air Canada va perdre 700 pilotes d'ici trois ans », selon Jean LaRoche. Air Canada vit la retraite de ses baby-boomers depuis la fin des années 90, note la porte-parole, Isabelle Arthur.

Le bureau régional de l'Association des pilotes d'Air Canada prévoit la retraite « de près de 600 pilotes d'ici 2007. Pour tous les syndicats d'Air Canada, les retraites sont une grande préoccupation », selon un porte-parole syndical. « Depuis 1998, les retraites de pilotes augmentent, ajoute Isabelle Arthur, mais Air Canada ne prévoit pas de pointe au cours des prochaines années. La retraite touche actuellement de 80 à 100 pilotes par année, sur un total de 3600 », dit-elle.

Aéro Innovation a vendu des Wombat dans 21 pays, pour la sélection de pilotes et autres employés clés. Au Canada, la clientèle comprend ainsi la Société de transport de Montréal, Hydro-Québec, la centrale nucléaire Gentilly II et le Centre québécois de formation aéronautique, de Saguenay.

LEXUS

À LA CONQUÊTE DE LA PERFECTION.

SC430 85500$*

LX470 98200$*

GS300 Sport Design 61700$*

LS430 82800$*

RX330 51600$*

IS300 Sport Design 39075$*

ES300 43800$*

Gabriel Lexus Toyota
3333, Côte de Liesse, St-Laurent (514) 747-7777
ventes@gabriel.lexus.ca

Prestige Lexus
5770, boul. Taschereau, Brossard (450) 923-7777
ventes@prestige.lexus.ca

Spinelli Lexus Toyota
561, boul. St-Joseph, Lachine (514) 634-7171
1 800 352-6111 *ventes@spinelli.lexus.ca*

Vimont Lexus Toyota
255, boul. St-Martin Est, Laval (450) 668-2710
1 800 625-3987 *ventes@vimont.lexus.ca*

* PDSF de chacun des modèles 2003 ci-haut. Frais de transport, de préparation, d'immatriculation et taxes en vigueur en sus. Les véhicules peuvent ne pas être identiques à ceux montrés. Voyez votre concessionnaire Lexus pour tous les détails.

3140550A

À VOS AFFAIRES

Pour mieux vivre avec votre argent

La retraite à 55 ans pour faire le tour du monde

RENÉ LEWANDOWSKI
SOUS LA LOUPE
collaboration spéciale

LE PORTRAIT
Johanne et Julie, 46 et 44 ans respectivement, vivent en union de fait depuis 20 ans.

LE DÉFI
Les deux femmes voudraient prendre leur retraite à 55 ans pour voyager partout dans le monde.

Photo ROBERT NADON, *La Presse* ©
Luc Samson et Daniel Tremblay, planificateurs financiers.

REVENUS
Johanne : 75 000$ par année
Julie : 55 000$ par année

PLACEMENTS

Johanne	Julie
REER : 150 000$	REER : 110 000$
Hors REER : 50 000$	Hors REER : 60 000$
Régime de retraite	Régime de retraite
RPA-REGOPP : 25 000$/an	RPA-REGOPP : 8 000$ /an

HABITATION
Maison unifamiliale valant 180 000$, libre d'hypothèque

Écrivez-nous !
Vous aimeriez qu'un planificateur financier examine votre situation financière? Investissement, immobilier, retraite, héritage, impôt, crédit, budget... Quelle que soit la nature de vos questions, écrivez-nous! Les dossiers retenus seront analysés par un spécialiste, dans le cadre de la chronique Sous la loupe.
Voici notre adresse : À vos affaires, 7 rue Saint-Jacques, Montréal, Québec, H2Y 1K9 ou notre courriel : **avosaffaires@lapresse.ca**

Elles sont jeunes, en pleine forme et pourraient continuer de travailler pendant au moins 20 ans. Mais Johanne Viger et Julie Vaillancourt (noms fictifs) n'en ont point envie. À 46 et 44 ans, elles songent déjà à la retraite. « Nos boulots respectifs sont très exigeants, on a le goût de relaxer un peu », dit Johanne.

Johanne est avocate auprès des communautés autochtones. Depuis une vingtaine d'années, elle voyage régulièrement dans le Grand Nord, ce qui commence à l'essouffler. Sa conjointe Julie est travailleuse sociale auprès d'une clientèle handicapée mentalement. « Un travail dur et harassant à la longue », dit-elle.

Des projets de voyages

D'ici une dizaine d'années, les deux femmes aimeraient réduire graduellement leurs activités professionnelles pour voyager partout dans le monde. Leur rêve ? Louer une maison en France pendant trois mois, s'imprégner de la culture du pays et recommencer ensuite au Portugal, en Italie, en Belgique, etc. Une façon originale de découvrir le monde. « Mais aurons-nous les moyens d'arrêter de travailler à 55 ans ? » demande Julie.

Les deux dames vivent en union de fait depuis 20 ans. Elles sont copropriétaires d'une maison unifamiliale, dans l'est de Montréal, évaluée à 180 000 $ et libre d'hypothèque. Les revenus du couple totalisent 130 000 $ annuellement ; Johanne gagne 75 000 $ par année, Julie 55 000 $. N'ayant aucune dette, le couple est capable d'épargner environ 25 000 $ par année.

Au fil du temps, chacune a d'ailleurs profité de l'épargne à l'abri de l'impôt. Johanne possède 150 000 $ dans son REER, tandis que Julie en a pour 110 000 $. De plus, le couple a pour environ 110 000 $ en placements hors REER, soit 50 000 $ pour Johanne et 60 000 $ pour Julie. Et puisqu'elles sont employées de l'État, elles participent à une caisse de retraite (REGOPP) qui leur donnera droit à une rente à 63 ans. La rente de Johanne sera alors de 25 000 $ par année ; celle de Julie, de 8000 $. Bien sûr, si elles prenaient leur retraite à 55 ans, au lieu de 63, il faudrait retrancher de leur rente prévue un montant équivalent à 2 % par année de préretraite, soit 16 % (63 ans -55 ans X 2 %). La rente annuelle de Johanne serait alors de 21 000 $ et celle de Julie, de 6720 $.

Selon Daniel Tremblay et Luc Samson, planificateurs financiers chez Partenaires Cartier Services financiers, Johanne et Julie n'ont aucun souci à se faire : elles pourront toutes les deux prendre leur retraite à 55 ans et profiter de la vie. En prenant pour hypothèse un taux d'inflation annuel de 2 %, ainsi qu'un taux de rendement de 7 % par année sur leurs placements, les calculs indiquent que Johanne aura, à 55 ans, des actifs de 687 459 $, soit 374 459 $ dans son REER et 312 000 $ en placements hors REER. Quant à Julie, ses actifs se chiffreront à 656 119 $, soit 331 699 $ en REER et 324 420 $ en placements hors REER. Leurs revenus respectifs seront alors de 40 035 $ par année pour Johanne et de 31 042 $ pour Julie, soit 70 % de leur revenu actuel net. À ce rythme, Johanne et Julie n'auront pas à vendre leur maison et n'auront pas épuisé leur capital avant l'âge de 92 ans.

Moins que 80 %

Habituellement, font valoir les spécialistes, deux personnes en bonne santé prenant leur retraite à 55 ans pourraient avoir besoin de 80 % de leur revenu net, en raison des dépenses additionnelles possibles (voyages, sorties, etc.). Mais, comme Johanne et Julie n'auront plus besoin d'épargner pour leur retraite, MM. Tremblay et Samson estiment que 70 % du revenu net est tout à fait justifiable.

Pour atteindre leurs objectifs, les deux femmes devront cependant prendre quelques décisions d'investissement. Dans un premier temps, elles doivent continuer à cotiser le maximum dans leur REER chaque année. Les planificateurs évaluent les cotisations de Johanne à 3500 $ et celles de Julie, à 2500 $. Et, bonne nouvelle, elles n'auront pas à courir de risques inutiles, puisque le rendement requis pour l'atteinte des objectifs n'est que de 7 % par année, ce qui devrait s'obtenir en optant pour des fonds communs équilibrés, soutiennent les spécialistes.

Quant aux placements hors REER, MM. Tremblay et Samson recommandent aux deux dames de les augmenter immédiatement par l'entremise d'un prêt à l'investissement de 50 000 $ chacune, dont elles n'auraient que les intérêts à payer. À un taux d'intérêt de 6,25 %, les paiements seraient de 260 $ par mois pour chacune d'entre elles, ce qui ne pose aucune difficulté. Et, rappelons-le, les intérêts d'un prêt à l'investissement sont entièrement déductibles du revenu imposable. Pour Johanne, cela porterait ses actifs hors REER à 100 000 $. Pour Julie, ses actifs hors REER grimperaient à 110 000 $. « L'emprunt pourra être remboursé n'importe quand à partir du moment de la retraite sans contrecarrer le plan », explique M. Tremblay. Ainsi, après la déduction des cotisations REER et des intérêts sur le levier financier, il resterait une capacité d'épargne de 10 000 $ pour Johanne et de 5500 $ pour Julie. Ces montants devront bien sûr être réinvestis à un rendement moyen de 7 % par année.

Besoin d'un notaire

Par ailleurs, Johanne et Julie auraient tout intérêt à consulter immédiatement un notaire, notent les planificateurs financiers. Objectifs : établir un contrat de vie de commune, un testament, ainsi qu'un mandat en cas d'invalidité de l'une ou l'autre. Lors d'un décès, le contrat de vie commune permettrait de rouler les biens sans incidence fiscale à la conjointe survivante.

« Et cela éliminerait le besoin d'assurance », souligne M. Tremblay. Le testament assurerait à l'une ou l'autre que les biens seront distribués selon sa volonté plutôt qu'au bon vouloir de l'État, tel que prévu dans le Code civil. Enfin, le mandat assurerait à Johanne et Julie une place auprès de l'une ou l'autre si l'une des conjointes devenait invalide ou gravement malade.

De plus en plus d'Américains travaillent après 65 ans

Associated Press

WASHINGTON — Certains veulent continuer à travailler, mais d'autres n'ont pas le choix. Les Américains ayant dépassé l'âge de la retraite, 65 ans aux États-Unis, mais qui restent sur le marché du travail ont vu leur nombre augmenter de près de 50 % ces deux dernières décennies.

Les « 65 ans et plus » exerçant toujours une activité professionnelle ou cherchant du travail sont environ 4,5 millions, souligne le Bureau américain du recensement dans un rapport publié mardi. Soit une hausse de près de 50 % entre 1980 et 2002. Ces actifs représentent 13,2 % de leur tranche d'âge.

En 1980, ils étaient environ 3 millions, soit 12,6 % de la catégorie des 65 ans et plus. Leur proportion avait baissé à 11,9 % en 1990, mais elle a augmenté régulièrement depuis.

Certains travaillent pour faire un changement de carrière qu'ils ne pouvaient entreprendre auparavant, comme ouvrir un petit commerce. D'autres reprennent le chemin du travail car ils craignent que la Bourse et le régime public des retraites ne leur permettent pas de faire face à leurs besoins financiers, notamment en matière de santé.

Les derniers chiffres du Bureau du recensement se fondent sur une enquête menée en mars 2002 auprès de 70 000 foyers représentant un large éventail socioéconomique. L'étude révèle qu'un tiers des 65 ans et plus vivent seuls et qu'environ 10 % vivent dans la pauvreté. Elle montre également que 18 % des hommes de cette tranche d'âge travaillent encore, soit presque deux fois plus que les femmes de la même classe d'âge.

Le Congrès américain a décidé en 1983 de repousser l'âge de la retraite à 67 ans en 2027. La mesure a peut-être encouragé certains Américains dans les années 80 et 90 à différer leur départ à la retraite, même si elle ne les concerne pas directement, affirme John Haaga, un démographe.

Autres éléments d'explication, selon M. Haaga, les Américains vivent plus vieux et en meilleure santé et ont envie de travailler plus longtemps. En outre, de plus en plus de femmes se remettent à travailler après avoir élevé leurs enfants.

Les inquiétudes sur la solvabilité des caisses de retraite, la hausse des frais de santé et le ralentissement économique ont également joué, précise de son côté Jared Bernstein, un économiste de l'Institut de politique économique.

En mars, les autorités américaines ont annoncé que le Medicare, le système public d'assurance-maladie pour les personnes âgées, serait insolvable en 2026, soit quatre ans plus tôt que prévu. Le régime public des retraites (Social Security) devrait connaître le même sort en 2042.

Beaucoup d'Américains investissent sur les marchés pour financer leur retraite et ont perdu une partie de cette épargne avec la chute de la Bourse ces dernières années, constate M. Bernstein. Résultat, certains retraités ont été contraints de retourner travailler.

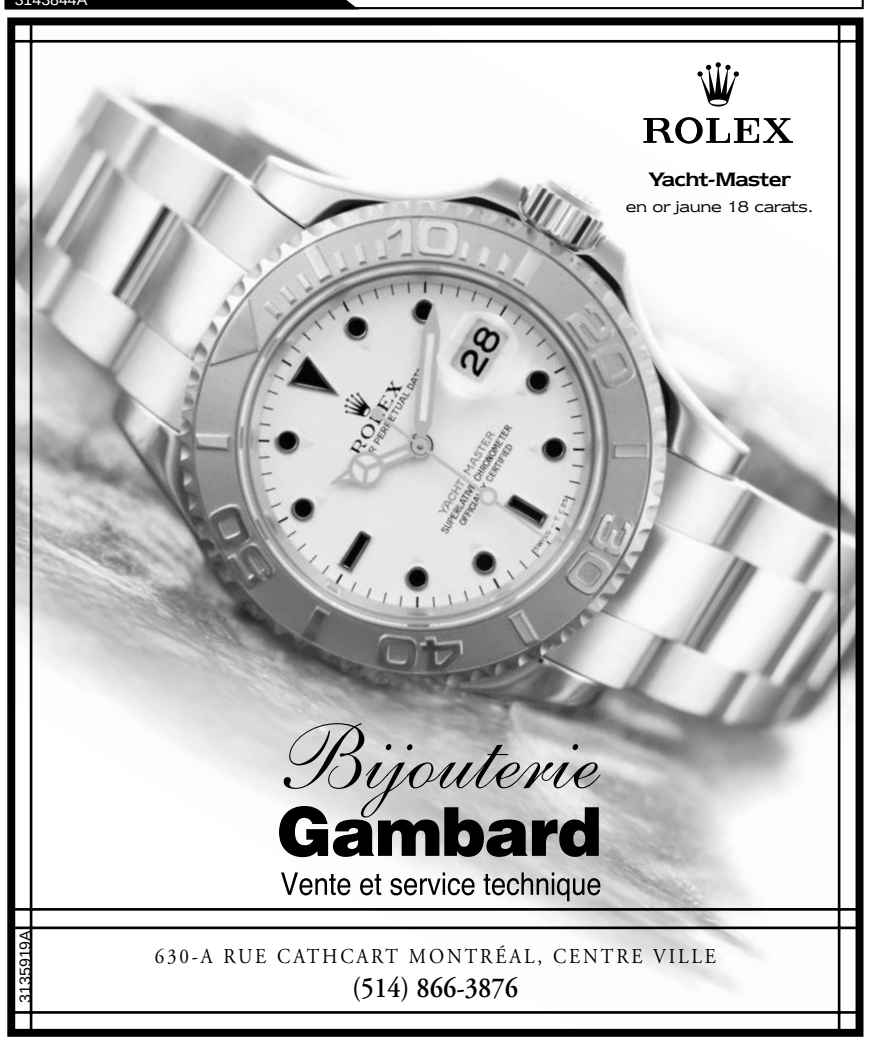

Baisse des ventes au détail en mars au Canada

d'après Bloomberg

OTTAWA — Les ventes au détail ont baissé de 0,7 % en mars dernier au Canada, soit plus que prévu, en raison d'achats moindres d'autos et de camions et de ventes décevantes dans les grands magasins.

Photothèque Reuters ©
En mars, les ventes de voitures, de camions et de véhicules récréatifs ont baissé de 2,5 %. Sur la photo, un Dodge Caravan.

Les ventes totales ont baissé à 26,4 milliards de dollars, comparativement à 26,5 milliards en février, un record, a précisé Statistique Canada. Les économistes sondés par Bloomberg News s'attendaient à une diminution de 0,3 %, selon la médiane de 17 prévisions.

Cependant, les ventes au détail ont progressé de 1,8 % au cours des trois premiers mois de l'année, soit l'augmentation trimestrielle la plus considérable au cours de la dernière année, a ajouté Statistique Canada. Les consommateurs, portés par une croissance de l'emploi record, ont utilisé les bas coûts d'emprunt pour pousser la croissance économique du Canada devant celle des autres membres du groupe des Sept (G7) même si la demande des exportations a connu des ratés.

« L'économie est encore en assez bon état », avance Adrienne Warren, économiste principale de Scotia Capital, à Toronto. « Les gens ont surveillé leur portefeuille d'un petit peu plus près cette année, en raison surtout du fait que la croissance de l'emploi a commencé à ralentir et du fait que la demande comprimée qu'ils ont connue dans certains secteurs, tels que l'habitation, est en grande partie satisfaite », a-t-elle ajouté.

Le Canada a perdu 18 800 emplois en avril, soit la deuxième baisse seulement depuis janvier 2002. Les mises en chantier ont baissé de 5,7 % en avril et les ventes de véhicules neufs ont diminué de 4,4 % en mars, deuxième baisse depuis janvier.

Les cas de pneumonie atypique à Toronto auront eu pour effet de ralentir les ventes au avril parce que les magasineurs ont évité les restaurants et les centres commerciaux, sans compter que des touristes ont annulé leur visite prévue dans la plus grande ville canadienne.

Selon Mme Warren, les répercussions de la pneumonie atypique sur les ventes au détail seront limitées à quelques mois seulement et elles commencent déjà à s'atténuer. Elle ajouté que l'économie a probablement progressé de 2 % au cours du premier trimestre alors qu'elle gagnera 1,5 % au cours du deuxième trimestre.

Le huard a légèrement reculé hier à la suite de la publication du rapport sur les ventes au détail et sa valeur s'établissait à 74,02 cents US, en baisse de 2 centièmes, à Toronto. Le dollar canadien s'est apprécié de 16 % cette année en partie à cause de la performance supérieure affichée par l'économie canadienne par rapport à l'américaine.

En mars, les ventes de voitures, de camions et de véhicules récréatifs ont baissé de 2,5 %, tandis que les stations-service affichaient une baisse d'affaires de 3,3 % en raison d'une diminution des ventes, a dit Statistique Canada. Pour leur part, les ventes dans les grands magasins ont diminué de 1,3 %.

CLAUDE PICHER > LA VIE ÉCONOMIQUE

cpicher@lapresse.ca

Niveau de vie et vieillissement

Le vieillissement de la population canadienne est devenu un sujet de préoccupation majeur. Il y aura de moins en moins de gens pour financer les prestations des retraités, qui seront de plus en plus nombreux.

Dans ces conditions, les retraités, ainsi que les travailleurs qui envisagent de prendre leur retraite d'ici quelques années, se demandent avec quelque angoisse s'il y aura assez d'argent pour leur assurer des revenus décents pour le restant de leurs jours. De leur côté, les plus jeunes s'inquiètent en regardant l'escalade rapide des coûts qu'il leur faudra assumer pour supporter financièrement leurs aînés.

Or, ce n'est pas à ces niveaux que se situe le véritable danger. Oui, il y aura assez d'argent, et non, les jeunes d'aujourd'hui n'auront pas à se ruiner pour financer la retraite de leurs parents.

Les retraités tirent leurs revenus principalement de quatre sources :

> La pension de vieillesse du gouvernement fédéral (à laquelle s'ajoute, pour les plus démunis, le supplément de revenu garanti) ;

> Les prestations de la Régie des rentes du Québec (RRQ ou, dans les autres provinces, le Régime de pensions du Canada) ;

> Les prestations de régimes enregistrés de retraite, c'est-à-dire les REER et les régimes de retraite offerts par les employeurs ;

> Les revenus de placement, surtout les intérêts et dividendes, auxquels peuvent s'ajouter des revenus de location.

Il existe une énorme différence entre les retraités d'aujourd'hui et ceux de la génération précédente. Il fut un temps pas si lointain où les travailleurs parvenaient à l'âge de la retraite sans caisse de retraite (ou avec des prestations dérisoires), sans REER, avec très peu d'économies et un avoir net insignifiant. Ces retraités étaient entièrement dépendants de l'aide fédérale et du RRQ.

C'est de moins en moins vrai. Beaucoup de nouveaux retraités, aujourd'hui, ont participé à un régime de retraite qui leur apporte un revenu largement supérieur aux régimes publics, ceux-ci étant de plus en plus souvent considérés comme des revenus d'appoint. En plus du régime de leur employeur, ils ont accumulé de l'argent dans un REER, et la plupart d'entre eux ont payé leur hypothèque depuis longtemps. Certains ont même des placements importants à l'extérieur de leurs régimes enregistrés. L'avenir financier de ces retraités est assuré. Ils n'ont évidemment pas besoin du supplément de revenu garanti, et plusieurs d'entre eux (ceux dont les revenus dépassent les 58 000 $) doivent même rembourser une partie de leur pension de vieillesse. Cela soulage d'autant le pression sur les finances publiques fédérales.

> De façon générale, la productivité augmente avec l'âge, pour atteindre son niveau le plus élevé chez les travailleurs dans la cinquantaine avant de commencer à décliner.

Plus tard, lorsqu'ils seront en perte d'autonomie, ces retraités habitués à une certaine aisance rechercheront des centres d'hébergement privés dont les normes seront supérieures à celles des établissements publics, et cela contribuera également à épargner des fonds publics.

Pour ce qui est du RRQ et du RPC, il ne s'agit pas d'un programme d'assistance publique, mais d'un régime de retraite assez semblable à ceux offerts dans les entreprises, sauf qu'il est public, universel et obligatoire. Il est vrai que le vieillissement de la population a entraîné une hausse des cotisations, et la hausse a été d'autant plus brutale que les gouvernements ont attendu trop longtemps avant de les imposer. En revanche, ces cotisations ne sont évidemment pas perdues, puisqu'elles serviront un jour à financer les prestations ce ceux qui les paient aujourd'hui.

■ ■ ■

Il est un autre aspect du vieillissement de la population dont on ne parle presque jamais, mais qui risque, si rien n'est fait, d'avoir des conséquences beaucoup plus dramatiques que ce que nous venons de voir : c'est l'impact du vieillissement sur la productivité, et donc sur le niveau de vie de l'ensemble des Canadiens.

Un chercheur de l'Institut C.D. Howe, Yvan Guillemette, vient tout juste de publier une étude à ce sujet. L'auteur qualifie lui-même ses conclusions d'« inquiétantes » [1].

Pour calculer l'influence du vieillissement sur le niveau de vie, M. Guillemette utilise le ratio de support démographique, c'est-à-dire la taille de la main-d'oeuvre par rapport à celle de la population de 15 ans et plus. Plus le ratio est élevé, plus la population est jeune. Au Canada, l'an dernier, ce ratio se situait à 61,3 % ; en 2041, il devrait être de 51,7 %. Pour combler cette diminution relative de la main-d'oeuvre, le Canada devra augmenter sa productivité de 20 % d'ici 2041 afin de continuer à produire la même quantité de biens et services par adulte. S'il ne parvient pas à relever ce défi, le niveau de vie de l'ensemble de la population se mettra à baisser.

Cette baisse pourra être partiellement compensée par des immobilisations, une amélioration des programmes de formation, ou une hausse de l'effort de travail, mais toutes ces approches seront insuffisantes. C'est d'ailleurs un des aspects les plus intéressants de l'étude que d'écarter les solutions faciles. Ainsi, certains pensent qu'on pourrait convaincre les travailleurs de 65 ans et plus de garder leur emploi pendant quelques années. Erreur, selon l'auteur, qui cite des études microéconomiques américaines établissant un lien entre l'âge et la productivité. De façon générale, la productivité augmente avec l'âge, pour atteindre son niveau le plus élevé chez les travailleurs dans la cinquantaine avant de commencer à décliner (il y a évidemment de nombreux cas particuliers qui ne correspondent pas à ces constatations générales).

L'auteur conclut en admettant que les gouvernements sont « à peu près impuissants » face aux changements démographiques, et que leur influence sur la productivité est « limitée ». Malgré cela, ils peuvent encourager l'épargne afin d'augmenter les capitaux disponibles pour financer des immobilisations, et contribuer a créer un environnement attrayant pour l'investissement étranger.

1 : Le document de 19 pages, incluant graphiques et tableaux, est disponible gratuitement, en français, sur le site de l'Institut. On peut y avoir accès directement en tapant :

www.cdhowe.org/pdf/commentary-182-french.pdf

Centre de voitures de démonstration et d'occasion

14 voitures de démonstration - reprises acceptées

2003 C230 Coupé
Noir agate / tissu noir, boîte manuelle 6 vitesses, ensemble Evolution, lecteur CD, 500 km.
No stock 333480
0,9 % Taux à l'achat — 3,9 % Taux à la location

2003 C320 4-Matic
Argent / cuir noir, sièges arrière rabattables, toit vitré, sièges avant chauffants.
5 000 km.
No de stock 339204H

2003 C230 berline sport
Bleu Capri / cuir cendre, sièges sport, roues alliage 17 po, boîte automatique, 3 000 km.
No stock 338648H
5,9 %

2003 C240 4-Matic
Gris étain / gris cendré, traction intégrale, essuie-glace avec capteurs de pluie, toit vitré, sièges avant chauffants, sièges rabattables, 9 000 km.
No stock 33494
5,9 %
Taux à la location

2003 E320
Gris étain / cuir noir, housse à skis, sièges rabattables, volant chauffant, 5 000 km.
No stock 333624

2003 E500
Argent / cuir noir, ensemble sport, toit vitré panoramique, volant chauffant, système ambiophonique Harman Kardon, sièges rabattables, 9 500 km.
No stock 333680

2003 ML320 Elegance
Noir / cuir noir, vitre opaque, 9 000 km.
No stock 334145
2,9 % Taux à l'achat — 5,9 % Taux à la location

2003 ML500
Noir / cuir noir, système Bose avec 9 haut-parleurs, changeur 6 CD, 5 100 km.
No stock 334196
2,9 % Taux à l'achat — 5,9 % Taux à la location

2003 C230 coupé
Argent / cuir noir, peinture métallisée, toit vitré panoramique, sièges avant chauffants, automatique, ensemble Evolution, 3 000 km. No stock 333475
0,9 % Taux à l'achat — 3,9 % Taux à la location

2003 S430 4-Matic
Bleu capri / cuir java, empattement long, volant chauffant, pare-soleil arrière, phares Bi-xénon, 5 500 km.
No stock 336198

Mercedes-Benz

2003 CLK320 Coupé
Argent / cuir cendre, toit vitré, sièges avant chauffants, 2 500 km.
No stock 334649

2003 ML350 Elegance
Noir / cuir noir, ensemble Inspiration avec sièges sport, roues alliage 17 po, glaces opaques, 7 500 km.
No stock 336462
2,9 % Taux à l'achat — 5,9 % Taux à la location

3143506

2003 CLK430 CAB
Argent / cuir cendre 2 tons, sièges avant chauffants, système Bose, lecteur CD, phares Bi-xénon, 1 500 km.
No stock 340194

2003 C240 4-Matic
Argent / cuir noir, traction intégrale, toit vitré, sièges avant chauffants, peinture métallisée, 5 000 km. No stock 340503H
5,9 %
Taux à la location

Plus de 25 voitures d'occasion Star Certified - reprises acceptées

1999-2000 C230 berline
Freins ABS, groupe électrique, climatiseur, coussin gonflable
À compter de **25 400 $**
3,9 % Taux à l'achat — 5,9 % Taux à la location

2002-2003 C240
Choix de modèles Classique et Élégance, bas kilométrage
À compter de **36 900 $**

2002 CL55 AMG
Argent / cuir noir, Parktronic, coffre télécommandé, système sans clé, pare-soleil arrière, volant bois / cuir / bouton de vitesse, 5 000 km
139 900 $

2000 CLK230
Argent / noir, sièges avant chauffants, 40 000 km
41 900 $
3,9 % Taux à l'achat — 5,9 % Taux à la location

2001 CLK430
Noir / noir, toit vitré, phares xénon, sièges avant chauffants, 21 500 km
57 900 $
3,9 % Taux à l'achat — 5,9 % Taux à la location

1999 E430
Noir / java, garantie Star Certified, téléphone, siège électriques, toit-soleil, 75 000 km
40 900 $
3,9 % Taux à l'achat — 5,9 % Taux à la location

2000 E55 AMG
Noir / noir, cuir Napa, phares xénon, système Bose, Parktronic, 28 000 km
69 900 $
3,9 % Taux à l'achat — 5,9 % Taux à la location

Mercedes-Benz

2000-2001 E320
Groupe électrique, toit-soleil, sièges électriques
À compter de **41 600 $**
3,9 % Taux à l'achat — 5,9 % Taux à la location

1999-2001 ML320 et ML430
À compter de **33 900 $**
Choix de plusieurs modèles
3,9 % Taux à l'achat — 5,9 % Taux à la location

2000 S430
Argent / noir, empattement long, lecteur CD, système Bose, 62 000 km
63 400 $
3,9 % Taux à l'achat — 5,9 % Taux à la location

2002 S500
Argent / cendre, empattement long, choix de 3 en stock, ayant toutes moins de 40 000 km
À compter de **73 000 $**
3,9 % Taux à l'achat — 5,9 % Taux à la location

Obtenez tous les détails en visitant notre nouvelle salle de montre

MERCEDES-BENZ WEST ISLAND
4525, boul. Saint-Jean • (514) 620-5900
www.westisland.mercedes-benz.ca

3144107

Mercedes-Benz

NOMINATION

JENNIFER ZELMER

L'Institut canadien d'information sur la santé (ICIS) est heureux d'annoncer la nomination de Jennifer Zelmer au poste de vice-présidente, Recherche et Analyse. Mme Zelmer est actuellement directrice, Recherche et Projets spéciaux, et dirige l'équipe chargée entre autres de la production du rapport annuel de l'ICIS, Les soins de santé au Canada.

Mme Zelmer est une chargée de cours auxiliaire à l'Université de Toronto et membre de plusieurs comités et conseils consultatifs sur la santé, dont le Centre canadien d'analyse de la régionalisation et la santé. En 2002, elle a été l'une des deux Canadiennes choisies pour recevoir le prestigieux prix d'associé Harkness. Mme Zelmer est titulaire d'un baccalauréat en sciences de l'information sur la santé et d'une maîtrise en économie. Elle termine actuellement un doctorat en économie.

L'ICIS est un organisme pancanadien autonome chargé par les ministres de la Santé du Canada d'améliorer la santé des Canadiens et le système de santé grâce à une information fiable et pertinente. L'Institut administre des banques de données nationales importantes sur le système de santé et fournit l'information et les analyses nécessaires pour favoriser la prise de décisions éclairées et le débat public.

3144537

HEC MONTRÉAL

HEC Montréal annonce avec fierté l'obtention de l'agrément *AACSB International* qui, combiné à ceux d'*EQUIS* et d'*AMBA*, fait d'elle **la première école de gestion en Amérique du Nord** à détenir ce triple gage de qualité, hautement convoité.

L'obtention de ces trois agréments prestigieux souligne les grands accomplissements de l'École dans tous ses champs d'activité en plus de confirmer son statut de grande école internationale de gestion. À tous ceux et celles qui ont visé haut avec elle, HEC Montréal dit: merci !

La triple réussite

Ensemble, célébrons cette triple réussite !

www.hec.ca

Association to Advance Collegiate Schools of Business

The Association of MBAs

European Foundation for Management Development

3141363A

L'action d'Intrawest poursuit sa glissade

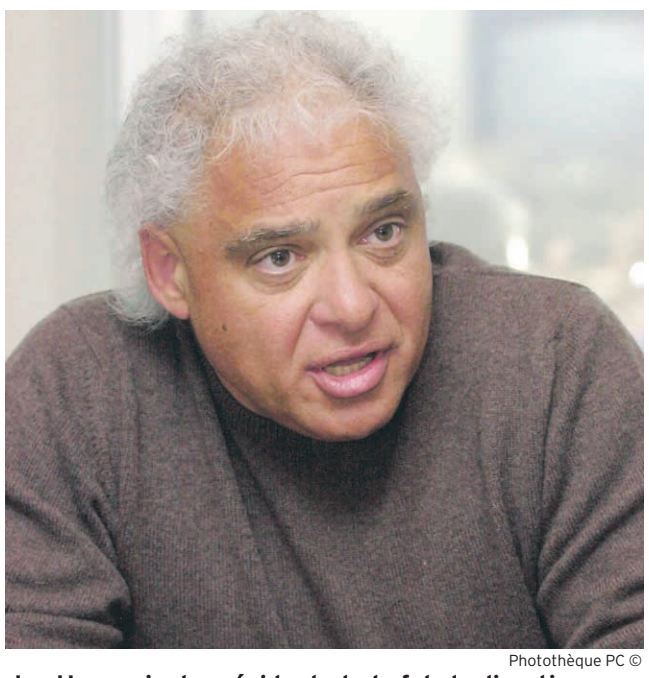

Photothèque PC ©

Joe Houssain, le président et chef de la direction d'Intrawest.

MICHÈLE BOISVERT

Rien ne semble vouloir arrêter la descente de l'action d'Intrawest, qui a touché un creux hier des 52 dernières semaines, clôturant à 14,13 $, en baisse de 52 cents.

Cette glissade s'est amorcée le 13 mai dernier. Le promoteur immobilier et gestionnaire de centres de villégiature de Vancouver a alors présenté des résultats jugés décevants à son troisième trimestre. Depuis, l'action d'Intrawest a chuté de 21,6 %

Non seulement les profits d'Intrawest étaient-ils nettement sous les attentes des analystes, mais la direction a amplifié le malaise en révisant à la baisse ses prévisions pour l'ensemble de l'exercice 2003.

« L'industrie du voyage et du divertissement traverse une période extrêmement difficile », déclarait Joe Houssain, le président et chef de la direction d'Intrawest, au cours de la publication des résultats trimestriels, le 13 mai dernier. « À la faiblesse persistante de l'économie américaine se sont ajoutés la guerre en Irak et le SRAS (syndrome respiratoire aigu sévère). Les résultats d'Intrawest ont été affectés par cette conjoncture difficile et continueront de l'être pour le restant de l'année. »

Intrawest prévoit maintenant que son bénéfice avant intérêts, impôts et amortissement (BAIIA) s'établira entre 200 et 210 millions de dollars en 2003, en baisse par rapport au 211,2 millions enregistrés l'an passé.

Dans la foulée de ces résultats, trois firmes de courtage ont abaissé leur recommandation sur le titre d'Intrawest. Il s'agit de Scotia Capital, RBC Dominion et la Financière Banque Nationale. Jain Himalaya, de Scotia Capital, estime que l'action d'Intrawest aura une performance égale à celle du marché, alors qu'Irene Nattel, de RBC, et Michael Smith, de la Financière, croient plutôt que l'action du promoteur fera moins bien que l'ensemble du marché.

Au cours des 52 dernières semaines, l'action d'Intrawest a varié entre un sommet de 27,67 $ et un creux, touché hier, de 14,13 $.

Bénéfices en hausse de 3,9 % chez Gaz Métro

Presse Canadienne

LA SOCIÉTÉ en commandite Gaz Métropolitain a annoncé hier une hausse de son bénéfice de 3,7 millions de dollars, ou 3,9 %, pour le deuxième trimestre de l'exercice.

Le troisième distributeur de gaz naturel au Canada affiche un bénéfice de 100,1 millions, ou 91 cents par part, au deuxième trimestre, comparativement à 96,4 millions, ou 87 cents par part, un an plus tôt.

Pour les six premiers mois de l'exercice, le bénéfice s'établit à 170,9 millions, ou 1,55 $ par part, comparativement à 157,1 millions, ou 1,42 $ par part, en 2002, soit une hausse de 8,8 %.

« La hausse est attribuable en partie à des facteurs ponctuels qui se renverseront ou s'annuleront au cours des prochains trimestres », précisent les dirigeants dans un communiqué.

Les revenus s'établissent à 703,7 millions pour le deuxième trimestre, en hausse de 102,2 millions, ou 17 %, comparativement à la même période de l'exercice précédent. Après six mois, les revenus atteignent 1,2 milliard, en hausse de 119,6 millions, ou 11 %, par rapport à 2002. La direction soutient que la progression provient essentiellement du secteur de la distribution du gaz naturel.

Les températures plus basses cette année ont fait grimper les revenus générés par la filiale américaine Vermont Gas Systems. Ces revenus sont en hausse de 2,5 millions au deuxième trimestre et de 6,1 millions après six mois, par rapport aux mêmes périodes de l'exercice précédent.

Gaz Métropolitain possède 2,5 milliards d'actifs et plus de 10 000 km de conduites souterraines de distribution de gaz naturel. Elle compte 1300 employés.

La société est détenue à 22,6 % par le public et à 77,4 % par Gaz Métropolitain inc., qui est elle-même détenue à 100 % par Noverco, propriété d'Hydro-Québec, d'Enbridge et de Gaz de France.

L'indicateur avancé du Canada toujours en hausse

Reuters

OTTAWA — L'indice composite canadien a poursuivi son élan en avril et progressé de 0,1 % par rapport au mois de mars, a indiqué hier Statistique Canada.

Les analystes sondés par Reuters tablaient en moyenne sur une hausse de 0,2 % pour faire suite à l'augmentation similaire de 0,2 % un mois plus tôt.

« Les dépenses des ménages ont encore progressé suffisamment pour contrebalancer l'affaiblissement du secteur de la fabrication, tandis que la demande extérieure s'enlisait », a précisé l'agence dans son bulletin quotidien.

L'économie canadienne s'est grandement inspirée du secteur du logement depuis l'an dernier et a connu l'une des plus fortes croissances des pays du groupe des sept pays les plus industrialisés (G7).

Pour éviter toute surchauffe, la Banque du Canada a toutefois relevé ses taux à cinq reprises en un an, haussant ainsi le coût des prêts hypothécaires. La banque centrale visait aussi à contrôler l'inflation qui a atteint en février dernier un sommet de 11 ans et demi.

Les analystes s'attendent à ce que la banque centrale laisse ses taux inchangés à sa prochaine annonce, le 3 juin.

Les nouvelles commandes de biens durables ont reculé pour le sixième mois consécutif, de 0,8 %, tandis que le ratio des livraisons aux stocks a affiché un repli de 0,6 %.

L'emploi dans les services a enregistré une croissance de 0,1 % comparativement à 0,5 % en mars, l'emploi dans l'hébergement et la restauration en Ontario ayant été durement frappé par l'impact du syndrome respiratoire aigu sévère (SRAS).

Du côté américain, l'indice composite s'est stabilisé après trois mois de gains.

Taux de location de 3,8 % sur chaque TL.
Souhait exaucé.

La TL 2003. Les mordus de la conduite peuvent arrêter de souhaiter l'impossible. Notre nouveau taux épuré, offert sur l'incontournable TL de 225 chevaux, la palpitante TL Type S de 260 chevaux et l'ultime TL Type S A-Spec, saura combler tous leurs désirs. Composez le 1 888 9-ACURA-9 ou visitez le www.acura.ca pour savoir où se trouve le concessionnaire le plus près ou pour obtenir toute information supplémentaire.

ACURA

OFFRE DE LOCATION-BAIL D'UNE DURÉE LIMITÉE établie pour la TL 2003 (modèle UA5663JT), la TL Type S 2003 (modèle UA5683J) et la TL Type S A-Spec 2003 (modèle UA5603J), par l'entremise de Honda Canada Finance Inc. TL Type S A-Spec 2003 (modèle UA5603J) représentée. Tarifs mensuels de location-bail de 398 $/448 $/458 $, établis pour une période de 48 mois. S.A.C. Un acompte de 5 000 $/5 000 $/5 000 $, ou un échange équivalent, et un premier versement mensuel sont requis. Dépôt de garantie de 0 $. Taux de location annuel de 3,8 %. Total des paiements de 24 104 $/26 504 $/26 984 $. Allocation de 96 000 km (frais de 0,15 $ par kilomètre supplémentaire), transport et préparation (950 $) inclus. Frais de publication, taxes, immatriculation et assurance en sus. À la fin du bail, vous pouvez retourner le véhicule au concessionnaire ou l'acheter pour une valeur résiduelle prédéterminée. Le prix de location des concessionnaires peut être inférieur. Voyez votre concessionnaire Acura pour tous les détails.

3138376A

3138528

Financière Manuvie

Manuvie Canada Ltée
Filiale de La Compagnie d'Assurance-Vie Manufacturers (Financière Manuvie)
Avis de convocation à l'assemblée annuelle

AVIS EST PAR LA PRÉSENTE DONNÉ que l'assemblée annuelle de l'actionnaire unique et des titulaires de contrats de Manuvie Canada Ltée aura lieu au Syd Jackson Theatre, Financière Manuvie, 200 Bloor Street East, Toronto (Ontario), à 14 h (heure de Toronto), le mercredi 11 juin 2003.

Les titulaires de contrats avec participation qui souhaitent recevoir des renseignements additionnels sur les questions qui seront traitées durant l'assemblée peuvent écrire au secrétaire général à l'adresse ci-après.

Fait à Waterloo le 1er mai 2003

Michael D. Novak, Secrétaire général
Manuvie Canada Ltée
P.O. Box 1602
500 King Street North (500-4A)
Waterloo (Ontario) N2J 4C6

3135012 3135014

700

Affaires

710 OCCASIONS D'AFFAIRES

123gofinance.com: À vendre, portail de sites financiers. Investisseurs sérieux seulement. info@123gofinance.com
(514) 883-1014.

? ? HYPOTHÈQUE REFUSÉE ? ?
Faites une nouvelle demande "Réponse immédiate - Taux bancaire - Service à domicile, 514-946-4198

715 SERVICES SPÉCIALISÉS, FINANCEMENT

PROBLÊMES FINANCIERS
1E-2E HYPOTHÈQUE.
450-448-5652

800

Avis

850 AVIS DE DISSOLUTION, CHANGEMENTS DE NOM

PRENEZ AVIS que **Ghanima Al-Kutta,** domicilié au 1260 Docteur Penfield, app. 206, Montréal, H3G 1B6, présentera au Directeur de l'état civil une demande pour changer son nom en celui de
GHANIMA HANANI.
R 850

PRENEZ AVIS que la compagnie **BGC GAREAU CAPITAL INC.,** demandera à l'Inspecteur général des institutions financières la permission de se dissoudre.
À Montréal, le 21 mai 2003
R 850

PRENEZ AVIS que la compagnie **3086-8475 QUEBEC INC.** demandera à l'Inspecteur général des institutions financières la permission de se dissoudre.
Montréal, le 21 mai 2003
L'administrateur, Lam, Yiu-Yuen
R 850

Les États-Unis ne sont pas à l'abri d'une déflation

Agence France-Presse

WASHINGTON — Les États-Unis ne sont pas à l'abri d'une déflation et même si le risque est mineur, il frapperait une économie encore morose après la guerre en Irak, a averti hier le président de la Réserve fédérale (Fed), Alan Greenspan.

« Nous reconnaissons, à la Réserve fédérale, que la déflation est une possibilité », a affirmé M. Greenspan au cours d'une intervention devant la commission économique mixte du Congrès.

Il s'est voulu rassurant en estimant que la déflation n'« est pas une menace dangereuse et imminente pour les États-Unis ».

Photo Bloomberg News ©

Alan Greenspan

Mais il s'agit d'« une menace qui, bien que mineure, est suffisamment importante pour exiger une surveillance très étroite et peut-être une action de la part de la banque centrale », a-t-il souligné. En effet, « les conséquences potentielles sont très importantes et pourraient être négatives », selon lui.

La Fed s'était à mots couverts inquiétée d'une éventuelle déflation il y a deux semaines, et la baisse des prix à la consommation en avril (- 0,3 %) a encore renforcé les craintes des analystes.

M. Greenspan a toutefois reconnu la perplexité de la banque centrale car « nous avons de toute évidence à faire face à un problème que nous n'avons jamais rencontré auparavant ».

La Réserve fédérale sait en effet comment s'attaquer à l'inflation, mais « l'idée que la déflation pourrait apparaître n'avait tout simplement jamais traversé notre esprit jusqu'à ce que le Japon nous prouve le contraire », a-t-il expliqué.

Assurant que la Fed avait mis en oeuvre les moyens nécessaires pour comprendre ce phénomène, il a estimé que « le coût d'une intervention contre la déflation est tellement bas que nous pouvons attaquer de façon *agressive* certaines des forces sous-jacentes », résidant essentiellement dans la faible demande. « Nous ne voyons aucune possibilité crédible que nous manquions à un moment de munitions monétaires pour répondre à des problèmes de déflation », a assuré M. Greenspan, en évoquant notamment une baisse des taux d'intérêt à long terme par le rachat de bons du Trésor par la Fed.

Une déflation frapperait une économie américaine hésitante et qui s'interroge encore sur sa robustesse réelle après la fin de la guerre en Irak, a souligné M. Greenspan.

Selon lui, la croissance du produit intérieur brut (PIB) devrait être « plutôt faible » au deuxième trimestre, après une hausse de 1,6 % au premier. « L'économie continue d'être ballottée par de forts courants contradictoires » et « les dernières informations sur la production et l'emploi ont été décevantes », a-t-il affirmé.

La production industrielle a reculé de 0,5 % en avril alors que le chômage frappait 6 % de la population active, au terme de trois mois de massives suppressions d'emplois (plus de 500 000).

Le président de la Fed a averti qu'au lendemain de la guerre, les informations manquaient encore pour « former un jugement solide sur la force sous-jacente de l'économie ».

Et même s'il n'est « pas déraisonnable » d'attendre un rebond, « le moment et l'ampleur de cette amélioration continuent d'être incertains », a-t-il souligné. M. Greenspan a confirmer ses inquiétudes sur la timidité des entreprises à embaucher et investir, en avertissant que leur prudence, si elle durait, « pourrait être une gêne à l'amélioration des performances économiques ». Il a également affirmé que la remontée des prix du pétrole, observée avec le regain d'incertitudes géopolitiques (les attentats au Maroc et en Arabie Saoudite) et l'allongement du temps prévu pour restaurer les puits irakiens, pourrait être « une tendance inquiétante si elle dure ».

Enfin, M. Greenspan a plusieurs fois refusé de se prononcer sur l'évolution du dollar et des taux de change. Le billet vert ne cesse de se déprécier et le secrétaire au Trésor, John Snow, a laissé entendre dernièrement une mise entre parenthèse de la politique du dollar fort.

Bronfman pourrait racheter les actifs médias de Vivendi

d'après Bloomberg

NEW YORK — Edgar Bronfman Jr, qui a vendu Seagram Co. à Vivendi Universal contre 30 milliards de dollars américains en l'an 2000, tente de former un groupe d'investisseurs pour racheter les actifs de divertissement américains de la compagnie française. Cette stratégie est aussi destinée à sauver la fortune familiale.

Le groupe pourrait comprendre Cablevision Systems Corp., a indiqué un porte-parole de M. Bronfman qui a requis l'anonymat. En novembre dernier, des gens au courant du dossier avaient soutenu que le milliardaire américain Marvin Davis avait l'intention d'offrir environ 20 milliards US pour les actifs comprenant les studios Universal et les parcs d'attraction.

M. Bronfman, dont la famille a reçu une participation de 7,5 % dans Vivendi, qui valait 7 milliards US en décembre 2000, tente de récupérer ses pertes après que le titre de la compagnie française eut chuté de 80 %. Viacom Inc., propriétaire du réseau CBS, et Liberty Media Corp., de John Malone, ont aussi laissé savoir qu'ils étaient intéressés par les actifs de Vivendi. Pour sa part, Claude Bebear, un administrateur de Vivendi, a souligné que le réseau de télé NBC, qui appartient à General Electric, pourrait également faire une offre.

« Pour M. Bronfman, cela aurait assurément plein de bon sens », avance Thomas Kruse, qui participe à la gestion de l'équivalent de 152 millions US dans le fonds médias TeleGlobal chez Activest Investment GmbH, à Munich. Jean-René Fourtou, PDG de Vivendi, « subit d'énormes pressions pour vendre ces actifs », ajoute M. Kruse.

Photo AP ©

Edgar Bronfman Jr

M. Fourtou, qui a remplacé Jean-Marie Messier en juillet dernier, a assuré qu'il allait trouver un acheteur pour sa division divertissement cette année, qui comporte aussi les réseaux de câblodistribution USA et Sci-Fi, de même que le studio de télévision qui produit notamment l'émission *Law & Order*.

M. Fourtou a promis de vendre des actifs de 16 milliards d'euros (25 milliards CAN) au total d'ici la fin de 2004 pour réduire la dette de Vivendi.

M. Messier a dépensé 77 milliards US en acquisitions pour tenter de transformer une entreprise de services d'eau vieille de 150 ans en un conglomérat de médias capable de rivaliser avec AOL Time Warner. Il a plutôt fait en sorte que Vivendi fut presque acculée à la faillite en 2002.

La famille Bronfman a vendu Seagram, qui comprenait les studios Universal, des activités en musique et en actif dans les vins et spiritueux, contre 30 milliards US en actions et en titres de dette en décembre 2000. De son côté, Vivendi a vendu l'élément d'actif du secteur de l'alcool contre 8,15 milliards US l'année suivante.

« C'est une bonne idée pour un acheteur potentiel d'avoir M. Bronfman Jr au sein du conseil parce qu'il connaît les affaires et parce qu'il a déjà dirigé les studios et les activités de musique », soutient Julien Raffelsbauer, un analyste de crédit de Bank of America.

Revenus en hausse

L'acheteur de Vivendi Universal Entertainment obtiendrait une entreprise dont les ventes ont augmenté de 5 % au cours du premier trimestre, à 1,44 milliard d'euros, grâce notamment à l'acquisition d'éléments d'actif en câblodistribution. Par contre, les revenus du secteur cinéma ont baissé de 8 %, a fait savoir Vivendi plus tôt en mai.

Les revenus de Universal Music ont chuté de 19 % au cours de la même période à cause du piratage et de la concurrence d'autres produits tels que les téléphones cellulaires.

Les Bronfman ont revendu à Vivendi une participation de 1,5 % en mai 2001 contre 1,3 milliard d'euros. Leur participation, qui était de 4,2 % en janvier dernier, valait environ 625 millions d'euros selon la capitalisation boursière de Vivendi mardi.

Le porte-parole de M. Bronfman a dit que le groupe n'avait pas établi de prix ni fait d'offre formelle parce que les procédures de diligence raisonnable n'étaient pas terminées.

Grandissons de toutes nos forces

C'est dans le dernier effort qu'on reconnaît les champions.

15 millions $

13,5 millions $

Ryan Thompson, patient de l'Hôpital Maisonneuve-Rosemont, soutenu par (de gauche à droite) Emmanuèle Cousineau, Oberthur Jeux & Technologies inc.; Luc Benoît, Tecsult inc.; Nathalie Hamel, Groupe-conseil Aon; Bernard Morneau, OSIsoft Canada ULC; Richard Cacchione, Hydro-Québec Équipement; Daniel Demers, Protectron inc.; et Christian Gilbert, Gilbert Séguin Brossard avocats.

À l'Hôpital Maisonneuve-Rosemont, tout le personnel se consacre corps et âme à remplir la même mission : prodiguer des soins et des services de pointe par une approche résolument humaine et centrée sur les besoins du patient.

C'est pour l'aider à remplir cette mission que nous voulons de toutes nos forces soutenir l'Hôpital Maisonneuve-Rosemont dans des projets de développement qui lui permettront de grandir au rythme des besoins des Montréalais et des Québécois.

Nous approchons de notre objectif de quinze millions. Aidez-nous dès aujourd'hui, nous en serons tous gagnants.

Faites comme Richard Cacchione, président d'Hydro-Québec Équipement et son équipe. Tout comme les médecins, les employés et les bénévoles, participez à cette grande campagne de développement en composant le :

514 252-3435

HMR Fondation de l'Hôpital Maisonneuve-Rosemont
Centre affilié à l'Université de Montréal

Votre don, c'est notre force.

L'Hôpital Maisonneuve-Rosemont a été reconnu comme l'établissement le plus performant sur le plan financier à Montréal. (Source : comité Bédard, 2002)

3132136A

3139103

MINI

Solde de voitures de démonstration

Prix exceptionnels

Demandez à nos conseillers en vente des précisions sur les taux de location spéciaux.

MINI COOPER 2003
No de stock M23003
Rouge / garnitures rouge tartan, ensemble de luxe, boîte automatique avec Steptronic

MINI COOPER S 2003
No de stock M23037
argent foncé, métallisé/garnitures noires, groupe premium

MINI COOPER 2003
No de Stock M23072
Boite automatique (Tiptronic) velours rouge métallisé/garnitures noires, ensemble de luxe

MINI COOPER 2003
No de Stock M23079
Jaune / garnitures gris argent, ensemble de luxe

MINI COOPER 2003
No de Stock M23017
noir jet/garnitures argent, toit ouvrant, phares antibrouillard

MINI Mont-Royal
4220, boul. Saint-Laurent, Mtl. (coin Rachel)
(514) 289-MINI (289 6464)
www.minimontroyal.ca

3143889

3143890

AUCUN PAIEMENT AVANT 6 MOIS

sur toutes les Mazda neuves ††

PLUS 0% de financement à l'achat †

LE GRAND ÉVÉNEMENT DU PRINTEMPS

mazda

HÂTEZ-VOUS, l'événement se termine le 31 MAI!

vroum-vroum

★★★★★ Indice de sécurité le plus élevé lors d'impact ♦

« **Le meilleur achat de sa catégorie** »
Le Guide de l'auto 2003, Jacques Duval

Mazda MPV DX 2003

OU Louez à partir de **286$** PAR MOIS, POUR 48 MOIS*
TRANSPORT ET PRÉPARATION INCLUS
COMPTANT INITIAL DE 2 995$

PLUS **0$ dépôt de sécurité**

Ou louez à **355$** PAR MOIS, POUR 48 MOIS* ET **0$ COMPTANT**

• Moteur V6 de 3 L et 200 ch • Boîte automatique 5 vitesses • Radio AM/FM stéréo avec lecteur de CD, commandes audio montées sur le volant • Climatiseur • Deux coussins de sécurité avant (coussins latéraux livrables en option) • Sièges baquets de 2e rangée Side-by-Slide^MC • Banquette de 3e rangée Tumble-Under^MC rabattable sous le plancher et orientable vers l'arrière • Portes coulissantes latérales avec glaces abaissantes

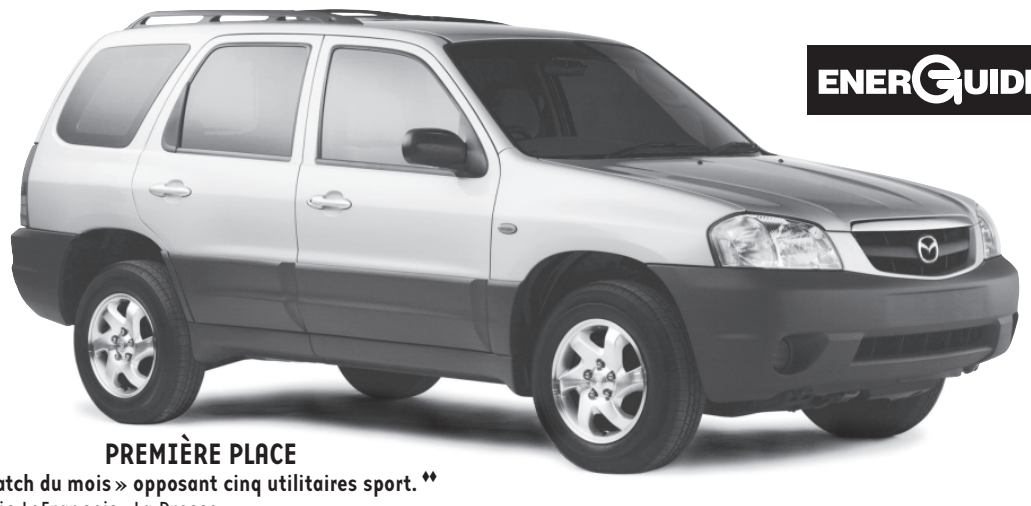

ENERGUIDE Ω

PREMIÈRE PLACE
« **Match du mois** » **opposant cinq utilitaires sport.** ♦♦
Eric LeFrançois, La Presse

Mazda Tribute DX 2003

OU Louez à partir de **269$** PAR MOIS, POUR 48 MOIS*
TRANSPORT ET PRÉPARATION INCLUS
COMPTANT INITIAL DE 2 995$

• Moteur 4 cyl. de 2 L avec boîte manuelle 5 vitesses • Traction avant • Climatiseur • Radio AM/FM stéréo avec lecteur de CD • Conception OptiSpace • Deux coussins de sécurité avant et avant latéraux • Trois prises d'alimentation • Hayon à double accès • Volant inclinable

Moteur V6 disponible

ENERGUIDE Ω

Camionnette importée la plus vendue au pays depuis 16 ans. ♦♦♦

Mazda B3000 Dual Sport, cab. allongée 2003

OU Louez à partir de **275$** PAR MOIS, POUR 48 MOIS*
TRANSPORT ET PRÉPARATION INCLUS

PLUS **0$ comptant**
0$ dépôt de sécurité

• Moteur V6 de 3 L et 150 ch • Boîte manuelle surmultipliée 5 vitesses • Roues stylisées en acier argent de 15 po • Freins antiblocage aux 4 roues • Système d'immobilisation Securilock • Climatiseur • Radio AM/FM stéréo avec lecteur de CD • Barre stabilisatrice avant • Glace arrière coulissante • Prise d'alimentation 12 V • Banquette à dossier 60/40 avec accoudoir/rangement • Mini-console au plancher avec porte-gobelets

PRÊT À ROULER
NOTRE ENGAGEMENT VOUS CERTIFIE QUE VOTRE NOUVELLE MAZDA EST INSPECTÉE, REÇOIT DES PROTÈGE-TAPIS ET UN PLEIN D'ESSENCE À LA LIVRAISON.
GARANTIE LEADERSHIP MAZDA **Renseignez-vous sur notre remarquable garantie complète.**
ASSISTANCE ROUTIÈRE 24 HEURES MAZDA **Renseignez-vous sur le programme d'assistance routière Mazda, offert gratuitement avec toute nouvelle Mazda.**

mazda
www.mazda.ca

Les concessionnaires Mazda du Québec

LOCATION Personnalisée MAZDA

PROGRAMME MAZDA POUR LES DIPLÔMÉS

INFORMEZ-VOUS AU SUJET DU PROGRAMME MAZDA POUR LES DIPLÔMÉS.

♦ Indice de sécurité le plus élevé accordé par la NHTSA des É.-U., à la fois pour le conducteur et les passagers, lors de tests d'impacts frontal, latéral et arrière. ♦♦ La Presse, octobre 2002. ♦♦♦ Rapports de l'AIAMC 1987-2002. Ω Prix EnerGuide 2003 accordés aux véhicules les plus économiques en carburant. Données fournies par le ministère des Ressources naturelles du Canada 2003. Basées sur la camionnette Mazda B2300 SX avec boîte manuelle 5 vitesses et le Mazda Tribute DX 2003 avec boîte manuelle 5 vitesses.

† Financement à l'achat aux particuliers de 0% pour 24 mois sur les Mazda neuves 2003 (excluant les Protegé MazdaSpeed 2003 et les Mazda6 2004) consenti par l'entremise de la Banque Scotia. Sur approbation du crédit. Autres taux et termes de financement disponibles. †† L'offre aux particuliers de « aucun paiement avant 6 mois » s'applique au financement à l'achat de toutes les Mazda neuves et débute à la date de livraison du véhicule à l'acheteur. Le nombre de mensualités choisi par le client n'est pas réduit mais reporté de 6 mois. Aucun intérêt pendant les premiers 150 jours. Après cette période, le montant du capital ainsi que les intérêts devront être payés en fonction du terme prévu au contrat. * Taux de location personnalisée Mazda : offres portant uniquement sur la location au détail des Mazda MPV DX 2003 (modèle UAD273AA00), des Mazda Tribute DX 2003 (modèle WSDS53AC00) et des Mazda B3000 2003 (modèle XCXB53AC00) neufs. Comptant initial ou échange équivalent, premier versement mensuel et dépôt de sécurité de 350 $ (Tribute) exigés. Aucun dépôt de sécurité sur toutes les MPV et les camionnettes de série B. Aucun comptant initial sur la camionnette B3000 et sur la MPV DX pour l'offre à 361 $ par mois. Offres soumises à l'approbation de Crédit Mazda Canada inc. Limite de 80 000 km. Frais de 8 ¢ le km additionnel. Immatriculation, assurances, taxes et frais d'inscription au Registre des droits personnels et réels mobiliers (RDPRM) en sus.

Les modèles illustrés peuvent différer et sont utilisés à titre indicatif seulement. Certains équipements illustrés peuvent être offerts en option ou de série sur d'autres modèles. Les stocks peuvent varier selon les concessionnaires. Les concessionnaires peuvent louer à prix inférieur. Voir un concessionnaire participant pour les détails. Aucune combinaison d'offres possible. Offres d'une durée limitée à compter du 5 mai 2003.

3140894A

INVESTIR

BOURSE DE TORONTO

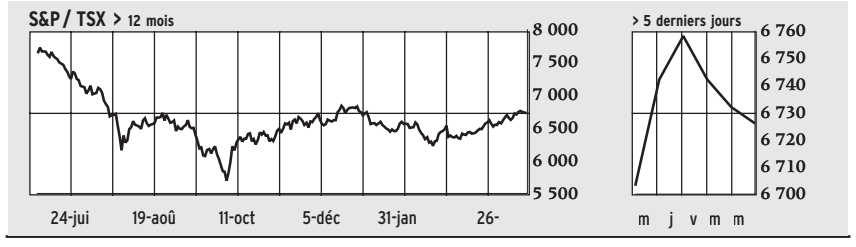

HIER

OUVERTURE	HAUT	BAS	FERMETURE	VAR. 1 J	VAR. 1 AN
6 712,01	6 732,20	6 690,61	6 726,40	-0,09%	-12,51%

ACTIONS NÉGOCIÉES	GAINS	PERTES	INCHANGÉES
1 316	551	560	205

52 semaines HAUT	BAS	Volume (millions)	HIER	JOUR PRÉCÉDENT
7 727,68	5 678,28		213	220

SOUS-INDICES

	FERMETURE	VARIATION		FERMETURE	VARIATION
Services financiers	113,98	-0,64	Prod. consom. discré.	71,41	-0,56
Matériaux de base	108,54	-0,17	Services de télécom.	53,02	-0,01
Énergie	126,22	1,24	Prod. consom. de base	154,48	0,50
Produits industriels	60,54	-0,32	Service publics	138,31	0,51
Tech. de l'information	17,83	0,13	Soins de santé	63,91	-0,10

AUTRES INDICES CANADIENS

	FERMETURE	VAR.	VAR. (%)		FERMETURE	VAR.	VAR. (%)
S&P / TSX 60	382,35	-0,35	-0,09	S&P / TSX Moyen. Cap.	425,08	-0,14	-0,03
S&P / TSX Petites cap.	440,57	-0,52	-0,12	DJ Can. Titans (40)	1 003,83	-0,80	-0,08

LES 10 PLUS ACTIFS

	VOLUME	CLÔT. ($)	VAR. ($)		VOLUME	CLÔT. ($)	VAR. ($)
NORTEL NETWORKS	21437164	4,00	0,03	ENCANA CORP	2677397	48,00	0,45
BOMBARDIER/B	10460154	4,10	0,10	KINROSS GOLD CORP	2549162	9,43	0,36
ELDORADO GOLD COR	5810316	2,15	0,09	PLACER DOME INC	2456584	15,40	0,49
ABITIBI-CONSOL.	4407948	8,60	-0,36	NORSKE SKOG CAN.	2131040	3,00	-0,07
ROYAL BANK OF CDA	2848601	61,44	0,15	INCO LTD	1882370	25,15	-0,40

TITRES GAGNANTS EN %

	VOLUME	CLÔT. ($)	VAR. (%)
SOUTHWESTERN	672988	7,80	16,42
MOSAID TECHNOLOGI	231053	9,00	14,07
MAGNIFOAM	76925	2,20	13,99
CARDIOME PHARMA	29500	2,80	9,80
ONCOLYTICS BIOT.	224242	2,90	9,43

TITRES GAGNANTS EN $

	VOLUME	CLÔT. ($)	VAR. ($)
CHUM LTD	1400	58,00	3,58
NORTHSTAR ENERGY	1387	68,44	3,24
PRECISION DRILL.	231620	52,10	1,62
BURLINGTON RES.	2595	68,50	1,57
ROYAL GOLD INC	11102	28,50	1,56

TITRES PERDANTS EN %

	VOLUME	CLÔT. ($)	VAR. (%)
ROMAN CORP LTD	3800	2,50	-12,28
ROCTEST LTD	4000	2,50	-11,03
INTERTAPE POLYMER	97021	8,20	-10,87
HOLLINGER INC	6875	3,95	-10,23
SUDBURY CONTACT	40100	2,81	-9,06

TITRES PERDANTS EN $

	VOLUME	CLÔT. ($)	VAR. ($)
WINPAK LTD	16227	112,00	-2,00
GEORGE WESTON	73560	99,89	-1,56
CANADIEN NAT.	311802	66,07	-1,22
DOREL IND./B	16862	40,50	-1,20
OPEN TEXT CORP	64313	39,37	-1,13

BOURSE DE CROISSANCE TSX

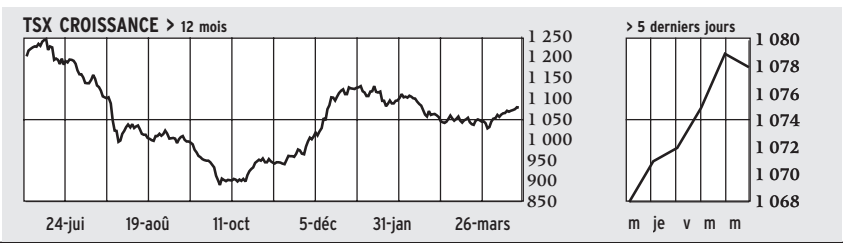

HIER

OUVERTURE	HAUT	BAS	FERMETURE	VAR. 1 J	VAR. 1 AN
1 070,92	1 079,13	1 072,73	1 078,41	-0,05%	-10,31%

ACTIONS NÉGOCIÉES	GAINS	PERTES	INCHANGÉES
880	311	333	236

52 semaines HAUT	BAS	Volume (millions)	HIER	JOUR PRÉCÉDENT
1 256,23	887,29		39	38

LES 10 PLUS ACTIFS

	VOLUME	CLÔT. ($)	VAR. ($)		VOLUME	CLÔT. ($)	VAR. ($)
NIKOS EXPLORATION	2935970	0,04	-0,01	NORTH PACIFIC GEO	1031000	0,03	-0,01
KENSINGTON RES.	1843961	1,25	0,52	ARCHANGEL DIAMOND	622000	0,70	0,05
SHORE GOLD INC	1147254	0,96	0,19	AXMIN INC	533000	0,26	0,01
MARTIN HEALTH GR.	1145000	0,10	0,01	POINTS INTERNATIO	524530	1,17	-0,14
AMERICAN BONANZA	1132850	0,30	0,01	SPIDER RESOURCES	509000	0,10	-0,01

NEW YORK

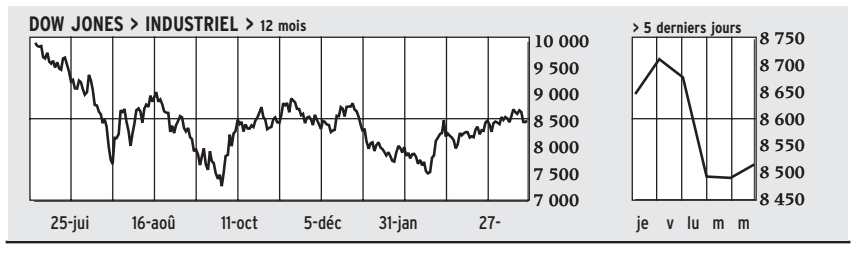

HIER

OUVERTURE	HAUT	BAS	FERMETURE	VAR. 1 J	VAR. 1 AN
8 485,62	8 523,16	8 431,21	8 516,43	0,30%	-15,73%

ACTIONS NÉGOCIÉES	GAINS	PERTES	INCHANGÉES
3 461	1 974	1 319	168

52 semaines HAUT	BAS	Volume (millions)	HIER	JOUR PRÉCÉDENT
10 292,95	7 197,49		1 440	1 505

AUTRES INDICES DES AMÉRIQUES

	FERMETURE	VARIATION		FERMETURE	VARIATION
S&P 500 composé	923,42	3,69	Dow Jones serv. publics	232,59	-0,50
S&P 100 composé	465,20	1,62	AMEX composé	916,02	21,70
Dow Jones transport	2 356,39	-8,89	Russell 2000	410,73	1,70

LES 10 PLUS ACTIFS

	VOLUME	CLÔT. ($)	VAR. ($)		VOLUME	CLÔT. ($)	VAR. ($)
LUCENT TECHN.	42619800	2,46	0,11	GENERAL ELECTRIC	13190600	27,60	-0,13
ALTRIA GROUP INC	32345900	38,30	3,39	EXXON MOBIL CORP.	11999800	35,79	0,52
HEWLETT-PACKARD	24802700	17,94	0,89	A T & T WIRELESS	11875700	7,03	0,20
PFIZER INC	21598400	31,50	0,40	MOTOROLA INC	11740300	8,30	-0,18
MCDONALD'S CORP	17100800	17,30	0,35	HOME DEPOT INC	10477700	30,62	-0,05

TITRES GAGNANTS EN %

	VOLUME	CLÔT. ($)	VAR. (%)
FOSTER WHEELER	749600	2,70	20,00
ICN PHARMACEUTICA	2700100	11,80	13,35
WR GRACE & CO	3007800	3,27	12,76
PARKER DRILLING	1036000	2,85	12,65
BRUSH ENGINEERED	51100	6,86	12,46

TITRES GAGNANTS EN $

	VOLUME	CLÔT. ($)	VAR. ($)
WHITE MOUNTAINS I	2900	391,75	3,75
ALTRIA GROUP INC	32345900	38,30	3,39
APACHE CORP	2093400	63,41	3,04
OIL SERVICE HOLDR	286200	63,44	2,76
ALLEGHANY CORP	2000	175,98	2,48

TITRES PERDANTS EN %

	VOLUME	CLÔT. ($)	VAR. (%)
METRIS COMPANIES	1267200	4,37	-11,18
INTERTAPE POLYMER	119200	6,05	-10,64
CHAMPIONSHIP AUTO	102300	2,81	-9,65
HAWK CORP/A	23400	4,10	-9,49
COLLINS & AIKMAN	119600	2,90	-8,81

TITRES PERDANTS EN $

	VOLUME	CLÔT. ($)	VAR. ($)
BERKSHIRE HATH./B	4460	2427,0	-19,00
WASHINGTON P/B	15900	697,85	-6,30
WILSON GREATBATCH	1392200	30,99	-2,92
LEAPFROG ENTERP.	882100	26,45	-1,51
3M CO	1736300	123,27	-1,50

NASDAQ

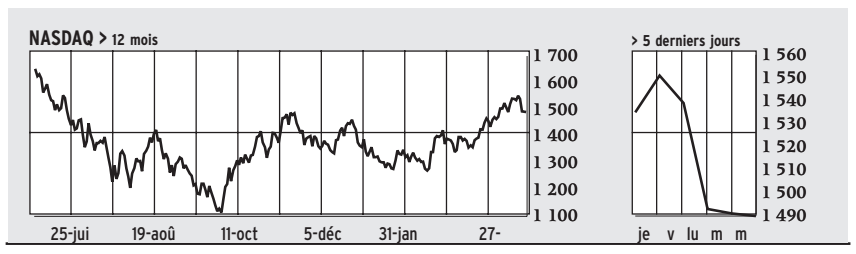

HIER

OUVERTURE	HAUT	BAS	FERMETURE	VAR. 1 J	VAR. 1 AN
1 488,27	1 490,82	1 478,15	1 489,87	-0,08%	-10,47%

ACTIONS NÉGOCIÉES	GAINS	PERTES	INCHANGÉES
3 371	1 640	1 493	238

52 semaines HAUT	BAS	Volume (millions)	HIER	JOUR PRÉCÉDENT
1 717,93	1 108,49		1 582	1 690

SOUS-INDICES

	FERMETURE	VARIATION		FERMETURE	VARIATION
Assurances	2 355,28	-7,38	Industrielles	1 140,02	4,65
Banques	2 350,02	5,13	Télécomm.	133,55	1,87
Finances	103,50	0,50	Transports	1 408,81	16,83

LES 10 PLUS ACTIFS

	VOLUME	CLÔT. ($)	VAR. ($)		VOLUME	CLÔT. ($)	VAR. ($)
SIRIUS SATELLITE	73396500	1,07	-0,03	ORACLE CORP	21284700	12,11	-0,05
MICROSOFT CORP	71921100	24,04	-0,58	NUWAY MEDICAL INC	20512900	0,22	0,08
CISCO SYSTEMS INC	33229300	15,69	-0,30	DELL COMPUTER	15902900	29,86	-0,43
SUN MICROSYS	28933500	4,21	0,12	APPLIED MATERIALS	14357100	13,65	-0,11
INTEL CORP	27581200	18,85	0,18	JDS UNIPHASE CORP	13503600	3,23	-0,02

TITRES GAGNANTS EN %

	VOLUME	CLÔT. ($)	VAR. (%)
PENN TRAFFIC COMP	7800	0,30	172,73
INCAM AG-SPONS AD	2400	0,15	66,67
NUWAY MEDICAL INC	20512900	0,22	57,14
CYTRX CORP	792700	2,82	49,21
LITTLEFIELD CORP	23600	0,72	41,18

TITRES GAGNANTS EN $

	VOLUME	CLÔT. ($)	VAR. ($)
LANDSTAR SYSTEM	534400	59,80	3,81
JEFFERSONVILLE B.	6700	60,00	3,35
SANDISK CORP	6375200	31,39	2,98
APPLIED SIGNAL TE	433700	15,50	2,87
ST FRANCIS CAPITA	247400	27,51	2,71

TITRES PERDANTS EN %

	VOLUME	CLÔT. ($)	VAR. (%)
WRP CORP	43700	0,23	-25,81
KENT FINANCIAL SV	1300	3,33	-25,31
INFINITY INC	438300	6,27	-23,72
DETREX CORP	1000	1,26	-23,64
AEROGEN INC	150800	0,65	-22,62

TITRES PERDANTS EN $

	VOLUME	CLÔT. ($)	VAR. ($)
STRATASYS INC	1415100	24,75	-4,55
ERESEARCH TECHN.	517900	33,00	-2,70
BIOSITE INC	915800	43,75	-2,20
FIRST FED FINL	8800	30,00	-1,99
INFINITY INC	438300	6,27	-1,95

NASDAQ CANADA

OUVERTURE	HAUT	BAS	FERMETURE	VAR. 1 J	VAR. 1 AN
269,40	269,50	266,95	269,00	-0,38%	-7,50%

52 semaines HAUT	BAS	Volume (millions)	HIER	JOUR PRÉCÉDENT
297,71	172,89		41	54

Source: Bloomberg

Les titres bancaires font stagner la Bourse de Toronto

Reuters

TORONTO — La Bourse de Toronto n'a pu échapper à sa troisième séance consécutive de perte hier, la Banque CIBC tirant le secteur de la finance vers le bas après avoir publié des résultats tout de même positifs.

L'indice composite S&P/TSX a perdu seulement 5,71 points, ou 0,08 %, terminant la séance à 6726,40, à moins de 6 points de son sommet de la journée.

Wall Street restait quant à elle presque inchangée, l'indice Dow Jones gagnant 25,07 points, ou 0,30 %, à 8516,43, et l'indice élargi Standard & Poor's 500 3,69 points, ou 0,40 %, à 923,42.

L'indice composite du NASDAQ a pour sa part cédé 1,22 point, ou 0,08 %, à 1489,87.

Les transactions ont été assez étoffées, 1,44 milliard de titres changeant de mains à la Bourse de New York et environ 1,56 milliard d'actions étant échangés au NASDAQ.

À Toronto, le titre de la Banque CIBC a marqué un recul en dépit de l'annonce d'un bénéfice en hausse au deuxième trimestre. La quatrième banque canadienne a toutefois inscrit une dévaluation de 81 millions de dollars pour conserver son lucratif contrat de carte de crédit Aéro Or avec le programme de fidélisation Aéroplan d'Air Canada.

Le titre de la CIBC a perdu 62 cents, ou 1,2 %, à 49,60 $, et celui de la Toronto-Dominion a reculé de 15 cents, ou 0,4 %, terminant la séance à 36,47 $.

Le sous-indice de la finance, qui compte pour près du tiers de l'indice-phare de Toronto, a laissé filer 0,6 %, une perte adoucie par le gain de 0,7 % du sous-indice des technologies de l'information. Par contre, le secteur de la finance a grimpé de 28 % depuis le début du mois d'octobre. Il devrait réagir une nouvelle fois aujourd'hui lors de la publication des résultats de la Banque TD.

Six des 10 sous-groupes du TSX ont clôturé la séance en baisse.

À New York, les marchés ont terminé sans grande tendance, les investisseurs peinant à dégager une ligne claire du discours très attendu prononcé par le président de la Réserve fédérale (Fed), Alan Greenspan.

Devant la commission économique mixte du Congrès américain, le patron de la banque centrale des États-Unis a reconnu que la déflation constituait un risque réel, bien que mineur, pour l'économie américaine qui pourrait requérir l'action de la Fed.

Sans fermer la porte à de nouvelles baisses des taux directeurs, M. Greenspan a laissé entendre qu'il voulait se donner le temps d'apprécier les perspectives de reprise de l'économie américaine.

Plus généralement, Wall Street reste sur ses gardes, craignant de nouveaux attentats terroristes aux États-Unis après la diffusion d'un message enregistré par le numéro deux d'Al-Qaeda appelant les musulmans à frapper des objectifs occidentaux.

Coreco mise beaucoup sur ses produits abordables

KARINE FORTIN
Presse Canadienne

POUR CONTREBALANCER la diminution de ses ventes aux équipementiers de télécommunication et d'électronique, le fabricant de matériel de vision artificielle Coreco a entrepris de commercialiser une nouvelle gamme de produits de test à prix abordables qui pourraient lui permettre de faire une percée auprès des petits manufacturiers.

Contrairement aux logiciels, aux systèmes embarqués et aux cartes d'acquisition d'images ultrasophistiquées destinés aux géants de l'industrie ou aux entreprises de pointe, les nouveaux appareils de Coreco sont fabriqués en série pour accomplir une seule tâche comme la lecture d'étiquettes ou le contrôle de la qualité des emballages.

« Il s'agit toujours de prendre le relais de l'oeil humain pour des tâches qu'il ne peut accomplir parce que c'est trop répétitif, trop petit ou trop rapide », a expliqué le vice-président, finances et administration, Louis Daigneault, en marge de l'assemblée des actionnaires hier.

« Sauf qu'au lieu de coûter 500 000 $, (...) nos appareils se détaillent à environ 5000 $ et il n'est pas nécessaire d'être ingénieur pour les utiliser. »

La commercialisation des deux premiers produits de la gamme a fait l'objet d'efforts considérables qui ont entraîné une perte de 1 cent US par action pour Coreco au premier trimestre de 2003. Ces résultats n'ont cependant pas découragé la direction, qui espère même tirer 15 % de ses revenus des ventes d'appareils pour « utilisateurs finaux » d'ici 2004.

« Nous avions prévu que la division ne serait pas rentable avant le quatrième trimestre de cette année, mais c'est un marché à croissance rapide qu'on évalue à environ 1 milliard par année », a souligné M. Daigneault.

Mais même si les produits finis font miroiter des gains intéressants, la majeure partie du chiffre d'affaires de Coreco proviendra toujours des fabricants d'équipement d'origine qui ont des projets à plus grande échelle, a rappelé le président et chef de la direction, Keith Reuben.

La demande pour les produits de base comme les puces pour téléphone fixe ou pour cafetière électrique est à peu près nulle, puisque les entreprises en ont beaucoup en stock. Par contre, les systèmes très spécialisés sont très recherchés, a-t-il ajouté. « Il faut être un peu opportuniste. »

Récemment, Coreco a ainsi participé à la mise au point d'un système de détection de la température du corps qui a été installé dans deux aéroports canadiens afin d'aider les agents à identifier les victimes du syndrome respiratoire aigu sévère (SRAS). D'autres secteurs de la médecine, comme la chirurgie, font aussi appel à des technologies de vision artificielle.

Pour 2002, Coreco a fait état d'un bénéfice net de 940 000 $ US, ou 13 cents US par action, comparativement à une perte de 3,9 millions US, ou 53 cents US par action, l'année précédente. L'entreprise de Montréal a réussi à renouer avec la rentabilité en dépit d'une diminution significative de ses revenus, qui sont passés de 26 millions US en 2001 à 19,3 millions US l'année dernière.

Salix demande d'ignorer la nouvelle offre d'Axcan

Presse Canadienne

LES DIRIGEANTS de Salix Pharmaceuticals demandent aux actionnaires de l'entreprise d'ignorer la nouvelle offre d'Axcan Pharma, jusqu'à nouvel ordre.

Salix, une firme de Raleigh, en Caroline du Nord, a laissé savoir hier dans un communiqué que les membres du conseil d'administration vont rencontrer les gestionnaires et les conseillers financiers et juridiques de l'entreprise pour évaluer la nouvelle offre d'achat de 225 millions de dollars américains déposée plus tôt cette semaine par Axcan Pharma.

Cette offre révisée est supérieure de 20 % à l'offre précédente déposée en avril qui a aussi été rejetée par la direction de Salix.

« Le conseil d'administration demande aux actionnaires de s'abstenir d'accepter ou de refuser l'offre révisée d'Axcan jusqu'à ce que la direction de Salix prenne une position sur la question », ont fait savoir les dirigeants de Salix.

Les deux entreprises pharmaceutiques se spécialisent dans les traitements gastroentérologiques.

La plus récente offre d'Axcan est de 10,50 $ US pour chaque action de l'américaine Salix. Alors qu'Axcan soutient que cette proposition représente une prime de 68 % par rapport au cours moyen de l'action de Salix un mois avant le dépôt de la première offre d'achat le 10 avril, Salix rappelle que son titre a terminé la journée de mardi à 11,84 $ US au NASDAQ.

Les dirigeants d'Axcan ont précisé que leur offre serait en vigueur jusqu'au 27 juin et entendent suggérer de nouvelles candidatures pour remplacer les membres du conseil d'administration de Salix à l'occasion de l'assemblée annuelle des actionnaires de Salix, le 19 juin.

La direction de Salix se propose « d'informer ses actionnaires de sa position face à l'offre révisée d'Axcan le plus rapidement possible ».

À Toronto, le titre d'Axcan a pris 2 cents, à 16,95 $ hier, tandis que celui de Salix, au NASDAQ, a perdu 27 cents US, à 11,57 $ US.

RÉSULTATS FINANCIERS

		REVENUS (000 $)			BÉNÉFICE NET (000 $)			BÉN. / ACTION	
		Cour.	An dern.	Var. %	Cour.	An dern.	Var. %	Cour.	An dern.
Bow Valley Ener. (*BVX* / TSX)	31 mars - 1Q	14 617	4 976	194	3 698	614	502	0.06	0.01
Pétrole/Énergie, Alberta									
CAP REIT (*CAR.UN* / TSX)	31 mars - 1Q	32 720	26 289	24	7 229	5 366	35	0.26	0.20
Immobilier, Ontario									
CIBC (*CM* / TSX)	30 avril - 2Q	4 900 000	5 247 000	-7	320 000	227 000	41	0.76	0.51
Banques/Services fin., Ontario									
Concert Indus. Ltd. (*CNG* / TSX)	31 déc. - 4Q	43 200	25 600	69	(32 400)	(23 000)	—	(0.97)	(0.71)
Ordi./Électron./Logiciels, C.-B.	12 mois	128 800	109 900	17	(37 700)	(16 600)	—	(1.14)	(0.64)
Contrans Inc.Fund (*CSS.UN* / TSX)	31 mars - 1Q	75 339	59 912	26	4 511	2 696	67	0.19	0.15
Transport/Camionnage, Ontario									
Crystallex Int'l Corp. (*KRY* / TSX)	31 déc. - 12 mois	45 121	53 323	-15	(39 772)	(36 650)	—	(0.47)	(0.53)
Mines/Métaux, Ontario									
Draxis Health Inc. (*DAX* / TSX)	31 mars - 1Q	10 078	10 202	-1	5 010	783	540	0.14	0.02
Médical/Produits pharm., Ontario									
Energy Sav.Inc.F. *SIF.UN* / TSX)	31 mars - 4Q	225 125	94 383	139	21 740	3 904	457	0.56	0.13
Pétrole/Énergie, Ontario	12 mois	538 668	183 900	193	17 863	2 058	768	0.47	0.03
Gaz Metropolitain & Co. . (*GZM.UN* / TSX)	31 mars - 2Q	704 000	601 000	17	100 000	96 000	4	0.91	0.87
Services publics, Québec									
Goldfarb Corp. (*GDF.A* / TSX)	31 mars - 1Q	20 433	21 021	-3	20 610	(2 650)	—	349.00	(0.45)
Automobile, Ontario									
InnVest REIT (*INN.UN* / TSX)	31 mars - 1Q	47 305	n.d.		(2 354)	n.d.	—	(0.11)	n.d.
Immobilier, Ontario									
LYRtech Inc. (*LYT* / TSX CROIS.)	31 déc. - 12 mois	3 165	4 644	-32	(2 566)	(1 077)	—	(0.06)	(0.03)
Ordi./Électron./Logiciels, Québec									
O&Y Prop. Corp. (*OYP* / TSX)	31 mars - 1Q	73 280	73 041	0	1 282	1 237	4	0.00	0.00
Immobilier, Ontario									
O&Y REIT (*OYR.UN* / TSX)	31 mars - 1Q	32 598	28 662	14	9 195	7 869	17	0.26	0.25
Immobilier, Ontario									
Pan-Ocean Ener.Corp.. (*POC.B* / TSX)	31 déc. - 12 mois	41 129	7 481	450	(14 166)	(29 143)	—	(0.96)	(1.22)
Pétrole/Énergie, N/A									
PBB Glob. Logis. Inc. F. (*PBB.UN* / TSX)	31 mars - 1Q	18 735	n.d.		90	n.d.		0.02	n.d.
Transport/Camionnage, Ontario									
Penn West PeteLtd. (*PWT* / TSX)	31 mars - 1Q	314 600	159 500	97	135 600	25 200	438	2.52	0.48
Pétrole/Énergie, Alberta									
Philip Services Corp. (*PCS* / TSX)	31 mars - 1Q	284 851	253 004	13	(12 703)	(8 732)	—	(0.46)	(0.32)
Services publics, N/A									
Promatek Indu. Ltd. (*PMK* / TSX)	31 mars - 9 mois	3 568	3 155	13	1 047	849	23	0.28	0.23
Ordi./Électron./Logiciels, Québec									
Roctest Ltd. (*RTT* / TSX)	31 mars - 1Q	4 611	3 798	21	(314)	153	—	(0.07)	0.01
Machinerie/Fabrication, Québec									
ThyssenKrupp B. CDA . (*BUD* / TSX)	31 mars - 6 mois	294 300	239 600	23	(4 600)	(35 400)	—	(1.22)	(9.39)
Automobile, Ontario									
Tree Island W. Inc.F. (*TIL.UN* / TSX)	31 mars - 1Q	80 363	n.d.		2 918	n.d.		0.18	n.d.
Construction/Bâtiment, C.-B.									
Trojan Techno. Inc. (*TUV* / TSX)	31 mars - 1Q	26 599	22 739	17	(7 104)	1 143	—	(0.32)	0.06
Ordi./Électron./Logiciels, Ontario									
Wall Financial Corp. (*WFC* / TSX)	31 jan. - 12 mois	76 555	94 554	-19	2 958	3 013	-2	0.09	0.09
Banques/Services fin., C.-B.									

Source: CNW Telbec

La Presse AFFAIRES.com *Inscrivez- vous au site* **www.lapresseaffaires.com** *et découvrez une foule d'informations sur les entreprises inscrites en bourse.*

LA BOURSE D'HEURE EN HEURE

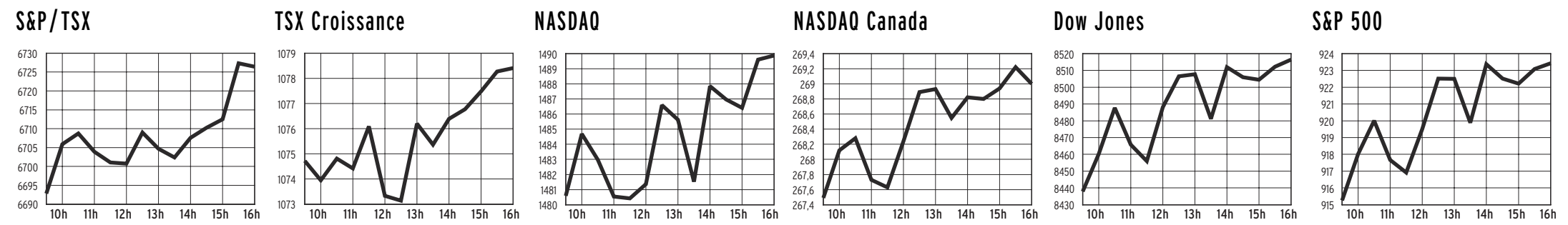

NEW YORK

A - B

Valeurs	Div	Ventes	Haut	Bas	Ferm.	ch. Net
AAR		635	4.05	3.90	3.94	-0.13
ACM Inco	.87	5912	9.25	9.03	9.20	0.11
ACM MI	.51	1135	5.10	4.95	5.08	0.02
AES Cp		42461	7.20	6.74	6.90	-0.48
AFLAC	.28	19137	32.23	31.50	32.12	0.21
AMR		74664	6.09	5.56	6.09	0.23
AOL TW		114228	13.73	13.48	13.66	-0.01
ASA Ltd	.60a	1529	38.92	37.70	38.75	0.50
AT&T rs	.75	68066	18.55	17.90	18.44	0.28
ATT D28	2.03	323	25.47	25.37	25.41	-0.01
AXA	.87e	5166	14.06	13.48	14.02	-0.37
AbtLab	.98f	32916	41.79	40.83	41.40	0.40
Abitibi g	.40	4782	6.62	6.25	6.37	-0.30
Accenture		11504	16.66	16.25	16.32	-0.51
AdamsEx	.70e	1146	11.06	10.97	11.04	0.07
AMD		42541	7.16	6.95	7.05	0.05
Aegon	.36r	12922	9.08	8.77	9.08	-0.42
Aetna	.04	19834	57.45	56.25	57.24	0.89
Agilent		21418	16.07	15.55	15.85	-0.19
Agnico g	.03f	14650	11.55	10.78	11.35	0.47
Airborne	.16	10078	20.43	20.32	20.40	0.05
AlskAir		2350	17.96	17.50	17.50	-0.45
Albnyln	.22	1281	24.15	23.67	24.00	0.12
Alberto	.42	2024	50.43	50.10	50.25	-0.08
Albertsn	.76	19499	21.17	20.35	20.71	-0.46
Alcan	.60	7548	30.00	29.14	29.52	-0.16
Alcatel		26059	7.84	7.65	7.81	-0.18
Alcoa	.60	66266	23.24	22.59	22.92	0.77
AllegCp	3.30t	20175.98	173.06	175.98	2.48	
AllegTch	.24	4962	5.96	5.65	5.81	-0.04
AllenTel		2230	16.59	15.92	16.50	0.50
AldWaste		7538	8.83	8.63	8.83	
Allstate	.92f	23762	35.84	34.95	35.40	-0.26
Alstom	.57e	1137	3.90	3.60	3.78	0.27
Altria	2.56	41396	38.88	34.84	38.30	3.39
AmHes	1.20	5572	47.41	45.99	47.39	1.24
Ameren	2.54	8028	43.18	42.79	43.01	-0.37
AEP	1.40m	14092	26.44	25.84	26.44	0.22
AmExp	.40f	53854	40.26	39.15	40.09	0.43
AGreet		3075	16.00	15.78	16.00	0.02
AmIntGp	.21f	53646	55.49	54.60	55.43	0.01
AmStd		3274	70.90	69.91	70.44	0.02
AmTower		19133	8.48	7.75	8.05	-0.33
Ametek	.24	1616	36.43	35.79	36.20	-0.18
Ampco	.40	116	13.70	13.60	13.61	-0.09
Amrep		26	11.30	11.20	11.28	0.08
Analog-Dev		43399	34.30	32.80	34.25	0.62
Angelic	.40	451	16.10	15.70	15.70	-0.17
Anglogld	1.46e	12716	30.91	30.23	30.90	0.23
Anheusr	.78	26317	51.62	50.96	51.49	-0.33
AnthCap	1.40	1837	11.99	11.79	11.97	0.09
Aon Corp	.60	12367	23.92	23.42	23.90	0.29
Apache	.40b	24502	63.48	60.28	63.41	3.04
Applica		2167	6.20	5.75	6.00	0.19
Aquila		17565	2.80	2.62	2.78	0.02
ArchCoal	.23	6633	21.45	20.75	21.39	0.63
ArchDan	.24	15527	11.71	11.63	11.67	-0.02
ArchstnSm	1.71	3100	24.40	24.10	24.30	0.01
ArrowEl		1090	16.74	16.25	16.68	0.23
Ashland	1.10	5424	32.80	32.33	32.80	0.42
AsiaPc		186	8.68	8.50	8.60	0.08
AutoNatn		6879	13.55	13.34	13.51	0.01
Aventis	.75e	3283	52.16	51.20	51.89	0.19
AveryD	1.44	7143	53.04	52.30	52.85	
Avnet		3389	11.99	11.67	11.85	
Avon	.84	14834	58.72	57.60	58.34	0.60
BCE gs	1.20	1345	20.90	20.73	20.85	0.02
BG Grp	.26e	77	21.71	21.25	21.60	0.17
BKF Cap		234	16.30	16.04	16.13	-0.05
BP PLC	1.60e	44854	41.41	40.31	41.39	0.45
BT Grp	.74e	257	30.46	30.25	30.41	-0.11
Bairnco	.20	8	5.69	5.64	5.64	0.02
BakrHu	.46	41992	32.35	29.92	31.90	1.80
BallCorp	.36	4757	52.50	51.68	51.81	-0.48
Bandag	1.28	167	35.84	35.51	35.65	0.04
BankOne	.84	34816	37.15	36.50	37.03	0.19
Bk of Am	2.56	48855	73.40	72.30	73.05	0.54
BkMont g	1.32	219	30.47	30.24	30.46	-0.07
BkNY	.76	25465	26.98	26.25	26.98	0.57
Banta	.68f	1079	32.14	31.48	32.10	0.13
Bard	.88	6559	67.27	65.10	67.16	1.67
BarrnNbl		5307	20.35	20.03	20.20	-0.18
BarrickG	.22	26179	18.70	18.13	18.65	0.32
BauschL	.52	2893	34.95	34.45	34.86	0.19
Baxter	.58e	32869	23.11	22.71	23.07	0.18
BearSt	.68	13947	70.04	68.40	69.96	1.22
BeckCoul	.36	3657	40.13	38.75	40.13	1.25
BectDck	.40	14517	37.94	36.44	37.94	1.39
BellSouth	.84f	39072	26.46	25.74	26.40	0.19
Bemis	1.12	2044	44.92	44.14	44.76	-0.17
Benetton	.76e	35	17.20	16.70	17.05	0.03
BerkHa A		200	73200	72800	72990	-410
BerkH B		48244	6.02427	0.02427	0.0	-19.0
BestBuy		22572	34.83	34.01	34.69	0.13
Beverly		3180	3.08	2.93	3.07	0.07
BlackD	.48	8266	42.24	41.65	42.01	-0.17
BlkPfdOpn	2.00	315	24.78	24.70	24.73	-0.02
BlockHR	.72	16909	38.44	37.35	38.10	0.77
Blockbstr	.08	10773	16.00	15.80	15.89	-0.01
Boeing	.68	32242	29.30	28.55	28.80	-0.13
BoiseC	.60	7195	23.83	23.47	23.75	-0.07
Bombay		2859	8.80	8.10	8.70	0.18
BostSci		60669	50.50	47.42	50.08	2.07
Bowatr	.80	6490	38.35	37.39	37.93	-0.32
Bowne	.22	865	11.35	11.05	11.35	0.20
BrigStrat	1.28	2682	45.80	44.90	45.69	0.33
BrMySq	1.12	92755	24.10	23.20	23.99	0.64
BritAir		1625	20.98	20.23	20.70	-1.05
Brunswick	.50	3476	21.04	20.70	21.04	0.02
BrshEMat		648	6.86	6.20	6.86	0.76
Buckeye	2.55f	498	36.91	36.25	36.63	0.07
Bunzl	.99e	3	35.63	35.38	35.38	-0.42
BurlNSF	.48	10412	28.27	27.91	28.16	-0.04

C

Valeurs	Div	Ventes	Haut	Bas	Ferm.	ch. Net
C&D Tch	.06	1129	13.49	13.24	13.47	0.03
CGI g		60	5.20	5.13	5.17	0.02
CIGNA	1.32	14529	55.50	54.02	55.11	0.92
CIT Gp n	.48	7450	21.44	21.00	21.13	-0.37
CNA Fn		4905	24.01	23.16	23.79	1.02
CNA Sure		113	9.87	9.70	9.75	-0.04
CNF Inc	.40	4583	28.39	27.75	28.05	-0.20
CNH Gbl rs	.25e	457	9.00	8.60	8.83	0.08
CPI	.56	118	11.78	11.68	11.74	0.05
CSX	.40	9045	31.87	31.42	31.52	-0.15
CTS	.12	1771	8.12	7.68	8.12	0.02
CVS Cp	.23	16844	25.34	24.85	25.34	0.31
CablDsgn		733	6.64	6.39	6.62	0.07
Cabot	.52	2193	28.70	28.29	28.70	0.15
CadbyS	.81e	778	23.76	23.37	23.56	
CallGolf	.28	5690	13.95	13.60	13.91	0.27
Calpine		121037	5.05	4.65	4.79	-0.16
CampSp	.63	30238	24.02	22.94	24.00	0.80
CP Rwy g	.51	751	23.35	22.96	23.29	-0.07
CarboCera	.36	465	39.12	38.42	39.12	0.62
Carlisle	.86	907	42.72	42.02	42.40	-0.19
Carnival	.42	33722	29.15	28.50	28.55	-0.27
CarpTech	.33	581	14.10	13.25	14.00	0.60
CashAm	.07f	599	11.45	11.23	11.36	-0.09
Catelus		4919	21.88	21.68	21.88	0.10
Caterpillr	1.40	26060	51.10	50.19	50.43	-0.82
CedarF	1.76f	601	26.75	26.34	26.54	0.04
Cemex	1.07e	3469	21.54	20.74	21.16	0.25
Centex	.16	10373	70.48	69.46	70.07	-0.17
CntryTel	.22f	6291	33.32	32.48	33.32	0.72
Certegy		3102	25.25	24.75	24.98	-0.16
ChaseCap8	2.06	92	28.02	27.84	27.84	-0.10
Chemed	.48	115	35.21	34.63	35.21	-0.04
ChesEng	.12	49350	10.26	9.74	10.16	0.37
Chicos s		13859	20.40	19.60	20.22	0.04
ChinaMble	.21i	1719	10.54	10.42	10.48	-0.06
ChinaTeln	.83p	1234	20.07	19.90	20.03	0.39
ChoicePt s		4559	33.11	32.70	32.90	0.03
Chubb	1.44f	9455	58.88	58.17	58.88	0.07
CIBER		1020	6.12	5.85	5.92	-0.08
Circor	.15	70	17.23	16.93	16.94	-0.11
CircCity s	.07b	23203	6.38	6.16	6.31	0.16
Citigrp	.80	102700	38.95	38.22	38.86	0.34
ClaytnH	.06	4045	12.46	12.43	12.45	0.01
ClvClf		741	15.99	15.45	15.50	-0.44
Clorox	.88	17368	42.85	42.03	42.46	0.28
Coachmen	.24	463	11.05	10.50	11.05	-0.05
CocaCl	.88	52330	44.36	43.81	44.14	-0.38
CocaCE	.16	25319	19.07	18.84	19.03	0.06
CCHellenn					14.50	
ColgPal	.96f	25623	59.24	58.40	58.45	-0.70
ColHln	.48	158	6.68	6.65	6.65	-0.03
ColMu	.42	83	6.01	5.93	6.01	0.05
Comerica	2.00f	7236	44.34	43.40	43.80	0.17
CmcBNJ	.66	12363	37.84	36.81	37.84	0.56
CmclMtl s	.32	409	17.46	17.16	17.21	-0.25
CompAs	.07	53912	20.90	19.70	20.77	1.00
CompSci		14146	36.67	35.85	36.63	0.53
CmpTsk		96	2.54	2.50	2.50	
ConAgra	.99	17495	21.85	21.40	21.83	0.20
ConsolEgy	.56	3366	21.75	20.33	21.57	1.12
ConEd	2.24	13833	40.68	40.00	40.62	0.37
CtlAir B		22103	10.53	9.80	10.03	-0.50
CoopCam		10200	53.28	50.40	52.90	2.33
Cooper Cos	.06f	3624	31.90	31.20	31.50	-0.07
Cooper Inds	1.40	2942	38.54	37.60	38.20	0.21
Corning		57972	6.05	5.72	5.73	-0.25
Crane	.40	1866	19.79	19.27	19.60	0.11
Credit Suiss	1.43e	4272	25.18	24.75	25.12	-0.12
Crompton	.20	3887	6.45	6.24	6.37	-0.13
Crown Hold		8794	6.92	6.58	6.73	-0.10
Cummins	1.20	5990	29.16	28.72	29.11	0.07
CypSem		14029	9.41	9.05	9.40	0.10
Cytec		1631	31.05	30.45	30.77	0.06

D - F

Valeurs	Div	Ventes	Haut	Bas	Ferm.	ch. Net
DECS lab	2.13	3	21.50	21.50	21.50	0.20
DPL	.94	5934	15.20	14.81	15.08	0.21
DTE	2.06	9224	41.00	40.49	40.74	0.13
DaimlrC	1.61e	8433	30.35	29.66	30.28	0.02
DanaCp	.04	11926	8.90	8.58	8.58	-0.32
Danaher	.10	9910	68.00	66.82	67.24	-0.68
Danone	.52e	225	28.07	27.74	28.07	0.52
Dean Foods		6184	44.70	44.17	44.59	0.36
Deere	.88	12354	43.85	43.13	43.42	
Delphi	.28	27524	8.25	8.09	8.16	-0.11
DeltaAir	.10	36998	12.86	11.59	12.62	-0.24
Deluxe	1.48	2610	45.10	44.47	45.08	0.57
Dept56		492	11.39	10.75	11.24	0.09
DeutTel	.33e	6331	14.29	14.00	14.27	0.32
DiagPdct	.24	824	36.97	36.16	36.65	0.19
Dial	.16	6113	19.25	19.00	19.23	0.08
Diebold	.68	4226	39.61	39.35	39.44	0.06
DigitlNetn						
Dillards	.16	9507	13.00	12.54	12.83	0.06
Disney	.21	88003	18.35	17.45	17.88	0.03
DomRes	2.58	47856	62.10	61.59	61.59	-1.11
Domtar g	.24f	314	11.02	10.67	10.71	-0.35
DonldsonLufkin	.36f	1091	40.55	40.29	40.37	0.11
DonlleyRR	1.00	4259	22.18	21.74	22.01	0.10
Dover	.54	9044	29.50	29.08	29.37	0.19
DowChm	1.34	30276	31.49	31.08	31.19	-0.28
DowJns	1.00	3147	43.90	43.04	43.62	0.21
DuPont	1.40	33800	41.25	40.60	40.82	-0.25
DukeEgy	1.10	51566	17.29	16.93	17.22	-0.13
DunBrad		2094	37.80	36.85	37.60	0.60
Duq pfC	2.00	400	28.99	28.99	28.99	0.14
Dycom		1022	12.40	12.10	12.24	0.07
EMC Cp		116682	9.27	9.00	9.24	0.01
ENI	3.98e	384	77.55	76.48	77.23	0.79
EKodak	1.80	38256	29.47	28.47	29.11	-0.38
Eaton	1.76	9867	77.95	76.46	77.21	-0.95
Ecolab	.58	7190	50.50	49.90	50.37	0.29
EDO	.12	1068	17.38	16.81	16.98	-0.33
Edwards	.64	3961	30.25	29.77	29.98	-0.16
EDS	.60	26669	18.44	18.24	18.38	0.01
ElkCorp	.20	2081	19.00	18.63	18.94	-0.02
Elscint s	1.10e	17	3.80	3.80	3.80	0.02
EmrsnEl	1.57	19771	49.65	48.15	48.93	0.27
Endesa	.66e	668	15.40	15.15	15.36	0.03
Enel	1.69e	38	33.95	33.62	33.81	0.26
EnglCp	.40	6483	24.40	23.86	23.96	-0.06
EnisBu	.62	213	12.23	12.10	12.21	
Entergy	1.40	18119	49.13	48.00	48.54	-0.58
Equifax	.08	3312	23.73	23.33	23.61	0.06
Esterline		390	16.40	15.95	16.20	-0.20
Ethyl rs		126	9.05	8.90	8.95	
ExxonMbl	1.00f	142240	35.83	35.08	35.79	0.47
FMC Cp		1761	19.65	19.00	19.48	0.32
FPL Gp	2.40f	13063	62.69	61.65	62.18	-0.54
Fairchild		177	5.00	4.75	4.99	0.11
FamDlr	.30f	5434	33.86	33.37	33.64	-0.16
FanniMae	1.56	35170	72.43	71.50	71.60	-0.91
FedExCp	.20	19865	60.77	59.58	59.90	-1.10
FedRlty	1.94	1666	32.08	31.80	32.08	0.11
FedSignl	.80	1583	16.43	16.20	16.35	-0.01
Ferro	.58	1528	24.20	23.70	23.93	-0.27
FirstData	.08	45329	39.66	38.95	39.22	-0.45
FirstEngy	1.50	15899	34.97	34.16	34.34	0.11
FleetEn		2338	6.92	6.57	6.86	-0.09
FlwrsFds	.20	1257	29.12	28.01	28.88	0.75
Flowserv		3888	17.14	16.82	16.94	-0.08
Fluor	.64	5060	33.65	33.08	33.20	-0.63
FordM	.40	71128	9.67	9.45	9.67	0.05
FortuneBr	1.08	9468	49.25	48.44	48.63	-0.37
France		34	5.88	5.87	5.88	-0.04
FranceTel	2.76e	647	22.89	22.14	22.86	0.22
FredMac	1.04f	48820	60.50	59.80	60.05	-0.66
FMCG	.36	29154	20.70	19.73	20.66	0.68

G

Valeurs	Div	Ventes	Haut	Bas	Ferm.	ch. Net
G&L pfA	2.56	28	24.00	23.60	23.60	-0.40
GATX	1.28	1755	17.41	17.10	17.35	
Gannett	.96	11241	74.93	73.75	74.92	0.61
Gap	.09	49449	16.85	16.35	16.65	0.18
GenCorp	.12	1225	7.96	7.68	7.70	-0.26
Genentech		78987	56.84	53.55	56.09	1.10
GenDyn	1.28f	21102	63.28	62.39	62.70	-0.36
GenElec	.76	165242	27.75	27.40	27.60	-0.13
GenMills	1.10	11309	45.75	44.91	45.51	0.22
GnMotr	2.00	44206	33.72	32.88	33.54	0.21
GM H		33491	12.58	12.15	12.38	0.04
Genesco		2682	14.21	13.88	14.09	-0.14
GaGulf	.32	2006	21.61	21.20	21.28	-0.26
GaPacif	.50	31105	18.10	17.30	17.90	0.09
GettyRlty	1.65	611	20.74	20.50	20.67	0.12
Gildan		85	27.62	27.35	27.54	-0.05
Gillette	.65	40801	32.78	32.13	32.74	0.24
GlaxoSKlin	1.40e	8697	40.92	40.26	40.70	-0.09
GoldWF	.34	6163	76.54	75.79	76.11	0.04
Goodrich	.80b	7298	17.14	16.89	17.04	-0.12
Goodyear		14573	6.50	6.32	6.49	0.01
Gotchk		33	1.42	1.38	1.42	0.07
vjGrace		34558	3.90	3.10	3.27	0.37
Graco	.33	1983	30.97	30.65	30.65	-0.35
GtAtPc		1297	6.62	6.44	6.55	0.03
Group1		974	27.61	26.93	27.52	0.16
Guidant	.08e	16748	41.28	40.55	41.17	0.09

H - J

Valeurs	Div	Ventes	Haut	Bas	Ferm.	ch. Net
H&Q Hlt	2.19e	192	16.40	16.26	16.30	-0.05
Halliblnb	.50	47704	24.11	22.88	23.95	0.87
HanJS	.91e	77	15.97	15.81	15.96	0.14
HanJl	1.27e	113	21.15	20.85	21.14	0.34
HandIm		818	17.50	16.77	16.80	-0.80
Hanover		5395	11.00	10.46	10.76	0.21
Hanson	1.36e	57	28.05	27.68	28.05	-0.07
Harlnd	.30	882	23.63	23.09	23.16	-0.49
HarleyD	.16f	13291	42.99	42.45	42.75	0.15
Harmonyg	.54e	14281	13.58	13.15	13.30	-0.06
Harris	.32	2008	29.07	28.62	29.06	0.20
Harsco	1.05	1050	33.82	33.31	33.49	-0.31
HawEl	2.48	4595	43.15	42.34	42.57	0.66
HeclaM		9510	4.31	4.17	4.28	
Heinz	1.08m	10099	31.47	31.07	31.42	0.22
HelmPays	.32b	4727	30.50	28.93	30.35	1.25
Hercules		2385	9.77	9.51	9.72	-0.03
Hershey	1.31	4686	67.83	67.04	67.55	0.31
HewlettP	.32	335116	18.50	17.83	17.94	0.89
Hilton	.08	14583	13.44	13.10	13.37	0.06
Hitachi	.50e	214	39.00	38.55	38.80	0.19
HomeDp	.24	127251	30.85	30.00	30.62	-0.05
HonwllIntl	.75	41722	24.01	23.27	23.94	0.25
HughSup	.40	1087	31.10	30.33	31.09	0.49
Humana		6990	13.11	12.82	13.11	0.23
ICN Phrm	.31	31263	12.00	10.40	11.80	1.39
IMS Hlth	.08	7287	16.29	15.75	16.27	0.31
ING	.99e	8689	15.25	14.57	14.96	-0.51
Idacorp	1.86	1589	25.00	24.54	24.87	-0.15
IDEX	.56	848	32.25	31.89	32.10	-0.27
Imation	.08p	5079	33.22	32.20	32.59	-0.63
ICI	.53e	881	9.30	9.07	9.13	-0.03
INCO		10838	18.79	18.24	18.60	-0.25
IngerRd	.68	14972	42.30	41.26	41.26	-1.31
IBM	.64f	66434	86.18	85.08	86.18	0.41
IntFlav	.64f	4144	31.66	30.96	31.39	0.03
IntMult		419	18.65	18.40	18.60	-0.03
IntPap	1.00	29990	36.24	35.35	36.13	0.32
Interpool	.25	407	16.03	15.00	15.50	-0.51
Interpublic		14933	12.50	12.27	12.45	0.13
Intertan		348	5.91	5.65	5.75	
InvGrMu	.96a	138	15.39	15.29	15.39	0.12
Iomega		1580	10.06	9.89	10.05	0.05
Ionics		694	19.98	19.20	19.98	0.53
IspatInt		711	4.53	4.30	4.48	0.18
JPMorgCh	1.36	83790	30.60	29.93	30.55	0.12
JeffPilot	1.32f	6898	40.29	39.85	40.20	0.15
JohnJn	.96f	99035	54.33	53.18	53.45	-0.54
JohnsnCtrl	1.44	3852	80.80	80.00	80.33	-0.19

K - M

Valeurs	Div	Ventes	Haut	Bas	Ferm.	ch. Net
K2 Inc		632	9.32	8.90	9.00	-0.32
KB Home	.30	7758	51.44	50.20	51.21	0.46
KLM	.11e	990	7.12	6.95	7.00	-0.26
KanPipLP	3.24f	739	41.85	41.15	41.80	0.29
KatyInd		99	3.80	3.65	3.66	-0.14
Kellogg	1.01	8471	33.75	33.27	33.65	0.09
Keycorp	1.22f	18014	25.44	25.07	25.19	-0.12
KimbClk	1.36f	17162	50.22	49.59	50.16	0.49
Kimco	2.16	3339	38.12	37.35	38.10	0.55
KnightR	1.08	3964	66.50	65.79	66.48	0.18
Kraft	.60	47668	32.64	31.07	32.08	0.80
KrspKrm		6718	31.16	30.51	31.00	0.20
Kroger		32249	15.40	14.93	15.04	-0.36
LSI Log		30621	5.50	5.40	5.44	-0.03
Laclede	1.34	403	24.94	24.68	24.78	0.06
Lafarge NA	.60	535	30.50	30.01	30.30	0.03
LamSes		89	4.35	4.26	4.35	0.10
LeeEnt	.68	2357	36.85	36.35	36.84	0.34
LeggMas	.44	3720	58.39	57.50	58.33	0.65
LeggPlat	.52	4441	21.02	20.75	20.91	0.01
LehmBr	.48f	42187	68.09	65.95	68.00	1.96
Lennar A	.05b	9035	59.80	58.60	59.50	0.42
LbtyASE	.80e	1682	7.46	7.40	7.45	
LillyEli	1.34	66536	59.25	57.61	58.30	-0.05
Limited	.40f	17274	13.60	13.12	13.44	0.17
LncNtC	1.00e	205	13.55	13.26	13.42	0.07
LizClaib	.23	7853	32.74	32.31	32.47	-0.05
LockhdM	.48	17542	47.37	46.70	47.37	
Loews	.60	17742	46.41	42.21	44.10	1.82
LoralSp		16951	0.39	0.36	0.38	0.01
LaPac		3030	8.53	8.20	8.48	0.20
Lubys		722	2.29	2.10	2.22	-0.04
Lucent	.86i	739772	2.48	2.34	2.46	0.11
MBIA	.80f	14467	46.19	45.10	46.10	0.58
MBNA s	.32	53189	19.21	18.75	19.00	0.10
MDC	.36f	1785	44.29	43.56	44.15	0.19
MDU	.96	1676	30.98	30.50	30.95	0.17
Marathon	.92	12984	24.43	23.73	24.35	0.41
Maritrn	.44	54	15.00	14.81	14.94	0.13
MarIntA	.30f	7658	36.70	36.15	36.40	-0.19
MarshM s	1.24f	13215	48.86	47.97	48.46	0.19
MarvelEnt		11063	20.40	19.01	20.24	0.84
Masco	.56	31554	23.32	22.75	22.84	0.08
MassCp	1.44	152	22.60	22.07	22.60	0.35
Mattel	.05	19180	21.54	21.14	21.14	-0.42
Maytag	.72	6142	21.61	21.22	21.40	-0.31
McCorm	.44	5758	25.58	25.30	25.33	-0.27
McDerl		10338	6.40	5.78	6.35	0.48
McDnlds	.24f	221417	17.50	16.91	17.30	0.35
McGrH	1.08

BOURSE DE TORONTO

A - B

Valeurs	Div.	Ventes (100)	Haut	Bas	Ferm.	ch. Net	52 sem. Haut	52 sem. Bas
Acd sys		346	2.90	2.70	2.83	0.13	3.70	0.90
Acs un		2160	9.15	8.25	9.00	-0.20	9.78	8.25
ADB Sys o		1034	0.28	0.26	0.26	-0.01	0.93	0.07
ADF Gr f		176	1.06	0.99	0.99	-0.07	14.50	0.36
ADS Inc A		75	2.73	2.70	2.70	0.02	3.35	1.76
AFM o		2	2.50	2.50	2.50	-0.20	5.25	2.50
Agf B F	0.30	8930	14.36	14.08	14.25	0.11	23.34	11.45
AIC Dive p	1.50	10	26.50	26.50	26.50	0.49	28.00	25.00
AMR Tech		5	1.10	1.06	1.10	0.04	1.65	0.95
Art adv o		95	1.75	1.70	1.70	-0.05	3.24	1.30
AT plastics		229	0.77	0.76	0.76	-0.01	3.05	0.34
At & t a		11	37.38	37.13	37.13	-0.62	44.13	31.94
At & t b		117	37.50	36.96	37.50	-0.54	44.50	31.55
ATI tech		11492	8.95	8.75	8.83	-0.13	15.95	5.54
ATS Auto		289	10.00	9.55	9.94	-0.44	22.00	8.10
Aastra T		296	16.35	16.00	16.00	-0.31	24.55	14.00
Aber dm		194	26.30	26.06	26.20	-0.28	32.50	21.85
Aberdeen	0.72	428	8.69	8.57	8.64	0.03	9.08	7.90
Abitibi C	0.40	44079	8.95	8.46	8.60	-0.36	14.47	8.46
Acetex		26	6.75	6.65	6.65	-0.15	7.45	2.75
Adeptron o		43	0.19	0.19	0.19		0.42	0.15
Adherex o		416	0.35	0.33	0.33		0.63	0.30
Adrian o		100	0.11	0.11	0.11		0.30	0.08
Advantx o		1790	0.09	0.07	0.08	-0.01	0.26	0.06
Aecon Gr	0.03	70	4.20	4.10	4.18	0.02	7.00	4.06
Aeterna f		2962	7.99	7.17	7.26	0.16	8.00	3.00
AfriOre o		330	0.75	0.68	0.68	-0.08	0.84	0.54
Afton o		10	0.14	0.14	0.14	-0.01	1.16	0.07
Agnico E	0.04	8832	15.51	14.55	15.33	0.59	27.59	14.14
Agricr utd	0.07	518	6.14	5.95	5.95	0.04	9.80	3.60
Agricore a	1.00	15	12.85	12.80	12.80	-0.20	14.00	12.50
Agrium	0.14	9262	16.25	15.89	15.90	-0.35	18.49	12.63
Air Canada		19473	1.90	1.80	1.89	0.07	7.74	0.69
Air Can a f		2551	0.41	0.40	0.41	0.01	5.74	0.20
Airboss o		12	2.30	2.30	2.30		2.89	1.65
AirIQ		849	0.30	0.25	0.30	0.04	0.50	0.13
Akita A f	0.36		0.00	0.00	0.00		21.85	15.50
AlarmF o		65	1.45	1.40	1.41	0.01	1.85	1.05
Alcan	0.81	10004	40.60	39.30	39.75	-0.59	61.70	36.90
Alcan C p	1.14	18	25.95	25.65	25.95	0.30	26.50	24.87
Alcan E p	0.86	10	22.85	22.85	22.85	-0.09	22.95	19.60
Alcatel c	0.22	109	10.56	10.37	10.37	-0.43	19.55	3.05
Alexis N u	1.10	336	10.45	10.34	10.40	0.05	10.49	9.75
Algo Gr		130	0.20	0.18	0.20	0.04	0.28	0.05
Algoma St		527	1.80	1.65	1.80		8.18	1.65
Aliant	1.10	567	28.25	27.90	28.25	-0.15	31.56	24.05
Aliant 2 p	1.36	33	25.99	25.81	25.99		25.99	24.25
Alimenta B f		675	13.60	13.40	13.40	-0.20	17.63	7.69
Allbanc a		65	50.80	49.47	49.90	-0.60	50.80	42.00
Allbanc A p	3.04	48	62.20	62.00	62.00	-0.21	62.73	60.90
All Atl Bf		23	15.40	14.90	15.40	-0.09	21.13	11.51
Allied P u	1.10	265	9.55	9.53	9.53	-0.07	9.93	9.15
Almaden		429	0.80	0.77	0.79	0.01	0.92	0.46
Altagas	0.32	96	10.50	10.25	10.25	-0.10	11.00	7.92
Altarex o		440	0.27	0.23	0.25	0.02	0.69	0.20
Alternat o		260	0.06	0.05	0.06		0.34	0.02
America o		544	0.61	0.50	0.61	0.06	0.90	0.36
Amtele u	0.27	217	11.00	10.34	10.50	0.18	11.00	9.95
Amves	0.29	357	8.01	7.75	7.75	-0.65	17.00	5.75
Andrs WA f	0.64	13	17.60	17.26	17.60	0.09	18.50	15.00
Angiotec		4072	40.14	37.65	39.10	1.00	40.14	24.37
AnorMed		2	2.40	2.40	2.40	0.10	4.10	1.65
Anthem P		4	12.00	12.00	12.00		12.25	9.25
Anthony o		2	0.00	0.00	0.00		1.58	0.75
Antrim ene j		103	0.90	0.89	0.90		1.44	0.61
Apollo Gld		1257	3.20	2.95	3.20	0.15	4.20	1.81
Argus B pr	2.70		0.00	0.00	0.00		46.00	39.05
Ariane G o		280	0.62	0.61	0.61	-0.01	0.88	0.49
Asbestos		10	6.70	6.70	6.70	0.15	8.00	1.95
Ashton		654	1.31	1.27	1.27	-0.04	2.78	0.81
Asia o		1000	0.07	0.07	0.07		0.16	0.06
Aspen g o		622	0.16	0.16	0.16	0.01	0.40	0.08
Assante c		421	7.50	7.15	7.45	0.19	9.05	5.50
Associated	1.07	2927	10.45	10.01	10.11	-0.39	12.35	10.01
Astral A f	0.15	509	24.25	23.79	23.80	-0.24	25.24	16.55
Atco I f	1.28	559	45.50	44.90	45.50	0.68	55.00	40.05
Atco 3 p	1.43	28	27.19	27.07	27.07	-0.03	27.50	25.90
Atlantis Sy		360	0.63	0.52	0.52	-0.11	0.95	0.25
Atna o		45	0.27	0.27	0.27		0.51	0.19
Aur Res		1343	3.48	3.32	3.37	0.07	5.42	2.20
Aurado Ex o		125	0.25	0.23	0.24	-0.01	0.42	0.15
Aurizon o		3671	1.50	1.31	1.45	0.14	1.85	0.94
Automodu	0.28	115	4.70	4.40	4.70	0.30	5.25	3.80
Avcorp I		427	0.33	0.26	0.26	-0.08	1.40	0.20
Avent E o		26	4.00	3.85	4.00		4.50	3.85
Axcan P		297	17.10	16.85	16.95	0.02	24.04	12.33
Axia Net o		45	0.52	0.50	0.52	0.01	1.95	0.40
Azcar Tec		59	0.40	0.34	0.40	0.04	0.59	0.20
B Split II		17	10.01	9.91	9.91	-0.14	11.90	6.51
B Split IIp	1.09	5	18.51	18.51	18.51	0.01	18.84	17.68
B2B Tr	0.28	4	6.98	6.98	6.98	-0.02	12.50	6.78
BCE Emer		316	7.45	7.20	7.26	-0.04	11.30	4.25
BCE Inc	1.20	10362	28.22	28.02	28.19		30.46	23.15
BCS AA p	1.36	79	26.05	25.92	26.00	0.05	26.50	22.75
Bce inc c	1.38	55	26.14	26.00	26.10	0.10	26.50	25.30
BCE I P	1.60	43	25.60	25.50	25.60	0.05	26.00	25.00
Bce i r	1.54	276	26.38	26.27	26.38	0.18	27.20	24.55
BCE I S	1.22	37	25.79	25.60	25.60	-0.15	26.10	23.12
BCE I Y	1.10	14	25.15	25.15	25.15	-0.20	25.50	23.05
BCE I Z	1.33	547	25.79	25.65	25.75	-0.04	26.69	24.25
Bfi C u	1.20	392	12.43	12.33	12.33	-0.09	12.55	10.00
BMTC A f	0.13	20	14.70	14.35	14.35	-0.35	16.50	11.25
BNN Invst		5	17.55	17.55	17.55		23.50	16.55
BNN Sp p	1.56	15	26.10	26.00	26.00		26.70	25.30
BPO Ppty		19	28.65	28.35	28.50	-0.15	29.15	20.51
BPO Pty J	0.80	500	15.30	15.30	15.30		18.40	14.75
BPO Pty M	0.80	500	15.30	15.30	15.30		18.49	13.50
Bns split a		220	17.92	17.30	17.58	-0.05	18.00	9.65
Bns S p	1.26	1	23.79	23.79	23.79		25.00	23.30
BW Tech		23	20.50	20.00	20.00	-0.50	25.00	17.25
BakBone		1187	1.28	1.18	1.20	-0.08	3.10	0.75
Ballard		2199	18.30	17.64	17.98	-0.02	38.00	10.55
Band ore o		124	0.45	0.42	0.42	-0.02	0.80	0.35
Bank Mtl	1.32	6832	41.15	40.85	41.06	-0.13	43.40	31.00
Bk Mtl 3p	1.38	10	26.68	26.68	26.68	0.11	27.89	25.85
BkMtl b4	1.20	36	26.33	26.25	26.33	0.03	26.65	25.25
BkMtl b 5	1.32	33	25.85	25.75	25.85		25.85	23.50
Bk Mtl b6	1.18	223	26.30	26.22	26.25	0.04	26.69	25.15
Bank N S	1.60	10054	59.17	58.26	58.59	-0.49	59.27	42.02
Bk NS 11p	1.50	4	26.48	26.35	26.48	-0.02	27.50	26.35
BK NS 12 P	1.31	92	25.64	25.40	25.64	0.18	25.64	23.25
Barcly 1 u		1098	10.20	10.11	10.19		10.20	9.95
Barick gld	0.29	16913	25.25	24.48	25.18	0.40	36.05	20.90
Basis100		227	0.66	0.62	0.63	-0.01	2.55	0.33
Battery		2149	0.03	0.03	0.03		0.21	0.02
Baytex		3739	10.15	9.92	10.00	0.05	10.65	5.65
Belair e o		865	1.05	1.04	1.04	-0.06	1.85	0.72
Bell C 15p	1.37	6	26.30	26.00	26.00		26.50	24.10
Bell c 17p	1.31	3	25.90	25.90	25.90		26.35	23.30
Bell c 19p	1.38	49	26.65	26.39	26.65		26.75	24.25
Bell C Intl		133	2.85	2.71	2.75	-0.10	3.05	1.25
Bell Nor G8	1.43	4	25.75	25.75	25.75	-0.05	26.00	24.00
Bell Nord u	0.92	804	12.55	12.41	12.41	-0.04	12.85	9.15
Belzberg o		30	3.09	3.07	3.09	-0.11	5.25	2.60
Bema Gl o		20445	1.56	1.51	1.56	0.03	2.94	1.40
Bema gld wt		10	0.66	0.66	0.66	0.11	0.80	0.50
Bennet E		163	14.98	14.51	14.55	-0.05	20.21	7.05
Bestar		15	0.70	0.70	0.70	0.10	1.80	0.41
Biomira		2862	2.22	2.10	2.18	0.18	5.29	0.85
Bioms M		220	3.50	3.34	3.50	0.11	4.50	3.05
Bioniche		250	1.98	1.87	1.98	0.11	3.49	1.25
Bioscrypt		918	0.61	0.59	0.60	0.02	1.66	0.57
Biovail C		3510	60.59	58.75	59.11	0.15	64.71	31.52
Birim A o		625	0.34	0.34	0.34	0.01	0.55	0.21
Bl Hawk o		7485	0.13	0.11	0.13	0.01	0.23	0.05
Blk Swan		754	0.23	0.22	0.22		0.25	0.12
BlkRock		24	2.45	2.40	2.45		2.94	1.50
Boardwl	0.04	51	14.80	14.69	14.79	0.04	15.50	13.25
Boliden			0.00	0.00	0.00		6.25	1.50
Bombdr A	0.09	472	4.45	4.25	4.45	0.08	14.96	2.95
Bombdr B f	0.0910460							
		1	4.11	3.93	4.10	0.10	14.95	2.56
Bmbdr 2 p	1.25	63	18.65	18.49	18.65	0.15	24.05	12.00
Bmbdr 4 p	1.56	83	21.95	21.50	21.95	0.45	25.25	14.00
Bmbdr 3 pr	1.36	123	18.35	18.02	18.02	-0.32	24.30	11.49
Bonavist		965	35.40	34.90	35.40	0.60	36.50	25.50
Boomrng o		7	1.55	1.50	1.50	-0.04	2.35	1.15
Boralx I A		143	4.40	4.20	4.20		8.00	3.03
Boston P u	1.00	3	9.24	9.24	9.24	-0.01	10.79	8.96
Bovar	0.20	458	0.97	0.93	0.97	0.01	0.99	0.40
Bow valy		3518	1.99	1.93	1.96	0.03	3.20	1.25
Bowater C	1.21	3	51.42	51.19	51.24	-3.52	84.52	50.00
Brmptn A f		55	12.75	12.75	12.75	-0.10	17.32	11.75
Brascan a	1.04	1619	31.94	31.70	31.87	-0.04	37.50	26.79
Brascan 2	0.77	14	19.70	19.60	19.60	-0.10	20.20	15.75
Brascan 4	0.77	11	20.20	20.10	20.10	0.05	21.00	15.75
Brascan 8	1.21	18	25.20	25.10	25.20	0.20	25.49	23.75
Brascan 9		57	25.25	25.25	25.25	-0.05	26.75	24.25
Brascan 10	1.43	33	27.00	26.70	26.70		27.50	25.30
Brascan 11	1.37	45	26.59	26.25	26.25	-0.05	26.75	23.70
Brascan 12	1.35	319	25.30	25.00	25.00		25.30	23.50
Brascn 8.35	2.08	10	26.69	26.66	26.69	0.03	27.20	25.10
Brascn 8.30	2.07	40	26.70	26.55	26.60	-0.05	26.99	24.66
Bras ser a	0.78	46	19.10	18.81	18.81	-0.59	19.75	15.60
Bras ser c	0.78	5	17.70	17.70	17.70	-0.05	18.40	15.10
Breakwtr		2090	0.16	0.15	0.15		0.32	0.07
Bridge.C o		1	0.00	0.00	0.00		2.85	0.47
Brookfld P	0.54	772	29.68	29.35	29.50		32.65	26.40
Brookfld f	1.50	719	25.20	25.00	25.15	0.15	25.50	23.65
Brklyn E o		201	1.26	1.23	1.23	-0.07	1.35	1.01
Budd Can		1	7.80	7.80	7.80		8.95	3.00
Buhler	0.12	100	5.50	5.46	5.46	-0.01	5.92	4.68
Burlington	0.83	25	68.50	67.06	68.50	1.57	71.30	55.50
Burmis E		170	0.65	0.60	0.65	0.05	0.82	0.26
Burntsnd		10083	0.34	0.28	0.34	0.04	1.31	0.15

C

Valeurs	Div.	Ventes (100)	Haut	Bas	Ferm.	ch. Net	52 sem. Haut	52 sem. Bas
CAE	0.12	13501	4.01	3.84	3.93	-0.06	14.63	2.76
CCL B f	0.36	512	19.00	18.67	18.80	-0.20	21.40	15.05
Ccr tech o		330	0.21	0.21	0.21	0.01	0.27	0.10
CFM Corp		11128	8.60	7.92	8.00	-0.56	16.99	7.92
CGI A f		6765	7.02	6.93	6.93	-0.03	8.90	4.95
CHC H a f	0.20	189	25.95	25.80	25.81	-0.13	36.05	21.64
CHC Hlcpt B	0.20	1	25.85	25.85	25.85	-0.01	35.26	22.00
CI Fund	0.32	2533	11.15	11.00	11.05	0.04	12.25	7.75
Cml health		364	33.10	33.00	33.00		35.01	26.15
CP Holdrs	0.82	9	65.20	64.83	65.20	0.23	70.10	56.79
CP Ships	0.21	2189	20.84	19.81	19.91	-0.96	23.23	13.60
Cpi plastics		1	5.85	5.85	5.85	-0.15	8.30	4.86
CSI wrlss o		117	1.35	1.32	1.35		2.95	1.05
Cable Sat f		455	0.09	0.09	0.09		4.40	0.04
Calader o		948	0.09	0.08	0.08		0.21	0.06
Caldwel A f		400	1.50	1.50	1.50		1.70	1.11
Caledonia		1350	0.26	0.25	0.25		0.61	0.16
Calian tech	0.16	63	6.84	6.75	6.75	-0.06	6.94	3.25
CallNet		45	3.06	2.93	3.05	0.13	3.75	0.37
CallNet B f		281	3.14	2.95	3.14	0.09	3.60	0.37
Calpine w		688	0.70	0.66	0.68	0.01	0.71	0.15
Cambior		7576	2.03	1.94	2.03	0.06	2.63	1.00
Cambir w b		30	0.13	0.13	0.13	0.01	0.54	0.10
Camco Inc		30	2.25	2.25	2.25		3.25	2.00
Cameco	0.60	1329	38.75	37.00	38.45	0.88	45.30	25.15
Camp Res		2196	0.48	0.43	0.46		0.91	0.29
Can Ban A	0.83	5	51.98	51.98	51.98	-0.32	52.30	34.18
Can Bread	0.24	335	23.11	22.75	23.10	0.30	26.50	19.94
Can Life F	0.80	15953	44.90	44.75	44.86	0.01	44.90	28.50
Can life p	1.56	86	27.07	26.54	27.00	0.20	27.95	25.50
CBk note		1	2.11	2.11	2.11	-0.01	2.75	1.60
C 88 Eng		16716	2.18	2.12	2.16	0.03	3.31	1.93
Cdn fin	0.29	2	33.11	33.11	33.11	0.02	35.50	25.00
CG Invest	0.24	42	8.70	8.64	8.70	0.10	10.25	7.56
CG inv w		34	3.36	3.36	3.36		5.00	2.75
CG inv 1p	1.35	27	27.00	26.80	27.00		27.00	25.45
C hydro		49	2.00	1.90	1.90		2.54	1.80
CI Bk Com	1.64	11294	50.64	49.11	49.60	-0.62	51.64	33.96
CIBC 14	1.48	8	26.12	26.12	26.12	0.01	27.10	25.50
CIBC 15	1.41	222	27.20	26.80	27.20	0.40	27.38	26.25
CIBC 17	1.36	27	26.80	26.74	26.80	0.06	27.50	25.83
CIBC 18	1.37	114	25.66	25.50	25.55	0.05	25.66	23.77
CIBC 19	1.23	18	26.85	26.34	26.34	-0.16	26.85	25.00
CIBC 21	1.50	6	28.15	28.15	28.15	0.20	28.15	26.50
CIBC 23	1.32	50	27.15	26.97	27.15	0.15	27.33	25.70
CIBC 24	1.50	138	26.40	26.25	26.40	0.05	26.45	25.09
CIBC 25	1.50	130	26.35	26.15	26.34	0.09	26.49	24.95
CIBC 26	1.43	81	26.10	25.94	26.10	0.20	26.10	24.92
CN Rail	1.00	3118	67.51	65.88	66.07	-1.22	80.33	57.28
Cdn Nat Res	0.60	6013	51.35	50.30	51.10	0.48	53.91	38.80
CP Rail	0.51	5888	31.65	31.00	31.40	-0.20	37.98	26.93
C Superior o		2385	1.44	1.36	1.37	-0.06	3.41	0.97
Cdn Tire	0.40	3	38.40	38.35	38.40		42.75	35.00
CTire A f	0.40	2243	34.86	34.08	34.26	-0.55	35.45	26.80
CUtil A f	2.04	244	54.49	53.25	54.49	0.49	60.10	45.10
C Util B	2.04	5	54.54	54.10	54.54	2.04	60.00	45.50
CUtil Ser w	1.45	64	25.99	25.60	25.99	0.21	26.25	24.35
CUtil Ser x	1.50	113	25.93	25.81	25.93	0.03	25.93	24.90
Cdn Ws Bk	0.46	331	30.15	29.50	29.90	-0.41	31.30	22.75
Cdn Z o		410	0.09	0.09	0.09		0.30	0.09
Canam A f	0.14	58	4.01	3.97	4.01	-0.04	8.75	3.90
Canarc o		43	0.52	0.50	0.52	0.03	0.71	0.26
Canbras o		1807	0.35	0.30	0.30	0.02	2.75	0.20
CanCap p	1.35	115	26.45	26.25	26.25	-0.20	27.50	25.40
Cancor o		60	0.30	0.26	0.26	-0.02	0.37	0.15
Canfor	0.26	516	8.20	7.95	7.95	-0.30	11.70	6.83
Cangene		11	10.95	10.87	10.87		11.95	7.50
Canico o		1008	7.36	7.24	7.35	0.09	7.70	7.24
Canico w o		203	5.65	5.40	5.65	0.05	5.80	5.40
Canwst n v		7	8.28	8.01	8.28	-0.03	11.30	2.90
Canwest G f		618	8.38	8.25	8.28	0.02	11.45	2.75
Cap Gain y	1.70	75	16.67	16.55	16.55	-0.14	24.90	15.00
Cap Gain e	1.05	19	12.60	12.60	12.60	0.44	14.90	11.30
Cara	0.20	27	6.70	6.41	6.70	-0.10	9.70	6.00
Cara A f	0.20	281	5.45	5.35	5.38	0.08	7.75	5.02
Cardiom o		295	2.80	2.56	2.80	0.25	3.25	1.35
Cascades I	0.16	1555	11.80	11.63	11.80	0.05	18.25	11.56
Case Res o		33693	0.90	0.88	0.90	0.02	0.90	0.50
Casurina u	0.96	33	19.20	19.05	19.18	0.08	20.50	14.50
Cavell En		991	2.23	2.15	2.15	-0.06	2.32	0.77
Cedara sft		438	1.80	1.70	1.77	-0.04	2.79	0.50
Celest f		18644	18.15	17.17	18.04	0.84	50.00	13.50
Cell Loc o		249	0.45	0.41	0.41		2.10	0.35
CFund A f	0.01	973	6.25	6.15	6.20	0.05	8.49	5.95
Centurion o		1363	0.96	0.88	0.95	0.05	0.96	0.53
Centry ii		50	1.85	1.85	1.85	-0.05	3.00	1.50
Cequel		6734	6.66	6.30	6.65	0.05	6.97	3.20
Certicom		433	1.05	1.00	1.03	0.02	1.65	0.65
Chai na ta		55	0.85	0.84	0.84		1.04	0.18
Chemtr u	1.66	482	15.50	15.30	15.50		15.70	12.75
Chesbar o		600	0.22	0.22	0.22		0.31	0.11
CHUM	0.22	14	58.00	52.82	58.00	3.58	58.00	37.00
CHUM B f	0.22	3	54.00	54.00	54.00		57.01	36.03
Churchill		68	2.26	2.24	2.26	0.03	4.90	1.79
Cinram	0.12	1593	14.21	13.65	14.03	-0.32	15.36	5.31
Cintech o		1	0.00	0.00	0.00		0.60	0.05
Circa o		1	1.14	1.14	1.14	-0.03	1.80	1.00
Circuit W		174	1.25	1.20	1.23	-0.02	2.20	1.16
Clairvest	0.10	610	7.50	7.50	7.50	-0.05	7.74	4.72
Claude R		373	1.35	1.27	1.27	0.01	2.45	0.82
Clear engy		796	2.94	2.76	2.90	-0.05	3.20	2.40
Clearwtr u	1.15	2102	11.40	11.25	11.40	0.04	11.40	9.55
Clublink	0.12	171	7.60	7.45	7.50	-0.15	8.33	6.45
Co Oper A	1.37	10	22.81	22.81	22.81	0.01	24.35	20.00
Coastal A	1.45	108	25.90	25.41	25.60		26.39	24.75
Cstl V A	1.50	53	26.05	25.45	25.75		26.25	24.00
Cogco cble f		147	18.19	18.00	18.15	0.15	18.50	6.25
Cogeco f	0.21	388	16.50	16.25	16.50	0.25	18.65	6.50
Cognos		1770	34.50	33.90	34.50	0.28	40.75	22.37
Com Dev		226	0.88	0.86	0.87		2.29	0.72
Comaplx		122	1.35	1.32	1.35		1.85	0.75
Compton		6075	5.76	5.51	5.75	0.20	5.90	3.30
Concert i		45	0.46	0.46	0.46		4.60	0.35
Conjuch		215	0.47	0.47	0.47		5.90	0.30
Conor Pac o			0.00	0.00	0.00		0.20	0.04
C HCI B		40	3.75	3.75	3.75		4.25	2.50
C Mercntl		2	11.00	10.50	10.50	-1.50	26.65	10.50
Coolbrnd		2322	9.82	9.66	9.75	-0.17	9.94	4.25
Corby	2.00	1	55.55	55.55	55.55	0.05	70.00	49.25
Coreco I		27	4.70	4.55	4.55	-0.15	6.70	3.80
Corel		372	1.22	1.18	1.19		2.20	0.99
Coretec		13	0.76	0.76	0.76	0.01	4.65	0.50
Corona G		65	0.30	0.29	0.29	-0.01	2.35	0.10
Corriente o	

FONDS COMMUNS DE PLACEMENT

	VANPA	Chg
MEMBRES		
@rgentum C$		
Act can	7.27	-.02
Découverte	10.86	-.10
PerformCan	11.00	-.06
Pl MktNuC$	5.28	.05
Prt Revenu	7.48	.03
PrtAmElite	4.05	-.01
PrtEqulQué	9.10	.01
Pt A/V AC	10.46	.00
PtIntElite	5.87	.05
PtMrNeu C$	3.52	.00
-A.P.M.		
Equilibré	10.37	—
-A.P.P.Q.		
Equilibré	19.15	—
ABC Funds		
Amer-Value	6.42	—
Fully-Mgd	7.91	—
Fund-Value	13.60	—
-Aberdeen Asset		
AberdeenG7	9.84	—
SCOTS	20.85	—
-Abria		
DvArTC$CAD	105.73	—
DvArTF$CAD		—
DvArT0$US		—
DvArTP$CAD		—
DvArTrB$US	113.66	—
DvArTrE$US		—
-Acker Finley		
QSA Ent	6.28	.04
QSA SelCEq	6.65	.00
Acuité Fonds		
acC30toutC	10.40	.00
Act can	12.08	.05
Act mond	5.94	.04
Act RER G7	5.43	.00
Actcanvlso	9.93	.04
ClEnvScTec	3.02	.00
Cr et rev	10.25	-.02
Equil can	12.28	.03
Fixed Inc	9.70	-.01
Income Tr	10.32	-.04
Monactvlso	5.94	.05
Rev élevé	11.48	-.03
Acuity Clean Env		
Act mond	4.48	.03
Actions	8.39	-.01
Equilibré	9.14	-.01
Acuity Pooled		
Act can	15.47	.06
Act Mond.	10.96	.08
Cdn	12.42	-.01
Core CdnEq	11.00	.00
Court Term	8.16	.00
Equil	14.26	.03
High Inc	14.86	-.04
Inc Trust	10.90	-.03
Mond. Bal.	10.81	.05
RépActCons	12.65	.00
Rev. Fixe	13.36	-.01
ScVlCdnEqu	10.59	.03
AEGON Fnds imaxx		
ActAmérCr	8.74	.00
ActAmérVal	8.30	.03
ActCanCr	9.42	-.04
ActCanVal	9.26	.01
CanVerFixe	9.88	-.06
Oblig can	10.26	.01
SecMondial	7.52	.00
SocMondial	7.77	-.03
TOPPtCrDyn	7.98	-.21
TOPPtCrois	8.54	-.14
TOPPtCrRER	9.09	-.14
TOPPtEqRER	9.40	-.13
TOPPtEquil	9.29	-.14
TOPPtPrud	9.91	-.08
AGF Funds I C$		
Cdn LC Div	23.47	-.07
AGF Gestion		
Allem C$ M	21.58	—
Allem U$ M	15.99	-.06
AGF Groupe C$		
Act Crois	29.90	.10
Act Euro	17.99	-.15
Act Mond	6.16	.03
Act Mond	14.09	.06
ActImMond	6.89	.04
Allemagne	17.28	—
Am Latine	2.95	.03
Am RER RTA	4.28	.03
Amér RTA	15.63	.12
Can Pet Cp	10.35	.06
Can RTA	5.18	—
Can Valeur	14.61	—
CanActTout	3.26	.02
CanObRndGl	6.16	.01
CanRevCons	9.49	.01
Cat Am Val	4.46	.02
Cat Canada	6.68	-.02
Cat Rev CT	11.69	—
Cdn LC Div	23.41	-.07
Contr Trm	2.36	-.04
Cr Am RER	2.66	.02
Crois Act	11.48	.07
Crois Amér	16.75	.08
Crois Asia	6.05	.05
Ct Val Int	5.32	.01
Dir Chine	6.72	.21
Équil can	17.52	.03
GlTotRetBd	3.56	.02
Indien	1.08	—
Int RER RA	3.04	-.01
IntTitAct	4.26	.03
Japon	3.05	-.03
Japon RER	2.18	-.02
Md Ress	6.38	.12
MdSciSnté	4.68	.04
MdServFin	5.89	-.04
MdTitTech	.97	—
Mét Prec	8.12	.11
Mnd Obl Gv	11.50	.04
MndObl RER	11.72	.05
Mond Equil	12.74	-.11
Multi Gest	3.20	-.01
MultiGestR	3.45	-.02
Oblig Can	5.42	.01
PerspMond	10.06	.05
RER Act Md	5.35	.02
RER ActÉqu	5.29	-.05
RER Md Équ	6.57	-.06
RER Soc Md	3.20	.02
Ress can	18.38	.24
Soc Mond	11.56	.06
Spéc Amér	7.40	.08
Tit ActJap	1.38	.01
Titres Can	26.56	-.02
Titres Int	7.19	-.06
Val Intl	29.73	.05
ValMarÉmer	2.87	.02
Vl Int RER	4.13	.01
AGF Groupe U$		
Ac Euro U$	13.33	-.16
AcImMnd U$	5.10	.01
Act Mnd U$	4.57	.01
Act MondU$	10.44	—
Allemag U$	12.80	-.05
Am RTA U$	11.58	.04
AmLatineU$	2.19	.02
Cat Can U$	4.95	-.03
Cat RvCTU$	8.66	-.04
CatAmValU$	3.31	.01
Cr Am U$	12.41	.01
Cr Asia U$	4.48	.02
Ct Val Int	3.94	-.01
Dir ChinU$	4.98	.14
gCr Act U$	8.51	.02
GlTtRtBdU$	2.64	—
Indien U$	.80	—
IntTitAcU$	3.16	.01
Japon U$	2.26	-.03
Md Ress U$	4.72	.06
Md Tt TcU$	.72	—
MdSciSntU$	3.47	.02
MdSvFin U$	4.37	-.04
Mnd Equ U$	9.44	-.12
MndObGvU$	8.52	—
MultiGstU$	2.37	-.02
PerspMndU$	7.46	.01
Soc MondU$	8.57	.02
Sp Am U$	5.48	.03
Tit Int U$	5.33	-.07
TitAcJapU$	1.02	—
Vl Int U$	22.03	-.05
VlMarEm U$	2.13	.01
AIC (Closed End)		
AIC DivFra	23.44	—
AIC Adv Corp		
Av Amér	4.00	.01
Av Amér	2.96	.01
Av Mond	2.58	-.04
Av Mond U$	1.91	-.03
Avant II	3.95	-.03
Avant IIU$	2.93	-.02
AIC Bal Corp Gp		
Éq Can U$	3.01	-.01
Équil Am	3.90	—
Équil AmU$	2.89	—
Equil Can	4.07	-.01
AIC Bal Group		
Éq Amér U$	2.84	—
Équil Amér	3.84	—
Équil Can	3.82	-.01
Équil Univ	4.23	-.02
RÉER Éq Am	3.98	.01
RÉER Éq Un	4.21	-.02
AIC Cibléé		
Cib Am	6.08	—
Cib Am U$	4.50	—
Cib Can	5.24	-.01
REERCib Am	5.52	.01
AIC Groupe Plus		
Cib Am PI	8.81	—
Cib AmPIU$	6.52	—
AIC porte de GP		
PorteCanGP	10.18	-.03
PortObliGP	10.18	.01
Pt univ GP	9.63	-.01
PtRevGP-T	10.01	.01
REERuninvGP	9.60	—
Revenu GP	10.14	.01
AIC Porte GP U$		
PtUnivGPU$	7.13	-.01
AIC sér revenu		
Obl Uni	5.69	—
Oblig	5.43	.01
AIC Série Avn		
Av Amér	6.28	.02
Av Mond	2.82	-.05
Av Mond U$	2.09	-.04
Avant AmU$	4.65	.01
Avantage	54.18	-.26
AvantageII	6.57	-.03
REER Av Am	3.42	.01
REER Av Md	2.27	-.04
AIC serie div		
Act Mond	9.95	-.13
Act MondU$	7.37	-.10
Can Divers	30.81	.07
Div Uni	2.57	-.01
Div Uni U$	1.90	-.01
REER AcMd	2.45	-.04
REER Dv Un	2.37	-.01
REER Val	3.00	—
RSPSci&Tec	1.38	—
Sci & Tech	1.33	—
Sci&TechU$	.99	—
Valeur	30.82	-.01
Valeur U$	22.83	-.01
AIC SICAV ciblé		
Cibléé Amér	4.87	.01
Cibléé AmU$	3.61	.01
Cibléé Can	5.03	-.02
CiblééCanU$	3.73	-.01
AIC SICAV Div		
Act Mnd U$	2.09	-.02
Act Mond	2.82	-.03
Can Div U$	3.19	.01
Can Divers	4.31	.01
Div Uni	2.84	-.02
Div Uni U$	2.10	-.01
Sc&TecCrpU	1.70	—
Sci&TecCrp	2.30	—
Valeur	3.63	—
Valeur U$	2.69	—
AIC SICAV revenu		
MM	5.17	—
Rend Glo	5.38	—
AIM (Trimark)		
Can DSC	17.59	-.02
Cat Cr Sél	8.54	-.02
Cat Soc Am	7.32	.05
CatMonEqC$	8.82	-.04
CatMonEqU$	6.53	-.02
CatPtScAmC	9.52	-.02
CatPtScAmU	7.05	-.01
CatSocAmU$	5.43	.04
Cdn CroSél	8.73	-.01
Cdn SC	16.34	-.02
Cro Sél C$	14.26	-.04
Cro Sél U$	10.57	-.01
CroRev SC	9.00	.01
CrRev DSC	9.19	.01
CtCrSél U$	6.33	-.01
Découv C$	3.37	.01
Découv U$	2.49	.01
DesMndCatU	6.45	.02
DesMndCtC$	8.70	.01
Dest Can	8.38	.00
Dest MndC$	7.90	.01
Dest MndU$	5.86	.01
Entreprise	5.50	-.01
Equil Sél	7.72	.00
Europl	4.50	-.04
Europl U$	3.33	-.03
Fd d'ob Av	5.62	-.01
Intl soc	3.75	-.03
Intl socU$	2.78	-.02
Md equilU$	4.27	-.02
Md obl RE	4.92	-.01
Md oblREU$	3.65	.00
Mond equil	5.76	-.03
Oblig Cdn	5.89	.01
Pet Ent	3.09	-.01
PetSocCdn	7.20	.01
RER crosél	4.51	-.01
RER Découv	1.65	.00
RER Des Md	4.81	.00
RER Euro	3.76	-.04
RER Int Sc	3.37	-.03
RER Md Équ	4.80	-.03
RER MdO RÉ	5.45	-.01
RER Sc Am	4.30	.03
Ress Cdn	7.59	.02
Rev Gouv	4.90	—
Soc amér	5.17	.03
Soc amérU$	3.83	.03
TrmrkC$DSC	26.24	-.07
TrmrkC$SC	24.66	-.06
TrmrkU$DSC	19.44	-.02
TrmrkU$SC	18.27	-.02
AIM Core C$		
Act Amer	7.24	.02
Act Can	8.95	-.01
Act Mond	8.31	-.01
Equil cdn	10.05	.00
RER Act Am	7.09	.02
RER Act Md	8.14	-.01
AIM Core U$		
Act Am U$	5.36	.02
Act Md U$	6.16	.00
AIM/Trimark		
C CroisInt	5.55	-.03
C dist cdn	7.16	-.01
C excel ca	7.40	-.01
C inn mond	4.59	-.01
C rev cda	4.06	.00
C santé mo	5.30	.03
C tech mon	2.07	.00
C téléc mo	3.18	.02
C thêma mo	5.44	.00
Cat cr eur	4.05	-.04
Cat démo	3.55	.01
Cat En Mnd	5.75	.12
Cat fin mo	7.03	.02
CatCroisAm	5.57	.02
Cr act am	7.60	.05
Crois Amér	3.40	.01
Crois euro	10.67	-.11
Elite can	7.37	.00
Equil cdn	19.02	-.03
Exc mond	4.36	.02
Excel can	10.90	-.02
F santé mo	11.82	.06
Indo-Pa C$	3.11	-.02
RER cr amé	3.03	.01
RER cr eur	4.00	-.04
RER cr int	5.55	-.03
RER démo	3.53	.01
RER Ind-Pc	2.36	-.01
RER innov	4.52	-.01
RER san mo	6.75	.04
RER sec ex	4.44	.02
RER ser mo	7.06	.02
RER téc mo	2.11	.00
RER tél mo	1.82	.01
RER ThémMo	6.03	.00
ShTrmInCIA	5.82	—
ShTrmInCIB	5.58	—
Tech mond	10.55	-.01
AIM/Trimark U$		
AmérGwthU$	2.52	.01
C CrAm $U	4.13	.02
C CrEur $U	3.00	-.03
C CrInt $U	4.11	-.02
C démog $U	2.63	.01
C FinMo $U	5.21	.03
C InnMo $U	3.40	-.01
C StéMo $U	3.92	.03
C TecMo $U	1.53	.00
C TélMo $U	2.36	.02
C ThéMo $U	4.03	.01
Cat EnerU$	4.26	.09
CrActAm U$	5.63	.05
Exc mond	3.23	.02
F CrEur $U	7.91	-.07
F StéMo $U	8.76	.06
Indo-Pa U$	2.31	-.01
ShTrInCIBU	4.13	.01
ShTrmInAU$	4.31	.01
Tech mo $U	7.82	.01
All-Canadian		
Cole PB F	9.97	.02
Altamira		
20 mondial	4.20	.02
Act euro	13.21	-.07
Actions	19.98	.05
AltaFund	15.51	.05
AmérGrSoc	12.52	.10
AmrSélect	28.06	.21
Asie-pacif	8.76	.02
Crois spéc	18.39	.02
Croiss cap	12.08	.02
Découv mon	3.25	.02
Divers mon	14.71	.07
Dividendes	3.97	-.01
Equilibré	15.26	.01
Japonaises	2.80	-.04
Mnd Rev CT	12.08	.04
MndPet soc	5.88	.03
ObligGouvCT	5.53	—
ObliHautRen	4.12	—
Oblig	17.20	.06
Oblig mond	11.96	.06
RER Japon	4.11	-.06
RERdiv mon	6.19	.03
Rev can CT	10.26	.01
Rev&crois	6.97	.01
Revenu	8.14	.01
Valeur Can	11.53	-.01
Valeur mon	8.70	.02
ALTAMIRA C		
Am moy cap	9.02	.10
Dow 30	6.98	.05
Ind Amer	7.07	.03
Ind euro	6.35	-.03
Indice Can	10.56	—
IndiceIntl	6.18	-.06
RER Euro	5.33	-.07
Altamira Port		
RER Cr&Rev	20.76	.03
RER croiss	19.26	.02
RER équil	20.77	.02
RER revenu	23.21	.04
RERcroiMax	18.85	.04
RERrev&cr	22.09	.05
RERRevStbl	23.53	.02
Altamira Sector		
Biotech	5.65	.05
Comm élect	5.78	.04
Mét préc	5.18	.07
MndServFin	9.82	.02
RER Com el	1.57	.01
RER Sc&Tec	1.98	.01
RERbiotech	6.01	.05
RERscsanté	5.88	.06
Ressources	9.82	.10
Sci & tech	7.08	.04
Sci santé	11.83	.12
télécommon	2.51	.01
-Arrow Hedge		
Ascendant	10.19	—
Elk US L/S	9.30	—
Enso mond	10.25	—
Epic Cap	11.72	—
GI RSP L/S	8.66	—
Glo L/S	8.81	—
Goodwood	8.65	—
Milford	9.70	—
MltiGstMdU	6.45	—
MultiStrat	9.89	—
MultiStrU$	7.24	—
Platinum	7.68	—
Quant	9.51	—
RERMultiSt	10.13	—
Artisan Portfol		
Advant mon	7.78	—
Conserv	9.29	—
GloAdvRSP	6.84	—
GrPort RSP	8.30	—
Gwth Port	8.91	—
HighGroRSP	7.49	.01
HighGrPort	8.58	—
Max Growth	7.25	-.01
MaxGthRSP	3.54	-.01
Nouv écono	3.58	.01
PlusCon	9.81	—
Prudent	9.35	—
RER prud	9.01	—
RevFixeCan	5.00	—
Ave Université		
Am pet cap	7.52	-.03
Can Pet Cp	3.06	—
Canadien	2.21	.00
Crois amér	8.41	.03
Equilibré	5.44	.02
Mondial	5.24	.02
-Balsam		
HF Trust	9.87	.02
Banque Nat Diver		
Div Cons	9.27	—
Div Croiss	8.42	—
Div Équil	11.35	-.01
Div Prud	10.11	.01
Diver Pond	9.77	—
Banque Nat Fid		
Crois amér	6.00	—
Front Nord	9.76	—
Pt Intl	6.44	—
Rép Act CN	8.62	—
RépActmon	6.56	—
Spécservfin	8.40	—
Banque Nat Prot		
Md RER Prt	6.08	—
Prot AcCdn	8.63	-.01
Prot CrÉq	8.91	—
Prot ObliCd	10.15	.01
Prot RetÉq	8.88	—
Banque Nat Strat		
Act (PS) E	8.46	.01
Act (PS)NE	8.48	.01
Conserv	10.19	.01
Cro(PS)E	8.96	.01
Croi(PS)NE	8.98	.01
Éq (PS) E	9.55	.01
Équ (PS)NE	9.42	.00
Modéré	10.05	.00
Prudent	10.65	.00
RER Cons	10.36	.01
RER Modéré	10.23	.01
RER Prud	10.80	.01
Banque Nationale		
Act Can	5.65	.01
Act Euro	13.68	-.06
Act Mond	6.37	—
ActMondRER	6.24	—
Asie-Pac	5.91	—
Croiss QC	11.24	-.03
Dividendes	14.00	-.03
Éco Av RER	4.36	—
Eco avenir	5.36	—
Hypo	10.78	—
In Int RER	5.04	-.06
In US + U$	6.76	.02
Ind Can PI	9.57	-.01
Ind Canada	9.74	-.01
Ind US PI	9.12	.06
Ind US RER	7.15	.02
IndUSRERU$	5.30	—
Mar Émerg	7.79	.05
Ob Mnd RER	9.90	.05
Obl Rd Él	9.83	.01
Oblig	11.12	.01
Opport can	8.69	-.01
Pet Cap	26.24	-.06
PetCap Eur	5.26	-.01
RdStrat-I	100.43	.01
RdStrat-M	100.59	.01
RendStrat	100.26	.01
Ress nat	9.84	.04
Ret Equil	5.75	—
Tech mond	3.50	.03
Tecmon RER	2.19	.02
-Barreau Quebec		
Équilibré	10.83	—
Oblig	11.20	—
Sect Act	9.90	—
-Beutel Goodman		
Act Amér	5.82	.03
Act Can	15.82	-.06
Act Intl	4.10	-.02
Cdn Eq PI	9.00	-.01
Cdn Intr	5.14	-.05
Équilibré	12.82	-.01
Pet Cap	11.22	-.10
Revenu	11.43	.01
BGI Canada		
Avantageux	9.41	.01
i500R	12.70	.01
i60	38.44	-.03
i60C	42.54	-.03
iEnergy	31.65	.31
iFin	28.73	-.16
iG10	28.53	.06
iG5	28.88	.00
iGold	42.20	.91
iIntR	15.02	-.15
iIt	4.42	.03
iMidCap	42.79	-.01
iUnitRÉIT	9.85	-.03
BioCapital Fonds		
BioCap	5.37	.05
-BluMont Capital		
Cdn Opport	123.27	—
Gabelli	71.90	—
Hirsch L/S	105.39	—
Hirsch Per	14.01	—
MAN-IP 220	10.00	—
Sel Lead	78.27	—
-BluMont Capital U$		
Gabelli U$	52.60	—
Sel LeadU$	57.27	—
BMO Mutual Funds		
Actions	19.12	-.03
Am Sp Act	14.16	.05
Amér Crois	13.06	.04
Amér Val	11.17	.06
Av ALENA	13.07	.04
Dividendes	26.87	-.09
Equil mond	6.14	-.01
EquilmonR	6.08	-.01
Européen	11.97	-.08
Ext-Orient	4.61	.00
Fin mond	7.23	-.06
Hypo	11.75	.01
In Ac $ US	6.79	.02
Ind-act	20.07	-.02
IndNasdaqR	3.59	-.02
Intl Act	9.95	-.05
Japonais	3.71	-.04
Lat-Amér	6.12	.07
Mét Préc	10.10	.10
Mnd Sci&Tc	11.91	.06
Mrch Devl	5.39	.00
Oblig	13.00	.02
Oblig $ US	10.57	-.01
Oblig Intl	9.66	.05
Oblig mond	12.26	.02
Occ mond	4.03	-.01
OccMondRER	4.02	-.01
Répart Act	13.52	-.01
RER Am I-A	7.35	.02
RER Euro	7.50	-.05
RER IndInt	6.14	-.06
RER Jap	3.94	-.05
RER Md S&T	3.71	.02
Ressources	11.92	.06
Rev Mens	9.18	-.01
RevCrtTrm	10.75	.00
SciSanMon	6.81	.06
ScSanMonR	6.82	.06
SerFinMonR	7.10	-.06
Spéc Act	15.81	-.07
Tec mond	2.69	.00
TechMonRER	2.69	.00
Brandes		
Ac amér	8.41	.10
Ac amPCap	7.99	.04
Ac can	9.76	.01
Ac GI PC	8.93	.01
Ac glob	8.45	.05
Act Int	8.07	-.03
ActMarÉmer	8.91	.07
Éq can	10.11	.02
RER Ac Glo	9.11	.05
RER ActInt	8.94	-.03
RERActAmér	9.74	.11
Capital Intl		
Global Equ	9.24	.02
GlobalDisc	9.61	.06
GloSmCap	9.57	-.03
Intl Equ	8.86	-.03
U.S. Equ	9.40	.09
Cartier MultiPt		
Équil Cro	4.64	-.11
Équil RER	5.00	-.04
Ft Cro RER	4.92	-.05
Ft Croiss	4.54	-.14
Glo Équil	4.84	-.07
Pt ÉqCrRER	3.95	-.04
Cartier Mutual		
Act amér	3.20	.01
Act can	6.14	-.01
Act mond	3.99	.02
ActCnFaiCp	5.78	-.02
Multigest	4.39	.00
Obligation	5.06	.01
RER Ld Mnd	3.14	-.01
CEO Funds		
Cdn Demo	8.41	-.07
CEO Cdn	12.89	.00
Tact Alloc	14.84	-.04
CI - BPI C$		
Act Amér	6.06	.03
Act Intl	9.48	-.06
Act Mond	15.66	-.01
Act RER Md	5.33	—
Am Act RER	5.22	.02
RER Int RI	5.06	-.04
CI - BPI U$		
Act Am U$	4.49	.02
Act Int U$	7.02	-.04
Act Mnd U$	11.60	—
CI - Clarica Funds		
Ac cr Al A	9.61	—
Act AmCr	5.18	.02
Act AmCr A	5.21	.01
Act Cdn Id	7.92	-.01
Act Euro	6.22	-.05
Act Euro A	6.28	-.04
ActCanSo A	12.76	-.01
ActCdnCr	10.42	-.02
ActCdnCr A	10.43	-.02
ActEtrSo A	12.13	-.02
Al Act Cr	9.48	-.01
Al Asia	5.28	—
Al RessCdn	7.41	.04
Am PetCp	6.57	.03
Am PetCp A	6.63	.02
AmérInfonds	8.84	.06
Asia Al A	5.35	—
Asie-Pac	4.39	-.02
Asie-Pac A	4.43	-.02
Can PM Cap	13.64	-.01
Can PM CpA	15.57	-.01
Cr RevSomA	12.78	—
Cr&DivSumA	12.95	-.01
Croiss	9.32	—
Croiss A	9.33	—
Div Can	12.73	.03
Div Can A	12.94	.02
Divers 40	12.13	.02
Équil Cons	9.52	.02
Équilibré	9.98	.02
IdActAmRER	6.01	.01
IdAmTecRER	3.71	—
IdJapRER	4.37	-.07
Ind Oblig	10.52	.01
IndEuroRER	5.30	-.06
IndIntlRER	5.64	-.10
Obl Mond	10.12	-.05
Obl Mond A	10.13	-.04
OblCrtTrm	10.02	—
OblCrtTrmA	10.01	—
Oblig	11.87	.02
ResCdnAl A	7.49	.04
Revenu	10.75	.01
Revenu A	10.77	.01
Sc&Tech Md	5.78	-.01
Séc Can	13.16	.01
Séc Can A	13.29	.02
Som AcCdn	12.66	-.01
Som AcÉtr	11.72	-.03
Som Cr&Dv	13.18	-.01
Som Cr&Rv	12.43	-.01
Sup Amér	14.96	.04
Sup Amér A	15.11	.04
Sup Hypo	10.40	.03
Sup hypo A	10.52	.03
Sup Int A	8.95	-.07
Sup Intl	8.71	-.06
Sup MarÉmA	5.67	.03
Sup Mr Em	5.65	.02
Sup obl A	11.73	.01
Sup Oblig	11.57	.01
Val GC Can	8.73	—
Val GC Mnd	8.33	-.02
Varifonds	12.30	.01
CI - CLARICA PORT		
Asie-Pac	4.03	-.02
Asie-Pac A	4.04	-.02
CI Cdn Con	10.16	-.01
CI Cdn Inc	10.16	-.01
CI GlConPt	10.14	—
CI GlGrPt	9.90	—
CI GlMxGr	9.79	—
CI Glo Bal	10.04	—
CI Global	9.68	-.01
CI Int Bal	9.75	-.01
CI LandAm	10.00	—
CI MMF	10.02	—
CI Funds (CE)		
BPI MO II	8.20	—
DDJ can HR	17.22	.01
CI Funds CI F		
RERIntValF	9.10	-.07
CI Funds Inc.C$		
Act can	21.24	-.03
Act mond	12.76	-.09
Am Val RSP	7.90	.04
CI Europ	6.39	-.04
CI Exp	7.22	-.01
CI Intl	11.14	-.11
CI Mondial	8.57	-.01
CI RER Eur	7.73	-.05
CI RER Pac	2.98	—
CI VITrRSP	9.85	.04
Crois amC$	10.70	.02
Crois euro	12.08	-.12
Dividendes	14.07	—
Dyn asia	7.46	-.03
Equil intl	12.57	-.01
Glo Value	8.77	.01
Intl Value	7.91	-.06
Land amér	9.64	.06
Land Can	8.32	.03
Land RERMd	6.24	—
LandAm RER	7.52	.04
Mar Nouv	7.66	-.01
Mnd petSoc	14.12	.05
ObliCrtTrm	5.48	.01
Oblig can	5.60	.01
Oblig mnd	4.74	—
ObligLgTrm	13.30	.04
ObliMoyTrme	10.51	.01
Pacifique	7.10	-.01
Partic can	14.96	-.03
petite can	16.99	-.08
PlacDivers	11.25	.01
PlacemtCan	14.21	-.02
REER cr am	3.85	.01
REER Tact	7.02	-.03
REERObliInt	10.33	-.01
Rép strat	14.03	—
RER Ene Md	13.66	.22
RER équInt	8.50	—
RER Ges Md	5.70	.02
Rer Gl Val	7.18	.01
RER Gst Am	8.29	.08
RER Intl	4.94	-.04
RER IntVal	7.62	-.05
RER Japon	4.45	-.04
RER MarNou	5.22	-.01
RER Mond	3.05	—
RER PrCnMd	8.93	.03
RER TélMon	2.63	—
RERBiotMon	3.92	—
RERecDémMn	6.20	-.01
RERmndPSoc	5.32	.02
REROblMond	4.81	—
RERScSanMd	8.10	.06
RERSrFinMn	7.61	-.06
RERTechMon	2.63	-.01
RRSPEurGro	4.68	-.05
Tactonics	7.38	-.03
Val amér	12.31	.05
CI Funds U$		
Amér U$	7.14	.05
CI Euro U$	4.73	-.03
CI int U$	8.25	-.08
CroisAm U$	7.92	.01
Equ int U$	9.31	-.01
GI Sm U$	10.46	.04
GI Val U$	6.49	—
Intl VI U$	5.86	-.04
Mar Nou U$	5.67	-.01
Mondial U$	6.35	—
Ob Mond U$	3.51	—
Pacif U$	5.26	—
CI Harbour C$		
FrGr&InRSP	9.92	-.02
Harb AcEtr	8.55	-.01
HarbCr&Rev	11.67	—
Harbour	11.35	-.01

BOURSE DE CROISSANCE TSX (CDNX)

Volume	39 314 851
Fermeture	1078 41
Variation	−0 55

Valeurs	Ventes	Haut	Bas	Ferm.	ch. Net
A - B					
A&B Geoscien	1250	0.25	0.25	0.25	
A.O.G Air Su	40	0.10	0.10	0.10	-0.00
Abcourt Mns	40	0.08	0.08	0.08	-0.00
Abington Ven	239	2.39	2.26	2.39	0.14
Abington wt	11	2.00	1.95	2.00	0.10
Absolut Res	Z2				
Absolute Swr a	52	0.47	0.44	0.47	0.02
AC Egy Inc	490	0.03	0.02	0.03	0.00
Acacia Cap	75	0.31	0.31	0.31	-0.01
Acrex Vens	170	0.18	0.17	0.18	0.01
Admiral Bay	160	0.86	0.80	0.85	0.06
Adobe Vens t	5	0.47	0.47	0.47	
Advectus	1440	0.04	0.04	0.04	-0.00
Advent Comms	10	0.09	0.09	0.09	
AeroMechanic	310	0.35	0.35	0.35	
AFCAN	1100	0.23	0.23	0.23	-0.02
Afri-Can a	55	0.19	0.17	0.19	-0.00
Agau Res Inc	40	0.45	0.45	0.45	0.05
Aguila Amer	100	0.27	0.27	0.27	0.02
Airline Trng	300	0.02	0.02	0.02	-0.00
Akrokeri-Ash y	104	0.06	0.06	0.06	-0.01
Alamos Gold a	1102	1.17	1.08	1.17	0.07
Alb Star	645	0.23	0.22	0.23	-0.01
AldeaVision	15	0.04	0.04	0.04	-0.00
Alhambra Res	85	0.38	0.36	0.36	-0.02
AltaCanada	70	0.69	0.65	0.69	
Altachem	413	1.15	1.14	1.15	
Altai Ress I	21	0.05	0.05	0.05	-0.04
Altek Power	475	0.17	0.16	0.17	
Altius Mnrls	31	1.65	1.62	1.65	0.03
Amador Gold	70	0.35	0.35	0.35	
Amerigo Res	33	0.71	0.71	0.71	-0.03
Amern Bon wt a	1395	0.17	0.15	0.17	0.03
Amern Bonanz a	11329	0.31	0.28	0.30	0.00
Amern Natura	Z2				
Amex Expl In a	25	0.13	0.13	0.13	-0.02
AMI Res Inc	295	0.60	0.57	0.60	
AMS Homecare	250	0.14	0.10	0.14	-0.01
Anatolia US a	70	0.76	0.74	0.76	0.01
Andean Amern a	549	1.75	1.70	1.74	0.02
Anglo Swiss	Z3				
Anitech Entp	60	0.20	0.20	0.20	0.05
Anooraq Res a	289	0.50	0.50	0.50	
Antoro	1860	0.83	0.80	0.81	-0.03
Apac Mnrls	200	0.42	0.42	0.42	-0.02
Appal a	610	0.12	0.11	0.11	-0.01
Aqua-Pure	223	0.48	0.46	0.47	-0.08
Aquest Expls a	100	0.30	0.30	0.30	-0.02
Aquiline Res	650	0.39	0.36	0.36	-0.01
Archangel a	6220	0.70	0.55	0.70	0.05
Arctic Star	450	0.66	0.61	0.64	
Arcturus Ven	290	0.10	0.08	0.08	-0.00
Arizona Star a	46	2.32	2.28	2.32	0.02
Arkona Res	60	0.15	0.15	0.15	0.01
Armco Cap Cp	170	1.13	1.10	1.13	0.03
Arsenal Egy	100	0.12	0.12	0.12	
ASC Inds Ltd	300	0.27	0.25	0.27	0.01
Ascot Res	200	0.23	0.22	0.22	-0.01
Aspen Res Cp	10	0.12	0.12	0.12	-0.20
Atacama Mnrl a	705	0.69	0.66	0.66	
Atikokan Res	10	0.10	0.10	0.10	
Atlantis	57	0.07	0.07	0.07	-0.01
Atlas Cwell t	150	0.05	0.05	0.05	0.04
Atlas Egy a	1395	3.21	3.10	3.15	-0.05
Audiotech He a	170	0.10	0.10	0.10	-0.02
Aurora Plati a	20	2.05	2.00	2.05	0.15
Austin Devs	1475	0.30	0.28	0.29	-0.00
Avalon Vens a	127	0.12	0.10	0.12	0.01
Avalon Works a	45	0.12	0.12	0.12	-0.01
Avatar Pete	190	0.50	0.44	0.50	0.10
Avenue Finl	1100	0.11	0.07	0.07	-0.06
Avino S & G	5	0.61	0.61	0.61	-0.01
Avotus Corp a	6	0.20	0.20	0.20	
AVVA Techs	20	0.08	0.08	0.08	
AXMIN Inc	5330	0.28	0.25	0.26	0.01
Ayrex Res A	100	0.10	0.10	0.10	-0.02
Azure	10	0.34	0.34	0.34	
Azure Res Cp	404	0.26	0.25	0.25	-0.01
B52 Invts p	370	0.57	0.50	0.50	-0.08
BacTech Envi y	60	0.42	0.40	0.42	0.01
Banks Vens	415	0.30	0.29	0.30	0.00
Battery & Wi	105	0.09	0.09	0.09	-0.01
Bay Eqty Inc	20	0.13	0.13	0.13	
Bayfield Ven	5	0.12	0.12	0.12	-0.03
Bayswater	100	0.20	0.20	0.20	
BC Pac Cap A	10	0.54	0.54	0.54	-0.01
BC Pac Cap B	Z1				
BCS Collabor	50	0.20	0.20	0.20	
Bear Crk Mng	155	0.85	0.80	0.84	0.04
Beartooth Pl	100	0.11	0.10	0.11	0.01
Beau Pre Exp	500	0.09	0.07	0.09	
Beaufld Cons a	540	0.17	0.15	0.17	-0.01
Bell Coast	300	0.08	0.08	0.08	
Bell Res Cp	270	0.08	0.08	0.08	-0.03
Belmont Res	340	0.10	0.08	0.09	-0.00
Belvedere a	125	0.52	0.51	0.51	0.01
Betacom Corp y	680	0.14	0.13	0.13	-0.01
Bevo Agro a	Z5				
Big Val t	100	0.01	0.01	0.01	
Bio 1 Inc p	105	0.70	0.60	0.70	0.08
Bioenvelop	243	0.09	0.07	0.09	0.00
Biophage Pha	15	0.17	0.14	0.14	-0.00
Biotech	80	0.05	0.05	0.05	
Bioteq	280	0.61	0.61	0.61	-0.04
Bioxel	78	0.65	0.56	0.56	-0.04
Birch Mtn	430	0.51	0.50	0.51	0.01
Bishop Res	390	0.10	0.10	0.10	
Bison Res A	75	2.15	2.15	2.15	0.05
Bitterroot	100	0.10	0.10	0.10	-0.01
Black Bull	155	0.49	0.45	0.45	-0.04
Black Pearl y	10	0.10	0.10	0.10	
Blackstone V	340	0.04	0.04	0.04	-0.00
Blue Diamond	21	0.29	0.29	0.29	-0.01
Blue Mountin a	186	4.10	3.90	4.10	-0.05
Blue Parrot	40	0.17	0.17	0.17	-0.02
Bluepoint a	96	0.30	0.29	0.30	0.03
Bolivar Gld a	80	0.74	0.70	0.74	0.04
Bonanza Res	29	0.31	0.28	0.28	-0.03
Boulder Mng	341	0.26	0.25	0.25	
BPI Inds Inc	110	0.84	0.73	0.84	
Bralorne-Pio	2995	0.25	0.23	0.25	0.01
Brasilca Mng	519	0.04	0.04	0.04	
Bravo Res t	13	0.03	0.03	0.03	
Bravo Ventur t	254	0.11	0.11	0.11	0.03
Brett Res	20	0.18	0.18	0.18	
Bright Star	410	0.43	0.40	0.43	0.03
Brilliant Mn	80	0.05	0.05	0.05	0.01
Broadlands	Z7				
Buffalo GUS y	30	0.52	0.52	0.52	-0.03
Bulldog Cl A	135	0.70	0.65	0.70	0.06
Bulldog Cl B	14	3.00	3.00	3.00	0.90
Burcon Nutra	41	1.75	1.66	1.75	
C					
C-Com Satell a	130	0.34	0.27	0.34	
Cabo Mng Cp	860	0.05	0.04	0.04	-0.00
Calcitech	1600	0.36	0.33	0.36	
Calf Expl	10	0.02	0.02	0.02	
Callinan Mns a	50	0.24	0.24	0.24	-0.04
Camphor Vens	50	0.24	0.23	0.23	-0.02
Canabrava a	335	0.13	0.12	0.13	0.02
CanAlaska a	145	0.10	0.09	0.09	-0.01
Canden Cap p	260	0.19	0.17	0.17	
Candente Res	790	0.65	0.58	0.61	0.01
Candor Vens	100	0.72	0.70	0.70	0.03
Candorado Op	900	0.05	0.04	0.04	-0.00
Canley Devs	51	0.55	0.55	0.55	0.05
Canoro Res	639	0.40	0.37	0.38	
Canscot Res	30	1.35	1.35	1.35	
Cantech Vens	150	0.04	0.04	0.04	
Cantex Mn De a	1120	0.05	0.04	0.04	-0.00
Canyon Crk	20	0.20	0.11	0.20	0.06
Cap Alliance	100	0.25	0.25	0.25	-0.03
Captech Mult a	30	0.02	0.02	0.02	
Carbiz.com	20	0.08	0.08	0.08	0.00
Cardero Res	377	1.75	1.68	1.73	-0.02
CardioComm	25	0.12	0.12	0.12	
Carma Finl	620	0.47	0.43	0.47	0.04
Carmanah	80	0.90	0.88	0.88	-0.02
Cartier Part a	850	0.51	0.49	0.50	
Cascadia	114	0.43	0.35	0.43	0.08
Cash Cda Grp a	30	0.20	0.20	0.20	-0.02
Cash Mnrls	10	0.06	0.06	0.06	0.01
Castillian	31	0.23	0.23	0.23	-0.02
Catalina Egy	Z1				
Cdn Empire	202	0.10	0.10	0.10	0.01
Cdn Golden D	325	0.15	0.13	0.15	
Cdn Imperial	105	0.06	0.06	0.06	0.00
Cdn Mtls Exp	215	0.47	0.45	0.47	0.02
Cdn Rylties	339	2.06	2.00	2.05	-0.05
Cdn Shield	80	0.09	0.09	0.09	-0.01
Cdn Spooner	421	0.14	0.11	0.14	0.01
Cdn Stevia C	150	0.28	0.27	0.28	0.04
Ceapro Inc	100	0.26	0.26	0.26	0.01
Ced-Or Corp	120	0.25	0.23	0.25	0.03
Celtic Expl a	2101	4.76	4.68	4.70	0.02
Celtic Mnrls	425	0.53	0.53	0.53	
Cencotech a	35	0.28	0.28	0.28	-0.07
Cenosis	1000	0.00	0.00	0.00	
Centura Res	100	0.17	0.17	0.17	
Ceramic a	120	0.92	0.87	0.87	-0.08
CFS Intl Inc a	18	1.69	1.69	1.69	0.13
CGX Egy US	63	0.23	0.20	0.20	-0.02
Champion Bea	12	1.24	1.20	1.20	-0.04
Champion Res a	64	0.70	0.62	0.62	-0.08
Chapleau Res a	240	0.95	0.94	0.94	-0.03
Chariot Res	100	0.16	0.16	0.16	
Chartwell a	3	1.10	1.10	1.10	
Chesapeake	473	3.22	3.01	3.10	
Cheyenne Egy	175	0.29	0.28	0.29	0.03
China Vens a	270	0.16	0.15	0.15	-0.00
Chirripo Res	95	0.55	0.55	0.55	0.05
CHK Wireless	20	0.06	0.06	0.06	0.00
Choice Res	900	0.85	0.80	0.80	
ChondroGene y	20	0.50	0.50	0.50	-0.01
Cimatec	24	0.06	0.06	0.06	-0.02
Citotech Sys	101	0.15	0.15	0.15	-0.00
Cline Mng Cp	423	0.30	0.27	0.30	0.05
CME Telemetr y	171	0.42	0.40	0.40	-0.03
Cmptr Modell a	35	1.90	1.85	1.85	-0.09
Cobra Ven Cp	65	0.32	0.30	0.30	
Columbia Yuk	12	0.66	0.66	0.66	0.09
Commander Re a	400	0.22	0.22	0.22	0.01
Committe Bay	50	0.34	0.34	0.34	-0.00
Compliance E	305	0.30	0.30	0.30	
CON-SPACE Co a	80	0.70	0.69	0.70	
Conac Sftwr	630	0.04	0.04	0.04	-0.00
Connacher	145	0.56	0.55	0.56	
Conquest Res	350	0.14	0.14	0.14	0.01
Cons Ecoprog	50	0.14	0.12	0.14	0.01
Cons EnviroW a	37	0.60	0.57	0.60	
Cons Excell t	300	0.04	0.04	0.04	-0.00
Cons Gld Win	185	0.11	0.09	0.10	0.01
Cons Gldbk	592	0.32	0.30	0.30	0.04
Cons Glfside	200	0.08	0.08	0.08	0.01
Cons Global t	Z1				
Cons Jaba	200	0.11	0.11	0.11	0.01
Cons Norsemo t	610	0.13	0.12	0.13	0.01
Cons Pac Bay t	170	0.09	0.09	0.09	0.02
Cons Spire	190	0.05	0.04	0.04	-0.01
Cons Venturx	100	0.06	0.06	0.06	0.01
Contact Expl	80	0.40	0.36	0.36	-0.04
Continuum	200	0.19	0.18	0.18	-0.00
Continuum H	90	0.24	0.21	0.24	0.03
Copper Ridge	600	0.06	0.06	0.06	-0.00
Coral Gld Cp a	305	0.25	0.24	0.25	
Coronation	250	0.15	0.15	0.15	0.05
Corp Pptys y	Z3				
CPAC Care a	144	0.12	0.12	0.12	-0.07
Cream Mnrls	100	0.17	0.17	0.17	0.02
Crispin Egy a	149	0.78	0.75	0.76	0.01
Crowflight	1580	0.20	0.20	0.20	0.02
Cubix Invts a	120	0.84	0.81	0.83	-0.01
Culane Egy	51	0.70	0.60	0.70	-0.05
Currie Rose	210	0.06	0.06	0.06	
CV Techs Inc	1545	0.19	0.17	0.17	-0.01
Cvalley.a	25	0.40	0.40	0.40	-0.05
Cybersurf Cp	126	0.12	0.11	0.11	
Cypress Dev	10	0.05	0.05	0.05	
Cypress Hill	50	0.10	0.10	0.10	-0.01
D - F					
Dacha Cap a	Z4				
Dasher Expl	350	0.20	0.20	0.20	0.02
Data Fortres	1310	0.02	0.02	0.02	
DataWave Sys a	333	0.18	0.13	0.13	-0.04
Davnor Water	320	0.12	0.12	0.12	
Deep Res Ltd	Z4				
Deloro Mnrls t	2745	0.16	0.13	0.16	0.02
Dentonia Res	10	0.09	0.09	0.09	-0.04
Derek O&G	150	0.15	0.15	0.15	0.03
Desert Sun	290	0.92	0.90	0.90	
Devon Ventur	33	0.10	0.10	0.10	
Dia Bras	550	0.13	0.10	0.13	0.02
Diadm	300	0.06	0.06	0.06	
Diagem Intl	1035	0.20	0.19	0.20	-0.01
Diagnos Inc	60	0.20	0.20	0.20	0.02
Diamcor Mng	140	0.11	0.11	0.11	
Diamondex a	200	0.85	0.85	0.85	0.02
Diamonds Nth a	370	0.66	0.63	0.66	0.01
Dianor a	130	0.09	0.09	0.09	-0.01
Divcom Techs	80	0.31	0.30	0.31	0.01
Dome Vens US	15	0.16	0.16	0.16	-0.11
Donner Mnrls a	2820	0.22	0.19	0.20	
Doublestar a	74	0.35	0.35	0.35	
Drilcorp Egy	9	0.40	0.40	0.40	-0.04
Driver Egy	35	0.12	0.12	0.12	
DTI Dental	12	1.90	1.90	1.90	-0.10
Dumont Nickl a	320	0.16	0.16	0.16	-0.00
Dunsmuir Ven	30	0.24	0.24	0.24	0.02
Duran Vens t	160	0.08	0.08	0.08	0.05
Dynacor Inc	381	0.53	0.50	0.53	-0.04
Dynasty Gld	580	0.40	0.37	0.40	
E21 Grp Inc y	630	0.04	0.03	0.04	0.01
E3 Egy Inc a	13	0.83	0.83	0.83	
Eagle Plains	265	0.18	0.16	0.16	-0.01
Earthworks	Z2				
East West	1010	0.07	0.06	0.07	0.01
Eastfld Res	740	0.09	0.09	0.09	-0.00
Ecstall Mng	410	0.10	0.08	0.10	0.01
Ecu Slvr	745	0.06	0.05	0.06	0.00
El Nino Vens	200	0.18	0.18	0.18	0.05
Elec Mail Co	6	0.23	0.23	0.23	-0.02
EleTel US y	30	0.02	0.02	0.02	
Elite Tech	30	0.13	0.13	0.13	
EMedia Ntwks	Z7				
EmGld Mng Cp	370	0.61	0.60	0.61	
Endeavour Gl	105	0.20	0.20	0.20	-0.05
Endeavour Mn a	277	2.13	1.90	2.13	0.20
EnerGld Mng a	50	0.22	0.20	0.22	0.04
Energulf Res	110	0.23	0.22	0.23	0.02
EnerVision y	6	0.08	0.08	0.08	-0.02
Enpar Techs y	80	0.18	0.18	0.18	0.07
Enterra Egy a	69	16.00	14.76	16.00	1.05
Entree Gld	10	0.33	0.33	0.33	
Environmenta y	70	0.28	0.26	0.26	
Envro App Rs	10	0.21	0.21	0.21	-0.00
EP 2000 Conv y	100	0.01	0.01	0.01	
Epic Egy Inc	620	0.14	0.13	0.13	0.00
Epicore Bio	200	0.02	0.02	0.02	0.00
Erin Ventr	475	0.30	0.26	0.30	0.01
ESI Environm a	773	0.10	0.09	0.09	0.00
eStation Net y	90	0.01	0.01	0.01	0.00
European Gld a	30	1.45	1.45	1.45	
EuroZinc Mng a	12	0.09	0.09	0.09	0.02
Events Inter	175	0.47	0.37	0.40	-0.01
Everton Res	69	0.19	0.19	0.19	0.02
Excellon Res	3300	0.14	0.13	0.14	0.00
Exceptional	5	0.14	0.14	0.14	
Exchequer	14	0.13	0.13	0.13	-0.01
Extreme Egy	40	0.23	0.23	0.23	0.02
Fall River R	165	0.13	0.10	0.13	0.03
Fancamp Expl	3864	0.16	0.13	0.13	-0.01
Far West Mng a	155	0.45	0.45	0.45	-0.02
Fareport Cap y	1610	0.09	0.09	0.09	-0.00
Fifty-Plus	20	0.07	0.07	0.07	
First Au	1430	0.17	0.17	0.17	0.01
First Choice	10	0.03	0.03	0.03	
First Echelo	50	0.12	0.12	0.12	0.01
First Lab	300	0.01	0.01	0.01	
First Narrow	475	0.26	0.22	0.22	-0.03
First Point	710	0.25	0.23	0.25	
First Star	100	0.18	0.18	0.18	
Flag Res	490	0.10	0.10	0.10	
Flowing Crp	120	1.85	1.80	1.80	-0.05
FM Res Corp	220	0.29	0.29	0.29	0.10
Focus Vens t	Z6				
Footmaxx Hld y	Z5				
Foran Mng Cp	360	0.29	0.26	0.29	0.03
Forest G wt	1330	0.04	0.04	0.04	0.01
Forest Gate	1100	0.12	0.10	0.12	0.00
Fort Garry	20	0.17	0.17	0.17	0.04
Freeport Res	Z4				
FreeWest a	4100	0.16	0.16	0.16	-0.01
Fronteer Dev	45	0.59	0.59	0.59	-0.01
Frontier Pac	275	0.50	0.47	0.50	0.01
FRV Media a	30	0.25	0.25	0.25	
Fuel Cell a	306	0.46	0.41	0.44	0.04
Funtime Hosp y	460	0.05	0.05	0.05	-0.05
FutureFd Cap a	458	0.07	0.06	0.06	-0.02
G					
Gallery Res	1900	0.08	0.08	0.08	
Galvanic App a	10	0.55	0.55	0.55	0.05
Garda World a	30	0.82	0.80	0.82	0.01
Garibaldi	400	0.05	0.05	0.05	0.02
GCP Mng Corp	Z1				
Gee-Ten Vens	50	0.33	0.30	0.30	-0.07
Gen Fastnrs a	Z4				
Gen Properti	40	0.04	0.04	0.04	
Gen Strategi t	19	0.08	0.08	0.08	
Genoil Inc a	327	0.15	0.15	0.15	-0.00
Genomic a	132	0.15	0.14	0.14	-0.03
Geocan a	5	0.97	0.97	0.97	-0.03
Geodex Mnrls	398	0.14	0.12	0.14	0.00
Geologix Exp	100	0.45	0.40	0.45	
Georgia Vens	61	0.24	0.24	0.24	-0.02
GGL Diamond	215	0.31	0.31	0.31	0.00
Ginger Beef	20	0.23	0.23	0.23	0.03
Gld Canyon	212	0.70	0.60	0.66	-0.07
Gld City	100	0.19	0.19	0.19	
Gld Summit	200	0.07	0.06	0.07	-0.00
Gldbrook Ven	10	0.39	0.39	0.39	0.01
Glden Goose	116	0.24	0.22	0.24	0.03
Glden Hope y	100	0.16	0.16	0.16	
Gldminco Cp	570	0.06	0.06	0.06	
Gldn Arch	575	0.14	0.13	0.14	
Gldn Band	120	0.25	0.22	0.22	0.00
Gldn Peaks a	85	0.76	0.76	0.76	0.11
Glencairn Gl	30	0.46	0.46	0.46	-0.02
Global Cognx	15	0.10	0.10	0.10	
Global Lin a	Z3				
GMD Res Corp	65	0.06	0.06	0.06	0.01
Golconda Res	205	0.23	0.18	0.23	0.04
Gold Giant	91	0.13	0.13	0.13	0.01
Gossan Res	210	0.45	0.42	0.43	-0.06
Grand Bks a	Z1				
Grange Gold	280	0.26	0.25	0.26	-0.01
Greenfield	145	0.36	0.34	0.36	0.04
Greenshld	235	0.19	0.18	0.18	
Grey Island	5	0.20	0.20	0.20	0.04
Griffin Cp y	Z2				
Grilli A a	10	1.56	1.56	1.56	0.01
Grt Basin a	285	1.30	1.25	1.30	
Grt Cdn Gmg a	111	10.15	10.00	10.00	-0.25
Grt Quest	25	0.50	0.50	0.50	0.10
Grt Sthn Ent	400	0.07	0.05	0.05	-0.01
Grt Wstn Mnr	581	0.27	0.21	0.27	0.01
Gulf & Pac	90	0.25	0.25	0.25	
Gulf Intl	467	0.44	0.43	0.44	0.04
Gulf Shores	50	0.23	0.22	0.22	-0.00
Guyana Gflds y	140	0.55	0.54	0.54	-0.06
Gyzer Cap p	80	0.20	0.20	0.20	
H - J					
H2O Innovati	230	0.19	0.18	0.18	-0.02
Habanero Res	605	0.06	0.05	0.05	-0.00
Hampton Cour	300	0.27	0.27	0.27	0.04
Hathor Expl	410	0.37	0.35	0.37	-0.03
Hawkeye	1460	0.03	0.03	0.03	
Hedman Res	150	0.38	0.36	0.36	-0.01
Hellix Vens	50	0.27	0.27	0.27	-0.02
Heritage Exp	50	0.45	0.45	0.45	
High Point R a	364	1.65	1.56	1.65	
Hilton Pete a	22	0.11	0.11	0.11	-0.00
Holmer Gld	17	0.14	0.14	0.14	-0.03
Homebank	188	0.30	0.25	0.25	-0.07
Honeybee	130	1.25	1.20	1.20	
Hornby Bay E y	300	0.06	0.06	0.06	0.02
Houston Lake	60	0.25	0.25	0.25	
How to Web	200	0.10	0.10	0.10	-0.02
Hudson Res	3060	0.15	0.13	0.15	0.02
Humboldt sv a	20	1.10	1.10	1.10	
Huntington E	Z1				
Hyder Gold	450	0.07	0.06	0.06	0.01
Hyduke Egy a	100	0.20	0.20	0.20	-0.04
Iciena Vens t	120	0.18	0.18	0.18	-0.06
IGN Internet t	735	0.10	0.08	0.08	-0.04
Ignition Pt a	Z1				
iLoveTV Ent	20	0.07	0.07	0.07	
IMA Expl Inc a	695	0.92	0.88	0.89	-0.04
Imaging Dyna	195	0.55	0.55	0.55	
Imagis Techs a	652	0.44	0.42	0.44	0.06
InBusiness t	40	0.07	0.07	0.07	
Inca Pac Res a	500	0.10	0.10	0.10	0.00
Indico Tech	188	0.45	0.38	0.38	-0.02
Indlex US	2220	0.30	0.20	0.30	0.11
Indusmin Egy	110	0.26	0.25	0.25	-0.01
Infolink	60	0.06	0.06	0.06	
Inlet Res	50	0.06	0.06	0.06	
Innicor	50	0.20	0.17	0.17	-0.08
Innovium a	1450	0.09	0.08	0.08	-0.00
Int'l Fairha t	80	0.10	0.10	0.10	-0.02
Intelpro Med y	450	0.09	0.05	0.06	-0.01
Interactive	50	0.11	0.11	0.11	
Intergold A a	5	0.20	0.20	0.20	
Intermap	34	3.40	3.40	3.40	-0.10
InterOil Cp a	128	16.90	16.18	16.18	-0.92
Intl Arimex	330	0.15	0.15	0.15	-0.01
Intl Barrier	330	0.25	0.25	0.25	
Intl Barytex	1090	0.49	0.45	0.48	0.03
Intl Bio Rec	275	0.40	0.35	0.36	
Intl Chalice	180	0.04	0.04	0.04	
Intl Cmandel	10	0.27	0.27	0.27	
Intl Croesus	950	0.85	0.80	0.85	-0.05
Intl Frontir	10	0.22	0.22	0.22	-0.01
Intl Health	20	0.16	0.16

BOURSE DE MONTRÉAL - OPTIONS CANADIENNES

Les 5 titres les plus actifs de (OTC)	Vol.	Opt. en cours
CELESTICA INC	3304	11907
Bombardier Cl B	2713	79803
Encana Corp.	2282	24517
TD Bank	1656	26653
Nortel networks	1436	130231

Série	Prix	Off.	Dem.	Dern. opt.	Vol.	Opt. en cours
iUnits 60 Lng Trm Opt 04 C $38.420						
MR	35.00	4.75	5.00			819
	35.00 P	1.05	1.25			480
	37.	3.05	3.30			160
	37. P	1.80	2.00			3310
	40.00	1.75	1.95			198
	40.00 P	3.00	3.15			40
	42.	0.85	1.05			25
	42. P	4.50	4.80			
iUnits 60 Lng Trm Opt 05 C $38.420						
MR	35.00	6.25	6.50			121
	35.00 P	2.05	2.25			2500
	37.	4.70	5.00			672
	37. P	2.90	3.15			1004
	40.00	3.45	3.70			517
	40.00 P	4.00	4.25			165
	42.	2.40	2.55			122
	42. P	5.40	5.70			50
s&p/tsx 60 index C $38.420						**228**
JN	35.00	3.50	3.60	3.60	6	1645
	37. P	0.25	0.30	0.30	80	504
	39.00	0.30	0.40	0.30	2	411
	40.00 P	1.55	1.70	1.75	10	128
JY	37.00 P	0.35	0.50	0.50	10	20
	38.00	1.10	1.20	1.10	82	550
	39.00	0.55	0.65	0.50	11	144
SP	39.00	1.10	1.25	1.05	1	171
	40.00	0.70	0.85	0.65	7	371
	40.00 P	2.15	2.30	2.35	10	148
DC	35.00	4.40	4.55	4.35	5	39
	40.00	1.25	1.35	1.15	4	4
telus corp. C $20.290						**925**
JN	20.00	0.80	0.90	0.90	21	1682
JY	20.00	1.05	1.25	1.15	40	46
	20.00 P	0.75	0.95	0.85	31	25
AG	16.00 P	0.10	0.20	0.15	20	183
	20.00	1.30	1.50	1.20	9	472
	20.00 P	0.95	1.05	1.10	7	30
	22.00	0.50	0.60	0.45	720	2113
	22.00 P	2.10	2.35	2.25	25	40
NV	20.00	1.90	2.05	1.85	8	269
	22.00	1.00	1.25	1.00	44	361
Abitibi Cons. C $8.600						**447**
JN	8.00	0.60	0.80	0.60	5	5
	10.00 P	1.40	1.60	1.40	10	140
JY	7.00	1.80	1.90	1.85	50	50
	8.00	0.80	0.90	0.85	170	170
	9.00	0.20	0.35	0.35	10	10
SP	9.00	0.45	0.50	0.45	10	192
	9.00 P	0.85	1.00	0.95	12	162
	10.00	0.05	0.25	0.20	25	79
DC	9.00	0.50	0.75	0.60	20	30
	9.00 P	1.00	1.20	0.95	25	211
	10.00	0.35	0.45	0.40	100	213
	10.00 P	1.70	1.90	1.75	10	110
Agnico-Eagle C $15.330						**219**
JN	14.00	1.50	1.70	1.50	10	46
	15.00	0.85	1.05	0.70	10	80
	16.00	0.45	0.60	0.45	10	43
	18.00	0.15	0.20	0.15	6	75
	24.00 P	8.50	8.85	9.60	11	12
JY	13.00	2.55	2.75	2.40	40	40
	16.00	0.70	0.90	0.65	10	10
SP	14.00 P	0.85	1.00	0.90	5	91
	15.00	1.80	1.95	1.75	27	64
	15.00 P	1.25	1.45	1.45	20	82
	16.00 P	1.85	2.00	1.90	10	100
	17.00	0.90	1.10	1.00	20	53
	18.00	0.70	0.85	0.55	4	85
	22.00 P	6.60	6.90	7.30	11	20
DC	14.00	2.80	3.05	2.80	20	20
	17.00	1.55	1.70	1.70	5	34
Air Canada C 189						**1121**
JN	5.00 P	3.40	3.65	3.60	30	73
	6.00 P	4.40	4.65	4.60	10	80
JY	5.00 P	3.70	3.95	3.90	106	1902
	6.00 P	4.70	4.95	4.80	856	1830
	7.00 P	5.70	5.95	5.90	51	373
OC	5.00 P	3.75	4.00	3.95	16	446
	7.00 P	5.70	6.00	5.95	50	531
JA	5.00 P	3.75	4.15	3.90	1	1
	6.00 P	4.75	5.10	4.90	1	1
Alcan inc. C $39.750						**249**
JN	40.00	0.95	1.15	1.10	23	60
	42.	0.20	0.30	0.30	50	359
JY	37. P	0.55	0.75	0.75	6	184
	40.00	1.45	1.65	1.55	5	17
	40.00 P	1.45	1.65	1.65	20	241
	42.	0.50	0.70	0.65	16	160
	45.00	0.10	0.25	0.20	11	917
	45.00 P	5.10	5.40	5.50	10	132
	47.	0.05	0.10	0.10	5	519
OC	37. P	1.40	1.65	1.50	24	209
	40.00	2.65	2.80	2.70	15	68
	42.	1.50	1.65	1.50	13	58
JA	37.	4.70	5.05	5.00	9	10
	37. P	1.90	2.20	2.10	10	10
	45.00	1.45	1.70	1.65	1	2

Série	Prix	Off.	Dem.	Dern. opt.	Vol.	Opt. en cours
	45.00 P	6.20	6.60	6.30	10	10
	47.	0.80	0.90	0.85	21	22
Angiotech Pharma Inc. C $39.100						**5**
JN	32. P	0.70	1.25	0.90	2	55
SP	22.	16.90	17.85	15.90	3	4
ATI Technologies C $8.830						**172**
JN	7.00	1.75	1.95	1.95	6	15
	8.00	0.90	1.10	1.00	25	20
	9.00	0.35	0.50	0.35	100	357
	10.00	0.10	0.20	0.20	20	1875
JY	10.00	0.30	0.40	0.35	6	807
OC	5.00	3.80	4.05	4.00	15	73
Ballard Power Systems C $17.980						**109**
JN	17.	1.20	1.40	1.05	60	320
JY	17.	1.55	1.75	1.50	20	542
JA	17.	3.05	3.25	3.00	5	5
	20.00	1.95	2.20	2.00	10	10
	22.	1.25	1.50	1.20	14	24
Barrick Gold C $25.180						**1058**
JN	20.00	5.00	5.20	5.05	40	80
	25.00	0.75	0.90	0.80	467	1401
	25.00 P	0.75	0.90	1.20	20	178
	27.	0.10	0.20	0.15	70	104
JY	20.00	5.05	5.25	4.75	40	205
	22.	2.75	2.95	2.80	12	1608
	22. P	0.25	0.35	0.45	10	1167
	25.00	1.10	1.20	1.20	53	2086
	25.00 P	1.05	1.25	1.25	68	422
	27.	0.25	0.35	0.35	25	957
	27. P	2.80	2.90	3.15	20	118
	30.00	0.03	0.15	0.10	30	2625
OC	22. P	0.75	0.90	0.70	60	815
	25.00	1.95	2.10	1.95	9	1492
	25.00 P	1.80	1.95	1.80	10	151
	27.	1.00	1.20	1.05	39	771
	30.00	0.45	0.65	0.55	20	514
JA	20.00	5.95	6.00	5.80	10	257
	25.00	2.60	2.80	2.55	13	539
	27.	1.50	1.75	1.55	36	724
	27. P	3.85	4.05	3.90	6	36
Barrick Long Trm Opt 05 C $25.180						**16**
JA	20.00	7.10	7.45			160
	20.00 P	1.50	1.80			183
	22.	5.60	6.05			64
	22. P	2.50	2.85			134
	25.00	4.40	4.90			102
	25.00 P	3.65	4.00			81
	27.	3.50	3.80	3.50	16	106
	27. P	5.10	5.60			71
Biovail Corp. C $59.110						**157**
JN	50.00 P	0.30	0.50	0.30	10	77
	55.00	5.15	5.55	6.00	5	137
	60.00	2.10	2.35	2.40	35	346
	60.00 P	2.95	3.20	2.95	10	55
	65.00	0.55	0.80	0.70	10	108
	70.00 P	10.80	11.10	10.65	47	212
JY	60.00	3.30	3.60	3.70	10	534
	65.00	1.50	1.75	1.60	6	259
OC	40.00 P	0.80	0.95	0.90	10	45
	55.00 P	4.00	4.25	4.00	6	80
JA	60.00	8.00	8.40	8.80	3	3
	70.00	4.10	4.55	4.20	5	5
Bk Mont C $41.060						**105**
JN	38.00 P	0.05	0.10	0.10	1	511
	42.00	0.30	0.50	0.30	50	791
JY	36.00	5.15	5.45	5.10	5	45
	42.	0.35	0.55	0.35	21	6226
OC	40.00	2.25	2.50	2.45	10	262
	42.	1.00	1.05	1.00	16	1946
JA	42.00	1.65	1.95	1.60	2	2
Bk Nova Scotia C $58.590						**112**
JN	60.00 P	1.70	1.90	1.80	10	10
JY	50.00	8.60	8.90	8.50	20	131
	60.00	0.70	0.85	0.65	11	267
	60.00 P	2.25	2.45	2.40	4	60
OC	50.00	8.80	9.20	8.80	10	43
	52.	6.60	6.90	7.00	17	116
	57.	2.85	3.05	2.90	10	806
	57. P	1.70	1.95	1.90	5	48
	60.00 P	3.05	3.15	3.10	10	40
JA	40.00	18.60	18.90	19.00	10	226
	60.00 P	3.70	3.90	3.85	5	127
Bombard LNG TRM OPT 05 C 410						**40**
JA	3.00	1.70	1.80	1.75	10	4080
	3.00 P	0.40	0.65			3150
	4.00	1.05	1.30	1.20	30	2043
	4.00 P	0.85	1.10			1330
	5.00	0.75	1.00			3641
	5.00 P	1.50	1.75			495
	6.00	0.55	0.75			1338
	6.00 P	2.20	2.45			300
	7.5	0.40	0.50			1384
	7.5 P	3.40	3.75			429
	10.00	0.10	0.30			1240
	10.00 P	5.80	6.00			480
	12.	0.10	0.20			1115
	12. P	8.30	8.50			105
	15.00	0.03	0.15			946
	15.00 P	10.80	11.00			160
	17.	0.05	0.15			755
	17. P	13.30	13.50			
Bombardier Cl B C 410						**2713**
JN	3.00	1.05	1.15	1.00	400	945
	4.00	0.20	0.30	0.25	880	5962
	5.00	0.01	0.05	0.05	120	740
JY	3.00	1.10	1.15	1.15	128	1954
	4.00	0.30	0.35	0.35	16511499	

Série	Prix	Off.	Dem.	Dern. opt.	Vol.	Opt. en cours
	4.00 P	0.15	0.30	0.20	20	1082
OC	4.00	0.45	0.55	0.55	110	3219
	4.00 P	0.35	0.50	0.45	15	1666
	5.00	0.15	0.25	0.20	121	1585
JA	3.00	1.20	1.40	1.35	16	1532
	4.00 P	0.45	0.65	0.55	10	889
	5.00	0.25	0.40	0.35	405	2390
	6.00	0.15	0.25	0.10	320	1520
	20.00	0.01	0.05	0.05	3	1202
BCE Emergis C $7.260						**33**
JN	7.5 P	0.45	0.60	0.50	12	104
AG	8.00	0.35	0.55	0.35	6	139
NV	9.00	0.40	0.60	0.40	15	82
BCE Inc Lng Trm Opt 05 C $28.190						**30**
JA	25.00	4.60	4.85			57
	25.00 P	1.85	2.00			333
	27.	3.15	3.40			35
	27. P	2.90	3.15	3.00	20	143
	30.00	2.05	2.30			228
	30.00 P	4.30	4.45			147
	32.	1.40	1.50	1.40	5	478
	32. P	5.95	6.15	6.10	5	357
BCE Inc. C $28.190						**167**
JN	26.00	2.15	2.25	2.10	30	150
JY	28.00	0.70	0.80	0.70	10	13
	28.00 P	0.65	0.80	0.70	10	15
AG	27.	1.15	1.25	1.10	2	1546
	30.00	0.15	0.25	0.20	25	2306
NV	30.00	0.45	0.55	0.45	62	1433
	32.00	0.10	0.30	0.10	28	369
BCE Lg Trm Opt 2004 C $28.190						**20**
JA	22.	5.60	5.95			87
	22. P	0.20	0.40			264
	25.00	3.55	3.75	3.50	3	63
	25.00 P	0.60	0.80			363
	27.	1.80	2.00			2513
	27. P	1.45	1.60	1.50	5	337
	30.00	0.75	0.80	0.85	12	1622
	30.00 P	2.90	3.10			241
	32.	0.20	0.40			575
	32. P	4.85	5.05			128
BK NS LNG TRM OPT 05 C $58.590						**10**
JA	40.00	19.10	19.40			79
	40.00 P	0.55	0.70			119
	45.00	14.70	15.15	15.15	2	50
	45.00 P	1.10	1.20			189
	50.00	10.80	11.20			53
	50.00 P	2.10	2.35			105
	55.00	7.50	7.85			75
	55.00 P	3.65	3.90			30
	60.00	4.85	5.25			323
	60.00 P	6.00	6.25	6.00	8	148
BMO LNG TRM OPT 05 C $41.060						**20**
JA	30.00	11.60	12.20			223
	30.00 P	0.70	0.95			25
	35.00	7.60	8.20			89
	35.00 P	1.55	1.90	1.60	10	239
	40.00	4.40	5.00			766
	40.00 P	3.15	3.75			270
	45.00	2.40	2.80	2.40	10	228
	45.00 P	5.90	6.60			22
Canadian Natural C $51.100						**158**
JN	45.00	6.05	6.25	5.65	10	92
	50.00	1.70	1.85	1.80	70	3384
	50.00 P	0.70	0.80	0.95	10	91
	55.00	0.08	0.15	0.15	20	1061
	55.00 P	4.00	4.20	4.05	10	16
JY	55.00 P	4.25	4.40	4.35	5	5
AG	47.	4.30	4.50	4.25	20	20
	55.00 P	4.50	4.70	4.80	10	10
NV	55.00	1.60	1.75	1.60	3	193
Cdn Impl Bk C $49.600						**1256**
JN	47.	2.45	2.60	2.30	10	821
	47. P	0.25	0.45	0.25	10	330
	50.00	0.75	0.95	0.80	127	1640
	50.00 P	1.20	1.35	1.30	29	188
	52.	0.15	0.20	0.20	273	279
JY	47.	2.60	2.80	2.50	76	1222
	50.00	1.05	1.25	1.20	104	3348
	50.00 P	1.70	1.85	1.45	32	207
	52.	0.25	0.40	0.35	35	1800
	52. P	3.40	3.65	3.30	15	45
OC	45.00	5.25	5.45	5.55	10	2103
	47. P	1.35	1.50	1.50	50	125
	50.00	2.00	2.15	2.15	234	907
	50.00 P	2.60	2.75	2.65	200	220
	52.	1.00	1.10	1.30	9	354
JA	52.	1.55	1.75	1.50	42	83
Cdn Pacific Railway C $31.400						**88**
JN	30.00	1.80	1.90	1.85	15	140
OC	32.	1.25	1.45	1.35	20	314
	32. P	2.30	2.50	2.40	10	38
	35.00	0.50	0.65	0.60	10	517
JA	30.00	3.20	3.40	3.15	15	15
	30.00 P	1.65	1.85	1.75	13	13
	32.	1.80	1.95	1.85	5	5
Cdn. National Railway Co C $66.070						**588**
JN	65.00	2.25	2.35	2.80	3	1115
	65.00 P	1.25	1.40	1.45	100	254
	70.00	0.25	0.50	0.45	100	437
JY	65.00	3.00	3.25	2.95	3	8
	65.00 P	1.95	2.20	2.20	100	100
	70.00	0.90	1.05	1.10	100	100
SP	65.00	4.20	4.55	4.40	20	122
	65.00 P	2.95	3.20	3.00	10	52
	70.00	1.90	2.15	2.05	21	192
DC	60.00 P	2.25	2.40	2.30	50	135

Série	Prix	Off.	Dem.	Dern. opt.	Vol.	Opt. en cours
	65.00 P	4.05	4.40	4.10	80	190
	75.00	1.80	2.05	2.05	1	69
Celstica Lng Trm Opt 04 C $18.040						
JA	12.	6.30	6.65			30
	12. P	0.55	0.80			195
	15.00	4.50	4.90			43
	15.00 P	1.20	1.50			120
	17.	3.00	3.40			99
	17. P	2.15	2.50			120
	20.00	1.90	2.25			83
	20.00 P	3.60	3.90			90
	22.	1.15	1.50			24
	22. P	5.30	5.60			10
	25.00	0.65	0.95			31
	25.00 P	7.35	7.65			60
	27.	0.30	0.65			34
	27. P	9.50	9.80			5
	30.00	0.15	0.35			25
	30.00 P	11.90	12.20			25
Celstica Lng Trm Opt 05 C $18.040						
JA	12.	7.60	7.85			14
	12. P	1.45	1.70			210
	15.00	6.00	6.35			8
	15.00 P	2.35	2.75			140
	17.	4.70	5.05			23
	17. P	3.40	4.00			
	20.00	3.65	4.05			50
	20.00 P	4.85	5.35			5
	22.	2.70	3.30			66
	22. P	6.35	7.10			15
	25.00	2.10	2.50			63
	25.00 P	8.25	8.75			10
	27.	1.70	2.05			100
	27. P	10.30	10.70			
	30.00	1.30	1.65			62
	30.00 P	12.40	12.85			
Cognos Inc. C $34.500						**24**
JN	32. P	0.60	0.85	0.85	15	23
JY	35.00	1.85	1.95	1.80	7	7
NV	40.00	1.80	2.10	1.95	2	156
CAE Inc. C 393						**205**
JN	4.00	0.15	0.25	0.20	46	622
	5.00	0.02	0.10	0.02	20	348
JY	4.00	0.25	0.40	0.25	13	13
SP	4.00 P	0.40	0.65	0.65	60	599
	5.00	0.10	0.25	0.25	30	898
DC	4.00	0.50	0.75	0.50	11	616
	4.00 P	0.55	0.70	0.55	15	185
	5.00	0.25	0.45	0.25	10	160
CDA LIFE INSURANCE CORP C $44.86036						
JN	42.	2.25	2.55	2.45	30	30
JY	42.	2.45	2.75	2.75	5	713
JA	42.	3.25	3.55	3.40	1	1
CELESTICA INC C $18.040						**3304**
JN	15.00	3.05	3.20	3.10	30	295
	17.	1.15	1.25	1.15	2373	4901
	17. P	0.65	0.75	0.65	32	620
	20.00	0.25	0.30	0.20	83	898
	20.00 P	2.15	2.30	2.45	80	481
	22.	0.05	0.15	0.15	11	463
	22. P	4.40	4.55	5.20	20	43
JY	15.00	3.30	3.50	3.25	15	
	17. P	1.00	1.10	1.00	3	3
	20.00	0.55	0.70	0.50	10	10
SP	12.	5.80	6.10	5.40	6	60
	15.00	3.80	4.05	3.70	20	155
	17.	2.25	2.45	2.30	300	445
	17. P	1.60	1.80	1.80	300	373
	20.00	1.15	1.25	0.95	20	390
DC	20.00	1.80	1.95	1.80	1	96
CGI Group Cl A C $6.930						**68**
JY	7.00	0.30	0.35	0.35	8	18
AG	7.00	0.40	0.50	0.45	25	498
	7.00 P	0.45	0.55	0.45	15	104
NV	8.00 P	1.20	1.30	1.20	20	120
CIBC Lng Trm Opt 05 C $49.600						**11**
JA	40.00	10.90	11.40			187
	40.00 P	1.50	1.80	1.75	10	246
	42.	9.05	9.50			113
	42. P	2.05	2.40			85
	45.00	7.35	7.80			269
	45.00 P	2.80	3.20			105
	47.	5.80	6.30			345
	47. P	3.80	4.30			191
	50.00	4.70	4.95			136
	50.00 P	5.05	5.45			92
	52.	3.55	3.80	3.60	1	99
	52. P	6.60	7.00			
Dofasco Inc C $27.350						**19**
JY	28.00	0.35	0.55	0.40	10	20
SP	28.00	0.70	0.90	0.80	2	86
DC	30.00	0.60	0.90	0.60	7	42
Domtar Inc C $14.450						**7**
AG	15.00 P	0.95	1.20	1.00	7	110
Enbridge Inc. C $47.260						**1**
OC	47.	0.80	1.10	0.70	1	80
Encana Corp. C $48						**2282**
JN	45.00 P	0.08	0.15	0.15	84	179
	47.	1.15	1.20	1.15	132	1317
	47. P	0.60	0.70	0.80	50	273
	50.00	0.20	0.25	0.15	10	322
	50.00 P	2.20	2.30	2.55	15	81
JY	40.00	8.00	8.20	7.55	20	67
	40.00 P	0.01	0.10	0.02	210	305
	42. P	0.05	0.15	0.15	40	284
	47.	1.55	1.70	1.55	1015	1911
	47. P	1.05	1.10	1.25	5	239

Série	Prix	Off.	Dem.	Dern. opt.	Vol.	Opt. en cours
	50.00	0.50	0.60	0.45	532	2340
	50.00 P	2.45	2.65	2.85	5	297
	52.	0.10	0.15	0.10	24	1536
	52. P	4.55	4.70	4.90	5	132
OC	45.00	4.30	4.50	4.05	4	435
	45.00 P	0.95	1.05	1.00	40	248
	50.00	1.35	1.50	1.30	10	839
JA	42.	6.80	7.10	6.70	10	10
	45.00 P	1.40	1.50	1.45	40	40
	47.	3.30	3.45	3.35	4	5
	50.00	2.05	2.15	1.95	810872	
	50.00 P	3.60	3.80	3.75	16	177
	52.	1.15	1.35	1.05	3	20
Fairmont Hotels & Resort C $31.740						**62**
JN	32.	0.60	0.80	0.55	20	40
JY	30.00 P	0.55	0.80	0.80	10	117
	32.	0.95	1.20	1.00	10	42
OC	27.	5.05	5.45	5.15	5	7
	30.00	3.30	3.60	3.35	5	16
	32.	1.85	2.15	1.90	5	13
	32. P	2.25	2.55	2.45	3	13
JA	35.00 P	4.55	4.85	4.80	1	1
	37.	0.80	1.10	0.80	3	3
Goldcorp Inc. C $16.100						**469**
JN	14.00 P	0.05	0.10	0.10	80	101
	16.00	0.70	0.75	0.70	115	755
	16.00 P	0.60	0.75	0.70	15	120
JY	14.00	2.40	2.60	2.45	5	310
	14.00 P	0.25	0.35	0.40	10	542
	16.00	1.10	1.15	1.10	85	723
	18.00	0.40	0.55	0.45	76	601
OC	14.00	2.90	3.15	2.80	5	230
	18.00	1.05	1.10	1.05	13	619
	20.00	0.55	0.60	0.50	30	305
JA	14.00 P	1.10	1.35	1.25	30	30
	18.00	1.55	1.60	1.40	5	5
Great-West Lifeco Inc. C $39.570						**2**
JN	42.00 P	2.60	2.80	3.00	1	
JY	34.00	5.55	5.80	5.55	1	
Imperial Oil Ltd C $44.360						**118**
NV	45.00	2.00	2.25	1.95	4	138
	47.	0.95	1.10	1.10	111	318
	50.00	0.45	0.65	0.45	3	94
Inco Ltd C $25.150						**1326**
JN	25.00	0.85	0.90	0.70	525	536
	25.00 P	0.55	0.70	0.85	510	590
	27. P	2.40	2.50	2.50	103	2698
JY	22. P	0.20	0.35	0.40	5	5
	27. P	2.50	2.65	2.65	20	20
AG	25.00	1.45	1.60	1.30	10	120
	32. P	7.30	7.45	7.50	5	136
NV	25.00	2.25	2.40	2.15	15	79
	27.	1.10	1.30	1.00	30	121
	27. P	3.10	3.20	3.20	103	266
Iunits S&P/TSX CAP Gold C $42.200						**159**
JN	42.00	1.40	1.75	1.50	12	47
JY	41.00	2.60	3.00	1.90	20	23
	42.00	2.05	2.45	2.15	20	30
AG	42.00	2.65	3.10	2.45	50	50
SP	42.00	3.20	3.70	3.05	12	64
DC	42.00	4.45	4.90	4.25	45	56
Iunits S&P/TSX CAP Info C 440						**20**
DC	3.00	1.45	1.60	1.60	20	20
JDS UNIPHASE C 447						**38**
AG	5.00	0.20	0.45	0.20	11	544
NV	5.00	0.45	0.70	0.40	7	191
	5.00 P	0.90	1.15	1.00	20	75
Kinross Gold Corporation C $9.430						**714**
JN	9.00	0.65	0.80	0.65	312	582
	10.00	0.25	0.35	0.35	90	375
	12.00	0.05	0.10	0.05	50	75
JY	9.00	0.90	1.05	0.85	10	10
	10.00	0.45	0.60	0.50	10	35
AG	7.00	2.50	2.70	2.20	10	95
	9.00	1.10	1.25	1.00	40	464
	10.00	0.70	0.80	0.65	50	469
	12.00	0.20	0.30	0.20	11	633
	16.00	0.01	0.10	0.05	20	140
NV	7.00	2.80	3.00	2.85	10	41
	8.00 P	0.60	0.75	0.70	25	105
	9.00	1.55	1.70	1.55	6	108
	10.00	1.10	1.20	1.05	70	647
Loblaw Companies Ltd. C $59.450						**26**
JN	60.00	0.65	0.85	0.45	1	207
	62. P	3.10	3.40	3.95	20	20
OC	62. P	3.95	4.35	4.70	5	5
Magna Intl Cl.A C $86.360						**63**
JN	85.00	2.90	3.15	2.95	12	119
	85.00 P	1.90	2.10	2.35	15	40
	90.00	0.80	1.05	0.95	1	1270
	90.00 P	4.80	5.05	5.00	5	10
JY	85.00	3.95	4.30	3.75	2	64
	85.00 P	2.75	3.00	3.10	10	10
AG	85.00 P	3.60	3.90	3.75	15	66
	90.00	2.60	2.90	2.45	2	48
NV	95.00	3.20	3.45	3.10	1	40
Manulife financial corp C $37.180						**116**
JN	37.	0.80	0.95	0.90	25	72
	37. P	1.05	1.10	1.10	20	109
JY	35.00 P	0.45	0.65	0.50	6	165
	37.	1.25	1.45	1.30	5	951
	37. P	1.40	1.60	1.40	20	187
	40.00	0.35	0.55	0.35	2	3744
OC	37.	2.20	2.30	2.40	10	191
	40.00	1.15	1.25	1.15	6	696
JA	32.	5.90	6.20	6.25	2	12
	42.	0.95	1.15	1.10	20	20

Série	Prix	Off.	Dem.	Dern. opt.	Vol.	Opt. en cours
Mds Inc. C $20.250						**20**
AG	20.00	1.20	1.45	1.35	20	899
Meridian Gold Inc C $15.630						**202**
JN	15.00	1.20	1.35	1.25	68	118
	17.	0.25	0.40	0.30	15	25
JY	15.00	1.65	1.80	1.55	10	263
OC	17.	1.40	1.60	1.35	3	198
	17. P	3.10	3.30	3.30	50	131
JA	10.00	6.00	6.35	6.20	5	5
	15.00 P	2.00	2.20	2.35	51	51
Molson Inc Class A C $34.430						**40**
JN	35.00	0.55	0.80	0.50	3	16
JY	32.	2.40	2.75	2.05	5	5
AG	35.00	1.25	1.55	1.05	5	527
	37. P	3.40	3.75	4.10	5	5
NV	30.00	5.30	5.70	5.15	5	5
	35.00	2.15	2.45	1.85	10	85
	37.	1.20	1.50	1.30	7	64
National Bank C $36.040						**83**
JN	36.00	0.55	0.70	0.55	30	141
JY	32.00 P	0.01	0.15	0.15	5	221
	36.00	0.70	0.90	0.75	35	1103
OC	36.00	1.30	1.40	1.25	13	320
Noranda Inc. C $11.710						**52**
JN	12.00 P	0.50	0.70	0.50	40	55
AG	12.00	0.35	0.50	0.50	9	198
	14.00	0.05	0.10	0.10	3	413
Noranda Lng Trm Opt 04 C $11.710						
JA	10.00	1.75	2.30			55
	10.00 P	0.10	0.75			
	12.00	0.45	1.00			144
	12.00 P	0.85	1.60			87
	14.00	0.05	0.50			75
	14.00 P	2.45	3.20			241
	16.00	0.10	0.45			80
	16.00 P	4.30	5.05			30
	18.00	0.10	0.45			65
	18.00 P	6.20	6.95			7
	20.00	0.10	0.45			12
	20.00 P	8.20	8.95			
	22.00	0.05	0.45			195
	22.00 P	10.15	10.90			4
Noranda Lng Trm Opt 05 C $11.710						**16**
JA	10.00	2.75	2.80	2.75	15	38
	10.00 P	0.25	1.00			
	12.00	1.10	1.70			297
	12.00 P	1.30	1.50	1.50	1	584
	14.00	0.30	0.85			270
	14.00 P	2.85	3.60			35
	16.00	0.10	0.55			75
	16.00 P	4.60	5.35			40
	18.00	0.01	0.45			5
	18.00 P	6.45	7.20			60
	20.00	0.05	0.40			40
	20.00 P	8.30	9.05			90
	22.00	0.05	0.30			22
	22.00 P	10.20	10.95			100
Nortel networks C 400						**1436**
JN	3.00	0.95	1.05	1.00	40	3422
	3.5	0.55	0.60	0.55	40	9443
	3.5 P	0.03	0.08	0.09	20	1492
	4.00	0.15	0.25	0.20	19326932	
	4.00 P	0.15	0.25	0.15	130	6688
JY	3.5 P	0.10	0.15	0.15	40	40
	4.00	0.30	0.35	0.30	240	380
SP	3.00	1.10	1.20	1.20	16	758
	3.5	0.75	0.85	0.85	156	1891
	4.5	0.25	0.30	0.30	49512364	
DC	3.00	1.20	1.35	1.30	20	229
	3.5 P	0.35	0.45	0.40	6	699
	4.5	0.45	0.50	0.45	40	1532
Nortel Lng Trm Opt 2004 C 400						
JA	1.00	2.95	3.10			394
	1.00 P	0.01	0.05			30
	1.5	2.50	2.60			356
	1.5 P	0.01	0.10			730
	2.00	2.05	2.20			1682
	2.00 P	0.01	0.15			512
	3.00	1.25	1.40			2742
	3.00 P	0.20	0.30			1285
	4.00	0.80	0.85			2673
	4.00 P	0.60	0.75			541
	5.00	0.40	0.50			2476
	5.00 P	1.25	1.45			159
	6.00	0.20	0.35			1475
	6.00 P	2.10	2.25			191
	7.00	0.10	0.25			362
	7.00 P	3.00	3.20			10
Nortel Lng Trm Opt 2005 C 400						**170**
JA	1.00	3.00	3.20			398
	1.00 P	0.05	0.10			200
	1.5	2.65	2.75			373
	1.5 P	0.10	0.20			434
	2.00	2.25	2.40			1619
	2.00 P	0.20	0.30			937
	3.00	1.65	1.85			1331
	3.00 P	0.50	0.60			767
	4.00	1.20	1.35	1.35	50	2369
	4.00 P	1.00	1.20			918
	5.00	0.85	1.05			1273
	5.00 P	1.65	1.85			281
	6.00	0.65	0.80			626
	6.00 P	2.40	2.60			60
	7.00	0.60	0.65	0.60	120	1315
	7.00 P	3.20	3.45			260
Nova Corp. C $27.780						**10**
AG	28.00 P	1.40	1.60	1.50	10	87

Série	Prix	Off.	Dem.	Dern. opt.	Vol.	Opt. en cours
NATL BK LNG TRM OPT 05 C $36.040						**13**
JA	26.00	10.20	10.60			40
	26.00 P	0.30	0.60			25
	28.00	8.50	8.90	8.80	3	25
	28.00 P	0.55	0.85			20
	30.00	6.90	7.30			67
	30.00 P	0.90	1.25			37
	32.00	5.40	5.90			
	32.00 P	1.40	1.75			78
	34.00	4.15	4.70			84
	34.00 P	2.15	2.55	2.20	10	45
	36.00	3.10	3.60			73
	36.00 P	3.00	3.55			20
	38.00	2.55	2.75			
	38.00 P	4.25	4.50			
NEXEN INC. C $30.850						**54**
JY	32.00	0.60	0.80	0.65	30	30
NV	32.00	1.60	1.85	1.40	14	84
	34.00	0.90	1.15	0.90	10	50
Petro-Canada C $50.430						**1071**
JN	50.00	1.20	1.40	1.10	1000	2054
	52.00 P	1.95	2.10	2.10	20	70
JY	50.00	1.70	1.90	1.40	1	1
SP	52.00	1.55	1.75	1.55	50	234
Placer Dome C $15.400						**875**
JN	14.00 P	0.05	0.25	0.15	10	315
	15.00	0.75	0.90	0.85	259	1688
	16.00	0.35	0.45	0.35	204	786
JY	13.00 P	0.05	0.20	0.20	10	723
	14.00	1.70	1.85	1.80	7	270
	14.00 P	0.25	0.40	0.40	10	1114
	15.00	1.05	1.20	1.15	142	1746
	15.00 P	0.60	0.75	0.80	10	1015
	16.00	0.55	0.75	0.65	60	1012
	16.00 P	1.10	1.30	1.05	30	442
	17.00	0.25	0.45	0.35	10	1525
OC	12.00	3.65	3.85	3.65	38	110
	14.00 P	0.70	0.85	0.70	40	474
	15.00	1.60	1.80	1.65	17	499
	16.00	1.10	1.30	1.10	2	606
JA	15.00 P	1.50	1.70	1.75	10	215
	16.00	1.65	1.85	1.75	1	55
	17.00	1.30	1.50	1.15	10	165
	18.00	1.00	1.25	0.95	2	100
	19.00	0.75	0.95	0.80	3	128
Placer Long Trm Opt 05 C $15.400						**30**
JA	12.00	4.95	5.30			5
	12.00 P	1.20	1.45			110
	13.00	4.45	4.70			10
	13.00 P	1.60	1.85			75
	14.00	3.80	4.30			
	14.00 P	1.95	2.35			60
	15.00	3.30	3.80	3.20	10	26
	15.00 P	2.40	2.85			165
	16.00	2.90	3.40			
	16.00 P	2.95	3.40			10
	17.00	2.65	3.00			32
	17.00 P	3.60	4.10			1
	18.00	2.35	2.60	2.50	20	85
	18.00 P	4.40	4.65			61
	19.00	2.10	2.35			122
	19.00 P	5.05	5.40			20
	20.00	1.85	2.10			216
	20.00 P	5.90	6.10			49
Power Corp Cda C $41.240						**25**
SP	36.00	5.30	5.55	5.40	20	25
	36.00 P	0.09	0.25	0.15	5	40
Precision Drilling C $52.100						**266**
JN	50.00 P	0.60	0.75	0.80	50	105
	52.	1.20	1.40	1.15	35	80
	52. P	1.55	1.75	1.85	5	29
JY	47. P	0.45	0.65	0.65	25	195
	50.00	3.35	3.60	3.45	10	2129
	52.	1.85	2.15	1.75	24	103
	55.00	0.95	1.15	0.95	5	151
OC	50.00	4.90	5.00	5.00	20	114
	52. P	3.50	3.70	3.55	17	29
	55.00	2.40	2.65	2.10	5	61
	57.	1.55	1.80	1.30	20	36
	60.00	1.00	1.20	0.80	20	60
JA	45.00 P	1.65	1.90	1.95	30	30
QLT Inc. C $15.170						**15**
JN	15.00	0.80	1.00	0.95	10	67
OC	15.00 P	1.40	1.65	1.50	5	190
Research in Motion Ltd. C $24.100						**40**
JN	25.00 P	1.55	1.60	1.60	5	86
JY	25.00 P	2.00	2.25	2.05	35	39
Rogers Com Cl B C $19.500						**10**
OC	15.00	4.90	5.15	5.15	10	25
Royal Bk Cda C $61.440						**476**
JN	58.00	3.60	3.80	3.40	10	211
	58.00 P	0.10	0.30	0.35	5	75
	60.00	1.95	2.10	1.80	34	1840
	60.00 P	0.45	0.65	0.75	25	55
	62.00	0.75	0.85	0.60	70	642
	62.00 P	1.25	1.45	1.75	5	25
JY	54.00	7.60	7.90	7.30	3	13
	55.00	6.60	6.85	6.00	13	199
	60.00	2.35	2.60	1.90	120374	
	60.00 P	0.80	1.00	0.95	5	280
	62.	0.90	1.10	1.00	37	2278
OC	60.00 P	1.75	2.00	1.90	20	33
	62.00	2.15	2.30	2.00	38	973
JA	52. P	0.55	0.85	0.90	120	130
	60.00	4.00	4.10	4.00	36	1518
	60.00 P	2.40	2.55	2.85	4	274
	62.	2.65	2.75	2.75	30	521

Série	Prix	Off.	Dem.	Dern. opt.	Vol.	Opt. en cours
	62. P	3.60	4.00	3.85	20	240
Royal BK LNG TRM OPT 05 C $61.440						**21**
JA	45.00	17.40	17.90			99
	45.00 P	0.85	1.20			128
	47.	15.30	15.80			55
	47. P	1.20	1.55			118
	50.00	13.30	13.85	12.90	1	56
	50.00 P	1.60	1.95			135
	52.	11.30	12.00			68
	52. P	2.15	2.60			96
	55.00	9.50	10.00	9.30	10	198
	55.00 P	2.85	3.25			155
	57.	7.95	8.60	7.55	10	97
	57. P	3.70	4.15			86
	60.00	6.50	6.75			247
	60.00 P	4.70	5.25			70
	62.	5.30	5.50			222
	62. P	5.90	6.45			150
S&P 60 C 382.350						**55**
JN	360.00 P	0.80	1.70	1.30	25	576
SP	340.00	44.70	46.30	44.80	10	54
	380.00 P	11.75	13.70	13.35	10	380
	420.00 P	37.95	39.60	39.55	10	30
Sun Life Financial C $27.570						**76**
JN	28.00	0.45	0.60	0.50	4	80
	28.00 P	1.00	1.20	0.90	30	96
JY	28.00	0.80	0.95	0.85	6	2821
	30.00	0.20	0.25	0.30	1	2103
OC	28.00	1.45	1.60	1.60	10	95
	30.00	0.65	0.80	0.70	20	616
JA	24.00 P	0.75	0.95	0.80	5	25
Suncor Corp. C $24.800						**260**
JN	20.00	4.70	4.85	4.70	20	62
	22.	2.25	2.45	2.00	10	161
	25.00	0.40	0.50	0.40	83	3663
	25.00 P	0.65	0.75	0.85	30	570
JY	25.00	0.65	0.80	0.70	30	1055
SP	25.00	1.10	1.25	1.10	34	496
DC	22.	3.20	3.40	3.10	13	74
	25.00	1.65	1.80	1.60	20	1879
	27.	0.70	0.85	0.75	20	58
T-D Bank Lng Trm Opt 05 C $36.470						**7**
JA	30.00	7.60	7.95			157
	30.00 P	1.30	1.55			1223
	32.	5.80	6.40			92
	32. P	1.95	2.35			101
	35.00	4.30	4.85	4.75	2	99
	35.00 P	2.90	3.30			121
	37.	3.00	3.35	3.40	5	193
	37. P	4.10	4.60			43
Talisman Energy C $57.350						**89**
JN	55.00	2.70	3.00	2.85	20	102
	60.00	0.35	0.45	0.35	15	1886
JY	60.00	0.85	1.05	0.90	4	4
	60.00 P	3.50	3.70	3.75	5	5
	70.00 P	12.60	13.00	13.05	20	20
DC	50.00 P	1.20	1.40	1.30	25	60
Thomson Corp. C $40.520						**668**
JN	42.	0.20	0.45	0.25	604	1250
AG	42.	1.05	1.30	0.95	15	285
NV	37. P	1.40	1.65	1.50	5	50
	40.00 P	2.35	2.65	2.50	10	42
	42. P	3.70	4.00	3.85	20	10
	45.00	1.10	1.40	1.10	14	191
TransAlta Corp C $18.320						**35**
SP	18.00 P	0.60	0.80	0.70	20	40
	20.00	0.15	0.25	0.15	5	85
DC	20.00 P	2.05	2.30	2.05	10	10
TransCanada Corp C $24.370						**367**
JY	22.00	2.35	2.50	2.10	8	546
	22.00 P	0.01	0.10	0.10	10	553
	24.00	0.60	0.75	0.65	50	1879
	25.00	0.15	0.25	0.25	25	200
OC	23.00	1.55	1.70	1.50	10	1279
	24.00	0.90	1.05	0.75	10	426
	25.00	0.45	0.55	0.40	6	103
JA	23.00 P	0.65	0.80	0.70	10	10
	24.00	1.20	1.40	1.25	10	108
	24.00 P	1.05	1.25	1.10	4	4
	25.00	0.75	0.80	0.75	224	229
TD Bank C $36.470						**1656**
JN	32.	3.95	4.10	4.15	92	249
	35.00	1.60	1.80	1.55	80	2423
	37.	0.25	0.35	0.30	29	393
JY	30.00	6.40	6.65	6.25	10	62
	32.	4.00	4.20	4.00	5	5444
	35.00	1.80	2.00	1.80	61	4286
	35.00 P	0.40	0.55	0.50	15	483
	37.	0.40	0.55	0.40	1314	3070
OC	32.	4.25	4.45	4.25	6	180
	35.00 P	0.95	1.10	1.10	10	325
	37.	1.00	1.10	1.00	15	1197
	40.00	0.35	0.40	0.35	6	68
JA	27.	9.00	9.20	9.00	3	151
	35.00	2.70	2.90	2.65	5	761
	37.	1.40	1.60	1.50	5	1643

Total des contrats négociés: 27254
Total des contrats actifs: 932307

LES OBLIGATIONS

GOUVERNEMENT DU CANADA

Émetteur	Coupon	Échéance	Prix	Rend.	Var.
Canada	5.25	1 Sept. 03	100.53	3.17	
Canada	7.50	1 Déc. 03	102.18	3.27	-0.01
Canada	6.50	1 Juin 04	103.14	3.35	-0.01
Canada	5.00	1 Sept. 04	102.02	3.36	-0.02
Canada	9.00	1 Déc. 04	108.28	3.37	-0.04
Canada	6.00	1 Sept. 05	105.47	3.47	-0.06
Canada	8.75	1 Déc. 05	112.51	3.52	-0.07
Canada	7.00	1 Déc. 06	110.70	3.72	-0.10
Canada	7.25	1 Juin 07	112.68	3.81	-0.12
Canada	6.00	1 Juin 08	108.95	4.01	-0.11
Canada	5.50	1 Juin 09	106.91	4.18	-0.04
Canada	9.50	1 Juin 10	131.15	4.30	-0.03
Canada	9.00	1 Mars 11	129.90	4.40	
Canada	6.00	1 Juin 11	110.19	4.47	+0.02
Canada	10.25	15 Mars 14	147.15	4.64	+0.04
Canada	9.75	1 Juin 21	155.92	5.00	+0.46
Canada	8.00	1 Juin 23	136.11	5.10	+0.38
Canada	8.00	1 Juin 27	139.08	5.14	+0.43
Canada	5.75	1 Juin 29	108.82	5.13	+0.37
CMHC	5.10	2 Juin 03	100.07	2.53	
Real Ret.	4.25	1 Déc. 21	118.66	2.93	+0.34
Real Ret.	4.25	1 Déc. 26	121.40	2.97	+0.42

PROVINCIAL

Émetteur	Coupon	Échéance	Prix	Rend.	Var.
Alberta	7.50	1 Déc. 05	109.31	3.59	-0.09
B C M Fin	5.50	24 Mars 08	105.86	4.14	-0.12
British Col.	8.00	23 Août 05	109.48	3.56	-0.08
British Col.	6.00	9 Juin 08	108.28	4.15	-0.13
British Col.	8.50	23 Août 13	129.09	4.86	-0.02
British Col.	5.70	18 Juin 29	102.42	5.52	+0.27
Hydro Qué.	7.00	1 Juin 04	103.57	3.39	-0.03
Hydro Qué.	8.50	15 Août 05	110.50	3.54	-0.09
Hydro Qué.	11.00	15 Août 20	161.08	5.47	+0.28
Manitoba	5.75	2 Juin 08	107.09	4.16	-0.13
Manitoba	7.75	22 Déc. 25	128.31	5.53	+0.29
N Brunswic	5.70	2 Juin 08	106.75	4.19	-0.12
N Brunswic	6.00	27 Déc. 17	108.17	5.19	+0.12
Nwfndlnd	6.15	17 Avril 28	106.44	5.66	+0.26
Nva Scotia	6.60	1 Juin 27	112.41	5.64	+0.27
Ontario	7.50	19 Jan. 06	109.62	3.65	-0.09
Ontario	6.13	12 Sept. 07	108.33	3.99	-0.12
Ontario	6.25	25 Août 28	109.27	5.56	+0.27
Ontario	6.50	8 Mars 29	113.18	5.53	+0.28
Hydro Ont.	5.38	2 Juin 03	100.06	2.22	-0.01
Hydro Ont.	7.75	3 Nov. 05	109.59	3.60	-0.09
Hydro Ont.	5.60	2 Juin 08	106.43	4.16	-0.12
Hydro Ont.	7.45	31 Mars 13	129.88	3.78	-0.43
Hydro Ont.	8.50	26 Mai 25	137.65	5.52	+0.30
Hydro Ont.	8.25	22 Juin 26	135.16	5.53	+0.30
P E I	6.00	3 Oct. 07	107.71	4.04	-0.12
P E I	8.50	27 Oct. 15	130.90	5.10	+0.07
Québec	6.50	1 Oct. 07	109.73	4.03	-0.13
Québec	6.00	1 Oct. 29	104.79	5.64	+0.27
Sask.	7.50	19 Déc. 05	109.39	3.63	-0.09
Sask.	5.50	2 Juin 08	105.99	4.16	-0.12
Sask.	8.75	30 Mai 25	140.49	5.54	+0.30
Tor-Met	7.75	1 Déc. 05	109.70	3.67	-0.09

CORPORATIONS

Émetteur	Coupon	Échéance	Prix	Rend.	Var.
Avco Fin	5.75	2 Juin 03	100.10	0.82	-0.01
Bk Scotia	5.65	22 Juil. 13/08	105.45	4.45	-0.10
Bell Can.	7.00	24 Sept. 27	106.14	6.49	+0.32
Bombardier	7.35	22 Déc. 26	82.50	9.17	
Cdn Occ Pet	6.30	2 Juin 08	104.48	5.27	-0.09
Cdn Util	8.43	1 Juin 05	108.92	3.79	-0.09
Cons Gas	6.10	19 Mai 28	96.06	6.41	+0.29
Gtaa	5.95	3 Déc. 07	104.54	4.82	-0.11
Gtaa	6.45	3 Déc. 27	93.80	6.98	-0.27
Hudson B.	6.35	1 Déc. 03	100.37	5.60	
Investors Gr	6.65	13 Déc. 27	99.60	6.68	-0.05
Molson Br	6.00	2 Juin 08	106.56	4.52	-0.10
Molson Br	6.70	2 Juin 28	102.83	6.46	+0.30
Nav Canada	6.60	1 Déc. 06	107.79	4.19	-0.09
Nav Canada	7.40	1 Juin 27	116.06	6.11	+0.35
Pcan Pete	8.75	9 Nov. 05	110.99	4.00	-0.09
Poco Petrol	6.60	11 Sept. 07	105.95	5.03	-0.31
Precision Dr	6.85	26 Juin 07	106.61	5.03	-0.11
Rogers Comm	8.75	15 Juil. 07	101.50	8.30	
Royal Bk Of	6.75	4 Juin 12/07	109.59	4.13	-0.12
Sears Can.	6.55	5 Nov. 07	103.93	5.53	-0.31
Suncor Inc	6.10	7 Août 07	106.29	4.43	-0.11
Thomson C	6.50	9 Juil. 07	107.87	4.38	-0.35
WCoast En	5.70	16 Avril 08	103.56	4.87	-0.31
WCoast En	6.75	15 Déc. 27	99.25	6.81	-0.64

TAUX D'INTÉRÊT

	DÉPÔTS À COURT TERME					DÉPÔTS À LONG TERME						HYPOTHÈQUES RÉSIDENTIELLES								
	Min.	60j.	90j.	120j.	180j.	Min.	1 an	2 ans	3 ans	4 ans	5 ans	Var.	6 m. o.	6 m. f.	1 an o.	1 an f.	2 ans	3 ans	4 ans	5 ans
BANQUES																				
CIBC Mortgages	0	—	—	—	—	0	—	—	—	—	—	3.99	6.60	5.95	6.35	5.20	5.55	5.80	6.30	6.30
Caisses Desjardins	5,000	1.10	1.35	1.45	1.65	1,000	2.25	2.75	3.00	3.30	3.60	—	6.35	5.95	6.45	5.15	5.35	5.75	6.20	6.30
ING Direct	0	—	—	—	—	1	r3.25	r3.50	r3.75	r4.00	r4.25	4.40	—	—	—	4.30	—	4.85	—	5.15
La Banque HSBC Canada	5,000	1.10	1.35	1.45	1.65	1,000	2.00	2.50	3.00	3.30	3.60	5.00	6.60	5.95	6.60	5.35	5.65	5.90	6.30	6.40
B. Nationale du Canada	5,000	1.10	1.35	1.45	1.65	1,000	2.00	2.60	3.00	3.30	3.60	5.00	6.45	5.95	6.45	5.35	5.65	6.00	6.30	6.40
Intesa Bank Canada	5,000	r1.10	r1.35	r1.45	r1.65	1,000	2.20	2.60	3.00	3.40	3.70	—	6.60	5.95	6.60	5.35	5.70	6.00	6.30	6.40
Banque Laurentienne	5,000	1.10	1.35	1.45	1.65	1,000	2.00	2.60	3.00	3.30	3.60	4.75	6.60	5.70	6.45	5.35	5.70	6.00	6.30	6.40
Banque Manuvie	25,000	3.00	3.05	3.05	3.10	5,000	3.20	3.45	3.65	3.90	4.10	5.00	—	5.20	5.90	5.00	5.05	5.10	5.15	5.25
NBG Bank	5,000	1.10	1.35	1.45	1.65	1,000	2.00	2.60	3.00	3.30	3.60	4.50	6.60	5.95	6.60	5.35	5.85	5.25	6.45	5.85
Banque Royale	5,000	1.10	1.35	1.35	1.65	500	2.00	2.60	3.00	3.30	3.60	5.00	6.60	5.45	6.60	4.90	5.35	5.75	6.30	6.30
Banque Scotia	5,000	1.10	1.35	1.45	1.65	500	2.00	2.60	3.10	3.40	3.70	5.00	6.60	5.95	6.60	5.35	5.70	5.90	6.15	6.40
TD Canada Trust	5,000	1.10	1.35	1.45	1.65	1,000	2.00	2.55	3.00	3.20	3.60	5.00	—	5.95	6.60	5.35	5.55	5.90	6.10	5.25
BMO Banque de Montréal	5,000	1.10	1.35	1.45	1.65	1,000	2.00	2.60	3.00	3.30	3.60	4.55	6.60	5.95	6.60	5.35	5.70	5.90	5.19	6.39
CIBC	5,000	1.10	1.35	1.45	1.65	1,000	2.00	2.60	3.00	3.30	3.60	—	—	—	—	—	—	—	—	—
FIDUCIES																				
Sutton Mortgages	0	—	—	—	—	0	—	—	—	—	—	4.74	—	—	—	—	—	5.03	—	5.64
Fiducie Desjardins	5,000	1.10	1.35	1.45	1.65	1,000	2.25	2.75	3.00	3.30	3.60	—	6.35	5.95	6.45	5.15	5.35	5.75	6.20	6.30
Groupe Investors	0	—	—	—	—	0	—	—	—	—	—	—	6.60	5.95	6.60	5.35	5.70	6.00	6.30	6.40
MCAP Mortgage Corp	0	—	—	—	—	0	—	—	—	—	—	—	—	5.96	6.60	5.35	5.55	6.00	6.25	6.39
La Maritime	0	—	—	—	—	5,000	r2.77	r2.90	r3.10	r3.40	r3.60	—	—	—	—	—	—	—	—	—
London Life	0	—	—	—	—	10,000	2.30	2.70	3.05	3.30	3.60	—	6.60	5.95	6.60	5.35	5.70	6.00	6.30	6.40
Promutuel Capital	5,000	r1.25	r1.45	r1.55	r1.75	1,000	2.35	2.80	3.10	3.40	3.70	—	6.35	—	6.45	5.15	5.30	5.75	6.20	6.30
Trust La Laurentienne	3,000	1.10	1.35	1.45	1.65	1,000	2.00	2.60	3.00	3.30	3.60	—	—	—	—	—	—	—	—	—
GOUVERNEMENT																				
Placements Québec (1)	0	—	—	—	—	100	2.75	3.15	3.50	3.80	4.10	—	—	—	—	—	—	—	—	—

Les taux sont fournis par les services financiers Cannex qui les ont transmis à *La Presse* hier à 17h.
Les lecteurs peuvent en tout temps consulter les taux de Cannex sur internet à l'adresse suivante HTTP://WWW.CANNEX.COM
Les abréviations suivantes sont: « j. ' = jour, « Min. ' = placement minimum, « m. ' = mois, « o. ' = hypothèque ouverte, « f. ' = hypothèque fermée, « r ' = dépôts rachetables.
(1) Obligation à terme à taux fixe

LE PÉTROLE

NEW YORK (AP) Prix par baril en $ US

	Mercredi	Mardi
Saudi Arabian light	24,34	24,17
North Sea Brent	27,35	26,80
West Texas Intermediate	29,50	28,58

LES MÉTAUX

MARCHÉ DE LONDRES PRIX EN DOLLARS US PAR TONNE MÉTRIQUE

FERMETURE

CUIVRE (catégorie-A-)

Comptant	1669,5—1670—
3 mois	1681,5—1682
15 mois	1713—1718

PLOMB

comptant	451,5—452,5
3 mois	459—459,5
15 mois	480—485

ALUMINIUM

comptant	1417—1417,5
3 mois	1413—1413,5
15 mois	1407—1412

NICKEL (dollars)

comptant	8300—8305
3 mois	8300—8310
15 mois	8050—8100

ÉTAIN

comptant	4775—4780
3 mois	4805—4810
15 mois	4855—4865

ZINC (qualité supérieure)

comptant	784—784,5
3 mois	793—793,5
15 mois	833—838

1 AN
4,35%†
Marché 5,35 %
3 ANS
4,55%†
Marché 6,00 %
5 ANS
5,10%†
Marché 6,50 %
Taux journaliers : 5 ans - 5 00%†
Taux garantis 180 jours
3098503
Promotion
5 ans : 5,09%
Taux garantis
45 jours
Certaines conditions s'appliquent
TAUX HYPOTHÉCAIRES
Des services gratuits*, offerts 7 jours sur 7.
Le meilleur taux, tout simplement
514 287-1211
1 800 798-7738
www.multiprets.ca
Multi-Prêts
COURTIER HYPOTHÉCAIRE
MULTI-PRÊTS HYPOTHÈQUES
COURTIER IMMOBILIER AGRÉÉ
*Hypothèque résidentielle, propriétaire occupant.
†Taux sujets à changement sans préavis. Certaines conditions s'appliquent.

CONTRATS À TERME

S&P CAN 60
200 $ fois le S&P CAN 60
Changement de 0.05 point d'indice = 10 $

	Historique Haut	Historique Bas	Jour Haut	Jour Bas	Régl.	Var.	Int. en cours
Juin3	0.000	0.000	0.000	0.000	4.010	0.000	0
Sept.3	0.000	0.000	0.000	0.000	4.060	0.000	0
Déc.3	0.000	0.000	0.000	0.000	4.110	0.000	0
Mars4	0.000	0.000	0.000	0.000	4.160	0.000	0

Volume journée précédente: 0
Intérêts en cours journée précédente:...............................0

3 MOIS
Acceptations Bancaires Canadiennes
1 $ millions; points de 100 p. cent

Saison	Haut	Bas	Haut	Bas	Régl.	Var.	Int. en cours
Juin3	97.180	94.140	96.665	96.635	96.655	-0.005	54555
Juil.3	0.000	0.000	0.000	0.000	96.655	0.000	0
Août3	0.000	0.000	0.000	0.000	96.660	0.000	0
Sept.3	97.070	93.820	96.710	96.610	96.670	0.000	90594
Déc.3	96.900	93.880	96.640	96.540	96.590	0.010	71344
Mars4	96.700	93.770	96.590	96.500	96.540	0.010	27487
Juin4	96.500	94.340	96.530	96.450	96.490	0.020	7210
Sept.4	96.400	94.220	96.460	96.380	96.420	0.040	4519
Déc.4	96.200	94.100	0.000	0.000	96.340	0.000	478
Mars5	95.800	94.450	0.000	0.000	96.250	0.000	177
Juin5	95.300	95.300	0.000	0.000	96.100	0.000	252
Sept.5	95.210	95.210	0.000	0.000	95.960	0.000	2
Déc.5	0.000	0.000	0.000	0.000	95.820	0.000	0
Mars6	0.000	0.000	0.000	0.000	95.680	0.000	0

Volume journée précédente: 41453
Intérêts en cours journée précédente:.......................... 256618

10 ANS
CONTRAT à terme sur obligations du Canada
$100 000; points de 100 p. cent

Saison	Haut	Bas	Haut	Bas	Régl.	Var.	Int. en cours
Juin3	109.97	104.61	110.22	109.52	109.95	0.05	84762
Sept.3	0.00	0.00	0.00	0.00	110.00	0.00	0
Déc.3	0.00	0.00	0.00	0.00	109.00	0.00	0
Mars4	0.00	0.00	0.00	0.00	108.00	0.00	0

Volume journée préc.:...7216
Intérêts en cours journée précédente:............................84762

OPTIONS sur contrats à terme sur Acceptations Bancaires Canadiennes de 3 mois
1 $ Million; points de 100 p. cent
s: non-offert

Prix de levée	Achats Juin 3	Achats Sept. 3	Achats Déc. 3	Achats Mars 4	Ventes Juin 3	Ventes Sept. 3	Ventes Déc. 3	Ventes Mars 4
95.000	s	s	1.590	1.560	s	s	0.000	0.020
95.125	s	s	1.470	1.440	s	s	0.005	0.025
95.250	s	1.420	1.345	1.325	s	0.000	0.005	0.035
95.375	s	1.295	1.225	1.210	s	0.000	0.010	0.045
95.500	s	1.170	1.100	1.095	s	0.000	0.010	0.055
95.625	s	1.045	0.980	0.985	s	0.000	0.015	0.070
95.750	0.905	0.920	0.865	0.875	0.000	0.000	0.025	0.085
95.875	s	0.795	0.750	0.770	s	0.005	0.035	0.105
96.000	0.655	0.675	0.640	0.670	0.000	0.010	0.050	0.130
96.125	0.530	0.555	0.535	0.580	0.000	0.015	0.070	0.165
96.250	0.405	0.440	0.440	0.490	0.000	0.020	0.100	0.200
96.375	0.280	0.330	0.350	0.410	0.005	0.035	0.135	0.245
96.500	0.155	0.235	0.270	0.335	0.010	0.065	0.180	0.295
96.625	0.055	0.150	0.200	0.265	0.025	0.105	0.235	0.350
96.750	0.015	0.090	0.145	0.210	0.100	0.170	0.305	0.420
96.875	0.005	0.045	0.100	0.160	0.220	0.250	0.385	0.495
97.000	0.000	0.020	0.065	0.115	0.345	0.350	0.475	0.575
97.125	0.000	0.010	0.040	s	0.470	0.465	0.575	s
97.250	0.000	0.005	0.020	s	0.595	0.585	0.680	s
97.375	0.000	0.000	0.010	s	0.720	0.705	0.795	s
97.500	0.000	0.000	0.005	s	0.845	0.830	0.915	s

Volume précédent des options d'achat:......................3500
Volume précédent des options de ventes:..................3400
Intérêts en cours des options d'achat:......................65355
Intérêts en cours des options de ventes: 32575

Nortel
1 contrat = 100 actions du sous-jacent
Changement min. de 0.01 $ = 1.00 $ par contrat

	Historique Haut	Historique Bas	Jour Haut	Jour Bas	Régl.	Var.	Int. en cours
Juin3	162.300	152.000	164.800	164.800	168.700	-0.30 0	191
Sept.3	0.000	0.000	0.000	0.000	170.600	0.000	0
Déc.3	0.000	0.000	0.000	0.000	171.900	0.000	0
Mars4	0.000	0.000	0.000	0.000	173.400	0.000	0

Volume journée précédente: 1
Intérêts en cours journée précédente:...........................191

Indice canadien S&P/TSX énergie
200 $ fois l'indice
Changement de 0.10 point d'indice = 20 $

Saison	Haut	Bas	Haut	Bas	Régl.	Var.	cours
Mai3	96.87	96.75	0.00	0.00	96.75	0.00	100
Juin3	0.00	0.00	0.00	0.00	96.68	0.00	0
Juil.3	0.00	0.00	0.00	0.00	96.58	0.00	0
Août3	0.00	0.00	0.00	0.00	96.48	0.00	0

Volume journée préc.:..0
Intérêts en cours journée précédente:............................... 100

Indice canadien S&P/TSX technologie de l'information
500 $ fois l'indice
Changement de 0.05 point d'indice = 25 $

Saison	Haut	Bas	Haut	Bas	Régl.	Var.	cours
Juin3	125.20	121.20	0.00	0.00	126.20	0.00	172
Sept.3	0.00	0.00	0.00	0.00	127.50	0.00	0
Déc.3	0.00	0.00	0.00	0.00	128.50	0.00	0
Mars4	0.00	0.00	0.00	0.00	129.60	0.00	0

Volume journée préc.:..0
Intérêts en cours journée précédente:............................... 172

Indice canadien S&P/TSX services financiers
200 $ fois l'indice
Changement de 0.10 point d'indice = 20 $

Saison	Haut	Bas	Haut	Bas	Régl.	Var.	cours
Juin3	18.00	0.00	0.00	0.00	17.85	0.00	1299
Sept.3	0.00	0.00	0.00	0.00	18.00	0.00	0
Déc.3	0.00	0.00	0.00	0.00	18.15	0.00	0
Mars4	0.00	0.00	0.00	0.00	18.35	0.00	0

Volume journée préc.:..0
Intérêts en cours journée précédente:...............................1299

Indice canadien S&P/TSX aurifère
200 $ fois l'indice
Changement de 0.10 point d'indice = 20 $

Saison	Haut	Bas	Haut	Bas	Régl.	Var.	cours
Juin3	0.00	0.00	0.00	0.00	114.00	0.00	0
Sept.3	0.00	0.00	0.00	0.00	115.00	0.00	0
Déc.3	0.00	0.00	0.00	0.00	115.80	0.00	0
Mars4	0.00	0.00	0.00	0.00	116.60	0.00	0

Volume journée préc.:..0
Intérêts en cours journée précédente:...................................0

30 jours - Taux « repo » un jour
5$ millions; points de 100 p.cent

Saison	Haut	Bas	Haut	Bas	Régl.	Var.	cours

La rémunération de Conrad Black enrage des investisseurs

d'après Bloomberg

NEW YORK — Il y a deux mois, Hollinger International Inc. a fait savoir aux investisseurs ce que beaucoup soupçonnaient à propos de Conrad Black, PDG de la compagnie : « Il y a peut-être un conflit entre ses intérêts et les vôtres. »

Ce désaveu dans un document présenté aux responsables de la réglementation a touché un nerf sensible parmi les actionnaires de cette compagnie de médias, qui contrôle le *Daily Telegraph*, en Grande-Bretagne, et le *Sun-Times*, de Chicago.

Ces investisseurs accusent M. Black et ses cadres supérieurs de se servir d'un réseau complexe de sociétés de portefeuille pour s'enrichir eux-mêmes d'au moins 200 millions de dollars américains en honoraires de gestion et ententes particulières.

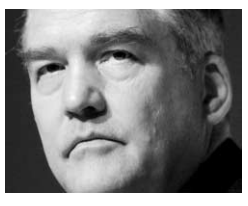

Conrad Black

Au cours de l'assemblée annuelle qui aura lieu aujourd'hui au Metropolitan Club, à New York, les investisseurs ont l'intention de réclamer un examen indépendant de la situation financière de Hollinger. Ils soutiennent que le conseil d'administration de M. Black, dont les administrateurs extérieurs comprennent Henry Kissinger, ancien secrétaire d'État américain, et James Thompson, ancien gouverneur de l'Illinois, le laisse diriger la compagnie comme si c'était son domaine particulier.

M. Black, qui est d'origine canadienne et dont l'empire de médias a déjà produit des revenus de 2,2 milliards US, a indiqué qu'il serait peut-être disposé à subir une baisse de rémunération pour apaiser les actionnaires.

« Il y a des préoccupations légitimes et nous devons nous en occuper », a dit M. Black au cours d'une entrevue téléphonique de Londres. « Il s'agit d'une combinaison d'honoraires modifiés, d'une autre manière de faire payer ces honoraires et d'expliquer soigneusement les deux », a-t-il ajouté.

M. Black a refusé de dévoiler plus de détails, soutenant qu'il allait soumettre son projet à l'assemblée annuelle.

En plus du *Sun-Times*, dont le tirage vient au cinquième rang parmi les quotidiens aux États-Unis, et le *Daily Telegraph*, journal grand format qui se vend le mieux au Royaume-Uni, M. Black possède le *Jerusalem Post* (tirage de 110 000) et certains journaux canadiens plus modestes.

M. Black, qui a déjà été le Canadien possédant le plus grand nombre de journaux à l'échelle planétaire, soit 167 quotidiens (tirage total de 4,5 millions d'exemplaires), a vendu la plupart de ses titres canadiens à CanWest Global Communications contre environ 1,84 milliard US en 2000.

Le magnat de la presse contrôle Hollinger International par le truchement d'un réseau de possession d'actions qui comprend deux sociétés de portefeuille et une catégorie distincte d'actions qui lui confère de très nombreux droits de vote.

Des rapports soumis aux autorités canadiennes et américaines montrent que Hollinger Inc. et Hollinger International ont versé à Ravelston, Moffatt Management et Black-Amiel Management un total d'au moins 225 millions en honoraires de gestion entre 1995 et 2002.

Cette rémunération est 10 fois supérieure à celle des dirigeants de New York Times Co., une compagnie trois fois plus importante que Hollinger International, précise M. Denton. Les rapports décrivent ces honoraires comme étant des paiements pour des services tels que des conseils stratégiques, de la planification et de la consultation.

LORSQUE VOUS EN OBTENEZ PLUS À UN PRIX MOINDRE VOUS ÊTES GAGNANT !

PDSF 15 295 $

Elantra GL 2003

EN LOCATION à partir de 159 $** par mois/60 mois

TRANSPORT ET PRÉPARATION INCLUS

0 $ DÉPÔT DE SÉCURITÉ

0 % FINANCEMENT DISPONIBLE JUSQU'À 48 MOIS

PDSF 12 395 $

Accent GS 2003

EN LOCATION à partir de 149 $* par mois/60 mois

TRANSPORT ET PRÉPARATION INCLUS

OU

0 $ DÉPÔT DE SÉCURITÉ

0 % FINANCEMENT DISPONIBLE JUSQU'À 36 MOIS

ACHETEZ COMPTANT 10 995 $

PDSF 21 595 $

Sonata GL 2003

EN LOCATION à partir de 239 $*** par mois/48 mois

0 $ DÉPÔT DE SÉCURITÉ

0 % FINANCEMENT DISPONIBLE JUSQU'À 48 MOIS

PROGRAMME DE REMISE AUX DIPLÔMÉS

OU ACHETEZ ET ROULEZ SANS PAYER PENDANT 1 AN

(AUCUN COMPTANT, AUCUN PAIEMENT MENSUEL PENDANT 12 MOIS)

GARANTIE 5 ANS

L'UNE DES MEILLEURES GARANTIES DE L'INDUSTRIE :
5 ANS / 100 000 km (éléments importants) ASSISTANCE ROUTIÈRE 24 HEURES (3 ans / kilométrage illimité)
Incluant : livraison d'essence • changement de roue en cas de crevaison • déverrouillage • remorquage

Photos à titre indicatif seulement. *Paiements de location basés sur un contrat de 60 mois pour l'ACCENT GS 2003 à partir de 149 $/mois. L'obligation totale du consommateur pour 60 mois est de 9 535 $. Comptant de 595 $, aucun dépôt de sécurité requis, transport et préparation inclus, taxes et immatriculation en sus. Financement au détail disponible à un taux de 0 % jusqu'à 36 mois. **Paiements de location basés sur un contrat de 60 mois pour l'ELANTRA GL 2003 à partir de 159 $/mois. L'obligation totale du consommateur pour 60 mois est de 11 595 $. Comptant de 2 055 $, aucun dépôt de sécurité requis, transport et préparation inclus, taxes et immatriculation en sus. Financement au détail disponible à un taux de 0 % jusqu'à 48 mois. ***Paiements de location basés sur un contrat de 48 mois pour la SONATA GL 2003 à partir de 239 $/mois. L'obligation totale du consommateur pour 48 mois est de 13 467 $. Comptant de 1 995 $, aucun dépôt de sécurité requis, transport, préparation, taxes et immatriculation en sus. Financement au détail disponible à un taux de 0 % jusqu'à 48 mois. Un report de paiement d'un an (365 jours) est offert pour tous les véhicules neufs 2003. Aucuns frais d'intérêt ne s'appliquent aux 335 premiers jours suivant la prise de possession d'un véhicule participant par son propriétaire. Après ces 335 jours, les intérêts commencent à s'accumuler et l'acheteur doit payer mensuellement le capital et les intérêts au taux de 7,89 % par année jusqu'à la fin du contrat. Le premier paiement est dû le 366e jour après la livraison du véhicule. La durée de contrat maximum est de 48 mois, sans compter le report de paiement de 12 mois. Un versement initial ou un échange peuvent être requis. En sus, frais administratifs de 350 $ reliés au contrat de location pour les modèles 2003. Kilométrage annuel de 20 000 km, 10 ¢ par kilomètre additionnel. Option d'achat au terme de la location. Ne peut être jumelée à aucune autre offre. Sujet à l'approbation du crédit. Voir votre concessionnaire participant pour tous les détails. Véhicules en inventaire seulement. Offre d'une durée limitée avec livraison d'ici au 31 mai 2003.

3140422

3140414A

LES PARTENAIRES HYUNDAI

HYUNDAI Gagnant

CHEVROLET

PLUS DE PUISSANCE.
□Moteur ECOTEC 2,2 L de 140 HP

PLUS DE FIABILITÉ.
□Garantie 5 ans ou 100 000 km sur le groupe motopropulseur, sans franchise

PLUS DE FLEXIBILITÉ.
□Banquette arrière à dossier rabattable divisé 60/40

0% DE FINANCEMENT À L'ACHAT PENDANT 60 MOIS††

BIEN PLUS.

PLUS DE SÉCURITÉ.
□2 sacs gonflables à déploiement adapté
□Système antivol PASSlock

GM Canada

PLUS DE PLAISIR.
□Tenue de route et maniabilité améliorées
□Transmission manuelle 5 vitesses Getrag

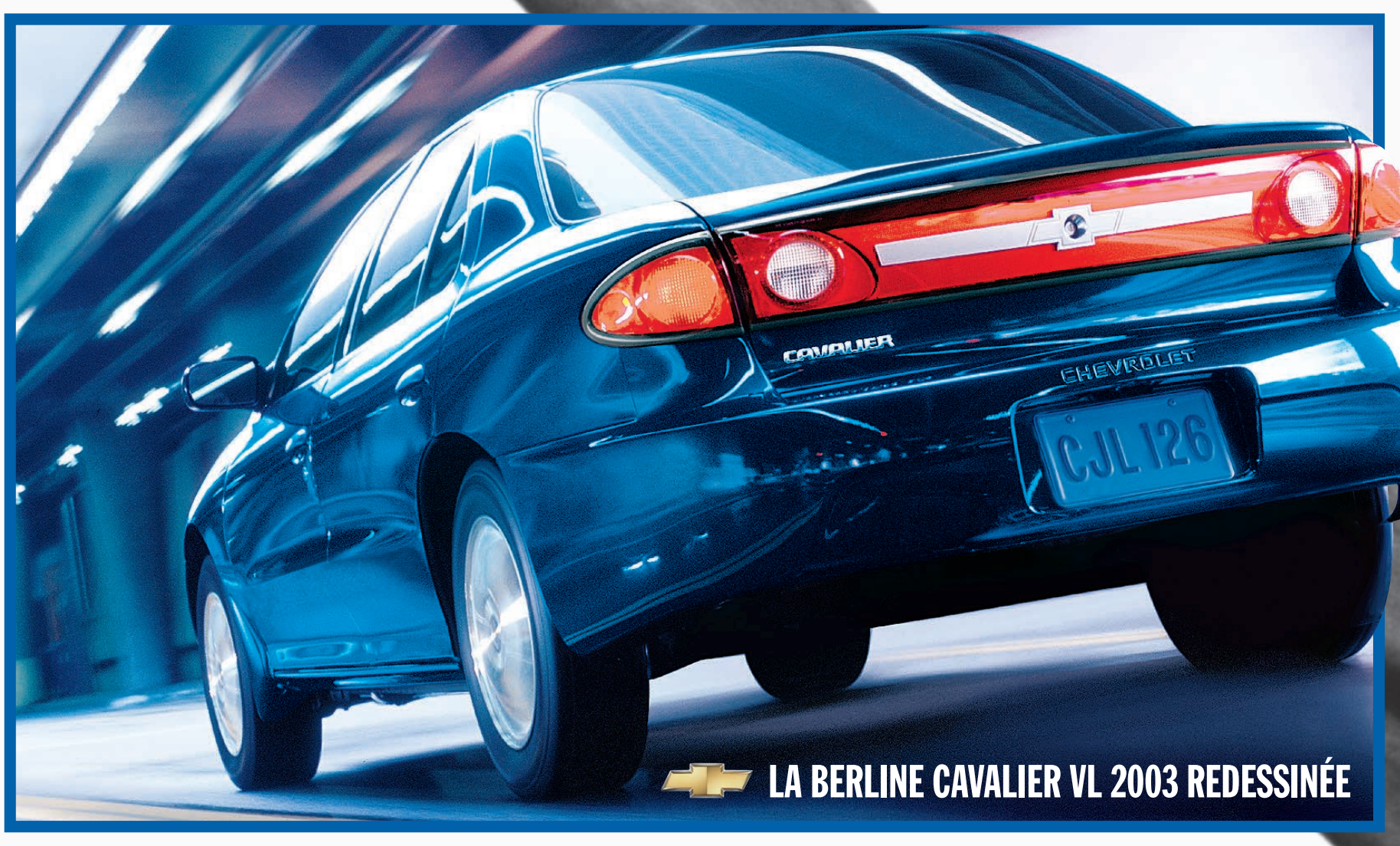

PLUS ABORDABLE QUE JAMAIS

LOCATION

158$/mois*
TERME DE 48 MOIS
TRANSPORT
ET PRÉPARATION INCLUS.
TAXES EN SUS

0,5% de financement†

Dépôt de sécurité et première mensualité payés par GM*

ACHAT

256$/mois**
TERME DE 60 MOIS
TRANSPORT
ET PRÉPARATION INCLUS.
TAXES EN SUS

0% de financement††

0$ comptant**

GARANTIE DU GROUPE PROPULSEUR 5 ANS 100 000 KM SANS FRANCHISE

PROGRAMME GM POUR LES DIPLÔMÉS 1000$

GM La Carte GM TD VISA

CHEVROLET Oldsmobile GM

L'Association des concessionnaires Chevrolet du Québec suggère aux consommateurs de lire ce qui suit. Offres d'une durée limitée, réservées aux particuliers, s'appliquant au modèle neuf 2003 en stock suivant : Cavalier VL (1JC69/R7A). Photo à titre indicatif seulement. Sujet à l'approbation du crédit de GMAC. Frais reliés à l'inscription au Registre des droits personnels et réels mobiliers et droits payables à la livraison. *Paiements mensuels basés sur un bail de 48 mois avec versement initial de 2 424 $ ou échange équivalent. À la location, transport et préparation inclus. Immatriculation, assurance et taxes en sus. Frais de 12 ¢ du km après 80 000 km. Premier versement mensuel (taxes incluses) et dépôt de sécurité payés par General Motors. Le dépôt ne sera pas remis au consommateur à la fin de la période de location. †Taux de financement à la location de 0,5 % disponible pour des termes allant jusqu'à 48 mois. ** Paiements mensuels basés sur un terme de 60 mois sans versement initial. À l'achat, préparation et transport inclus. Immatriculation, assurance et taxes en sus. ††Taux de financement à l'achat de 0 % disponible pour des termes allant jusqu'à 60 mois.Ces offres sont exclusives et ne peuvent être jumelées à aucun autre programme incitatif d'achat ou de location à l'exception des programmes de La Carte GM, des Diplômés et de GM Mobilité. Le concessionnaire peut fixer son propre prix. Un échange de véhicules entre concessionnaires peut être requis.

Renseignez-vous chez votre concessionnaire participant, à gmcanada.com ou au 1 800 463-7483.

3143637A