

+PLUS

DE CHOIX!
13 collections
de matelas!

DE SERVICE!
Livraison, déballage,
installation **TOUJOURS**
gratuit!

DE RABAIS!
50% de rabais sur
plusieurs modèles
dont le DoDo!

MATELAS
HOUDE

matelashoude.com
819-346-DODO
*Jusqu'au 11 juillet. Détails
en Boutique. Ne peut être
jumelé à aucune autre
promotion.

0060010



**DISCUSSIONS
ANIMALES**
**ENTRAÎNER LE
CHIEN AVEC
LES ENFANTS**

PAGE 4

**DÉFICIENCE
INTELLECTUELLE**
**JULIEN ET
MARC-ANTOINE
EN RENFORT**

PAGE 5

**ANGE-GARDIEN
DES CHÈVRES
PERFORMANTES**

PAGES 20 ET 21



Daniel Gingras et Marie-Josée Desjean,
deux potiers passionnés

PAGES 2 ET 3

Tout feu tout flamme

PHOTO: LA VOIX DE L'EST, ALAIN DION

MERCREDI
30 JUIN 2021
GRANBY,
87^e ANNÉE, N° 50

la Voix de l'Est ^{Plus}

COOP D'INFORMATION

Location ou financement à partir de 0%
sur les modèles sélectionnés



*Détails en concession.

KONA 2022

HYUNDAI
Cowansville

Là où le prix et le service font la différence!

hyundaicowansville.com | 120, rue Bell, Cowansville 450 266.3000

0067031

DANIEL GINGRAS ET MARIE-JOSÉE DESJEAN, POTIERS-CÉRAMISTES

FLAMMES CRÉATRICES

JEROME SAVARY

jerome.savary@lavoixdelest.ca

À travers la vitre de l'auto, j'aperçois un panache de fumée, quelques centaines de pieds plus loin, laissant présager une rencontre à haute température. Celle avec un four artisanal rugissant des flammes à plus de 1000 degrés Celsius. Son nom, Minuit express gama. Dans ses entrailles, le trésor des potiers Daniel et Marie-Josée.

En ce samedi matin printanier, le thermomètre du four à bois monte encore. Cela fait déjà 12 h que des équipes — des membres de la famille, quelques amis — se relaient pour alimenter la bête fumante, qui a de plus en plus faim. Aux cinq

minutes, Marie-Josée envoie dix bûchettes de bois dans la gueule de l'ogre afin d'atteindre la température voulue. Puis ce sera au tour de Daniel, d'Antoine ou d'Alain d'être aux fourneaux.

« On est tous fébriles, c'est super excitant », reconnaît Marie-Josée, après avoir refermé l'ouverture du four.

Aux commandes de l'engin, surveillant les thermomètres des deux chambres de combustion du four qu'il a construit de ses mains, Daniel Gingras est aux aguets. Enlevant une brique ici, pour créer une entrée d'air, en ajoutant une autre là pour combler un trou, le potier-céramiste d'expérience est à la recherche du « G-spot » : 1320 degrés Celsius.

C'est à cette température que doivent cuire les 700 pièces de

céramique qui se trouvent à l'intérieur. C'est là que les glaçures (émail), les cendres et le feu feront de ces pièces minérales des bols, des plats, ou des théières dures comme de la roche et qu'elles pourront traverser ensuite les millénaires — « cette poterie pourra durer plus de 5000 ans », assure Daniel.

La glaçure, l'enduit vitrifiable posé à la surface d'une céramique afin de la durcir, de la rendre imperméable et de la décorer, existe sous différentes formes. La glaçure aux cendres donne comme résultat des dessins en forme de fissures craquelées à l'intérieur et à l'extérieur de l'objet. « Chaque essence de bois donne des cendres et des résultats différents, explique Daniel. J'aime les glaçures aux

cendres. »

La glaçure shino, elle, donnera un tout autre résultat, avec des couleurs allant du blanc à l'orange. Celle-ci plaît beaucoup à Marie-Josée.

EXIT LE JETABLE

Chez Daniel et Marie-Josée Desjean, tous deux potiers-céramistes, on tourne, façonne, peint, glace et cuit depuis longtemps, et pour que ça dure longtemps aussi. Exit le jetable, place au durable.

Ici, chaque pièce nécessite plusieurs jours d'attention avant d'être finalisée. La cuisson au four à bois, elle, durera plusieurs jours avant de livrer ses offrandes.

Seule entorse à la production unique, Marie-Josée utilise parfois des moules pour des petites

maisons qu'elle confectionne, celles-ci rappelant l'univers des lutins, et qui deviendront des tirelires, bougeoirs ou autres.

Le travail à la main assure l'unicité et l'originalité des pièces produites. « Le matériau m'inspire beaucoup », explique Daniel. Certains bords de bols sont même volontairement valonnés. « C'est bien de chercher l'endroit idéal pour mettre sa bouche et boire », dit-il, amusé. « J'aime que le gens découvrent des choses durant le temps qu'ils vivent avec leur objet. »

Lui se passionne pour la poterie depuis plus de 40 ans. Enseignant cet art à Montréal, il a eu l'occasion de participer chez d'autres potiers à la construction de plusieurs fours à bois, faute d'espace chez lui pour le faire. Résidant à Frelighsburg



Daniel Gingras s'apprêtant à sortir des pièces du four, une fois éteint. — LA VOIX DE L'EST, ALAIN DION

depuis 2017, leur terrain à la campagne lui a enfin permis de construire son propre four, ce qui a également fait la joie d'un de ses amis, alors que les centaines de briques nécessaires à sa construction occupaient l'arrière de la cour de son commerce depuis 15 ans!

Ainsi est né Minuit express gama. Pourquoi ce nom? Daniel raconte que les Japonais — maîtres dans cet art —, nomment le four d'après le résultat de la première cuisson, selon son comportement à ce baptême du feu. « La cuisson a été tellement rapide pendant la nuit que l'idée de midnight express m'est venue », explique Daniel. Et dans la langue nippone, « gama » signifie four.

Elle, Marie-Josée, partage la même passion et l'atelier commun jouxtant leur demeure de la rue des Cascades. Si tous deux ont sensiblement le même âge, c'est toutefois la relation maître-élève qui a été l'étincelle de leur amour, il y a plus de vingt ans, alors qu'elle effectuait un stage à ses côtés.

Dans l'atelier du couple, on retrouve également des fours électriques cylindriques, permettant de cuire quelques dizaines de morceaux à la fois.

JAPON

Quand on est potier, on entend forcément parler du Japon. Les influences de cet art ancestral renvoient toujours à cette lointaine Asie. La poterie y est ancrée au cœur de la culture.

Les fours de cuisson au bois sont partout, alors qu'on en compte moins d'une dizaine au Québec, selon Daniel. « Au Japon, le bois est sacré. » Son four serait ici le plus gros en activité.

À Frelighsburg, Daniel et Marie-Josée prennent soin de la ressource, alors que seules les croûtes d'écorces de bois — après que les billots aient été transformés en planches — servent à la cuisson. Le bois provient de chez leur ami Pierre, à peine à quelques kilomètres de là, chez qui Daniel va également bûcher. Et c'est le maire du village qui l'a scié. On est dans le local. Et l'environnemental. « On rejette autant de carbone lors de la cuisson que ce qui aurait été rejeté naturellement dans l'atmosphère si on avait laissé le bois pourrir seul, souligne Daniel. C'est fantastique de cuire avec de la récupération. »

Marie-Josée et Daniel répètent qu'ils ne sont pas complètement gagas du Japon, et ce, même si le pays du soleil levant n'est jamais très loin. Ils s'y sont d'ailleurs déjà rendus ensemble en 2010 lors d'un stage organisé.

Si l'influence japonaise est présente, chaque cuisson au bois commençant par exemple par un baptême au saké — « une bonne bouteille, précise-t-il » — et une poignée de gros sel lancée à l'intérieur du four, ces concessions aux esprits japonais semblent s'arrêter là.

L'influence principale des deux potiers vient plus près de nous,

au Québec, en la personne de l'artiste potier Gilles Derome, cousin du célèbre journaliste. « C'était l'un des plus grands tourneurs du Québec, l'un des plus habiles », se souvient Marie-Josée, alors que M. Derome est décédé récemment.

« À chaque cuisson, Gilles

faisait des dizaines de tests avec les glaçures, se souvient Daniel. Tout son côté recherche en céramique était fascinant, il m'a beaucoup stimulé. » Maîtriser un four demande également d'expérimenter. Selon Daniel, quatre à cinq cuissons sont nécessaires avant de bien saisir les subtilités

du fonctionnement d'un four. « Ce n'est qu'après qu'on trouve le bon tempo, qu'on apprend à danser ensemble, le four et soi », image-t-il.

Pour l'instant, l'heure est encore à la danse, cette cuisson printanière n'étant que la deuxième du four de Daniel Gingras.



Lors de la cuisson, plusieurs personnes doivent se relayer, et ce pendant 36 h, afin d'alimenter le four à bois de Daniel Gingras, où cuisent 700 pièces de poterie. — FOURNIE



Les pièces cuites, encore dans le four — LA VOIX DE L'EST, ALAIN DION

Dans la céramique les meilleures terrines

Daniel Gingras a choisi le plaisir comme premier ingrédient de sa pratique, en s'adonnant à la cuisson au bois.

Pendant longtemps, il a également recherché des contrats afin d'apporter de l'eau au moulin des finances de la famille.

Résultat, de la création de vaisselle pour le Casino de Montréal, et surtout pour la boulangerie Première moisson, fondée par la famille

Colpron-Fiset, dont toutes les terrines ont été cuites pendant 21 ans dans les contenants en céramique produits par Daniel. On lui passait commande de 3000 terrines chaque année.

Puis Première moisson a été vendue à l'entreprise Metro (l'épicerie détient 75 % des parts de l'entreprise), et la céramique a pris le bord, remplacée par le plastique. Moins cher.

JÉRÔME SAVARY

Vérifiez votre acuité auditive

Du 1er mai au 30 juin 2021, obtenez un dépistage auditif sans frais, à l'occasion du mois de l'audition.



Laflamme & ASSOCIÉS
AUDIOPROTHÉSISTES

À votre service depuis plus de 50 ans.

Prenez rendez-vous dès maintenant avec un audioprothésiste

GRANBY 450 378-7337

COWANSVILLE 450 955-1008

laflammeetassocies.com
info@laflammeetassocies.com

Une évaluation par un audioprothésiste est requise afin de déterminer si la prothèse auditive convient aux besoins du patient.

SOMMAIRE

à tout bout de champ	9
brèves communautaires	18
dictée du mois	17
discussions animales	4
le p'tit mag	22-23
nécrologie	20
opinions	10

NOUS JOINDRE

ADRESSE

158, Principale
Granby J2G 2V6

NUMÉRO GÉNÉRAL

450-375-4555

ÉVÉNEMENTS URGENTS

450-375-9081

RÉDACTION

redaction@lavoixdelest.ca

PUBLICITÉ

publicite@lavoixdelest.ca

ABONNEMENT ET LIVRAISON

450-375-4555, option 4
abonnement@lavoixdelest.ca

SANS FRAIS

1-800-420-3214

Les artisans de *La Voix de l'Est/Plus* présentent chaque semaine à leurs lecteurs des initiatives inspirantes et des portraits de personnes qui le sont tout autant.

Ce travail s'inscrit dans une démarche de journalisme ayant un impact positif sur la communauté.

Le journal *La Voix de l'Est/Plus* est distribué à 43 000 exemplaires dans plusieurs municipalités des MRC de La Haute-Yamaska, Brome-Missisquoi et Rouville.



lavoixdelest.ca
facebook/lavoixdelest
@lavoixdelest

Le quotidien *La Voix de l'Est* est publié et édité par la Coopérative de solidarité La Voix de l'Est sise au 158, rue Principale, à Granby (Québec).

La Voix de l'Est est imprimée aux presses de Transmag à Anjou.

Entraîner le chien avec les enfants

CARL GIRARD

CHRONIQUE

carl.girard@lavoixdelest.ca



DISCUSSIONS ANIMALES

Est-ce que je dois amener mes enfants pendant le cours? Est-ce que les enfants peuvent participer aux entraînements à la maison? Est-ce que je peux leur confier les responsabilités du chien? Plusieurs clients me posent des questions à ce sujet.

Il y a plusieurs points à prendre en considération: l'âge des enfants, leur niveau de maturité, leur niveau de constance et aussi, le temps qu'ils ont de disponible!

Pendant les cours, il m'arrive souvent d'avoir les familles au grand complet: papa, maman et les enfants. Une fois sur place, il faut voir le niveau d'implication des plus jeunes, pour qui le simple fait d'être sur place, de faire une activité en famille, c'est déjà beaucoup! Ils se désintéressent des conseils du « gros monsieur » assez rapidement. On va juste s'assurer qu'ils comprennent les consignes de base et que, sans nécessairement participer activement au cours, qu'ils ne nuisent pas au déroulement de celui-ci. On leur explique ce qu'il faut faire et ne pas faire, et bien souvent, quand ça vient de quelqu'un d'extérieur au cercle familial, ça passe mieux. J'ai aussi vu des vrais naturels, aussi jeunes que cinq ou six ans, rester concentrés et impliqués pendant l'ensemble du cours et bien souvent, ils ont un certain talent avec le chien et réussissent à avoir de meilleurs résultats que les adultes.

ÉTUDES, PAUSE ET RÉCRÉATION

À la maison, on demande aux parents d'utiliser des termes que les enfants maîtrisent déjà, j'y vais avec trois termes précis que les enfants connaissent bien: les études, la pause et la récréation.

Pendant que le chien fait « ses

grands principes faciles à expliquer et faciles à comprendre selon l'âge de l'enfant.

Pendant la pause, le chien est calme dans sa cage, dans un panier ou n'importe quel endroit désigné à cet effet. L'enfant apprend que pendant sa pause, il ne doit pas être dérangé. On lui apprend à respecter l'espace du chien, son endroit bien à lui, sa

« chambre à coucher ». On peut aussi inclure les moments où le chien mange ou qu'il gruge un os, un autre moment où le chien ne doit pas être dérangé.

La récréation, ça, les enfants n'ont pas de difficulté à faire le lien, croyez-moi! C'est le *party* avec une balle, le ballon ou même le frisbee! Là c'est le temps de jouer, de laisser le chien s'amuser avec les enfants. On garde

toujours un œil sur l'interaction, bien sûr, pour s'assurer que tout se passe bien.

On garde ça simple, on ne se complique pas la vie et on y va selon le niveau de maturité des enfants!

Carl Girard est éducateur canin et directeur de la SPA des Cantons.

Pendant les cours, il m'arrive souvent d'avoir les familles au grand complet. Une fois sur place, il faut voir le niveau d'implication des plus jeunes, pour qui le simple fait d'être sur place, de faire une activité en famille, c'est déjà beaucoup!



— 123RF

CAFÉ DE LA BRÛLERIE

JULIEN ET MARC-ANTOINE EN RENFORT



ÉTIENNE BOUTHILLIER
etienne.bouthillier@lavoixdelest.ca

Le Café de la Brûlerie de Granby peut compter deux paires de bras supplémentaires. Les jeunes Julien et Marc-Antoine, qui vivent avec une déficience intellectuelle, sont désormais stagiaires au sein du restaurant.

« Ça allait de soi, notamment avec la pénurie de main-d'œuvre. C'est tout à fait logique qu'on aille dans cette direction », note Lisa Auclair, copropriétaire du Café de la Brûlerie.

Mme Auclair, qui détient une formation en adaptation scolaire, est retournée enseigner à temps partiel durant la pandémie. Elle a renoué avec les jeunes qui vivent avec une déficience intellectuelle, une clientèle qu'elle adore. L'idée d'aller chercher des stagiaires en contexte scolaire pour pourvoir certains postes dans le restaurant lui est donc venue naturellement.

« Je crois que les personnes vivant avec une déficience intellectuelle peuvent contribuer énormément aux entreprises d'ici. »

— Lisa Auclair, copropriétaire du Café de la Brûlerie

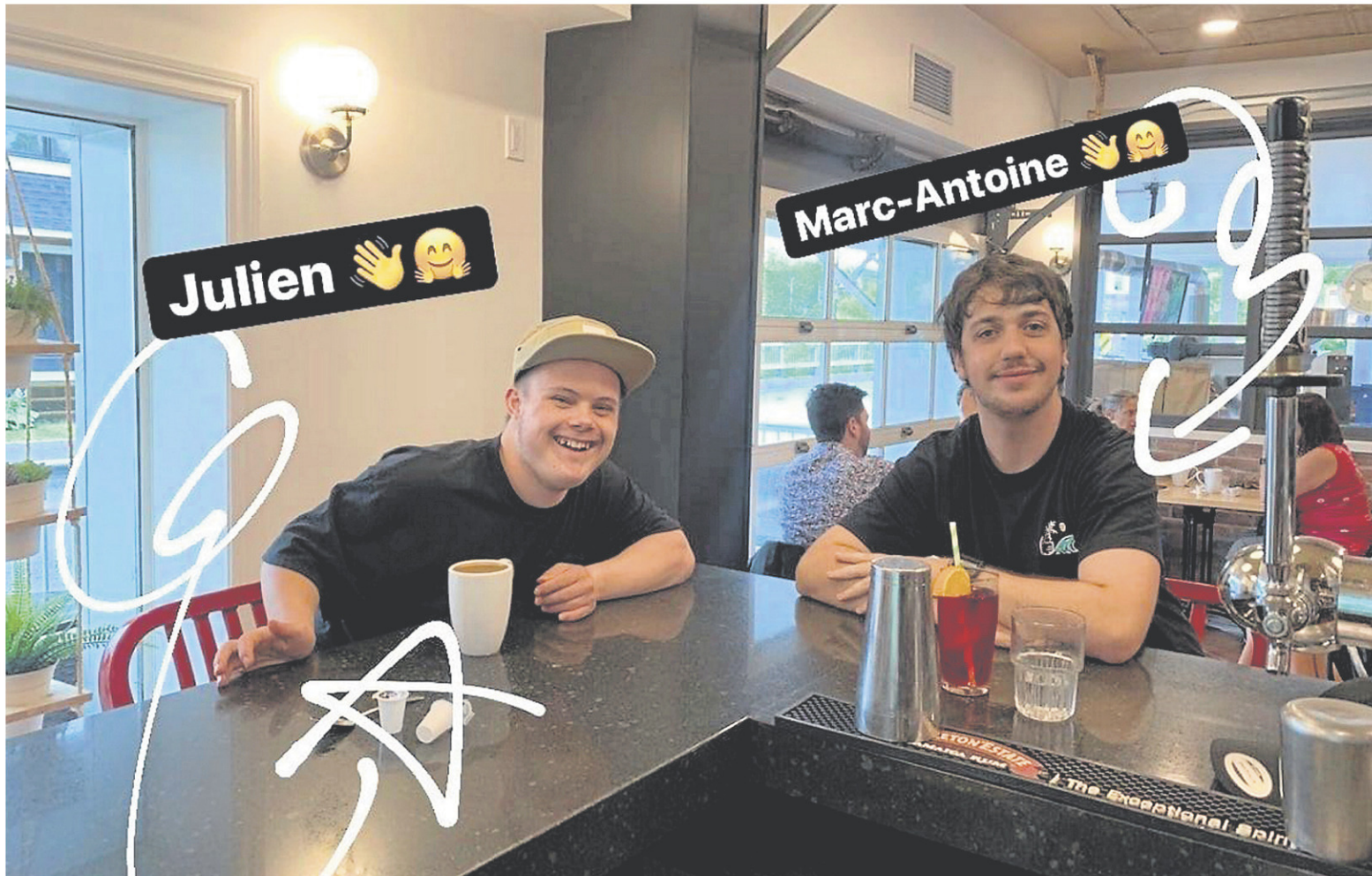

Les jeunes Julien et Marc-Antoine, qui vivent avec une déficience intellectuelle, sont désormais stagiaires au sein du restaurant. — FACEBOOK DU CAFÉ DE LA BRÛLERIE

« Le Centre régional intégré de formation (CRIF) donne des formations pour intégrer les jeunes vivant avec des déficiences intellectuelles dans la communauté et sur le marché du travail. C'est dans ce cadre que Julien et Marc-Antoine se sont joints à nous », explique celle qui est à la base de l'initiative.

Il existe des organismes qui

offrent des services de formation, d'intégration et de maintien à l'emploi pour les personnes handicapées. C'est le cas de SDEM SEMO Montérégie, par exemple.

« Je crois que les personnes vivant avec une déficience intellectuelle peuvent contribuer énormément aux entreprises d'ici. Ils sont de sérieux atouts pour n'importe

quelle compagnie. Il ne faut pas avoir peur. Ces jeunes-là sont disponibles et travaillants », affirme Mme Auclair.

Ce n'est pas la première fois que le Café de la Brûlerie s'implique socialement pour la cause des gens vivant avec des déficiences intellectuelles. En décembre 2019, les employés masculins du restaurant

avaient posé dans un calendrier sexy. Tous les profits avaient été remis à l'Association Granby pour la déficience intellectuelle et l'autisme.

« On a trouvé notre voie d'implication sociale. Nous voulons vraiment travailler pour l'inclusion des personnes vivant avec des déficiences intellectuelles », confirme Lisa Auclair.

ABONNEMENT
ZOO ET MANÈGES

59⁹⁹\$
PAR PERS.

FAITES VITE!
EN VENTE JUSQU'AU
4 JUILLET!

Prendre note que l'abonnement n'inclut pas le parc aquatique Amazoo.



zoo
GRANBY

TRAVAUX MAJEURS AUX HLM DE SAINT-CÉSAIRE

Deux mois de loyer gratuits

MARIE-ÈVE MARTEL

marie-eve.martel@lavoixdelest.ca

L'été risque d'être désagréable pour les 24 locataires des deux immeubles de l'Office municipal d'habitation Haute-Yamaska-Rouville (OMHHYR) de Saint-Césaire, sis sur la rue Vimy. En raison d'importantes rénovations, les résidents seront privés de leur balcon et de la jouissance de leur toit. Ce faisant, ils n'auront pas à déboursier de loyer pour les mois de juillet et d'août, un accommodement que leur OMH leur a consenti en guise de dédommagement. Une entente hors du commun, aux dires de certains.

Depuis mai et jusqu'à la fin août, les deux immeubles feront l'objet d'importants travaux visant à stabiliser leur structure. En effet, les bâtiments s'affaissent dans le sol, une problématique déjà observée dans la municipalité et qui a notamment mené à la fermeture, puis à la

démolition de l'aréna Guy-Nadeau, située tout près de là. « On connaît la problématique de sol, à Saint-Césaire. On n'y fait pas exception », mentionne Guy Mongeau, directeur de l'OMHHYR.

Pour pallier ce problème, il faudra installer une centaine de pieux dans le sol, ce qui nécessitera de démolir complètement le sous-sol de l'immeuble, où se trouvaient des espaces de rangement destinés aux locataires, de même qu'une salle de lavage et une salle utilisée par le cercle des fermières local.

À cela s'ajoutera la réfection de tous les balcons et des cages d'escalier, le changement du revêtement extérieur des édifices, divers travaux de plomberie, de ventilation et d'électricité, ainsi que le remplacement du toit, des portes des entrées.

Des travaux dont la valeur frôle les trois millions de dollars et qui doivent s'échelonner sur 16 semaines. « C'est beaucoup, mais après avoir réalisé ces travaux, on va avoir l'esprit tranquille à long

terme », indique M. Mongeau.

D'autres travaux, comme le réaménagement des jardins des locataires, et la construction de cabanons extérieurs pour compenser la disparition des rangements du sous-sol, ont déjà eu lieu.

INQUIÉTUDES

Les locataires ont été informés à la mi-mars de la tenue des travaux. Deux mois de préavis qui étaient insuffisants aux yeux de Nancy Jutras, l'une des locataires.

« Ça fait plus d'un an qu'ils savent que ça doit être fait, mais on a reçu une lettre à peine quelques semaines avant le début des travaux, déplore-t-elle. Et 16 semaines, ça va être très long, surtout qu'on ne profitera pas de nos balcons cet été. »

Rapidement, la Césairoise a pris l'initiative de faire une tournée de ses voisins pour connaître leurs besoins et leurs inquiétudes face aux travaux. Elle a ensuite approché le comité consultatif des résidents (CCR) de son OMH pour lui partager le fruit

de ses recherches.

« Ici, on a beaucoup de personnes âgées et certaines sont plus fragiles, explique la locataire. On avait besoin de savoir à quoi s'attendre en termes de bruit et de coupures de services pour limiter le stress lié à tout ça. »

Pour connaître ses droits dans une telle situation, le CCR a communiqué avec la Fédération des locataires d'habitations à loyer modique du Québec (FLHLMQ), un organisme qui célébrera 30 ans d'existence en 2023 et dont la mission est de défendre les intérêts des quelque 65 000 ménages vivant dans un logement social dans la province.

« Au départ, les locataires n'avaient reçu aucune offre de dédommagement, indique le coordonnateur de l'organisme, Robert Pilon. Or le Code civil mentionne que lorsque tout propriétaire doit effectuer des travaux majeurs, il doit aviser le locataire et le dédommager si ces travaux troublent sa jouissance des lieux. »

Règle générale, ce dédommagement est un transfert temporaire

dans un autre appartement. Or, la rareté des logements a fait en sorte qu'il était impossible de procéder de la sorte; les locataires allaient donc subir les travaux ainsi que le bruit, la poussière et les interruptions de services qui les accompagnent.

« On parlait de coupures d'électricité et d'eau courante, précise M. Pilon. Quand on sait que certains locataires sont des personnes âgées ou avec une santé précaire, c'était quelque chose qui leur occasionnait beaucoup d'inquiétudes. »

RENCONTRE

Une rencontre a par la suite été organisée entre des représentants des locataires, de l'OMH et de la FLHLMQ.

Rapidement, l'offre de réduire de moitié les loyers pour les quatre mois de travaux, donc l'équivalent de deux mois de gratuité qui sera appliquée aux loyers de juillet et d'août, a été déposée par l'office, à la satisfaction de toutes les parties. « Il y a eu une excellente collaboration de tous les côtés, souligne Robert Pilon. L'Office a fait son possible pour atténuer les préjudices et accommoder les locataires. »

« Tout a bien été, reconnaît aussi M. Mongeau. La rencontre nous a donné l'opportunité d'expliquer l'ampleur et la nécessité des travaux à faire. Et ce ne sont pas tous les travaux qui vont provoquer des inconvénients majeurs, mais on est conscients qu'ils vont avoir un impact sur les locataires, d'où la proposition que nous avons faite. »

L'OMHHYR a aussi convenu d'envoyer une note aux locataires chaque semaine pour les informer de la nature des travaux de la semaine suivante. « On l'apprécie », souligne M^{me} Jutras, qui reconnaît le caractère exceptionnel de l'entente.

« Je suis contente, car on n'est pas restés là les bras croisés devant la situation, on a fait respecter nos

LA MAISON
AU DIAPASON

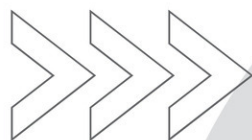

pour œuvrer à l'**accueil** de
La Maison Au Diapason

Disponibilité : le soir ou les fins de semaine à
raison de 2 périodes par mois

Quand :

9h-12h30 - 12h30-16h00 - 16h00-20h00

**Colette Beauvais, bénévole depuis un peu
plus de deux ans - proposée à l'accueil**

*Le rythme de vie y est apaisant et les familles sont très reconnaissantes de ce que je fais pour elles. J'aime aussi le fait de faire partie d'un groupe tissé serré, où on sent qu'on fait partie de la famille. **Pas de doute, j'ai trouvé ma place ici!***



Nancy Jutras a pris l'initiative de faire une tournée de ses voisins pour connaître leurs besoins et leurs inquiétudes face aux travaux à venir.

— LA VOIX DE L'EST, JULIE CATUDAL

LA MAISON AU
DIAPASON
RECHERCHE DES
BÉNÉVOLES

Contactez Stéphanie Laforest : La
Maison Au Diapason
50, Bromont, Qc J2L 0G1
Par courriel :
slaforest@audiapason.org
Téléphone : 450-534-2002

pour des résidents

droits. J'espère par contre que si les travaux et les désagréments se prolongent, notre indemnité va être revue à la hausse aussi», ajoute-t-elle.

«UN BEL EXEMPLE DE RESPECT»

M. Pilon a tenu à souligner le caractère particulier de l'offre de dédommagement, une initiative peu fréquente selon lui. «C'est exceptionnel dans l'histoire des HLM au Québec, commente le coordonnateur. C'est loin d'être une pratique courante; ce qu'on constate au fil du temps, c'est que dans les offices municipaux d'habitation, tout est très bureaucratique en raison du processus avec la SHQ, qui doit approuver les budgets et les travaux. Parfois, ça peut prendre des mois, voire des années avant qu'un projet se concrétise. Ça fait en sorte que pour maximiser leurs chances de voir leurs projets approuvés, les OMH ne prévoient pas les coûts de transfert ou de

dédommagement des locataires dans leurs demandes, pour que le budget demandé soit plus bas.»

«Même si la SHQ prétend que les OMH peuvent prendre une entente avec des locataires, c'est très rare que ça arrive. Souvent, les locataires de HLM sont vus comme des citoyens de deuxième classe, renchérit M. Pilon. Mais avec l'OMHHYR, ça n'a pas été très long avant qu'on s'entende. Il a fait preuve d'humanité. C'est un bel exemple de respect.»

La FLHLMQ espère d'ailleurs que d'autres OMH s'inspireront de ce récent cas et que des mesures d'atténuation lors de travaux majeurs, de même que des dédommagements, au besoin, seront prévus en amont lors de la planification de travaux majeurs.

De plus, l'organisme interpelle la SHQ afin qu'elle «produise des balises permettant aux offices de proposer des dédommagements sans avoir à réinventer la roue à chaque fois.»



Depuis mai et jusqu'à la fin août, les deux immeubles feront l'objet d'importants travaux visant à stabiliser leur structure, en plus de rénovations d'envergure. Des travaux dont la valeur frôle les trois millions de dollars et qui doivent s'échelonner sur 16 semaines. — LA VOIX DE L'EST, JULIE CATUDAL

COLLECTE DES ENCOMBRANTS

PROCHAINE COLLECTE EN JUILLET

Entre le 5 et le 16 juillet, selon votre jour habituel de collecte.



Il est interdit de placer des encombrants en bordure de rue sauf la veille des collectes spéciales.



Les encombrants peuvent être apportés aux écocentres en tout temps.



Pour connaître
votre jour de collecte



GENEJETER.COM

COMPOSTER
RÉCUPÉRER
RECYCLER
HAUTE-YAMASKA



mrc
La Haute-Yamaska
Prospère de nature

4-5 SEPTEMBRE 2021

Participation à distance sur le parcours de votre choix!

LA MARCHÉ LA COURSE

À chacun son sommet, à chacun son parcours
de marche, de course, de golf, de vélo...

AU PROFIT DE



PRÉSENTÉ PAR

Groupe conseil Johnston Soucy Couture



INFORMATION ET INSCRIPTION

LAMARCHEAUDIAPASON.COM



C'est ici à la Maison Au Diapason que j'ai vécu les 2 côtés de la médaille. J'y ai accompagné mon conjoint, Sylvain, décédé en décembre 2012 et c'est en 2016 que je rejoignais l'équipe des soins à titre de bénévole.

|...|J'ai vécu à La Maison des moments extraordinaires et j'y ai reçu des leçons de vie inoubliables. C'est un privilège de prendre soin des gens en fin de vie et je garde un bon souvenir de chacun d'entre eux.

|...|Vous comprenez pourquoi les activités de La Maison Au Diapason dont La Marche sont si importantes pour moi et participer à La Marche me permet de rendre hommage d'abord à mon conjoint mais aussi à toutes les personnes qui ont séjourné à La Maison.

Carole Inkel

*Bénévole Au Diapason depuis 2016,
Ambassadrice de La Marche/La Course 2021*



La fertilisation, toute une science !

**LAURIANNE
LEVERT-GAUTHIER**

CHRONIQUE

laurianne.levert-gauthier@lavoixdelest.ca



À TOUT BOUT DE CHAMP

A tout bout de champ, on voit des tracteurs au champ dans les cultures en pleine croissance. Que ce soit maïs, blé ou foin, des actions importantes ont lieu à ce temps-ci de l'année. Mais quelles sont-elles ?

La fertilisation est l'action principale pour obtenir du rendement en agriculture. Que l'on opte pour une fertilisation organique, avec différents types de fumier, ou une fertilisation chimique, avec différentes sources d'engrais minéraux, le principe de base reste le même. La fertilisation se calcule sur les besoins de

la plante pour s'assurer que cette dernière pousse dans les conditions optimales. L'agriculture d'aujourd'hui est réglée de façon très minutieuse, calculant les besoins au courant de la saison de croissance et s'assurant que la plante n'ait ni de surplus ni de déficit en nutriments.

FRACTIONNEMENT D'AZOTE

La fertilisation se fait en plusieurs étapes. Au semis, une certaine dose est calculée pour s'assurer du meilleur départ possible. Mais généralement, que ce soit dans le maïs, le blé

ou le foin, on applique plus qu'une dose, car on veut s'assurer que la culture ait des nutriments tout au long de la saison de croissance sans que ceux-ci soient perdus dans l'environnement, par évaporation ou à cause des pluies. C'est pour cette raison que l'on voit des tracteurs au champ dans du maïs par exemple en pleine croissance, ou même avant de semer. On met une deuxième dose, et même parfois une troisième, souvent seulement azotée, pour optimiser les nutriments dans le temps, et en s'assurant que la plante peut l'absorber au complet. On appelle cela du fractionnement d'azote.

Concernant le foin, on peut voir après les coupes les tracteurs étendre du fumier ou de l'engrais granulaire afin de s'assurer que le foin puisse repartir avec tous les nutriments nécessaires. Le soya de son côté, produit lui-même son azote, et n'a donc généralement pas besoin de plusieurs doses d'engrais.

TESTS DE CONCENTRATION AU SOL

Mais comment faire pour savoir si la plante utilise tous les nutriments et qu'elle n'en a pas en surplus ou en déficit ? Plusieurs tests se font au champ par les conseillers agricoles pour s'assurer d'une fertilisation optimale. Des tests de concentration d'azote dans le sol ainsi que dans la plante peuvent être réalisés pour voir l'évolution de l'absorption de l'azote dans le temps. Les doses fractionnées pourront être ajustées en conséquence des résultats obtenus. Mais pourquoi ne pas en mettre plus, juste en cas ? Mettre plus d'engrais équivaut pour le producteur à

des surplus monétaires, mais aussi à des pertes éventuelles au champ de cet engrais qui pourrait ne pas être tout utilisé par la plante. Les pertes vont dans l'environnement, ce qui n'avantage personne. De plus, une quantité trop élevée dans la plante de certains éléments peut causer une toxicité, qui nuit ultimement au rendement.

Il est donc important de faire un bon suivi de sa fertilisation ! C'est pour cette raison que le producteur est généralement bien entouré et conseillé pour s'assurer de la meilleure rentabilité ainsi que des meilleures actions agroenvironnementales sur sa ferme.

Laurianne Levert-Gauthier est agronome au Club conseil Gestrie-sol. Cette chronique est rendue possible grâce au soutien financier de l'UPA, celui du Réseau Agriconseils Montérégie et d'une aide financière du programme Prime-vert du MAPAQ.

La fertilisation est l'action principale pour obtenir du rendement en agriculture



Que ce soit dans le maïs, le blé ou le foin, on applique plus qu'une dose, car on veut s'assurer que la culture ait des nutriments tout au long de la saison de croissance. — FOURNIE

Plus qu'un conseiller...
...un ami depuis 25 ans
**YVES
PAQUETTE**
Courtier
immobilier

2%
SOUS CERTAINES
CONDITIONS

RE/MAX
Professionnel inc.
Agence
immobilière

CELL.: 450 775-9940 BUR.: 450 378-4120
ESTIMATION GRATUITE

0067130



450 521-6639
ELAGUEURS.COM

ABATTAGE
ÉLAGAGE
ÉMONDAGE
ESSOUCHAGE
TAILLE DE HAIES
HAUBANAGE

ASSURANCE
RESPONSABILITÉ



ESTIMATION GRATUITE | INFO@ELAGUEURS.COM

0066345

opinions

Directeur général **CHRISTIAN MALO**

Rédactrice en chef **ISABELLE GABORIAULT**

« LA VOIX DES LECTEURS »

Les psychologues scolaires sont des oiseaux rares

Monsieur Legault, Monsieur Roberge,

Je me déssole! Nous avons les solutions pour l'accès aux services psychologiques, quand allons-nous les prioriser?

Je suis psychologue scolaire depuis 20 ans. J'écris rapidement parce qu'un psychologue scolaire n'a actuellement pas le temps de faire entendre sa voix par une lettre exhaustive. Il est au front et tient un système à bout de bras en cette fin d'année scolaire de pandémie. Je travaille comme seule psychologue dans sept écoles primaires et secondaires parce que le psychologue scolaire est une espèce en voie de disparition depuis 15 ans et déserte vers le privé.

Le psychologue scolaire est le spécialiste du développement et du bien-être psychologique de l'enfant et de l'adolescent dans un milieu normalisant, l'école. Le psychologue scolaire agit comme levier de changement quand survient une difficulté, en observant dans le vécu quotidien du jeune, comment il exerce divers processus cognitifs concrètement, et recommande des interventions pour faciliter ses apprentissages.

Le psychologue scolaire est aussi le spécialiste de la santé mentale appliquée en milieu scolaire. Il est en mesure d'évaluer et de traiter les troubles mentaux, mais il peut aussi de façon plus précise faire des liens avec d'autres problématiques et aider un jeune sans passer nécessairement par un

diagnostic. Il tient compte de l'environnement et il est très efficace dans le milieu de vie qu'est l'école. Il agit en prévention au niveau du développement de la personne, de l'apprentissage, de la persévérance scolaire, de la socialisation et de la santé mentale.

Le psychologue scolaire est sur le terrain, en suivi direct auprès des jeunes et en soutien aux enseignants. Il a une connaissance approfondie du développement cognitif et affectif de l'enfant et de l'adolescent, du fonctionnement du milieu scolaire, du développement normal et pathologique de 4 à 21 ans.

« Pourquoi je suis encore là, alors que je gagnerais le double du salaire en privé, que je n'aurais pas les situations de crise, les contraintes administratives, la complexité des cas, les conditions de travail détériorées, et ce, depuis nombre d'années? »

— Julie Pelletier,
psychologue scolaire

Le psychologue scolaire doit être en formation continue afin d'être à jour dans ses connaissances et compétences pour y exercer, en ayant la responsabilité de



protection du public. Il travaille en équipe, entre autres avec les enseignants, orthopédagogues, travailleuses sociales, conseillers pédagogiques et d'orientation, orthophonistes, ergothérapeutes. Il a un rôle complémentaire avec celui des psychologues des CISSS, Centre jeunesse, hôpitaux qui, eux, ont cette approche clinique

privé de l'enfant, d'un adolescent, qui n'a pas cette chance de se payer une psychothérapie ou une évaluation au privé, qui se sent apaisé parce que son besoin complexe a été compris et répondu, pour continuer de côtoyer cette équipe dévouée dynamique, les enseignants, les éducatrices, les professionnels et les directions du réseau de l'éducation. Pendant ce temps, de chers collègues quittent, d'autres tombent au combat.

Les listes d'attente pour une évaluation en psychologie scolaire sont de plusieurs mois, car nous sommes trop occupés à éteindre des feux avec des jeunes en détresse.

Pourquoi je suis encore là, alors que je gagnerais le double du salaire en privé, que je n'aurais pas les situations de crise, les contraintes administratives, la complexité des cas, les conditions de travail détériorées, et ce, depuis nombre d'années? Pour le sourire

d'un enfant, d'un adolescent, qui n'a pas cette chance de se payer une psychothérapie ou une évaluation au privé, qui se sent apaisé parce que son besoin complexe a été compris et répondu, pour continuer de côtoyer cette équipe dévouée dynamique, les enseignants, les éducatrices, les professionnels et les directions du réseau de l'éducation. Pendant ce temps, de chers collègues quittent, d'autres tombent au combat.

Julie Pelletier, psychologue
Centre de services scolaires
de la Beauce-Etchemin
Cosignée par 109 psychologues
du réseau public



Une opinion?

Les lecteurs sont invités à partager leur opinion sur des sujets d'actualité. Les lettres doivent être transmises par courriel à opinions@lavoixdelest.ca, et accompagnées du nom complet, de l'adresse et du numéro de téléphone de l'auteur.

Seuls le nom et la municipalité seront publiés. Nous ne donnons pas suite aux lettres anonymes. Ces commentaires ne doivent pas excéder les 500 mots. La Voix de l'Est se réserve le droit d'abréger et de refuser des lettres.



La vaccination nous rapproche de ce moment.

Suivez la séquence de vaccination prévue dans votre région et prenez votre rendez-vous en ligne à

[Québec.ca/vaccinCOVID](https://quebec.ca/vaccinCOVID)

**Même vacciné,
on doit se protéger.**





**Continuons d'appliquer les mesures sanitaires
pour se protéger et protéger les autres.**

[Québec.ca/coronavirus](https://quebec.ca/coronavirus)

SÉCURITÉ ALIMENTAIRE

UN BOL D'AIR POUR CINQ ORGANISMES

MARIE-ÈVE MARTEL

marie-eve.martel@lavoixdelest.ca

Grâce au Fonds des infrastructures alimentaires locales, cinq organismes de Brome-Missisquoi se partageront la somme de 242 016 \$ pour mettre sur pied des initiatives visant à lutter contre l'insécurité alimentaire dans la région, a annoncé la députée fédérale de l'endroit, Lyne Bessette.

« Quelle fierté de voir des organismes de Brome-Missisquoi se serrer les coudes pour développer des projets qui permettront aux gens souffrant d'insécurité alimentaire de se nourrir sainement en plus d'éviter le gaspillage alimentaire. Je tiens à souligner le travail des bénévoles qui s'impliquent pour cette mission tellement importante! » a déclaré l'élue dans un communiqué.

Dans le cadre de sa deuxième phase, le programme financera, entre autres, la réalisation d'un projet collaboratif impliquant les centres d'action bénévole de Cowansville, de Farnham et de Bedford ainsi que le Centre Marguerite Dubois, qui consistera à

recupérer les récoltes en surplus auprès des fermes maraîchères, mais aussi les denrées périssables invendues des épiciers et des restaurateurs de la région afin de les transformer, de les congeler et de les redistribuer à la population.

« La présente subvention améliorera les infrastructures alimentaires de notre communauté et des cinq pôles de Brome-Missisquoi par l'achat de nouveaux équipements afin d'augmenter notre capacité à réaliser la transformation des surplus provenant des maraîchers et des épiciers et à augmenter nos capacités d'entrepôts pour la congélation. Cela permettra d'assurer une distribution constante et à l'année d'aliments sains et nutritifs incluant un apport important en légumes et fruits qui n'est actuellement pas possible d'assurer à l'année et l'accès à des aliments sains et nutritifs pour les populations à risque », a indiqué Jean Valiquette, directeur général du Centre d'action bénévole de Farnham.

UN FINANCEMENT UTILE

« Nous sommes très reconnaissants que ce financement nous soit accordé pour continuer de venir en aide des personnes

vulnérables et nous permettre ainsi de poursuivre davantage notre soutien à la communauté », a souligné la directrice générale du CAB de Cowansville, Nathalia Guerrero Vélez.

À Cowansville, une nouvelle cuisine sera aménagée pour que les bénévoles puissent transformer et redistribuer les denrées à travers la banque alimentaire.

De son côté, le Centre d'action bénévole de Sutton utilisera sa part de l'enveloppe pour aménager une nouvelle cuisine communautaire dotée d'un espace d'entreposage, de même qu'un jardin communautaire dont les fruits serviront à nourrir les citoyens.

Selon la directrice du centre, Janna Hubacek, « ce soutien aidera le CAB Sutton à aménager des infrastructures alimentaires dans notre nouvelle Maison des générations. Un lieu communautaire qui mise sur le pouvoir rassembleur de la nourriture pour permettre à plus

de personnes de manger, de cuisiner et de faire pousser des aliments sains ensemble ».

Enfin, le Centre de bénévolat Mieux-Être, un organisme de Lac-Brome, utilisera le financement demandé pour l'achat d'appareils électroménagers et pour la rénovation de la cuisine communautaire.

En plus du Fonds des infrastructures alimentaires locales, le gouvernement du Canada investit 200 millions de dollars dans le cadre du Fonds d'urgence pour la sécurité alimentaire afin de soutenir les organisations nationales et régionales qui aident des banques alimentaires et des organismes alimentaires locaux à travers le Canada pour atteindre les personnes en situation d'insécurité alimentaire.

En parallèle, le gouvernement a aussi lancé le Programme de récupération d'aliments excédentaires, assorti d'une enveloppe de

50 millions de dollars, dont l'objectif est de favoriser la redistribution des aliments non consommés vers les populations plus défavorisées.



Nathalia Guerrero Vélez, directrice générale du CAB de Cowansville
— ARCHIVES LA VOIX DE L'EST, JULIE CATUDAL



Grâce au Fonds des infrastructures alimentaires locales, cinq organismes de Brome-Missisquoi se partageront la somme de 242 016 \$ pour mettre sur pied des initiatives visant à lutter contre l'insécurité alimentaire dans la région. — 123RF

MACHINES À CAFÉ

jura
rocket
elektra
bialetti
baratza
chemex



**L'ATELIER
— DE CAFÉ —
VIRGIN HILL**

VASTE SÉLECTION DE
CAFÉS TORRÉFIÉS
ICI DANS LA
VILLE DE
LAC-BROME

latte
frappé
espresso
cappuccino
chai latte glacé

L'Atelier et le service au volant
sont ouverts tous les jours:
8h à 17h

770 chemin lakeside, foster
brulerievirginhill.com



**Les
Constructions
Odyssées**
R.B.O. : 8224-6174-30
Bâtisseur de votre avenir!

**Pour une visite sur rendez-vous,
appelez au 450 776-2676**

lesconstructionsodyssées.com

Suivez-nous sur



BOURSE DE LA RELÈVE AGRICOLE

Un jeune agriculteur césairois récompensé



MARIE-ÈVE MARTEL
marie-eve.martel@lavoixdelest.ca

La MRC de Rouville a choisi de récompenser l'engagement d'un jeune producteur agricole césairois dans la ferme familiale. Grâce à la Bourse de la relève agricole de 10 000 \$ qui lui a récemment été décernée, Vincent Labrecque pourra concrétiser son rêve d'incarner la quatrième génération de sa famille à reprendre les rênes de la Ferme Labrise inc.

Impliqué dans la ferme laitière depuis huit ans, M. Labrecque aspire à en devenir actionnaire à court terme. Ce jeune diplômé en Gestion et technologies d'entreprise agricole à L'Institut de technologie agroalimentaire souhaite moderniser les infrastructures de l'établissement au profit du bien-être animal de son

Vincent Labrecque souhaite moderniser les infrastructures de l'établissement au profit du bien-être animal de son troupeau, qui compte 150 bêtes, dont près de la moitié étant des vaches en lactation



Impliqué dans la ferme laitière depuis huit ans, Vincent Labrecque aspire à en devenir actionnaire à court terme. On le voit ici entouré du maire de Saint-Césaire, Guy Benjamin, du préfet suppléant de la MRC de Rouville Denis Paquin et de Philippe Théberge, responsable de la bourse d'aide à la relève agricole pour la MRC de Rouville. — MRC ROUVILLE

troupeau, qui compte 150 bêtes, dont près de la moitié étant des vaches en lactation.

« Pour le futur, puisque mon frère est intéressé à prendre l'entreprise avec moi, nous opterons probablement pour une copropriété. Comme l'espace dans la ferme est un peu désuet pour les animaux, parfois les vaches manquent de place, nous souhaitons moderniser nos infrastructures pour améliorer la situation actuelle » confirme le lauréat.

Plus précisément, il

souhaite que les vaches soient élevées en stabulation libre, un système qui offre plus de liberté aux vaches qui peuvent se déplacer à l'intérieur de leur enclos. La bourse servira notamment à défrayer les coûts auprès de consultants en services-conseils qui épauleront le jeune producteur dans ses démarches, qui devraient lui permettre à terme d'augmenter le nombre de vaches en lactation sur sa propriété et, en conséquence, d'augmenter les revenus de l'entreprise familiale.

Décernée depuis dix ans, la Bourse de la relève agricole de la MRC de Rouville est financée

par cette dernière et ses nombreux partenaires. Elle vise à soutenir un projet de relève

agricole auprès d'un entrepreneur du territoire âgé de 40 ans et moins.

MRC DE ROUVILLE PROVINCE DE QUÉBEC
MUNICIPALITÉ RÉGIONALE DE COMTÉ DE ROUVILLE

AVIS PUBLIC

Règlement numéro 322-21 modifiant le règlement numéro 305-17 relatif à la gestion des matières résiduelles sur le territoire de la MRC de Rouville

AVIS à la population de la Municipalité régionale de comté de Rouville est donné par la soussignée, directrice générale et secrétaire-trésorière de la MRC de Rouville, que lors de la séance ordinaire du conseil de la MRC tenue le mercredi 16 juin 2021 à 19 h par vidéoconférence, le conseil a adopté le Règlement numéro 322-21 modifiant le règlement numéro 305-17 relatif à la gestion des matières résiduelles sur le territoire de la MRC de Rouville.

Ce règlement a principalement pour objet d'obliger le secteur ICI présent sur le territoire de la MRC de Rouville à traiter l'ensemble de la matière organique qu'il génère à l'usine de traitement par biométhanisation de la SÉMECS à Varennes d'ici le 1^{er} janvier 2026.

Ce règlement est disponible pour consultation au bureau de la MRC, situé au 500, rue Desjardins à Marieville pendant les heures d'ouverture, ainsi que sur le site web de la MRC au www.mrcrouville.qc.ca.

DONNÉ à Marieville ce 22^e jour du mois de juin 2021.

Anne-Marie Dion
Directrice générale et secrétaire-trésorière
Municipalité régionale de comté de Rouville

MONSIEUR MUFFLER
PNEUS ET MÉCANIQUE

JE M'EN OCCUPE DE VOTRE PARE-BRISE

ATELIER MÉCANIQUE P. HAMAN

JACQUES JETTÉ
Mécanicien 360°

2000, rue Principale Est, Farnham 450 293-3127

LE BLEU DES CHAMPS

La fraîcheur au bout des doigts!

Procurez-vous dès maintenant un **CLIMATISEUR** ou une **THERMOPOMPE**

MITSUBISHI ELECTRIC

SUBVENTIONS DISPONIBLES | FINANCEMENT SUR PLACE

831, route 112, Saint-Césaire
450 469-3483

MITSUBISHI ELECTRIC
CHAUFFAGE - CLIMATISATION

L'Inclusive, au profit des sports adaptés



Steve Charbonneau (directeur général de la Fondation des sports adaptés) et Nicolas Robillard (Copropriétaire des Brasseurs de West Shefford). — LA VOIX DE L'EST, ALAIN DION



NICOLAS BOURCIER
nicolas.bourcier@lavoixdelest.ca

Les Brasseurs de West Shefford ajoutent une bière à leur inventaire, L'Inclusive, dont une partie des profits sera remise à la Fondation des sports adaptés (FSA).

Cette SmaSH (Single Malt and Single Hop) ale (20 IBU - 4,5 %) est une bière blonde « super facile à boire », « rassembleuse » et parfaite pour l'été, décrit le copropriétaire des Brasseurs de West Shefford, Nicolas Robillard. « Le but, c'est de remettre le plus d'argent possible à la fondation », poursuit-il. Les profits permettront de renflouer les coffres de l'organisme fondé à Knowlton en 1995, et dont le financement a été mis à mal par la pandémie.

Point positif à retenir de ces

mois difficiles : les partenaires ont eu le temps de concrétiser le projet dont ils discutaient depuis déjà deux ans. Cette bière n'est pas que de passage sur le menu, elle est là pour rester, confirment d'ailleurs les deux hommes.

En plus d'être « une façon originale d'amasser des sous », ce partenariat offre une bonne visibilité à la FSA, ce qui lui permet de tisser des liens avec d'autres partenaires pour développer de nouveaux projets, indique son directeur général, Steve Charbonneau.

Les brasseurs de West Shefford étaient déjà impliqués au sein de l'organisme, notamment par le biais des tournois de golf et de différentes initiatives, dont le financement d'un fauteuil adapté, le Dahu, disponible pour les gens de la région.

MANDAT DE LA FSA

Le mandat de la FSA est de mettre sur pied des programmes sportifs en plein air et de briser toutes les barrières qui empêchent les personnes

à mobilité réduite de bouger comme le reste de la population. De ces barrières, Steve Charbonneau souligne le transport vers l'activité, l'équipement adapté et l'accompagnement.

De 1995 à 2014, le rôle principal de l'organisme était d'offrir ski alpin adapté au mont Owl's Head. Avec l'arrivée de Steve Charbonneau à la tête de la FSA, les activités se sont diversifiées et des initiatives ont vu le jour partout à travers la province. Le nombre de bénéficiaires est passé de 40 à 800 et plus de 200 bénévoles s'impliquent, et ce, partout à travers le Québec.

En plus d'accompagner les personnes ayant un handicap physique, la FSA compte parmi ses bénéficiaires d'anciens membres des Forces armées canadiennes, dont certains souffrent du syndrome post-traumatique.

L'Inclusive est disponible dans les différents points de vente de l'entreprise dont les adresses sont disponibles sur le site Internet des Brasseurs de West Shefford.

**PLOMBERIE
CARIGNAN INC.**

Résidentiel | Commercial | Industriel

CMMTQ
Corporation des maîtres
plombiers en suspension
du Québec

Travaux de plomberie
Inspection par caméra - Nettoyage et débouchage haute pression
Localisation de bris - Drain de fondation - Excavation

Jean-Yves Carignan
www.PlomberieCarignan.com
450.378.7473

0064710

**CLINIQUE PODIATRIQUE
DE GRANBY**

66, rue Court, bureau 214, Granby
450 991-4117
www.CliniquePodiatriqueGranby.ca

0065162

Les pieds, notre passion! Vos pieds, notre mission!

Ongles incarnés?
Nous avons une solution permanente
et esthétique pour vous!



Dr^e Stéphanie Blum,
podiatre



Dr^e Geneviève Payette,
podiatre

Membres de l'Ordre des
podiatres du Québec

Couvert par la majorité des régimes d'assurance privés. Aucune référence médicale nécessaire.

» DICTÉE DU MOIS

MOTS ORTHOGRAPHE
 PLUME CORRECTION
 GRAMMAIRE FAUTES
 DICTIONNAIRE LETTRES

Félicitations à tous les participants de juin. Monsieur Antoine Gardy et madame Lise Pellerin gagnent le prix offert par le journal La Voix de l'Est Plus. Au CRIF, la gagnante est Dorcas Tulutulu.

Étant donné que nos bureaux sont fermés pour la période estivale, soit du 19 juin au 31 août 2021, les gagnants peuvent passer chercher leur prix en septembre. Les gagnants pourront choisir leur livre au Centre Alpha situé au 125, rue Principale (sous-sol de l'église Sainte-Famille). Téléphone et télécopieur 450 378-9788.

Merci à Jérôme Savary, journaliste et coordonnateur de La Voix de l'Est Plus. Merci aux Chevaliers de Colomb, conseil 9842 : leur don d'argent nous permet d'acheter une variété de livres pour les gagnants. Merci également à toutes les personnes qui participent à notre dictée mensuelle. Passez tous un superbe été et à bientôt!

Voici le corrigé de juin.

L'arbre

L'arbre est une école... **buissonnière** qui a la faculté de recevoir, dans ses diverses **branches**, toutes sortes de drôles d'oiseaux.

L'arbre est un intellectuel. Ses bras sont toujours (ou presque) chargés de **feuilles**. On l'accuse, avec raison, d'avoir un peu trop souvent la tête dans les nuages. On écrit toujours des livres sur lui.

L'arbre est un **philosophe**. Il sait que tout ce qui peut plier ne cède pas, heureusement. Il vise toujours plus haut. Cependant, il déteste se faire passer un sapin.

L'arbre est un romantique. Il porte des fleurs au **printemps**, chante la pomme au soleil, danse avec le vent, dort à la belle étoile et se **dévêt** lentement, périodiquement.

L'arbre est un décor pour l'automobiliste, un parasol pour la vache, un obstacle pour le tracteur et la tondeuse, un tas de feuilles à ramasser, un **support** à boules de Noël, un **pare-soleil**, un accotoir, un complice de pique-nique et un **observatoire**.

Que ferons-nous lorsqu'il ne **restera** de lui qu'une photo?

(Source: Les fameuses recettes de grammaire, Francis Pelletier)



— 123RF

Domaine des Frables
 (Lac-Brôme) inc.

Recherche universitaire pour travail à l'accueil.

Recherche personnel pour travail manuel, responsable et autonome, de 4 à 5 jours, incluant la fin de semaine.

**688, rue Bondville (Foster)
 Ville de Lac-Brome
 450 242-8888
 (Sortie 90, 243 Sud, 215 Sud,
 autoroute des Cantons-de-l'Est)**

Protégeons nos lacs et rivières!

0070793

Avis aux ENTREPRENEURS

Prévenez les contretemps...
 Réservez votre place pour l'entretien mi-saison de votre remorque

REMORQUE Moab
 DIVISION MOAB 2008 INC.

3011, RUE BRODEUR O.
 ST-ALPHONSE-DE-GRANBY
 T 450 776-6622 (MOAB)
 www.remorquemoab.com

Profitez-en pour allier les vacances de la construction avec votre tranquillité d'esprit!

0067935

Venez voir nos nouvelles collections de lunettes solaires!

Découvrez un nouvel horizon de couleurs!

Grand choix de verres et montures de **QUALITÉ** à **PRIX COMPÉTITIF**

CENTRE VISUEL LISE DUCHESNE, O.D.D. www.centrevisuelliseduchesne.ca 53 Drummond, Granby **450 777-3372**

0067930

Draps en solde



Lingerie Plus Design

19 Principale, Granby • 450 991-0600
www.lingerieplusdesign.com

BRÈVES COMMUNAUTAIRES

Administrateurs recherchés!

Le conseil d'administration des Diabétiques de La Haute-Yamaska cherche à pourvoir deux postes au sein de son équipe d'administrateurs. Si vous voulez faire une différence dans la vie de personnes vivant avec le diabète de votre communauté, cette invitation s'adresse à vous. Nous avons besoin de vous, de votre expérience et de vos connaissances pour nous aider à accomplir notre mission d'information et de sensibilisation, afin de mettre en place des services qui répondent aux besoins des personnes touchées par cette maladie. Si ce nouveau défi vous intéresse, veuillez communiquer avec Madame Andrée Lamarche au 450 372-1151 ou par courriel diabetiqueshy@gmail.com.

Grandir ou souffrir à force d'aider

La Société Alzheimer Granby et région s'associe avec la boutique Les livres de l'espoir de l'organisme Sclérose en plaques Haute-Yamaska-Richelieu pour la vente du livre de l'auteur Yves Bélanger, *Grandir ou souffrir à force d'aider*. La population pourra donc se procurer l'ouvrage à la boutique aux heures d'ouverture, du lundi au vendredi de 9 h à 17 h et le samedi de 10 h à 15 h. Monsieur Bélanger a décidé d'offrir les profits de la vente de son livre à la Société Alzheimer Granby et région afin de soutenir

leur mission et les services offerts par l'organisme. Le coût du livre est de 20 \$, dont 10 \$ sont versés à l'organisme.

De nouvelles tablettes pour les usagers de l'hôpital BMP

La Fondation de l'Hôpital Brome-Missisquoi-Perkins a procédé au remplacement des tablettes sur l'ensemble du territoire de la Pommeraie. Elles ont été remplacées par une nouvelle technologie qui permettra non seulement de maintenir

le contact entre les usagers et leurs proches, mais également de faciliter cette interaction. En effet, la plupart des tablettes utilisées arrivaient en fin de vie en juin (technologie dépassée ou contrat qui se terminait). Après une étude de tous les scénarios possibles, la Fondation BMP a choisi de remplacer toutes les tablettes existantes pour un coût total de 18 300 \$. Ce coût comprend l'achat des nouvelles tablettes ainsi que l'abonnement au LTE nécessaire pour que les usagers puissent contacter leurs proches. Si les visites ne sont plus permises, au moins les usagers peuvent garder un contact avec le monde extérieur.

La rédaction de
La Voix de l'Est/Plus invite les
organismes communautaires à lui
faire parvenir leurs informations
à redaction@lavoixdelest.ca



GARAGE CHRISTIAN ST-PIERRE
MÉCANIQUE GÉNÉRALE

UNI-PRO

Pour une expérience client optimale
Consultez notre site pour les promotions

Entretien et réparation : auto/VR/camion léger
■ Antirouille ■ Pneus ■ Amortisseurs ■ Climatiseur ■ Freins

4 autos de courtoisie disponibles

2, rue Barré, Granby
450 776-6868
garagechristianstpierre.com

LE CONFORT

À LONGUEUR D'ANNÉE !

- ✓ Les plus grandes marques en chauffage et climatisation pour plus de confort, de performance, de fiabilité et d'économie d'énergie
- ✓ Des programmes de rabais aux consommateurs
- ✓ Des produits éligibles aux subventions et aides financières gouvernementales
- ✓ Les garanties les plus solides sur le marché



ROBERTO MARINELLI
ET ÉRIC LABBÉ,
PROPRIÉTAIRES

RÉFRIGÉRATION & CLIMATISATION
LUC THERRIEN INC.

Lincence R.B.Q.: 8004-4563-63

Nous offrons des solutions sur mesure selon vos besoins!



FUJITSU
Entrepreneur ÉLITE
12 ans pièces et 10 ans main-d'œuvre

YORK
Chauffage et climatisation

vanEE

LT
RÉFRIGÉRATION & CLIMATISATION
LUC THERRIEN

70, RUE MARTIN, GRANBY 450.777.3933 REFRIGERATIONLT.COM

ÉCOLE PAUL-GERMAIN-OSTIGUY

Des élèves se distinguent



NICOLAS PARENT
nicolas.parent@lavoixdelest.ca

Des étudiants du programme de langues et de multimédia de l'école secondaire Paul-Germain-Ostiguy, de Saint-Césaire, ont raflé des honneurs dans le cadre des éditions 2021 du concours Capture ton patrimoine et du projet Zoom minier, deux initiatives visant à reconnaître le talent de photographes et de vidéastes en herbe.

Tous les ans, les jeunes Québécois de niveau secondaire et primaire ont l'opportunité d'exprimer leur vision du patrimoine grâce à la photographie, alliant l'art et l'histoire. Dans le cadre de la nouvelle édition du concours Capture ton patrimoine, qui s'est déroulé en formule virtuelle, plus de 1900 étudiants ont parcouru leur territoire à la recherche du cliché parfait. Ils étaient encadrés par plus d'une soixantaine de professionnels.

« Nous participons à ce concours depuis quatre ans, lance Andréanne Morneau, enseignante. Habituellement, nous organisons une sortie de groupe, afin de visiter des lieux patrimoniaux. Cette année, avec la pandémie, nous avons procédé à une formation photo avec les élèves, pour ensuite leur fournir une adresse à visiter. Malgré le changement de formule, nous sommes agréablement surpris du résultat! »

En effet, l'école secondaire de Saint-Césaire compte deux lauréats parmi une dizaine sélectionnée par le jury, sur un total de près de 800 photographies

soumises de partout au Québec. Il s'agit de Thierry Bussière, 14 ans, de Rougemont, et de Charles Villeneuve, 13 ans, originaire de Saint-Paul-d'Abbotsford.

« Il s'agit d'un projet beaucoup plus large, assure M^{me} Morneau. On inclut un volet entrepreneurial. Les élèves ont dû organiser un vernissage et tous se sont impliqués dans les diverses facettes, de la conception des affiches à la recherche de commandites. En tout, ils ont réussi à amasser une somme de 1800 \$! »

L'exposition se déroule en ce moment même, et jusqu'à la mi-octobre, au Domaine Cartier-Potelle de Rougemont. Les férus de photographie peuvent visiter les lieux et admirer les œuvres exposées à l'extérieur de 11 h à 15 h 30.

EXPLORER LES MINES

L'école Paul-Germain-Ostiguy participait également au défi Zoom minier, qui demande aux jeunes de produire une courte vidéo portant sur l'utilité et l'importance des minéraux dans notre quotidien. Au total, c'est 45 courts-métrages qui ont été remis des quatre coins de la province.

Étienne Côté s'est vu décerner le 1^{er} prix de la catégorie secondaire 1 à 3, avec une vidéo portant sur les minéraux présents dans les automobiles. « Un reportage digne d'une émission de télévision! », s'exclame Andréanne Morneau, en entrevue téléphonique.

D'autres talents se sont illustrés dans le cadre du concours. Une équipe d'élèves de la même institution, composée de Sarah-Maude Ouellet et Léa Bellemare, a remporté le 4^e prix. Livia Brodeur et Christophe Laporte, de l'école secondaire du Verbe Divin, de Granby, ont aussi mérité des bourses.

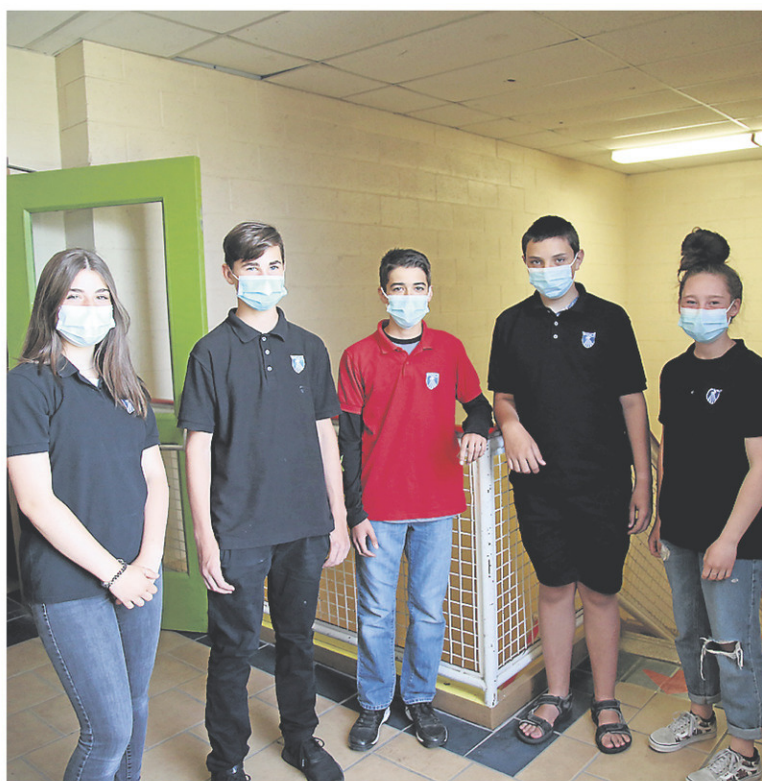

Ces étudiants de l'école Paul-Germain-Ostiguy se sont distingués dans le cadre de deux concours provinciaux en multimédia. — LA VOIX DE L'EST, JULIE CATUDAL



Charles Villeneuve et Thierry Bussière ont raflé des prix lors du concours Capture ton patrimoine. — LA VOIX DE L'EST, JULIE CATUDAL

ACHETONS VOS ARMES À FEU

possibilité de cueillette à domicile

1877 349-2332
DOMINIQUE OU PAOLO

0055588

AVIS PUBLIC – DEMANDE RÈGLEMENT D'EMPRUNT

RÉGIE AÉROPORTUAIRE RÉGIONALE DES CANTONS DE L'EST (RARCE)

Avis à toute personne qui désire s'opposer à l'approbation du règlement d'Emprunt 2020-001

Le 5 mai 2021 le Conseil d'administration a adopté une résolution d'Adoption de Règlement d'Emprunt numéro 2020-001 pour le projet de réfection des infrastructures de l'Aéroport Roland-Désourdy, incluant repaver la piste, l'éclairage et une nouvelle voie de circulation, décrétant une dépense de 10,581,426 \$ avant taxes et frais de financement et un emprunt de 10,581,426\$ avant taxes et frais de financement conformément à l'article 1077 du Code municipal du Québec ou à l'article 565 de la Loi sur les cités et villes.

Ce règlement, conforme au Code Municipal du Québec (art 606, 607 et 620) doit, pour entrer en vigueur, être approuvé par la ministre des Affaires municipales et de l'Habitation.

Toute personne qui désire s'opposer à l'approbation du règlement par la ministre doit le faire par écrit dans les 30 jours de la date de la présente publication, à l'attention de la Direction générale adjointe aux finances municipales à l'adresse courriel suivante :
stafa@mamh.gouv.qc.ca

Le règlement numéro 2020-001 peut être consulté au bureau du directeur général de la RARCE, 101 rue du Ciel, Bromont, (Qc) J2L 2X4 du lundi au vendredi, entre 8 h 30 et 16 h 30.

Jean Langevin
Directeur général et secrétaire-trésorier
9 juin 2021

0069749

Girardot & MÉNARD
COMPLEXE FUNÉRAIRE

JARDIN OASIS DES MÉMOIRES
Cimetière écologique pour cendres

Oasis DES MÉMOIRES
CIMETIÈRE ÉCOLOGIQUE

Un havre de paix, un lieu de recueillement unique, afin de célébrer la vie en harmonie avec la nature.

Une création du
COMPLEXE FUNÉRAIRE GIRARDOT & MENARD.
Professionnels en rituels funéraires d'exception, depuis maintenant 109 ans.

470, rue Dufferin, Granby | GIRARDOT-MENARD.COM | 450 372-4498

0065182

NÉCROLOGIE



Rolande Lussier Michaud 1926 - 2021

À l'Hôpital de Granby, le 25 mars 2021, à l'âge de 94 ans, est décédée madame Rolande Lussier Michaud, fille de feu M. Aldège Lussier et de feu Mme Yvonne Desmarais, demeurant à Roxton Pond. Elle était l'épouse de feu M. Gérard Michaud.

Elle laisse dans le deuil ses enfants : Léo, Jean (Pierrette Houde), Liliane et Louise (Michel Beauchemin); ses petits-enfants : Yan Beauregard (Audrée Caron), Nancy Beauregard, Patrice Beauchemin, Pascal Beauchemin (Pascale Pépin), Valérie Beauchemin (Philippe Giguère), Emmanuel Beauchemin (Gabrielle Caron); ses arrière-petits-enfants : Rosalie, Zack, Arnaud, Charles, Philippe et Camille ainsi que ses neveux, nièces, autres parents et amis.

La famille désire remercier le personnel de l'Hôpital de Granby, tout spécialement l'équipe des soins palliatifs pour leur compréhension et les soins prodigués.

La crémation a eu lieu à Granby au crématorium Les Jardins Funéraires Bessette. La famille recevra les témoignages de sympathie en l'église Ste-Pudentienne de Roxton Pond, le samedi 3 juillet 2021 à compter de 10 h 30, suivis des funérailles à 11h. L'inhumation suivra au cimetière de la paroisse.

Nous vous invitons à envoyer vos mots de sympathie à la famille via notre site web: www.famillebessette.com

Selon les recommandations actuelles du gouvernement du Québec, une rotation des visiteurs est autorisée. Le nombre de personnes présentes ainsi que les règles sanitaires à respecter lors d'événements funéraires sont déterminés selon la zone en vigueur.



Résidences et Jardins
Funéraires Bessette
997, rue des Colombes, Granby

450 777-1171 - 1 888 730-6666
www.famillebessette.com



MONUMENTS
ROGER FONTAINE
monumentsfontaine.com

GRANITES
WILLIAM
granitewilliam.com

**Directement
du manufacturier**

Nos collections Liatrices
sont livrées en 10 jours ouvrables.*



Daniel La Liberté
daniel.laliberte@gwilliam.com
Cell. : 579 361-5952
450 774-7607

*certaines conditions s'appliquent.

Dans votre région :

Granby | Cowansville | Waterloo | Farnham
Valcourt | Dunham | Bromont | Saint-Césaire
L'Ange-Gardien | Sutton | Saint-Paul



Granby Granite Inc.

MONUMENT MÉNARD

À votre service depuis 1957

Pour toute information, nous pouvons
aussi vous rencontrer à votre domicile.

Ouvert du lundi au vendredi
(soir et week-end sur rendez-vous)

- MONUMENTS POUR TOUS LES GOÛTS
- LETTRAGE ET RÉPARATION AU CIMETIÈRE

ACHETONS LOCAL

449 Dufferin, Granby 450 372-7729 (face au cimetière)



SYLVIE GIRARD ET RAYNALD DUBÉ LES CHÈVRES À



NICOLAS BOURCIER
nicolas.bourcier@lavoixdelest.ca

Armés de passion et de patience, Sylvie Girard et Raynald Dubé ont bâti un cheptel de 300 chèvres hautement productif. Après 13 ans de travail acharné, le couple installé à Ange-Gardien peut se vanter d'être parmi l'élite des chèvres au pays.

« Aujourd'hui, notre troupeau est le plus productif du Québec », affirme avec fierté Sylvie Girard, avant d'ajouter que des études en cours semblent indiquer qu'ils sont aussi les plus productifs à travers le Canada. Leur troupeau compte aujourd'hui environ 300 chèvres. Certaines contribuent à la production laitière, d'autres seront vendues pour leur génétique (environ 25 % des revenus) et certaines serviront à la production de viande.

Le partage des compétences est presque constitutionnel à la ferme et, de l'aveu des principaux intéressés, il constitue l'une de leurs forces.

De son côté, Raynald a une solide expérience en alimentation des troupeaux laitiers en ayant travaillé comme conseiller pour Purina durant 21 ans. « Il est le cerveau génétique de l'entreprise et sélectionne les meilleurs sujets pour offrir de la diversité génétique à nos acheteurs du

Québec et Ontario », affirme sa conjointe. Dans leur troupeau, on retrouve de la génétique de Californie, du New Hampshire, du Minnesota, du Maryland, du Manitoba, de la Colombie-Britannique et d'Europe. Raynald est d'ailleurs impliqué au sein de la Société des éleveurs de chèvres laitières de race du Québec.

Forte d'une formation en agronomie et d'une expérience de 20 ans comme conseillère en financement agricole chez Desjardins à Victoriaville et Financement agricole Canada, Sylvie cherche à maximiser la performance financière de l'entreprise en ayant une gestion serrée de la régie du troupeau. Celle qui est originaire du lac Saint-Jean est aussi vice-présidente du syndicat des producteurs de chèvres du Québec.

LA SANTÉ

Le secret d'un troupeau productif est d'abord qu'il soit en santé, leur a conseillé le producteur de Saint-Damase, Christian Dubé, au moment de se lancer. Il fallait donc que les bêtes ne souffrent pas d'arthrite encéphalite caprine, une maladie virale qu'on retrouve dans plusieurs troupeaux qui affectent le bien-être des animaux et qui hypothèque leur système immunitaire, ce qui a des conséquences sur leur productivité. « C'est comme lorsque nous on est malade, on ne pense pas à aller performer ou à aller courir », compare Raynald Dubé.

Le couple peut dire mission accomplie, puisqu'aucune chèvre n'en souffre et qu'ils ont reçu la certification diamant qui en atteste. Seuls deux autres producteurs



Leur cheptel atteindra sa « vitesse de croisière » en décembre 2021 avec 320 bêtes en lactation.

— LA VOIX DE L'EST, ALAIN DION

LEUR MEILLEUR

québécois peuvent aussi s'en vanter.

Mais il n'y a pas que l'état de santé qui influence la qualité et la quantité du lait produit par une chèvre.

LES CHIFFRES

On sélectionne les génétiques qu'on veut ajouter au troupeau un peu comme on choisit ses athlètes dans un pool sportif : on se base sur des données, sur des chiffres. « Les chiffres, ça ne ment pas », dit Raynald. « Ce qu'on veut, en travaillant avec la génétique, c'est travailler mieux, pas plus », renchérit Sylvie.

« On a travaillé très fort pour être où nous sommes aujourd'hui et nous sommes rendus à vouloir partager toute l'expertise qu'on a. »

— Sylvie Girard

En moyenne, les chèvres des cheptels de la province produisent 850 litres de lait par période de lactation d'environ 305 jours, avance le couple. Celles de Sylvie et Raynald en produisent en moyenne 1300 litres et avec 280 chèvres en lactation l'an dernier, ils ont produit 360 000 litres de lait.

« L'objectif du plan d'affaires initial était d'offrir une génétique de qualité supérieure aux éleveurs du Québec en développant des animaux sains sélectionnés pour performer en production, en composantes et en persistance laitière », indique Sylvie Girard. On cherche donc à déterminer la qualité et la quantité de lait produit par une bête, ainsi que sa courbe de lactation.

La gestion des chiffres est aussi garante de la pérennité de l'entreprise et de la possibilité de trouver des successeurs le moment venu, estime Sylvie. D'ailleurs, le système de traite importé de l'Europe leur permet de recueillir une foule de données pour faciliter la gestion du troupeau et de gagner un temps précieux. Cette étape de la journée pouvait prendre jusqu'à deux heures et demie avant, mais ne nécessite plus qu'une heure et quart avec ce système.

« Notre tableau de bord nous donne plusieurs données et on est donc capable de prendre les

bonnes décisions plus rapidement », indique Sylvie.

VITESSE DE CROISIÈRE

Après un démarrage en 2009, leur troupeau atteindra finalement sa « vitesse de croisière » en décembre 2021, alors qu'ils anticipent avoir 320 chèvres en lactation.

Raynald et Sylvie ont lu dans un article publié dans *La Terre de chez nous* en 2008 qu'il manquait de producteurs de lait de chèvre pour répondre à la demande. Sylvie s'est donc lancée dans la recherche d'informations et de données pour établir un plan d'action. « Est-ce qu'on peut tirer notre épingle du jeu dans cette production? », s'est-elle questionnée.

Tout a commencé à Saint-Paul-d'Abbotsford. Le couple de passionnés devait alors composer avec deux emplois pour arriver. Ils devaient réaliser certaines tâches avant de partir pour le travail à 6 h 20 et poursuivre une fois leur journée terminée.

« On ne devient pas agriculteur pour devenir millionnaire », rigole Sylvie, visiblement fière du travail accompli et des sacrifices qui leur ont permis de prendre leur « retraite » et de se concentrer sur la chèvrerie en 2016, lorsqu'ils ont déménagé à Ange-Gardien dans une ancienne ferme porcine.

Un investissement de 500 000 \$ a permis de rénover les installations en 2019, avec un appui du ministère de l'Agriculture, des Pêcheries et de l'Alimentation du Québec (MAPAQ) pour le bien-être animal. « Il faut le dire, le gouvernement est là pour aider les entreprises, pour les appuyer dans leur développement », ajoute-t-elle.

PROJETS FUTURS

Les deux éleveurs aspirent à contribuer à améliorer la productivité de l'ensemble des producteurs de la province. « On a travaillé très fort pour être où nous sommes aujourd'hui et nous sommes rendus à vouloir partager toute l'expertise qu'on a. On veut travailler avec les professionnels du secteur et continuer à avancer et faire avancer les autres », affirme Sylvie Girard. Un projet de site Internet éducatif qui leur permettrait de partager leurs connaissances et leur expérience est dans les cartons.

Aussi, ils souhaitent un jour pouvoir produire leur propre fromage ainsi que des saucisses de chèvre. Chose certaine, affirme Sylvie, « on ne s'ennuiera pas pour les 10-15 prochaines années »!



Armés de passion et de patience, Sylvie Girard et Raynald Dubé ont bâti un cheptel de 300 chèvres hautement productif. — LA VOIX DE L'EST, ALAIN DION



Une chèvre curieuse — LA VOIX DE L'EST, ALAIN DION

le petit P MAG.



UNE SEMAINE D'ACTU

ÈVE TESSIER-BOUCHARD

Coopérative nationale de
l'information indépendante

Tu veux toujours en savoir plus sur le monde qui t'entoure? Nous te présentons ici les nouvelles les plus intéressantes de la semaine, publiées par notre équipe sur le Canal Squat, un bulletin de nouvelles quotidien offert sur le site Web jeunesse de Télé-Québec. À lire et à voir dans le journal, dans l'appli et sur notre site Web!

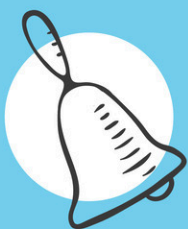

DES RATS DONNENT CONGÉ AUX ÉLÈVES D'UNE ÉCOLE PRIMAIRE

À l'école primaire des Jolis-Vents à Saint-Cyprien, près de Rivière-du-Loup, les élèves se sont retrouvés en vacances une semaine plus tôt que prévu en raison... des rats! Ces rongeurs s'étaient installés à certains endroits dans l'école.

Rassure-toi, les rats ne sont pas dangereux. La direction du Centre de services scolaire du Fleuve-et-des-Lacs a simplement décidé de fermer l'établissement pour faciliter le travail de l'équipe d'extermination. À part les exterminateurs et le concierge, plus personne n'est autorisé à entrer dans l'école. Maintenant que l'école est vide, les exterminateurs ont installé des trappes un peu partout à l'intérieur et

autour de l'établissement. D'ailleurs, aucun poison ne sera utilisé pour éviter la contamination.

EN CONGÉ UNE SEMAINE PLUS TÔT!

Pour terminer l'année scolaire, les élèves n'ont pas fait l'école à distance, ils ont eu congé. Pour faciliter la tâche aux parents qui n'avaient pas congé, le service de garde a accueilli les 106 enfants dans un local situé à quelques pas de l'école. Il y a un grand aréna où les enfants ont pu s'amuser autant qu'ils le souhaitaient.

UN PHÉNOMÈNE RARE DANS LES ÉCOLES

Il n'est pas rare qu'il y ait des rats dans les édifices commerciaux ou

certain restaurants, mais il s'agit d'un phénomène inhabituel dans une école. D'ailleurs, aucun élève ni membre du personnel n'a pu apercevoir de rats dans l'école. Les établissements scolaires sont des lieux remplis d'action pendant la journée et les rats sont des animaux nocturnes, donc plus actifs la nuit.

Pour l'instant, les experts ne connaissent pas le nombre de rats présents dans l'école. En fermant l'école plus tôt, la direction aura plus de temps pour régler le problème. D'ici le retour en classe prévu le 24 août, les rongeurs seront exterminés, un grand ménage sera fait, les fissures où circulaient les rats seront réparées et une équipe fera la désinfection



complète des lieux.

En espérant que tu as passé une bonne fin d'année scolaire, à distance, sur place ou encore accompagnée de rongeurs! **PAR LYNDIE JULIEN, JOURNALISTE STAGIAIRE, SELON UN ARTICLE DU SOLEIL DE JOHANNE FOURNIER**



PHOTO JOHANNE FOURNIER
ILLUSTRATION IZREF/NATBASIL

LES DIABÉTIQUES DE LA
HAUTE-YAMASKA
DEPUIS 1987

LES DIABÉTIQUES DE LA HAUTE-YAMASKA est un organisme sans but lucratif. Nous offrons des activités d'information, de sensibilisation et de prévention du diabète. Nous offrons aussi du soutien aux personnes diabétiques adultes et enfants.

POUR INFORMATION : diabetiqueshy@gmail.com — 450 372-1151

Nous sommes de retour
au bureau du lundi au
mercredi de 9 h à 16 h.
Bon été!



QUI A GIFLÉ LE PRÉSIDENT FRANÇAIS, EMMANUEL MACRON?

C'est Damien Tarel, un homme de 28 ans, qui a frappé le président de la France, Emmanuel Macron, le 8 juin dernier. Tu as peut-être vu la vidéo de la claque qui est devenue virale sur Internet.

Il reste donc à comprendre pourquoi cet homme qui n'avait jamais été accusé d'un crime a décidé de s'en prendre au président de la France.

UN CRI DU MOYEN-ÂGE AVANT LA CLAQUE!

Avant de gifler le président de la France, on a entendu l'homme crier les mots suivants: «Montjoie, Saint-Denis, à bas la Macronie.»

Qu'est-ce que ça veut dire? C'est un slogan, un cri de rassemblement pour les partisans du roi pendant le 12^e siècle. Il faut dire que M. Tarel aime beaucoup le Moyen-Âge...

Certaines personnes ont aussi fait des liens entre l'attaque et la crise des gilets jaunes, qui avait éclaté au mois de novembre 2018 en France. Pendant cette crise, des centaines de milliers de Français étaient sortis dans les rues pour protester contre le président Emmanuel Macron. Ils s'indignaient contre plusieurs mesures du président, notamment la hausse du prix de l'essence.

UNE GIFLE QUI COÛTE CHER

M. Tarel a été arrêté immédiatement après l'incident. Il a été emmené au palais de justice où il est passé devant un juge qui l'a condamné à une peine de prison de 18 mois. Si M. Tarel a un bon comportement derrière les barreaux, il pourrait se faire libérer plus rapidement, soit dans quatre mois.

Pour le président français, cette attaque ne veut pas dire que la France vit des tensions en ce moment. Il considère qu'il n'y a pas raison de s'inquiéter. Il est plutôt calme pour quelqu'un qui s'est fait gifler! **PAR FÉLIX LALIBERTÉ, JOURNALISTE STAGIAIRE**



PHOTO AFP, LUDOVIC MARIN



UN PÊCHEUR AVALÉ PAR UNE BALEINE ET RECRACHÉ VIVANT!

Récemment, Michael Packard plongeait pour pêcher des homards au large de Cape Cod, dans le Massachusetts, aux États-Unis. Soudainement, il a été bousculé et tout est devenu noir. Il était coincé dans la gueule d'une baleine à bosse! Ces mammifères marins mesurent 14 mètres, en moyenne. Le pêcheur se rappelle avoir lutté pendant environ 30 secondes, avant que le cétacé ne remonte à la surface et le recrache. Le pêcheur a eu très peur, mais il s'en est sorti sain et sauf.

AURAIT-IL PU ÊTRE AVALÉ?

Les rares fois où un être humain se retrouve dans la gueule d'une baleine, c'est par accident. Les cétaqués ne mangent pas d'humains!

La gueule des baleines à bosse est immense. Elle peut mesurer environ 3 mètres de long. Elle peut aisément recevoir la visite d'un être humain. En revanche, il est scientifiquement impossible qu'une baleine l'avale réellement. Pourquoi? Parce que la gorge d'une baleine à bosse fait à peu près la taille d'un poing humain et ne peut s'élargir que d'environ 38 cm pour avaler un repas.

Les baleines à bosse sont des cétaqués à fanons. C'est-à-dire qu'elles n'ont pas de dents, mais des fanons. Les fanons, ce sont une sorte de poils. Lorsqu'une baleine est en

quête de nourriture, elle prend une énorme gorgée d'eau de mer et se sert de ses fanons comme d'une passoire pour expulser l'eau et ne garder dans sa gueule que la nourriture. Ces baleines se nourrissent seulement de petites proies, comme le plancton, le krill et les petits poissons, mais jamais d'être humain!

AU MAUVAIS ENDROIT, AU MAUVAIS MOMENT!

Michael Packard s'est retrouvé au mauvais endroit, au mauvais moment. Selon les experts, la baleine à bosse est probablement plus traumatisée que le pêcheur lui-même.

La prochaine fois que vous nagez dans l'océan, ne paniquez pas. Les baleines ne sont pas agressives envers les êtres humains. Si vous avez la chance de croiser l'un de ces magnifiques mammifères, les spécialistes recommandent de laisser de l'espace aux animaux. Observez-les à distance (si possible, avec des jumelles) et évitez tout mouvement susceptible de les effrayer, de les surprendre ou de les faire paniquer.

Finalement, Michael Packard s'en tire avec des ecchymoses (ce qu'on appelle communément des bleus). Il a même indiqué qu'il retournerait plonger dans la mer dès qu'il serait remis de ses émotions! **PAR LYNDIE JULIEN, JOURNALISTE STAGIAIRE**

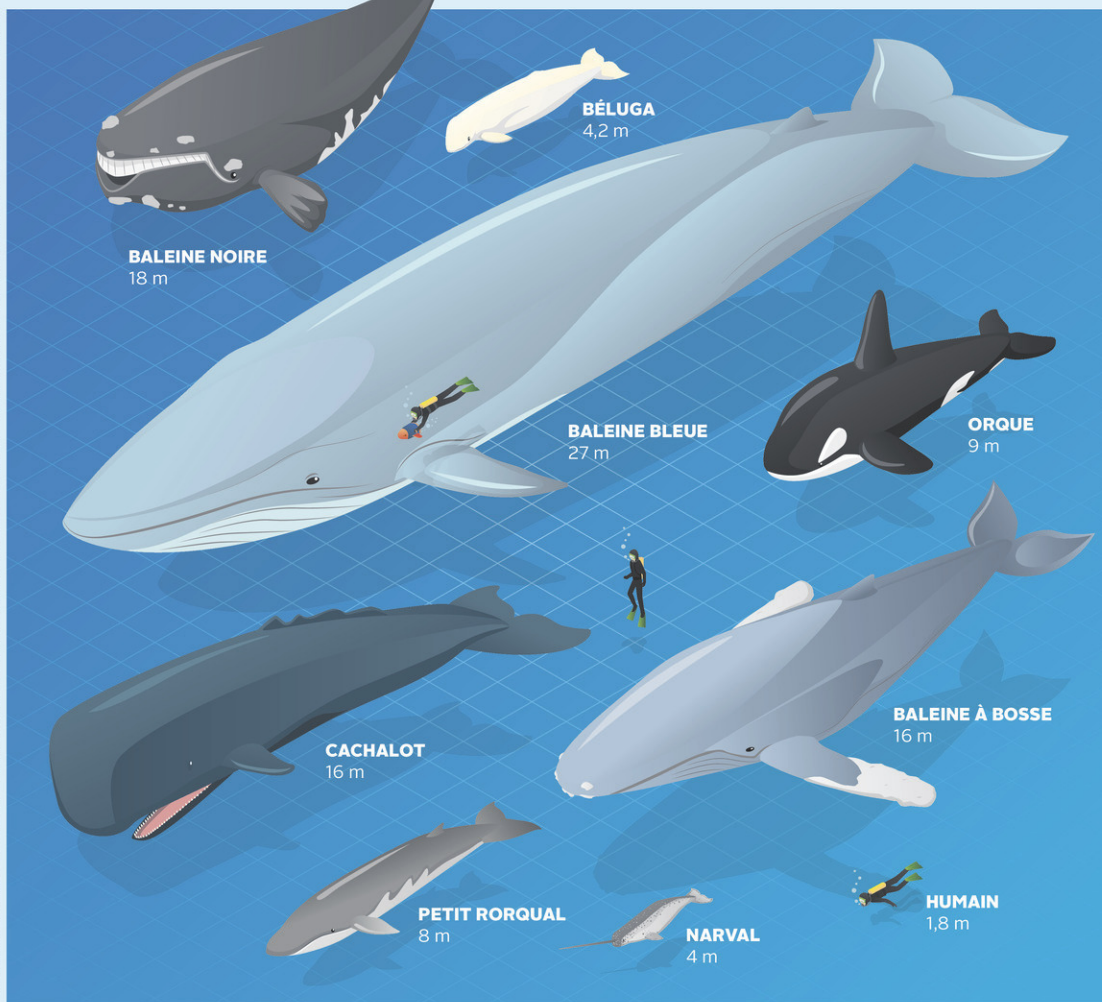
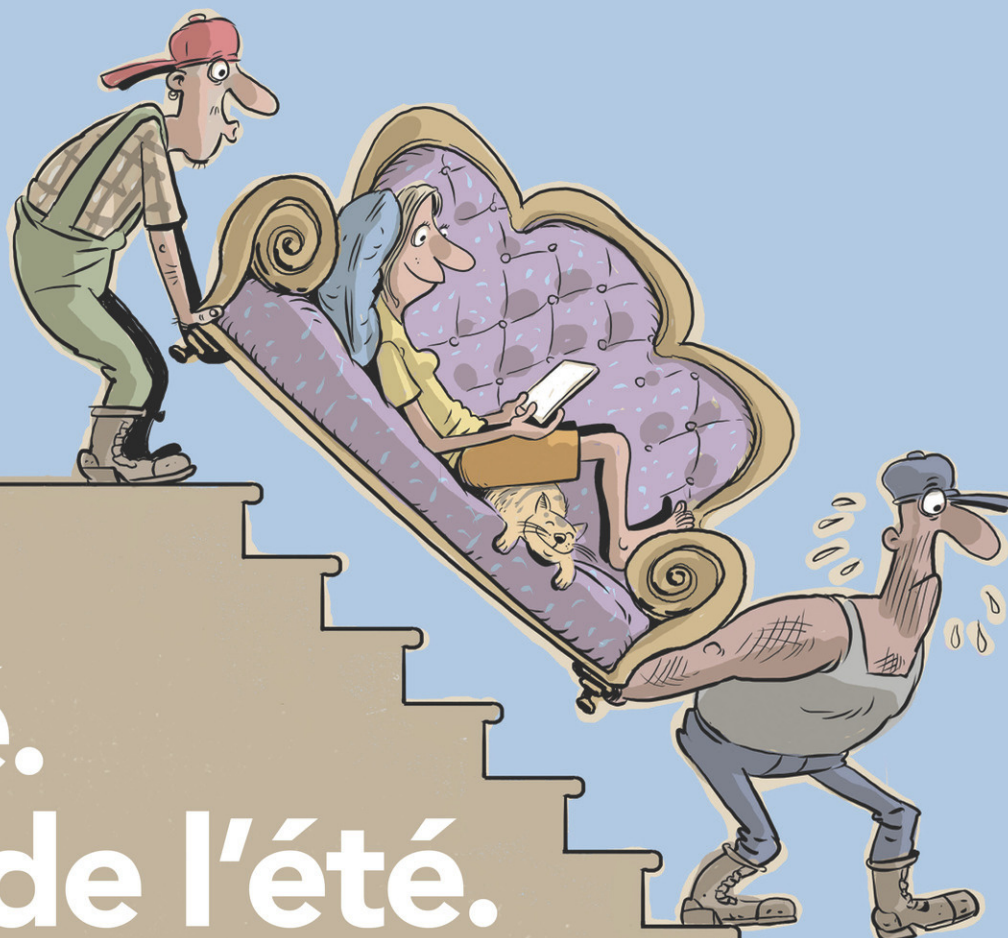

ILLUSTRATION 123RF/TAKA IOBAL PRAKASA



Nouvel été. Nouvelles de l'été.

Un abonnement facile, rapide et sécurisé

L'ESSENTIEL NUMÉRIQUE

9,95 \$/mois + TAXES

4 SEMAINES GRATUITES

- Accès aux sites Web des six médias membres des coops de l'information
- Accès aux applications mobiles iOS et Android des six médias
- Accès simultanés autorisés

LE NUMÉRIQUE TOUT COMPRIS

12,95 \$/mois + TAXES

4 SEMAINES GRATUITES

Tous les avantages du plan « L'essentiel numérique », plus un **accès aux éditions magazines du week-end en format intégral électronique** (disponibles dans les applications mobiles le samedi).

LE NUMÉRIQUE ET PAPIER TOUT COMPRIS

16,95 \$/mois + TAXES

4 SEMAINES GRATUITES

Tous les avantages du plan « Le numérique tout compris », plus **l'édition imprimée du samedi de votre média préféré**, livrée à domicile (si disponible dans votre secteur).

laVoixdel'Est
— NUMÉRIQUE

Local. De calibre mondial.

Abonnez-vous sans tarder sur
lavoixdelest.ca



Télécharger dans
l'App Store

DISPONIBLE SUR
Google Play

DONNÉES PERSONNELLES PROTÉGÉES. AUCUNE OBLIGATION À LONG TERME.