Wal-Mart pourrait quitter Place du Royaume

PAGE 4

KANUK
00638598
Ve MISE DE COTE
543-3177

le QUOTIDIEN
www.lequotidien.com
cyberpresse.ca
du Saguenay — Lac-Saint-Jean
LE MERCREDI 12 OCTOBRE 2005 | 33e ANNÉE No 9 | 48 PAGES | Dépôt: 80¢ + taxes

RENDEZ-VOUS DES
5 À 7 JEUDI
SUSHI BAR
JAZZ
Avitam
00610508
BAR-RESTAURANT
Mario Tremblay
668-7231

Le Mouvement Chicoutimi-Saguenay à un tournant

Jean Tremblay doit être «balayé»

PAGE 3

Photo Rocket Lavoie

Photo Caroline Blackburn

Ironman à Hawaï

Pierre Lavoie a une idée fixe: gagner!

PAGE 45

Agression

Jacquelin Bouchard reste en détention

PAGE 2

www.uqac.ca/sports
PAVILLON SPORTIF de l'UQAC
Passez de la parole aux actes !
545-5050
Université du Québec à Chicoutimi
Tarifs mi-session
pour cartes d'abonnement
Inscriptions dès maintenant
de 9 h à 18 h 30
Plus d'appareils • Plus de services • Plus de plaisir
00631753

Agression sexuelle sur un adolescent

Jacquelin Bouchard reste en détention

CHICOUTIMI (SL) – Le Jonquiérois de 46 ans accusé d'agression sexuelle sur un mineur dans la douche d'un centre de conditionnement physique a passé une nuit supplémentaire en détention préventive après que la Couronne se soit opposée, hier après-midi, à sa remise en liberté en attente de procès.

Jacquelin Bouchard, domicilié sur la rue Chambly à Jonquière, a brièvement comparu au Palais de justice de Chicoutimi après voir

LEMELIN
SERGE
slemelin@lequotidien.com

été arrêté au centre Énergie Cardio situé sur le boulevard Harvey en début de soirée de l'Action de Grâce.

Il a été interpellé par une employée du centre avisée par un adolescent de 14 ans venu s'entraîner sans la présence de ses parents. L'adolescent s'est plaint d'avoir été amené dans une douche, masturbé et avoir été obligé de faire une fellation à l'agresseur.

AGRESSION – Jacquelin Bouchard, un contrôleur âgé de 46 ans, est accusé d'avoir agressé sexuellement un adolescent de 14 ans dans les douches du centre de conditionnement physique Énergie Cardio situé sur le boulevard Harvey, à Jonquière.

(Photo Jeannot Lévesque)

Jacquelin Bouchard, un contrôleur de compagnie, est sans antécédent judiciaire et fréquentait le centre de conditionnement physique depuis plusieurs années.

L'adolescent affirme ne l'avoir jamais remarqué ni vu avant la soirée du 10 octobre.

Selon sa version racontée aux employés, puis à la police, l'adolescent avait complété sa routine d'entraînement pendant que sa mère était occupée dans un salon de bronzage situé à proximité. Il avait pris sa douche après l'entraînement et était occupé à se sécher les cheveux avec un appareil mural, une serviette entourant son corps.

L'homme l'aurait abordé et invité à passer au sauna. L'adolescent aurait refusé, puis l'homme lui aurait demandé s'il pouvait le toucher. Croyant mal entendre la proposition, l'adolescent aurait demandé de répéter la question.

Ayant bien compris l'invitation, l'adolescent aurait de nouveau refusé. Jacquelin Bouchard aurait alors insisté en posant la main à l'épaule et en dirigeant l'adolescent sous la douche en lui faisant signe de ne pas parler.

Bouchard aurait refermé le rideau de douche derrière eux, les isolant du regard des autres.

Plusieurs personnes étaient dans le vestiaire, mais personne n'aurait remarqué ce qui se passait.

Jacquelin Bouchard, un père de famille, aurait caressé et masturbé le jeune. Il aurait ensuite pris l'adolescent par la tête et l'aurait dirigée vers son organe génital.

L'entrée de plusieurs personnes dans le vestiaire a été l'occasion pour l'adolescent de demander à partir, ce à quoi aurait acquiescé Bouchard.

Une fois libéré de l'emprise de l'homme, l'adolescent s'est directement rendu au bureau de surveillance du centre de conditionnement physique et a raconté à deux employés ce qui venait de se passer dans les douches. L'adolescent pleurait et a pointé l'accusé du doigt alors qu'il quittait le vestiaire.

Une employée a interpellé Jacquelin Bouchard et lui a demandé de rester sur place, le temps que la police, alertée, arrive.

Liberté

Hier, l'avocat de la défense Michel Boudreault, constatant l'opposition de la substitut du Procureur général Sonia Rouleau à toute caution, a demandé au tribunal de fixer l'enquête sur remise en liberté à ce matin.

Son client a une adresse fixe et n'a jamais fait l'objet d'une accusation quelconque avant ce jour.

Rue Victoria à La Baie

Un groupe lance des objets dangereux

par Daniel Côté

LA BAIE (DC) - Le Service de la sécurité publique de Saguenay a reçu plusieurs plaintes émanant de citoyens de La Baie. Elles portent sur les activités d'un groupe qui s'amuserait à lancer des objets sur la rue Victoria, plus précisément sur le tronçon qui se trouve à proximité de la rue Saint-Pierre.

À cet endroit, où passent la plupart des automobilistes qui visitent la fromagerie Boivin, l'artère épouse la forme d'une courbe. Du côté gauche, si on roule dans cette direction (donc, vers l'extérieur de la ville), on remarque un cran d'où partiraient les projectiles.

«Depuis deux semaines, les effectifs sont plus nombreux à La Baie. Il n'y a pas eu d'arrestation et aucun suspect n'a été identifié, mais on patrouille dans le secteur. On en profite aussi pour surveiller la vitesse, de même que certains bars», a précisé le lieutenant Denis Boucher hier, au cours d'une entrevue accordée au Quotidien.

Une citoyenne de La Baie, Danièle Fillion, a hâte que les policiers mettent fin au manège des présumés délinquants. Samedi, en effet, elle a reçu un bout de bois sur la valise arrière de son auto. «C'est arrivé vers 19 h 15. À mon retour, une vingtaine de minutes plus tard, il y avait des roches et des branches sur l'asphalte», raconte-t-elle.

Au début, les objets lancés n'étaient pas aussi dangereux. Il s'agissait de pommettes, pour l'essentiel. Le problème, c'est qu'il y a eu escalade. Certains se sont enhardis. «Là, c'est rendu grave.

Ils tirent des branches, des roches parfois aussi grosses qu'une citrouille. On ne les voit pas, mais il y a des jeunes en haut», soutient Danièle Fillion.

Aussi inquiet, son conjoint, Jean Fillion, fait observer que de nombreux marcheurs arpentent le secteur. «C'est dans une courbe et à un moment donné, un conducteur va se tasser brusquement», prédit-il. Les fauteurs de trouble, qui se manifestent depuis deux semaines, seraient plus actifs en soirée, pendant les jours de congé.

PAS POSSIBLE

Ébats trop bruyants

NEW DELHI (AP) - Un Finlandais et son amie indienne ont été arrêtés en Inde pour avoir regardé des films pornographiques en mettant le son trop fort.

Les deux imprudents ont été appréhendés au domicile de l'homme à Gurgaon (nord), un haut lieu des hautes technologies en Inde, a précisé la police, qui a également saisi une télé et un lecteur CD.

Le fait d'exhiber ou de posséder des documents classés X est illégal en Inde. Le couple risque trois mois de prison et une amende.

Les deux infortunés, qui n'ont pas été identifiés, ont été remis en liberté sous caution. Aucune date n'a été fixée pour leur comparution au tribunal.

MÉTÉO

AUJOURD'HUI:
Ensoleillé
Max.: 12 Min.: 2

JEUDI:
Alternance soleil et nuages
Max.: 11 Min.: 2

VENDREDI:
Pluie passagère
Max.: 11 Min.: 5

Lever: 6 h 57 Coucher: 18 h 03

MARÉE

CHICOUTIMI
Basse à 06h20 (1m3)
Haute à 11h10 (3m2)
Basse à 18h00 (1m4)
Haute à 23h25 (4m1)

LA BAIE
Basse à 05h10 (1m4)
Haute à 11h00 (3m6)
Basse à 17h05 (1m7)
Haute à 23h20 (4m5)

SOMMAIRE

Arts 30-31
Bandes dessinées 32
Bourse 34
Détente 33
Décès 40-41
Finances 35
Horoscope 33
Petites annonces 36 à 39
Sports 42 à 47
Télévision 32

UN PRODUIT DU SAGUENAY - LAC-SAINT-JEAN

Avis aux termes de la Loi sur les journaux et autres publications (L.R.Q. J-1)
Le Quotidien est publié et édité par la société 3834310 Canada inc., ayant une place d'affaires au 1051, boulevard Talbot, arrondissement de Chicoutimi, Ville de Saguenay (Québec) G7H 5C1. Le Quotidien est imprimé aux ateliers Le Progrès du Saguenay, une division des Journaux Transcanada (1996) inc., sis au 1051, boulevard Talbot, arrondissement de Chicoutimi, Ville de Saguenay (Québec) G7H 5C1.

Internet: www.lequotidien.com
545-4474

LE QUOTIDIEN

SERVICE À LA CLIENTÈLE
ABONNEMENT: 545-4664
Lundi au vendredi: 7 h - 16 h 30
SAGUENAY - ALMA: 545-4664
ST-FÉLICIEN: 679-3832
AUTRES: 1 (800) 866-3658

PETITES ANNONCES:
Tél.: 549-4444 Fax: 690-8360
Lundi au vendredi: 8 h 30 - 16 h 30

RÉDACTION
SAGUENAY: 690-8800
ALMA: 668-0920
ST-FÉLICIEN: 679-3832
TÉLÉCOPIEUR: 690-8805

PUBLICITÉ:
Tél.: 545-4474 Fax: 690-8824
Lundi au vendredi: 8 h 30 - 16 h 30

Mouvement Chicoutimi-Saguenay

Tous prêts pour le grand balayage du 6 novembre !

CHICOUTIMI (DC) - Au temps de la Révolution française, le peuple brandissait des fourches au coeur de Paris. C'était sa façon de manifester son goût du changement, une approche différente de celle que préconise le Mouvement Chicoutimi-Saguenay. Hier soir, lors de sa réunion mensuelle tenue à l'hôtel Le Montagnais de Chicoutimi, ses membres ont préféré apporter des balais.

Il y en avait de toutes les formes et de toutes les couleurs, des verts, des bleus, même un rose en forme de brosse. Le président

CÔTÉ
DANIEL.
dcote@lequotidien.com

André-R. Gauthier n'était pas en reste avec son Oscar rouge, jumelé à un porte-poussière. Comme on s'en doute, ce geste symbolisait la volonté des partisans du nom Chicoutimi de défaire le maire de Saguenay, Jean Tremblay, aux élections du 6 novembre prochain.

L'enjeu est tellement important aux yeux du Mouvement Chicoutimi-Saguenay que son président a emprunté un ton apocalyptique à la fin de son intervention, qui fut le point d'orgue de la soirée. Devant près de 200 personnes, il a tracé un lien entre le scrutin et l'avenir de la cause à laquelle lui et tant de bénévoles ont adhéré avec ferveur.

«Réveillez-vous parce qu'après, il sera trop tard ! Des gens comme nous, il n'y en aura plus», a lancé André-R. Gauthier d'une voix forte, sur un ton proche de la harangue. Redevenu calme un peu plus tard, il a poursuivi dans le même sens après une question posée par Le Quotidien. «On sait ce qui va se passer (si le maire l'emporte) et tout a des limites. On ne peut pas toujours travailler dans le beurre», a souligné le président.

«Le bon choix»

Toute la soirée, il a régné une atmosphère quasi religieuse dans la salle. C'était un public de convaincus et leur leader n'a pas fait dans la dentelle. Il leur a jeté en pâture de gros morceaux de viande rouge, rappelant les luttes passées pour faire la promotion du nom Chicoutimi, la consultation publique qui a tourné en faveur de Saguenay et la présumée forfaiture de Jean Tremblay.

«Je regardais son slogan, l'autre jour : "Un homme de parole". S'il y a une personne qui a trahi les gens de Chicoutimi, c'est lui. Il a endormi les gens d'affaires et quand on s'est fait ridiculiser, lors de la consultation, jamais le maire ne s'est levé pour faire respecter le bon sens», a soutenu André-R. Gauthier avant de s'engager dans un numéro mi-acide, mi-comique, qui l'a conduit à imiter Jean Tremblay.

L'actualité lui a aussi tendu quelques perches, en particulier l'achat d'un local au coût de 2 millions $ à Jonquière. Il y voit une forme de gaspillage, arguant que les organismes qu'on y logera pourraient facilement occuper les nombreux locaux vides qu'on retrouve à Saguenay. Dans la même foulée, l'appui que le maire a accordé à Loge m'entraide ne lui apparaît pas justifié.

«Je n'ai rien contre les gens qui ont des problèmes. Moi-même, j'ai été élevé modestement. Mais quand on est pauvre, on doit respecter le bien d'autrui et il y a 5 % des gens qui ne le font pas, qui sont dans la rue et qui méritent de l'être», a tranché le président, qui rappelle que «le 6 novembre, ce sera aux citoyens de parler et de faire le bon choix».

Photos Rocket Lavoie

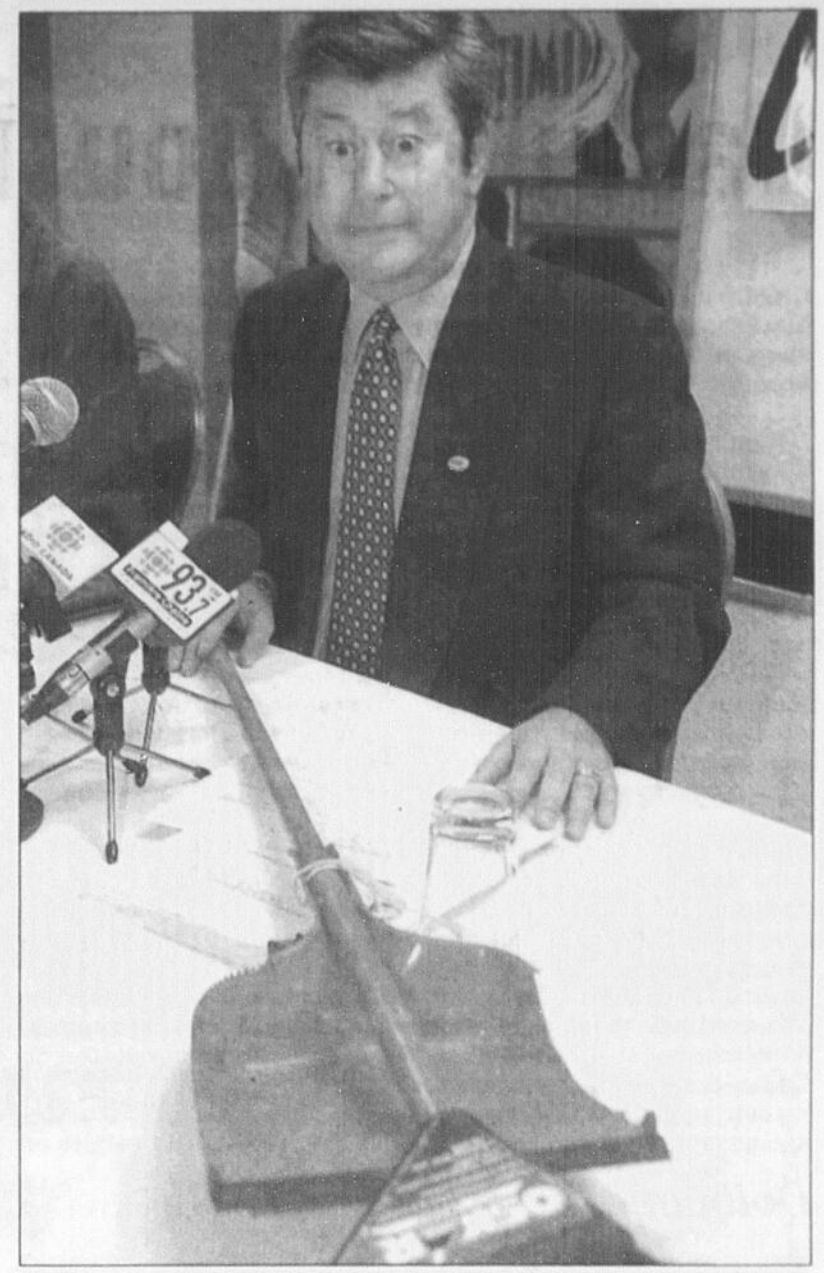

BALAI - Le président du Mouvement Chicoutimi-Saguenay, André-R. Gauthier, avait apporté son Oscar rouge, jumelé à un porte-poussière.

Économie

Sanfaçon critique le bilan du maire

CHICOUTIMI (DC) - Invité à prononcer une conférence en début de soirée, lors de la réunion du Mouvement Chicoutimi-Saguenay tenue hier, à Chicoutimi, l'homme d'affaires Lionel Sanfaçon a mis en doute le bilan économique du maire de Saguenay, Jean Tremblay. À ses yeux, le mandat qui s'achève a été marqué par plusieurs échecs et l'avenir s'annonce aussi sombre.

Rappelant la dissolution du CLD Saguenay, dont il présidait le conseil d'administration, le conférencier a affirmé que sa fiche était reluisante. «On avait un CLD en santé quand on a démissionné, a-t-il indiqué. Or, depuis 18 mois, il ne se passe rien. On attend que le téléphone sonne (dans les bureaux du nouveau CLD, qui relève directement de la ville). Qu'est-ce que ça a donné ?»

Lionel Sanfaçon se gausse également de la réputation de bon administrateur que certains prêtent à Jean Tremblay. Il invoque, entre autres, l'augmentation de la dette à long terme. «Entre le 31 décembre 2003 et le 31 décembre 2004, elle est passée de 166 millions $ à 168 millions $», a-t-il précisé. D'autres pièces à conviction ont été déposées, qu'il s'agisse du dossier de la Consol ou de celui des bateaux de croisière.

Dans le premier cas, l'homme d'affaires s'est montré ironique. «En novembre 2001, le maire a dit qu'il s'attaquerait à la vente de l'usine. Aujourd'hui, elle est fermée», a-t-il résumé. S'agissant de la construction d'un quai pour ce qu'il appelle les bateaux blancs, par ailleurs, Lionel Sanfaçon a insisté sur les faibles retombées qui en résulteront.

«Les visiteurs sont logés et nourris sur le bateau. Et ils ont mon âge, quand ils ne sont pas plus vieux. Ces gens-là ne feront pas de descentes en Zodiac», a-t-il lancé, déclenchant ainsi les rires de l'assistance, qui appartenait à la même tranche d'âge. Promotion Saguenay n'a pas échappé à son regard acéré, lui qui souhaite examiner ses états financiers et savoir en quoi consistent ses critères d'investissement.

À ce propos, le conférencier s'interroge sur l'aide de 100 000 $ accordée au Cap Jaseux, situé à Saint-Fulgence.

«Est-ce qu'on pense aux amis d'abord ? Ça nécessite une enquête de la part du vérificateur de la ville», a-t-il mentionné. Pour toutes ces raisons, Lionel Sanfaçon a soutenu que le 6 novembre, il faudra voter pour Mireille Jean, «une femme qui a des idées, une bonne vision et qui peut travailler en équipe».

FOULE - Environ 200 personnes ont assisté, hier soir, à la réunion mensuelle des membres du Mouvement Chicoutimi-Saguenay.

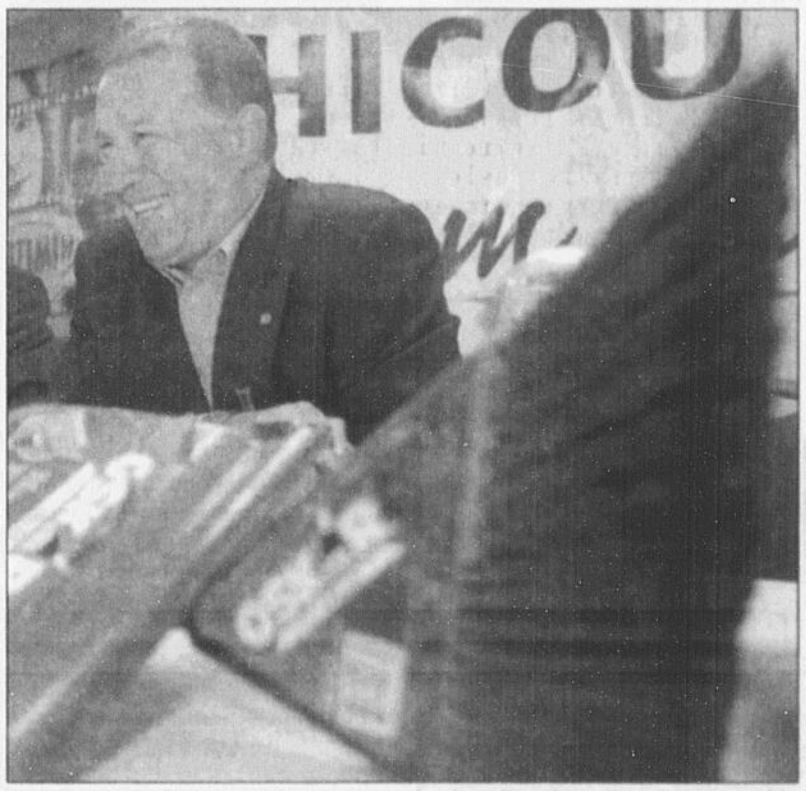

DETTE - Lionel Sanfaçon reproche au maire Jean Tremblay d'avoir augmenté la dette de 2 millions $ en un an.

Place du Royaume

Wal-Mart pourrait s'installer ailleurs

par François Saint-Gelais

CHICOUTIMI (FSTG) - Le géant du commerce au détail Wal-Mart songe à quitter Place du Royaume. Coïncidence : il n'y a aucune discussion pour le renouvellement du bail, ce qui accentue la rumeur d'un éventuel déménagement.

Selon le directeur des communications de Wal-Mart au Québec, Yannick Deschênes, des représentants du détaillant américain ont déjà visité quelques endroits qui pourraient potentiellement accueillir un nouveau magasin destiné à remplacer celui situé dans le centre commercial chicoutimien.

D'ailleurs, depuis plusieurs années, ce Wal-Mart s'avère une exception à la manière de faire de l'entreprise, puisque celle-ci préfère généralement s'établir dans des bâtiments indépendants situés dans des zones réservées aux commerces à grandes surfaces. Cette particularité du magasin de Chicoutimi a souvent suscité des rumeurs de déménagement du commerce. Celles-ci semblent maintenant vouloir se concrétiser dans un avenir rapproché.

«Il est possible que nous relocalisions notre magasin de Chicoutimi au cours des prochaines années. Nous étudions présentement certains sites potentiels. Disons que nous envisageons très sérieusement la possibilité de déménager», confirme Yannick Deschênes.

Toutefois, le porte-parole indique qu'aucune décision formelle n'a encore été prise officiellement en ce sens. De même, aucun site précis n'aurait été déterminé avec certitude.

Coïncidence ?

Coïncidence ou non, les démarches préliminaires entreprises par Wal-Mart surviennent alors qu'il ne reste plus que trois ans au bail liant le géant du commerce au détail aux propriétaires de Place du Royaume. Or, aucune discussion n'a lieu, actuellement, entre les deux parties en vue du renouvellement de ce bail.

«Le bail est valide encore trois ans. Normalement, à ce moment-ci, nous devrions avoir eu déjà quelques discussions. Wal-Mart détient une option de renouvellement, mais je n'ai pas eu de signe avant-coureur de quoi que ce soit», indique de son côté Ghislain Bélanger, directeur général de Place du Royaume.

Ce dernier souligne que les liens sont toujours en place entre la direction du géant américain et celle du centre commercial.

Toutefois, le départ de Wal-Mart représenterait une lourde perte pour Place du Royaume. «On ne peut pas nier qu'il s'agit d'un client de choix pour nous. Ce magasin attire un fort achalandage. Je crois que les pourparlers en vue du renouvellement du bail devraient se poursuivre. Mais, on ne sait jamais avec Wal-Mart. Ils sont très gros et très forts. Ils peuvent agir et se tourner de bord très rapidement», souligne Ghislain Bélanger.

Haut du lac

Par ailleurs, Yannick Deschênes affirme que le projet d'implanter un nouveau magasin Wal-Mart dans le haut du Lac-Saint-Jean figure toujours dans les cartons de la multinationale. La compagnie envisage encore de s'installer aux environs de Roberval ou de Saint-Félicien.

«Nous n'avons pas acheté de terrain. Nous regardons de ce côté de la région, mais nous n'avons pas de projet de construction à court terme», soutient Yannick Deschênes. Selon lui, il apparaît clair que le marché de la MRC Domaine-du-Roy n'est pas assez important pour recevoir deux magasins de la chaîne.

Finalement, le porte-parole de Wal-Mart au Québec affirme que la compagnie cherche actuellement à vendre ou à louer les anciens locaux qui ont abrité le désormais célèbre magasin de Jonquière.

«Nous mettons actuellement beaucoup d'énergie et d'effort là-dessus», mentionne M. Deschênes.

Ghislain Bélanger, directeur général de Place du Royaume.

Dolbeau-Mistassini

Le maire n'a rien contre le géant

par Lisanne Côté

DOLBEAU-MISTASSINI (LC) – Le maire de Dolbeau-Mistassini, Georges Simard, préférerait voir s'établir la multinationale Wal-Mart dans sa ville, plutôt que dans une ville voisine.

Georges Simard a tenu ces propos en réaction à une nouvelle parue dans La Presse d'hier matin. C'est que la compagnie Wal-Mart dit être courtisée par cinq municipalités au Québec, dont celles de Saint-Félicien et de Roberval.

Bien que le maire soit conscient du refus de la population d'accueillir la compagnie, Georges Simard croit qu'il serait, au moins, plus profitable pour tous qu'elle s'établisse à Dolbeau-Mistassini que dans une ville voisine.

«Dolbeau-Mistassini est le pôle économique du secteur et on doit travailler dans ce sens. On a le vent dans les voiles», dit-il.

Georges Simard affirme qu'il faudrait également régler le cas du plan d'urbanisme pour qu'un magasin à grande surface puisse s'établir. Il y a quelques semaines, la Commission municipale venait rencontrer les élus afin d'évaluer la conformité du plan d'urbanisme. La commissaire Marie Auger n'a pu accepter le plan corrigé, puisque les contestataires au dossier ont trouvé quatre autres erreurs, en plus des neuf, la première fois.

«Tant qu'il y a des gens qui trouveront des virgules, des points et des ronds aux mauvais endroits, la Commission municipale doit revenir pour vérifier le plan. Peut-être que ces gens nous réservent encore quelques erreurs», se questionne Georges Simard, qualifiant l'affaire de peccadilles.

Selon lui, une poignée de gens causent du tort irréparable au développement économique de la ville en bloquant ainsi l'adoption du plan d'urbanisme.

Le maire de Dolbeau-Mistassini entend transmettre un message à la ministre des Affaires municipales, Nathalie Normandeau. Selon le premier magistrat, le fait que seulement cinq signatures puissent faire bloquer l'adoption du plan d'urbanisme, afin de faire venir la Commission municipale, c'est bien peu.

Georges Simard, maire de Dolbeau-Mistassini.

FAITS DIVERS

Vérifications

CHICOUTIMI (DC) - Menée de vendredi midi jusqu'à minuit, lundi, l'Opération Impact a conduit le Service de la sécurité publique de Saguenay à effectuer des vérifications dans 925 véhicules. Comme ce fut le cas partout au Canada, les patrouilleurs ont mis l'accent sur le port de la ceinture, la vitesse excessive et le respect des feux rouges.

«Le travail a été accompli avec l'aide de ressources supplémentaires», fait observer le porte-parole du Service de la sécurité publique, Bruno Cormier. Il précise qu'au fil des 63 opérations qui ont été réalisées sur le territoire, 49 constats d'infraction ont été émis.

Fait à signaler, 14 billets concernaient le port de la ceinture de sécurité, qui suscite encore des réticences. Notons également que cinq personnes ont dû subir l'alcootest. Trois d'entre elles ayant dépassé la limite permise, des accusations seront portées à leur endroit.

Capotage sur l'autoroute

JONQUIÈRE (DC) - La Sûreté du Québec a dû intervenir, hier, à la suite d'un accident survenu sur l'autoroute 70, à proximité de l'hôtel Holiday Inn du secteur Arvida.

Une dame qui roulait seule, en direction de Chicoutimi, a subi des blessures mineures vers 16 h 30, alors que son véhicule a quitté la chaussée en effectuant quelques tonneaux.

ACCIDENT - Un homme dans la vingtaine l'a échappé belle hier, en fin de journée, dans la Réserve faunique des Laurentides, après avoir été éjecté de son véhicule. L'accident est survenu aux alentours de 16 h, à la hauteur du kilomètre 45 de la route 169. Le jeune conducteur, au volant de sa Hyundai Accent, roulait en direction d'Hébertville lorsqu'il a perdu le contrôle de sa voiture. Après l'impact, le jeune homme a été propulsé à l'extérieur, ce qui a fait craindre le pire aux policiers dépêchés sur les lieux. Par miracle, la victime n'affichait cependant que des blessures jugées mineures. On l'a tout de même transportée par ambulance au Centre hospitalier Le Jeannois d'Alma.

(Photo Annie Tremblay)

FABRICVILLE

VOTRE MÉGA MAGASIN MODE ET DÉCOR MAISON

www.fabricville.com

SOLDE de RÉNOVATION *en cours*

minimum **1/3 de rabais** TOUS les tissus MODE et pour la MARIÉE

40% de rabais ARTICLES de COUTURE (cour. jusqu'à 12,99ch.)

25% de rabais TISSUS DE BASE

TOUS les Tissus à DRAPERIE en magasin **40% de rabais**

Le symbole "Moins cher pour membres" indique les prix membres clubelite . Escomptes non-membres aussi disponibles en magasin.

FABRICVILLE

Visitez nous à www.fabricville.com

Le plus grand distributeur de tissus et draperies avec 170 magasins à travers le Canada

Ouvert les dimanches de MIDI à 16h

Pour des raisons d'espace, tous les articles ne sont pas disponibles dans tous les magasins. Nous nous réservons le droit de limiter les quantités.

PLAZA I D'ALMA
500, rue Sacré Coeur ouest
(418) 668-2365

Lun. à Mer.: 9h30 à 17h30 • **Jeudi à Ven.:** 9h30 à 21h
Sam.: 9h à 17h • **Dim.:** Midi à 16h

00639923

Victoire sur Nutrinor

Natrel fournira le lait aux hôpitaux

ALMA (MSH) – C'est maintenant officiel : tous les établissements hospitaliers de la région seront desservis en lait, en crème, ainsi qu'en yogourt par le géant montréalais Natrel.

La division d'Agropur s'est en effet imposé face à sa rivale du Saguenay-Lac-Saint-Jean, la coopérative Nutrinor, pour

St-HILAIRE
MARC
mst-hilaire@lequotidien.com

décrocher le contrat d'approvisionnement évalué à quelque 728 000 $ par an.

Également, Natrel a eu le meilleur sur Danone pour la distribution de yogourt, un contrat de 120 000 $ par année.

«Les produits laitiers sont divisés en quatre catégories : crème glacée, crème et lait, yogourt, et beurre et fromages. Pour le principal mandat, soit celui de la crème et du lait, Natrel a remporté l'appel d'offres contre Nutrinor avec un écart favorable de 7 à 8 pour cent», explique le directeur général du Centre régional des achats en groupe (CRAG), Jacques Bergeron.

Au cours des dernières semaines, plusieurs intervenants politiques de la région ont dénoncé publiquement les règles régissant l'octroi des contrats de services dans le secteur de la santé. De plus, nombreux sont ceux qui accusent Natrel de pratiques déloyales (dumping) destinées à éliminer toute concurrence.

EXEMPLE - La ministre Françoise Gauthier montre l'exemple: elle boit de l'eau Nutrinor.

(Photo Jeannot Lévesque)

«Les entreprises de la région sont en mesure de rivaliser, maintient cependant Jacques Bergeron. Par exemple, pour le contrat de beurre et fromages, c'est la fromagerie Maurice Saint-Laurent de Saint-Bruno qui a eu le dessus sur Nutrinor et Natrel, avec une marge de 10 pour cent.

Aussi, Distributions Trois S de Saguenay sera responsable de la crème glacée, pour un volume de 50 000 $ par année.»

Boulangerie et bureaux

Outre les produits laitiers, le CRAG a identifié hier la boulangerie Gadoua comme fournisseur officiel des établissements de santé de la région.

Selon Jacques Bergeron, cette compagnie a eu le meilleur sur deux concurrents, dont un de la région qui n'a pas voulu être nommé.

«Le contrat est de l'ordre de 173 000 $ annuellement. L'écart entre la soumission de Gadoua et celle de l'entreprise régionale est d'environ 50 pour cent», a-t-il précisé.

Enfin, BuroPLUS, qui est présente sur l'ensemble du territoire régional, a délogé son compétiteur Lyreco en ce qui a trait à l'approvisionnement d'équipements de bureaux.

«C'est une bonne nouvelle car Lyreco est une multinationale qui n'a aucun pied-à-terre en région.

Selon le contrat, les sept ou huit succursales du Saguenay-Lac-Saint-Jean assureront certains services. La soumission est d'environ 600 000 $ par an», conclut le porte-parole du CRAG.

Contrats: Gauthier suggère aux entreprises de se regrouper

par Isabelle Labrie

CHICOUTIMI (IL) - Il serait préférable de privilégier le regroupement d'entreprises pour obtenir des contrats d'approvisionnement plutôt que de changer les règles d'attribution du Centre régional des achats de groupe (CRAG).

C'est du moins l'opinion émise hier par la députée de Jonquière et ministre du Tourisme Françoise Gauthier en réaction à l'attribution d'un contrat de lait pour des hôpitaux régionaux à l'entreprise Natrel.

«À courte vue la première mesure que l'on voit c'est de changer les règles. Mais il ne faut pas oublier qu'il y a des entreprises de la région dont le chiffre d'affaires se réalise à 85 % à l'extérieur de la région», rappelle Mme Gauthier.

Cette dernière souligne qu'elle fait plutôt confiance à l'esprit d'entrepreneurship des gens du Saguenay-Lac-Saint-Jean pour se démarquer à travers le Québec. Elle note que la formation de consortiums pourrait représenter une piste de solution.

Beurre et fromages

La fromagerie Saint-Laurent l'emporte

ALMA (MSH) – Les usagers des centres de santé de la région ne boiront peut-être pas du lait transformé en région, mais ils pourront au moins savourer du beurre et des fromages en provenance de Saint-Bruno.

La fromagerie Saint-Laurent a officiellement remporté les appels d'offres du Centre régional des achats en groupe (CRAG) pour l'approvisionnement en beurre et en fromages des établissements de Santé du Saguenay-Lac-Saint-Jean. Le contrat, qui se chiffre à environ 216 000 $ par an, est d'une durée de deux ans. L'entente est cependant assortie d'une option de prolongation pour deux années.

«Il s'agit d'un contrat d'un peu moins d'un million $ sur quatre ans, ce qui n'est pas tellement significatif par rapport à notre chiffre d'affaires. Ici, chez Saint-Laurent, nous transformons 15 millions de litres de lait par année.

«Cependant, au-delà de l'aspect monétaire, une entente du genre est excellente au plan de la visibilité. Les gens voient nos produits, savent qu'on existe. Nous sommes donc très satisfaits en ce sens», confie le copropriétaire de la fromagerie brunoise, Yves Saint-Laurent.

Bien qu'il se réjouisse de cet octroi gouvernemental, l'homme d'affaires a néanmoins du mal à afficher sa déception quant au contrat de 728 000 $ par an consenti à la division Natrel d'Agropur. Selon lui, il est inadmissible qu'aucune entreprise de la région n'ait été en mesure de damer le pion au géant montréalais.

«J'estime que pour appuyer les régions éloignées, le gouvernement devrait limiter la participation aux appels d'offres. S'il n'y a qu'un fournisseur dans la région concernée, tu peux aller voir ailleurs pour te valider. C'est normal.

«Mais lorsque tu as des entreprises comme Nutrinor et la Laiterie de La Baie qui peuvent se faire concurrence, tu t'assures que le contrat demeure dans la région concernée», analyse Yves Saint-Laurent.

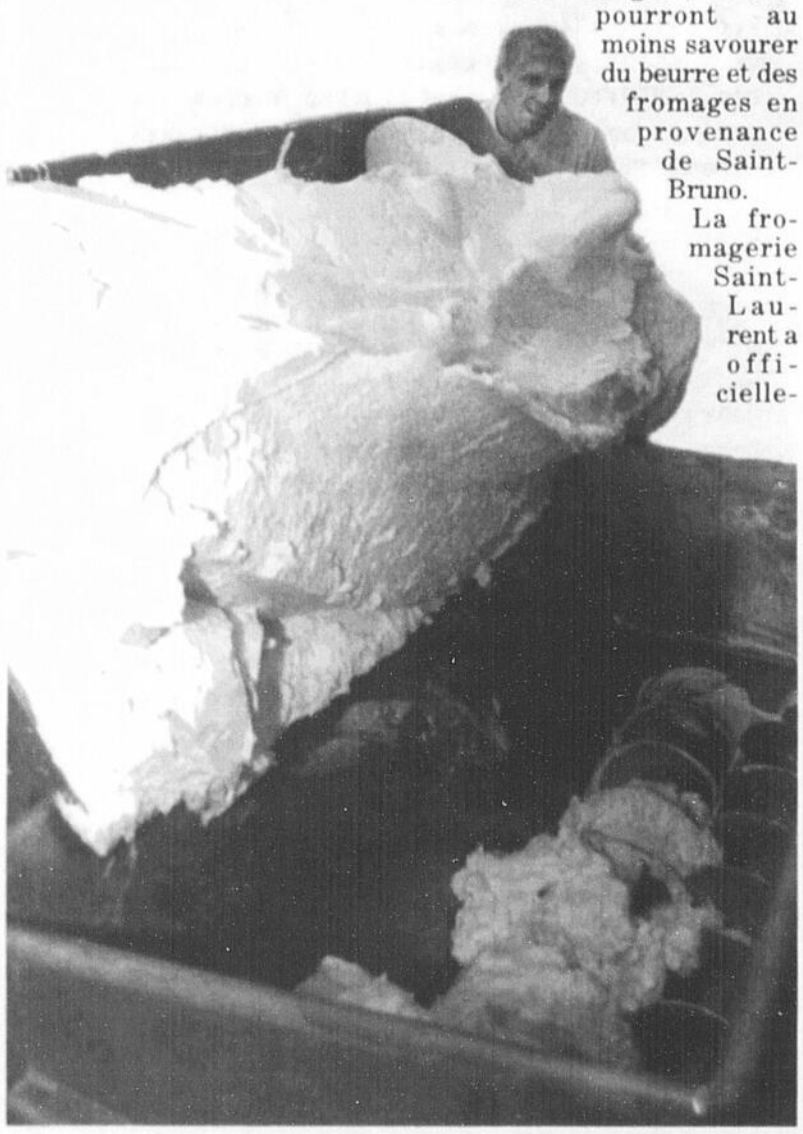

BEURRE - La fromagerie Saint-Laurent fournira le beurre et les fromage aux hôpitaux de la région.

(Photo Steeve Tremblay)

FROMAGE - Le copropriétaire de la fromagerie, Yves Saint-Laurent, explique que le contrat obtenu assurera une belle visibilité à l'entreprise régionale.

(Photo Steeve Tremblay)

La MRC Domaine-du-Roy intéressée au polygone de tir

par François St-Gelais

ROBERVAL (FSTG) - La MRC Domaine-du-Roy ne ferme pas complètement la porte à l'installation sur son territoire d'un éventuel polygone de tir destiné aux chasseurs CF-18 de la 3e Escadre de Bagotville.

Le préfet Bernard Généreux estime en effet que la superficie couverte par la MRC permet d'envisager la création d'un champ de tir dans les limites de celles-ci, mais que de nombreux éléments restent à être analysés dans ce dossier.

«Ce n'est certainement pas les territoires qui nous manquent, notamment du côté des TNO (territoires non-organisés). Il nous faudrait cependant prendre le temps d'examiner l'ensemble de cette question et des besoins des militaires. Il y a beaucoup d'activités de villégiature et d'exploitation dans la MRC Domaine-du-Roy à prendre en considération», expose Bernard Généreux.

Selon ce dernier toutefois, aucun projet ne se trouve en ce moment dans les cartons de la MRC.

«Nous n'avons pas encore eu de discussion formelle sur ce sujet. Il ne semble pas y en avoir non-plus de prévu dans un proche avenir, sauf si quelqu'un se manifeste et prend position en ce sens», indique M. Généreux.

«À ce moment, nous pourrions alors faire des vérifications plus approfondies», précise-t-il.

Selon le préfet de la MRC Domaine-du-Roy, il serait irresponsable de la part des intervenants régionaux de ne pas envisager la question de la création d'un polygone de tir destiné aux pilotes de chasse canadiens alors que les perspectives d'avenir de la base militaire de Bagotville semblent de moins en moins claires.

La mère qui a mis le feu à son fils regrette

CHICOUTIMI (SL) – Absolution conditionnelle pour la mère de Saint-Honoré qui a mis le feu à son fils de 11 ans avec de l'essence à briquet.

La mère a déclaré regretter son geste et a plaidé coupable à une accusation de négligence criminelle envers son enfant, alors qu'elle était sous l'influence de l'alcool.

La mère devra aussi garder la paix et avoir une bonne conduite au cours des douze prochains mois. Son casier judiciaire ne mentionnera pas cet épisode, se limitant à évoquer une condamnation antérieure pour conduite avec facultés affaiblies.

La clémence du tribunal a été exprimée à la suggestion commune de l'avocat de la défense Charles Cantin et de la substitut du Procureur général Julie Lajoie.

Le 10 juillet 2004, la mère avait aspergé l'enfant avec de l'essence à briquet et avait allumé une cigarette avant qu'elle ne s'évapore complètement, ce qui a eu pour effet de faire flamber l'enfant qui a été légèrement brûlé à la nuque.

Le simple fait d'allumer un briquet à proximité d'essence a été évalué comme étant une négligence criminelle, plus précisément un geste de témérité et d'imprudence démesurée, même si la mère n'avait aucune intention d'infliger volontairement des blessures.

L'enfant n'a pas conservé de blessures du fait de la négligence maternelle.

La Direction de la protection de la jeunesse était intervenue et a retiré l'enfant de son domicile pendant une période de deux semaines, le temps de constater qu'il s'ennuyait et qu'il réclamait la présence de sa mère.

Selon l'avocat de la défense, la mère a été stigmatisée par la médiatisation importante de cette affaire qui laissait croire que le geste avait pu être intentionnel. La mère a été mise au ban par ses concitoyens scandalisés par la version accablante de certains médias.

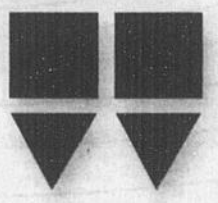

Centre dentaire et d'implantologie
Dr Marc Desautels
DENTISTE GÉNÉRALISTE

Pionnier dans le domaine de l'implantologie au Saguenay–Lac-St-Jean, l'expertise acquise depuis les quinze dernières années par le Dr Marc Desautels lui a permis de redonner à des centaines de personnes la fierté d'un sourire naturel.

Reconnu, même en dehors de notre région, pour sa force d'analyse et son souci du détail esthétique, il demeure une référence pour ses pairs en matière de prothèses fixes ou amovibles sur implants.

Découvrez le centre où l'implantologie et la dentisterie esthétique deviennent un plaisir à s'offrir.

Contactez-nous pour un rendez-vous.

672, rue Jacques Cartier Est,
Chicoutimi (Québec) G7H 2A4
Téléphone : **418.696-1626**
Courriel: dentiste.desautels@videotron.ca
Site web: www.dentistemarcdesautels.com

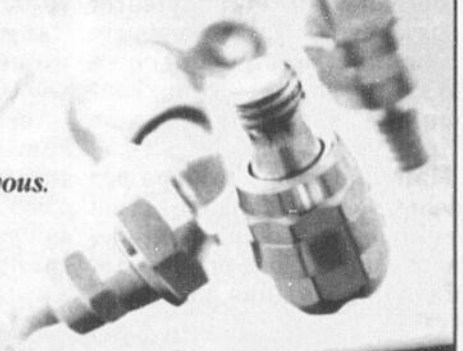

straumann CANADA

Notre plus belle réussite, c'est votre sourire !

Aujourd'hui à notre chronique, j'élabore sur une affirmation très populaire:

OH NON! PAS DE LA CELLULITE!!

Chantale Laberge
Naturopathe et hygiéniste du côlon

La cellulite donne à notre peau l'aspect de «pelure d'orange» que l'on observe surtout aux hanches et aux cuisses.
9 femmes sur 10 font de la cellulite.

De quoi est donc faite cette fameuse «peau d'orange»?
Elle provient principalement de l'accumulation de graisse!
On doit la cellulite au ralentissement de la circulation des liquides et au manque de drainage sur le plan lymphatique. Lorsqu'il y a équilibre entre la circulation sanguine et lymphatique, il n'y a pas de stockaqe des graisses, donc pas de cellulite!

Par contre, en cas de déséquilibre et de ralentissement de la circulation, la cellulite apparaît. Plusieurs bonnes raisons en sont la cause:
- Mauvaise hygiène de vie.
- Des changements hormonaux.
- Une alimentation riche en gras.
- La sédentarité.
- Le port de vêtements serrés (qui entravent la circulation).
- L'héritage génétique.
- L'habitude de croiser les jambes, etc.

Lorsqu'il y a déséquilibre, les graisses s'emmagasinent en formant des amas. Entre les cellules, la circulation est plus difficile et alors les déchets amenés par le lymphe restent bloqués. Pour se débarrasser de cette cellulite ou au moins la diminuer fortement, il faut sortir nos déchets de l'intérieur vers l'extérieur.

Pour ce faire, il faut laisser tomber nos mauvaises habitudes de vie et les remplacer par des bonnes: «faire de l'exercice, boire beaucoup d'eau, éviter le sel qui retient l'eau, les sucres et les gras, consommer beaucoup de fibres et ainsi de suite pour se remettre dans la bonne direction.»

Mais si vous recherchez une solution plus rapide, pensez à l'irrigation. Suite à mes traitements, plusieurs clientes affirment avoir perdu plusieurs centimètres au niveau des cuisses, avoir une plus belle peau, et surtout avoir perdu une bonne partie de leur cellulite! Ajoutez à tout cela l'accompagnement de plantes appropriées et les résultats seront tout simplement remarquables.

Juste avant l'hiver, offrez-vous un grand ménage. Faites la vidange de cellulite!

Chantale Laberge

Pour une solution, appelez-nous au 542-3212, 695-5547 ou 592-8859

Clinique d'irrigation Laberge

Surveillez notre prochaine chronique dans votre journal Le Quotidien du mercredi 26 octobre prochain.

ÉDITEUR: Guy Granger
ggranger@lequotidien.com

RÉDACTEUR EN CHEF: Michel Simard
msimard@lequotidien.com

Jean-Marie Claveau : une idée brillante et à-propos

L'aspect le plus intéressant relativement à l'intervention spontanée de Jean-Marie Claveau, qui, hier dans Le Quotidien, se dit prêt à mettre une partie de son territoire à la disposition des militaires de Bagotville — en vue de l'aménagement d'un polygone de tir académique — ne repose pas uniquement sur la nature de cette offre sensée. C'est plutôt l'argumentation du préfet de la MRC du Fjord qui retient l'attention...

Jean-Marie Claveau estime, en effet, que le moment est venu pour la région d'envoyer un signal positif en direction de l'extérieur, en particulier auprès des investisseurs potentiels. Le préfet propose ni plus ni moins une vaste opération de marketing, basée sur le dialogue et l'acceptation sociale, dans le but de contrer la morosité ambiante. «Ce serait, dit-il avec beaucoup d'à-propos, une façon de montrer qu'ici on fait bon accueil aux développeurs».

NÉRON
CAROL
cperon@lequotidien.com

Vu sous cet angle et analysé à l'aune de la situation économique actuelle, qui frôle la catastrophe, le projet caressé depuis 20 ans par les militaires prend une dimension encore plus importante. Car le front commun régional espéré par Jean-Marie Claveau pourrait se révéler tel un symbole, la manifestation, ainsi qu'il le décrit, d'«une volonté généralisée à toute la population du Saguenay—Lac-Saint-Jean de faire partie [dans le contexte de crise qui est le nôtre en ce moment] de la solution plutôt que du problème».

Voilà des paroles inspirées par la plus grande des sagesses. À mots à peine couverts, le préfet de la MRC du Fjord propose donc un temps mort dans la partie à sens unique qui se joue présentement dans la région. Question, bien sûr, d'adopter une nouvelle stratégie de jeu permettant de marquer un point susceptible de se révéler décisif pour la suite des séries éliminatoires.

Un bon «timing»

Jean-Marie Claveau suggère également, toujours en prenant soin de ne pas froisser des susceptibilités présentement à fleur de peau, de revenir aux règles de base régissant la mission des syndicats et celle des élus municipaux. À savoir que les intérêts de ces deux mondes, s'ils peuvent à l'occasion s'entrecroiser, ne devraient jamais se confondre dans une seule et même cause au point de soumettre le développement des collectivités à des revendications syndicales, aussi justifiées qu'elles puissent sembler!

La proposition du préfet prend tout son sens alors que, à l'initiative de la Conférence régionale des élus (CRÉ), les Saguenéens et les Jeannois se préparent à se prononcer sur la question des redevances touchant l'exploitation des ressources naturelles. Et que, par ailleurs, succombant à la fièvre électorale, des membres de la classe politique municipale, incluant des maires, prennent publiquement faits et causes pour les syndicats au lieu de tenter de concilier des points de vue opposés ainsi que le recommande leur mandat.

Autres temps, autres nécessités

À peine de retour — en force — dans les médias, le projet d'aménagement d'un polygone de tir académique pour CF-18 prend déjà l'allure d'un symbole. Il ne s'agit plus ici de s'en tenir uniquement à des arguments environnementaux, c'est l'ensemble du développement social et économique du Saguenay—Lac-Saint-Jean, à très court terme, qui risque de se retrouver dans la balance si jamais il était prouvé que l'outil réclamé par les militaires est lié directement à leur présence en sol saguenéen.

La situation actuelle n'a plus rien à voir avec celle de 1985. Ce constat prend une importance encore plus significative aujourd'hui puisque la région, après tous les avatars qu'elle vient de connaître, ne peut absolument pas s'autoriser le luxe de perdre la base de Bagotville. Il n'est pas davantage question de voir son rôle diminué.

Ce serait faire preuve d'une très grande et dangereuse naïveté de croire que les débats opposant élus, promoteurs économiques, syndicats et gros donneurs d'ouvrage, ne donnent lieu à aucune conséquences sur notre «image corporative» en tant que société à la recherche d'investissements majeurs; et ce, peu importe l'importance et la légitimité que chaque clan impliqué dans ce jeu risqué veut bien leur accorder.

Dans l'immédiat, il s'agit de messages éminemment négatifs qui, à l'autre extrémité du Parc des Laurentides, éveillent des doutes sérieux sur notre capacité à gérer efficacement notre développement. Tous ont intérêt à réfléchir deux fois à la suggestion de Jean-Marie Claveau avant de la repousser du revers de la main.

La MRC du Fjord veut le champ de tir

redaction@lequotidien.com

Enfants: aller au-devant des coups!

Le film de Paul Arcand, [Les voleurs d'enfance], n'était pas nécessaire.

Tous, autant que nous sommes, savons déjà ce qui se passe chez notre voisin, dans les écoles et dans les hôpitaux: nous sommes de «faux-surpris», pour ne pas dire des hypocrites.

Tous, nous savons de quels abus sont victimes trop d'enfants, de malades et de personnes âgées. Qui n'a pas entendu un travailleur de la santé avouer tout bas que certains de ses collègues abusent et maltraitent des malades, des handicapés? Qui, l'été, n'entend pas un enfant pleurer jour et nuit? Qui ne suspecte pas qu'il se passe quelque chose de grave, sous ses yeux, sans pourtant ressentir le besoin d'intervenir?

Mais nous nous taisons par lâcheté ou par cynisme. Il est vrai que les moyens officiellement mis en place pour porter plainte n'ont pas vraiment d'effet.

Signalements

Le Département de la protection de la jeunesse (DPJ) ne réagit souvent que trop tard ou pas du tout aux signalements qui lui sont fait. Les dirigeants d'établissements de santé et les travailleurs honnêtes ont peur de plusieurs employés délinquants trop bien entourés par une mafia protectrice. On finit toujours par «se mêler de ses affaires» en essayant de se faire croire au plus vite que nous vivons dans le «plus-meilleur» pays du monde.

Pourtant, quand on voit un enfant mal vêtu qui traîne dans une cour d'école, trop tôt un matin d'hiver, on n'a pas le droit de passer son chemin et d'oublier ce que l'on vient de voir. Non!

Quand on voit un enfant en danger, il est impératif de poser les gestes suivants: alerter la police et les médias, les informer qu'on a l'intention de ramener l'enfant chez-soi pour le réconforter, lui servir un gros déjeuner, essayer de le faire rire, lui trouver des vêtements chauds; il faut aussi appeler son patron pour lui dire qu'on n'ira pas travailler ce jour-là parce qu'on a trouvé un enfant abandonné; enfin, il faudra appeler la DPJ pour l'informer de ce qui se passe et tenter de trouver une solution immédiate pour que l'enfant soit désormais et à jamais hors de danger.

Sort de l'enfant

Veiller au grain, aussi, en continuant de s'intéresser ouvertement au sort de l'enfant pour s'assurer que sa vie sera définitivement changée pour le mieux et, sinon, rappeler les médias et, pourqoui pas, bloquer la circulation sur un pont achalandé!

En agissant ainsi, on peut être sûr d'une chose: plusieurs personnes se sentant supervisées et observées se verront obligées d'améliorer leurs compétences et leurs comportements envers les plus faibles.

Et si jamais, au pire, on se retrouvait sans emploi et en prison pour avoir protégé un enfant en danger, le sentiment puissant d'une liberté nouvelle et l'immense satisfaction du devoir accompli nous donneraient la certitude qu'on ferait exactement la même chose si c'était à recommencer.

Ginette Boily,
(arrondissement de Chicoutimi),
Saguenay.

CHRONIQUE

Le «tough» d'Ottawa

Le premier ministre du Canada, Paul Martin, a haussé le ton envers les États-Unis. Lors d'une tournée à New York, la semaine dernière, il a critiqué de façon très claire l'attitude américaine dans le conflit du bois d'oeuvre et fait peser une menace voilée, en liant ce dossier aux exportations canadiennes d'énergie vers les États-Unis.

La question que l'on peut évidemment se poser, c'est si le fait de montrer les dents donnera quelque chose. Est-ce que des menaces, même diplomatiques, sont utiles quand on sait que le Canada ne peut pas vraiment les mettre à exécution ? La réponse est oui. Le changement de ton du premier ministre était nécessaire.

La preuve, c'est que dès le lendemain de sa visite, un éditorial du très influent Wall Street Journal donnait raison au premier ministre canadien et blâmait l'administration Bush en écrivant, au sujet du bois d'oeuvre : «La vision du président Bush d'une Amérique du Nord forte repose sur la capacité de laisser fonctionner le marché intégré. C'est autant dans l'intérêt des Américains que dans celui des Canadiens.»

Il est vrai que, dans un conflit comme celui du bois d'oeuvre qui oppose le Canada et les États-Unis, nous avons les mains liées. Une instance de l'ALENA a conclu, la semaine dernière, c'est la cinquième fois, que les États-Unis n'ont pas le droit d'imposer des droits compensatoires sur le bois canadien et qu'ils n'ont pas le droit de garder les 5 milliards $ qu'ils ont perçus de façon illégitime. Mais le Canada n'a à peu près aucun moyen

DUBUC
ALAIN
adubuc@lesoleil.com

pour faire bouger nos voisins qui refusent de se plier à ces décisions.

Sur le front intérieur, cette impuissance est intolérable pour les Canadiens qui découvrent que leur gouvernement ne peut rien faire pour remédier à une situation qui pénalise l'industrie de la forêt et met des milliers de travailleurs au chômage.

Dans ce contexte, le gouvernement canadien a probablement choisi la meilleure stratégie, la seule en fait dont il dispose, celle d'être ferme, sans rhétorique vaseuse, et surtout de bien cibler son message, et de le véhiculer sur les bonnes tribunes, pour qu'il puisse passer. La semaine dernière, Paul Martin s'est adressé à l'Economic Club de New York, donné une entrevue à CNN et rencontré le bureau éditorial du Wall Street Journal.

Les propos de Paul Martin dépassaient le bla-bla habituel sur l'importance du Canada comme partenaire commercial. D'abord avec une critique claire, et anormalement dure, en sol américain, des politiques de l'administration Bush-Cheney. «Pardonnez-moi de me laisser aller à des propos peu diplomatiques, mais c'est un non-sens. Qui plus est, c'est un bris de confiance... Il est évident que l'approche privilégiée par les États-Unis dans ce dossier remet en question l'intégrité de l'ALENA dans son ensemble.»

Le second message, c'est de montrer aux Américains que leur politique leur nuit à eux aussi et qu'ils se tirent dans le pied. «Le conflit du bois d'oeuvre oppose essentiellement des intérêts particuliers dans votre pays à votre intérêt national... La suppression des droits sur le bois d'oeuvre canadien réduirait le prix d'une maison neuve aux États-Unis d'un millier de dollars en moyenne.»

Le troisième message, c'est l'énergie. Il n'y a pas vraiment de menace explicite dans les propos du premier ministre. Mais le simple fait de parler d'énergie quand le thème central est le bois d'oeuvre est surtout là pour rappeler que le Canada n'est pas seulement le principal partenaire économique des États-Unis, ce qui n'a pas l'air d'impressionner grand monde, mais que c'est un partenaire stratégique : «Notre pays est déjà votre principal fournisseur en énergie importée : presque toute l'électricité, environ 85 % du gaz naturel et près de 16 % des réserves importées de pétrole brut et raffiné proviennent du Canada.»

C'est dans le quatrième message où il y a effectivement une menace, le désir du Canada de renforcer ses liens ailleurs : «Étant donné la petite taille de notre marché national, notre grande capacité d'exportation et nos innombrables ressources, tant humaines que naturelles, ce monde en évolution met à notre portée des occasions extraordinaires... Il est évident que la Chine et l'Inde représentent de formidables possibilités, et nous avons l'intention d'en profiter.»

Le Canada rêve depuis plus de trente ans de diversifier son commerce extérieur pour réduire sa dépendance face aux États-Unis, un objectif souhaitable, si on tente de l'atteindre de façon mature, sans l'anti-américanisme primaire qui a coiffé jusqu'ici des tentatives qui se sont révélées infructueuses. Mais le monde a changé et cette diversification a certainement plus de chances de se réaliser maintenant. Paul Martin a bien fait de le rappeler.

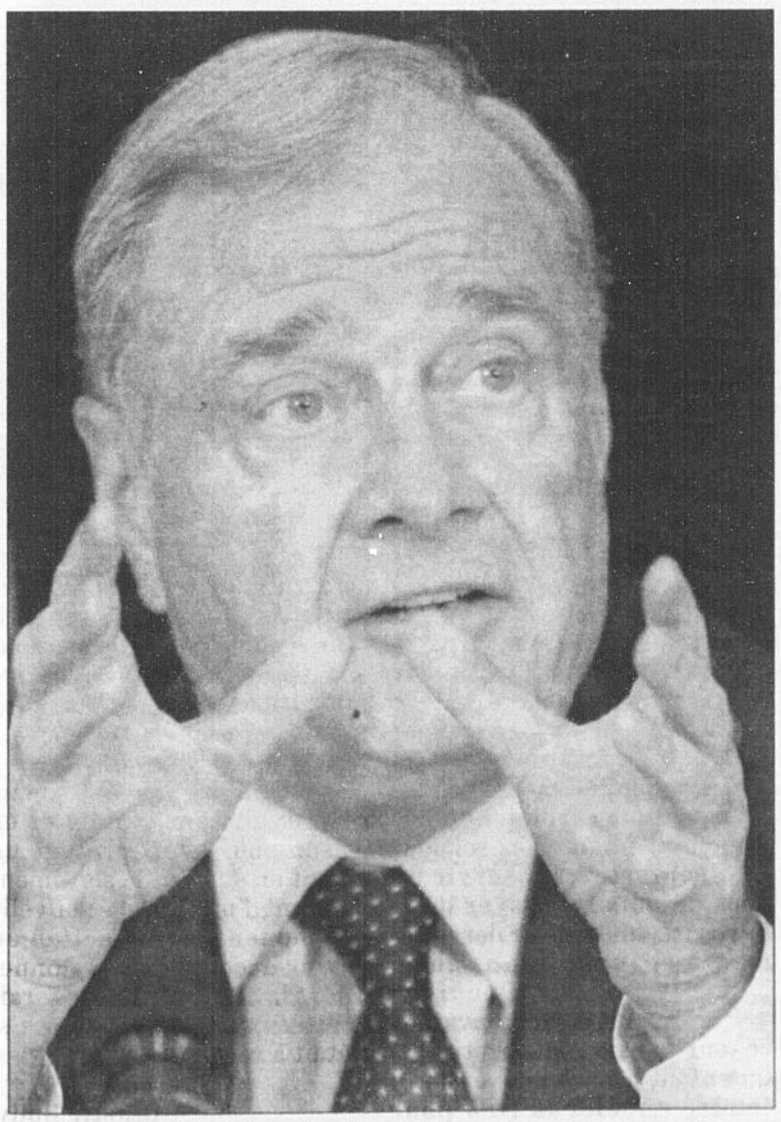

DISCOURS - Les propos tenus par Paul Martin devant les membres de l'Economic Club de New York dépassaient le bla-bla habituel sur l'importance du Canada comme partenaire commercial. (Photo PC)

L'HUMEUR DU TEMPS

Une consultation bidon qui cache les vrais problèmes

Ainsi donc, il y aura, en même temps que les élections municipales, un référendum sur les ressources naturelles. La Conférence des élus (CRÉ) a adopté la question référendaire dans un élan d'enthousiasme; on a vu le président, Bernard Généreux, et le maire Jean Tremblay, se donner l'accolade. Quel beau spectacle ! Concert d'éloges et de congratulations ! Émouvante unanimité qui nous arrache les larmes ! Pourtant, j'ose perturber cette si admirable concorde en portant un regard critique sur cette grande opération théâtrale. Examinons donc et décortiquons la question...

BRASSARD
JACQUES
jacques.brassard@al.cgocable.ca

D'abord, les élus nous interrogent sur l'utilisation des surplus d'énergie produits par l'entreprise privée. Ce volet de la question est manifestement une amabilité complaisante à l'égard du syndicalisme de confrontation qui sévit dans la région. On nous questionne sur une chose qui n'existe pas. On nous demande notre avis sur une fable inventée par des leaders syndicaux. Une légende urbaine ! Car, enfin, toutes les entreprises qui produisent de l'énergie à des fins de production ne disposent d'aucun surplus. Alcan, Abitibi-Consolitated et Elkem Métal, les trois firmes qui possèdent des centrales, sont toutes en déficit énergétique. Elles doivent toutes acheter de l'énergie d'Hydro-Québec au tarif grande puissance.

Droit de vote

On voudrait sérieusement que, en tant que citoyen, je me prononce sur une fiction, un mythe forgé à seule fin d'entacher la réputation d'entreprises établies chez nous. Je vais donc exercer mon droit de vote pour élire un maire et un conseil municipal, mais je ne vais pas faire semblant qu'une chose existe alors qu'elle n'existe pas et, par conséquent, je vais ignorer la question référendaire.

Revenons maintenant au premier volet de cette question, celui qui traite du transfert en région des redevances sur les ressources naturelles.

Voilà une proposition à prime abord très séduisante. Voilà un discours très à la mode ces temps-ci. On nous présente un tel projet comme une sorte de solution magique à tous nos problèmes, comme une espèce de remède-miracle à tous nos maux. Je veux bien considérer le côté positif à toute mesure de régionalisation ou de déconcentration, mais, en même temps, il me vient à l'esprit sur ce sujet bien des questions sans réponses.

Cet argent qui serait transféré à la région, à qui serait-il versé ? À la CRÉ ? À un organisme qui n'existe pas encore ? Et pour gérer cet argent, faudrait-il embaucher de nouveaux fonctionnaires ? Ou déplacer des fonctionnaires de Québec ? Et à quels fins cet argent servirait-il ? Aux mêmes fins qu'actuellement, c'est-à-dire pour l'essentiel à des travaux sylvicoles ? Ou à d'autres fins de développement ? Ou pour créer un fonds de capital de risque ? On le voit, voilà une question référendaire qui me rend beaucoup plus perplexe qu'enthousiaste. Je m'abstiendrai donc.

Urgence

Il y a pourtant des tâches plus urgentes et plus utiles qui devraient mobiliser nos élus; ils ne devraient pas s'adonner à un spectacle référendaire très tape-à-l'œil et résolument populiste.

Qu'est-ce qu'on attend, à titre d'exemple, pour régler le problème de la survie et du financement de la Société de la Vallée de l'aluminium, indispensable instrument de promotion et de prospection en matière de transformation de l'aluminium ? Qu'est-ce qu'on attend également pour accentuer la pression sur le gouvernement afin d'obtenir de vrais mesures d'atténuation des impacts résultant de la désastreuse décision de réduire de 20 % la possibilité forestière ?

S'il y a un consensus qui s'est dégagé ces dernières années en matière de développement et de relance économique, c'est bien celui qui porte sur les projets de deuxième et troisième transformation du bois et de l'aluminium. Qu'est-ce qu'on fait concrètement à cet égard ? Y consacre-t-on toute l'énergie et tous les efforts requis ? Je me permets d'en douter, surtout quand je constate que, pour la ville de Saguenay, la priorité consiste à dépenser 35 millions $ pour accueillir des bateaux de croisière. Alors qu'on sait très bien que les retombées bénéfiques de ce genre d'activité ont lieu surtout dans les pays qui construisent et qui équipent ces navires et non pas dans les pays visités. Ces derniers, une étude économique objective le démontrerait, ne reçoivent que des miettes.

Pour tout dire, ce référendum m'apparaît comme une opération de diversion visant à masquer l'embarras, l'impuissance et les dérapages de nos élus, relativement à la relance de l'économie régionale. N'étant pas dupe, je ne participerai pas au spectacle référendaire. Je vous renvoie, chers élus, le billet gratuit que vous m'offrez.

Construction résidentielle à Saguenay

La SCHL dépassée par la réalité

par Pascal Girard

QUÉBEC (PG) - La Société canadienne d'hypothèque et de logement (SCHL) n'est pas vraiment en mesure d'expliquer pourquoi le marché des mises en chantier résidentielles à Saguenay est plus fort que l'an dernier. La hausse est de 19 % par rapport à 2004.

«On ne s'attendait pas au début de l'année à avoir une si forte augmentation», révèle Frédéric Brie, analyste pour la région à la SCHL. Des explications sont avancées par l'analyste. Il cite les faibles taux hypothécaires et le marché de la revente en plus de la performance de l'emploi en 2004. Cependant les deux premiers facteurs étaient présents les autres années. «Pourquoi une progression si forte cette année et pas les autres ? On n'est pas en mesure de le déterminer», se répond-il.

La SCHL avait prévu en début d'année une année ordinaire pour Saguenay. Toutefois devant l'effervescence du marché encore présente en août, la SCHL avait prédit une mauvaise fin d'année. Ce qui ne semble pas se produire. Dans le communiqué émis hier, Frédéric Brie se limite à dire «que la construction résidentielle à Saguenay est assez volatile sur une base mensuelle». Ce qui est bien loin des prévisions annoncées avec certitude les mois précédents.

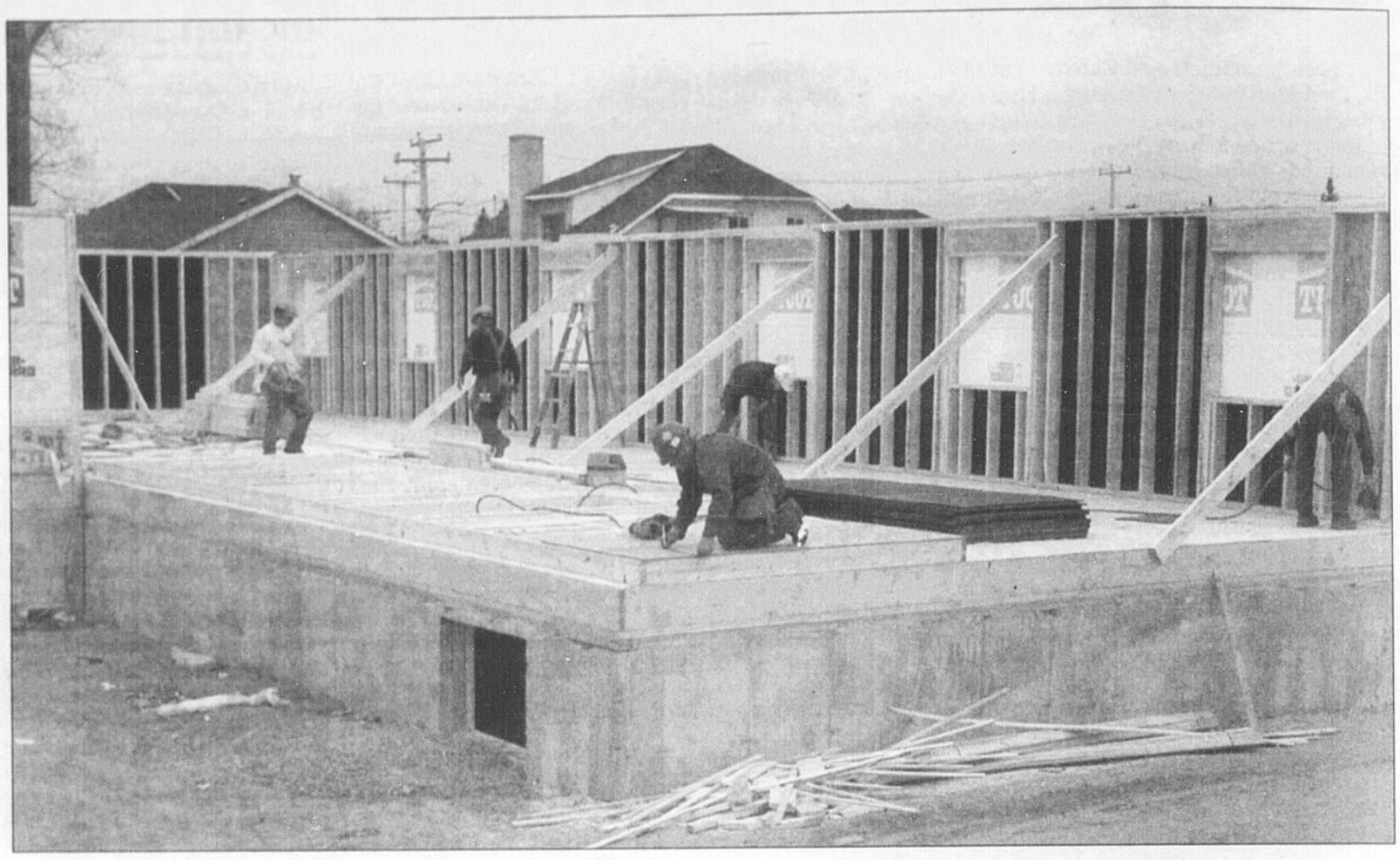

CONSTRUCTION - Le nombre de mises en chantier résidentielles a augmenté de 19 % à Saguenay par rapport à l'année dernière.

(Archives)

Les logements locatifs fluctuent

C'est la construction de logements locatifs qui est responsable des fluctuations. Il devrait d'ailleurs y avoir une hausse pour 2005. «On a appris qu'il y a un ensemble de 104 unités en construction à Jonquière», annonce-t-il. C'est par le biais du Progrès-Dimanche qu'il a été informé. L'an dernier 58 unités locatives avaient été construites. «Il y en a déjà 60 d'amorcées jusqu'à maintenant, si on ajoute les 100, plus un agrandissement de vingt unités, ça fait presque 200», calcule-t-il.

Pour ce qui est des maisons individuelles, jumelées ou en rangée (propriétés absolues), le nombre se maintient d'année en année. «On tourne autour de 280 par année», poursuit-il. Ce nombre devrait être atteint encore cette année. Ces deux données jumelées n'amènent par contre pas l'analyste à faire des prévisions. L'exercice serait cependant en train de se faire.

Depuis le début de l'année, il n'y a que la Région municipale de recensement de Trois-Rivières qui a également connu une hausse des mises en chantier (3 %). La baisse est de 11 % pour l'ensemble du Québec.

Ça construit à Saint-Félicien

Du côté du Lac-Saint-Jean, c'est à Saint-Félicien que le marché est le plus actif. Trente-six propriétés absolues ont été entamées au lieu des 18 de l'an dernier. Toutefois ceux qui se cherchent un logement neuf devront patienter un peu. Aucune construction n'a été entreprise cette année.

La ville d'Alma connaît une baisse de 25 % et Dolbeau-Mistassini, 4 %. À Roberval, la situation est identique à 2004.

Mises en chantier (en septembre)

Données comparatives préliminaires pour les provinces et quelques centres urbains à travers le pays.

LIEU	SEP T.	SEP T.	VAR. en %
Atlantique	**892**	**707**	**-21**
Halifax	270	165	-39
Québec	**3 384**	**3 822**	**13**
Gatineau	341	145	-57
Montréal	2 053	2 627	28
Québec	442	384	-13
Saguenay	32	33	3
Sherbrooke	42	82	95
T.-Rivières	55	95	73
Ontario	**7 227**	**5 759**	**-20**
Toronto	3 563	2 914	-18
Ottawa	753	484	-36
Prairies	**3 474**	**4 178**	**20**
Calgary	1 131	1 669	48
C.-B.	**2 791**	**3 230**	**16**
Vancouver	1 682	1 991	18
Canada	**17 768**	**17 696**	**0**

Source: SCHL PC

Investissement en construction non résidentielle

Les investissements en construction de bâtiments non résidentiels, au 3e trimestre, ont crû de 3,8 % par rapport au trimestre précédent, pour atteindre les 7,9 milliards $.

	En millions $		Variations
	2e trim. 05	3e trim. 05	
Canada	**7 636**	**7 930**	**3,8**
T.-N.-L.	74	81	9,6
I.-P.-É.	27	301	2,5
N.-É.	223	233	4,7
N.-B.	138	158	14,6
Qué.	**1 321**	**1 328**	**0,5**
Ont.	3 298	3 321	0,7
Man.	241	246	2,1
Sask.	164	187	13,6
Alb.	1 136	1 229	8,1
C.-B.	930	1 036	11,5

Source: Statistique Canada PC

LOTO QUÉBEC — Résultats
Banco — Tirage du 2005-10-11
03 11 16 17 20 21 23 29 31 32
33 36 44 51 55 57 61 64 67 69
Quotidienne — Tirage du 2005-10-11 — 3 227 — 4 9327
Extra — Tirage du 2005-10-11 — NUMÉRO 197208
649 — CE SOIR GROS LOT BONI 20 000 000 $

ENTREPRISE À VENDRE ?
NOUS AVONS 15 000 ACHETEURS
POUR PARLER À UN CONSEILLER, COMPOSEZ MAINTENANT LE
1 866 499 0334
Acquizition.biz
00638167
www.acquizition.biz

« Demander de l'aide... c'est fort! »
• Centre de Prévention du Suicide 02: 545-1919 / 1-866-APPELLE
• Le Maillon (Regroupement de parents et amis de la personne atteinte de maladie mentale): 543-3463
• GPDDSM (Groupe de promotion et défense des droits en santé mentale): 668-6851 / 1-800-561-2477
• Tel Aide: 695-2433 / 1-888-600-2433
00638261

ROYAL LePAGE
LATERRIERE: 2672, ch. des Battures — NOUVEAU
SHIPSHAW: LAC SURPRISE — NOUVEAU
CHICOUTMI: 659, ST-PAUL — NOUVEAU — 79 500 $
CHICOUTMI: 827, BOUL. DU ROYAUME — NOUVEAU
JONQUIÈRE: 4468, CHEMIN ST-ÉLOI — NOUVEAU PRIX — NÉGOCIABLE
MONT-VALIN: LAC JALOBERT — NOUVEAU
CHICOUTMI: 368-370, RUELLE DUBOIS — NOUVEAU
ROYAL LePAGE
Laurent (Larry) Patry (agent immobilier affilié) Rés.: 542-1645 • Cell.: 815-5511
Linda Sheehy (agent immobilier affilié) Rés.: 542-1645 • Cell.: 815-5511
00639958

TOUTE LA VÉRITÉ

Saguenay, cité d'avenir!

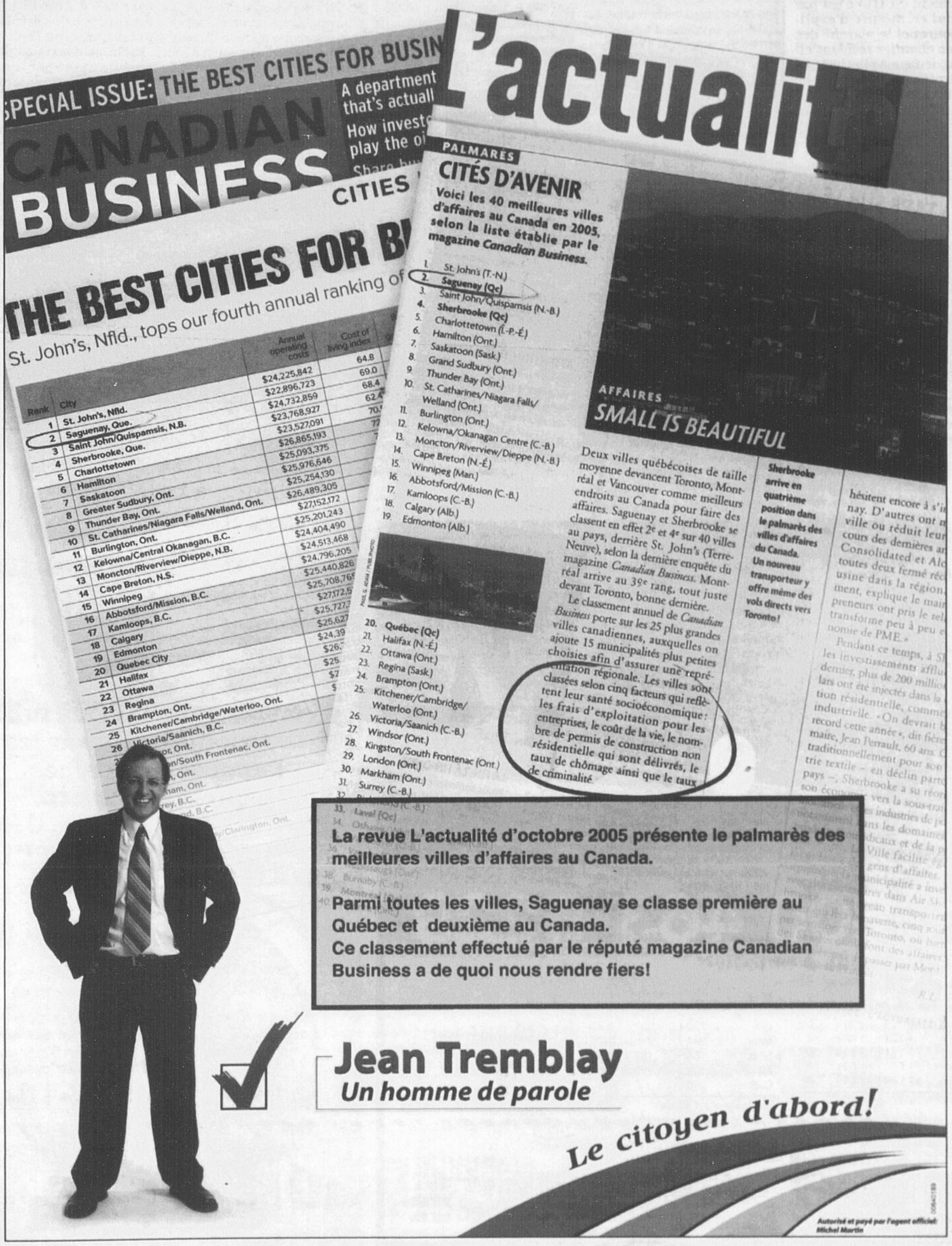

Projet domiciliaire d'envergure

Larouche désire attirer les jeunes familles

LAROUCHE (MG) - Avec son projet domiciliaire d'envergure, la municipalité de Larouche souhaite provoquer l'arrivée de plusieurs jeunes familles sur son territoire.

En entrevue au Quotidien, le maire Réjean Lévesque a confirmé que si la demande pour l'acquisition de nouveaux terrains s'avère trop forte, la priorité sera

GAGNON
MÉLYSSA
melyssa.gagnon@lequotidien.com

éventuellement donnée à la jeune génération. On sait que la première phase du projet «Villa sur le golf» vient d'être mise en branle. Elle consiste en la construction d'une toute nouvelle rue en plein coeur de Larouche, entre le chemin de fer et la montagne.

Les travaux d'aménagement de la nouvelle artère, de même que ceux liés aux systèmes d'égouts et d'aqueduc, ont nécessité l'adoption d'un règlement d'emprunt de 800 000 $ par le conseil municipal. Selon le premier citoyen de Larouche, plusieurs entreprises ont répondu à l'appel d'offre publié par la municipalité, bon nombre d'entre elles ayant pignon sur rue dans la région. La décision quant à l'octroi du contrat sera prise le 17 octobre. Les travaux de construction de la route devraient être complétés cet automne et une trentaine de terrains seront ensuite disponibles. Ceux-ci serviront d'assises pour l'érection de résidences dont le prix a été fixé à 115 000 $ et à 150 000 $. Une maison modèle a même été construite, histoire de mettre l'eau à la bouche des acheteurs potentiels.

«Les gens sont très intéressés. Nous avons eu une quinzaine de demandes jusqu'à maintenant. On met beaucoup d'espoir sur la jeune génération. On veut ramener les jeunes chez nous», indique M. Lévesque, ajoutant que sa municipalité a investi d'importantes sommes d'argent l'an dernier pour la construction d'une nouvelle garderie et d'un terrain de jeu.

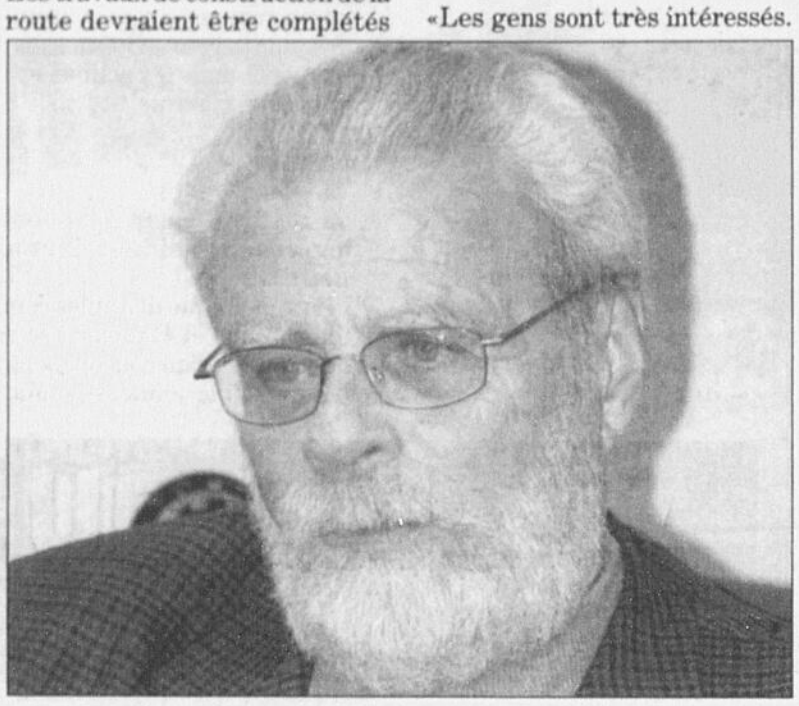

CONSTRUCTION - Le maire de Larouche, Réjean Lévesque, qui souhaite ramener les jeunes à Larouche, mentionne que sa municipalité a investi d'importantes sommes d'argent l'an dernier pour la construction d'une nouvelle garderie et d'un terrain de jeu.

(Archives)

En plein essor

Grâce aux efforts déployés par le mécène Claude Simard afin de doter Larouche de nouvelles infrastructures et d'oeuvres d'art de toutes sortes, la future ville-musée est aujourd'hui en plein essor. Comme le rappelle Réjean Lévesque, Larouche comptait à peine 35 emplois en 1995. Avec l'arrivée d'Abitibi-LP et de Foresco, plus de 400 travailleurs y oeuvrent aujourd'hui.

Enfin, la deuxième phase du projet caressé par les élus de Larouche consiste en la construction d'un terrain de golf et d'un second lot de 120 résidences, cette fois destinées aux retraités. Le projet global est évalué à plus de 30 millions $.

Rêvez maintenant,
réalisez plus tard :

1 800 463-5229

Obligations à taux fixe

Capital garanti à 100 %.
Choix d'échéances de 1 à 10 ans.
Remboursables à l'échéance.
Achat à partir de 100 $.

Termes	1 an	2 ans	3 ans	4 ans	5 ans	6 ans	7 ans	8 ans	9 ans	10 ans
Taux annuels (%)	2,25	2,60	2,85	3,10	3,40	3,60	3,75	3,85	4,00	4,10

Les taux annoncés peuvent varier en fonction des conditions du marché.

BONI DE 1 % la première année du terme pour les nouveaux fonds REER.

Téléphonez-nous du lundi au vendredi, de 8 h à 20 h, et les samedis d'octobre et de novembre, de 10 h à 16 h.

www.epq.gouv.qc.ca

Épargne Placements Québec

006356581

Selon le Conseil jeunesse

Saguenay devra rajeunir son image

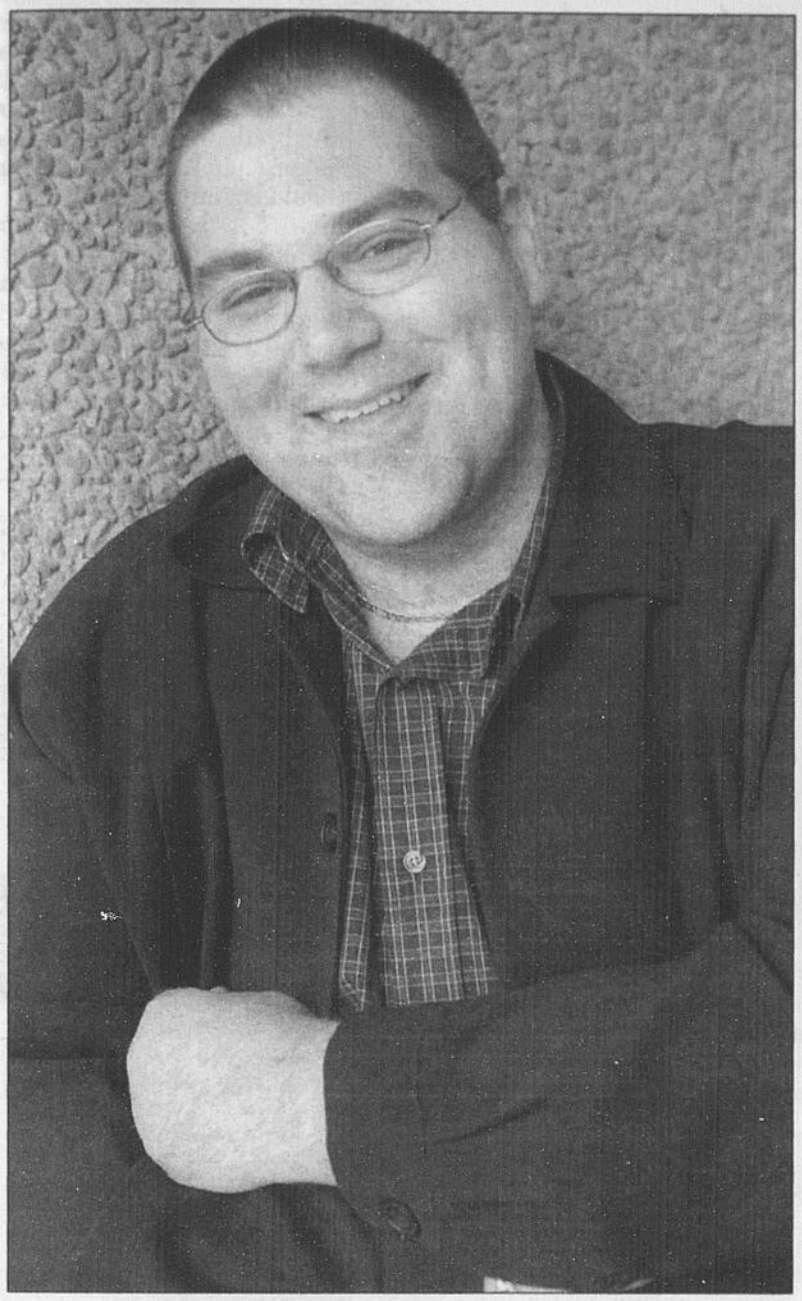

VISIBILITÉ - Le Conseil jeunesse de la Ville de Saguenay compte être beaucoup plus visible au cours des prochaines années, selon le nouveau président Yannick Boily.

(Photo Rocket Lavoie)

CHICOUTIMI (IL) - Implanter à Saguenay le concept de «Ville jeunesse». Voilà une solution qui pourrait permettre de retenir les jeunes tout en luttant contre l'ambiance de morosité qui règne présentement.

C'est du moins l'une des avenues examinées par le Conseil jeunesse de la Ville de Saguenay. Fondée il y a trois ans, cette organisation compte être beaucoup plus visible au cours des prochaines années et agir en partenariat pour changer l'image de la ville.

LABRIE
ISABELLE
ilabrie@lequotidien.com

«Nous voulons rallier tous les intervenants qui oeuvrent auprès des jeunes pour éviter les dédoublements dans les actions et élaborer une même stratégie. Il faut absolument agir pour que les jeunes se sentent bien à Saguenay et qu'ils aient le goût d'y rester ou même d'y revenir», explique le nouveau président, Yannick Boily.

Il rappelle que des villes comme Sherbrooke et Rimouski se sont déjà dotées d'un concept semblable de «Ville jeunesse». Mais il ajoute qu'il s'agit d'un volet parmi un modèle beaucoup plus élaboré et qui devrait être présenté sous peu.

Jusqu'à maintenant, les membres du conseil ont travaillé à l'élaboration d'un plan de match mais ils ont aussi participé financièrement à divers projets qui ont des retombées positives pour la Ville et les jeunes. Par le biais de la Table MigrActive, ils ont subventionné des initiatives comme une coopération jeunesse de services, des visites dans les écoles pour développer un sentiment d'appartenance, de même qu'une campagne de sensibilisation. Au cours des mois à venir, le conseil compte poursuivre sur cette lancée en supportant des idées qui ont des retombées positives.

Réservez maintenant votre abri d'auto!
AUVENTS ET TOILES RÉGIONAL
Vente et location
542-3079
PRIX COMPÉTITIFS!
CONFECTION ET RÉPARATION DE TOILES DE TOUS GENRES
3435, boul. St-François, Jonquière
Fax.: 542-3853
Réjean Bouchard
propriétaire
00634083

Planifiez un rendez-vous auprès de nos conseillers en composant le:
548-8253
Votre MARCHAND-CONSEIL UNIPNEU
www.pneusrguay.ca
LES PNEUS R. GUAY LTÉE
2560, rue Dubose
Jonquière
50 ans 1933 - 2003

AU COIN DU TAPIS
Expérience et courtoisie
André Hudon
Propriétaire
Nycole Hudon
Propriétaire
GRANDE VENTE DE PLANCHERS...
PAYEZ ET EMPORTEZ
3 mois sans intérêt
Plusieurs autres spéciaux en magasin
CÉRAMIQUE À partir de: .99¢ pi car.
BOIS FLOTTANT À partir de: .99¢ pi car.
PRÉLART À partir de: .99¢ pi car.
TAPIS COMMERCIAL À partir de: .55¢ pi car.
Service de décoration
TAPIS - TUILE - PRÉLART - DRAPERIE - PEINTURE - ENCADREMENT - PLANCHER CHAUFFANT FLEXTHERM
Pour un décor à votre image ou pour rafraîchir votre intérieur, faites confiance à notre équipe de décoratrices et de conseillers en couvre-plancher.
1740, boul. Talbot
Chicoutimi
Licence RBQ: 1198-3442-95
549-6240
Dépositaire de la peinture Benjamin Moore

FOURRE-TOUT

ART-BEAUTÉ-NATURE - Quel cocktail de beauté les amants d'art et de nature ont-ils pu encore savourer lors du Symposium Villages en couleurs de la fin de semaine dernière, à L'Anse-Saint-Jean et à Petit-Saguenay! De la couleur et de la lumière partout, sur les oeuvres des artistes et aussi sur la grande toile de la nature, toujours renouvelée, jamais épuisée. Les deux photos proposées présentent un aperçu de ces deux volets --le peintre Gilles McLean à l'oeuvre et la nature dans son envoûtant déploiement--, deux facettes qui ont fait jusqu'ici la grande réussite de ce symposium.

(Photos Michel Tremblay)

RAINVILLE
ANDRÉE
arainville@lequotidien.com

Houhou! Halloween!

(AR) - L'Halloween, une fête que de plus en plus de gens continuent d'adopter, est toute proche. Dans moins de trois semaines, ce sera le bal des sorcières, des citrouilles et des vampires, que les petits et grands monstres voient arriver avec plaisir.

Chaque année, cette fête me parle. Déjà, enfant, dans l'ancienne ville d'Arvida où plusieurs nationalités se côtoyaient avec la multiethnicité de la ville de l'aluminium, cette Halloween se faisait une belle place. Et, un peu plus peut-être pour moi, et pour tous ceux qui sont nés un 31 octobre, cette captivante Halloween, on l'attendait doublement et triplement et on aimait à se dire un peu sorciers...

L'enfance est loin. Mais j'adore encore l'Halloween, ses chaudes couleurs, sa symbolique de moissons, sa célébration de la généreuse Terre, et tous ses fantômes qui parcourent les rues...

Parmi d'autres activités qui ont lieu chez nous, il en est deux qui se sont fait avec les années un nid enviable: la soirée monstre au Village fantôme de Val-Jalbert (dont la popularité s'est accrue de 35 % l'an dernier), au programme du samedi 22 octobre, une soirée complète avec parcours nocturne, souper buffet, parade de mode et de fantôme, soirée de danse...

La seconde et populaire activité consiste en un concours de citrouilles intitulé «Sacrées citrouilles», inscrite pour une 11e année au Centre national d'expositions de Jonquière.

Toute la population régionale est invitée à participer (pour les règlements, composer 546-2177) et à déposer les citrouilles les 17-18-19 octobre. Encore cette année, la sorcière Yasmina et son chat Crapaud seront sur le mont Jacob du 22 au 31 pour vous accompagner à travers l'exposition.

Abracadabra! Soyez là sinon il vous en cuira et mordra...

LE BRÉSIL AU DEAUVILLE - Alors que Chicoutimi en Bouffe va son petit bonhomme de chemin (un autre succès est en vue!) le chef du Deauville, Régent Grondin, brûle d'envie de recevoir les gastronomes. Sous les couleurs du Brésil, ce chef de grande réputation défend, sur le boulevard Talbot à Chicoutimi, une gastronomie originale qui fait d'ailleurs les délices des habitués du chic restaurant propriété de l'homme d'affaires Alain Laberge et de son épouse, Normande Boivin.

(Photo Rocket Lavoie)

EN BAVARDANT

Familles Boudreault

Le brunch de la descendance des BOUDREAULT aura lieu le dimanche 16 octobre à 10 h au restaurant l'Héritage, à Jonquière. Pour informations: Louise au 544-9260 ou Yvan au 543-8027.

Pour l'Halloween

L'école des Farandoles vous ouvrent les portes de leur atelier de costumes pour fêter l'Halloween ou tout autre événement. Pour réservations: Claire Larouche au 543-8716 ou 541-6328.

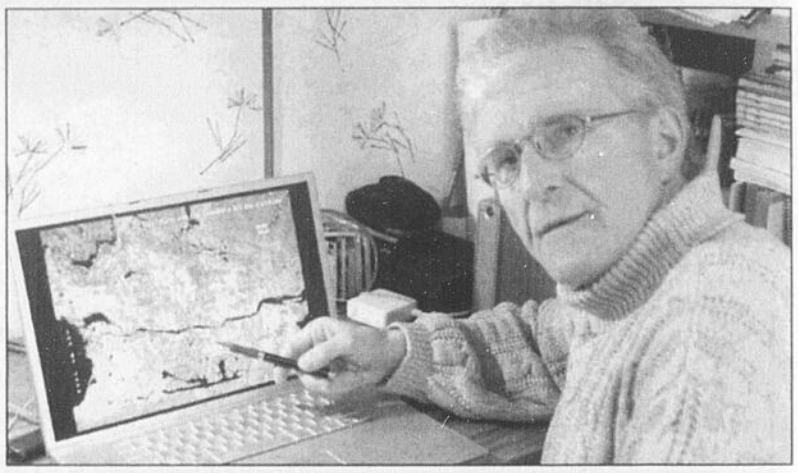

PAYS SCANDINAVES - La Société d'étude et de conférences invite ses membres et toute la population à assister à une conférence sur les pays scandinaves donnée par Gilles H. Lemieux, le mercredi 19 octobre à 19 h à la salle Marguerite-Tellier de la bibliothèque de Chicoutimi (2 $ pour les membres et 5 $ pour le public). Pour information: 693-8172.

CONFÉRENCIÈRE - Le club Richelieu de Kénogami a écouté avec beaucoup d'intérêt la conférencière Line Desgagné, propriétaire des services de soins de santé Opti-Soins du Faubourg Sagamie. La conférencière est ici accompagnée du président Richelieu Mario Boily, ainsi que des membres Steeve Vachon et Robert Bouchard.

DEVIENS CAMELOT DANS TON QUARTIER!

Tu as 10 ans ou plus, garçon ou fille?
Tu veux gagner de l'argent?
Tu es lève-tôt, SÉRIEUX et tu aimes les défis?
Alors, tu ferais un bon camelot
pour nos journaux.

progrès-dimanche
LE QUOTIDIEN

ADULTE BIENVENUE!

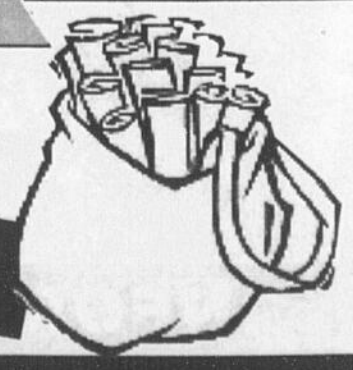

Si ça t'intéresse, (418) 545-4664 ou 1-800-866-3658

Centre ambulatoire au Carrefour de la santé

Reste à fixer une date, dit Françoise Gauthier

CHICOUTIMI (IL) - Les détails de la construction d'un centre ambulatoire au Carrefour de la santé et de l'implantation d'un campus universitaire pour les étudiants en médecine à Chicoutimi devraient être connus sous peu. En fait, il reste seulement à trouver une date dans les agendas des ministres concernés pour procéder à une annonce officielle dans ces deux dossiers.

C'est ce qu'a indiqué la députée de Jonquière et ministre du Tourisme Françoise Gauthier hier matin, au cours d'une conférence de presse portant sur des investissements à l'hôpital de Chicoutimi. «Nous sommes à régler l'agenda des ministres mais les dossiers vont très bien et ils ont bien cheminé. J'espère vous convoquer de nouveau d'ici quelques jours pour procéder à des annonces», a souligné Mme Gauthier.

LABRIE
ISABELLE
ilabrie@lequotidien.com

En attendant, elle a fait connaître des investissements de 1,7 million $ pour le Centre de santé et de services sociaux de Chicoutimi (CSSSC). Ils permettront à l'hôpital régional de procéder à l'acquisition d'équipements qui amélioreront la rapidité d'intervention et l'efficacité des soins aux patients.

On parle d'un appareil de radiographie numérique et d'un appareil de radioscopie, chacun d'entre eux évalué à 600 000 $. Il y aura également l'achat d'un microscope destiné à l'unité de neurochirurgie au coût de 260 000 $ ainsi qu'un système de bilan de base et d'exercices en physiologie respiratoire pour une somme de 240 000 $.

«Le réseau québécois de la santé et des services sociaux montre des signes d'amélioration dans plusieurs secteurs. Que l'on pense à la diminution de l'attente pour des traitements de radio-oncologie ou encore au meilleur fonctionnement des salles d'urgence, ces résultats sont rendus possible grâce aux investissements de notre gouvernement, de même qu'au travail remarquable accompli par le personnel des centres comme celui de Chicoutimi», a mentionné la ministre.

ANNONCE - La présidente du conseil d'administration du CSSSC de Chicoutimi, Suzanne Morin, la ministre Françoise Gauthier et le directeur général de l'hôpital, le Dr Richard Lemieux, ont annoncé un investissement de 1,7 million $ pour l'acquisition de nouveaux appareils.

(Photo Jeannot Lévesque)

Elle a tenu à rappeler que depuis l'accession au pouvoir de son gouvernement, le budget de la santé dans la région a été augmenté de 14 %.

Pour sa part, la présidente du conseil d'administration du CSSSC de Chicoutimi, Suzanne Morin, a fait valoir que cette annonce constitue un jalon de plus dans l'amélioration de la qualité de la réponse aux besoins de santé de la population desservie par l'organisation.

Quant au directeur général de l'établissement, le Dr Richard Lemieux, il a expliqué que ces appareils avaient été identifiés comme étant prioritaires dans la mise à niveau des équipements du CSSSC. Ils auront le double avantage de permettre de réaliser plus d'examens en moins de temps et d'ajouter à l'efficacité du système d'accueil des patients.

«Des listes sont déposées annuellement à l'Agence de la santé et au ministère de la Santé et des investissements sont consentis selon les disponibilités des budgets», expose le Dr Lemieux. Il ajoute que les besoins sont grands et qu'une liste de plusieurs millions $ a été dressée. Au fur et à mesure que des sommes sont allouées, les installations sont améliorées.

Centre interactif sur les ressources

Jérôme Gagnon trouve l'idée géniale

par François St-Gelais

CHICOUTIMI (FSTG) - «C'est génial. Il s'agit d'une idée très intéressante et d'un projet qui permettrait à toute la région de garder une longueur d'avance sur les autres. L'exploitation forestière a mis le Saguenay-Lac-Saint-Jean au monde, mais nous ne l'avons jamais vendue au reste du monde.»

Voilà comment Jérôme Gagnon, président de l'Association touristique régionale (ATR) réagit à l'idée de créer dans la région un centre interactif destiné à faire découvrir les dessous de la réalité régionale des ressources naturelles et de leur exploitation. L'idée a été lancée dans les pages de la dernière édition du Progrès-Dimanche par le député de Roberval Karl Blackburn, de retour d'un voyage d'études aux États-Unis où il a découvert un centre semblable.

Jérôme Gagnon assure être emballé par la proposition de M. Blackburn, puisqu'elle cadre parfaitement avec l'image touristique projetée par la région et qu'elle s'avère susceptible d'engendrer des retombées économiques durables.

«Les spectacles à grand déploiement font très bien, mais ce n'est pas toujours des succès à long terme. Présentement, ce que les touristes veulent, ce sont des activités à saveur culturelle et naturelle. Ce projet cadrerait très bien dans ce cheminement», indique Jérôme Gagnon.

Il avance que l'ATR pourrait jouer un rôle dans la mise en place de ce centre interactif puisqu'il permettrait notamment de créer des liens avec d'autres attraits majeurs reliés à ce thème, comme le village historique de Val-Jalbert ou le Jardin zoologique de Saint-Félicien.

«Ça fait partie de notre mandat de promouvoir de nouveaux attraits ainsi que notre offre touristique globale. C'est une idée intéressante parce qu'un tel centre pourrait s'intégrer à ce que nous offrons déjà», dit-il.

M. Gagnon précise qu'une idée similaire avait déjà été soulevée peu après la fermeture de l'usine Port-Alfred à La Baie, sans qu'elle ait de suites, ce qui démontre toutefois qu'un intérêt pour ce genre de projet existe dans la région. Selon le président de l'ATR, c'est cependant la disponibilité des fonds qui fera foi du succès de cette idée.

«Ce n'est pas uniquement la question de financer le coût des infrastructures. Il faut aussi pouvoir assurer la promotion et la visibilité d'un tel centre après son ouverture», explique Jérôme Gagnon.

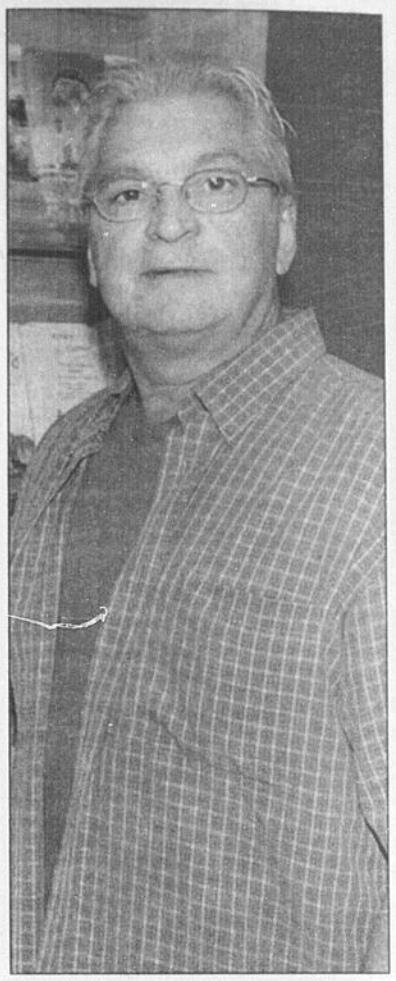

EMBALLÉ - Le président de l'Association touristique régionale, Jérôme Gagnon, croit que la région a besoin d'un centre interactif sur l'exploitation des ressources naturelles.
(Archives)

ÉQUIPE - Les conseillers municipaux Jean-Eudes Simard, Serge Simard et Marc-André Gagnon, tous de l'arrondissement de La Baie, font actuellement campagne en équipe. À l'occasion d'une conférence de presse tenue hier, les trois élus ont affirmé avoir fait la preuve, au cours des quatre dernières années, que l'union fait la force.
(Photo Jeannot Lévesque)

SAMEDI, 15 OCTOBRE, 20 h

Salle Cabaret, Hôtel La Saguenéenne

Pour un concert d'adieu

Yvonick Desbiens

et son

Authentic Sound Big Band

20 musiciens sur scène

LE GÉANT MOTORISÉ

Une présentation André Bouchard:

Billets en vente à l'Hôtel La Saguenéenne

35 $ taxes incluses

Réservation: 543-2442

00640243

52e Midi-Conférence

Qui dit vin, dit Celliers la Vieille Garde

MM. Jean-François Perron, Dany Piché et Louis Gagné
Les Celliers la Vieille Garde

Le mercredi 12 octobre 2005
à 11 h 45
Lieu: Local H1-1050
(Pavillon des Humanités, UQAC)

GRATUIT!

Pour des renseignements supplémentaires communiquez avec France Tremblay au: (418) 545-5011, poste 4654

«Le CEE-UQAC partenaire de la journée de l'emploi du 2 novembre 2005»

PARTENAIRES DU CEE-UQAC

Fier partenaire des jeunes entrepreneurs !

Promotion Saguenay

Développement économique Canada — Canada Economic Development

Canada — MALLETTE

Université du Québec à Chicoutimi

Desjardins

AGE UQAC

La Fondation de l'Université du Québec à Chicoutimi

CEE UQAC

CENTRE D'ENTREPRENEURIAT ET D'ESSAIMAGE
UNIVERSITÉ DU QUÉBEC À CHICOUTIMI

555, boulevard de l'Université
Chicoutimi (Québec) G7H 2B1
Téléphone: (418) 545-5011, poste 4655
Courriel: cee-uqac@uqac.ca
www.uqac.ca/ceeuqac

00639844

Débat à l'UQAC

Être ou ne pas être pour la CRÉ ?

par Mélyssa Gagnon

CHICOUTIMI (MG) - La Conférence régionale des élus (CRÉ) a beau avoir tout le pouvoir du monde, sans l'argent nécessaire pour régler les problèmes et relever les défis auxquels le Saguenay-Lac-Saint-Jean fait face, sa création aura été vaine.

Le maire de Roberval, Denis Lebel, l'enseignant Pierre Deschênes, la présidente régionale de la CSN, Jeannine Girard, et l'éditorialiste en chef du Quotidien, Carol Néron, se sont entendus sur ce point lors d'un débat tenu hier à l'UQAC et intitulé «La CRÉ a-t-elle modifié le pouvoir régional ?»

L'événement était organisé par le Centre de recherche sur le développement territorial, dans le cadre des activités mises en branle par l'université à l'occasion des élections municipales. Un peu plus de 20 personnes, principalement des étudiants, ont participé à l'activité animée par l'économiste Marc-Urbain Proulx.

Pendant une dizaine de minutes, chaque intervenant a eu l'opportunité d'émettre son point de vue sur l'existence et le fonctionnement des CRÉ, instaurées en 2004 par le gouvernement de Jean Charest afin de remplacer les Conseils régionaux de concertation et de développement (CRCD).

D'entrée de jeu, Pierre Deschênes a déploré la faible représentation des membres de la société civile au sein de celles-ci.

«L'objectif de la loi 34, qui a donné naissance aux CRÉ, était de renforcer le rôle et la responsabilité des régions. Où sont les acteurs de la société civile dans les CRÉ ? Ça prend une meilleure représentation», croit M. Deschênes. L'enseignant a mis en relief le fait que seulement un tiers des membres des conférences régionales des élus du Québec sont nommés, contre deux tiers d'élus.

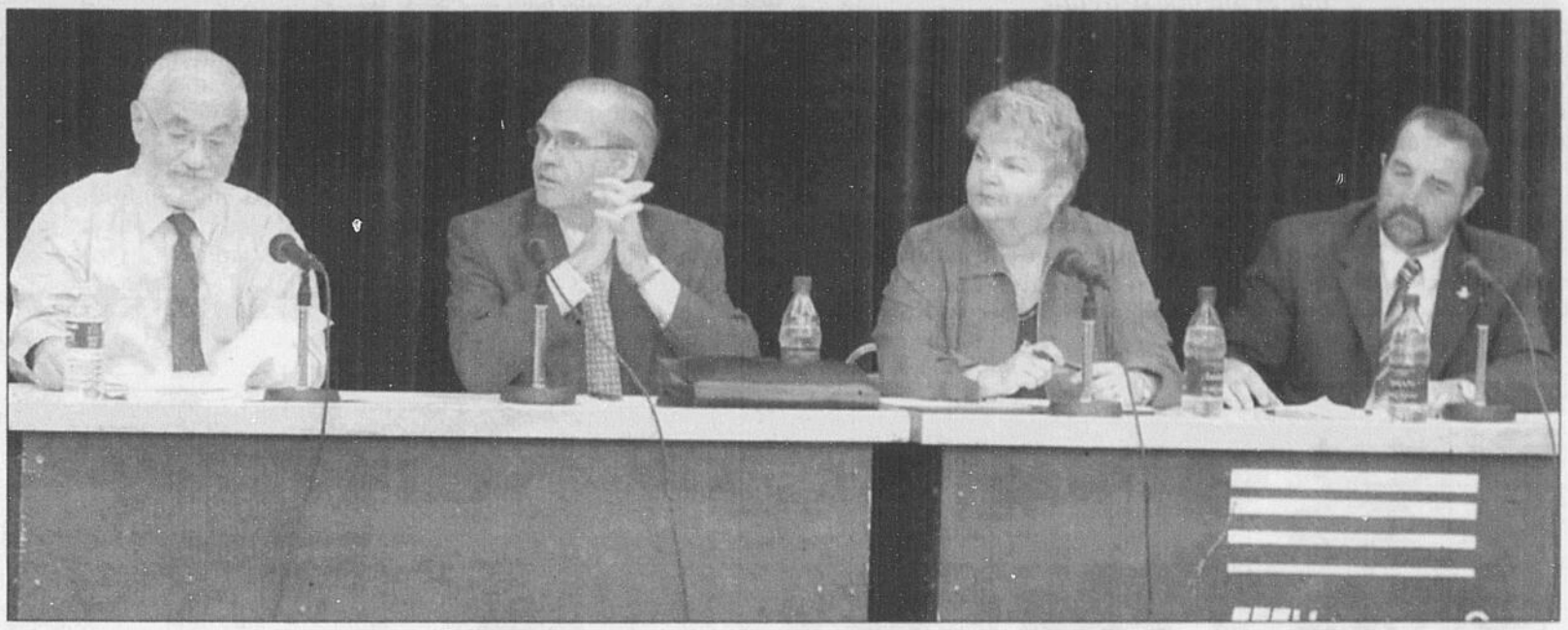

DÉBAT - Une vingtaine de personnes ont participé à un débat portant sur la Conférence régionale des élus, hier, à l'UQAC. L'enseignant Pierre Deschênes, l'éditorialiste Carol Néron, la présidente de la CSN, Jeannine Girard et le maire de Roberval, Denis Lebel, étaient les conférenciers.

(Photo Jeannot Lévesque)

En faveur

Estimant que les CRÉ ont un rôle majeur à jouer, Jeannine Girard a largement prêché en faveur de cette structure au cours de son allocution. Elle même membre de la conférence régionale, Mme Girard est d'avis que l'organisme permet aux divers intervenants de travailler ensemble et de faire front commun dans divers dossiers.

La représentante syndicale a cité la consultation sur les ressources naturelles, laquelle aura lieu dans la quasi-totalité des municipalités du Royaume le 6 novembre prochain, comme un exemple concret de consensus régional facilité par l'existence de la CRÉ.

Pendant son bref discours, Denis Lebel a pour sa part indiqué que «c'est l'exercice de travailler ensemble» qui l'intéresse et non «le médium utilisé». Notons qu'il siège lui aussi à la CRÉ.

En ce qui concerne l'opinion émise par Carol Néron, elle s'est avérée quelque peu différente du point de vue partagé par les autres invités. Dressant un bilan plutôt mitigé des deux années d'existence de la CRÉ, l'éditorialiste a laissé entendre que l'organisme n'a pas réussi à faire ses preuves et qu'il devra éventuellement «concilier les stratégies du Lac-Saint-Jean avec celles de la ville de Saguenay».

«Il n'y a pas eu de résultats extraordinaires depuis que la CRÉ est en place et son leadership demande à s'affermir. Il y a eu des confrontations larvées à certaines occasions entre le maire de Saguenay et le président de la CRÉ. Qui doit assumer le leadership de la région ? Est-ce Saguenay ou la CRÉ ?», s'est interrogé M. Néron.

En ce qui concerne les ressources financières, chaque participant au débat a identifié le manque d'argent comme l'un des principaux enjeux auquel fait face la table décisionnelle régionale.

«L'argent, c'est le nerf de la guerre. A-t-on les moyens de régler les problèmes régionaux ?», s'est demandé Carol Néron. Denis Lebel a pour sa part réclamé, pour la énième fois, que le gouvernement verse à la région les millions de dollars perçus en redevances sur l'exploitation des ressources naturelles.

«Oui, la CRÉ a changé le pouvoir régional. Est-ce qu'elle l'a amélioré ? Je ne sais pas. Une chose est sûre, si on n'a pas plus d'argent et de leviers, on ne pourra pas faire mieux», a indiqué le premier magistrat de Roberval.

40 ANNÉES D'EXPÉRIENCE DANS L'HABITATION
VOUS VOULEZ VENDRE OU ACHETER UNE PROPRIÉTÉ?
Consultez Rodrigue Comeau maintenant!
7 jours sur 7
PARTOUT au Saguenay
Rodrigue Comeau
Agent immobilier affilié
Cell.: 540-2442 • Bur.: 542-7587
Sutton
1er agent vendeur et inscripteur régional pour 2002 et 3003
groupe sutton - accès plus courtier immobilier agréé

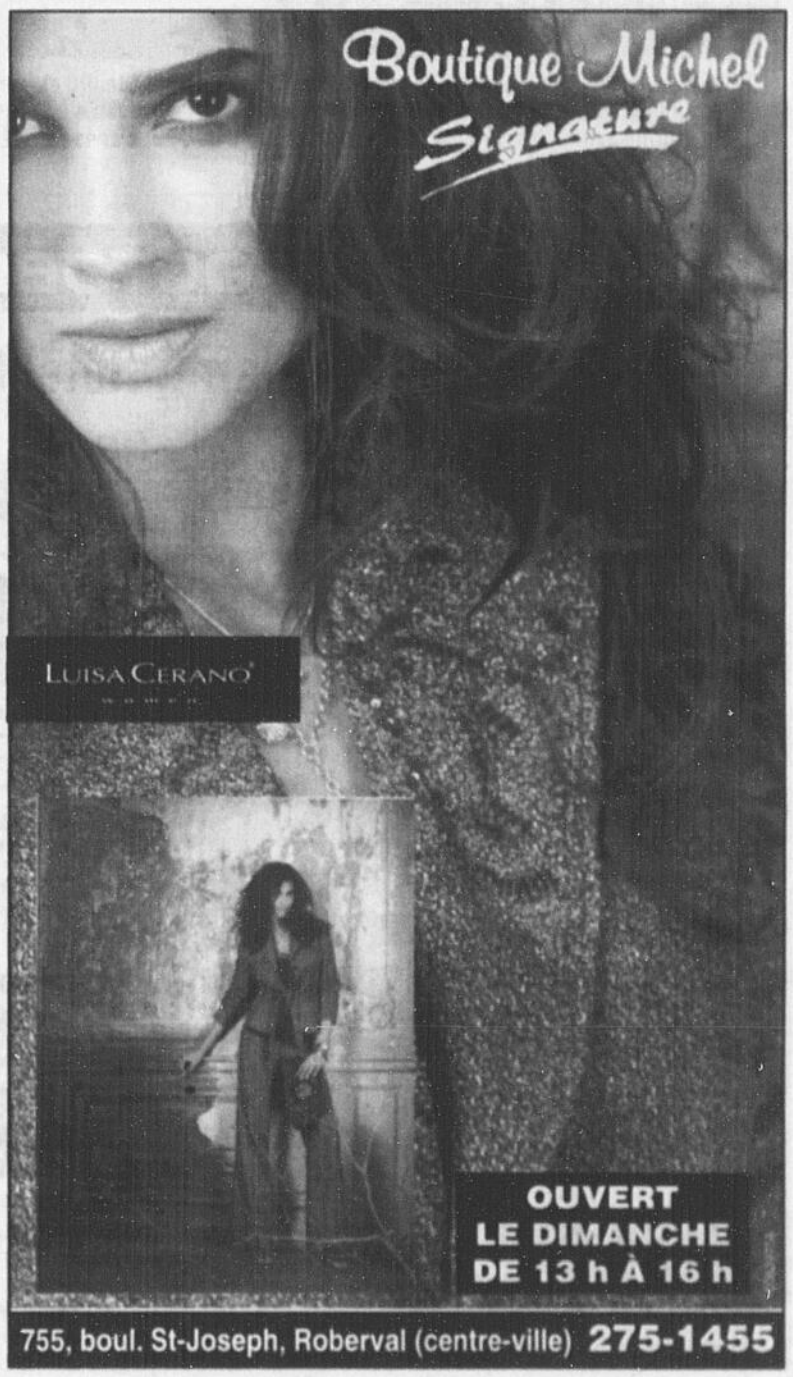

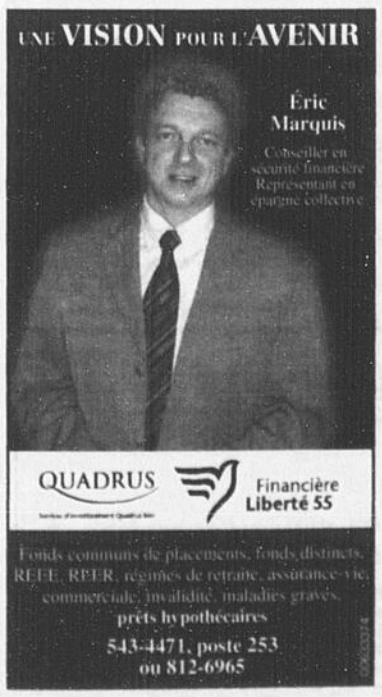

5 ET 6 NOVEMBRE 2005
DÉFI ENTREPRISE
UN TOURNOI DE VOLLEY TRIPPANT!
PARFAIT POUR LES ÉQUIPES DE BUREAU OU LES ÉQUIPES AMICALES DANS LA CATÉGORIE MIXTE 6X6
AUSSI : CATÉGORIES FÉMININ, MASCULIN, ET MIXTE A ET B
SOUPER ET SOIRÉE LE SAMEDI
CLASSIQUEVOLLEYBALLSAGUENAY.QC.CA
696-2395

Reconduction de l'aide gouvernementale

Le FRIJ mise sur son excellent bilan

CHICOUTIMI (PG) - Le Regroupement action jeunesse 02 (RAJ) revient à la charge. Le gouvernement doit réinvestir des sommes dans les Fonds régionaux d'investissement jeunesse (FRIJ). D'autant plus, ses dirigeants affirment que celui sous leur gestion serait un succès.

Ces jeunes veulent profiter de la visite de l'adjoint parlementaire pour les dossiers jeunesse, le

GIRARD
PASCAL
pgirard@lequotidien.com

député Roch Cholette. Il participera demain à Jonquière au volet régional de la consultation afin d'élaborer la Stratégie d'action jeunesse 2005-2008. Le RAJ recevra alors l'appui de plusieurs organismes jeunesse de la région. Des ustensiles peints par l'artiste Jean-Jules Soucy seront remis au député.

Une sortie semblable avait été effectuée le 18 avril dernier. La ministre régionale et députée de Jonquière, Françoise Gauthier, avait alors répliqué aux jeunes que l'argent était disponible mais qu'une simple vérification devait être faite avant d'avancer les sommes. «Madame Gauthier avait eu une mauvaise information», indique M. Girard.

Ce que confirme l'attaché de presse du premier ministre Jean Charest. «Ce n'est pas simplement lié à l'évaluation de l'utilisation des fonds», confirme Hugo D'Amours. L'annonce est plutôt liée à la consultation. «Ça fait partie des choses discutées dans la stratégie», poursuit-il. L'allocation des fonds ne se fera donc pas avant la dernière consultation le 24 octobre. Il est trop tôt pour dire quand sera déposé ce plan d'action. «On espère avoir une réponse avant les Fêtes», dit Patrick Girard, directeur général du RAJ.

D'ailleurs M. Charest ne sera pas présent demain au Holiday Inn de Jonquière. Il serait présent à environ 50 % des consultations régionales.

Succès régional

Le RAJ-02 a présenté hier le bilan du FRIJ espérant prouver l'efficacité de sa gestion. Les deux millions $ alloués au Fonds ont tous été dépensés dans 71 projets, créant ou consolidant 131 emplois pour les jeunes. Les partenaires et promoteurs des différents projets ont investi pour leur part 10 millions $. Plus aucune somme n'est disponible depuis le 30 avril, fin de l'année financière.

L'agente analyste du RAJ-02, Stéphanie L. Samson, se réjouit d'ailleurs que pour chaque dollar investi par le FRIJ, 5,16 $ l'ont été par le milieu. Selon Mathieu Gravel, agent de communication, l'ancêtre des FRIJ, le Fonds jeunesse, n'avait qu'un retour «d'un dollar pour deux».

«Au Saguenay-Lac-Saint-Jean, nous avons livré la marchandise», estime M. Girard. Le RAJ aurait fait la démonstration que les jeunes sont en mesure de gérer d'importantes sommes. «Mais dans d'autres régions, ce fut un peu plus compliqué», reconnaît M. Girard, précisant que ces problèmes sont maintenant réglés. «On souhaite que la décision tienne compte de l'évaluation de chacune des régions», dit-il. Pense-t-il que ce sera le cas ? Il n'ose pas répondre...

Les jeunes ont reçu pour ce faire l'appui du président du Conseil régional des élus (CRÉ), Bernard Généreux, qui s'était déplacé pour la conférence de presse. «On ne reculera pas sur les acquis», entonne M. Généreux. Il n'est pas question pour lui que les fonds jeunesse soient à nouveau centralisés.

Sans présumer du résultat, l'attaché du premier ministre avance que «si les fonds étaient reconduits, il y aurait de bonnes chances qu'ils le soient en région». Une décision inverse irait, selon lui, à l'encontre de la démarche de décentralisation entreprise par les libéraux. Il cite pour preuve l'installation du Chef forestier à Roberval.

APPUI - La directrice générale de Caravane Films Productions, Julie Dufresne, est venue appuyer les représentants du RAJ. C'est une somme provenant du FRIJ qui a permis à son organisme d'avoir un poste permanent. De gauche à droite à table, Patrick Girard, directeur général du RAJ, Bernard Généreux, président de la CRÉ, Audrey-Claude Gaudreault, présidente du RAJ, et Stéphanie L. Samson, agente analyste.

(Photo Rocket Lavoie)

Merci à la *Banque Nationale du Canada!*

La *Fondation Asselin du Cégep de Jonquière* remercie chaleureusement la ***Banque Nationale du Canada*** de sa participation exceptionnelle de 100 000 $ à la Campagne de financement 2004-2009. Cette campagne, coprésidée par Me Lucien Bouchard et monsieur Serge Godin, président et chef de la direction de *CGI*, vise à stimuler le développement des programmes et des activités destinés aux élèves du *Cégep de Jonquière*.

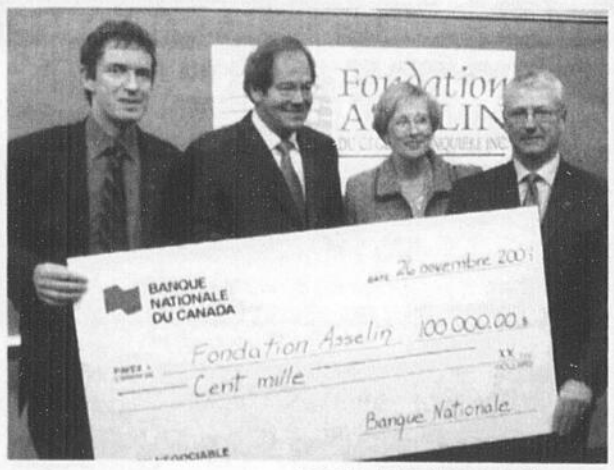

Sur la photo, on retrouve **Gilbert Grenon**, directeur général du *Cégep de Jonquière*, **Serge Godin**, président et chef de la direction de *CGI*, **Thérèse Dufour**, présidente de la *Fondation Asselin du Cégep de Jonquière*, et **Marc Renouf**, directeur de la succursale Jonquière de la *Banque Nationale du Canada*.

N'hésitez pas à visiter notre site web à **www.fondationasselin.ca** pour plus de détails.

Une collaboration: LE QUOTIDIEN

Fondation ASSELIN DU CÉGEP DE JONQUIÈRE INC.

00634775

JEAN-PIERRE GIRARD 15 h 05

Voyages Paradis Saguenay LE QUOTIDIEN

CONCOURS
À LA DÉCOUVERTE DU YUCATAN

Sur nos ondes, du lundi au samedi.

Écoutez Jean-Pierre Girard, Doris Larouche et Paule Therrien. Identifiez l'indice de la semaine, l'heure et la date où vous l'avez entendu et remplissez ce coupon.

93,7 FM Saguenay — 93,1 FM Lac-Saint-Jean — RADIO PREMIÈRE CHAÎNE

Complétez et postez ce coupon de participation au plus tard le 31 octobre 2005 (cachet de la poste faisant foi) à:
Concours *À la découverte du Yucatan*, 500, des Saguenéens, Chicoutimi G7H 6N4

L'indice de la semaine: _____
Heure et date où vous l'avez entendu: _____
Nom: _____ Prénom: _____
Adresse: _____
Ville: _____ Code postal: _____
Tél. domicile: _____ Tél. travail: _____
Cellulaire: _____
Courriel: _____

Concours réservé aux 18 ans et plus. Photocopies non acceptées. Le prix consiste en un voyage d'une semaine pour 2 personnes au Yucatan (Mexique) ainsi que 500 $ en argent de poche. Valeur globale du prix: 5000 $. Règlements complets au **www.radio-canada.ca/saguenaylac** et à la station de Radio-Canada.

☐ Je suis intéressé(e) à recevoir de la documentation sur Radio-Canada.

00637520

HISTOIRE - Même si Denis Dahl a mis sa pancarte devant celle du maire Jean Tremblay, ce dernier dit ne pas avoir l'intention de faire une histoire avec ça. (Photo Rocket Lavoie)

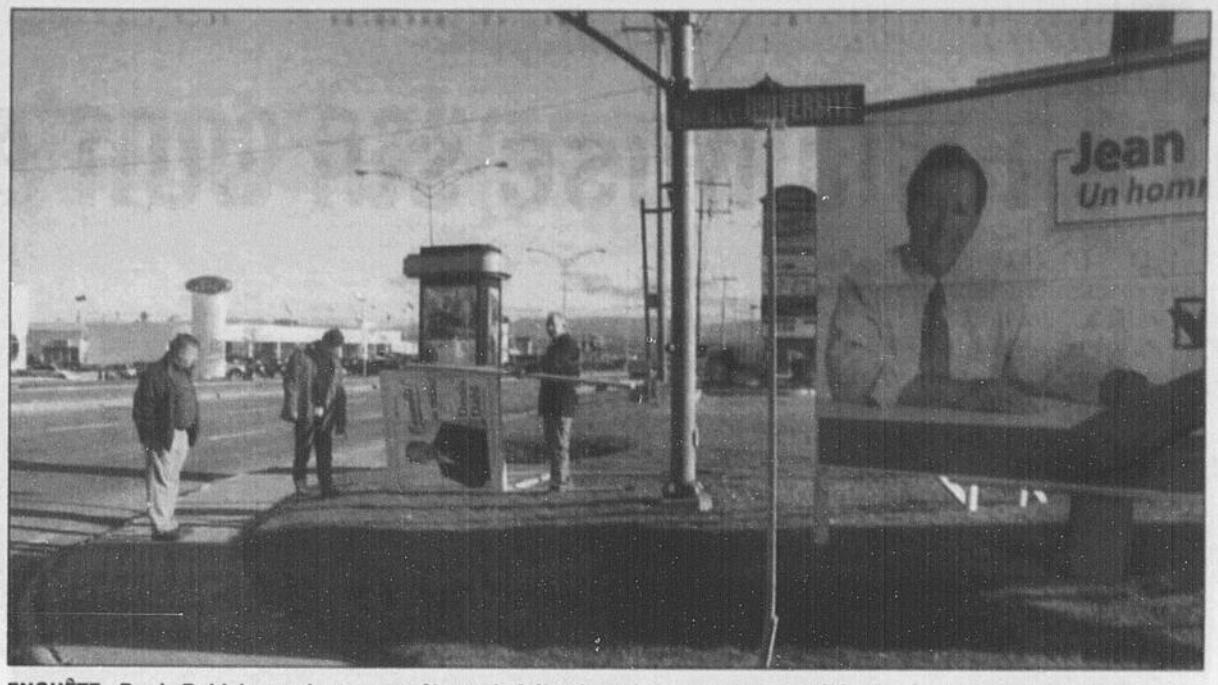

ENQUÊTE - Denis Dahl demande une enquête sur le fait qu'une de ses pancartes a été enlevée et remplacée par une autre à l'effigie du maire.

Respect des pancartes

Le candidat Denis Dahl dépose une plainte

par Isabelle Labrie

CHICOUTIMI (IL) - Le conseiller sortant dans le district 14 à Saguenay Denis Dahl a porté plainte officiellement hier au président d'élections. Il dénonce le fait qu'une de ses pancartes a été enlevée pour être remplacée par une autre à l'effigie du maire Jean Tremblay.

Dans le document déposé au président d'élections et greffier de Ville de Saguenay, Me Pierre Brassard, Denis Dahl relate que son organisation a placé une pancarte au coin des boulevards Talbot et Université sur le terrain du restaurant McDonald, avec la permission obtenue il y a plus d'un mois auprès du propriétaire Daniel Bédard. «Or, ce matin (hier), nous constatons que ladite pancarte a été enlevée, déchirée et couchée sur le sol alors que celle de l'organisation de Monsieur Jean Tremblay, candidat à la mairie, a été installée au même endroit», indique M. Dahl dans sa missive.

Il souligne de plus que trois autres de ses panneaux ont été peinturés de couleur rouge, ce qui l'a obligé à les enlever et à en installer de nouveaux. Ils sont situés aux coins Talbot-Sydenham, Champs-Élysée-Talbot et Sydenham-Jacques-Cartier.

Compte tenu de ces événements, Denis Dahl demande au président d'élections d'émettre les directives appropriées pour faire un rappel sur le respect des pancartes des candidats. Il souhaite également qu'une enquête soit menée sur le déplacement et le bris du panneau installé au McDonald.

En attendant des nouvelles, le candidat du district 14 a posé de nouveau sa pancarte... devant celle du maire sortant.

Enfantillage

Pour sa part, Jean Tremblay a mentionné que lorsque ses organisateurs ont placé son affiche, celle de Denis Dahl était tombée et qu'elle avait été replacée à proximité de la sienne. Il précise qu'il avait l'autorisation de M. Bédard et qu'il n'a pas l'intention de faire une histoire avec tout ça. «Je sais qu'il a mis sa pancarte devant la mienne mais je le laisse faire. J'ai d'autres chats à fouetter que d'avancer ou reculer une pancarte. C'est enfantin», laisse tomber M. Tremblay.

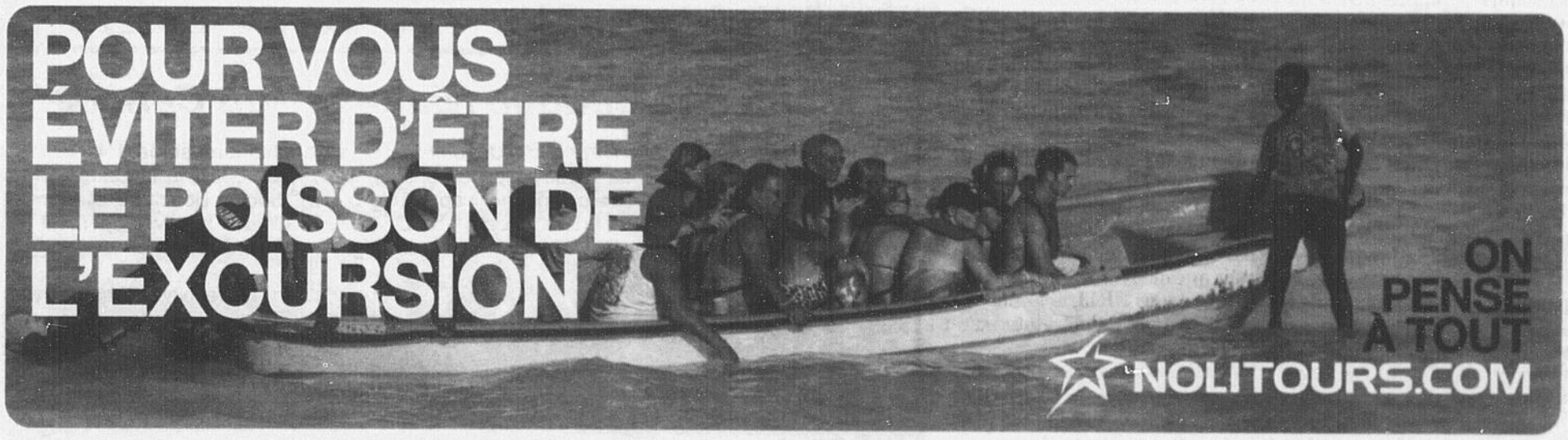

Réservez avant le 18 octobre afin d'éviter la surcharge de carburant.

1099$ - 1189$

EXCLUSIVITÉ **CUBA** Varadero Hotel Palma Real 3+★ TOUT compris 7 nuits jeudis/samedis, 7 – 26 janv. **1099$**

CUBA Holguin Brisas Guardalavaca 4★ TOUT compris 7 nuits dimanches, 8 – 22 janv. **1159$**

CUBA Holguin Hotel Playa Pesquero 4+★ TOUT compris 7 nuits dimanche, 18 déc. **1169$**

CUBA Cayo Coco Tryp Cayo Coco 4★ TOUT compris 7 nuits vendredis, 13, 20 janv. **1169$**

EXCLUSIVITÉ **RÉPUBLIQUE DOMINICAINE** Puerto Plata Occidental Caribbean Village Playa Dorada 3★ TOUT compris 7 nuits – lundi, 26 déc. **1189$**

1199$ - 1549$

RÉPUBLIQUE DOMINICAINE Punta Cana Club Grand Paradise Bavaro 3+★ TOUT compris 24 heures 7 nuits vendredi, 13 janv. **1199$**

CUBA Cayo Coco El Senador 4★ TOUT compris 7 nuits vendredis, 13 – 27 janv. **1229$**

RÉPUBLIQUE DOMINICAINE Puerto Plata Bahia Principe San Juan 4★ TOUT compris 24 heures 7 nuits lundi, 2 janv. **1269$**

EXCLUSIVITÉ **RÉPUBLIQUE DOMINICAINE** Punta Cana Ocean Cana Beach Resort 4★ TOUT compris 24 heures 7 nuits dimanche, 18 déc. **1339$**

EXCLUSIVITÉ **RÉPUBLIQUE DOMINICAINE** Punta Cana IFA Bavaro Village Beach Resort 3+★ TOUT compris 7 nuits dimanche, 25 déc. **1549$**

PLUS DE 1549$

RÉPUBLIQUE DOMINICAINE Punta Cana Tropical Princess Beach Resort & Spa 4★ TOUT compris 7 nuits dimanche, 15 janv. **1559$**

EXCLUSIVITÉ **MEXIQUE** Cancun Aquamarina Beach Hotel Cancun 3+★ TOUT compris 7 nuits samedis, 14 – 28 janv. **1569$**

CUBA Varadero Barceló Marina Palace 4+★ TOUT compris 7 nuits samedi, 31 déc. **1689$**

MEXIQUE Riviera Maya Real Playa del Carmen Hotel & Suites 3+★ TOUT compris 24 heures 7 nuits samedis, 14 - 28 janv. **1699$**

CUBA Varadero Barceló Solymar Beach Resort 4★ TOUT compris 7 nuits samedi, 24 déc. **1699$**

FORFAIT DU JOUR

RÉPUBLIQUE DOMINICAINE Puerto Plata Casa Marina Beach & Reef Resort 3+★ TOUT compris 7 nuits vendredi, 19 déc.

1149$

VISITEZ NOLITOURS.COM/lequotidien POUR TOUT SAVOIR SUR CETTE DESTINATION ET SUR PLUS DE 100 AUTRES FORFAITS TOUT INCLUS.

POUR EFFECTUER UNE RÉSERVATION, CONTACTEZ VOTRE AGENCE DE VOYAGE.

Voyages Sears En magasin 1 866 359-7327 .CA

RÉSEAU ENSEMBLE 1 877 887-4172

AMERICAN EXPRESS 1.888.414.8747

club voyages 1-877-7-ETOILE

Voyages 1 888 549-5559

Départs de Québec, prix par personne en occupation double en chambre standard, sauf si avis contraire. Les prix incluent les taxes aéroportuaires, la TPS et la TVQ. Les vols sont assurés par Air Transat et les places sont limitées. Les prix annoncés sont en vigueur au moment de la publication et sont valables pour les nouvelles réservations effectuées jusqu'au 14 octobre 2005. Les primes réservez-tôt sont incluses dans les tarifs lorsqu'applicables. Pour tous les détails et conditions générales, veuillez vous référer à la brochure 2005-2006 de Nolitours. Nolitours est membre de Transat A.T. inc. et titulaire d'un permis du Québec.
Prix excluant, 3,50$/1000$ de services touristiques pour la contribution des clients au fonds d'indemnisation des clients des agents de voyage.

Carrefour du camion Lac-Saint-Jean

Un point de service construit à Chicoutimi

CAMION - Le Carrefour du camion Lac-Saint-Jean disposera bientôt d'un nouveau point de service. Construit à Chicoutimi au coût de 1,8 million $, il ouvrira ses portes en novembre.

(Photo Rocket Lavoie)

par Daniel Côté

SAINT-PRIME (DC) - Expansion rime avec formation pour le Carrefour du camion Lac-Saint-Jean. Non seulement cette entreprise a-t-elle reçu une aide de 202 050 $ du gouvernement du Québec, une somme provenant du Fonds national de formation de la main-d'oeuvre, mais elle met la dernière main à un projet de 1,8 million $ à Chicoutimi.

Celui-ci consiste en la construction d'un bâtiment de deux étages qui s'étendra sur 18 000 pieds carrés. On y dénombrera dix portes, au lieu des six qui sont présentement disponibles. Le nouvel édifice, qui doit ouvrir en novembre, se trouvera dans le parc industriel, plus précisément sur la rue des Actionnaires.

«Nous disposerons d'un système de gestion intégré qui sera aussi implanté à Saint-Prime, l'autre municipalité où sont concentrées nos activités», précise le contrôleur Steve Lefebvre. De plus, la création d'équipements pour les planétaires, ces véhicules hors-route qui servent au transport de billots, monopolisera deux ou trois portes.

Il s'agit d'une exclusivité pour laquelle la compagnie Western Star, dont les produits sont vendus par le Carrefour du camion Lac-Saint-Jean (on y trouve aussi les marques Freight Liner et Sterling), a donné sa bénédiction. «Nous sommes les seuls à le faire dans la région. Nous misons là-dessus à Chicoutimi», fait observer Steve Lefebvre.

Progression continue

L'expansion que reflète la construction du nouveau point de service tient à la stabilité des ventes de camions et de pièces, ainsi qu'à l'activité générée par le service d'entretien. En dépit des problèmes vécus par l'industrie forestière, l'entreprise, qui appartient à sept actionnaires du Lac-Saint-Jean, a conservé son erre d'aller.

«Nous avons maintenu notre position au Saguenay-Lac-Saint-Jean, qui se situe aux alentours de 70 %, rapporte Steve Lefebvre. En même temps, nous nous sommes étendus vers la Côte-Nord. Depuis un an, nous desservons ce territoire jusqu'à Baie-Comeau.»

L'entreprise fournit du travail à près de 70 personnes. Parmi elles, plusieurs doivent suivre des cours régulièrement, ce qui nécessite des investissements annuels qui atteignent 5 % de la masse salariale. C'est pourquoi la subvention accordée par le gouvernement du Québec est la bienvenue.

Déjà, une partie de la somme a été utilisée. Des formations en leadership et en anglais ont été dispensées dans les derniers mois. S'y ajouteront des cours de supervision et de leadership, ainsi qu'une formation managériale ouvrant une fenêtre sur la conduite de réunions, les techniques de rencontre et l'entraînement à la tâche.

Ces cours s'ajoutent à ceux, nombreux, qui font partie du quotidien de l'entreprise, amenant plusieurs travailleurs à se mettre à jour aux États-Unis, là où sont fabriqués les camions. «Ça entraîne des frais élevés que la subvention nous aidera à absorber», se réjouit Steve Lefebvre.

Route 155

Des problèmes de communications

par François St-Gelais

ROBERVAL (FSTG) - Le comité de la Conférence régionale des élus (CRÉ) chargé du suivi du dossier de l'amélioration de route 155 reliant le Saguenay-Lac-Saint-Jean à la Mauricie met de la pression sur le ministère des Transports du Québec (MTQ) afin que le «trou» qui empêche les communications par cellulaires sur une grande portion de celle-ci soit effacé.

Les automobilistes qui circulent sur la route 155 en direction de La Tuque se retrouvent en effet privé de service de téléphonie cellulaire une fois dépassé les limites de la municipalité de Lac-Bouchette. Ceux-ci ne recouvrent le service qu'une fois parvenus presque à destination. Cette situation inquiète les élus de la région ainsi que les membres du comité de suivi du dossier de la route 155. Au départ, ce comité avait reçu de la CRÉ le mandat de veiller aux améliorations à apporter à la route elle-même, notamment en regard des courbes et des nombreuses côtes qui caractérisent cet axe routier. Ses membres, soit le maire de Dolbeau-Mistassini, Georges Simard, le préfet de la MRC Lac-St-Jean-Est, Claude Renaud, le conseiller de Saguenay, Réjean Laforest et le maire de Roberval et président du comité, Denis Lebel, ont choisi de porter une plus grande attention à la question de la couverture cellulaire de la 155.

«Nous nous penchons plus sur cet élément. Nous avons envoyé plusieurs lettres au MTQ et à la ministre déléguée au Transport, Julie Boulet. Nous avons formulé de nombreuses demandes en ce sens», confirme Denis Lebel.

Selon lui, il apparaît de plus en plus probable que la solution au problème du «trou» dans la couverture cellulaire sera réglé par le biais d'un projet collectif réunissant tous les partenaires impliqués dans ce dossier.

«Je crois que ça va prendre un partenariat entre plusieurs compagnies de téléphonie cellulaire et les gouvernements pour que des tours de retransmission soit érigées», avance M. Lebel.

Le maire de Roberval indique qu'aucun échéancier n'a encore été établi, mais que la question de la couverture cellulaire va s'inscrire dans les projets d'améliorations de la route déjà en cours d'élaboration, lesquels devraient s'étaler sur une période de deux ou trois ans.

«Nous avons des plans en marche en fonction des deux ou trois prochaines années qui portent sur la route 155 en elle-même. Nous allons poursuivre ces démarches pour que ces travaux d'amélioration se fassent, et nous avons ajouté à ces démarches la question de la couverture cellulaire», dit-il.

Aire de vérifications

Par ailleurs et toujours au sujet de la 155, le MTQ s'est formellement engagé à étudier la demande logée par la municipalité de Chambord au sujet de la construction d'une aire de vérifications obligatoires destinée aux poids lourds. On sait que la route 155 rejoint à angle droit la route 169 dans les limites de cette municipalité. Or, juste avant le croisement, les semi-remorques arrivant de Lac-Bouchette doivent dévaler une longue pente. Une situation qui a causé de nombreux incidents et même des accidents mortels au fil des années, souvent en lien avec des poids lourds ayant pris trop de vitesse.

Le maire de Chambord, Bruno Laroche, a donc récemment formulée une demande officielle au MTQ pour qu'une aire de vérifications obligatoires soit construite en haut de la pente afin que les chauffeurs de semi-remorque puissent vérifier l'état de leurs freins avant de s'y engager.

ERRATUM

Une erreur s'est glissée dans les annonces de Saturn parues depuis le 1er octobre ainsi que dans l'encart Saturn distribué dans la publication d'aujourd'hui (12 octobre). Le Coupé Quad ION.2 est faussement présenté au PDSF de 13 995 $. En effet, le juste PDSF du Coupé Quad ION.2 est 16 995 $ alors que celui du Coupé Quad ION.1 est 13 995 $ (le transport, la taxe sur la climatisation, s'il y a lieu, l'immatriculation, la TPS, la TVQ, l'assurance, l'enregistrement, les frais d'administration, les frais reliés à l'inscription au RDPRM, les droits et l'équipement optionnel sont en sus). Visitez votre détaillant pour tous les détails. Nous nous excusons pour tous les inconvénients que cette erreur a pu causer.

Québec

Les professionnels de l'État optent pour 3 jours de grève

MONTREAL (PC) — Les professionnels du gouvernement pourront recourir à l'équivalent de trois autres journées de grève cet automne dans l'espoir de provoquer un règlement de leur convention collective avec le gouvernement du Québec.

Les membres du Syndicat des professionnels du gouvernement du Québec ont voté à 65 pour cent en faveur de ce mandat de trois journées de grève.

Le mandat de trois journées pourra prendre diverses formes, consécutives ou non, en demi-journées, voire en heures séparées, a expliqué en entrevue la présidente du syndicat, Carole Roberge. Il pourra être exécuté n'importe quand cet automne. «Ca va dépendre de l'évolution des négociations.»

Le taux de participation au vote est de 51 pour cent. «C'est très fort pour nous», a pris soin de préciser Mme Roberge.

«Les gens ont une très grande insatisfaction. Ils voient que le gouvernement ne négocie pas, qu'il laisse entendre sur la place publique qu'il a la tête à la négociation, mais qu'il ne négocie pas», a-t-elle commenté.

Les priorités du syndicat des professionnels portent sur un régime de retraite exclusif aux membres du SPGQ, la rémunération et un rattrapage par rapport au privé.

Les professionnels tiennent aussi à leur sécurité d'emploi et craignent que certains des leurs soient «cédés» par le gouvernement à des municipalités ou organismes ou dans le cadre de partenariats public-privé.

Les professionnels ont débrayé pendant une journée et demie depuis l'hiver dernier.

Pour la négociation, ils ont formé un consortium avec la Centrale des syndicats du Québec (CSQ) et le Syndicat de la fonction publique, mais chacun demeure autonome, bien que certaines actions soient faites en commun.

Le SPGQ représente 19 000 professionnels, dont 16 000 dans la fonction publique. Ses membres sont des chimistes, biologistes, économistes, comptables, ingénieurs forestiers, qui oeuvrent dans des sociétés d'Etat, dans la fonction publique et dans des collèges.

Un Hells renvoyé porte plainte

REGINA (PC) — Un employé paramédical qui a été renvoyé de son emploi parce qu'il faisait partie des Hells Angels a porté plainte contre son ex-employeur, la police et son syndicat.

Jeff Boos demande à être rétabli dans ses fonctions et exige que la police prouve que son statut d'aspirant («hang around») des Hells nuit à son travail de technicien médical d'urgence, affirme son avocat Ronni Nordal.

M. Boos soutient que son droit à la liberté d'association a été bafoué.

Dans une correspondance entre M. Boos et la Régie de la santé de Regina et remise par Me Nordal au Regina Leader-Post, la régie affirme que l'implication de M. Boos dans les Hells Angels pouvait contribuer à une perte de confiance du public.

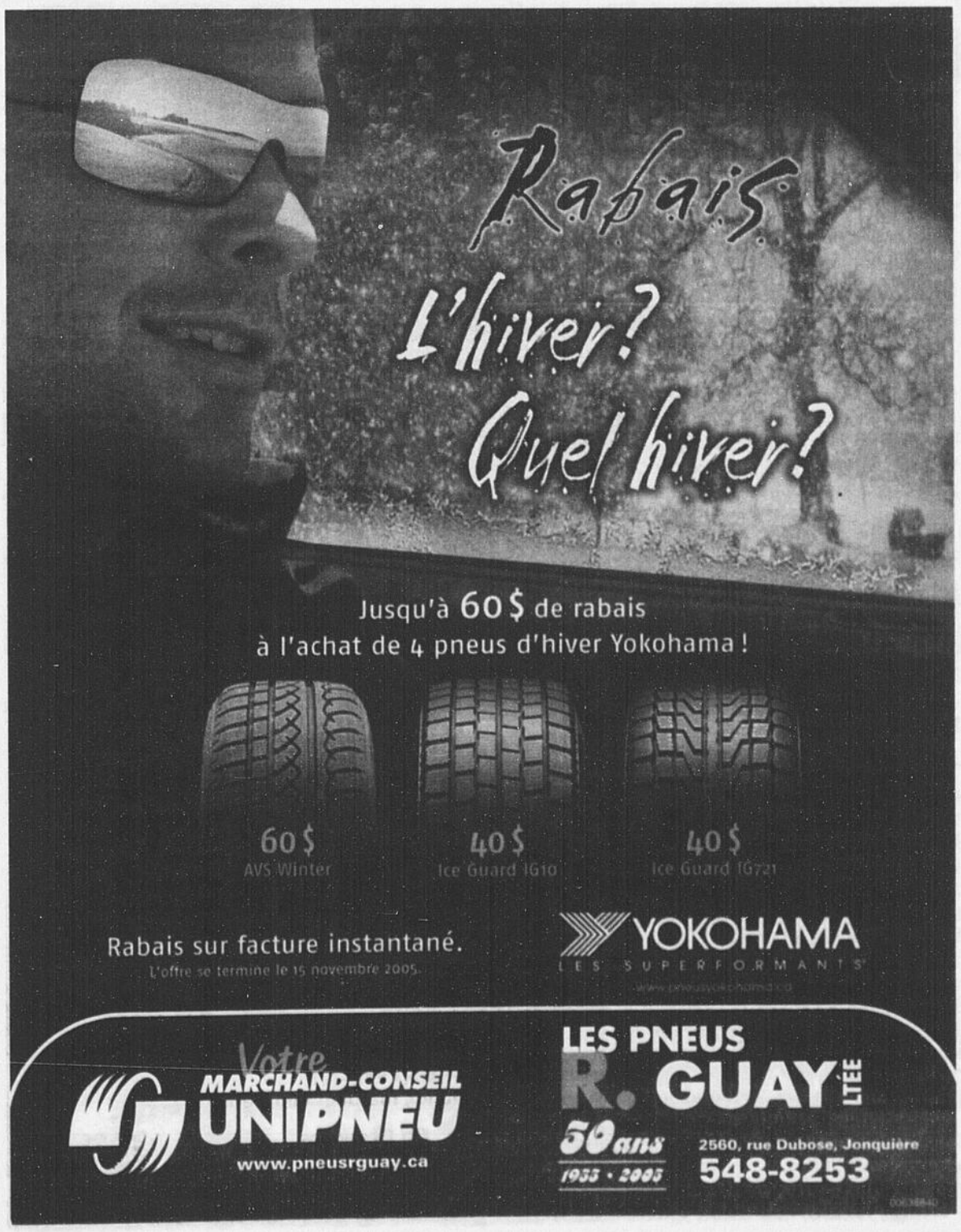

Michel Gagné
Personnalité d'Affaires 2005-2006

Le Quotidien poursuit sa série d'articles sur le récipiendaire du titre «Personnalité d'Affaires» 2005-2006, M. Michel Gagné. Aujourd'hui, nous vous offrons le cinquième reportage d'une série de six.

Le défi des entreprises en milieu rural

Pour la population de Bégin, un village de quelque 1000 âmes, la fondation des Portes Béginois et le succès de celle-ci, c'est un peu l'équivalent de l'arrivée d'Alcan à Arvida. Plusieurs avaient de grandes attentes et comme la plupart des propriétaires sont originaires de la petite municipalité rurale, la venue des Portes Béginois à Bégin n'a laissé personne indifférent.

Aussi, lorsque l'entreprise s'est vue remettre par ses pairs le prix TQS dans la catégorie Développement rural, lors du Gala des chambres du commerce saguenéennes en avril dernier, ce fut un honneur pour toute la population de la municipalité.

«Une telle reconnaissance fait la fierté de notre entreprise, mais aussi de la population de Bégin. Il ne faut pas oublier que Portes Béginois fut fondé par des Béginois – Jean-Claude Pearson, Bertrand Savard, Michel Gagné, Ghislain Perron et Lucien Fortin - et appartient encore aujourd'hui à des gens de la place», souligne Michel Gagné.

Selon Michel Gagné, démarrer une entreprise en milieu rural n'entraîne pas nécessairement plus de facteurs limitatifs que le milieu urbain. Certes, les petites municipalités ne sont pas toujours dotées de parcs industriels aménagés comme dans les grands centres et compte tenu du zonage agricole, des démarches de dézonage doivent parfois être effectuées, mais en général, les coûts d'opérations sont les mêmes. De plus, la collaboration des MRC et des élus de petites municipalités se fait de plus en plus importante pour favoriser l'implantation d'entreprises en milieu rural.

«En 1980, lorsque Les Portes Béginois ont vu le jour, la majorité des employés étaient de Bégin. Qui aurait dit qu'un jour des gens de la ville se déplaceraient pour venir y travailler? Et pourtant... Aujourd'hui, notre main-d'œuvre provient de tout le Saguenay. Certains travailleurs ont même décidé de déménager à Bégin et dans les municipalités environnantes. Une entreprise en milieu rural offre à ses employés bien plus qu'un revenu, c'est un milieu de vie épanouissant, relaxant où il est agréable de travailler», indique M. Gagné.

Michel Gagné invite les entrepreneurs et investisseurs à se pencher sur le potentiel du milieu rural pour implanter de nouvelles entreprises. «Plusieurs gens d'affaires pourraient être agréablement surpris des avantages qu'amènerait le développement de ce milieu dont le potentiel est encore sous-exploité», conclut-il.

La semaine prochaine: L'implication de Michel Gagné.

Le Rendez-Vous des Gens d'Affaires reconnaît chaque année les mérites d'une personnalité d'affaires dont l'apport pour la région constitue un exemple de réussite pour ses membres et la communauté en général.

Le Gala honorant M. Michel Gagné se tiendra le vendredi 21 octobre à 18 h à l'Hôtel et Centre des congrès Le Montagnais

Réservations: (418) 549-0876

Un rendez-vous privilégié!

LE RENDEZ-VOUS DES GENS D'AFFAIRES

SAQ

Présumé violeur de la piste cyclable

Denis Bouchard avoue presque tout

CHICOUTIMI (SL) – Le présumé violeur de la piste cyclable, Denis Bouchard, 33 ans, a tout avoué de son crime, ne contestant qu'un seul détail: il nie avoir pénétré complètement sa victime âgée de 17 ans.

Cet aveu a été enregistré et pris en note par un policier enquêteur de la Sûreté municipale de Saguenay en septembre. Hier, l'enquêteur a été appelé à témoigner à l'enquête sur remise en liberté de Bouchard qui souhaitait être remis en liberté en attente de procès. Le juge a préféré le garder en prison jusqu'à la fin des procédures.

Il a fallu un mois à la police pour retrouver Denis Bouchard, malgré une description détaillée de son visage faite par la plaignante qui en avait fourni le moindre détail à un portraitiste de la SQ. Elle avait même précisé que le dessin n'était pas tout à fait conforme à la réalité sur deux points: le nez un peu différent de son agresseur et ses cheveux en direction du front. Ces deux précisions ne faisaient pas partie de la panoplie du portraitiste qui est pourtant très variée.

«Inquiète-toi pas, avait-elle déclaré à l'enquêteur, il était à quelques pouces de ma face quand il m'a violée et quand je vais le voir, je vais le reconnaître.»

Au cours des jours qui suivirent, les policiers présentèrent à la victime plusieurs assemblages de photographies de suspects et elle fut toujours formelle: elles ne représentaient pas le violeur de la piste cyclable.

Quatre semaines passèrent sans que personne réussisse à mettre un nom sur le visage imparfait du portrait-robot diffusé dans les médias et le travail des enquêteurs semblait piétiner.

Puis, un jour, le 8 septembre, un patrouilleur a téléphoné au service des enquêtes et a demandé si quelqu'un avait eu vent d'une affaire de viol commis cet été et pour laquelle un portrait-robot avait été diffusé. Il leur a appris qu'une source codée (rémunérée) lui avait refilé l'information qu'il s'agissant d'un dénommé Denis Bouchard, domicilié au 446 de la rue Sainte-Anne, à Chicoutimi.

Les enquêteurs ont vérifié l'identité de Bouchard et mis la main sur une photographie de lui datant de décembre 2004.

Elle fut placée dans un assemblage de personnes ressemblantes et le tout a été montré à la victime qui a tout de suite pointé Bouchard.

Détenu

Mis au fait de toutes ces informations, le juge Maurice Abud de la Cour du Québec a refusé la demande de Denis Bouchard d'être remis en liberté pour une période de six mois au centre de thérapie L'Estime, à Sherbrooke et d'être ensuite confié à la garde de sa mère qui ne l'a pratiquement pas revu depuis l'âge de 12 ans.

«Votre client n'a pas beaucoup d'enthousiasme pour cette thérapie», a déclaré le juge à l'avocat de la défense Luc Tourangeau après l'avoir entendu dire qu'il était prêt à y aller pour éviter la prison.

«Et la preuve est plus que ténue», a-t-il ajouté après écoute du témoignage de l'enquêteur.

Denis Bouchard est un récidiviste connu pour sa participation à des crimes contre la propriété dont une introduction par effraction qui lui a rapporté une peine d'incarcération de deux ans moins un jour.

Événements

Le 6 août dernier, l'adolescente de 17 ans revenait seule du domicile de son copain vers minuit et empruntait la piste cyclable dans le secteur de Chicoutimi. À la hauteur du pont Saint-Henri, elle a croisé un individu qui a frôlé son épaule et lui a dit «bonjour». Elle a retourné le bonjour et continué son chemin. Plus loin, elle a été attrapée par la main et a vu un couteau dans l'autre main de l'individu qui lui a demandé de la suivre sans faire de bruit.

Chemin faisant, elle a supplié:

«Vas-tu me tuer ?»

-«Pas si tu cries pas !»

-«Vas-tu me faire du mal ?»

-«Non, pas si tu cries pas.»

-«Vas-tu me violer ?»

-«Oui ! Ce sera pas long !»

Dépassé la rue Jobin, près de la côte de la Réserve, la piste cyclable donne sur un petit chemin non aménagé qui conduit dans un boisé. À cet endroit choisi, il a déposé son manteau par terre et a exigé que sa victime se déshabille. Pendant qu'elle s'exécutait, il a sorti des gants de latex et un sachet de condom de son sac à dos.

Il a enfilé le condom et violé la victime.

Puis, il s'est relevé et a quitté les lieux.

La victime s'est rhabillée et a terminé le parcours jusqu'à son domicile où elle a tout raconté à ses parents qui l'ont accompagnée à l'hôpital d'où elle a porté plainte.

L'avocat de la défense, Luc Tourangeau (Archives)

Réouverture possible du procès

Une nouvelle preuve détruit l'alibi de Gillet

(Selon La Presse) - Le ministère public veut faire rouvrir le procès de l'ancien animateur Robert Gillet en démolissant l'alibi qui l'a innocenté des plus graves accusations portées contre lui en marge du réseau de prostitution juvénile mis au jour à Québec, en 2002.

Dans une requête «pour production d'une nouvelle preuve» déposée en Cour d'appel du Québec, Me Jacques Casgrain soutient être en mesure de démontrer que Gillet n'était pas chez des amis le soir où il a agressé sexuellement l'adolescente puisqu'il n'y a pas eu de fête à l'île d'Orléans, le 29 novembre 2002.

À l'appui de son argumentation, l'avocat de la poursuite a déposé devant le tribunal une copie des déclarations écrites et vidéos de trois témoins qui viennent jeter un doute sur la tenue du fameux souper qui a permis de disculper Gillet. À ces documents, il a joint le rapport d'une compagnie d'alarme ainsi que les relevés de cartes de crédit ou cartes de débit de son hôte et deux autres invités.

Selon Me Casgrain, ces nouveaux développements sont survenus après l'acquittement de Gillet, en mars 2004, sur deux des trois charges qui pesaient contre lui. L'issue de ce procès devant jury était due en bonne partie aux témoignages d'amis de l'animateur de radio qui disaient avoir soupé avec lui, le 29 novembre 2002.

Un mois après le procès tenu à Montréal, la police de Québec a reçu des informations selon lesquelles des personnes pouvaient contredire la déposition de Jean Brouillard et de l'avocat Jocelyn Morency, venus tous deux à la défense de Gillet, en Cour supérieure. Ces nouveaux témoins de la police étaient, en l'occurrence, deux employées de la firme de communication de Brouillard.

Robert Gillet (Archives)

En gros, Marie-Pier Allard et Caroline Ouellet rapportent les faits suivants, indique-t-on dans la requête:

a) le souper à la résidence secondaire des Brouillard à l'île d'Orléans aurait eu lieu le samedi 30 novembre, et non le vendredi 29 novembre 2002;

b) durant l'après-midi du 29 novembre, elles ont reçu un appel provenant du Château Bonne Entente demandant à quelle heure, le lendemain, Jean Brouillard passerait chercher le buffet qu'il avait commandé pour le samedi;

c) quand elles ont quitté le bureau à 17h le vendredi 29 novembre, Brouillard et sa femme étaient toujours là;

d) à leur retour au bureau, le lundi 2 décembre, Jean Brouillard a confirmé avoir reçu des amis à l'île d'Orléans le samedi soir 30 novembre.

En outre, affirme Me Casgrain, l'analyse des relevés du téléphone cellulaire de Jean Brouillard tendent à démontrer qu'il circulait d'est en ouest dans la Ville de Québec, entre 17h et 17h22, le 29 novembre. Une vérification des cartes de crédit des principaux témoins de Gillet indique par ailleurs qu'il n'y a eu que deux notes à tous leurs comptes. Il s'agit de deux achats de l'avocat Morency, l'un dans un restaurant de Québec le 29 novembre et l'autre, dans un station-service le 30 novembre. Aucune facture ne fait état que Jean Brouillard a commandé un buffet pour le 30 novembre au Château Bonne Entente.

La cause sera entendue en Cour d'appel le 18 octobre prochain.

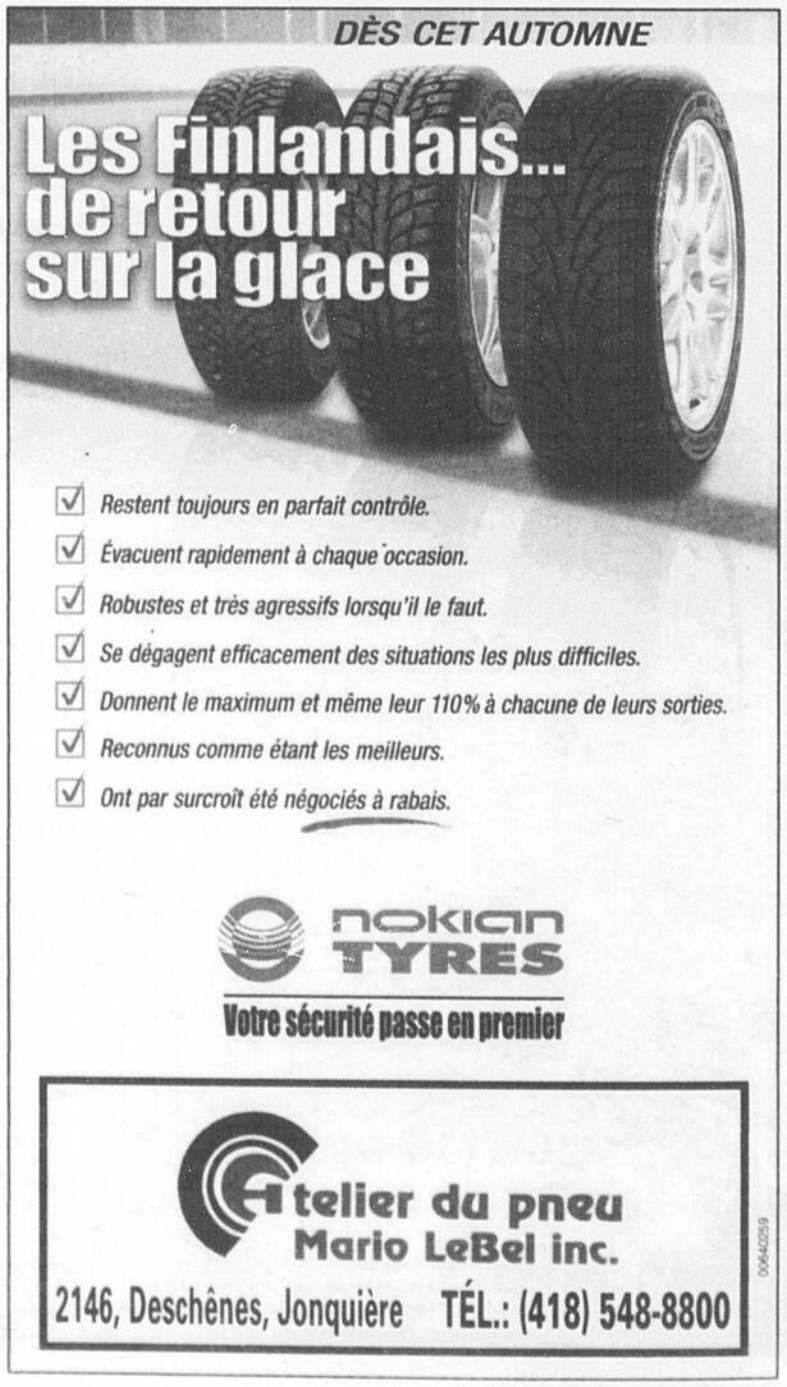

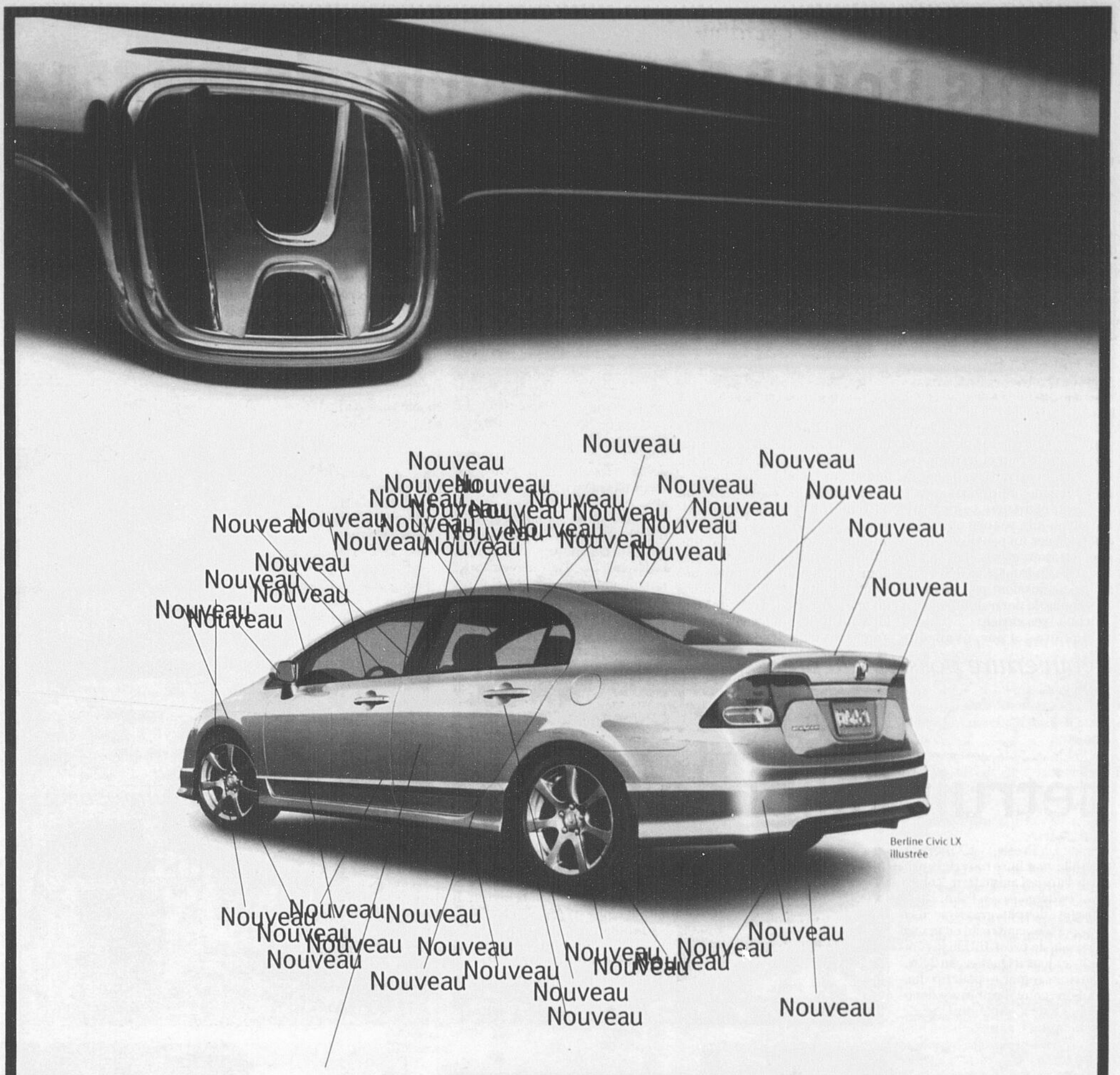

Berline Civic DX 2006
à partir de :
16 800 $* à l'achat
228 $** en location
par mois/48 mois

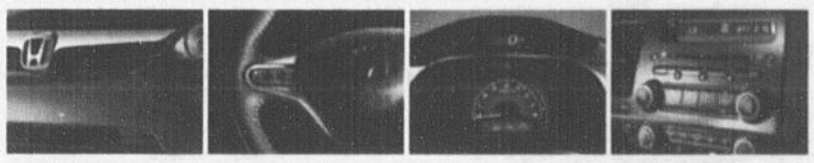

Équipement de série

- > Moteur 4 cylindres de 140 ch, 1,8 L, 16 soupapes i-VTEC^MC
- > Colonne de direction téléscopique et inclinable
- > Chaîne AM/FM/CD
- > 6 coussins et rideaux gonflables latéraux
- > Coussins gonflables avant latéraux avec système de détection de position de l'occupant du siège passager
- > Système de freinage antiblocage (ABS)
- > Vitres et miroirs latéraux électriques

L'Association des concessionnaires Honda du Québec

HONDA

Pour obtenir l'adresse d'un concessionnaire près de chez vous, visitez le www.honda.ca ou composez le 1 888 9-HONDA-9.

*P.D.S.F. sur les berlines Civic DX 5 vitesses (modèle FA1526EX) 2006 neuves. **Les offres de location-bail sont faites par Honda Canada Finance Inc., sur acceptation du crédit. Cette offre porte sur la berline Civic DX 5 vitesses (modèle FA1526EX) 2006 neuve. Période de location 48 mois. Pour le véhicule, est identifié : a) le paiement mensuel, b) le montant initial requis ou échange équivalent, c) le montant total au terme de la location. a) 228 $, b) 2 140 $, c) 13 084 $. Franchise de kilométrage de 96 000 km; frais de 0,12 $ le kilomètre excédentaire. Transport et préparation inclus en location seulement. Frais de publication, taxes, immatriculation, assurance et frais d'administration en sus. Le prix de location des concessionnaires peut être inférieur. Offre d'une durée limitée. Photos à titre indicatif. Voyez votre concessionnaire pour plus de détails. Offre sujette à changement sans préavis par le manufacturier.

00639590

Bouleversé par «Les Voleurs d'enfance»

Dumont exige des changements radicaux

par Martin Ouellet

QUÉBEC (PC) - Bouleversé par le film de Paul Arcand, «Les Voleurs d'enfance», le chef de l'ADQ, Mario Dumont, exige une réforme en profondeur de la DPJ et le limogeage de la ministre responsable, Margaret F. Delisle.

«Partout au Québec les gens parlent du sort réservé aux enfants et la seule personne qui semble absente du débat est la ministre supposément responsable de la Protection de la jeunesse», a dénoncé M. Dumont, en conférence de presse mardi à Québec.

Le leader de l'Action démocratique du Québec presse le premier ministre Jean Charest d'écarter la ministre Delisle du dossier et de piloter lui-même une profonde réforme de la Direction de la protection de la jeunesse (DPJ).

«Il y a lieu que le premier ministre prenne l'initiative de la réforme et s'il désigne un ministre pour l'assister, qu'il choisisse quelqu'un qui va agir et non pas répéter ce que les fonctionnaires vont lui dire de dire», a poursuivi M. Dumont.

De l'avis du chef de l'ADQ, il n'y a pas que Mme Delisle qui semble indifférente à la détresse des enfants décrite avec fracas dans le pamphlet de Paul Arcand. La réaction du ministre de la Santé, Philippe Couillard, a été tout aussi dénuée de compassion, estime M. Dumont.

«Il a défendu le système, avec son langage bureaucratique. On n'a pas besoin de quelqu'un qui défend le système, on a besoin de quelqu'un qui défend les enfants», a-t-il analysé.

Compte tenu du silence de la ministre Delisle et de la réaction toute «bureaucratique» de son collègue Couillard, les amendements à la loi sur la protection de la jeunesse promis pour cet automne par le gouvernement ne rassurent d'aucune façon le leader adéquiste.

La Direction de la protection de la jeunesse a besoin d'un électrochoc et non pas «d'une réforme écrite par la machine», a-t-il fait valoir.

Pour être efficace et surtout, retrouver un visage humain, le système doit être fortement décentralisé et ses dirigeants être imputables, croit M. Dumont.

«Plus personne n'est responsable de rien (...) Tous ceux qui ont à intervenir auprès des enfants doivent être responsables, à commencer par les intervenants eux-mêmes. Si on gaspille une vie humaine, c'est grave», a-t-il insisté.

Mais l'imputabilité des intervenants devrait s'accompagner d'une souplesse accrue, de façon à ce qu'ils puissent «décider en dehors des normes, en dehors du carcan bureaucratique», a continué le député de Rivière-du-Loup.

Devenu «un monstre», froid et insensible, le système actuel, créé par le gouvernement de René Lévesque en 1979, met en lumière l'échec du «modèle québécois» si souvent évoqués par les péquistes, avance Mario Dumont.

«C'est l'échec du modèle péquiste bureaucratique que l'on dit intouchable. Le film nous remet dans la face la réalité. Nous montre comment on s'occupe des enfants sous ce modèle-là», a-t-il mentionné.

RÉFORME - Mario Dumont croit que la Direction de la protection de la jeunesse a besoin d'un électrochoc et non pas «d'une réforme écrite par la machine». (Photo PC)

POUR UN MOTORISÉ NEUF OU D'OCCASION
Inspecté et garanti
V.R. Daniel Émond VENTE & ACHAT
(418) 527-2726
Toute la gamme NEUF Coachmen
MAINTENANT ARRIVÉ
Le FOUR WINDS CHÂTEAU
Classe B+ de 23 à 28 pieds
PLUS de 95 motorisés en inventaire
Site internet: www.vrdanielemond.com
Terrain d'exposition
3080, AVENUE DU PONT SUD, ALMA • 669-8360
00633541
Service assuré par: Centre du motorisé Claude Lapointe
La Baie 677-1927
2650, DALTON, PARC COLBERT, QUÉBEC
1-877-527-2722

Service de pneus RUELLAND
50$
Obtenez une carte-cadeau d'une valeur de 50$ à l'achat de 4 pneus d'hiver* Michelin MD.
*Michelin X-ice MD, Pilot MD Alpin MD PA1, Pilot MD Alpin MD PA2, Latitude MD Alpin MD HP et Latitude MD X-ice MD.
Offre valide du 1er au 28 octobre 2005
Certaines conditions s'appliquent. Pour plus de détails, voir votre détaillant Michelin autorisé participant ou visiter michelin.ca. Le programme de cartes émane de la Banque Citizens du Canada en vertu d'une licence octroyée par Visa International.
*Visa Int./Utilisateurs autorisés.
Banque Citizens du Canada.
MICHELIN
Service de pneus RUELLAND
756, boul. Barrette
Chicoutimi • 549-5656
michelin.ca
00639982

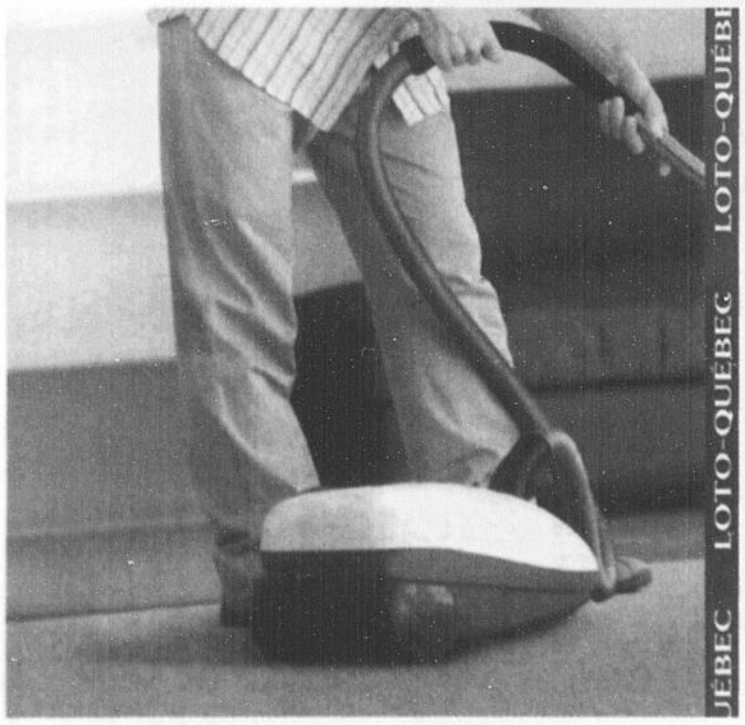

Ce soir
20 millions
LOTO 649
Ça change pas le monde, sauf que...
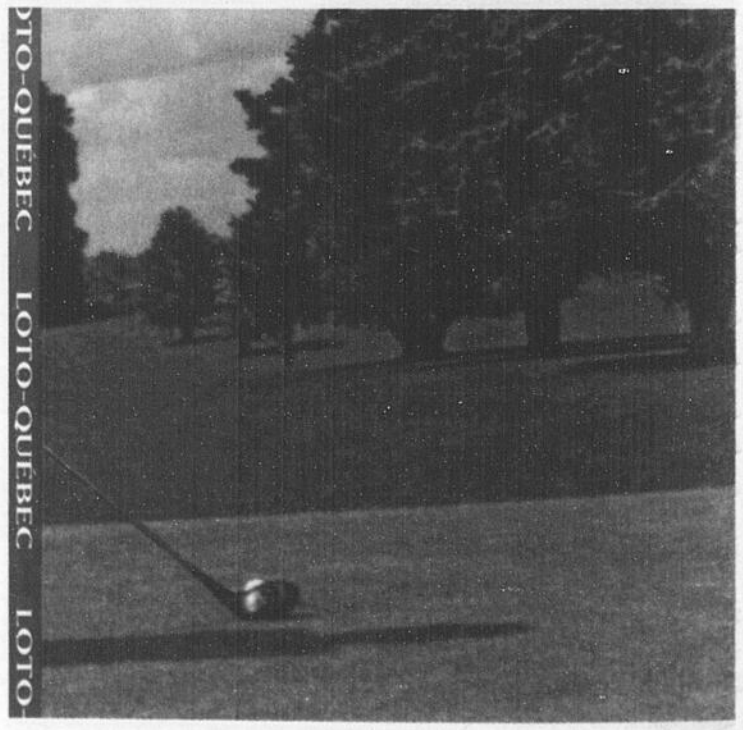

18 ans +
www.loto-quebec.com
LOTO QUÉBEC
00640167

Pour sa franchise et son expérience

Des femmes choisissent Pauline Marois

APPUI - Selon la plupart des femmes qui appuient Pauline Marois, elle est franche, directe, capable de négocier et de tenir ses engagements.

(Photo PC)

MONTRÉAL (PC) - Environ 80 des 111 femmes en vue qui ont publiquement appuyé la candidature de Pauline Marois se sont rassemblées, mardi, pour expliquer leur choix.

«Ce serait Bélinda Stronach que je ne voterais pas pour elle. C'est pas parce qu'on est féministe qu'on est aveugle», s'est exclamée l'écrivaine Hélène Pedneault, qui a présenté la candidate dans la course à la direction du Parti québécois. Elle appuie donc Mme Marois non pas parce que c'est une femme, mais parce qu'elle est la femme qu'il faut, celle qui a l'expérience requise, les nerfs qu'il faut, l'attitude qu'il faut, a-t-elle expliqué.

Parmi ces femmes en vue se trouvent Lorraine Pagé, ancienne présidente de la Centrale de l'enseignement du Québec (devenue CSQ); Jennie Skene, ancienne présidente de la Fédération des infirmières du Québec; Maleine Parent, militante féministe et syndicaliste depuis plusieurs décennies; Vivian Barbot, ancienne présidente de la Fédération des femmes du Québec; Denise Boucher écrivaine; Hélène Pedneault, militante féministe et écrivaine.

Certaines de ces femmes ont eu à affronter Mme Marois quand elle était ministre au sein de gouvernements péquistes — elle a dirigé 11 ministères.

«Elle est capable de donner un point de vue, de vous donner l'heure juste, sans complaisance, mais d'une façon respectueuse de ses vis-à-vis. Je crois que c'est la personne la plus compétente pour devenir chef du Parti québécois, première ministre du Québec», a opiné Mme Skene.

Les sondages démontrent que Mme Marois est deuxième dans la course, loin derrière André Boisclair. Ils ont toutefois été menés auprès de la population en général, mais pas auprès des membres du PQ qui seuls auront droit de vote. «C'est une femme que moi, j'ai eue comme adversaire, mais pour laquelle j'ai toujours eu énormément de respect, parce que c'est une femme qui a des rapports empreints de respect avec les personnes, qui est franche, qui est directe, qui donne l'heure juste, qui est capable de négocier, ce qui n'est pas donné à tout le monde — on le voit par les temps qui courent — et qui prend des engagements qu'elle tient», a encore expliqué Mme Pagé.

Mme Marois a dit se refuser à changer d'image, «changer de style pour faire plaisir, pour faire plus beau ou faire jeune» et tenter de grimper ainsi dans les sondages. Elle a rappelé que son style n'est pas non plus de mettre le poing sur la table.

L'Association des concessionnaires Pontiac • Buick • GMC du Québec suggère aux consommateurs de lire ce qui suit. Offres d'une durée limitée, réservées aux particuliers, s'appliquant au modèle neuf 2005 Pursuit (2AJ69/R7A). Le modèle illustré peut comprendre certaines caractéristiques offertes en option à un coût additionnel. Conditionnel à l'approbation de crédit de GMAC. Frais liés à l'inscription au Registre des droits personnels et réels mobiliers et droits en sus et payables à la livraison. *À l'achat ou à la location du modèle Pursuit 2005 neuf ou à la réduction en stock et moyennant le versement d'une somme additionnelle de 1 ¢ le consommateur reçoit une carte de prix préférentiel permettant d'obtenir la réduction sur l'essence (rabais de 20 ¢ par litre jusqu'à concurrence de 2500 litres). L'offre s'applique aux véhicules dont la livraison est prise au plus tard le 31 octobre 2005. La réduction de 20 ¢ inclut les taxes applicables. Les cartes sont valides à compter de 72 heures de la livraison et jusqu'au 31 août 2007, uniquement dans les stations Petro-Canada participantes situées sur les mêmes emplacements approuvés, et ne sont pas monnayables. ▲Selon l'information disponible sur les modèles concurrents au moment de la publication. Comparaison basée sur les berlines Civic DX, Mazda3 GX et Corolla CE. ▼Basé sur les essais effectués par l'Insurance Institute for Highway Safety (IIHS). *À la location, paiements mensuels basés sur un bail de 48 mois. Transport et préparation inclus. Immatriculation, assurance et taxes en sus. Frais de 12 ¢ du km après 80 000 km. Première mensualité exigible à la livraison. Ces offres sont exclusives et ne peuvent être combinées avec aucune autre offre ni aucun autre programme incitatif d'achat ou de location, à l'exception des programmes de La Carte GM, de primes aux étudiants et de GM Mobilité. Une quantité limitée de modèles 2005 est offerte. La concessionnaire peut louer à un prix moindre. Un échange entre concessionnaires peut être requis. Renseignez-vous chez votre concessionnaire participant, au 1 800 463-7483 ou visitez gmcanada.com

Nouveau séisme au Pakistan: pas de victime

QUETTA (AP) - Un séisme de magnitude 5,1 a touché mardi soir le sud-ouest du Pakistan, mais aucune victime n'a été recensée.

Les secousses ont été ressenties dans les villes de Khuzdar et Sarrab, situées à 400 km, au sud de Quetta, la capitale de la province du Balouchistan, a précisé Mohammed Adnan, un responsable du département de météorologie de Quetta. Le séisme s'est produit vers 20h (heure locale).

Un responsable du gouvernement local Ashraf Khan a indiqué que le tremblement de terre avait provoqué la panique mais aucune victime ou dégât n'ont été rapportés.

Aide

Les Nations unies ont lancé mardi un appel de fonds d'urgence pour 272 millions de dollars afin de faire face à la situation engendrée en Asie du Sud par le séisme qui a frappé samedi le nord du Pakistan, ainsi que le nord de l'Inde et l'Afghanistan.

Cette somme «couvrira les secours d'urgence qui permettront de sauver des vies, et la phase de relèvement des six premiers mois», selon un communiqué du Bureau de la coordination des affaires humanitaires (OCHA) à Genève.

L'OCHA estime que le tremblement de terre a détruit plus de 80% des structures et des bâtiments dans certaines régions du nord du Pakistan. En outre, des secousses secondaires menacent à présent les immeubles déjà endommagés et de nombreuses villes et villages de la région du Cachemire administrée par le Pakistan et dans la Province du Nord-Ouest ont été totalement rasés.

Plus de quatre millions de personnes sont affectées, dont un million qui a besoin d'une aide d'urgence et deux millions de sans-abri - en raison des nombreuses répliques, beaucoup d'habitants préfèrent dormir dehors plutôt que de regagner des habitations fragilisées, explique l'agence onusienne.

Les fonds serviront principalement à l'achat de tentes pour l'hiver, de bâches en plastique, de couvertures et de matelas, mais aussi à l'achat de nourriture et de médicaments. Ils pourront aussi permettre de fournir des hélicoptères, la géographie de la région rendant l'accès extrêmement difficile, d'autant plus que des glissements de terrain ont coupé l'accès aux routes, souligne la Coordination humanitaire. Celle-ci rappelle aussi que près de 800 000 réfugiés afghans vivent dans la région affectée.

Le bilan s'alourdit, les secours tardent

L'ONU estime à 2,5 millions le nombre de sans-abri à la suite du séisme de samedi en Asie. Les autorités prédisent que le bilan des morts s'alourdira encore à cause des maladies et du froid.

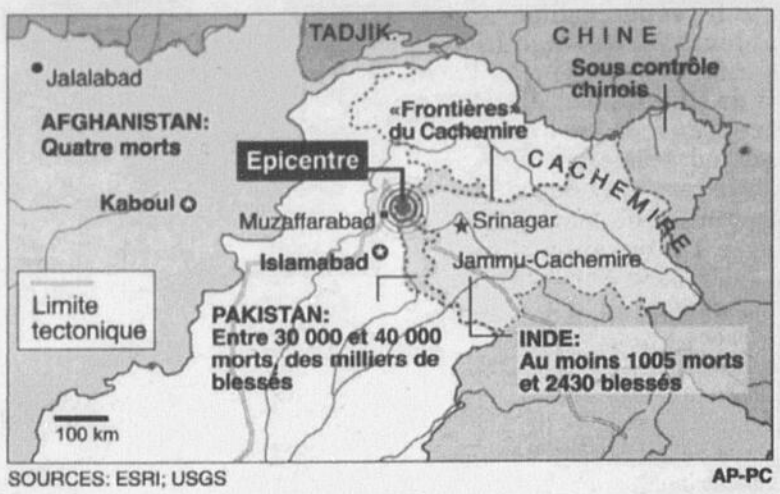

SOURCES: ESRI; USGS AP-PC

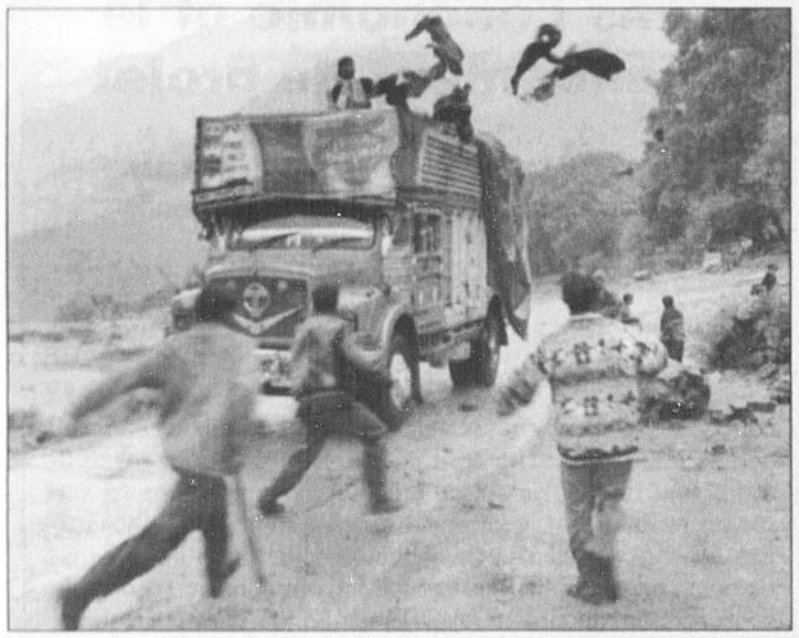

URGENCE - Les Nations unies ont lancé mardi un appel de fonds d'urgence pour 272 millions de dollars afin de faire face à la situation engendrée en Asie du Sud par le séisme qui a frappé samedi le nord du Pakistan, ainsi que le nord de l'Inde et l'Afghanistan.

(Photo AP0

COMMUNAUTÉ - Wajid Khan et le premier ministre Paul Martin discutent du séisme en Asie du Sud, lors de leur rencontre avec la communauté pakistanaise à Toronto.

(Photo AP)

AIDE - Plus de quatre millions de personnes sont touchées, dont un million qui a besoin d'une aide d'urgence et deux millions de sans-abri.

(Photo AP)

Le gouvernement égalera les dons de la population

TORONTO (PC) - Pour chaque dollar de contribution faite par les Canadiens pour venir en aide aux victimes du tremblement de terre en Asie du Sud durant les deux prochaines semaines, le gouvernement canadien donnera aussi un dollar, a annoncé le premier ministre Paul Martin, mardi, après une rencontre avec des membres de la communauté pakistanaise de Toronto.

«Le Canada est sous plusieurs aspects un microcosme du monde et lorsqu'une telle tragédie frappe, en tant qu'être humain, nous le ressentons profondément», a déclaré Paul Martin en conférence de presse, après la rencontre.

«Plusieurs Canadiens d'origine pakistanaise et d'origine indienne ont perdu des proches et c'est notre responsabilité en tant que population de réagir. Ainsi, le gouvernement fédéral égalera tous les dons publics faits à des ONG reconnues dans les deux prochaines semaines.»

Le premier ministre a balayé les critiques des médias et des membres de la communauté pakistanaise prétextant que le gouvernement fédéral a été lent à réagir face à la crise.

«Le Canada a en fait réagi très rapidement et on se devait de le faire», a souligné M. Martin. La réponse initiale d'Ottawa, d'envoyer 300 000 $, a été annoncée dès samedi, peu de temps après la tragédie, qui pourrait avoir causé la mort de plus de 35 000 personnes, la majorité d'origine pakistanaise.

Depuis samedi, le Canada a promis 20 millions $ pour les secours aux victimes, et 20 tonnes de couvertures, qui sont déjà en route vers les régions les plus touchées du Pakistan. M. Martin a aussi annoncé l'ajout de 1 million $, qui sera versé à la Croix-Rouge et au Croissant-Rouge pour répondre aux besoins immédiats en abris, nourriture, vêtements et médicaments.

Rapport Gomery

L'avocat de Guité réclame la primeur

par Isabelle Rodrigue

OTTAWA (PC) — Le rapport du juge John Gomery sur le scandale des commandites est probablement l'ouvrage le plus attendu de l'automne et l'avocat de Charles Guité, l'ancien directeur du programme, demandera mercredi de pouvoir le consulter en primeur.

Devant le juge Gomery, Richard Auger, l'un des avocats du fonctionnaire à la retraite, fera valoir qu'il est nécessaire, pour assurer un procès juste à M. Guité, de vérifier si le rapport ne contient rien de préjudiciable envers leur client.

Dans l'avis de requête déposé, l'avocat indique à la Commission Gomery que cette lecture des passages reliés à son client pourrait, par la suite, mener à une demande d'interdiction temporaire de publication sur les parties du texte qu'il considère préjudiciables.

Plus encore, la requête mentionne que si on lui refuse le droit de consulter le rapport, l'avocat se garde tout de même la possibilité de demander une ordonnance d'interdit de publication temporaire des sections du rapport pouvant causer un préjudice à son client.

Le juge Gomery doit remettre son premier rapport le 1er novembre dans lequel il devrait relater sa perception des dérapages mais surtout, les responsabilités qu'il impute aux divers acteurs de ce scandale.

«La publication du rapport Gomery générera une telle publicité que cela pourrait sérieusement porter atteinte au droit de (M. Guité) à un procès juste», peut-on lire dans la requête déposée auprès de toutes les parties.

Après des reports justement occasionnés par la crainte que la publicité entourant la Commission Gomery n'entrave le bon déroulement des procédures, le procès criminel de M. Guité doit débuter le 1er mai 2006, devant jury.

M. Auger dit cependant craindre que le tapage médiatique entourant les révélations du rapport se rende aux oreilles de ceux et celles qui seront appelés à former le jury, ce qui pourrait nuire au droit de l'ancien patron des commandites à un procès juste. Ce tapage pourrait compliquer, entre autres, le choix de jurés impartiaux.

Acteur au centre de tout le scandale, Charles Guité fait face à fait face à cinq accusations de fraude et une accusation de complot de fraude pour un total de près de 2 millions $, en rapport avec cinq contrats de commandites. Il a plaidé non coupable à toutes les accusations.

Le Bloc québécois s'opposera à la demande de l'ancien fonctionnaire. «Les avocats de M. Guité ont déjà obtenu un report du procès à mai 2006, souligne le député du Bloc, Benoît Sauvageau. On ne veut pas voir des »avocasseries» et des entraves à tout le processus de la Commission d'enquête.»

COMMISSION - Charles Guité, à droite, et son avocat Me Richard Auger, lors des audiences de la Commission Gomery.

(Photo La Presse)

Le député du Bloc s'inquiète aussi du précédent qu'une telle décision pourrait créer.

Ce n'est pas la première fois que le droit de M. Guité à un procès juste est invoqué pour faire reporter une comparution ou limiter la diffusion des révélations sur le scandale des commandites. C'est d'ailleurs pour cette raison que le juge Gomery acceptait, au printemps, d'imposer une ordonnance de non-publication sur une partie du témoignage de l'ancien grand manitou des commandites.

Mercredi, l'avocat représentant plusieurs médias tentera de faire invalider cette ordonnance.

fec

Fonds d'entraide communautaire Inc.

L'Année Internationale du Microcrédit 2005

La place du microcrédit dans l'économie et le financement de projet

Fonds d'entraide communautaire
Croire à l'économie au service des personnes

Dans le cadre de l'année internationale du Microcrédit

Les pratiques du crédit communautaire passent par la concertation, le partenariat et l'accès aux réseaux d'échanges communautaires. Deux caractéristiques font ressortir clairement l'enracinement du crédit communautaire dans son milieu: la nature et la diversité de ses sources de capitaux. Les sources principales de capitaux, sous forme de prêts ou de dons, proviennent de la collectivité: entreprises d'économie sociale, Communautés religieuses, Fonds d'investissement social. Cette diversité des sources de financement des capitaux constitue des caractéristiques dominantes du crédit communautaire. Elle illustre le fait que le crédit communautaire est profondément ancré dans son milieu et qu'il réussit à canaliser l'épargne locale à des fins de développement économique et social.

Selon André Montreuil, économiste intérimaire à la Direction de l'analyse socio-économique de Service Canada pour la région du Saguenay–Lac-St-Jean, l'exode de nos forces vives, la diminution de notre population et la mutation de l'économie régionale, mettent en relief les besoins de valorisation de l'entrepreneurship et de participation au développement local et régional ainsi que la nécessité de diversification de notre économie et plus spécifiquement de notre secteur manufacturier.

Que l'entrepreneurship et le type d'affaire réfèrent à un modèle traditionnel ou à une nouvelle économie plus sociale et communautaire n'ont pas d'importance, pourvu que le développement incorpore les régionaux et favorise leur implication dans l'économie. La région ne peut plus demeurer à la remorque de mégaprojets qui sont coûteux et longs à mettre en branle. Et c'est justement ici que l'économie sociale et le microcrédit peuvent s'inscrire dans une voie de développement plus durable. Ils n'ont pas réponse à tous les maux et ne pourront rebâtir seuls l'économie régionale mais ils constituent, du moins, une prise en charge du développement par les gens du milieu. Le vecteur du développement traditionnel demeurera la deuxième et troisième transformation du bois et de l'aluminium. Mais l'adéquation des économies sociale et traditionnelle favorisera l'activité et l'inclusion de plus de régionaux.

À la semaine prochaine! Détails au 698-1176 #239

L'équipe du Fonds d'entraide communautaire.

Grippe aviaire

Deux villages turcs en quarantaine

ANKARA (AP) - Les agriculteurs d'un village en quarantaine situé dans l'ouest de la Turquie ont remis leurs dindons et poussins aux autorités pour qu'elles sélectionnent les bêtes à abattre. La présence de la grippe aviaire n'a pas été confirmée, mais la Turquie et la Roumanie tentent d'agir aussi rapidement que possible pour garder la situation sous contrôle.

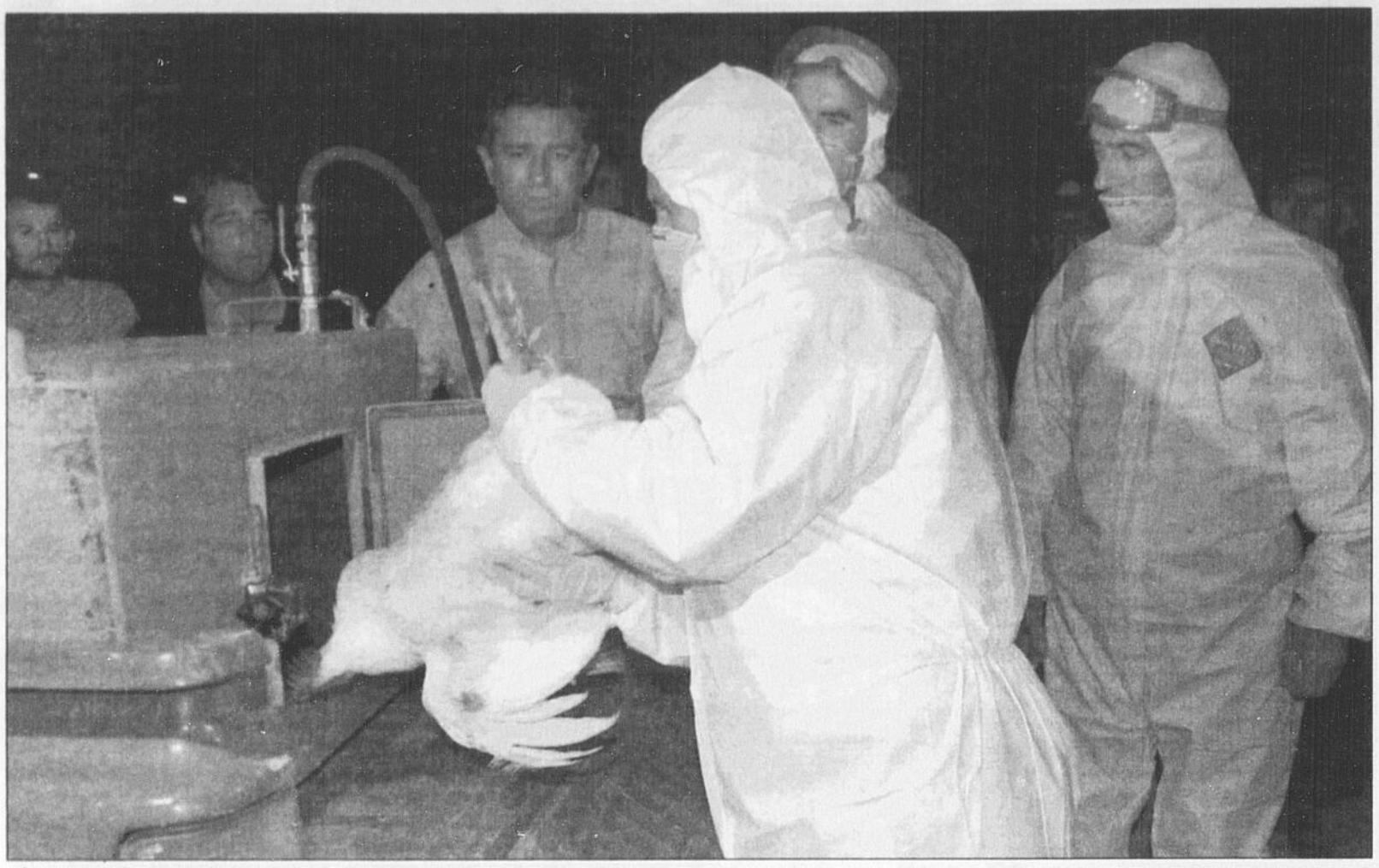

SÉLECTION - Des agriculteurs du village de Balikasir en quarantaine et situé dans l'ouest de la Turquie ont remis leurs dindons et poussins aux autorités pour qu'elles sélectionnent les bêtes à abattre.

(Photo PC)

Les Autorités turques et roumaines ont réagi rapidement pour contenir et combattre la maladie, devant le décès de nombreux oiseaux: des centaines de volatiles doivent être abattus et la Roumanie a de son côté décidé de vacciner ses volailles, un geste qui pourrait permettre d'éviter une propagation de l'épidémie en cas de contamination humaine.

Le ministre français des Affaires étrangères, Philippe Douste-Blazy, a pour sa part souhaité mardi que l'Union européenne harmonise les mesures de prévention à mettre en place. Interrogé sur France-2, Philippe Douste-Blazy a appelé à une réunion des ministres de la Santé et des Affaires étrangères européens se réunissent «dans peu de temps de manière à harmoniser (les) réactions». «Le virus H5N1 est en train de se propager jusqu'à nos portes», a-t-il souligné.

Dans l'ouest de la Turquie, les autorités ont placé en quarantaine une zone de trois kilomètres autour de deux villages (Kaziksa et Salur dans la province de Balikesir), où quelque 2500 dindons et 400 poussins ont été asphyxiés.

Les villageois et les journalistes étaient libres de pénétrer la zone interdite, mais les autorités ont contrôlé les véhicules qui y entraient ou en sortaient à la recherche d'éventuelles volailles mortes ou encore en vie. Tous les véhicules ont été désinfectés. La quarantaine devrait durer au moins trois semaines.

Pour tuer les animaux, les autorités portaient du matériel protecteur mais les villageois tenaient les bêtes dans leurs mains. Les oiseaux morts ont été enterrés dans des trous recouverts de feuilles d'arbre. La zone pourrait être désinfectée quand la destruction des animaux sera terminée.

Des tests préliminaires ont détecté la grippe aviaire dans une ferme située entre les villages turcs de Kaziksa et de Salur, après la mort de quelque 1800 oiseaux la semaine dernière. Les scientifiques turcs ont détecté un virus de type H5, mais n'ont pas pu déterminer s'il s'agissait de la souche H5N1 qui inquiète tant les autorités sanitaires. Les résultats des analyses d'échantillons sont attendus pour la fin de la semaine.

Pour la Turquie, les dindons auraient été contaminés par les oiseaux migrateurs qui rejoignent l'Afrique par les montagnes de l'Oural en Russie. Les vétérinaires turcs ont averti du danger d'émergence d'autres foyers épidémiques en Turquie sur le trajet des oiseaux migrateurs.

Lundi, l'Union européenne a interdit toute importation d'oiseaux vivants ou de plumes de Turquie. L'Albanie, la Bulgarie, la Croatie, la Grèce, la Pologne, l'Ukraine et la Serbie-Monténégro ont aussi interdit décrété un embargo sur ces importations de Turquie ou de Roumanie.

Dans l'Est de la Roumanie, selon les autorités, 40 000 oiseaux devraient être abattus dans les prochains jours. Quelque 13 500 personnes devraient être vaccinées par précaution, contre la grippe standard, et des milliers d'autres devraient suivre, a déclaré le ministre de la Santé.

Le virus H5N1 s'est répandu dans les élevages de volailles en Asie depuis 2003, infectant 116 personnes et en tuant 60, des personnes travaillant au contact des animaux pour la plupart. Il est à l'origine de la mort de plus de 100 millions d'animaux. Le virus ne s'attaque pas facilement à l'homme, mais les experts craignent une mutation qui rendrait le virus transmissible d'homme à homme.

Réchauffement climatique

Di Caprio appelle Bush à s'engager

MARTEAU - Le président George W. Bush était à Covington en Louisiane hier. Il a pris le marteau et contribuer à la construction d'une résidence pour les personnes déplacées par l'ouragan Katrina.

(Photo PC)

PARIS (AP) -- «Il est temps pour l'Amérique et ses dirigeants de s'attaquer au réchauffement de la planète», estime l'acteur américain Leonardo Di Caprio dans une tribune publiée dans le journal français «Le Monde» datée de mercredi.

Tirant les conclusions des passages dévastateurs et meurtriers des ouragans Katrina et Rita aux Etats-Unis, Leonardo Di Caprio et Matt Petersen, président de l'organisation écologique Global Green USA, estiment que «la plus puissante démocratie du globe, l'Amérique, peut montrer la voie au reste du monde en protégeant ses grandes villes et en nous protégeant, nous, ses citoyens». «Les preuves s'accumulent: il est temps pour l'Amérique et ses dirigeants de s'attaquer au réchauffement de la planète», préviennent-ils.

«Reconstruites selon les critères des 'villes intelligentes', La Nouvelle-Orléans et la région du golfe du Mexique montreront aux Américains et au monde entier qu'il est possible d'aller loin dans la réduction de notre dépendance à l'égard du pétrole, dans la baisse de notre consommation d'énergie et dans la lutte contre le réchauffement climatique», écrivent encore l'acteur et le militant. Pour eux, «nul doute, désormais, que l'avenir de nos centres urbains et le respect de l'environnement sont étroitement liés».

«Il faut en passer par des accords contraignants visant à réduire l'émission de gaz à effet de serre», poursuit Leonardo Di Caprio. et dans la mesure où les Etats-Unis refusent de ratifier le protocole de Kyoto pour la réduction des émissions de gaz à effet de serre, "l'espoir vient des grandes villes américaines», juge l'acteur, qui souligne que «38 États, 175 maires représentant près de 40 millions d'Américains ont signé le US Mayors Climate Protection Agreement (Accord des maires américains pour la protection du climat)».

PROTECTION - Leonardo Di Caprio pense que «la plus puissante démocratie du globe, l'Amérique, peut montrer la voie au reste du monde en protégeant ses grandes villes».

(Archives)

Trait d'union

Répondez aux annonces **rapidement** en composant le **1-900-677-7777**

S'ANNONCER et PARCOURIR les annonces c'est totalement GRATUIT! (418) 698-2777

24 h/24, 7 jours/7.

Des centaines de nouveaux inscrits publiés tous les dimanches et les mercredis.

FEMME CHERCHE HOMME

UN BRIN DE FOLIE! Femme de Chicout., 63 ans, 5'5", chev châtains, yx noirs, app agréable, passionnée, aime ciné, musique, cherche H 58-65 ans, pour amour et plus. **468554**

UNE ROMANTIQUE EN QUÊTE D'INTIMITÉ, Dolbeau, 28 ans, 5'5", 130 lb, chev châtains, yx bleus, belle app, drôle, aime plein air, ciné, cherche H 25-35 ans, pour aventure et plus. **1036901**

ANNONCE DE LA SEMAINE :

MARTHE EST ACCUEILLANTE ET GÉNÉREUSE, Alma, 67 ans, de belle apparence, propre, à l'écoute, aime les belles choses de la vie, le camping, le plein air, le sens de l'humour, aimerait rencontrer un Homme entre 65 et 70 ans, avec des affinités. **52872**

AIMER C'EST NE VIVRE QUE DE BONS MOMENTS, Almatoise, 46 ans, 5'2", 148 lb, chev et yx bruns, app agréable, respectueuse, passionnée, aime sports, recherche H 45-55 ans, pour intimité et plus. **1635136**

JE SUIS COMME JE SUIS, femme de Jonquière, 28 ans, 5'5", 100 lb, châtaine, yx bleus, belle app, attentionnée, aime musique, sports, cherche H 18-25 ans, pour amitié et plus. **571294**

TOMBER AMOUREUX C'EST S'ÉLEVER À LA RENCONTRE DE SOI, jolie femme de Chicout., 49 ans, 5'11", 136 lb, yx verts, attentionnée, aime danse, cherche H 45-55 ans, pour relations sexuelles et plus. **1688285**

ELLE VEUT COMBLER SES DÉSIRS, Chicout., 22 ans, 5'9", bien prop, aimerait connaître H 35 ans et moins, pour combler désirs. **52504**

BON VENT, femme de Jonquière, 52 ans, 5'3", 130 lb, chev blonds, yx bruns, belle app, passionnée, drôle, aime plein air, musique, cherche H 40-55 ans, pour amour et plus. **1177250**

NATACHA, BLONDE AYANT UN PETIT CÔTÉ MASCULIN... 18 ans, 5'6", yx verts, aime ciné, bars, cherche H sérieux, drôle, romantique, stable, sensible et aimant sexe. **52548**

MAMAN VOULANT PARTAGER DE BONS MOMENTS, 39 ans, 5'5", 120 lb, a 2 enfants, aime rouler, marche et musique, désire rencontrer H, pour partager bons moments. **52748**

ALMATOISE AUX YEUX VERTS, 52 ans, 5'6", 140 lb, chev longs, parait bien, porte lunettes, a chien, aime pêche, marche, balades en auto, aimerait rencontrer H d'Alma, pour faire vibrer son coeur. **52851**

LA DOUCEUR EST DANS MON COEUR, Almatoise, 40 ans, 5'5", 170 lb, blonde, yx bleus, app agréable, attentionnée, aime plein air, ciné, cherche H 36-45 ans, pour amour et plus. **454700**

MARIÉE EN QUÊTE D'UNE LONGUE AVENTURE, 40aine, 5'9", 150 lb, aime la vie, rire, nature, animaux, cherche H 38-49 ans, sensuel, romantique, doux, attentionné et farceur. **52416**

SENSUELLE, DOUCE ET PASSIONNÉE, 50aine, 5', 112 lb, blonde, yx gris, aime amour, soirée intimes et amoureuses, cherche H au physique agréable, n-fum, sobre, doux, sensuel et aimant soirées romantiques. **52828**

POSITIVE ET FRANCHE, Jonquière, 50 ans, 5'1", 110 lb, chev châtains, yx verts, app agréable, aime vélo, ciné, cherche à rencontrer H 48-58 ans, pour amitié et plus. **618654**

L'AMITIÉ AVANT TOUT, femme de Chicout., 50 ans, 5'5", 150 lb, chev grisonnants, cherche H 48-58 ans, sympa, honnête, sociable, jovial, aimant danse, pour relation amicale et sorties. **52623**

ES-TU CURIEUX? Femme de Chicout., 25 ans, 5'5", 190 lb, chev châtains, yx pers, romantique, généreuse, aime ciné, musique, cherche H 25-32 ans, pour amour et plus. **229535**

ALORS, QU'EST-CE QU'ON FAIT? Femme de Chicout., 29 ans, 5'3", 177 lb, chev noirs, yx pers, app agréable, drôle, franche, aime ciné, plein air, veut H 30-35 ans, pour amitié et plus. **1707390**

AMANTE DE LA NATURE RAFFOLANT DES PETITS VOYAGES, Jonquière, 50 ans, 5'4", châtaine, yx bleus, de signe Verseau, aime musique, spectacles, cherche H 5'8" et plus, costaud et ayant belles qualités. **9398**

CHALEUREUSE, HONNÊTE, SOCIABLE, DOUCE ET GÉNÉREUSE, Alma, 29 ans, 5'8", 171 lb, chev auburn, yx pers, belle app, drôle, romantique, cherche H 26-35 ans, pour amour. **446360**

AUJOURD'HUI, C'EST LE PLUS BEAU JOUR, Almatoise, 44 ans, 5'3", 130 lb, chev et yx bruns, belle app, sociable, généreuse, aime plein air, désire H 40-50 ans, pour amour et plus. **1025502**

JOLIE FLAMME, femme de 42 ans, 5'7", 125 lb, chev châtain clair, yx bleus, forte du buste, a 2 enfants, convoite H 45 ans et plus, aimant faire amour avec passion. **52890**

MONIQUE EST COMPRÉHENSIVE, 55 ans, chev châtains, yx bruns, belle app, honnête, douce, aime nature, campagne, désire rencontrer H 50aine, 5'11", pour but sérieux. **52496**

ELLE RECHERCHE UN AMI, LaBaie, 65 ans, cherche H 60 ans et plus, sincère, honnête, compréhensif, propre, loyal, aimant sorties à 2, pour amitié. **52796**

PROFESSIONNELLE VOULANT DU SÉRIEUX, 36 ans, souhaite connaître H 32-45 ans, n-fum, sans enfant, vaillant, passé réglé, pour relation sérieuse et durable. **52693**

ELLE RAFFOLE DES VOYAGES, 66 ans, souhaite connaître H 65-69 ans, 5'5"-5'7", galant, jovial, doux, sens de l'humour, ayant voiture, aimant nature et marche. **52593**

TU CHERCHES LE BONHEUR? Femme de Chicout., 41 ans, 5'1", 117 lb, chev auburn, yx pers, belle app, drôle, authentique, cherche H 39-48 ans, pour aventure et plus. **722726**

BELLE ROMANTIQUE, femme d'Alma, 54 ans, 5'4", 136 lb, chev blonds, yx bleus, app agréable, tendre, cherche H 45-54 ans, pour relation amoureuse et plus. **784519**

LE MONDE EST UNE COQUILLE GÉANTE AVEC UNE PERLE UNIQUE: TOI, Almatoise, 40 ans, 5'5", 191 lb, châtaine, yx pers, franche, attentionnée, cherche H 35-45 ans, pour relations intimes et plus. **1699240**

AVOIR DU PLAISIR ET S'AMUSER, femme de Chicout., 36 ans, 5'5", 140 lb, blonde, yx verts, de belle app, généreuse, sociable, aime sports, plein air, cherche H 35-45 ans, pour relations sexuelles. **1644201**

VENEZ ME PARLER ET NE SOYEZ PAS GÊNÉS, blonde de Chicout., 33 ans, 4'10", 90 lb, yx bruns, top modèle, drôle, romantique, aime plein air, sports, cherche H 25-35 ans, pour amour. **1663168**

PLAISIRS DE LA VIE, femme de La Baie, 47 ans, 5'4", 120 lb, belle app, tendre, provocante, aime plein air, ciné, cherche H 45-55 ans, pour relations intimes et plus. **1707542**

SÉDUISANTE ET DISTINGUÉE, 40 ans, 5'4", 127 lb, chev et yx bruns, a 2 enfants, cherche H 38-43 ans, belle app, autonome, simple, honnête, respectueux, avec affinités, pour relation amicale d'abord. **52097**

NON À LA SOLITUDE, femme, désire rencontrer compagnon du 3ième âge, n-obèse, n-fum, charmant, cultivé, respectueux, positif, jeune de coeur, aimant musique et voulant réaliser ses rêves. **52794**

SIMPLICITÉ ET JOIE DE VIVRE, femme de Roberval, 26 ans, 5'5", 130 lb, chev et yx bruns, app agréable, gentille, mature, aime natation, pêche, cherche H 22-30 ans. **205828**

BISEXUELLE OUVERTE D'ESPRIT, fin 30aine, mariée, convoite H 25-40 ans, discret, bien membré, pour réaliser fantasmes. **52619**

DENISE, AMANTE DE LA NATURE, Jonquière, 53 ans, 5'7", poids prop, aime lecture, animaux, ciné, soupers à 2, recherche H, pour relation sérieuse. **52743**

POUR LE PLAISIR DE L'AMITIÉ, femme de Roberval, 51 ans, 5'9", 180 lb, chev châtains, yx bleus, app agréable, cherche H 45-55 ans, pour relation amicale. **1091373**

RETRAITÉE À LA RECHERCHE DE... 60aine, 5'4", 162 lb, n-fum, désire rencontrer H n-fum, libre, aimant dialogue, sports et simplicité. **12526**

ATTENTIONNÉE, SINCÈRE ET HONNÊTE, 60 ans, pas compliquée, aime la vie, balades en auto, marche, désire rencontrer H. **52451**

VEUVE BIEN DANS SA PEAU SOUHAITANT COMBLER LA SOLITUDE, Chicout., 64 ans, 5'4", 165 lb, brunette, n-fum, recherche compagnon 64-68 ans, pour marche et ciné. **52727**

PÉTILLANTE COMME DU CHAMPAGNE, COLORÉE COMME UN TOURNESOL, Jonquière, 47 ans, 5'3", 115 lb, blonde, yx verts, belle app, attentionnée, authentique, cherche H 45-55 ans, pour amour et plus. **1669395**

TOUT VIENT À TEMPS À CELUI QUI SAIT... Dolmissoise de 50 ans, 5'1", 108 lb, chev et yx bruns, belle app, franche, enjouée, aime pêche, sports, cherche H 45-55 ans, pour amitié. **1432837**

POUR ÊTRE BEAU À L'EXTÉRIEUR, IL FAUT L'ÊTRE À L'INTÉRIEUR, jolie femme de Jonquière, 56 ans, 5'4", 161 lb, yx bruns, passionnée, aime tennis, danse, cherche à connaître H, pour sexualité et plus. **834259**

DE RETOUR DANS LA RÉGION, femme d'Alma, 33 ans, 5'6", 150 lb, chev et yx bruns, app agréable, authentique, réservée, aime vélo, cherche H 25-35 ans, pour amour et plus. **1701345**

DU PARTAGE POUR COMBLER LA SOLITUDE, amante de nature et grand air, recherche H 3e âge, n-fum, sobre, sincère, honnête, aimable, ayant bon caractère, pour amitié. **52867**

FLEUR QUI AIME LA DANSE, femme d'Alma, 48 ans, 5'2", 130 lb, chev blonds, yx bleus, belle app, drôle, passionnée, cherche H 45-58 ans, pour relation amoureuse et plus. **624135**

QUI NE RISQUE RIEN N'A RIEN, femme de Chicout., 47 ans, 5'6", 143 lb, châtaine, yx pers, app agréable, sympa, authentique, cherche H, pour relations intimes et plus. **615662**

BELLE, AUTONOME ET ÉDUQUÉE, Chicout., fin 50aine, 5'2", 122 lb, yx bleus, propre, aime marche, nature, danse, lecture, soleil, rire, désire fréquenter H sincère, respectueux et avec affinités. **47621**

DISCUTER POUR S'AMUSER ET SE CONNAÎTRE, femme d'Alma, 41 ans, 5'1", 168 lb, chev et yx bruns, app agréable, intellectuelle, enjouée, aime plein air, aimerait rencontrer H entre 35-45 ans. **1700783**

AMANTE DE LA NATURE, Chicout., 35 ans, 5'3", 150 lb, aime soupers, vélo, ciné, désire rencontrer H. **52454**

VRAIE, HONNÊTE ET SINCÈRE, 50 ans, 5'8", mince, aime marche, vélo, recherche H libre, bien dans sa peau et honnête. **52334**

FÉMININE RAFFOLANT DES VOYAGES, Chicout., 60 ans, 5'4", 125 lb, n-fum, romantique, aime lecture, resto, désire rencontrer H 55-65 ans, pour relation sérieuse. **52688**

CE QUE FEMME VEUT, DIEU LE VEUT, femme de Roberval, 62 ans, 5'5", 201 lb, chev et yx bruns, authentique, romantique, aime ciné, cherche H 55 ans et plus, pour amour. **1071559**

UN PETIT RAYON DU LAC, Almatoise de 48 ans, 5'6", 146 lb, chev auburn, yx bleus, app agréable, franche, respectueuse, aime lecture, ciné, cherche H 46-55 ans, pour intimité et plus. **592647**

FEMME SINCÈRE, Roberval, 39 ans, 5'2", 140 lb, chev et yx bruns, belle app, compréhensive, sociable, aime ski de fond, patin, cherche H 35-45 ans, pour amour. **436692**

JE CHERCHE UNE BELLE ÂME POUR M'ACCOMPAGNER, belle brune de Chicout., 45 ans, 5'7", 136 lb, yx bruns, gentille, attentionnée, cherche H 40-50 ans, pour amour. **703806**

POUR LE PLAISIR DE SE CONNAÎTRE, femme de Jonquière, 61 ans, 5'5", belle app, spontanée, enjouée, aime musique, cherche H 44-54 ans, pour relations intimes et plus. **1068783**

ELLE A LE SENS DE L'HUMOUR, mi 40aine, 5'5", 155 lb, autonome, sincère, honnête, souhaite connaître H. **52524**

BIENVENUE DANS MON UNIVERS, Robervaloise, 31 ans, 5'7", 195 lb, chev châtains, yx bleus, app agréable, authentique, positive, aime natation, cherche H 25-35 ans, pour amour. **1707448**

EN QUÊTE DE SOIRÉES CHAUDES, femme de 40 ans, désire rencontrer beau grand mâle, pour soirées chaudes. **52575**

SOYONS RÉALISTES, DEMANDONS L'IMPOSSIBLE, Almatoise, 26 ans, 5'8", 126 lb, châtaine, yx bleus, belle app, spontanée, authentique, cherche H 25-35 ans, pour amour et plus. **805835**

OÙ EST MA GRENOUILLE? Femme de Chicout., 37 ans, 5'7", 175 lb, yx bruns, app agréable, franche, gentille, aime plein air, ciné, désire rencontrer H 35-41 ans, pour relations intimes et plus. **724035**

UNE MORDUE DU CAMPING, 34 ans, 6', poids prop, a 1 fille, aime marche, chevaux, cherche H 34-48 ans, pas compliqué, aimant enfants, pour relation sérieuse et harmonieuse. **52639**

À TOUT HASARD, femme de Chicout., 41 ans, 5'1", 118 lb, chev bruns, yx pers, réservée, spontanée, aime équitation, canot, camping, désire rencontrer H 35-55 ans, pour amour et plus. **483112**

ON N'A QU'UNE VIE À VIVRE, Almatoise, 32 ans, 5'6", 117 lb, brune, yx bleus, belle app, sociable, passionnée, aime ciné, cherche H 25-35 ans, pour relations sexuelles et plus. **1668546**

ALMATOISE COLLEUSE ET SENSUELLE, 61 ans, 5'1", 140 lb, n-fum, sobre, passé réglé, aime forêt, balades, recherche H avec affinités, pour être bien ensemble. **50534**

RETRAITÉE SOUHAITANT PASSER DU BON TEMPS, 58 ans, de belle app, désire H, pour bonne relation et passer bon temps. **52707**

SOURIANTE, SENSIBLE ET AFFECTUEUSE, Lac St-Jean, 20 ans, 5'5", poids prop, rousse, yx noisette, belle app, recherche H 18-25 ans, pour relation amicale et plus. **52636**

À LA RECHERCHE DE TENDRESSE, femme d'Alma, 46 ans, a besoin de chaleur et compréhension, aime faire plaisir, rire, cherche H 45-55 ans, pour relations intimes et plus. **1670653**

LISE VEUT REFAIRE SA VIE, 59 ans, 5'1", 140 lb, belle app, aime sports, marche, voudrait fréquenter H 60-65 ans, n-fum, belle app, pour amitié et plus. **50110**

PETITE MAIS IL Y EN A DEDANS! Almatoise, 22 ans, 5'3", 110 lb, chev châtains, yx bleus, drôle, romantique, aime musique, ciné, cherche H 18-25 ans, pour amour et plus. **1641214**

CHÂTAINE BIEN DANS SA PEAU, Chicout., 5'5", grassette, yx bruns, étudiante, cherche H 23 ans et plus, mature, responsable, sérieux, aimant sortir et s'amuser. **52551**

QUAND ON VEUT, ON PEUT, femme de Dolbeau, 70 ans, 5'5", 161 lb, chev et yx bruns, app agréable, mature, authentique, cherche H 55 ans et plus, pour relations intimes et plus. **1574124**

BONJOUR À TOI, femme de Roberval, 34 ans, 5'7", 131 lb, châtaine, yx verts, app agréable, respectueuse, compréhensive, aime ciné, cherche H 33-42 ans, pour amour et plus. **1684395**

FILLE SEXY, Chicout., 20 ans, 5'2", 114 lb, chev et yx bruns, app agréable, gentille, provocante, cherche H 32 ans et moins, pour relations sexuelles et plus. **956631**

RAYONNANTE, PASSIONNÉE ET DRÔLE, Chicout., 36 ans, 5'4", poids santé, blonde, yx bleus, dynamique, autonome, a 2 enfants, aime musique, plein air et moments romantiques, cherche grand H, 35-45 ans, attentionné. **52716**

FÉMININE PAS COMPLIQUÉE, Chicout., 56 ans, 5'5", 115 lb, fum, sobre, douce, aime marche et nature, aimerait rencontrer H, poids prop et ayant sens de l'humour. **52676**

DOLMISSOISE INDÉPENDANTE, 50 ans, 5'4", 135 lb, yx bruns, n-fum, autonome, veut H 45-55 ans, avec affinités, pour amitié d'abord. **52780**

BLONDE AUTHENTIQUE, Alma, 52 ans, 5'3", 118 lb, yx verts, app agréable, attentionnée, aime plein air, sports d'équipe, cherche H 46-65, pour relations sexuelles et plus. **500152**

RONDELETTE, INTÈGRE ET VRAIE, 44 ans, 5'3", chev et yx bruns, passionnée, attentionnée, sens de l'humour, gagne à être connue, a enfant, aimerait rencontrer H n-fum, pour activités sur base amicale et plus. **52617**

VIVRE ET LAISSER VIVRE, Robervaloise de 44 ans, 5'2", 115 lb, chev noirs, yx bruns, app agréable, drôle, enjouée, aime ciné, lecture, cherche H 35-45 ans, pour amour et plus. **1023489**

SENSUELLE ET PASSIONNÉE, Chicout., 50 ans, 5'2", 114 lb, n-fum, look jeune, aime sexe, musique, sorties à 2, convoite H poids prop, ayant cheveux, éduqué et sans enfant à charge. **50973**

AMANTE DE LA NATURE, 40 ans, authentique, désire H 30-40 ans, d'Alma, 5'10", simple, débrouillard et ayant sens de l'humour. **52501**

JE SUIS MOI, ET TOI, QUI ES-TU? Femme de Dolbeau, 43 ans, 5'2", 100 lb, chev blonds, yx bruns, belle app, réservée, franche, aime ciné, danse, cherche H 30-41 ans, pour amitié. **821710**

ALLO TOI! Femme de Jonquière, 52 ans, 5'2", 126 lb, chev bruns, yx verts, app agréable, passionnée, respectueuse, cherche H 45-55 ans, pour relations sexuelles et plus. **455798**

JEUNE VEUVE, 67 ans, désire H tendre, affectueux, propre, aimant la vie et nature. **52469**

MOMENTS DE TENDRESSE ET D'AMITIÉ, femme de 62 ans, 5'1", n-fum, autonome, tranquille, modeste, aime campagne, plein air, voyages, désire connaître H 58-68 ans, avec affinités, pour relation saine et stable. **52883**

Répondez aux annonces au 1 900 677-7777

NATHALIE EST SOURIANTE ET PAS COMPLIQUÉE, 18 ans, 5'7", 120 lb, chev noirs, yx brun-vert, sensible, timide, aime bars, plage, désire rencontrer H fiable, pour relation sérieuse. **52682**

UNE ADEPTE DE CHASSE, 40 aine, aime pêche, resto, ciné, souhaite connaître H 40-50 ans, pour vivre affinités. **52862**

SI TU N'AS PAS PEUR DES MOTS, NOUS SOMMES COMPATIBLES, jolie châtaine de Jonquière, 46 ans, 5'5", 129 lb, yx bruns, passionnée, franche, veut connaître H 45-55 ans, pour relation amoureuse et plus. **1673796**

DU BONHEUR À DONNER, femme de 60 ans, 5'3", 138 lb, belle app, aime marche, musique, danse, ciné, complicité de couple, sorties à 2, veut H partageant goûts et désirant entreprendre relation amoureuse. **52812**

VEUVE AFFECTUEUSE ET DOUCE, 61 ans, 5'3", 145 lb, n-fum, belle app, honnête, aime nature, resto, musique, danse, cherche H avec affinités, pour combler solitude. **52566**

BELLE, RIEUSE ET LIBRE, 46 ans, 5'4", 115 lb, blonde, yx bruns, intelligente, cherche H 35-49 ans, aisé, agréable à vivre, avec affinités, pour relation sérieuse et vivre à deux. **52407**

HOMME CHERCHE FEMME

PROFESSIONNEL DE LA SANTÉ AYANT UN BEAU SOURIRE, veuf de Chicout., 50 ans, 5'7", 160 lb, brun, yx bleus, n-fum, aime ciné et plein air, cherche à rencontrer F, belle app, pour embellir sa vie. **10106**

MICHEL PRÉFÈRE LES SOIRÉES ENTRE AMIS, Alma, 37 ans, 6', 190 lb, blond, yx bleus, beau, gentil, aime s'entraîner, ciné, désire belle F 40 ans et moins, sachant ce qu'elle veut. **52795**

ANNONCE DE LA SEMAINE :

BEL HORTICULTEUR D'ALMA, 29 ans, 5'10", 230 lb, cheveux noirs courts, sans enfant, aime la marche, le vélo, les randonnées, le ciné, recherche une Femme responsable, honnête, sérieuse, ayant le sens de l'humour et des affinités. **52772**

FRÉDÉRIC DÉSIRE DÉBUTER PAR L'AMITIÉ, Chicout., 29 ans, 6'2", 195 lb, désire rencontrer F, pour rencontres amicales ou plus. **52713**

IL A UN CORPS ATHLÉTIQUE, 20aine, 5'11", 135 lb, chev courts, porte lunettes, bien membré, engagé, cherche F discrète, pour partager secrets et réaliser bien des choses dans sexualité. **52874**

SPORTIF AYANT DE BELLES VALEURS, 48 ans, 5'10", 165 lb, n-fum, allure jeune, honnête et fidèle, cherche compagne fidèle, romantique, passé réglé et avec affinités. **51793**

RÉMI EST AFFECTUEUX, 44 ans, aime nature, pêche, balades, souhaite rencontrer F 18-35 ans, jeune de coeur et d'allure. **52847**

À QUI LA CHANCE? Beau brunet de Chicout., 31 ans, 5'10", 171 lb, yx bruns, respectueux, romantique, aime sports d'hiver et de raquette, cherche F 23-33 ans, pour amour et plus. **523017**

BEL HOMME VOULANT DES SENSATIONS, 40 ans, 5'10", 175 lb, yx bleus, veut connaître F aimant sensualité, sexualité, pour sensations fortes en toute discrétion. **52797**

SÉDUISANT ROBERVALOIS, 54 ans, 6'2", 201 lb, chev poivre et sel, yx bleus, tendre, spontané, aime musique, hockey, cherche F 35-52 ans, pour relation amoureuse et plus. **859519**

POUR L'AMOUR DE LA VIE, homme de Chicout., 33 ans, 5'9", 186 lb, chev bruns, yx verts, belle app, attentionné, compréhensif, aime musique, sports d'équipe, cherche F 35 ans et moins, pour amitié. **1009699**

MICHEL, SENSIBLE ET ATTENTIONNÉ, retraité d'Alma, 56 ans, 5'8", 152 lb, chev et yx bruns, n-fum, allure jeune, divorcé, sensuel et affectueux, recherche F 56 ans et moins, pour amour et plus. **50284**

MICHEL DÉSIRE AMITIÉ ET INTIMITÉ, 40 aine, propre, discret, engagé, désire rencontrer F, taille forte, pour amitié et relations érotiques. **52823**

COUPLE MARIÉ, début 30aine, elle; 5'8", 130 lb, lui; 5'10", 195 lb, athlétique, s'entraîne, cherche F ou couple, pour première expérience. **52884**

SPORTIF EN QUÊTE DE SEXUALITÉ, Chicout. 41 ans, chev bruns, yx verts, belle app, discret, engagé, cherche F 28-45 ans, audacieuse, pour relations érotiques occasionnelles. **52858**

SÉRIEUX, ROMANTIQUE ET TENDRE, 40 ans, grand, poids prop, aime plein air, aimerait rencontrer F 28-49 ans, fidèle, communicative, pour relation sérieuse. **4507**

AMATEUR DE PLEIN AIR, 46 ans, 5'6", 150 lb, belle app, affectueux, aime resto, camping, dialogue, balades en auto, désire connaître F grassette et affectueuse. **9233**

RESPECTUEUX, TENDRE ET GÉNÉREUX, Qc, 34 ans, 6', 180 lb, belle app, discret, chaud, ouvert d'esprit, adore sexe, veut F 150 lb et moins ou couple H-F 45 ans et moins, pour nuits chaudes et torrides. **52893**

ALEX, CHERCHEUR D'INTIMITÉ, Jonquière, 26 ans, 5'10", 140 lb, souhaite connaître F, pour relations discrètes et intimes. **52774**

LA VIE EST BELLE EN BONNE COMPAGNIE, homme de Chicout., 26 ans, 5'7", 161 lb, châtain, yx pers, app agréable, drôle, réservé, aime plein air, ciné, cherche F 30 ans et moins, pour amour et plus. **677810**

ATTRAYANT AIMANT LES SPORTS, Chicout., 25 ans, 5'10", 150 lb, yx bruns, sociable, aime billard, désire connaître F 18-25 ans, pour relation allumeuse et plus. **52868**

SAGUENÉEN RECHERCHANT UNE MAÎTRESSE, 45 ans, en couple, désire trouver F mariée ou en couple, pour relation amis-amants, plaisir, passer beaux moments et briser routine. **52889**

VEUF AIMANT LE PLEIN AIR, 70 ans, recherche F 55-70 ans, n-fum, autonome, aimant voyage, camping, musique, marche et promenades en auto. **52842**

INTELLECTUEL EN QUÊTE D'AMOUR, Alma, 28 ans, 5'8", 158 lb, chev châtains, yx bleus, belle app, drôle, aime musique, sports d'hiver, désire rencontrer F 25-35 ans, pour relation amoureuse et plus. **1675850**

MARCEL EST SIMPLE ET DOUX, 49 ans, 5'9", 170 lb, chev châtain-brun, désire trouver F 35-49 ans, mariée ou engagée, pour rencontres intimes et occasionnelles. **52850**

TENDRE ET ROMANTIQUE, homme de Chicout., 60 ans, 5'5", 132 lb, chev poivre et sel, yx bruns, app agréable, aime plein air, musique, cherche à connaître F 45-50 ans, pour relation amoureuse et plus. **1700169**

COMPRÉHENSIF ET RESPECTUEUX, 49 ans, 5'7", 140 lb, brun, yx verts, honnête, talentueux, aime nature, camping, musique, sorties à 2, cherche F 40-50 ans, pour partager affinités. **52779**

LA VIE N'EST PAS FAITE SEULEMENT D'OBSTACLES, homme de Chicout., 58 ans, 5'11", 220 lb, blond, yx pers, app agréable, gentil, tendre, aime sports d'hiver, cherche F 49-60 ans. **1695548**

LA VIE, C'EST DRÔLE! Homme de Chicout., 26 ans, 5'11", 181 lb, chev bruns, yx pers, belle app, généreux, positif, aime musique, cherche F 25-35 ans, pour amour et plus. **1692424**

ROBERT EST À LA RECHERCHE DE... 6', 288 lb, désire rencontrer F 35-49 ans, franche, honnête, pour sorties, resto et dards. **52684**

PROFESSIONNEL EN QUÊTE DE PASSION, Lac-St-Jean, 45 ans, 5'8", 145 lb, yx bleus, libre, désire rencontrer F 35-50 ans, pour la combler de tendresse. **52756**

IL N'Y A JAMAIS RIEN D'IMPOSSIBLE, homme d'Alma, 45 ans, 5'10", 151 lb, châtain, yx bruns, app agréable, mature, passionné, aime plein air, aimerait rencontrer F 30-45 ans, pour relation amicale. **704646**

IL CHERCHE UNE COMPAGNE, début 60aine, souhaite trouver F 48-58 ans, n-fum, en bonne santé, autonome, pour voyage en Asie en février 2006 et pour début d'un temps nouveau. **52799**

UN ADEPTE DE PLEIN AIR, Jonquière, 35 ans, 5'9", 155 lb, chev bruns, yx pers, belle app, aime chasse et pêche, cherche F avec affinités, pour but amical et relations sexuelles. **52760**

TENDRESSE ET SENSUALITÉ, homme de Chicout., début 40aine, 140 lb, chev châtains, yx verts, belle app, libre, a travail stable, cherche F, pour partager tendresse et sensualité. **52745**

CULTIVÉ ET PASSIONNÉ, Chicout., 50aine, 5'7", 140 lb, physique et mental excellents, éduqué, belles valeurs, aime marche, bons repas, vin, aimerait rencontrer F plus ou moins 50 ans, ayant classe et passion. **52782**

UN VRAI DE VRAI, Chicout., 44 ans, 5'8", 147 lb, chev châtains, yx bleus, belle app, attentionné, sociable, aime soccer, rouler, cherche F 35-45 ans, pour amour et plus. **1688298**

DOLMISSOIS COMPRÉHENSIF, 42 ans, 6'2", 191 lb, chev châtains, yx bruns, app agréable, mature, aime sports d'équipe et d'hiver, cherche F 27-44 ans, pour amour et plus. **873714**

STÉPHANE LE SPORTIF, 34 ans, 5'6", 135-140 lb, châtain, yx pers, aime marche, balades en voiture, ciné et hockey, recherche F, pour partager bons moments et rencontres amicales. **52450**

UN ADEPTE DE PLEIN AIR, 44 ans, 5'9", 156 lb, yx bleus, aime bonne bouffe en bonne compagnie, désire rencontrer F 35-45 ans. **52766**

BLOND DÉSIRANT ÉCHANGER, Lac-St-Jean, 28 ans, yx bleus, souriant, mobile, aime la vie, aimerait connaître F, pour manger, ciné et sports. **52857**

IL EST OUVERT D'ESPRIT, mi 30aine, 5'8", poids prop, a sens de l'humour, recherche F de couleur ou asiatique, pour réaliser fantasmes occasionnellement. **52855**

PAS COMPLIQUÉ, SÉRIEUX ET ESPIÈGLE, Chicout., 48 ans, 5'10", 175 lb, châtain, yx bleus, app agréable, réfléchi, enjoué, aime ciné, convoite F 45-55 ans, pour amour et plus. **1346433**

ENGAGÉ SOUHAITANT AVOIR DU PLAISIR, 43 ans, 6'1", 220 lb, n-fum, sobre, belle app, propre, désire rencontrer F 45 ans et moins, audacieuse et discrète. **52783**

L'AVENIR LE DIRA, homme d'Alma, 52 ans, 5'5", 157 lb, chev noirs, yx bruns, belle app, compréhensif, drôle, aime plein air, musique, cherche F 45-55 ans, pour amour. **1685350**

IL VEUT VOUS CONNAÎTRE, Dolbeau, 60 ans, 5'11", poids prop, chev et yx bruns, n-fum, autonome, souhaite fréquenter F 55-60 ans, avec affinités, pour apprendre à se connaître. **50627**

VOUS RECHERCHEZ AMOUR, PASSION, FEU ET DÉSIR? Homme de Chicout., 44 ans, 5'4", 126 lb, châtain, yx bleus, belle app, sociable, romantique, cherche F 28-44 ans, pour relation amoureuse et plus. **1694535**

JEAN AIME LES SOIRÉES TRANQUILLES, Shipshaw, 38 ans, 155 lb, chev noirs, yx bruns, autonome, aime balades en auto, VTT, télé, compréhensif, recherche F noire, mulâtre ou asiatique, compréhensive. **51259**

LE JEU COMMENCE... Homme d'Alma, 20 ans, 5'11", 140 lb, chev noirs, yx verts, complexe, mature, aime plein air, musique, cherche F 18-25 ans, pour relation amoureuse et plus. **1633446**

DES FOIS L'AMITIÉ EST PLUS GRANDE QUE L'AMOUR, homme de Chicout., 51 ans, 5'10", 225 lb, chev poivre et sel, yx pers, authentique, enjoué, cherche F 45-55 ans, pour amitié. **1703106**

JEUNE HOMME AIMANT L'HUMOUR, 19 ans, 1m70, 160 lb, voudrait connaître F 24 ans et moins, tranquille, avec affinités, aimant sports, pour engagement dans relation à long terme. **52902**

BIEN ÉDUQUÉ, SENSIBLE ET AFFECTUEUX, divorcé de 58 ans, 5'11", n-fum, propre, curieux, franc, honnête, fidèle, aime nature, vélo, souhaite connaître F 5'3" et plus, n-fum, éduquée et aimant danse. **52675**

IL DÉSIRE DE L'INTIMITÉ, 37 ans, 5'8", bien prop, ouvert d'esprit, a sens de l'humour, souhaite connaître F 25-40 ans, ouverte d'esprit, aimant sexe, pour rencontres occasionnelles. **52677**

J'ESPÈRE VOUS PLAIRE, homme de Dolbeau, 22 ans, 5'8", 146 lb, chev et yx bruns, belle app, drôle, passionné, cherche F, pour relation amoureuse et plus. **724733**

BONNE JOURNÉE! Homme d'Alma, 46 ans, 5'6", 160 lb, chev et yx bruns, belle app, respectueux, drôle, aime plein air, cherche F, pour relation amoureuse et plus. **807355**

VEUF AMOUREUX DE LA VIE, 62 ans, 5'5", 140 lb, optimiste, sincère, affectueux et ponctuel, souhaite connaître F. **52769**

PEUT-ÊTRE QUE JE T'AIMERAI... Robervalois, 26 ans, 5'6", 150 lb, châtain, yx bruns, belle app, sympa, aime plein air, cherche F 28 ans et moins, pour amour et plus. **1292932**

HOMME CHERCHE HOMME

ÊTRE DE BONS COPAINS, homme d'Alma, 54 ans, 5'9", 211 lb, chev et yx bruns, app agréable, authentique, romantique, aime ciné, cherche H 45-60 ans, pour amour et plus. **531018**

AMOUR, LIBERTÉ ET HONNÊTETÉ, Robervalois, 36 ans, 5'9", 155 lb, chev et yx bruns, app agréable, positif, intellectuel, aime musique, cherche H 25-49 ans, pour amour et plus. **1703245**

ANNONCE DE LA SEMAINE :

AFFECTUEUX ET GOURMAND, 50aine, désire connaître un Homme viril, fumeur, aimant porter du cuir un atout, pour des fellations et des caresses. **52391**

SPORTIF VOULANT SE FAIRE INITIER, 34 ans, 5'11", 180 lb, chev et yx bruns, cherche H 18-40 ans, policier, cultivateur ou soldat, pour initiation à la sodomie. **52647**

IL EST TRÈS DISCRET, 52 ans, 180 lb, chev et yx bruns, aucun surplus de poids, emploi stable, désire H 55-65 ans, pour rencontres et plus. **52788**

MASCULIN TRÈS BIEN MEMBRÉ, 40aine, propre, aime faire plaisir a un gars, recherche 1 ou 2 H, 45 ans et moins, bien membré(s) et pouvant recevoir. **49038**

UN JOUR À LA FOIS, Almatois, 35 ans, 5'6", 130 lb, chev et yx noirs, app agréable, sympa, timide, veut connaître H, pour sexualité. **810141**

CHERCHE MEC POUR PREMIÈRE EXPÉRIENCE, Almatois, 26 ans, 5'10", 165 lb, brun, yx pers, app agréable, drôle, sympa, aime ciné,

Claude Dubois en spectacle

Un bateau à ne pas manquer

CHICOUTIMI (CL) - Depuis combien de temps Claude Dubois est-il venu chanter au Saguenay ? Plus d'une décennie peut-on risquer. Son spectacle «Dubois piano violon» avec le pianiste Alain Sauvageau et la violoniste Josée Aidans a sauté, presque malgré lui, dans les valises. En route pour une tournée. Le bonheur cela se partage. Ce qui ne devait être qu'un moment d'euphorie à trois, dans une salle montréalaise, s'est accroché à une volée d'outardes (oui les poètes ont le pouvoir de modifier le cours des volées de l'automne), direction Saguenay-Lac-Saint-Jean pour une suite de trois spectacles.

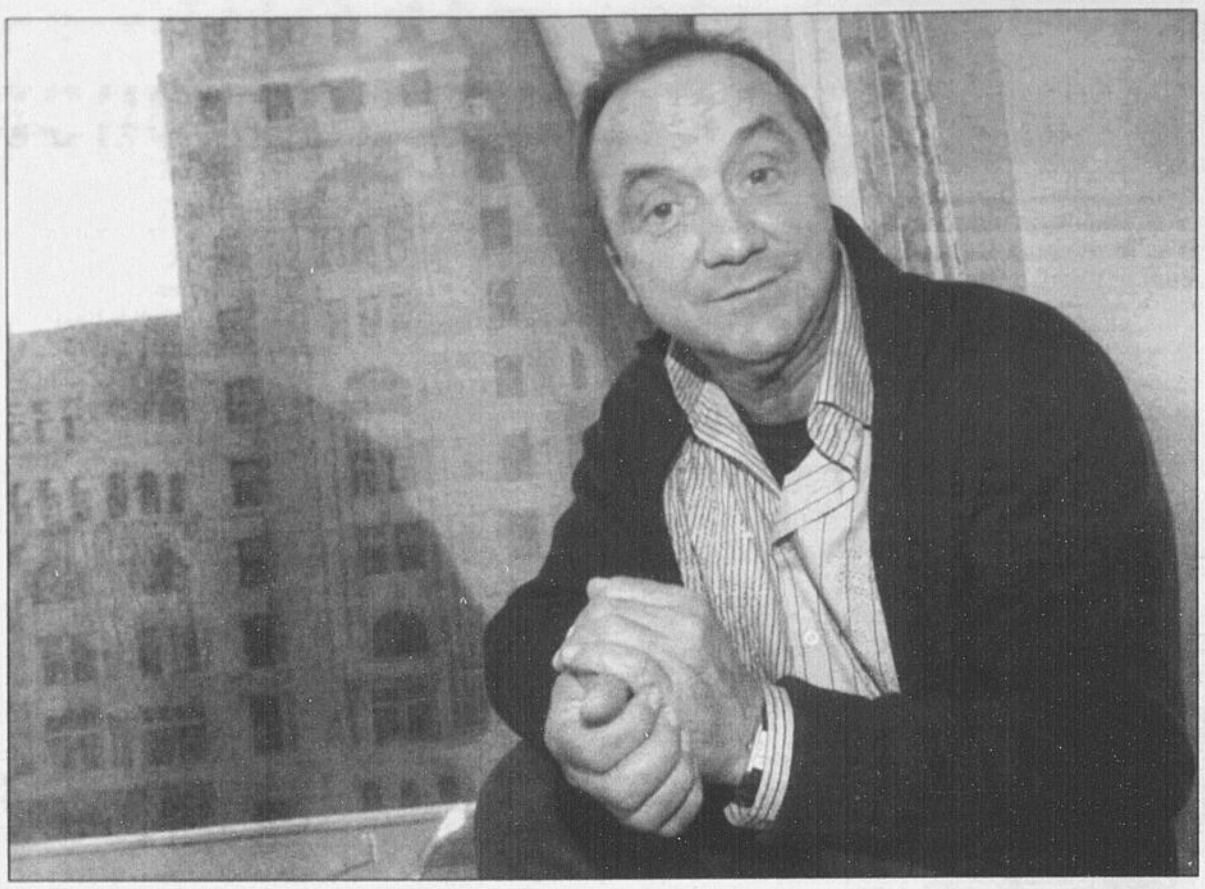

TOURNÉE - Accompagné d'un pianiste et d'une violoniste, Claude Dubois chantera à Dolbeau -Mistassini jeudi, à Chicoutimi vendredi et à Alma samedi.

(Photo La Presse)

Mardi était jour d'entrevue avec Claude Dubois. Ultime journée, m'a-t-on dit. Je me suis inscrite aux abonnés présents pour le plaisir de l'ouïe. Même

LAFORGE
CHRISTIANE
claforge@lequotidien.com

au téléphone, il y a des rencontres auxquelles on ne se soustrait pas. Une rencontre avec Claude Dubois est de celles-là. Sachant les minutes comptées, j'ai alimenté mon attente de lectures diverses sur l'impressionnante carrière de ce natif de la rue Sanguinet qui, à 12 ans, montait sur scène avec le groupe Les Montagnards.

Deux heures plus tard, la tête pleine de ses réponses sans avoir pu poser une seule question, le silence du téléphone hausse le ton. Vais-je encore une fois plonger dans le virtuel pour une entrevue qui n'a pas eu lieu, à laquelle j'ai déjà consacré plus de 120 minutes? «Osez, osez, osez, osez répondrait-il comme il l'a fait à un fan, lui demandant ce qu'il n'oserait pas : «Oser, a-t-il dit. Ce n'est pas un problème. C'est plutôt le travail (...) prendre le temps (...), des heures, des jours, des mois... à la limite, oui, il y a un paquet de choses à faire.» Justement, j'ai «un paquet de choses à écrire» tandis que l'œil taquin du téléphone s'obstine à rester gris.

Un second souffle

Qu'importe le retard, l'entrevue peut encore avoir lieu, me suis-je dit tout en commençant à écrire. Si cette phrase est dans ce texte, c'est que la rencontre téléphonique n'a pu se faire.

Il nous parlera donc par ses chansons sur la scène régionale, à Dolbeau jeudi, à Chicoutimi vendredi et à Alma samedi. Chansons de longue carrière, depuis son premier grand succès «J'ai souvenir encore» en 1966, prix spécial du jury au festival du Disque.

Bien sûr, comme d'autres, Claude Dubois avoue avoir éprouvé une sorte d'usure à chanter certaines pièces, dont «Le Blues du businessman». Le plaisir revient quand de nouveaux arrangements, une nouvelle interprétation, rendent un second souffle à une chanson. Et si le prochain spectacle flirte avec le classicisme du violon et du piano, le chanteur a eu plusieurs fois l'occasion de préciser que le rocker n'est pas moins là pour autant.

Lors d'une entrevue qu'il accordait à La Presse, au printemps dernier, Claude Dubois confie: «C'est un concert qui me fait aller plus loin dans le risque. Le risque du silence, de la proximité avec le public. le risque de la moindre fausse note qui peut être gênante.» Ce qui importe, dira-t-il ailleurs, c'est l'authenticité, la sincérité, la vérité.

Ses confidences

Discret quand il s'agit de sa vie privée, il avoue partager son amour des forêts avec sa compagne Louise Marleau, comédienne et femme de campagne, sans renier ses origines d'homme citadin. Ses mots ne parlent pas des arbres. C'est pourtant eux qui inspirent ses textes. Il ne parle jamais si bien de la ville que lorsqu'il s'en éloigne.

Évoquant les productions télévisuelles populaires de l'heure, Dubois déclare: «On a été un peu remplacé par l'arrivée de Star Académie.» Une sorte de mainmise sur une idée de la relève qui n'est pas du tout celle que voulait défendre le projet d'émission «Interdit d'interdire». «On ne baisse pas les bras avoue-t-il à un fan. Peut-être qu'on y arrivera. Pour l'instant, c'est des millions de fois plus dur.» Ailleurs, sur le même sujet il s'écrie: «Si cela peut permettre à des jeunes talents de réussir, tant mieux. Mais la poésie bordel!!»

Il écoute peu d'autres chanteurs, voyage beaucoup, est un cinéphile déclaré, espère de plus en plus que les spectacles d'artistes québécois soient préservés sur DVD. Car dit-il, «un spectacle ne dure qu'un soir, c'est un bateau qui passe.»

Les multiples facettes du métier enchantent Anne-Marie Cadieux

GRANBY (PC) — On dirait que le Québec vient de la découvrir. C'est qu'après plusieurs années de théâtre dans ses bagages, Anne-Marie Cadieux multiplie maintenant les présences à la télé. On la verra d'ailleurs bientôt aussi dans «Rumeurs», où son personnage risque de ne pas trop déplaire à ce cher Benoît....

Elle parle avec enthousiasme de ce tout nouveau rôle et de celui qu'elle interprète dans «Miss Météo», le premier film réalisé expressément pour la télévision au Québec.

«Je suis assez contente que le film suscite un tel intérêt. C'est un film sympathique pour toute la famille», précise-t-elle. Elle a pu vérifier, au cours d'une projection spéciale, qu'il plaît aux petits comme aux grands.

Dans ce téléfilm, nous suivons Myriam Monette, une lectrice de bulletin météo un peu fêlée, rencontrée dans «Maman Last Call», film tiré du premier livre de Nathalie Petrowski.

«Maman Last Call» a pris dix ans à se faire. Pour celui-là, on a eu 15 jours de tournage», lance la comédienne, manifestement amusée.

Anne-Marie Cadieux parle de son métier le plus simplement du monde. Elle le fait aussi avec fougue. Comme elle semble prendre ses rôles: à bras-le-corps, que ce soit celui de Sylvie, la meilleure amie d'Annie dans «Annie et ses hommes» ou de Kendra, thérapeute éminemment flyée dans «Cover Girl».

Ce qu'elle aime dans ce métier ? À peu près tout! «J'aime qu'on ne sache pas ce que va nous amener demain», lance cette femme qui avoue sa fragilité comme son côté bohème.

Pour elle, donc, pas question de plan de carrière bien qu'il faille

Anne-Marie Cadieux

(Photo La Presse)

faire des choix et qu'il ne soit pas nécessaire de se mettre dans des situations périlleuses.

Par contre, il faut vivre avec l'insécurité et compter sur la chance. La sienne fut alimentée de rencontres déterminantes comme celle de Robert Lepage, qui lui a permis de faire le tour du monde, de la metteure en scène Brigitte Haentjens, ou des réalisateurs Charles Binamé («Le coeur au poing») ou François Delisle («Le bonheur, c'est une chanson triste»), entre autres.

«J'ai choisi ce métier parce qu'il est collectif», dit-elle, en ajoutant que ça oblige nécessairement à plus de souplesse. Elle aime bien se voir vieillir dans cet esprit, d'autant qu'elle retrouve une «famille» dans toutes les équipes qu'elle côtoie sur les planches ou les plateaux de tournage.

Son métier est un «mode de vie», confie-t-elle encore.

Il faut voir aussi l'envers du métier: il y a de longues périodes où l'on est bien plus souvent rejeté qu'aimé. C'est pourquoi elle soutient qu'il faut poursuivre en étant soi-même, avec passion, en appréciant ce travail pour «les défis incessants» qu'il oblige à relever.

Ce qui l'intéresse le plus, en réalité, «c'est de pouvoir naviguer entre la télé, le cinéma et le théâtre». Un grand privilège, à son avis.

«Pouvoir faire ça, c'est plus riche, plus varié. Ça permet de toucher à toutes sortes de types d'expériences humaines. Je suis très chanceuse de pouvoir le faire même si j'ai effectué des choix pour créer ma chance. Et je me croise les doigts pour que ça continue.»

Les Chirac offrent des jouets à René-Charles

PARIS (PC) - Le garçon de Céline Dion et de René Angelil, René-Charles, a reçu mardi une pleine boîte de jouets offerte par le président de la République française Jacques Chirac et son épouse Bernadette.

Le cadeau présidentiel, apparemment volumineux, a été livré dans la journée au George V, le palace où résidaient la chanteuse et sa famille pendant leur séjour à Paris.

Avec ce présent, les Chirac voulaient remercier Céline Dion pour sa participation à une émission de télévision caritative visant à recueillir des fonds pour la Fondation des Hôpitaux de Paris-Hôpitaux de France, présidée par l'épouse du chef de l'État.

Lundi soir, vers 22 heures, après avoir passé plus de cinq heures sur le plateau de «Vivement dimanche», l'émission de Michel Drucker, Céline Dion a traversé tout Paris pour aller retrouver Mme Chirac sur celui de «+ de vie». Elle y a chanté en direct «Je ne vous oublie pas», avant de regagner son hôtel, peu avant minuit, où elle devait encore rencontrer les médias québécois...

Une lettre de l'Élysée accompagnait les jouets de René-Charles. «Chère Céline, cher René, quel bonheur de vous avoir à Paris, a écrit le couple présidentiel. Merci de votre présence hier soir. Nous avons été touchés par votre générosité. Toute notre affection à René-Charles. Avec notre reconnaissance et notre admiration...»

Venue faire la promotion de «On ne change pas», Céline Dion quitte Paris mercredi après six journées harassantes, pendant lesquelles les interviews et les émissions de radio et de télévision se sont succédé à un rythme infernal.

Cette campagne de promotion n'a pas été vaine: mardi, comme prévu, le cd double est allé se loger à la première place du «top album» de référence (toutes catégories confondues). Exactement 108 687 exemplaires se sont écoulés en une semaine, a-t-on indiqué, en soulignant qu'il s'agissait d'un record pour un «best of».

Pendant leur séjour à Paris, Céline Dion, René Angelil et leur fils ont réussi à trouver quelques heures de liberté. Ils en ont profité pour monter au sommet de la tour Eiffel et fait une promenade sur la Seine, en bateau-mouche. Mardi soir, ils se sont offert un dernier dîner «en famille», a-t-on appris.

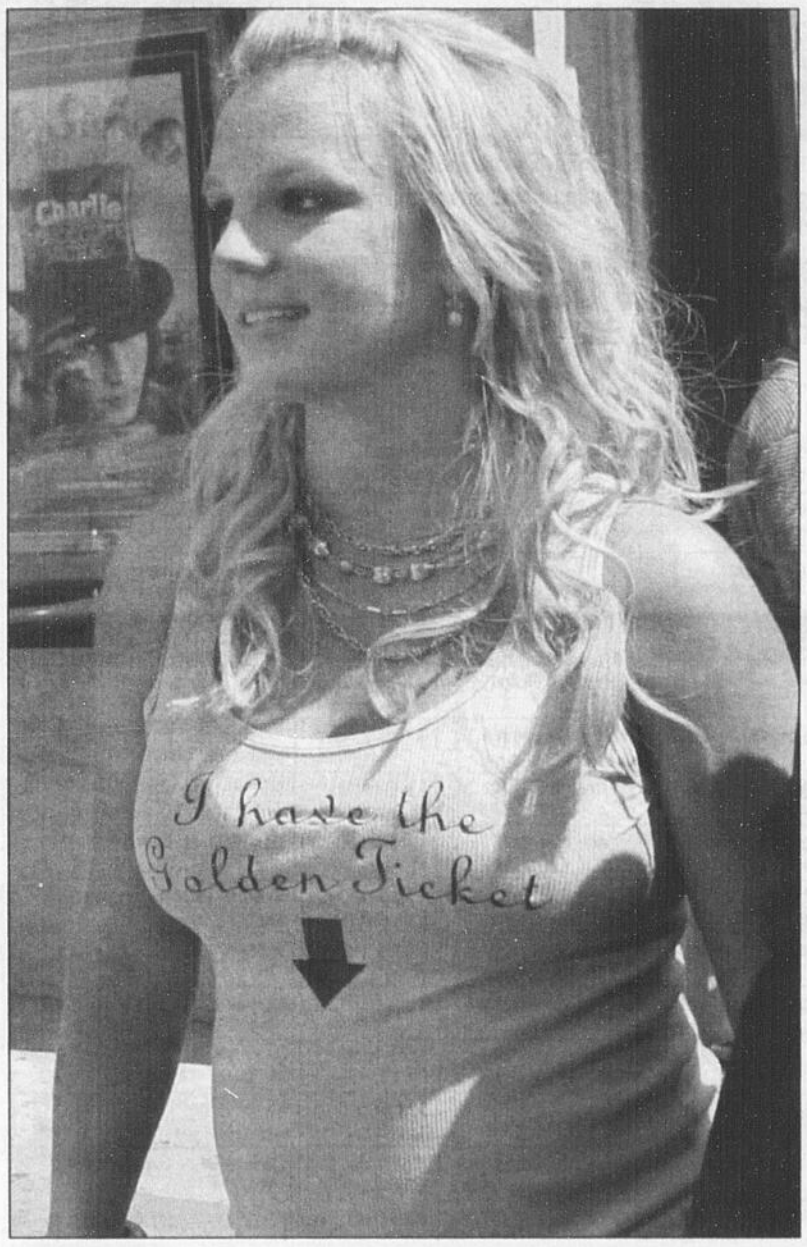

INQUIÈTE - Britney Spears s'est dite «inquiète que ce soutien-gorge pourrait être pris pour ce qu'il n'est pas».

(Photo AP)

Un soutien-gorge de 47 000 $ US

NEW YORK (AP) - Un soutien-gorge de Britney Spears a suscité de nombreux émois sur eBay. Alors que la chanteuse avait placé plusieurs effets personnels aux enchères sur le site Internet pour les victimes de l'ouragan Katrina, elle a choisi de retirer le sous-vêtement après que les offres ont dépassé 47 000 $ US sur eBay.

Le soutien-gorge avait déjà été retiré provisoirement de la vente de charité une première fois par eBay qui précise dans sa charte que les sous-vêtements usagés ne peuvent être vendus.

Malgré tout, Britney Spears a pu récolter plusieurs milliers de dollars grâce à ses vêtements, meubles et bijoux personnels. Un de ses débardeurs a été cédé pour 1200 $ US, un canapé pour 3050 $ US et une paire de jeans pour 4001 $ US.

Sudoku

2		6						
		8						5
			2		4			7
4	7				9			
5					1			8
					3		5	9
1	3		8		7			
				6				
	6					8	2	3

Niveau de difficulté : DIFFICILE 0083

Placez un chiffre de 1 à 9 dans chaque case vide. Chaque ligne, chaque colonne et chaque boîte 3x3 délimitée par un trait plus épais doivent contenir tous les chiffres de 1 à 9. Chaque chiffre apparaît donc une seule fois dans une ligne, dans une colonne et dans une boîte 3x3.

Solution du sudoku 0082

1	3	9	8	7	5	2	4	6
2	5	7	6	3	4	8	9	1
8	6	4	2	1	9	3	5	7
3	1	8	9	5	7	6	2	4
7	2	5	3	4	6	1	8	9
4	9	6	1	8	2	7	3	5
6	7	2	5	9	8	4	1	3
5	8	1	4	6	3	9	7	2
9	4	3	7	2	1	5	6	8

Ce jeu est une réalisation de Ludipresse.
Pour plus d'informations, rendez-vous sur le site **www.les-mordus.com** ou écrivez-nous à **info@les-mordus.com**

Ben

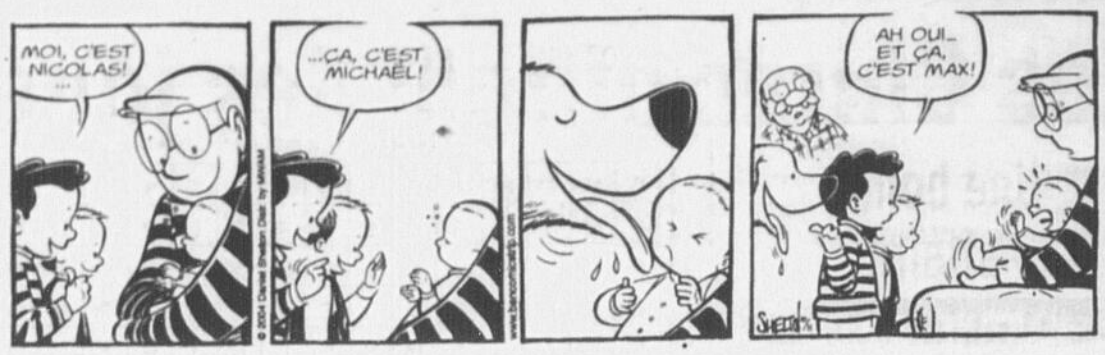

Philomène

MERCREDI À LA TÉLÉ

*** La grille complète et détaillée de l'horaire télévision est publiée, chaque semaine, dans Voilà.**

12 octobre	8h00	8h30	9h00	9h30	10h00	10h30	11h00	11h30	12h00	12h30	13h00	13h30	14h00	14h30	15h00	15h30	16h00	16h30	17h00	17h30
CKTV	simondurivage.com 734909		Coup de pouce 92218		Droit au coeur 68580		Ricardo 70873	simond. 74164	Téléjournal 32725	simond. 58251	Urgences 86034		Deuxième Chance 81638		Les belles histoires des pays d'en haut 78980		La Fosse aux lionnes 97015		Le Téléjournal 36367	
TQS	Caféine (8h00) 405096		L'Avocat et le Diable 960096		110% 889657	Le Débat 349454	Flash 810367	Le Grand Journal 461183			Dr Marcus Welby 757611		Cinéma / UN MONDE À PART (6) avec James Brolin, Amanda Fuller 542454				Simpson 450201	Le Grand Journal 774386		
CJPM	Salut, bonjour! (5h30) 594367		Deux filles le matin 96454		Tout simplement Clodine 31744		Michel Jasmin 3997096		TVA Midi (11h45)	TVA en direct.com 562299		La vie... 3609164	Shopping TVA (13h45)	Secrets de famille 583522		Les Feux de l'amour 297473		Modèles 9102	Le TVA 17 heures 5893	
TQc	Corne. 35760	...cerise 85201	Tracteur... 92183	Teletubbies 34657	Les Grands Documentaires 71164		À la di Stasio / Les Oignons 91928		Ramdam 12947	Clifford 38473	Pin-Pon 95744	Zoobooma-foo 37744	Pilule... 97454	Il va y avoir du sport! / François Avard 98980			Tracteur... 22638	Rocket... 11522	Zoobooma-foo 11034	Corne. 35102
VOX	Les émissions débutent à 10h00.				Hatha Yoga 7573725		Chasse... 6013980	Conférence / Les 7 pouvoirs 6021909		Grand Conseil de Ville Jonquière 9883270				...coeur 5456589	J'avais... 9322299	Clips... 5451034	Communi. 5430541	Louise à votre service 5436725		La Puce... 380744

	18h00	18h30	19h00	19h30	20h00	20h30	21h00	21h30	22h00	22h30	23h00	23h30	00h00
CKTV	Véro / Marie-Chantal Toupin 66270		Virginie 37096	L'Épicerie 81305	Le Match des étoiles / Serge Thériault, Andrée Watters 13541		Les Invincibles 33305		Le Téléjournal/Le Point 84544		Au-dessus de la mêlée 98744	Véro / Marie-Chantal Toupin 275247	
TQS	Gr. Journal (16h30) 774386	Flash 357960	Rire et Délire 382909	Faut le voir pour le croire 600724	450, Chemin du golf 391657	3 X rien 370164	Le Grand Rire Bleue 543183		Le Grand Journal 546270		110% 835676	Voyeur 878541	Pub 742400
CJPM	Le TVA 18 heures 7367	Le Cercle 1947	La poule aux oeufs d'or 6522	Star Académie 2005 4201	Les Poupées russes 57305		Faut voir clair / 5 préjugés... sur les hommes 37541		Le TVA 22 heures 47928		Le Cercle 16560	Michel Jasmin 3354454	
TQc	Macaroni tout garni 32015	Ramdam 23367	Clara Sheller / Oublier Paris 84015		Les Francs-tireurs 93763		Les Grands Documentaires / Vivre avec la mort 80299		Des nouvelles de Dieu 13676	Méchant Contraste! 99096	Une pilule... 69218	Les Francs-tireurs 435251	
TV5	La Cible (17h55) 49724454	Journal FR2 925763	Cliché 273812	H 921947	Les yeux tout courts 282560	Acoustic 278367	Cinéma / L'ENFANT DE LA HONTE avec B. Schulz, T. Jouannet (2/2) 3918034			TV5 Le Journal (22h05) 5126367	Village en vue (23h05) 70187873	Tout le monde en parle 585763	
CANAL D	Fallait y penser / Le Grand Ménage 3686305		Biographies / Alain Stanké 5601980		Mission Cascades / Un milieu d'hommes 5627928		Fous du risque / Street Racing 5607164		48 heures / Un tueur en série au bout du fil 5600251		Stars sur le vif 9058657		Cinéma 5134482
RDI	Le Téléjournal 1299034	Capital Actions 1280386	Le Monde 4576541	La Part des choses / 3e débat de la course au leadership du PQ 4841928			Le Téléjournal/Le Point 7292218		La Part des choses 9825744	Le Monde 9801164	Le Téléjournal/Le Point 7471386		Le Journal RDI 5605329
RDS	Sports 30 Magazine 118909	Sports 30 132589	Hockey / Canadiens - Thrashers 49986251						Baseball / Séries de championnat (en cours) (21h45) 75007657		Sports 30 198305		Combats ultimes TKO 520139
S.E.	Héros (17h45) 92602676			La Grande Débandade (19h25) 14117928			Sous le soleil de Toscane 654386				Far West Sexy 1919270		
VIE	Métamorphose 5448560	Nicolas et moi 5439812	Manon... 9305522	Manger II 5435096	Erreurs médicales 2499947		Greg le millionnaire 2479183		Décore ta vie 1915096	Le Grand Ménage 1924744	Bêtes de coeur 6036831	Oui, je le veux! 7560251	Cinéma 3188139
SERIES+	Demain à la une 342164		New York 911 611265		Sans laisser de trace 316873		Sue Thomas, l'oeil du FBI 211229		Pour la cause 844526		Nip/Tuck 701893		En quête de preuves 166955
Z	Les Chemins de l'étrange 344522		La Revanche des nerdz 415198	Ça s'branche où? 776947	Buffy contre les vampires 811003		Le Messager des ténèbres 411247		Les Stupéfiants 261724		Poltergeist 703251		Médium 168313
HISTORIA	Espions / Trahisons! 8333270		Série noire / La Nuit rouge de Rimouski 6934473		Le Monde documentaire / L'Âge de la terreur (2/4) 6910893		JAG 6930657		Cinéma / NUREMBERG (4) avec Alec Baldwin, Jill Hennessy (1/2) 6857454				Histoire maritime 8071416
ÉVASION	Parcours d'artistes 53116		Balade en taxi à 100$ 73812	Enquête d'aventure 94893	Soif de voyage 82560	Vins du monde / Champagne 909305		Xin Chào 217676		Au fil de l'eau 88928	Vidéo guide / Brésil 71763		Parcours d'artistes 211077
CBJET	Canada Now 61560		Ciao Bella 3034	Coronation Street 8299	The Nature of Things 88251		the fifth estate 56265		The National 95182		The National (Update) 9974560	Cinéma / À COMMUNIQUER (23h25) 6292560	
CFCF	News 55102		Access Hollywood 1218	eTalk Daily 2299	Invasion 98201		Lost 91367		CSI: New York 94454		CTV News 70386	News 6051541	The Daily Show (00h05) 47964400
WVNY	Frasier 69183	ABC News 83763	Friends 35638	Will & Grace 89947	George Lopez 44386	Freddie 23893	Lost 31947		Invasion 34034		Sex and the City 96386	Nightline 54873	Pub 359508
WCAX	News 12270		CBS News 1034	Entertainment Tonight 831	Still Standing 7454	Yes, Dear 6589	Criminal Minds 3725		CSI: New York 6812		News 9796454	Late Show with David Letterman (23h35) 2287676	
WPTZ	News (17h30) 1706947	NBC News 9922386	Jeopardy 1411454	Wheel of Fortune 9911270	E-Ring 5105034		The Apprentice: Martha Stewart 5185270		Law & Order 5195657		News 1540270	The Tonight Show (23h35) 39320218	
FOX	The Simpsons 25725	That '70s Show 49305	The Simpsons 84980	Seinfeld 45589	Baseball / Séries éliminatoires: équipes à confirmer 4520218						One Tree Hill 98831		Related 956495
TSN	Off the Record 369183	Sportscentre 383763	That's Hockey 631812	Off the Record 389947	Hockey / Canucks - Wild 937102						Sportscentre 798831		Boxing / Barrera-Peden 531665
SPNET	Prime Time Sports 37134		World Sport 9638	LCS Pre-Game 3947	Baseball / Séries de championnat: équipes à confirmer 432928							Sportsnetnews 94831	
ARTV	Visite libre 903541	Bouscotte 180831		Cinéma / ANITA N'EN FAIT QU'À SA TÊTE (5) avec Rosa Maria Sarda, José Coronado 816744				Carte de mode 816676	Mange ta ville 446831		360° GEO 349589		Montréal P.Q. 273619
VOX	Mireille Jean - Élection 5457218	Bingo en direct 5431270			Municipalités 9323928	Jean Tremblay - Élection 9335763	La Résilience: adolescence et jeunes couples 6033744		Cercle de presse 1917454		BoxeRock 6045589		Communiqués 4442706

DÉTENTE

BRIDGE

Une bonne affaire

MARTINE LACROIX
LE BRIDGE
collaboration spéciale
martine.lacroix@lapresse.ca

Donneur : Sud
Vulnérabilité : Tous

NORD
♠ D V 2
♥ 7 6 2
♦ 7 4
♣ R D V 8 7

OUEST	EST
♠ 9 8 3	♠ R 10 7 6
♥ V 8 3	♥ D 10 9 5
♦ D 8 5 2	♦ V 10 9
♣ A 4 3	♣ 9 2

SUD
♠ A 5 4
♥ A R 4
♦ A R 6 3
♣ 10 6 5

Les enchères:

OUEST	NORD	EST	SUD
—	—	—	1 SA*
Passe	3 SA	Passe	Passe
Passe			

* 16-18 points.

Entame : Le 9 de pique.

Cette donne est un classique du genre. Elle a dû être publiée dans d'innombrables livres sur le jeu de la carte pour illustrer les problèmes de communication auxquels peut faire face le déclarant.

Sud, croyant faire une bonne affaire, appelle la Dame de pique du mort et ses yeux brillent de joie lorsqu'elle remporte le pli. Il joue ensuite le Roi de trèfle, sur lequel Est fournit le 9 pour indiquer la possession d'un doubleton. Ouest ne prend que le troisième trèfle et continue pique. La teneur à pique d'Est, Roi-10 par-dessus le Valet, empêche le déclarant de retourner au mort et il termine le coup avec 8 levées.

Monter de la Dame de pique à la première levée ne s'est pas avéré profitable. Le déclarant fera toujours deux plis dans la couleur, peu importe comment il la joue. Il n'a qu'à prendre le premier pique de l'As et déloger l'As de trèfle. Puis il concède le Roi de pique pour créer une entrée au mort qui est utilisée au moment où les trèfles sont affranchis.

le QUOTIDIEN du Saguenay – Lac-St-Jean
progrès-dimanche
Un monde accessible...
Internet
www.cyberpresse.ca

MOT MYSTÈRE

MOUVEMENT - Un mot de 9 lettres

D	V	E	N	I	R	E	D	R	E	S	S	E	R	B
F	U	I	R	R	O	E	E	R	E	L	U	D	N	O
R	U	E	R	G	E	T	G	R	E	C	N	O	F	N
E	R	G	R	E	U	D	E	A	R	E	I	R	E	D
R	E	A	E	A	R	B	E	E	N	T	R	E	R	G
R	L	G	S	S	U	I	I	C	A	C	N	C	U	P
E	L	N	S	T	T	L	T	T	C	A	O	R	R	N
S	I	A	I	C	P	E	O	E	E	U	I	E	E	I
A	R	T	H	E	U	R	T	E	R	P	S	B	C	E
R	V	U	R	E	V	I	F	B	E	T	R	M	N	R
C	T	A	R	E	U	M	E	R	E	I	E	O	E	F
E	R	A	N	F	N	R	L	D	O	P	M	T	D	L
E	I	V	P	C	N	I	A	R	T	N	E	E	A	U
R	O	S	S	E	E	U	N	I	I	J	R	U	C	X
L	R	E	D	O	R	R	C	R	E	M	A	R	E	E

ACTE	ESSOR	NAGER	SAUTER
AVANCER	FLUX	ONDULER	SERRER
BERCER	FONCER	PRESTE	SUCCEDER
BOND	FREIN	RAMER	TANGAGE
BRIO	FUIR	REDRESSER	TAPER
CADENCE	FUITE	REMUER	TIC
CHUTE	GESTE	REPLIER	TITUBER
COURBER	HEURTER	RETIRER	VENIR
ECRASER	HISSER	REVIF	VIE
ELAN	INERTIE	RIPER	VRILLER
EMERSION	JETER	RODER	
ENTRAIN	LARGO	ROTATION	
ENTRER	MAREE	RUADE	
ENVOL	MOTEUR	RUER	

Solution du dernier problème : CROISEMENT

12 octobre 2005 No 1022

MOTS CROISÉS

HORIZONTALEMENT

1 Assemblage de choses plus ou moins hétéroclites.
2 Trou axial de la tige de certaines clefs - On le parle en Algérie.
3 Sauve-qui-peut - Pénétrer.
4 Partie du corps du cheval - Éclaircir.
5 Dans le calendrier romain - Déesse égyptienne - Sera une goutte d'eau dans la mer.
6 Ne boit pas à grandes gorgées - Style musical.
7 Étain - Mammifère carnivore - Insecte des eaux stagnantes.
8 Sous un sabot - Rastafari.
9 Étendue d'eau - Examiner - Unité de mesure de surface.
10 Formulée - Semblables en qualité.
11 Écrit dans un calepin - Blé tendre.
12 Possessif - Déclare ses dernières volontés.

VERTICALEMENT

1 Tassement.
2 Bâton gros et court servant à frapper - Émotion d'ordre affectif.
3 Enivrer légèrement - Cuite dans l'huile.
4 On s'en sert pour boucher - On peut la faire à la meunière - A cours à Nagano.
5 Lisière de bois - Se dit d'un regard oblique et menaçant.
6 Personnel - Emplacement - Fer.
7 Obtenus - S'adresser à Dieu.
8 Prendre une odeur forte et une saveur âcre - Langage particulier à un milieu fermé.
9 Il exercent un métier à caractère traditionnel - Principe spirituel.
10 Pas de bonne heure - Éléments qui composent la corolle d'une fleur.
11 Être grand ouvert - Proche.
12 Appareil de fermeture - Famille princière d'Italie.

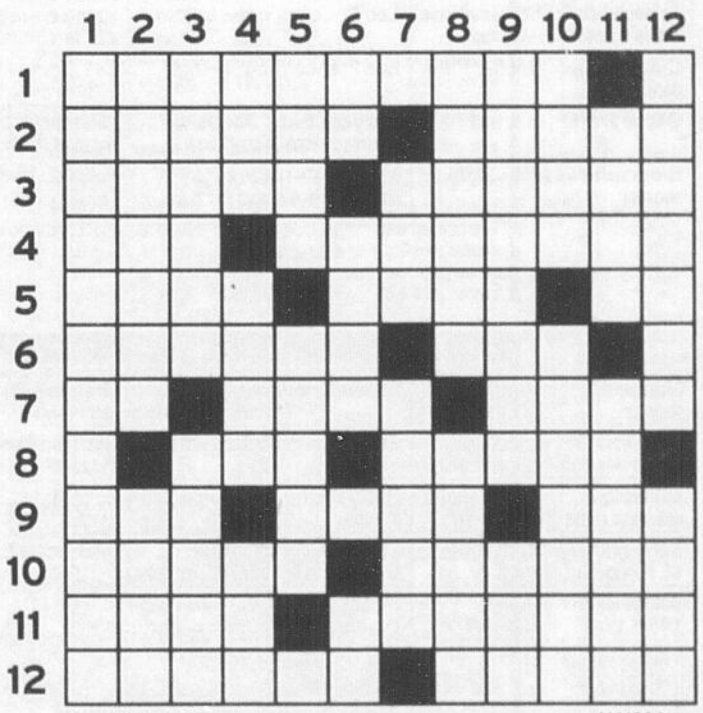

12 octobre 2005 MC1300

Solution du nº 1299

	1	2	3	4	5	6	7	8	9	10	11	12
1	E	F	F	R	I	T	E	M	E	N	T	■
2	S	A	L	I	V	E	R	■	T	A	O	N
3	T	R	I	P	E	■	O	N	A	G	R	E
4	A	E	R	E	■	I	D	O	L	E	■	V
5	F	■	T	R	A	C	E	S	■	U	N	E
6	I	T	E	■	V	I	N	■	P	R	O	■
7	L	A	R	M	E	■	T	R	I	■	T	A
8	A	M	■	E	U	T	■	A	G	R	E	S
9	D	A	N	S	■	R	O	S	E	E	■	C
10	E	R	E	U	T	O	P	H	O	B	I	E
11	■	I	R	R	I	T	E	■	N	U	L	S
12	E	N	F	E	R	■	P	A	S	S	E	E

CINÉ-TÉLÉ

MERCREDI 12 OCTOBRE

9h00

CANAL VIE — ABUS DE CONFIANCE **7581744** (5) (Betrayal of Trust), É.-U. 1993. Drame judiciaire de George Kaczender avec Judith Light, Judd Hirsch et Betty Buckley. – Une chanteuse accuse son psychiatre de l'avoir violée alors qu'elle était sous l'effet d'une drogue. (2h)

13h00

CANAL D — ANACONDA **6351251** (5) É.-U. 1997. Drame d'horreur de Luis Llosa avec Jennifer Lopez, Jon Voight et Ice Cube. – Dans la jungle amazonienne, une équipe de cinéastes tombe sous la coupe d'un aventurier qui tente de capturer un anaconda géant. (2h)

CANAL VIE — ABUS DE CONFIANCE **7585560** (5) (Betrayal of Trust), É.-U. 1993. Drame judiciaire de George Kaczender avec Judith Light, Judd Hirsch et Betty Buckley. – Une chanteuse accuse son psychiatre de l'avoir violée alors qu'elle était sous l'effet d'une drogue. (2h)

14h00

TQS — UN MONDE À PART **542454** (6) (Children of Fortune), É.-U. 2000. Drame policier de Sheldon Larry avec James Brolin, Amanda Fuller et Virginia Madsen. – Un policier se rend dans une étrange petite ville afin d'enquêter sur le meurtre d'une jeune femme. (2h)

21h00

TV5 — L'ENFANT DE LA HONTE **3918034** (Dern. de 2). Fr. 2000. Mélodrame de Claudio Tonetti avec Barbara Schulz, Thomas Jouannet et Jean-Marc Thibault. – Les nombreux malheurs d'une jeune femme dont la mère a été assassinée sous ses yeux par son beau-père lorsqu'elle était enfant. (1h35)

23h25

CBJET — À COMMUNIQUER **6292560** (2h)

00h00

CANAL D — LA MOUCHE **5134482** (4) (The Fly), É.-U. 1986. Drame d'horreur de David Cronenberg avec Jeff Goldblum, Geena Davis et John Getz. – À la suite d'un accident au cours d'une expérience de téléportation, un savant se transforme progressivement en mouche. (2h)

CANAL VIE — JAMAIS SANS MA FILLE **3188139** (4) (Not without my Daughter), É.-U. 1990. Drame de moeurs de Brian Gilbert avec Sally Field, Alfred Molina et Sheila Rosenthal. – L'épouse et la fille d'un médecin musulman installé aux États-Unis sont retenues contre leur gré en Iran. (2h)

HOROSCOPE

MERCREDI 12 OCTOBRE 2005

Bélier (21 mars au 19 avril): Il faut laisser le temps faire son oeuvre. Il y a de ces choses que l'on ne peut brusquer, même si la période d'attente semble pénible. En intervenant, il y aurait risque de rallonger le processus. Il est toujours possible d'utiliser ce temps à bon escient en concentrant vos efforts sur autre chose. Profitez-en pour prendre de l'avance dans d'autres domaines.

Taureau (20 avril au 20 mai): Bien la Lune en Verseau ait tendance à déranger le Taureau, évitez de reporter au lendemain les tâches dont vous pourriez vous occuper aujourd'hui. Il peut être bon de retarder la satisfaction; c'est-à-dire de ne vous accorder certaines gâteries qu'en guise de récompense pour un travail dûment accompli. Il est sage de faire passer les devoirs avant les loisirs...

Gémeaux (21 mai au 21 juin): La visite de la Lune en Verseau créera pour vous un climat bénéfique et influencera favorablement la disposition des gens à votre endroit. C'est le moment de vendre vos mérites. La pire chose serait de ne pas oser vous faire connaître. Si vous voulez que l'on vous offre de belles opportunités, commencez par vous montrer disponible.

Cancer (22 juin au 22 juillet): Il est encore possible de faire marche arrière. Quoique vous en pensiez, une situation n'est pas forcément terminée de façon définitive. Ne laissez pas l'orgueil vous empêcher de poser un geste dont les conséquences vous feraient réellement plaisir. Vous devrez peut-être accepter de faire un petit compromis mais réaliserez que les avantages surpassent les inconvénients.

Lion (23 juillet au 22 août): Face à votre Signe, l'influence de la Lune en Verseau laisse prévaloir un climat d'harmonie et de sympathie. Vous pouvez recevoir un signe concret qui témoignera de l'appréciation des autres à votre endroit - particulièrement venant de gens qui ont de la difficulté à s'extérioriser. On trouve parfois plus rapidement ce que l'on désire quand on ne s'acharne pas à le chercher.

Vierge (23 août au 22 septembre): Il est possible que certaines personnes désapprouvent certaines de vos décisions et de vos prises de position. Toutefois, vous ne devriez pas permettre à leur opinion de vous faire douter de vos choix. Les désaccords et les débats idéologiques ne minent pas forcément les relations et les associations. À la positive, ils peuvent promouvoir la croissance et profiter à tout le monde.

Balance (23 septembre au 23 octobre): L'influence de la Lune en Verseau vous procurera l'effet d'un second souffle, allègera les tensions et fera disparaître une limitation. Voici donc un milieu de semaine parfaitement épanouissant duquel vous devriez profiter pleinement. La balle se trouve dans votre camp. N'hésitez pas à contacter les personnes qui ont manifesté de l'intérêt à l'endroit de vos réalisations.

Scorpion (23 octobre au 21 novembre): Tant que la Lune se trouve en Verseau, au carré de votre Signe, il peut être plus difficile de vous concentrer. Évitez de sombrer dans la rêverie, notamment lorsque l'on vous parle; il serait malvenu de poser une question à laquelle on vient tout juste de donner la réponse. Plus vous demeurerez alerte à votre environnement, et mieux votre journée se déroulera.

Sagittaire (22 novembre au 21 décembre): Voici un milieu de semaine qui sourit à vos relations privilégiées et aux affaires du coeur; accordez-leur votre priorité. Visitant actuellement le Sagittaire, la planète Vénus a pour effet d'attiser les passions et d'éveiller votre sensualité. Inutile de vous casser la tête pour faire plaisir à l'autre; les choses toutes simples peuvent plaire davantage que les extravagances.

Capricorne (22 décembre au 19 janvier): Le Soleil de la Balance n'est peut-être pas le préféré du Capricorne, mais on ne peut pas vous mettre de bâtons dans les roues pour autant! On dirait que vous êtes sur une lancée que personne ne peut freiner. En fait, l'influence de Mars en Taureau peut entraîner une accélération dans le train de vos activités. Vos projets sont susceptibles d'avancer plus rapidement que prévu.

Verseau (20 janvier au 18 février): Avec la Lune en Verseau, vos proches semblent maintenant aptes à mieux vous communiquer leurs attentes. Dans l'ensemble, le bilan de ce mercredi s'annonce positif; alors ne vous concentrez pas uniquement sur un point qu'il reste encore à améliorer. Vous pouvez clairement prendre le dessus dans une situation qui semblait peu avantageuse auparavant.

Poissons (19 février au 20 mars): Aujourd'hui vos entretiens s'annoncent empreints d'émotion et cela peut mener à l'approfondissement de certaines relations. Par contre, même s'ils sont issus de bonnes intentions, évitez de prendre des engagements qui seront difficiles à respecter. Ne lancez pas d'invitations par politesse si vous ne souhaitez pas vraiment que les autres les acceptent.

LE RYTHME DES AFFAIRES

OR	DOLLAR	EURO	ALUMINIUM
560	.8501	1.4113	1.03
(once $ Can)	(Cents US)	(Dollar Can)	($ Can la livre)

Principaux indices

Nom	Fermeture	Variation	Volume
S&P/TSX 60	597.36 $	0.78 $	92688000
S&P/TSX 300	10620.50 $	8.35 $	138475000
CDNX	2120.30 $	2.33 $	48507000
DOW JONES	10253.17 $	14.41 $	261000000
NASDAQ/USA	2061.09 $	-17.83 $	0
NASDAQ/Canada	420.01 $	-5.44 $	0

Titres vedettes à Toronto

Nom	Symbole	Haut	Bas	Fermeture	Variation
Abitibi-Consolidated	A	4.35 $	4.17 $	4.19 $	-0.12 $
ACE Aviation Holdings	ACE.B	34.20 $	33.45 $	33.60 $	-0.65 $
Alcan Incorporated	AL	37.30 $	36.75 $	37.05 $	1.07 $
Aliant Inc.	AIT	27.98 $	27.30 $	27.45 $	0.13 $
Alimentation Couche-Tard	ATD.SV.B	20.84 $	20.19 $	20.21 $	-0.29 $
Amisk	AS.A	0.55 $	0.55 $	0.55 $	-0.12 $
Arbec Forest Products	ABR.SV.A	0.40 $	0.40 $	0.40 $	0.00 $
Arc Energie	AET.UN	23.20 $	22.91 $	23.08 $	0.72 $
Bank of Montreal	BMO	57.30 $	56.51 $	56.51 $	-0.59 $
Bank of Nova Scotia	BNS	42.64 $	41.71 $	42.05 $	-0.30 $
Barrick Gold Corp	ABX	33.96 $	33.17 $	33.17 $	-0.49 $
BCE Emergis Inc.	EME	3.95 $	3.74 $	3.78 $	-0.07 $
BCE Inc.	BCE	30.95 $	30.45 $	30.55 $	-0.20 $
Bennett Environmental Inc.	BEV	3.15 $	3.02 $	3.04 $	-0.26 $
Bombardier Cl. A	BBD.MV.A	2.76 $	2.62 $	2.64 $	-0.07 $
Bombardiers Inc.	BBD.SV.B	2.75 $	2.60 $	2.61 $	-0.08 $
CAE Inc	CAE	7.96 $	7.69 $	7.72 $	-0.23 $
Cambior	CBJ	2.54 $	2.38 $	2.47 $	-0.07 $
Campbell Res.	CCH	0.17 $	0.15 $	0.16 $	-0.00 $
Canadian Natural Res.	CNQ	49.00 $	47.90 $	48.66 $	2.21 $
Canadian Oil Sands	COS.UN	122.64 $	119.26 $	121.10 $	3.10 $
Canadian Pacific Railway	CP	51.50 $	50.28 $	50.96 $	0.45 $
Canadian Tire	CTR.NV	61.34 $	60.25 $	60.71 $	-0.19 $
Canadian Western Bank	CWB	37.00 $	36.68 $	37.00 $	0.00 $
Canam Manac Group	CAM.SV.A	7.10 $	7.00 $	7.05 $	-0.09 $
Canfor	CFP	14.30 $	14.05 $	14.19 $	0.03 $
Cascades Inc.	CAS	8.25 $	8.05 $	8.10 $	-0.04 $
CGI Group Inc.	GIB.SV.A	8.65 $	8.20 $	8.35 $	0.00 $
CIBC	CM	72.24 $	71.00 $	71.73 $	-0.04 $
CN Railway Company	CNR	85.00 $	83.33 $	84.51 $	0.41 $
Cogeco Cable Inc.	CCA.SV	30.00 $	29.40 $	30.00 $	0.00 $
Cossette Com. Group	KOS.SV	12.55 $	12.55 $	12.55 $	0.10 $
CP Ships	TEU	25.15 $	24.87 $	25.03 $	0.06 $
Dofasco Inc.	DFS	42.40 $	41.30 $	41.60 $	0.59 $
Domtar	DTC	7.48 $	7.25 $	7.25 $	-0.11 $
Elger tech.	AXA	0.20 $	0.20 $	0.20 $	0.00 $
Emera	EMA	19.50 $	19.26 $	19.45 $	0.09 $
Enerplus	ERF.UN	53.90 $	51.69 $	53.81 $	1.19 $
Epcor Power	EP.UN	34.20 $	33.90 $	34.06 $	-0.14 $
Falconbridge Ltd	FAL.LV	35.85 $	33.85 $	34.59 $	3.77 $
Four Seasons Hotels	FSH.SV	67.67 $	65.38 $	67.15 $	1.71 $
Gaz Metropolitain	GZM.UN	21.91 $	21.75 $	21.75 $	0.00 $
GEAC Computer Corp	GAC	10.79 $	10.60 $	10.79 $	-0.01 $
Great-West Lifeco	GWO	28.88 $	28.00 $	28.21 $	-0.19 $
Hudson's Bay	HBC	13.40 $	12.77 $	12.85 $	-0.48 $
Imperial Oil	IMO	117.90 $	115.83 $	116.53 $	0.39 $
Inco Limited	N	54.72 $	50.25 $	51.61 $	-0.29 $
Industrial Alliance	IAG	28.75 $	28.35 $	28.55 $	0.04 $
Jean Coutu Group	PJC.SV.A	18.60 $	16.40 $	16.60 $	-2.55 $
Laurentian Bank	LB	30.90 $	30.45 $	30.70 $	0.03 $
Loblaws Cos.	L	69.15 $	68.57 $	68.65 $	-0.45 $
Magna International	MG.SV.A	79.50 $	78.55 $	78.91 $	-2.75 $
Manitoba Telcom	MBT	48.35 $	47.61 $	47.62 $	-0.39 $
Maple Leaf Foods Inc.	MFI	17.86 $	17.25 $	17.73 $	0.28 $
Metro Inc.	MRU.SV.A	34.19 $	33.65 $	33.65 $	-0.45 $
National Bank	NA	58.95 $	58.16 $	58.75 $	0.13 $
Nortel Networks	NT	3.80 $	3.68 $	3.72 $	-0.08 $
Nova Chemicals Corp.	NCX	44.54 $	42.95 $	44.36 $	0.16 $
Novelis Inc.	NVL	25.30 $	23.49 $	23.97 $	0.12 $
Pangeo Pharma	PIL	0.00 $	0.00 $	0.29 $	0.00 $
Pepsi Bottling Group Inc.	PBG	9.20 $	8.85 $	8.91 $	-0.24 $
Petro-Canada	PCA	46.50 $	45.35 $	45.81 $	0.21 $
Placer Dome	PDG	20.54 $	19.91 $	19.94 $	-0.23 $
Potash Corp	POT	105.90 $	101.60 $	101.64 $	-4.46 $
Power Corp.	POW.SV	30.93 $	30.25 $	30.25 $	-0.65 $
Power Financial	PWF	32.66 $	31.93 $	32.19 $	-0.22 $
Precision Drilling Corp.	PD	54.87 $	53.66 $	54.27 $	0.27 $
Pro AMS	PAM.UN	21.45 $	21.30 $	21.37 $	-0.10 $
Quebecor Inc.	QBR.SV.B	29.98 $	28.91 $	29.25 $	-0.01 $
Quebecor World	IQW.SV	22.09 $	21.60 $	21.80 $	-0.12 $
Rogers Comm. Inc.	RCI.NV.B	48.50 $	47.85 $	47.85 $	-0.15 $
Royal Bank	RY	84.00 $	83.17 $	83.20 $	-0.60 $
Saputo Inc.	SAP	38.21 $	37.60 $	37.70 $	0.30 $
Sears Canada	SCC	33.00 $	32.25 $	32.70 $	0.07 $
SFK Pulp Fund Units	SFK.UN	4.33 $	4.20 $	4.30 $	0.13 $
Shaw Communications	SJR.NV.B	24.72 $	23.80 $	23.85 $	-0.43 $
Shell Canada	SHC	36.43 $	35.75 $	36.00 $	0.49 $
Sleeman Breweries Ltd	ALE	14.90 $	14.55 $	14.56 $	-0.27 $
SNC-Lavalin	SNC	75.37 $	74.00 $	74.61 $	0.06 $
Sobeys Inc.	SBY	41.75 $	40.30 $	41.75 $	1.75 $
Societe financiere IGM	IGM	40.41 $	39.52 $	39.81 $	-0.39 $
Stelco Inc.	STE.A	0.26 $	0.24 $	0.25 $	-0.01 $
Sun Life financial	SLF	42.90 $	41.75 $	42.06 $	-0.46 $
Suncor Energy Inc.	SU	62.85 $	61.38 $	62.85 $	1.13 $
Superior Propane Inc. Fund	SPF.UN	26.40 $	26.10 $	26.10 $	0.14 $
Talisman Energy Inc.	TLM	53.44 $	51.80 $	53.44 $	1.77 $
TD Bank	TD	57.21 $	56.33 $	56.70 $	-0.31 $
Teck Cominco Corp.	TEK.SV.B	53.65 $	50.51 $	51.88 $	1.81 $
Telus Corporation	T	48.61 $	47.71 $	47.85 $	0.50 $
Tembec	TBC	2.58 $	2.37 $	2.40 $	-0.18 $
Tonstar Corp.	TS.NV.B	23.20 $	22.76 $	23.07 $	0.27 $
Transalta Corporation	TA	24.00 $	23.17 $	23.17 $	-0.42 $
Transat AT	TRZ.B	18.40 $	18.01 $	18.04 $	-0.45 $
Transcanada Pipe	TRP	35.90 $	35.01 $	35.34 $	-0.34 $
Transcontinental Inc.	TCL.SV.A	21.36 $	20.70 $	21.23 $	0.02 $
Trisec Canada Inc.	TZC.SV	24.02 $	23.50 $	23.52 $	-0.48 $
Van Houtte Inc.	VH.SV	19.50 $	19.00 $	19.00 $	0.18 $
Wescast Industries	WCS.SV.A	25.85 $	25.85 $	25.85 $	-0.15 $
Weston George Ltd	WN	103.50 $	101.61 $	102.45 $	-0.35 $

TORONTO

Les titres les plus actifs

Nom	Symbole	Fermeture	Variation	Volume
Hudbay minerals	HBM.WT	0.05 $	0.00 $	40596700
Falconbridge ltd	FAL.LV	34.59 $	3.77 $	20286929
Nortel networks	NT	3.72 $	-0.08 $	9602962
Inco ltd	N	51.61 $	-0.29 $	8609914
Chariot resources	CHD	0.32 $	0.00 $	5275934
Encana corporation	ECA	60.11 $	0.77 $	4497301
Tahera diamond	TAH	0.47 $	0.04 $	4425691
Bombardier inc	BBD.SV.B	2.61 $	-0.08 $	4422484
Jean coutu group	PJC.SV.A	16.60 $	-2.55 $	3955563
Uex corporation	UEX	4.28 $	-0.22 $	3621234

Les plus fortes hausses

Nom	Symbole	Fermeture	Variation	Volume
E I financial corp	ELF	435.00 $	15.00 $	503
Oil sands split	OST.UN	105.00 $	8.00 $	2050
Nova chemicals	NCX.U	37.43 $	6.18 $	200
Falconbridge ltd	FAL.LV	34.59 $	3.77 $	20286929
Falconbridge ltd	FAL.LV.U	29.35 $	3.16 $	1730
Fortis inc	FTS	96.24 $	3.16 $	65025

Les plus fortes baisses

Nom	Symbole	Fermeture	Variation	Volume
Fairfax fncl	FFH.SV	177.11 $	-20.36 $	167417
Research in motion	RIM.U	64.89 $	-7.72 $	100
T d capital trust	TDD.M	109.45 $	-4.93 $	21000
Potash corp	POT	101.64 $	-4.46 $	256969
Magna	MG.SV.A	78.91 $	-2.75 $	208802
Jean coutu group	PJC.SV.A	16.60 $	-2.55 $	3955563

NEW-YORK

Les titres les plus actifs

Nom	Symbole	Fermeture	Variation	Volume
Lucent	LU	3.09 $	-0.04 $	40032900
General motors	GM	26.42 $	0.94 $	35889400
Corning inc	GLW	17.79 $	-0.46 $	34361300
Pfizer inc	PFE	24.30 $	-0.15 $	30133200
Nokia corp ads	NOK	16.90 $	0.08 $	23813800
Motorola	MOT	20.55 $	-0.27 $	21902100
Ford motor co	F	8.71 $	-0.22 $	20013600
General electric	GE	33.80 $	-0.19 $	18281100
Texas instruments	TXN	29.37 $	-0.69 $	18081000
Refco inc	RFX	13.85 $	-1.75 $	17346200

Les plus fortes hausses

Nom	Symbole	Fermeture	Variation	Volume
Chesapeake energy	CHK.PR.B	211.55 $	10.27 $	200
White mountains	WTM	610.00 $	8.00 $	27900
Phelps dodge corp	PD	131.41 $	4.50 $	2560900
Txu corp	TXU	108.26 $	4.03 $	3642600
Peabody energy	BTU	78.79 $	3.64 $	3001700
Woori finance	WF	50.25 $	3.55 $	5800

Les plus fortes baisses

Nom	Symbole	Fermeture	Variation	Volume
Berkshire hathaway	BRK.A	84400.00 $	-100.00 $	720
Washington post co	WPO	758.64 $	-11.42 $	19200
Texas pacific land	TPL	130.70 $	-9.55 $	13600
Internat rectifier	IRF	34.37 $	-6.33 $	11740900
Markel corp	MKL	321.11 $	-4.88 $	13300
Landamerica fncl	LFG	59.07 $	-3.93 $	979100

NASDAQ

Les titres les plus actifs

Nom	Symbole	Fermeture	Variation	Volume
Nasdaq 100 tr	QQQQ	37.94 $	-0.19 $	114632848
Microsoft corp	MSFT	24.41 $	-0.05 $	76545779
Jds uniphase corp	JDSU	2.02 $	-0.12 $	64072007
Cisco systems inc	CSCO	17.19 $	-0.30 $	55301297
Oracle corporation	ORCL	12.08 $	0.07 $	45663839
Apple computer inc	AAPL	51.59 $	1.22 $	42994587
Intel corp	INTC	23.42 $	0.00 $	41607137
Sun microsystems	SUNW	4.00 $	-0.06 $	33060091
Sirius satellite	SIRI	6.42 $	-0.17 $	28051074
Compuware corp	CPWR	7.52 $	-0.74 $	24034251

Les plus fortes hausses

Nom	Symbole	Fermeture	Variation	Volume
Mitsui & co ltd	MITSY	252.31 $	8.42 $	2317
Koss corp	KOSS	22.48 $	5.23 $	22884
Millea holdings	MLEA	80.28 $	2.83 $	12365
Village super	VLGEA	57.11 $	2.11 $	1663
Biocryst	BCRX	15.04 $	2.06 $	21589662
Realnetworks inc	RNWK	7.70 $	1.96 $	22739271

Les plus fortes baisses

Nom	Symbole	Fermeture	Variation	Volume
Marchex inc conv	MCHXP	175.00 $	-5.13 $	100
Google inc	GOOG	306.10 $	-4.55 $	8538368
Netease.com inc	NTES	81.22 $	-3.76 $	1425161
National wstrn	NWLIA	189.50 $	-3.69 $	1330
Sigmatel inc	SGTL	13.69 $	-3.52 $	7185197
Strayer education	STRA	86.74 $	-3.38 $	336641

Données fournies par Décision-Plus
www.decisionplus.com

Inco et Falconbridge

Une fusion de 12,5 milliards $

TORONTO (PC) - Inco et Falconbridge ont présenté mardi un projet de fusion d'une valeur de 12,5 milliards $ qui, s'il se concrétise, constituera la plus importante transaction de l'histoire de l'industrie minière au Canada.

Les chefs de la direction des deux sociétés ont dit croire que le regroupement de leurs activités permettra de générer des économies annuelles de 350 millions $ US d'ici la fin de 2007, dont la majeure partie proviendra de la rationalisation de leurs activités canadiennes.

Ils entendent notamment supprimer un nombre indéterminé d'emplois aux deux sièges sociaux de Toronto, en plus d'éliminer de 100 à 150 postes dans la région de Sudbury, où les deux entreprises exploitent d'importantes installations minières ainsi que des fonderies.

Le cours de l'action des deux entreprises a bondi après l'annonce de cette offre amicale de la part d'Inco, faite tôt mardi matin, avant l'ouverture des marchés boursiers. La valeur de l'action de Falconbridge a crû de plus de 16 pour cent en cours de séance, avant de perdre une partie de ses gains pour clôturer à 34,59 $, en hausse de 3,77 $ ou 12 pour cent.

Inco a d'abord vu son action s'apprécier de 5 pour cent dans la première heure de transactions à la Bourse de Toronto, avant que l'enthousiasme des investisseurs ne se dissipe et que l'action ne bascule en territoire négatif. Le titre a finalement clôturé en baisse de 29 cents, à 51,61 $.

L'offre d'Inco pour Falconbridge équivaut à 34 $ par action, au comptant et en actions. La portion au comptant que pourrait verser Inco n'excéderait pas 2,87 milliards $.

La fusion donnerait naissance à un géant dont la production de nickel surpasserait celle de la société russe Norilsk Nickel, actuel numéro un mondial. La nouvelle entreprise produirait également d'importantes quantités de cuivre, de zinc et d'aluminium.

La valeur boursière d'Inco-Falconbridge s'établirait à quelque 21 milliards $, ce qui la laisserait tout de même loin derrière les deux plus grandes sociétés minières au monde, BHP Billiton et Rio Tinto.

Indice des prix du logement neuf

(1997=100)

en août

Données et variations, par rapport à la même période l'an dernier, ainsi que le mois précédent, dans les principales agglomérations urbaines du pays

	Août 2005	Variat. en % an	Variat. en % mois
Canada	**130,0**	**4,6**	**0,4**
• Maisons seulem.	139,9	4,2	0,4
• Terrains seulem.	114,5	5,1	0,4
Saint-Jean (T.-N.)	125,5	4,3	0,2
Halifax	127,7	4,8	4,2
Charlottetown	115,1	4,9	0,8
Saint-Jean (N.-B.) Moncton, Fredericton	109,3	3,3	0,1
Québec	**136,6**	**5,0**	**2,1**
Montréal	**141,9**	**4,5**	**0,3**
Ottawa–Gatineau	155,1	3,7	0,0
Toronto, Oshawa	133,3	4,0	0,2
Winnipeg	133,2	7,5	0,5
Regina	142,6	5,6	0,0
Calgary	146,0	5,0	0,6
Vancouver	106,4	4,5	0,1

Source: Statistique Canada PC

Norampac acquiert 3 nouvelles usines

SAINT-BRUNO (PC) - Le producteur de cartons-caisses Norampac inc. a complété l'acquisition de trois usines de transformation de cartonnage ondulé appartenant à SPB Canada inc., a-t-on annoncé mardi à Saint-Bruno, près de Montréal. Les termes de l'entente n'ont pas été précisés.

Les trois usines en question sont situées à Montréal et Le Gardeur, et à Belleville, en Ontario. Elles ont une capacité de production annuelle d'environ 180 millions de mètres carrés et emploient environ 460 personnes. «Cette acquisition permet à Norampac d'élargir l'éventail de ses produits de spécialités», a expliqué Marc-André Dépin, président et chef de la direction de l'entreprise.

«D'autre part, elle nous donnera une souplesse accrue dans la réalisation des investissements déjà annoncés pour le Québec puisqu'elle nous fera bénéficier d'économies d'échelle tout en nous permettant d'optimiser l'utilisation de l'équipement.»

De plus, cette transaction permettra à Norampac, coentreprise détenue par Domtar et Cascades, d'améliorer les synergies déjà en place au niveau des usines de fabrication de cartons-caisses grâce à un accroissement des ventes internes et à une réduction des coûts de transport, a indiqué la société.

Premier producteur de cartons-caisses au pays et septième plus important en Amérique du Nord, Norampac possède huit usines de fabrication de cartons-caisses et maintenant 27 usines de transformation de cartonnage ondulé au Canada, aux États-Unis et en France.

Des résultats décevants

L'action du Groupe Jean Coutu trébuche

par Karine Fortin

MONTREAL (PC) — Des investisseurs déçus ont sanctionné le Groupe Jean Coutu qui a publié mardi des résultats inférieurs aux attentes des analystes pour le premier trimestre de son exercice 2006.

A la Bourse de Toronto, l'action de l'entreprise a perdu 13,3 pour cent ou 2,55 $ au cours d'une séance ou près de 4 millions de certificats ont changé de mains. Le titre a finalement clôturé la séance à 16,60 $.

En matinée, l'entreprise avait indiqué que l'uniformisation des systèmes informatiques de ses pharmacies américaines avait été plus difficile que prévu et avait nui à sa rentabilité au cours de la période de trois mois terminée le 27 août.

Ce trimestre, qui a aussi été marqué par la fermeture de 78 établissements non rentables de l'ancienne chaîne Eckerd, s'est soldé par un bénéfice net d'à peine 11,1 millions $ US ou 0,04 $ US par action sur des revenus de 2,68 milliards $ US.

L'an dernier à pareille date, les profits nets de la société s'élevaient à 22,3 millions $ US ou 0,09 $ par action. Son chiffre d'affaires, qui n'incluait qu'un mois de ventes des établissements Eckerd, totalisait alors 1,34 milliard $ US.

Les 1549 pharmacies qui appartenaient au géant du détail J.C. Penney ont été acquises en juillet 2004 pour 2,4 milliards $ US. La plupart sont situées dans les Etats de la côte est américaine. Avant d'acquérir la chaîne, Jean Coutu possédait déjà des établissements aux Etats-Unis. Ces derniers étaient regroupés sous la bannière Brooks.

Les dirigeants de Jean Coutu ont prévenu le mois dernier que l'intégration des deux réseaux pourrait prendre jusqu'à trois ans. D'après le pdg François J. Coutu, la situation devrait toutefois s'améliorer progressivement au cours des prochains mois.

«Considérant que l'intégration des technologies de l'information du réseau Brooks Eckerd est maintenant complétée et que nous avons entrepris plusieurs stratégies de croissance des ventes, nous sommes dorénavant en meilleure position pour accroître notre rentabilité d'ici la fin de l'année financière», a-t-il indiqué mardi.

Pour le trimestre, les revenus de l'entreprise au Canada ont atteint 364,7 millions $ US comparativement à 312,6 millions $ US à la période correspondante en 2004, soit une augmentation de 16,7 pour cent.

Les ventes des magasins comparables ont augmenté de 3,5 pour cent. La plus grande partie de cette hausse provient des médicaments, dont les ventes ont bondi de 5,4 pour cent au cours du trimestre.

Les activités aux Etats-Unis ont pour leur part généré des revenus de 2,318 milliards $ US, soit une augmentation de 1,294 milliard $ US, ou 126,4 pour cent, par rapport au premier trimestre de l'exercice précédent.

Les ventes d'établissements comparables ont connu une très faible augmentation de 0,3 pour cent que le président de la division Michel Coutu, a qualifié d'insatisfaisante. Selon lui, les magasins Brooks souffrent beaucoup de la popularité grandissante des appareils photos numériques qui fait baisser la demande pour les services de développement.

Les pharmacies américaines doivent aussi composer avec la baisse de leurs revenus découlant de la préférence des consommateurs américains pour des médicaments génériques moins coûteux que les médicaments brevetés.

Le Groupe Jean Coutu compte 2172 établissements corporatifs et franchisés — 1851 aux Etats-Unis et 321 au Québec, au Nouveau-Brunswick et en Ontario — et emploie plus de 60 000 personnes — 46 000 aux Etats-Unis et 14 000 au Canada.

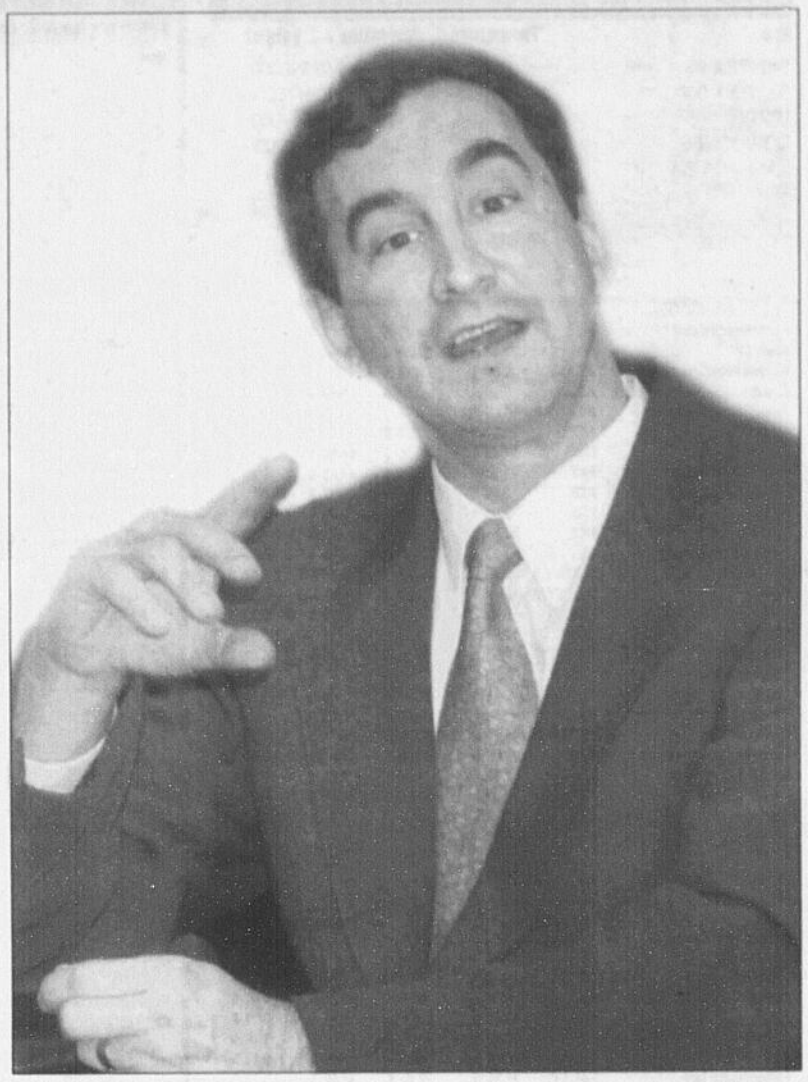

PRÉVISIONS - D'après le pdg du Groupe Jean Coutu, François J. Coutu, la situation de l'entreprise devrait s'améliorer progressivement au cours des prochains mois.

(Archives)

Le Groupe Jean Coutu

1er trimestre terminé le 27 août		
(en millions $ US)	2005	2004
Revenus	2 683,1	1 336,7
Bénéfice net	11,1	22,3
Bénéfice par action ($)	0,04	0,09

Profil de l'entreprise

Siège social: Longueuil

Nombre d'établissements: 2172 dont 1851 aux É.-U. et 321 au Canada.

Effectif: 60 000 employés.

PC

Nortel: contrat de 130 M $ US

TORONTO (PC) — Nortel Networks a fait part mardi, après la clôture des marchés boursiers, de l'obtention d'un contrat de 130 millions $ US pour la livraison d'équipement à une coentreprise formée de Leap Wireless International ainsi que d'Alaska Native Broadband (ANB).

L'entente d'une durée de trois ans concerne de l'équipement pour des réseaux de télécommunications de troisième génération.

Ces réseaux desserviront notamment les marchés de San Diego, Houston, San Antonio et Cincinnati.

Nortel est un fournisseur de Leap depuis 2000.

SEMAINE DU 9 AU 14 OCTOBRE N°: 3

Jouez au QUOTIDIEN

EN COLLABORATION AVEC PAUL ALBERT CHEVROLET CADILLAC LTÉE

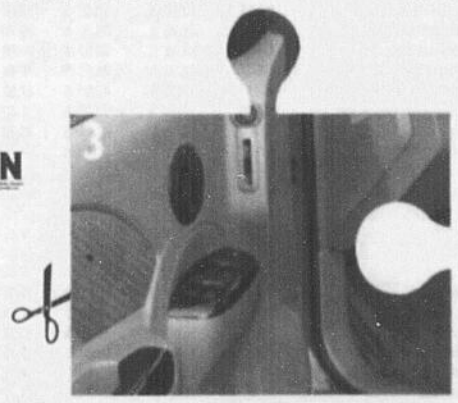

POUR FAIRE VIVRE UNE IDÉE BRILLANTE,
IL FAUT AVOIR UNE BONNE IDÉE DU FINANCEMENT.

Investissement Québec : des experts en financement qui vous accompagnent jusqu'au bout de vos idées.

IQ Investissement Québec

1 866 870-0437
www.investquebec.com

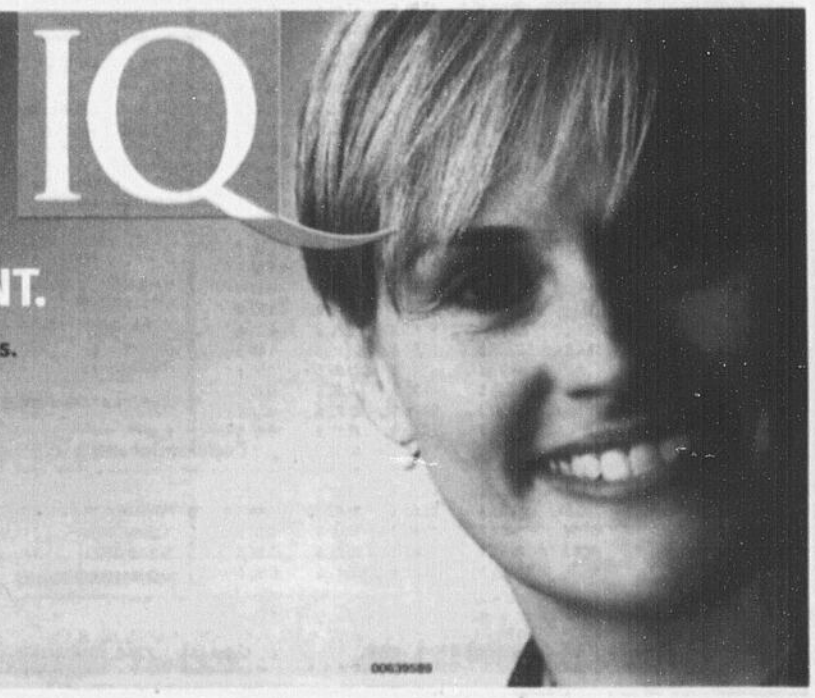

PETITES ANNONCES LE QUOTIDIEN 549-4444

DES CONSEILLÈRES PROFESSIONNELLES À VOTRE SERVICE

1051, BOUL. TALBOT - CHICOUTIMI - G7H 5C1

COURRIEL: classees@lequotidien.com

HEURES D'AFFAIRES

8 h 30 à 16 h 30

DU LUNDI AU VENDREDI

- SAINT-FÉLICIEN et les environs
679-3832
- LIGNE SANS FRAIS
1 (800) 866-3658

INFORMATIONS GÉNÉRALES

RESTRICTION L'éditeur se réserve le droit d'accepter, de refuser ou d'annuler la publication de toute annonce pour toute raison jugée valable. **VOTRE ANNONCE EST INCOMPLÈTE?** Dès la première journée, veuillez lire attentivement votre annonce. En cas d'erreur, il faut nous en aviser le plus tôt possible, car notre responsabilité se limite à la période comprise entre la première parution erronée et le premier jour ouvrable suivant cette parution. Nous ne sommes responsables que du montant facturé pour la période précitée.

workopolis.com
LE PLUS IMPORTANT SITE D'EMPLOIS AU CANADA
cyberpresse.workopolis.com

TARIFS

Le QUOTIDIEN 10 mots ou –

1 jour	8,90 $
2 jours	10,70 $
3 jours	12,50 $
4 jours	14,30 $
5 jours	16,10 $
6 jours	17,90 $

PROGRÈS-DIMANCHE
10 mots ou moins 11,15 $
- Mots additionnels: 0,45 $ mot/par semaine
- Lettrage majuscule • Caractères gras • Encadrement • Titre centré
3,50 $ par semaine /par option
- AVEC PHOTO: 7,90 $ par parution

Les taxes ne sont pas comprises dans les prix.
Aucune facturation. Acceptons les chèques, cartes de crédit.

100 IMMEUBLES COMMERCIAUX

101 Bâtisses commerciales

AUBAINE: 85 rang St-Joseph, St-Fulgence, 2 immeubles sur terrain 102,317 pi.ca. Toute offre raisonnable sera considérée! Tél.:690-1991, 418-686-0772 Richard Asselin.

GARAGE à vendre ou à louer. 24, rue Villeneuve, Métabetchouan. 34' de largeur X 94' longueur, X 14' hauteur intérieure. Porte d'entrée 14'x14'. Terrain 34,000 pi.ca. dont 13,000 pi. asphalté. Tél.:345-2329.

102 Blocs appartements

LA BAIE **immeuble 4 logements**, idéal pour propriétaire occupant, très belle occasion, 4.1/2 vacant actuellement, 132,000$. Tél.:696-0288, 540-7595.

106 Entrepôt à louer

CHICOUTIMI idéal bateaux, motorisés, voitures, etc. Tél.:549-9515, 818-1321.

ENTREPOSAGE pour période hivernale, autos, motos, motorisés, chauffé ou non, assurance, système d'alarme, bâtiment neuf (en construction) au 5302 boul. Talbot Chicoutimi. Réservation Carol Girard. Tél.:696-1404.

ENTREPOT béton, très sécuritaire, pour moto, boul St-Paul, Chicoutimi. Tél.:549-8462, 818-2327.

ENTREPÔT individuel pour autos, motos, bateaux, roulottes, entreprises, etc. Tél.:696-4500.

107 Fermes

FOIN BALLES rondes, 4X4, 1ère, 2ième coupe, 30$. Tél.:549-9515.

109 Locaux à louer

2147 TALBOT Chicoutimi, 1,650 pi.ca., 1,350$/mois, chauffé, éclairé, climatisé. Tél.:545-0070.

CHICOUTIMI local commercial avec bureau, (pour entrepôt ou garage) 2287 boul. Talbot, 3,076 pieds.carrés. Tél:678-2960.

CHICOUTIMI rue Néron, 5,500 pi.ca., bureaux avec entrepôt. Tél.:543-9063.

COMMERCIAL et/ou INDUSTRIEL, 2,400 pi.ca., excellente localisation, près parc industriel, boul St-Paul. Tél.:690-7890.

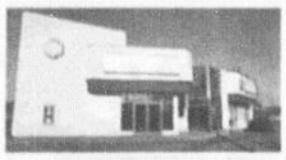

IMMEUBLE de prestige très bien situé, 4,000 pieds carrés, climatisé. Possibilité d'agrandissement. Vaste stationnement. Idéal pour clinique médicale, bureaux de professionnels ou commerce. Informations: Tél.:545-2409 Jacques Bouchard.

LOCAL 350 pi.ca., 275$/mois; 500 pi.ca 350$/mois; 1,000 pi.ca. 700$/mois. Chauffés, éclairés, climatisés. 3691 boulevard Harvey, face McDonald, Jonquière. Tél.:542-9451.

LOCAUX pour petites entreprises avec gicleurs automatiques, 1,700 à 2,100 pi.ca. Tél.:549-3065.

PRIX très très compétitif pour entreprise: local commercial, 33'X40' ou 66'X40' avec mezzanine 18' de hauteur libre, devanture de commerce avec grande porte 16'X14', grande cour clôturée, entrepôt, chariot élévateur sur place, petits bureaux d'affaires disponibles 12'X18' et 25'X30'. Au 1531 boul. Tadoussac, face Suspension Turcotte. Pour informations: 696-4065.

200 HABITATIONS RÉSIDENTIELLES

201 A partager

CHICOUTIMI 4.1/2, personne sérieuse et responsable. Tél.:543-5666, pagette:591-2109.

203 Chalet à vendre

ALMA bord de l'eau, chemin Dam-En-Terre, 2 chambres, salon, cuisinette, salle bains, redécoré en 2005, patio 12'x12', remise 12'x12' neuve, terrain entièrement aménagé, avec quai et débarcadère, prix abordable. Tél.:547-1622, 818-9734.

DIRECTEMENT du propriétaire LAROUCHE Baie Cascouia, 547, des Outardes, bord de l'eau, 16'x36', 2 chambres, terrain 90'x180', 50,000$. Tél.:693-4142, 547-5011.

HABITABLE à l'année, 1017, route 169, Chambord. Bord du lac Saint-Jean, avec grand terrain. Sans voisin. Tél.693-7225.

SECTEUR des Passes, kilomètre 22, 24x28, tout équipé. Tél.:(450)967-1843.

STE-ROSE lac Bouchard, chalet à vendre. Tél.:675-2342.

VALINOUET nouveau développement, vue imprenable, semi-meublé, 4 chambres, 2 salles bains, 2 salons. Tél.:673-3277.

204 Chalet à louer

LAC HA! HA!, 10 chalets à louer, automne, hiver, activités de bureau, relâche, Lac à l'Épaule, etc. Spécial 2 jours/150$, 7 jours/500$. Tél.:676-2373, 1-877-976-2373.

ST-HENRI-DE-TAILLON bord de l'eau, de septembre à juin, ou au mois, tout équipé. Tél.:(514)278-0552.

STONEHAM équipés, 2, 3, 4 chambres. Tél.:1-866-882-4888 (sans frais). www.chaletsalpins.ca

205 Chambres à louer

1 CHAMBRE propre, stationnement, entrée indépendante, près université et école de Métallurgie. Tél.:693-1560.

ALMA rue de la Gare, près services, logé, nourri, pour personne autonome, 600$/mois, libre immédiatement. Tél.:668-8776 Manon.

ARRIERE Archambault, 2 chambres dans maison privée, luxueuses, personnes sérieuses seulement. Tél.:698-8784, 693-4034.

ARVIDA salon, cuisine, secteur tranquille, près Polyvalente, personne sérieuse. Tél.:699-7079.

CHICOUTIMI rénovées, près université, 170$/mois à 250$/mois. Téléphone, câble. Cell.:815-6534, 540-1754.

GARCONNIÈRE (1 pièce non-fumeur) sous-sol, rénové, près cégep et centre-ville Jonquière, entièrement meublée, chauffée, éclairée, toilette communautaires, salle de lavage, entrée indépendante, 225$/mois. Tél.:547-3904.

JONQUIERE centre-ville, grandes, climatisées, cuisinette commune, service buanderie, entrée indépendante, câble inclus, balcon accessible, non-fumeur(euse), idéal étudiant(e)s, travailleur(euse)s. Tél.:542-6002, pagette: 541-6328.

JONQUIERE très belle chambre, salon, cuisine, 2 salles de bain, TV satellite partout, non fumeur(euse). Tél:542-8183.

KENOGAMI rénovée, tranquille, 230$/mois, tout compris, laveuse, sécheuse. Cell.:591-0088.

LAROUCHE bord de l'eau, 2 chambres, repas et soins compris, location jour, semaine ou mois. Tél.:344-4900 Céline.

207 Condominiums à louer

CHICOUTIMI 4.1/2 entièrement meublé, tout équipé, au mois. Tél.:693-4242.

208 Logements à louer

1.1/2, 2.1/2, 3.1/2, 4.1/2, 5.1/2, 6.1/2, 8.1/2
PRES Place du Royaume, UQAC, possibilité d'ameublement, également places disponibles pour retraité(e)s. Tél.:(418)815-3353, 696-4421.

208 Logements à louer

2.1/2, 3.1/2, 4.1/2, 5.1/2
CHICOUTIMI-NORD et Chicoutimi, beaux grands logements, très grandes chambres, **rénovés, très propres. Excellente clientèle, prix compétitifs. Possibilité céramique et bois flottant.** Disponibles immédiatement, septembre, octobre. **Tél.:820-7725.**

2.1/2, 3.1/2, Chicoutimi, près cégep, université, centres d'achats, rénové, chauffés, éclairés. 4.1/2. Libres. Tél.:543-4037.

4.1/2
CHICOUTIMI 542, des Crécerelles, rénové (céramique, bois flottant), libre, possibilité chauffé, éclairé.
Tél.:690-6308

4.1/2
CHICOUTIMI-NORD 346, Joffre, grand logement de qualité (bois flottant), libre.
Tél.:690-6308.

4.1/2
Quartier Université, piscine, porte patio, balcon, possibilité ameublement. Peinturés, ménage fait. Tél.:693-4242.

ALMA 3.1/2 rue des Perles, demi-sous-sol, beau, grand, bien éclairé, câble. 275$. Non-fumeur(se) seulement. Tél.:668-6437.

ALMA 5.1/2, rez-de-chaussée, fraîchement rénové, Naudville. Tél.:662-5282, Lise.

ALMA 7.1/2, Price Ouest, libre. Tél.:418-276-9096, 418-373-2578 (chalet), 418-671-8460 (cellulaire).

ARVIDA 4.1/2 très beau, 525$ chauffé, éclairé. Libre. Tél.:548-7539, 548-1515.

ARVIDA 2.1/2, 310$/mois, meublé, non chauffé, non éclairé, entrée indépendante. Tél.:548-7952.

ARVIDA 3.1/2 secteur St-Jean-Eudes, chauffé, éclairé, prix à discuter. Tél.:548-5305, 690-7818.

ARVIDA 4.1/2 à voir! demi-sous-sol, rénové, céramique et plancher bois flottant, quartier Dubose, stationnement double, déneigé, 410$/mois, non chauffé, non éclairé, libre immédiatement. Tél.:699-1194, 815-5114.

ARVIDA 4.1/2 (Coopérative d'habitation), beaucoup de cachet, planchers bois franc, fenêtres mansardes, secteur Manoir Saguenay, libre 1er décembre, 475$/mois, chauffé. Tél.:548-0504, 668-2387 poste 229.

ARVIDA 4.1/2, secteur St-Jacques, demi-sous-sol, 400$/mois, 1er novembre. Tél.:548-9840, 693-7316.

ARVIDA LES JARDINS DE L'HABITATION LE DERNIER MOIS GRATUIT. À partir de: 2.1/2 (300$), 3./2 (350$), 4.1/2 (400$), 5.1/2 (460$), chauffés, éclairés. Sur demande, possibilité d'aménagement pour personne à mobilité réduite. Tél.:418-718-4747, 418-718-4748.

AU BORD de l'eau, vue superbe, LaBaie, complètement meublé, literie, vaisselle, câble, électricité, parfait pour pied-à-terre. Tél.:544-0892.

CHICOUTIMI 1.1/2, 2.1/2, 3.1/2, 4.1/2, centre-ville, impeccables, bon prix. Venez voir! Cell.:815-6534, 540-1754.

CHICOUTIMI 4.1/2, 435$/mois, 5.1/2, 550$/mois, (chauffés, éclairés). Libres. Tél.:543-8605, 543-5834.

CHICOUTIMI (Rivière-du-Moulin) 4.1/2, de qualité supérieure, neuf, secteur paisible, non chauffé, non éclairé, sécuritaire, entrée contrôlée, entrée d'air climatisé, plancher céramique, porte-jardin et balcon, grand rangement. Tél.:693-3876 (jour), 549-6028 (soir).

CHICOUTIMI 1.1/2, près université et boul. Talbot, meublé, chauffé, éclairé, câble fourni, 350$/mois, libre. Tél.:812-1226.

CHICOUTIMI 2.1/2 neuf, quartier en développement, chauffé, éclairé, 400$/mois. Tél.:690-9193.

CHICOUTIMI 2.1/2, centre-ville, 325$/mois, semi-meublé, chauffé, eau chaude, libre. Tél.:693-4756, 812-4756.

CHICOUTIMI 3.1/2 (Rivière-du-Moulin), refait à neuf, non chauffé, non éclairé, 380$/mois, libre immédiatement. Tél.:547-3317.

CHICOUTIMI 3.1/2 350$/mois, (554 Morin), 4.1/2 325$/mois, (556-A, Morin), non chauffés, non éclairés, près cégep, université, libres. Sans bail. Tél.:543-6068, 820-7993.

CHICOUTIMI 3.1/2 meublé, chauffé, éclairé, plancher bois franc, tranquille, déneigé, 380$. Tél.:698-4526, 693-8416.

208 Logements à louer

CHICOUTIMI 3.1/2, 1.1/2 (vue sur Saguenay), meublés, semi-meublés, chauffés, éclairés, très propres, libres. Tél.:818-0800, 672-2837.

CHICOUTIMI 3.1/2, 325$/mois, non chauffé, non éclairé, libre novembre. Tél.:591-0721.

CHICOUTIMI 3.1/2, 390$/mois, semi-meublé, chauffé, éclairé, eau chaude, libre. Tél:543-1957.

CHICOUTIMI 3.1/2, non chauffé, non éclairé, remise extérieure, stationnement, 295$/mois, libre, 437, St-Philippe. Tél.:543-5935.

CHICOUTIMI 3.1/2, Rivière-du-Moulin, grand, meublé, chauffé, éclairé, 375$/mois, libre 1er octobre. Tél.:693-8416.

CHICOUTIMI 3.1/2, **sous-location**, chauffé, éclairé, bois franc, semi-meublé. Tél.:815-3135, 549-1250.

CHICOUTIMI 3.1/2, sous-sol, près université, cégep, pas stationnement, meublé ou non, non chauffé, non éclairé, 250$/mois. Tél.:690-2137, 591-0682.

CHICOUTIMI 4.1/2 non chauffé, non éclairé, demi-sous-sol, tranquille, sécuritaire, libre 1er novembre. 350$ Tél.:549-6267.

CHICOUTIMI 4.1/2, 2 minutes Place du Royaume, Lorenzo-Genest, 475$/mois, non chauffé, non éclairé. Disponible 1er novembre. Tél.:548-2421.

CHICOUTIMI 4.1/2, 516 des Crécerelles, chauffé, éclairé, libre, 495$/mois. Tél.:545-7047, cell.:693-3081.

CHICOUTIMI 4.1/2, 567 Morin, 415$/mois, libre 15 octobre. Tél.:696-0270, 549-3233.

CHICOUTIMI 4.1/2, demi-sous-sol, très ensoleillé, entrée indépendante, remise, près de tout, 450$/mois, non chauffé, libre 1er décembre. Tél.:549-5633.

CHICOUTIMI 4.1/2, Rivière-du-Moulin, demi-sous-sol, 435$/mois, chauffé, éclairé. Tél.:696-2539, 543-0094.

CHICOUTIMI 4.1/2, très beau, secteur Pulperie, magnifique vue sur Saguenay, 500$/mois, chauffé, non éclairé. Tél.:815-5708.

CHICOUTIMI 5.1/2 grand, rez-de-chaussée, libre immédiatement, 535$/mois, Rivière-du-Moulin. Tél.:690-2994.

CHICOUTIMI 5.1/2 grand, rénové, très propre avec portique et garage, 650$/mois, chauffé, eau chaude. Possibilité meublé. Tél.:549-3309.

CHICOUTIMI 5.1/2, jumelé, 1432 de l'Estacade, 665$/mois, non chauffé, non éclairé, libre décembre. Tél.:543-1268.

CHICOUTIMI 5.1/2, vue sur Rivière Chicoutimi et site Pulperie, ensoleillé, endroit paisible. Aussi chambre. Pagette:541-3334, cell.:418-671-8006, 690-5143.

CHICOUTIMI 6.1/2, 110 Price Ouest, chauffé, éclairé, sur 2 étages, 4 chambres, stationnement, libre immédiatement, 825$/mois, idéal 3 ou 4 personnes. Tél.:548-5556, pagette:541-2259.

CHICOUTIMI arrière Place Royaume: 3.1/2 chauffé, éclairé, semi-meublé, 390$/mois. **BOULEVARD UNIVERSITE** 5.1/2 (560$/mois), deux 4.1/2 (510$, 430$/mois), 1.1/2 (280$/mois), chauffés, éclairés, semi-meublés. Tél.:540-4716, 543-8717.

CHICOUTIMI arrière Place Royaume, 4.1/2 style condo, bloc 4 logements, 540$ non chauffé, non éclairé. Tél.:591-3977.

CHICOUTIMI beau 3.1/2, 325$/mois, non chauffé, non éclairé, buanderie, boul. Renaud, libre 15 octobre. Tél.:690-0515, 543-4401, 514-644-8489.

CHICOUTIMI grand loft à sous-louer, semi-meublé, planchers bois franc, centre-ville, 355$/mois, non chauffé, non éclairé. Tél.: soir: 693-9197, 549-8268, jour: 693-8540.

CHICOUTIMI très beau 4.1/2, emplacement idéal derrière IGA et Loblaws, libre novembre. Tél.:545-1568.

CHICOUTIMI très beau 4.1/2, rénové, 400$/mois, non chauffé, non éclairé, libre immédiatement. Tél.:673-1703.

CHICOUTIMI-NORD 4.1/2, des Epervières, non chauffé, non éclairé, repeint, couvre-planchers neufs, 445$/mois, libre. Pagette:591-4424.

CHICOUTIMI-NORD 3.1/2, chauffé, éclairé, libre immédiatement. Tél.:698-2043.

CHICOUTIMI-NORD 4.1/2, arrière Maxi, stationnement déneigé, 430$/mois, chauffé, entièrement rénové, libre. Tél.:590-4110 (Pierre), 590-0754 (Martin).

CHICOUTIMI-NORD 5.1/2, grand, rez-de-chaussée, eau chaude fournie, rénové printemps 2005, 495$/mois. Tél.:812-2309.

CHICOUTIMI-NORD 6.1/2, jumelé, 248 Chapleau, 775$/mois, non chauffé, non éclairé, libre novembre. Tél.:543-1268.

208 Logements à louer

CHICOUTIMI-NORD grand 3.1/2, 1785 Ste-Geneviève #2, entièrement meublé et équipé, chauffé, éclairé. 425$. Libre 1er novembre. Tél.:543-2677.

CHICOUTIMI-NORD jumelé 4.1/2, 162, Julie, 625$/mois, non chauffé, non éclairé, libre 1er octobre. Tél.:543-1268.

ENTRE LA-BAIE et Chicoutimi grand 4.1/2, chauffé, eau chaude fournie, 2 patios, stationnement, conciergerie, tranquille, très propre, sécuritaire, libre, 400$/mois. Tél:1-800-463-0270 ext:513, Frédéric.

JONQUIERE 1.1/2, 3710 Panet, près cégep, meublé, tous les services incluant câble, buanderie, tranquille et sécuritaire, 350$/mois. Tél.:548-4227, 540-7122.

JONQUIERE 2.1/2, coin St-David/Gauthier, meublé, chauffé, éclairé, buanderie, téléphone, câble, non fumeur(euse), 325$/mois. Tél.:695-7535.

JONQUIERE 3.1/2 impeccable, rénové, chauffé, éclairé, semi-meublé, libre immédiatement. Tél.:590-4664.

JONQUIERE 3.1/2, à partir 340$/mois, meublés, chauffés, éclairés, libres. Tél.:693-8416.

JONQUIERE 3.1/2, 2e étage, 2162 St-Hubert, 400$/mois, chauffé, éclairé. Tél.:547-2035.

JONQUIERE 3.1/2, 3791 Notre-Dame, 390$/mois, chauffé, éclairé. Tél.:547-2035.

JONQUIERE 3.1/2, 3995, de l'Ecole, apt.7, libre immédiatement, semi-meublé, chauffé, éclairé, très propre, tranquille, conciergerie, buanderie, stationnement, idéal personne âgée, 400$/mois, Tél.:548-6951, 812-5646, 591-6606.

JONQUIERE 3.1/2, rue Ste-Lucie, 1er étage, chauffé, éclairé, libre. 425$. Tél.:481-1272, 672-1209.

JONQUIERE 4.1/2 bien situé, planchers flottants, stationnement, remise, endroit tranquille et sécuritaire, libre, 345$/mois, idéal personne seule. Tél.547-6469.

JONQUIERE 4.1/2 centre-ville, neuf, 460$/mois, libre immédiatement. Jour:541-9671, 547-7279 (après 18h).

JONQUIERE 4.1/2 grand, neuf, un mois gratuit, 525$/mois, libre 1er novembre, près centre-ville. Tél.:542-8050, 540-5581.

JONQUIERE 4.1/2 rue de la Fabrique, 440$/mois, non chauffé, non éclairé, libre 1er novembre. Tél.:547-5516, 480-4446.

JONQUIERE
4.1/2 rue Truchon, rénové (céramique et bois flottant), eau chaude fournie. Possibilité chauffé, éclairé.
Tél.:695-1397, 690-6308

JONQUIERE 4.1/2, 2030 St-Hubert, 3e étage, 400$/mois, chauffé, éclairé, libre immédiatement. Tél.:547-3965.

JONQUIERE 4.1/2, 2e étage, près centre-ville, 370$/mois, non chauffé, non éclairé, semi-meublé si désiré, déneigé, libre immédiatement. Tél.:699-1194, 815-5114.

JONQUIERE 4.1/2, 350$/mois, non chauffé, non éclairé, libre immédiatement. 5.1/2 avec sous-sol, non chauffé, non éclairé, libre immédiatement, 500$/mois. 4.1/2 rénové à neuf, chauffé, éclairé, libre 1er novembre, 500$/mois. Tél.:547-4832, 547-2799, 690-9894.

JONQUIERE 4.1/2, 3612 Fortin, rez-de-chaussée + chambre supplémentaire au sous-sol, 435$/mois, chauffé, non éclairé. Tél.:541-0545.

JONQUIERE 4.1/2, 3949 Des Sizerins (Jonquière) 460$/mois, non chauffé, non éclairé, libre. Tél.:695-2964, 812-2790.

JONQUIERE 4.1/2, près du cégep, 2340 du Roi, libre 1er octobre, 390$/mois, non chauffé, non éclairé. Tél.:547-3525 Frédéric.

JONQUIERE 4.1/2, secteur paisible, coopérative des Lilas, 480$/mois. Tél.:699-5067, 550-0191.

JONQUIERE beau 4.1/2, 2e étage, libre 1er décembre, 3754 de l'Alsace, app. 2, 460$/mois, non chauffé, non éclairé. Tél.:547-2749.

JONQUIERE rues Nadeau et Truchon, 3.1/2 semi-meublés, chauffés, éclairés, à partir de 400$. Rénovés, près Candian Tire Tél.:818-1389, 543-5286.

KENOGAMI 5.1/2, 425$/mois, non chauffé, non éclairé. Tél.:695-2626, Catherine.

LA BAIE 4.1/2, 1653, 8e Avenue, libre immédiatement, 360$/mois. Tél.:544-4103.

LA BAIE 4.1/2, grand terrain, près Hôpital, 300$/mois, remise. Tél.:544-3760.

208 Logements à louer

LA BAIE 4.1/2, près de tous les services, rénové, plancher bois franc, porte-patio, balcon, vue Saguenay, libre immédiatement. Tél.:696-0288, 540-7595.

LA-BAIE 3.1/2 meublé, chauffé, éclairé, pas de tapis, 340$ Tél.:812-9591.

LA-BAIE 4.1/2, repeint, planchers bois, salle bains céramique, vue sur Fjord, libre immédiatement. Tél.:544-1288.

LA-BAIE 4.1/2, rue Bagot, 395$/mois, chauffé, non éclairé, déneigement inclus. Tél.:544-6335 après 17 h.

LA-BAIE 5.1/2, 1153, 1ère Rue, vue sur la baie, 500$/mois, non chauffé, non éclairé, libre 1er novembre. Tél.:544-5608, cellulaire: 690-4702.

LAC-KENOGAMI 4.1/2, bord de l'eau, avec sous-sol, 495$/mois, non chauffé, non éclairé, libre mi-octobre. Tél.:547-9650.

LATERRIERE 4.1/2, 440$/mois, chauffé, éclairé, déneigé. Tél.:543-5834, 693-8919.

LATERRIERE 846, du Boulevard, grand 4.1/2, dans demi-sous-sol, très clair, avec belle vue, libre immédiatement. Tél.:678-1582.

SHIPSHAW 4.1/2, très belle vue Saguenay. Libre immédiatement. Tél.:548-5178, heures repas.

209 Maisons à vendre

JONQUIERE 3 logements, 3752 Angers, revenus: 1,165$/mois, 97,000$. Tél.:542-4550.

ACHETERAIS maison 3 chambres, sur bord d'un lac à Falardeau. Tél.:547-2968.

ALMA 29X48, avec revenus, boul Auger Ouest, près écoles, libre. Tél.:668-3200, 487-0919.

ALMA 450, Gauthier Ouest, maison 40'x25', 3 chambres, 4.1/2 au sous-sol, entrée indépendante, sans voisin arrière, près du Centre Mario Tremblay. Tél.:345-2899.

CHICOUTIMI 1524 Victor-Guimond, haut de gamme 3,500 pi.ca., garage double 900 pi.ca., terrain 20,000 pi.ca., boisé, sans voisins arrière, décoration supérieure, remise 12x12', 329,500$. Acheteur sérieux seulement. Agent s'abstenir. Tél.:815-1812.

CHICOUTIMI 68 rue St-Dominique (bassin), à proximité de tous les services, maison 1.1/2 étage de 75 ans, restaurée, de l'époque; cachet unique, terrain aménagé, sans voisins, taxes avantageuses. Tél.:543-1996.

CHICOUTIMI 853 Murdock, foyer de masse radian, chauffage biénergie, revenu au sous-sol. Tél.:(418)458-1199.

CHICOUTIMI en construction, jumelé, haut de gamme, rue des Passerins, (près de Roitelets), terrain boisé, 3 chambres dont une au rez-de-chaussée, 2 salles de bains, escalier et plancher en bois franc, céramique, patio en béton, extérieur 4 côtés en pierre, 139,500$ + taxes. Aussi très intéressant pour investissseurs. Les Maisons Carol Girard inc. Tél.:696-1404.

CHICOUTIMI tout brique, 3 chambres à l'étage, entièrement rénovée, 129,900$. Cell.:718-2167.

CHICOUTIMI-NORD maison à paliers très éclairée, quartier recherché, rue tranquille, 112 Cassault, près rue Delisle, services et écoles, Parc de la Colline en arrière cours, foyer, cabanon, pas d'agent, prix révisé: 164,500$ conditions négociables. Tél.:549-5683, cell.:812-5567.

JONQUIERE 3347, des Pivoines, à palliers, 26'x40', 4 chambres, 2 salles bains, plancher érable, céramique, 145,000$. Acheteur sérieux. Agent s'abstenir. Tél.:695-1734, 690-2358.

JONQUIERE 3885 REMBRANDT 2 grandes salles bain, abri d'auto, remise, piscine, patio béton, climatiseur, à voir! Tél.:695-0132.

JONQUIERE maison 2 logements, libre, 2088-90 St-Jean-Baptiste, 70,000$. Tél.:542-7850.

LAC-A-LA-CROIX bungalow, 3 grandes chambres, 2 salles bains, doit vendre! Prise de possession immédiate. **Première offre raisonnable acceptée**. Tél.:418-389-6360.

210 Maisons à louer

CHICOUTIMI secteur Malraux, 6.1/2, duplex, 610$/mois, novembre ou décembre, 1 mois gratuit. Tél.:696-0605, 550-0581.

MAISON-chalet à louer Lac-Kénogami, Portage des Roches Sud, libre immédiatement, 670$/mois, non chauffée, non éclairée, site en chantier, cell.:290-1643, pagette:696-6347.

RIVIERE-DU-MOULIN 5.1/2, 725$/mois, libre immédiatement. Tél.:678-9696, 815-1423.

213 Terrains à vendre

591-3302 (cellulaire)
RECHERCHE ! **[illegible]orestiers** avec ou sans résidence. **Raynald G[illegible], [illegible], Agent immobilier Sutton.**

213 Terrains à vendre

A VENDRE
Terrains boisés au bord de l'eau Lac Sébastien FALARDEAU
aussi chalets à vendre
547-6227, 547-8404
Cell.:812-9356

CHICOUTIMI grands terrains, rang St-Martin (au bord du Saguenay ou avec vue sur le Saguenay) pour maison unifamiliale ou jumelé, prêts à construire. Tél.:540-8783.

CHICOUTIMI-NORD rue Talon, 4 terrains superficie approximative 40,000 pi.ca. vue sur ville Chicoutimi, prêts à construire. Tél.:815-1812.

LAC Hercule, Jonquière, 200'X75', proximité lac, 3,300$ négociable. Tél.:275-6095.

MAGNIFIQUE terrain villégiature, secteur Parc Kénogami, 10 minutes Jonquière, accès direct au lac, site exceptionnel, environ 70,000 pi.ca. Tél.:547-1458.

300 VÉHICULES

302 Autos à vendre

3 HYUNDAI Accent, manuelle, deux 2001, un 2002, de 43,000 à 84,000 kilomètres, prix compétitifs. Tél.:344-4262.

ACHAT AUTOS, CAMIONS, MÉTAUX pour récupération. Payons comptant. Tel.:542-6938 Métaux Savard.

ACHIEVA 1994, automatique, très bon état, climatiseur, antirouille, 4 pneus 4 saisons neufs, 3,000$ négociable. Tél.:547-2990.

ACURA 3.2 CL type S 2002, automatique, 45,000 kilomètres, V6 260HP, tout cuir, super équipée, performante, économique, comme neuve! Garantie 2009, 25,500$ ferme. Tél.:820-1292.

AUBAINE Nissan Sentra 2003, automatique, 55,000 kilomètres, équipement complet, 11,000$. Tél.:548-6415.

BMW 320i sport, 1993, impeccable. Tél.:818-1784.

CAVALIER 1996, 4 portes, automatique, climatiseur, excellente condition, 2,300$ négociable. Tél.:542-3683.

CHEVROLET Caprice 1966, 4 portes, 85,000 milles, très bon état, 3,000$. Tél.:418-580-3528.

CHEVROLET Malibu 2001. Ford Windstar 2000. Tél.:344-4262.

CHRYSLER Intrepid 1999, automatique, 4 portes, équipement complet, 116,000 kilomètres, excellente condition, 3,800$. Tél.:678-9374.

CHRYSLER Neon 1996, automatique, beaucoup pièces changées, très propre. Tél.:690-2616.

CORSICA 1995, 182,000 kilomètres, automatique, moteur 3100 SFI, impeccable, 3,000$ négociable. Tél.:672-2102.

CRÉDIT EXPERT
2e chance au crédit pour l'achat d'une voiture. Acceptation garantie. Aucun refus. Faillite non libérée pas de problème. Plusieurs modèles en inventaire. Tél.:693-8567.

FORD F-150, 2002, cab et demi, 4 portes, 4x4, 4.6 litres. **Montana 2002** longue, 5 portes, traction intégrale, V6, 3.4 litres. **Plymouth Voyager 1996**, 4 cylindres, automatique, garantie. **Stratus 1998**, 4 cylindres, automatique, bas kilométrage, garantie. **P.R. Autos inc., Dolbeau-Mistassini**. Tél.:276-1510, 276-2328.

FORD Focus 2001 automatique, 4 portes, excellente condition, inspectée, prix liquidation, 2,500$. Tél.:678-9374.

FORD Focus SE 2000, 4 portes, automatique, 123,000 kilomètres, équipement complet, 4 pneus d'hiver neufs inclus, comme neuve, 6,995$. Automobiles J.M. Tél.:693-8830.

FORD Topaz 1992, excellente mécanique, 700$. Tél.:690-1418.

HONDA Civic 1997, 4 portes, grise, 155,000 kilomètres, peinture neuve, 5,600$ Tél.:720-4944.

HONDA Civic DX 1990, 190,000 kilomètres, 1,000$ négociable. Tél.:480-4982, 482-9766.

HONDA Civic DXG 2003, automatique, climatiseur, portes électriques, comme neuve, 12,900$. Tél.:343-3284.

HYUNDAI Accent 1996, manuelle, 150,000 kilomètres, 2 portes, très bon état, 2,400$ négociable. Tél.:344-1700.

HYUNDAI Elantra 1992, 1.6 litres, super économique, très propre, bonne condition, 1,250$. Tél.:543-5651.

HYUNDAI Tiburon SE 1998, automatique, transmission neuve, 134,000 kilomètres, tout équipée. Tél.:544-8709, vendredi au dimanche.

MAZDA Miata 1993, manuelle, 135,000 kilomètres, toit et pneus neufs, excellente condition, 11,095$. Tél.:542-0143, 695-3229, laissez message.

MAZDA Protegé 2001, 4 portes, manuelle, aileron, très propre. Spécial: 7,800$ MAZDA Protegé 1999, manuelle, 4 portes, air climatisé, 96,000 kilomètres, spécial: 6,800$. ACURA Intégra 1993, 4 portes, manuelle, 146,000 kilomètres, spécial: 3,800$ Tél.:818-4900, 818-0800, 672-4367.

MAZDA «Protegé 5» 2002, 76,000 kilomètres. Balance garantie. Pneus hiver et été, 12,500$. Tél.:690-0103.

MAZDA Protegé LX 2002, 110,000 kilomètres, excellent état, 9,000$ négociable. Tél.:549-5197.

302 Autos à vendre

MAZDA Protegé, 1992, manuelle, 1,000$. Volkswagen Jetta, 1990, manuelle, 900$. Propres. Tél.:544-6173, 540-6349.

MERCEDES 190E 1991, 4 cylindres, 2.3, automatique, 4,500$ négociable. Tél.:548-4569.

MERCEDEZ 1994 modèle E-320, bon état, pneus d'hiver et d'été Michelin, prix à discuter. Tél.:693-0717.

NISSAN Maxima ES 1999, 65,000 kilomètres, équipement complet, impeccable, 12,500$. Tél.:548-4955, 818-0440.

NISSAN Sentra 1993, 170,000 kilomètres, 4 portes, automatique, très bonne condition, freins neufs, autres pièces neuves, prête pour l'hiver, 1,200$. Tél.:662-5297.

OLDSMOBILE 1992, Catégorie Delta Royal 1988, 72,000 kilomètres. Tél.:543-2782.

OLDSMOBILE Alero 2003, 18,000 kilomètres, balance location, 352$/mois. Tél.:547-8676 après 17 h.

OLDSMOBILE Alero GL 2001, très propre, grise métallique, V6 automatique, équipement complet, 104,000 kilomètres. Tél.:543-5266.

PASSAT 1999, gris argent, intérieur cuir noir, entièrement équipée, pneus d'été sur mags et d'hiver sur jantes, moteur 1.8T à essence, chargeur 6 CD, toit ouvrant, 207,000 kilomètres, véhicule de représentant, entretien rigoureux sur le véhicule, prix demandé 7,000$. Tél.:418-487-4122, 418-480-4436.

PONTIAC Sunfire GT 1995, automatique, 124,000 kilomètres, 4,500$ de réparations (factures à l'appui). Tél.:698-2082.

TOYOTA Corolla 1995, 4 portes, 5 vitesses, climatiseur, 170,000 kilomètres, très bonne condition, fiable, économique, 4 pneus d'hiver sur jantes, 3,995$. Tél.:547-6469.

TOYOTA Echo 2002, transfert location. NISSAN Axxess 1995, 2,300$. Tél:548-6726.

TOYOTA Matrix XR 2003, très bien équipée, vitres électriques, CD, climatiseur, etc. effet de sol, mags, démarreur, très propre. Tél.:662-2400.

TOYOTA Tercel 1989, manuelle, très propre, 1,000$. Tél.:677-1362.

VOLKSWAGEN Cabrio 1999 1/2, 73,000 kilomètres, excellente condition, jamais sortie l'hiver. Tél.:348-1121 (soir), 348-6704 (jour).

VOLVO 850 GLE 1995, automatique, excellente condition, 8 pneus dont 4 pneus d'hiver sur jantes, prix à discuter. Tél.:693-5289.

VOLVO 940 1994, familiale, automatique, mécanique A1, 3,750$ (faut vendre!). Tél.:548-0882.

304 Bateaux à vendre

CHALOUPE 14' aluminium Princecraft, moteur Mercury 4.5 forces, remorque incluse, bon état. 1,400$ Tél.:544-1712.

KAYAK de mer blanc, fibre verre, Nomade de Rondeau, 1,000$ négociable. Tél.:690-1781.

PONTON Espadon 24' long par 8' large, entièrement aluminium, moteur Mercury 70 forces, avec remorque, bonne condition, 7,500$. Tél.:(418)846-2018.

PONTON style bateau 2 étages, 30' aluminium, moteur 4.3, poêle, réfrigérateur, toilette, lit, 12,000$! Tél.:542-8020, 693-5596.

305 Camions à vendre

CHEVROLET S-10, 1987, 800$. Tél.:(418)276-2286.

GMC 1500 1989, moteur 350, excellente condition, 2,000$. Tél.:697-6537.

306 4 X 4 - Utilitaires

CHEVROLET 2500 1996, cab et demi, automatique, 6.5 turbo diésel, 190,000 kilomètres, très propre, 10,000$. Tél.:347-2806.

CHEVROLET Silverado 1992, king cab. Grand Cherokee 1998. Ford Explorer 1993. Tél.:344-4262.

CHEVROLET Silverado 2002, diesel, Duramax, 4 portes, 80,000 kilomètres, équipement complet. Tél.:540-0406, 543-9874.

FORD Ranger 1991, 4x4, très propre, 2,800$ négociable. Tél.:547-1140, 547-8157.

GMC 1500 1988, 4x4, manuelle, très propre. 1,800$. Tél.:544-1709.

GMC 2500 Sierra king cab, 1996, roues 17", tout équipé, boîte 8', 189,000 kilomètres. Tél.:818-0199.

GMC Z-71, 1500, 2002, 5.3 litres, tout équipé, Groupe remorquage, 83,000 kilomètres, 20,500$. Tél.:696-1817, 591-0087.

Linda Turgeon
Agent immobilier affilié
La Capitale
SAGUENAY - LAC-ST-JEAN
Courtier immobilier agréé
Rés.: 543-8140
Bur.: 543-5511

LOCAL À LOUER
± 2000 pi car. au centre-ville de Chicoutimi. Espace bureau, cuisine, entrée avant et arrière, salle de conférence. Plusieurs espaces de stationnement. Loué, chauffé, éclairé.

COMMERCE DE DÉTAIL À VENDRE
Créez votre propre emploi. Commerce rentable. Sélection de produits très en demande, prix de vente raisonnable.
00639917

MISE EN GARDE

CRÉE DE LA PRESSION CHEZ LA COMPÉTITION

PNEUS D'HIVER 14 po À PARTIR DE **84,95$** POSE, VALVES ET ÉQUILIBRAGE INCLUS

Prescrits pour votre voiture		
UNIROYAL MD TIGER PAW MD ICE AND SNOW MD	P185/75R14	84,95$
UNIROYAL MD TIGER PAW MD ICE AND SNOW MD	P205/70R15	94,95$
BFGOODRICH MD WINTER SLALOM MC	P205/70R15	109,95$
BFGOODRICH MD WINTER SLALOM MC	P225/60R16	129,95$
MICHELIN MD X-ICE MC	P185/75R14	114,95$
MICHELIN MD X-ICE MC	P205/70R15	134,95$
WINTER SNOWMARK RADIAL HT	P185/75R14	84,95$
GOODYEAR ULTRA GRIP	P185/75R14	94,95$
Prescrits pour votre camionnette		
UNIROYAL MD LAREDO MD AWT MD	P235/75R15	134,95$
MICHELIN MD LATITUDE MC X-ICE MC	P235/75R15 XL	154,95$
GOODYEAR WRANGLER SILENTARMOR	P235/75R15	169,95$
GOODYEAR WORKHORSE EXTRA GRIP RADIAL	LT245/75R16	199,95$
BFGOODRICH MD ALL TERRAIN T/A MD KO	LT245/75R16	204,95$

UNIROYAL BFGoodrich MICHELIN GOODYEAR DUNLOP BRIDGESTONE Firestone PIRELLI

ROUE EN ACIER GM 14 po POUR PNEU D'HIVER À PARTIR DE **49,95$**

GM Canada
Service Goodwrench
Offrez les meilleurs soins à votre GM!
Bien fait. À temps.

Voir votre concessionnaire pour tous les détails. Taxes et droits en sus. 00639688

306 4 X 4 - Utilitaires

JEEP TJ Sahara, 1998, manuelle, 95,000 kilomètres, 10,800$. Tél. 673-7819, 540-2870.

MERCEDEZ ML430 2000, 52,000 milles, Edition Elégance, toit panoramique, 22,000$ négociable. Tél.:548-4955, 818-0440.

TRAILBLAZER LT-EXT 2002, 4.2 litres, 52,000 kilomètres, cuir, équipement complet, centralisateur informatique, 23,900$. Faites votre offre. Tél.:690-2949.

307 Campeurs à vendre

1989, 33', Classe A, équipement complet, 46,000 milles, moteur 454, 18,000$ négociable. Tél.:677-1362.

FIFTHWHEEL 21' Hornet, tout équipée, très propre, 9,500$. Tél.:695-4351.

MASTER Cruiser 1977, 25 pieds, tout équipé, poêle, frigidaire, chauffage, toilette, douche. Couche 6 personnes. Bon état. Vente rapide: 5,000$ Tél.:540-4636, 542-7023.

MOTORISE Glendale 1988, 24', moteur Ford 460, excellente condition, 18,500$. Tél.:693-5289.

308 Fourgonnettes à vendre

CHEVY VAN 1995, mécanique A1, prête pour l'hiver, besoin légères réparations carrosserie, 2,000$ négociable. Tél.:542-4717.

DODGE RMV 98, 3.9L, 152,626 kilomètres. Ford Club 5.0L, 84,123 kilomètres. Idéal pour entrepreneur. Mécanique A1. Cellulaire:(418)637-1625, maison: (418)923-2331 (après 18h).

MAZDA MPV 1991, propriétaire unique, parfaite condition. Tél.:690-0806.

PLYMOUTH Voyager 1997, excellent état, 100,000 kilomètres, pneus d'hiver, démarreur, 6,000$. Tél.:543-6001.

PLYMOUTH Voyager 1995, 178,000 kilomètres, 8 pneus dont 4 d'hiver un an d'usure, 2,000$ négociable. Tél.544-9826.

PLYMOUTH Voyager 1996, 150,000 kilomètres, très propre, 3,700$ Tél.:818-4630.

309 Machinerie

CAMION à neige International Paystar 4x4 avec équipement à neige, sableur, aile de côté, prise avant. En bon état. Tél.:544-1712.

GMC, 1976, manuelle, avec gratte de 10 pieds, 3,500$. Tél.:545-4912, 540-7353 Chantale Girard.

KUBOTA 4500, 2002, 220 volts et chargeur, 1,800$ négociable. Tél.:699-1212, 699-2111 poste 3463.

PELLE Hitachi EX12 1998, 940 heures, A1. Tél.:545-7040, 812-8688.

PEPINE John Deere 410E 1997, 4x4, "extensive borne", très propre, 39,500$. JCB212-S 1998, 4x4, bonne condition, 28,000$. Fork lift Toyota, cabine chauffée, gaz et propane, 9,500$ Tél.:1-888-595-5191.

311 Motoneiges à vendre

ARCTIC Cat ZL 800, 2001, démarreur, reculons, excellente condition. Tél.:698-0884.

BOMBARDIER Formula III 600 LTR, 1996, chenille 1.1/4", 14,000 kilomètres, sièges simple et double, visière électrique, 2,200$. Tél.:549-6259.

BOMBARDIER Grand Touring 2002, 5,260 kilomètres, cause: maladie, 4,500$. Tél.:545-9259.

BOMBARDIER Grand Touring SE 2004, 4 temps, 900 kilomètres. Tél.:549-0503, cell.: 540-7926.

BOMBARDIER GSX 2004, 600 SDI limitée, tout équipée, siège 1 + 1, très économique, 8,500$ plus taxes. Tél.:545-2280, 693-3760.

BOMBARDIER REV 800cc 2003, marche arrière, siège double, possibilité d'équipement. 5,700$. Tél.:818-0440, 548-4955.

BOMBARDIER Skandic noir 503, fan, 1996, refait à neuf, marche arrière, chenille neuve 15", 1,500$. Tél.:679-1858.

BOMBARDIER Tundra II LT 1995, 2,399$ négociable. Tél.:668-3254, 487-8155.

MXZ Renegade 800, 2003, chenille 1.1/4"x136", kit jaune, très bas millage, très bonne condition, 6,000$ négociable. Tél.:695-2928, 693-4475.

POLARIS RMK 700 2005, 1,236 milles, garantie 1 an, 8,500$. Tél.:673-3733, 693-3237.

SKI-DOO Alpine 1980, 2 chenilles, bonne condition. Tél.:348-1121 (soir), 348-6704 (jour).

312 Motos à vendre

HONDA Shadow Aero 750 2004, 3,700 kilomètres, incluant housse, pare-brise, dossier, porte-bagages. Tél.:276-0739 soir.

SUZUKI Intruder 1500cc, 2000, 40,000 kilomètres, 9,500$. Tél.:549-0930.

YAMAHA V-Star Classic 1,100cc, 2001, 13,000 kilomètres. Tél.:548-1804.

313 Motos 3 et 4 roues à vendre

HONDA 350, 4x4, 1990, dossier, pare-brise, gratte, treuil, 3,000$. Tél.:544-1735.

HONDA Fourtrax 400, 2004, tout équipé, GPS, 2,200 kilomètres, 6,700$. Tél.:672-6294.

314 Pièces et accessoires

1000$ ET MOINS $
Achetons autos et camions pour pièces.
Payons comptant. Permis de la SAAQ
Gilbert Auto inc. 543-8361

22 pneus 225/60R16 Radial, avec crampons Winter Mark, presque neufs, 100$. Tél.:545-4079.

4 PNEUS 195/60R15 Arctic Alpin, avec jantes et enjoliveurs Volvo, 450$. Tél.:696-0169.

4 PNEUS Blizzak 265/70R17, 10,000 kilomètres d'usure, 500$. Tél.:349-9045, 720-9782 entre midi et 17 h.

4 PNEUS d'hiver 155/80R13. Tél.:543-7377.

4 PNEUS d'hiver sur jantes, 1 an d'usure, Ford F-150, LT225-75R16, 450$. Tél.:543-4529, soir, 696-4500, poste 6625, jour.

4 PNEUS d'hiver Toyo 175/65R14, 225$. Tél.:696-3295.

BOITE en fibre de verre pour Mazda B2200, 75$. Tél.:550-2525.

MOTEUR de pick-up Ford 6-300, complet, 250$ négociable. Tél.:677-1362.

PNEUS D'HIVER
Achetons et échangeons, pour voitures et camions légers. Tél.:545-3403.

PNEUS neufs et usagés, toutes grandeurs. Prix compétitifs. Garage René Girard, 548-3306.

315 Remorques à vendre

5X8, BASCULANTE, pneus 14", neuve, 675$. Tél.:673-3917.

A VOIR! 52"X8' basculante, chassis tube ultra robuste, choix couleurs. Usagées, à partir 125$. Pagette:541-4409.

REMORQUE 7x10', simple essieu, 900$. Tél.:(418)276-2286.

316 Souffleuses à vendre

ARIENS 10/32. Craftman 10/30. Canadiana 11/32. Craftman 8-25. Toutes inspectées, prêtes pour hiver. Réservations acceptées. Autres modèles disponibles. Tél.:812-9591.

SOUFFLEUSE Pronovost P920, 92 pouces, une lame X/Pro. Souffleuse Normand N92/280 inversé, croix HD, gratte, service dur. Prix à discuter. Tél.:812-7762.

SOUFFLEUSE Sears 1232, très bon ordre, prête pour l'hiver, 700$ négociable. Tél.:549-1085.

317 Tracteurs à vendre

TRACTEUR Universel 445 (2 roues motrices) 1976, pelle Hardy, cabine, bon état. Tél.:349-8451, heures repas.

318 Véhicules divers

CAMION GMC Top Kick C6500 2000, 293,000 kilomètres, moteur Caterpillar modèle 3126, 6 cylindres, 7.2 litres, transmission automatique, équipement, plate-forme 19' aluminium, treuil 8,000 livres, "wheel lift", 39,500$. Tél.:418-846-2018.

400 EMPLOI

402 Personnel demandé

2 REPRÉSENTANT(E)S demandé(e)s, revenu d'appoint, temps plein ou partiel. Tél.:720-4699.

A BESOIN 9 superviseur(euse)s, compagnie internationale, possibilité 50,000$/année. Trousse, 160$. Tél.:418-686-9960.

AIDE-CUISINIER(ERE) demandé(e) avec expérience. Cuisinier(ère) pour déjeuners. Tél:818-2368.

BARMAID(man) avec expérience, 3 soirs/semaine. Contactez Serge 812-8125.

BESOIN candidat(e)s pouvant accomplir différentes tâches tels que: pompiste, mécanicien(ne) et remorqueur(euse) au garage de l'Etape dans la Réserve faunique des Laurentides. Poste à temps plein ou temps partiel. Qualités requises: débrouillard(e), autonome, honnête, travaillant(e). Tél.:418-846-2018, ou envoyer CV par télécopieur au 418- 846-1057.

BESOIN de poseurs(euses) de pneus avec expérience, Montréal, période de 2 mois. Tél.:(514)271-7047.

COIFFEUR(EUSE) demandé(e) avec clientèle au Salon Unikxentrik Chicoutimi, location de chaise. Tél.:696-9511.

DEMANDE d'aide personnelle: être disponible le jour ou la nuit 7/7 avec rémunération. Travail facile. Lac-St-Jean. Tél.:348-9557, demandez Jocelyn.

MULTI-MÉTAL
Plusieurs postes disponibles
— SOUDEUR(EUSE)S-ASSEMBLEUR(EUSE)S
— SOUDEUR(EUSE)S HAUTE PRESSION
— DESSINATEUR(TRICE)
Carte CWB et 2 à 3 ans d'expérience
Prendre rendez-vous par téléphone au
695-4224
Demander Dany Ouellet
Apporter votre CV

402 Personnel demandé

NETTOYAGE DE HOTTES SAGUENAY
est à la recherche de candidat(e)s pour effectuer le **nettoyage de hottes commerciales** (restaurants). Travail de soir et à temps partiel.
Exigences:
— Etre disponible, autonome, fiable.
— Expérience avec machine à pression industrielle un atout.
Téléphoner au 820-7993

OPÉRATEUR(TRICE) de tracteur/déneigeur résidentiel avec expérience demandé(e). Tél.:540-8832.

RECHERCHE mécanicien(ne) de multifonctionnelle en forêt. Tél.:(418)276-3112, (418)637-9127.

RECHERCHONS personne avec expérience en rénovation résidentielle pour Montréal afin de travailler avec un entrepreneur venant de la région. Des facilités: déplacement/logement sont possibles. Envoyer CV par fax: 1-514-282-4900, courriel: stevens1@awc.ca Information:1-888-282-8318 poste 202.

REPRESENTANT(E)S demandé(e)s, secteur La Baie et les environs. Revenus au-dessus de la moyenne. Envoyer CV au 125 rue Ste-Claire, département 1212, Chicoutimi, Qc, G7G 2S4.

RESTAURANT LA MAISON KHMÈRE
recherche aide-cuisinier(ère) avec formation en cuisine d'établissement complété ou en cour. Poste immédiat. Doit être disponible de soir, du mercredi au samedi. Formation cuisine asiatique donnée par l'employeur. Poster votre CV au 122 Jacques-Cartier Est, Chicoutimi, G7H-1Y3 avant le 20 octobre 2005.

SERVEUR(EUSE)S demandé(e)s, avec expérience, pour Pizza d'Or, 2209, Roussel, Chicoutimi-Nord. Tél.:818-2279.

TRAVAIL à domicile, compagnie internationale, partiel 1,000$/mois, plein 5,000$/mois, permis 162$. Tél.:549-5093.

Un carrossier de la région est à la recherche
d'un(e) peintre d'expérience
avec formation en colorométrie.
Veuillez faire parvenir votre curriculum vitae
Par télécopieur: (418) 695-1377
ou par la poste:
2415 rue Cantin, Jonquière, Québec, G7X 8S6.
Ne pas se présenter sur place.

UNE compagnie de démolition est à la recherche d'un estimateur(trice) et chargé(e) de projets à temps plein, avec un minimum de 5 ans d'expérience. Ne pas vous présenter en personne, mais faire parvenir votre CV au plus tard le 15 octobre 2005 à l'adresse suivante: Demex inc., 2253 chemin de la Réserve, Chicoutimi, G7H 5B3.

450 FORMATION

451 Enseignement / cours

ATELIER artistique: peinture, sculpture, épanouissement personnel, enfant, ados, adulte. Isabelle B.E.A. Tél.:540-3130.

ATTENTION! COURS: primaire-secondaire, français, mathématique, raccrochage, sec-V rapidement, thérapie, professionnelle. Tél.:545-2197.

Centre de formation Tessier inc. 1175, boul. St-Paul, Chicoutimi (Qc) G7J 3Y2. Formation sur véhicules lourds, classe 1: Transport matières dangereuses, chariot élévateur, chargeur sur roues, pont roulant, etc. Tél.:698-1314 - (418) 820-6767 (cellulaire). Paul Tessier, formateur agréé.

COURS de pose d'ongles en gel, 50$, très résistants. Apprenez à faire vos ongles vous-mêmes! Recevez une attestaton à la fin du cours. Tél.:698-6170, 540-1562, Aline Boily.

LA GALERIE Champêtre cours de peinture sur bois pour débutants. Début des cours pour Jonquière: 20 octobre, Chicoutimi: 19 octobre, Séminaires faux-finis céramique: 21 et 22 octobre. Inscriptions: 693-8047.

500 OCCASION D'AFFAIRES

501 Finances

PROBLÈMES FINANCIERS demande de prêts assurés 24 h, de 500$ à 250,000$, première et deuxième hypothèque jusqu'à 100%. B.D.A. Pagette:1-800-463-9311, code 8560.

REFUS DE BANQUE commercial, maison, auto neuve. Approbation immédiatement contre garantie. G.F.C. (418)563-8286.

502 Occasion d'affaires

SALON bronzage 3 lits, près cégep Jonquière, avec clientèle. Tél.:698-8997.

600 SERVICES PROFESSIONNELS

601 Construction / Rénovation

CONST. neuve ou rénovation, toiture, fenêtres, clapbord, crépis, céramique, plancher flottant ou prévernis ou tout autre travail. Estimation: 815-3383, soir: 693-4696. R.B.Q.: 1466-8230.

601 Construction / Rénovation

CONSTRUCTION G.L.
Rénovation résidentielle, pose de céramique, bois franc, plancher flottant, rénovation tous genres. Estimation: 690-2623, cellulaire: 812-4737, Ghislain Lévesque.

MENUISIER 30 ans d'expérience, travaux tous genres: électricité, plomberie, béton, levage maison, couverture et finition, 40$ l'appel. Tél.:698-2043, 545-9738.

SURPLUS D'ACTIF
Fenêtres rabais 60%. Portes de garage. Portes. Liquidation: Blocs et pavés unis. Tél.:549-9999.

TOITURES, revêtement, rénovations de tous genres. RBQ: 2907-2832-29. Tél.:693-8416.

603 Soins thérapeutiques

MASSAGE POUR TOUS: détente, relaxation, 8h à 17h, 7/7. Chicoutimi. Tél.:693-5908.

604 Offres de services

A BAS LA CONCURRENCE
ABATTAGE D'ARBRES. Coupe, émondage d'arbres dangereux, déboisement, fils électriques, essouchage, assurance, estimation gratuite. Tél.:542-7241.

C.G.K Services Immobiliers (entretien technique de bâtiments). Réparation et entretien générales d'immeubles. **Tél.:548-1340 résidence, 690-7419 cellulaire.**

DAME diplômée offre services professionnels: bain, repas, entretien ménager, gardiennage et autres. Jour, soir, nuit, sur semaine. Secteur Jonquière et environs. Tél.:695-6096.

DENEIGEMENT S.D. 2001
Vous en avez assez de pelleter votre entrée? Alors faites-nous confiance! Tél.:695-4026.

DENEIGEMENT Sylvain Morin, quartier des Écrivains, domaine du Roi. Tél.:543-3336.

EBENISTE fabrication d'armoires cuisine, salles bains, meubles sur mesure. Tél.:693-3325.

ENTREPRISE B.L. INC.
Profitez de votre hiver, on s'occupe de votre déneigement. Jonquière seulement. Tél.:678-9528, 540-8832.

EXCAVATION R.DALLAIRE
J'offre mes services pour petits et moyens travaux d'excavation. Transport de terre, gravier. Excavatrice peut creuser 12 pieds. Tél.:591-0368.

GOUVERNANTE d'expérience temps plein ou partiel ou dame de compagnie ou femme de ménage. Tél.:545-4626, après 18 h.

HOMME A TOUT FAIRE
ENTRETIEN, réparation, rénovation, électricité, plomberie, menuiserie. Expérience en tout. Chicoutimi et les environs. Clément et son équipe. Tél.:(418)690-9369, pagette:(418)693-7203.

605 Service de garde

CHICOUTIMI «Service de garde Petit Nounours», futures places à 7$. Tél.:543-1526.

700 MARCHANDISES ET SERVICES

703 Ameublement

12.95$ l'appel. Réparation électroménagers (ramassons électroménagers gratuitement). Gauthier Services. Tél.:696–1718.

A BAS LES PRIX
ELECTROMENAGERS Chicoutimi. Vente d'appareils électroménagers récents, reconditionnés par des professionnels. Garantie 1.1/2 an. Très grand choix. Grande salle de montre. Vente de pièces neuves et usagées. Réparations à domicile disponibles. 1377, boul. Saguenay Est. Tél.:696-5005.

CUISINIERE 80$. Siège bébé 40$. Divan 350$ Tél.:690-6386, 696-4725.

CUISINIERE beige, avec four auto-nettoyant, propre, 100$. Tél.:678-9422.

LAVEUSE, sécheuse, blanches, très bon état, 185$. Refroidisseur eau, blanc, comme neuf, 95$. Tél.:550-2548.

LAVEUSE, sécheuse, cuisinière, réfrigérateur, congélateur, lave-vaisselle. Tél.:545-9361, 541-6857.

MENAGE complet neuf, 6 mois d'usure, appareils ménagers de marque Inglis. 4,500$ le tout ou peut vendre séparément. Cell.:815-1731.

MENAGE complet, 5 ans, très propre, peut vendre séparément. Acheteur sérieux. Tél.:815-5708.

MEUBLE audio-vidéo, buffet, 2 tables de salon, 500$ négociable. Tél.:693-9039.

MOBILIER complet salon marque «Villageois», style pointe diamant, 7 morceaux, valeur 4,500$, laissée 1,000$. Tél.:547-9064.

MOBILIER de cuisine, 6 chaises, en stratifié, 175$. Tél.:690-1031, 812-2810.

REFRIGERATEUR, poêle, laveuse, sécheuse, très bon état, 500$. Tél.:543-4156.

SOFA et causeuse, 2 ans d'utilisation, tissus imprimés, 750$. Tél.:547-6025.

SPECIALISTE en reconditionnement de minuterie d'appareils électroménagers. Tél.:543-0000.

704 Animaux

10 CHATONS à vendre, 10$ chacun. Tél.:549-7603.

3 CHIOTS Golden/Huskies, femelles, 1 mois, 25$ chacune. Tél.:540-6001, 544-0341.

704 Animaux

5 CHIOTS Teckel (chien saucisse), 250$ chacun. Tél.:418-276-1943, 630-0343 cellulaire.

ADORABLE Berger des Shetlands (mini-colley), femelle, 3 mois, tricolore, carnet santé, accessoires. 375$. Tél.:699-4950.

ANIMALERIE JONAS. Nouveautés: Epagneul Breton, Schnauzer nain, Labrador, Pointer Anglais, Jack Russel, Bull Dog Anglais, Carlin, Berger Anglais, Cocker, Fox Terrier, Danois, Siamois, Persans. A venir: Caniche miniature, Persan Silver Cheder. Tél.:693-1994.

BOUVIER BERNOIS chiots, lignée exceptionnelle, santé et qualité garanties. Le plus gros élevage de la région. Site web: www.espace-nord.qc.ca/bernoise Tél.:672-2912.

NICHES à chiens neuves, 3'X4' ou 2'X3'. Tél.:543-6004.

PRIX SPECIAL chiots Shih-Tzu, petite taille, pure race, femelles, 200$, mâles 175$, prêts pour livraison. Tél.:345-8685, 345-8991.

PROFITEZ D'UN CHIEN BIEN EDUQUE
JONAS offre cours d'éducation canine, maternelle au niveau avancé. Pour toutes races. Cours privés aussi disponibles. Tél.:693-1994.

VIEUX fumier 5 ans. Vingt génisses Holstein et Hairshire. Animaux biologiques. Cheval Belge 5 ans, femelle. 150 balles rondes biologiues 5.5. Tél.:343-3800 (8h à 12h et après 18h).

706 Bois de chauffage

BOIS de chauffage, longueur 16 pieds (bouleau, érable, merisier), contacter Luc Tremblay: 718-4467, 547-4467 ou Martin Lefebvre 718-2584, 695-2584.

BOIS «Ecolog» bûche 100% bois franc. Livré en boîte au Saguenay—Lac-Saint-Jean. 1321, rue Manic, Chicoutimi. Tél.:815-1503.

BOULEAU sec, 85$/corde, livrée. Tél.:695-7225.

BOULEAU, merisier, érable sec. Fendu, livré, 85$/corde. Tél.:541-0510.

MOULIN à scie pour bois de chauffage. Faites votre offre! Tél.:347-5149.

707 Coin du bébé

2 CHAISES hautes de bébé, très propres. Tél.:543-7344.

708 Demandé

FORD Ranger king cab, V6, 2.9, bonne condition. Tél.:349-3391.

RECHERCHE entrepôt ou hangar pour remiser campeur 25' long x 11' hauteur pour l'hiver. Tél.:542-6528, 540-6764.

709 Divers

1 NOUVEAU PRODUIT: Pin blanc et tremble torrifé. 50,000 PMP bois de pin blanc brut et sec, 1", 1.1/4", 1.1/2", 2". Poutres 3"x10", 4"x12", 6"x6", 8"x8", 10"x10", 8"x12", 12' à 16' de long, vert. Merisier, érable, frêne, chêne et tilleul sec. Informations:549-0648.

ACHETONS tout sur hochey et baseball: cartes, revues. Tél.:542-6425, 548-8726.

ASPIRATEURS USAGES
A partir de 49$. Electrolux avec balai électrique à partir de 149$, 1 an garantie. Central usagé 195$. Aspirateur Bee, neuf, 84$. Sacs et réparation toutes marques. Aspiratex 2000, 3691 boulevard Harvey, Jonquière (face au McDonald), 542-9451 ou 1-800-463-9814.

BANC de scie industriel 10" King, moteur 2 forces. 280$ Tél.:673-4863.

BOITE à bois fabriqué par un ébéniste. Tél.:548-6601.

ENTREPOTS SECUR: chauffe-eau, poêle à bois, bureau travail, chaises, tables bar, Mercury 35HP, outils, etc. Faites votre offre. Tél.:548-0011.

FOIN en balles rondes, sec ou humide, 1re, 2e coupe. Tél.:1-418-661-0085.

FOURNAISES à l'huile à air forcé, 28 po.ca., souffle directement sur plancher, sortie de 3 côtés, 98,000 BTU, prix discutable. Aussi pompe à l'eau turbine. Tél.:272-2320, 541-6117.

FOURNAISES huile, différents modèles. À partir de 100$. Réparation carburateur. Tél.:812-9591.

GRATTE à neige Fisher Minute Mount 7.1/2', hydraulique, électrique, valeur 7,200$ pour 2,500$. Tél.:678-9374.

LOCATION costumes d'Halloween, adultes, enfants, accessoires compris, spécial étudiant(e). Tél.:690-0689.

NOURRISSEZ le geai bleu cet hiver. Arachides écalées, boîte de 10 kilos, 10$. Tél.:678-1167.

PATINS à roues alignées femme 7, homme 9. Base de lit «Queen». Refroidisseur à eau. Pneus d'hiver Toyo et jantes pour Honda Civic 185/70R14. Valises. Table pliante. Armoires cuisine mélamine beige, dessus comptoir. Bancs. Tél.:542-5726.

TABLE de billard en bois massif, avec accessoires, ardoise encadrée 1", valeur: 4,800$, laissée: 2,300$. Tél.:1-418-801-9468.

Trempoline un an d'utilisation, 200$. Tél.:547-0052, 812-5639.

UNIVERS DE LA COULEUR
A VOTRE SERVICE DEPUIS 20 ANS. STORES HORIZONTAUX, LATTES 2", BOIS OU IMITATION. SUR MESURE. RÉPARATION EN TOUT GENRE. FERNAND TREMBLAY. TÉL.:543–0432.

711 Equipement de commerce et restaurant

ACHAT d'enseignes lumineuses, usagées, toutes grandeurs. Aussi, vente d'enseignes restaurées. Partout au Saguenay-Lac-st-Jean. Tél.: 276-9231, 276-0881.

711 Equipement de commerce et restaurant

COIFFURE: lavabo, chaises hydrauliques, séchoir, meubles de coiffure, prix discutable. Tél.:698-4926 après 18h.

MEILLEUR prix garanti, équipement restaurant, bar, neuf, usagé. Tél.:418-346-1111, 418-264-8887.

712 Esotérisme

CLAIRVOYANCE, tarif à votre discrétion; amour, travail, santé, chakras, aura, reiki. Aussi: coaching professionnel. Tél.:693-3068.

GABRIELLE, clairvoyante, 30 ans d'expérience. Amour, travail... Vos questions, j'y réponds. Tél.:542-9590.

VOYANTE. Tu te poses des questions sur l'avenir, l'amour, travail, santé? J'ai les réponses. Tél.:548-5331.

715 Poêle à bois

POELE Alpiner, ventilateur arrière. Fournaise combinée bois, électrique. Foyer bois Bissll, cheminées 2001. Tél.:542-9854, 812-3180.

POELE aux granules Whitfield encastré, 1,500$. Tél.:678-9374.

POELE combustion lente Drolet, porte pleine, 250$. Tél.:673-6131.

719 Ventes de garage

FERMETURE de maison: set salon cuir vert, 800$ négociable. Lampes, cadres, table salon, verre taillé. Tél.:547-2990.

800 SPORTS / LOISIRS

801 Articles de sports

TAPIS roulant Pro-Form 380X, valeur 1,200$, état de neuf, 30 minutes d'utilisation, 550$. Tél.:542-3637.

805 Musique et accessoires

TRANSFORMEZ votre PC en studio professionnel. Carte sons, logiciels, microphones studio, sonorisation. Micro-logik, 144, Racine Est, Chicoutimi. Tél.:543-1333.

806 Ordinateurs et jeux

0% retour, XBOX, PS2, GC
www.ConsoleXpert.com
Pose de puce, upgrade, réparation. **815-7823**

Atelier du PlayStation 542-2708
Pose de puces et réparation. Ouvert 7 jours.
XBox-PlayStation

HNC TECHNOLOGIE
Ordinateur complet, 200$. Projecteur Multimédia, 650$. Tél.:698-6550.

ORDINATEUR neuf AMD 64, disque 80 Go, graveur, 399$. Micro-logik, 144, Racine Est, Chicoutimi. Tél.:543-1333.

SAGUENAY INFORMATIQUE, meilleurs prix en ville! Nous nous engageons à battre n'importe laquelle soumission de la concurrence. Vente et réparation d'ordinateurs neufs et usagés. Service à domicile, réseau. 1740, boul. du Royaume Ouest. Tél.:698-6668.

808 Piscine et accessoires

SPA avec toutes les options et accessoires, jamais utilisé, valeur: 9,100$, laissé: 5,500$. Tél.:1-418-801-9468.

809 Roulottes et tentes-roulottes à vendre

FIFTHWHEEL Colorado, 2005, 31', modèle 28RK. Tél.:540-8704.

FIFTHWHEEL Savanah 1994, très bonne condition, 28.5'. Tél.:348-1121 (soir), 348-6704 (jour).

ROULOTTE Citation 32', 1996, extension double, lits superposés, air climatisé, chambre fermée, très propre, 13,000$. Tél.:373-2726.

ROULOTTE Général 20' très propre, rénovée, 4 pneus neufs. Tél.:418-343-9011.

Soyez enfin libéré
Cessez de fumer

PROPANE
Achetons
tous vos appareils défectueux
Réfrigérateur, etc.
Vente et réparations d'appareils au propane
CENTRE DE SERVICE
PROPANE GRAVEL
672-4290
00609618

811 Vacances/voyages

AU CASINO Charlevoix: 1 jour: 15, 22, 27, 29 octobre. Aussi coucher 2 jours: 19, 20 novembre. Casino Hull 19 novembre. Etc. Yolande et Gilles Gaudreault. Tél.:548-7521.

CASINO 1 jour: Octobre: 16, 20, 21, 22, 27, etc.—2 jours en novembre: 4, 12, 13, 27. Décembre: 10, 13. Jeannine et Lionel Lalancette. Tél.:542-5578. G.V.Q. Permis du Québec.

900 AVIS

902 Agences de rencontre

AGENCE CUPIDON SAGUENAY
Femmes, hommes,couples, personnes de toutes tendances, pour amour, amitié, aventures, ne cherchez plus, nous trouverons pour vous. Tél.:699-5077.

www.pourtesyeux.com
Une agence de rencontre différente et originale créée par les concepteurs du réseau Contact. Deux mois gratuit aux 10,000 premiers membres.

903 Messages personnels

ALMA, Blondie vous reçoit en toute discrétion. Tél.:669-8969.

JOLIE demoiselle, Jessica. Tél.:547-8578.

JEUNE femme vous reçoit pour massages érotiques, Jonquière. Tél.:540-0630.

DEPLACEMENT seulement Kim, 40 ans, Dolbeau. Tél.:671-5767.

MALENA? Tél.:693-3533.

JOLIE sexy, reçoit, Alma. Massage sensuel alléchant. 9h à 17h. Tél.:668-2717.

ELLE se déplace le soir pour un moment chaud. Tél.:548-9441.

NATACHA 28 ans, brune, petite, sexy, yeux bruns, déplace, reçoit. Tél.:547-5723.

PROFESSIONNELLE reçoit ou se déplace, air climatisé + douche. Service garanti. Engageons. Tél.:276-4790.

JULIEN, recoit se déplace. Discrétion assurée. Tél.:812-8112.

TU veux passer un moment chaud. Se déplace seulement . Tél.:547-5394 Cindy.

POUR VOUS messieurs, la jolie Roxanne, 28 ans, propre, discrète, reçoit, se déplace. Tél.:546-0153.

BELLE blonde de 24 ans, propre, discrète, reçoit, se déplace. Tél.:820-1673.

TRES jolies demoiselles sensuelles te reçoivent et se déplacent à très bas prix (massage disponible si désiré), n'hésite pas, tu ne le regretteras pas! Tél.:545-9182. **Engageons $$$**.

FEMME chaude reçoit seulement. Demandez Roxanne. Tél.:544-6907.

JOLIE rousse 5'4", 128 livres, 35 ans, sexy, sensuelle, chaleureuse, te reçoit de 9ham à 15h, en toute discrétion. Très bas prix. Massage inclus. Appelle-moi, 543-6377.

ATTENTION! très jolie grassette de 18 ans, sexy, sensuelle douce et mature t'offre satisfaction et discrétion, 15h à 21h. Massage inclus si désiré. Très bas prix. N'hésitez pas! Appelez 543-6377.

BELLE blonde, 36-24-36, reçoit, se déplace, 24 heures. Tél.:550-6649.

RENCONTRE intime avec ultime sublime poitrine XXX. Très jolie 5'6", 38-30-38. Tél.:590-1249.

BEAUX yeux bleus te reçois et se déplace. Tél.:545-1603, 591-0878.

KIM très belle femme, 30 ans, sexy, sensuelle, séduisante, se déplace pour vous messieurs. Discrétion assurée, plaisir garanti. Tél.:590-2455.

903 Messages personnels

EXPERIMENTEE et sensuelle, Marie-Claude, 42 ans se déplace seulement. Tél.:590-0425.

DOUCE Emy se déplace seulement. Tél.:540-8794 après 18 h.

Maya, Sheyla, Rébecca vous reçoivent, lundi au samedi. Tél.:542-7988.

904 Perdu ou retrouvé

BRACELET en or perdu à La Baie, samedi 8 octobre, récompense promise. Tél.:541-9051, Sébastien

906 Services de massage

1er AU SAGUENAY STUDIO DE MASSAGE EXPÉRIENCE, détente, discrétion assurée, dès 9h. Linda, Séléna, Manue-Elle, Shanell, Korine. Engageons. Tél.:548-7070.

MASSAGE CALIFORNIEN à Chicoutimi donné par Jacques. Salle chaleureuse climatisée. Propice à la détente. Tél.:545-6011.

EXCELLENT massage suédois, propre, professionnel, 9 h à 17 h. Tél.545-9568.

AMENEZ-VOUS chez-moi pour une détente inoubliable avec des mains magiques. Tél.:549-2405.

Massage californien, suédois et/ou la méthode gi jo, dans un décor exotique, **non sexuel.** Détente énergisante pour vous messieurs, mesdames. Mordez dans la vie, abandonnez-vous dans les mains d'un ange, **Maria Lisa.** Tél:673-4811.

HOMMES SÉRIEUX
Patsy grassouillette, buste ferme, offre relaxation et détente, endroit paisible et discret. Tél.:542-8533.
ENGAGEONS

FABIENNE. 6 jours, 51 Jacques-Cartier Ouest, Chicoutimi. Engageons. Tél.:690-3142.

543-1234
#1 DES SALONS 10 FILLES
FILLES DE CLASSE SEXY, JEUNES, JOLIES
ATTENTION! MAINTENANT OUVERT: semaine: 9h à 9h, week-end: 10h à ?
Engageons

NOUVEAU Massage propice à la détente, magnifiques salles chaleureuses, atmosphère paisible, propreté, discrétion assurés. **Dès 9h30 à 21h00, 542-1985.** Engageons. **Maintenant aussi ouvert soir et fin de semaine.**

POUR elle et lui, détente, massage aux pierres chaudes, enveloppement de boue, bain de pieds. Tél.:549-0043.

MEILLEUR prix! Nouveau: jolie Jenny vous invite dans son monde intime pour un massage unique en son genre, classe, sensualité, propreté, satisfaction, (douche). Tél.:820-1515.

VOUS voulez vous relaxer? Venez dans l'arc-en-ciel de détente. Avec ambiance et décor chaleureux, secteur Alma. Tél.:1-418-487-6178.

HOMME spécialiste massage, homme, 40$/l'heure, chez moi. Tél.:690-3935.

A ADOPTER EXOTICA
Jonquière, massage détente 7/7, 9 h à 21 h. Mia, Jessy. Engageons. Bienvenue à tous. Tél.:547-7949.

FILLES SANS EXPÉRIENCE
TU te cherches une place pour demeurer et travailler. Appelle-moi. Tél.:542-8533.

MASSAGE plus touché de velours. Tél.:820-9442, Léthicia.

LOCAL COMMERCIAL À SOUS-LOUER
Situé au : 874, boul. de l'Université Est, bureau 114
À l'intérieur de la polyclinique médicale
- Superficie 925 pi²
- Divisions intérieures
- Stationnement

Information :
Contactez **Nathalie Lacoursière** au **(418) 549-5211**
nlacoursiere@epiderma.ca
00640146

CAMELOTS DEMANDÉS
Monsieur Denis Fortin, agent distributeur pour le Quotidien, est à la recherche de camelots (jeunes ou adultes) pour distribuer le Quotidien.

le QUOTIDIEN du Saguenay–Lac-Saint-Jean
CHICOUTIMI:
Dans les rues: Jacques-Cartier Est, Notre-Dame, Paré, des Franciscaines et Chabanel
INFORMATION:
DENIS FORTIN, 544-8394
00640267
Ces postes sont ouverts aux hommes et aux femmes

BLESSURES - Des jeunes éléphantes blessées par des mines en Birmanie ont été admises mardi dans un hôpital thaïlandais spécialisé dans les soins pour pachydermes. Les deux animaux étaient en compagnie de leur mère qui tirait des bûches dans l'Etat du Karen quand ils ont marché sur une mine terrestre la semaine dernière dans la province de Lampang, à 510 km au nord de Bangkok, la capitale du pays. Les deux femelles, Motoo deux ans et demi, blessée à la patte avant gauche, et Moja six ans et demi, touchée à la patte arrière droite, ont été transportées par camion jusqu'à l'hôpital. La patte de Moja est très gravement infectée. (Photo PC)

CARRIÈRES/FORMATION/AVIS/APPEL D'OFFRES

workopolis.com

AVIS DE DEMANDE DE DISSOLUTION
Prenez avis que la compagnie Dauphigraphie Communications Graphiques inc. ayant son siège social au 158, rue Vézina, Chicoutimi, G7H 3Y3, demandera au Régistraire des entreprises la permission de se dissoudre.
Chicoutimi, le 12 octobre 2005.
Dominic Dauphinais
Président
00640378

QUOTIDIEN
Un monde accessible...
Internet
www.cyberpresse.ca

La Tribune

CHAÎNE DE L'INFORMATION RÉGIONALE
cyberpresse.ca

est actuellement à la recherche d'un

DIRECTEUR DE L'INFORMATION

La Tribune est la propriété de Gesca, éditeur de journaux et filiale de Power Corporation du Canada. En plus de La Tribune, le groupe Gesca est propriétaire de six autres quotidiens: La Presse, Le Soleil, Le Nouvelliste, Le Droit, Le Quotidien et La Voix de l'Est.

Le poste

Vous gérez quotidiennement les affectations des journalistes et photographes.

À ce titre, vous êtes responsable de :

- Planifier et gérer les réunions de préparation du contenu (matin et fin d'après-midi)
- Gérer les affectations de l'équipe rédactionnelle
- Participer à la planification des dossiers spéciaux
- Superviser le travail des adjoints
- Suivre et améliorer le produit en collaboration avec l'équipe de direction
- Assurer le service à la clientèle avec les lecteurs et les organismes de la région
- Planifier la couverture des week-ends et les caricatures
- Assurer l'interface avec le réseau GESCA
- Assurer, à l'occasion, les relations publiques pour La Tribune

Les exigences

- Vous êtes détenteur d'un baccalauréat en communication ou dans tout autre domaine jugé pertinent.
- Vous possédez sept (7) années d'expérience à titre de journaliste.
- Vous possédez une expérience en gestion d'une équipe rédactionnelle.
- Vous possédez une connaissance approfondie du milieu de l'information.
- Vous possédez une excellente maîtrise de la langue française.
- Vous possédez un bon sens de la planification.
- Vous êtes reconnu pour votre leadership et vos capacités à mobiliser des équipes de travail.
- Le bilinguisme serait un atout.

La rémunération

Nous offrons une rémunération concurrentielle ainsi qu'une gamme complète d'avantages sociaux.

Si vous désirez travailler dans une atmosphère agréable et dynamique, faites-nous parvenir votre curriculum vitae avant le 19 octobre 2005 à :

Service de la rédaction, Casier 312
1950, rue Roy
Sherbrooke (Québec) J1K 2X8
Par courriel : redaction@latribune.qc.ca
Par télécopieur : (819) 564-5480

L'emploi du masculin vise essentiellement à alléger le texte. Nous remercions tous les candidats de leur intérêt mais seules les personnes retenues feront l'objet d'un suivi.

00640065

NÉCROLOGIE

AVIS DE DÉCÈS

BERNARD
(Mme Adrienne Tremblay)
Le 11 octobre 2005, est décédée au Centre Maria-Chapdelaine de Dolbeau-Mistassini, à l'âge de 83 ans et 9 mois, Mme Adrienne Tremblay, épouse de M. Émile Bernard, demeurant au 2020 rue Provencher, Dolbeau-Mistassini. Les membres de la famille recevront les parents et amis au
Funérarium Hébert & fils
1702 rue des Pins
Dolbeau-Mistassini
le jeudi 13 octobre 2005 de 15 h à 17 h et de 19 h à 22 h, le vendredi 14 octobre 2005, jour des funérailles, à compter de 11 h. Les funérailles de Mme Adrienne Tremblay seront célébrées le vendredi 14 octobre 2005 à 15 h à l'église St-Jean-de-la-Croix du secteur Dolbeau. Elle sera incinérée au crématorium Hébert & fils de Roberval et les cendres seront ultérieurement déposées au columbarium Hébert & fils de Dolbeau. Elle était la fille de feu M. Néré Tremblay et de feu Mme Marie Boivin. Elle laisse dans le deuil ses enfants: Fernand (Michelle Mérette), Colette (Réginald Lavertu), Raymond (Sonia Veilleux), Gilles et Johanne (Mario Boivin); ses petits-enfants: Caroline, Ann, Yan et Thomas, Karine et Nathalie, Marie-Eve, Tommy et Émile jr, Jean-Sébastien et feu William, Isabelle, Michaël et Keven et ses 8 arrière-petits-enfants. Elle était la sœur et la belle-sœur de: feu Joseph (feu Georgina Gauvin), feu Philippe (Yvette Paradis), feu Paul-Émile (Marianne Hébert), feu Patrick (feu Marie-Ange Martel), feu Xavier (feu Aline Paradis), Adrien (Bella Duchesne), Henri-Paul (Yvette Gauvin), feu Rosa, feu Rose-Alma, feu Claudia (feu Onésime Turcotte), feu Albertina (feu Philippe Tremblay) et feu Aline (feu Herménégilde Bergeron); la belle-soeur des membres de la famille de M. Bernard: feu Fernand (feu Desneiges Harvey), Alexandre (Mona Girard), Henri (feu Thérèse Noël), Élie (Jeannine Girard), feu Thérèse (feu Jean-Marie Girard) et Jeanne d'Arc (Pierre Girard). Elle laisse aussi dans le deuil plusieurs neveux et nièces, oncles et tantes, cousins et cousines, parents et amis. Vos marques de sympathie peuvent se traduire en dons pour la Fondation du Centre Maria-Chapdelaine, 2000 Sacré-Cœur, Dolbeau-Mistassini. G8L 2R5. Pour informations, téléphone: 418-276-1411, salon funéraire: 418-276-8026, télécopieur: 418-276-2057 et courriel: hebertetfils@bellnet.ca **Direction funéraire: Maison funéraire Hébert & fils de Dolbeau-Mistassini.** (Entreprise affiliée à la Corporation des thanatologues du Québec).

Ça me travaille...
... vise la détection des maladies mentales au travail.
(514) 529 5354
www.fmm-mif.ca
Un programme de la Fondation des maladies mentales

BRASSARD (M. Paul-Émile)
Le 9 octobre 2005 est décédé dans la paix et la sérénité, entouré de l'amour des siens, à l'âge de 83 ans 4 mois, M. Paul-Émile Brassard, époux de Mme Marie-Geneviève Fortin, demeurant au 370, Dubois à Chicoutimi. La famille accueillera les parents et amis à compter de 14 h le mercredi 12 octobre 2005 à la résidence funéraire
Gravel & Fils, Réseau Dignité
825, Bégin coin des Champs-Élysées
Chicoutimi
Les heures d'accueil sont le mercredi 12 octobre 2005 de 14 h à 17 h et de 19 h à 22 h. Jeudi, jour des funérailles, le salon sera ouvert à compter de 11 h. Les funérailles auront lieu le jeudi 13 octobre 2005 à 16 h 15 à la Cathédrale de Chicoutimi. Les cendres seront déposées au cimetière St-François-Xavier à Chicoutimi. Il était le fils de feu Stanislas Brassard et de feu Albertine Dassylva. Il a chanté pendant plusieurs années pour le coeur de la Cathédrale. Il laisse dans le deuil, outre son épouse Mme Marie-Geneviève Fortin, ses enfants : Nicole Brassard (feu Guy Bergeron), feu Elyse (Magella Soucy), Christianne (feu Paul Harvey), feu Rachelle (feu Raymond Laliberté), Carmen (René Mercier), Ghyslain (Marie-Claude Tremblay), Normand (Nicole Bouchard), Catherine; ses dix-neuf petits-enfants et neuf arrière-petits-enfants; ses frères et soeurs : feu soeur Antoinette Brassard (Congrégation des soeurs de la présentation), Gilberte (feu Emile Brisson), Maurice (feu Rolande Bonneau), feu Claire (feu Joseph Renauld), feu Jean, feu Guy, Monique, feu Françoise. Il était le gendre de : feu Joseph Fortin et de feu Emma Gagnon. Il laisse également dans le deuil ses beaux-frères et belles-soeurs : feu Patrick Fortin (feu Anna-Marie Bouchard), feu Bernadette (feu René Lapointe), feu Jean-Joseph, feu Olivier, Juliette (feu Philippe Savard), feu Jean-Baptiste, Paul-Henri (Pierrette Larouche), Madeleine (feu Camil Lavoie), feu Jules-André (Thérèse Boily), ainsi que son petit-fils Pierre Bergeron (prêtre séculier); ses neveux et nièces et de nombreux parents et amis. Pour ceux et celles qui le désirent, une personne bénévole de la Fondation de la Cathédrale sera présente au salon afin de recueillir vos dons. Pour information: 543-0755, pour vos messages de condoléances, télécopieur: 543-7241, courriel: info@graveletfils.com **Direction funéraire: Résidences funéraires Gravel & Fils** (Entreprise affiliée à la Corporation des thanatologues du Québec).

CARON (Mme Desneiges Lavoie)
Le 9 octobre 2005 est décédée au Centre de santé et de services sociaux de Chicoutimi, à l'âge de 88 ans, Mme Desneiges Lavoie, épouse de feu M. Émilio Caron, demeurant au 72, Smith à Chicoutimi, autrefois de St-Honoré. La famille accueillera les parents et amis de 10 h à 14 h le mercredi 12 octobre 2005 à la résidence funéraire
Gravel & Fils, Réseau Dignité
825, Bégin coin des Champs-Élysées
Chicoutimi
Les funérailles auront lieu le mercredi 12 octobre 2005 à 14 h à l'église de St-Honoré. Les cendres seront déposées au cimetière paroissial. Elle était la fille de feu Henri Lavoie et de feu Louisa Boies. Elle laisse dans le deuil ses enfants : Roger Caron (Rose St-Jean), Gilles (Nicole Thibeault), Lise (feu Rosaire Tremblay), Jean, Céline (Michel Lavoie), feu Hélène (Laval Béchard), Rita (Jean Morissette), Monique (Gilbert Tremblay), Fernand (Carole Boie), Raymond, Maurice (Édith Morneau), Arthur, Marie-Claire (Marc Lavoie), Pauline, Guy; ses 26 petits-enfants et six arrière-petits-enfants; ses frères et soeurs : feu Henry Lavoie (feu Thérèse Coulombe), feu Marcellin (feu Brigitte Gauthier), feu Berthe (feu Léon Tremblay), feu Johnny (Myreilla St-Gelais), feu Adéline (Honoré Petit), feu Jeanne (feu Louis Fortin). Elle laisse également dans le deuil tous les membres de la famille Caron, ses neveux et nièces et de nombreux parents et amis. Pour ceux et celles qui le désirent, une personne bénévole de la Fondation de ma vie sera présente au salon afin de recueillir vos dons. Pour information: 543-0755, pour vos messages de condoléances, télécopieur: 543-7241, courriel: info@graveletfils.com **Direction funéraire: Résidences funéraires Gravel & Fils** (Entreprise affiliée à la Corporation des thanatologues du Québec).

CARON (Mme Patricia Huard)
Le 10 octobre 2005 est décédée à la Maison Notre-Dame-du-Saguenay à l'âge de 62 ans, Mme Patricia Huard, épouse de M. Robert Caron, demeurant rue St-Patrick, Jonquière. La dépouille mortelle est exposée à la
Résidence funéraire Arvida
2048, rue Neuville
Jonquière (ancienne gare)
le mercredi 12 octobre 2005 de 14 h à 17 h et de 19 h à 22 h. Jeudi, 13 octobre, à compter de 8 h 30. Les funérailles auront lieu le jeudi 13 octobre 2005 à 10 h à l'église St-Philippe. Les cendres seront déposées au cimetière de Sainte-Madeleine. Elle était la fille de feu Mme Marguerite Rail et de feu M. Edouard Huard. Outre son époux M. Robert Caron, elle laisse dans le deuil ses enfants: Marylène Caron (James Bociek), Myriam, Chantale, Sylvain, Annabelle (Benoît Guay). Elle était la soeur de: feu Guy Huard, John (Lisette Duchesne), Gisèle (Denis Allard), Roger (Fernande Laberge), Denyse, France (Clément Barrette). Elle était la belle-soeur de: Sr Gemma Caron, feu Guy, Laurette (feu Georges Lacombe), Solange (Antonio Allaire), Valmont (Yolande Marcotte). Elle laisse également dans le deuil de nombreux neveux et nièces, parents et ami(s). Une personne bénévole sera présente au salon afin de recueillir vos dons en faveur de la Maison Notre-Dame-du-Saguenay. Pour information: 547-2116, télécopieur: 547-0128, courriel: resfunsag@videotron.ca **Direction funéraire: La Résidence funéraire du Saguenay** (entreprise affiliée à la Corporation des thanatologues du Québec).

CARRIER (Mme Jeanne Dostie)
Le 8 octobre 2005 est décédée à la Résidence Beaumanoir du Centre de santé et de services sociaux de Chicoutimi, à l'âge de 89 ans 6 mois, Mme Jeanne Dostie, épouse de feu M. Jacques Carrier, demeurant à la Résidence Beaumanoir. Selon sa volonté, Mme Jeanne Dostie Carrier ne sera pas exposée. Les funérailles auront lieu
le jeudi 13 octobre 2005 à 15 h
à la Cathédrale
Chicoutimi
Les cendres seront déposées au columbarium Gravel & Fils. Elle était la fille de feu Victor Dostie et de feu Élodie Perron. Elle laisse dans le deuil ses enfants : Michel Carrier (Gaétane Harvey), Yvon (Catherine Lajoie), Gontran (Diane Boivin), Richard; ses petits-enfants : Nathalie Carrier (Bernard Chiasson), Isabelle (Dany Ouellet), Julie (Jean), Jean-François, Maryse (Richard Lapointe), Alexandre, Étienne, Émilie; ses arrière-petits-enfants : Mathieu-Michel Chiasson, Leany Carrier Lapointe, Laetitia Carrier Lapointe. Elle était la soeur de : feu Maude Dostie (feu René Gervais), feu Jacqueline (feu Louis Rodreick). Elle était la belle-soeur de: Laurent Carrier (Rolande Tremblay), feu Gaston (feu Solange Simard), feu Guy (feu Florence Potvin), feu Claude (Colette Vachon), feu André (feu Magella Chiasson), feu Lily, Gilles (Suzette Gauthier), Madeleine (Jean-Marie Desbiens), Bertrand (Claire Bédard), Hugues (Doris Barr), Nicole (Hussein El-Noufy), Jean-Pierre (Marie Leclerc). Elle laisse également dans le deuil plusieurs neveux et nièces et de nombreux parents et amis. La famille recevra les condoléances à l'église après la cérémonie religieuse. Un remerciement spécial au personnel de la Résidence Beaumanoir. Pour ceux et celles qui le désirent, faire parvenir vos dons à la Fondation de ma vie au 305, ave St-Vallier, Chicoutimi, G7H 5H6. Pour information: 543-0755, pour vos messages de condoléances, télécopieur: 543-7241, courriel: info@graveletfils.com **Direction funéraire: Résidences funéraires Gravel & Fils, Réseau Dignité** (Entreprise affiliée à la Corporation des thanatologues du Québec).

DESCHESNES (Mme Jeanne D'Arc)
Le 6 octobre 2005, est décédée à la Résidence Beaumanoir du Centre de santé et de services sociaux de Chicoutimi, à l'âge de 87 ans, Mme Jeanne D'Arc Deschesnes, fille de feu M. Ernest Deschesnes et de feu Mme Rose-Anna Levesque, demeurant à Chicoutimi. La famille accueillera les parents et amis de 13 h à 15 h le vendredi 14 octobre 2005 à la résidence funéraire
Gravel & Fils, Réseau Dignité
825, Bégin coin des Champs-Élysées
Chicoutimi
Une célébration de la parole aura lieu le vendredi 14 octobre 2005 à 15 h à la Chapelle Gravel & Fils. Les cendres seront déposées au cimetière Sacré-Coeur à Chicoutimi. Elle était la soeur de: feu Charles-Henri Deschesnes (feu Lucette Boulay), feu Gaby (feu Alexis Tremblay), feu Léopold (feu Anita Bradette), feu Raymond (Jeannine Larouche), feu Jacques (feu Jeanne Tremblay). Elle laisse dans le deuil Yves, Guy, Richard et Sylvie Deschesnes, ainsi que ses autres neveux et nièces et de nombreux parents et amis. Un remerciement aux membres du personnel de la Résidence Beaumanoir pour leur soutien et les soins prodigués. Pour ceux et celles qui le désirent, une personne bénévole de la Société Alzheimer sera présente au salon afin de recueillir vos dons. Pour information: 543-0755, pour vos messages de condoléances, télécopieur: 543-7241, courriel: info@graveletfils.com **Direction funéraire: Résidences funéraires Gravel & Fils** (Entreprise affiliée à la Corporation des thanatologues du Québec).

FORTIN (M. Clément)
Est décédé à sa résidence, entouré de l'amour des siens, le 11 octobre 2005, à l'âge de 79 ans et 3 mois, M. Clément Fortin, époux de dame Pierrette Girard, demeurant au 1051, rue Pelletier, Roberval. La famille accueillera les parents et ami(e)s à la maison funéraire
Marc Leclerc Ltée
100, rue Paré
Roberval
le mercredi 12 octobre 2005 de 14 h à 17 h et de 19 h à 22 h. Le jour des funérailles, le salon sera ouvert à compter de 8 h 30. Les funérailles auront lieu le jeudi 13 octobre 2005 à 10 h 30 à l'église Saint-Jean-de-Brébeuf de Roberval. La dépouille mortelle sera incinérée et les cendres seront déposées au Columbarium de la Maison Marc Leclerc Ltée de Roberval. Outre son épouse, dame Pierrette Girard, il laisse ses enfants: Dominique (Jocelyn Turgeon), Marcel (Brigitte Gauvin), Sylvain (Roger Trottier), Yves (Nancy Robertson); ses petits-enfants: Lionel, Stéphane et Josiane Roux; son arrière-petit-fils: Jean-Claude Roux. Il était le frère et le beau-frère de: feu Raoul (Gertrude Pelletier), feu Benoît (feu Béatrice Tremblay), Louis-Georges (Gracia Bouchard), Alphonse (Cécile Cormier), Antoine (Brigitte Tremblay), feu Camil; feu Maurice Girard (Yvonnette Tremblay), Yvonnette Girard (Jean Tremblay), Laurent Girard (Claudette), sœur Florence Girard, Antonienne de Marie, Bertrand Girard (Françoise Gagné). Également, il laisse ses neveux et nièces et autres parents et ami(e)s. Ceux et celles qui le désirent peuvent faire dons, pour l'achat d'un appareil médical pour soins à domicile, rendus par le CLSC des Prés-Bleus de Roberval. Pour information: (418) 275-3335, télécopieur: (418) 275-0188, courriel: mml@maison-marc-leclerc.com **Direction funéraire: Maison Marc Leclerc Ltée de Roberval**

CARRIÈRES/FORMATION/AVIS/APPEL D'OFFRES

workopolis.com

R. Perron R/S inc.

Nous sommes une entreprise œuvrant dans le domaine des communications dans la région du Saguenay–Lac-St-Jean/Chibougamau–Chapais depuis 30 ans. Nous recherchons une personne dynamique et compétente pour occuper le **poste de représentant des ventes.** La personne choisie sera responsable d'établir de nouvelles occasions d'affaires et de maintenir celles déjà en place.

Le(la) candidat(e) recherché(e) devra:
- Posséder un minimum de 3 années d'expérience.
- Connaissances en télécommunication.
- Être dynamique, faire preuve d'initiative, avoir le sens des responsabilités, être bien structuré et faire preuve de professionnalisme.

Conditions d'emploi:
- Salaire offert: de base + commissions.
- Statut d'emploi: temps plein de jour.
- Date prévue d'entrée en fonction: immédiatement.

Veuillez faire parvenir votre C.V.:
Ressources humaines
Par la poste: **242, boul. Marcotte**
Roberval QC G8H 1Z2
Par téléc.: **(418) 275-0829**

Ne pas téléphoner, seule les personnes retenues seront contactées.

www.cyberpresse.ca

NÉCROLOGIE

AVIS DE DÉCÈS

GAGNON (Mme Huguette)

Le 10 octobre 2005, est décédée au Centre de santé et de services sociaux de Chicoutimi, à l'âge de 66 ans, Mme Huguette Gagnon, fille de feu M. Arthur Gagnon et de feu Mme Yvette Bouchard, demeurant au 2095, boulevard Grande-Baie Nord à Ville de La Baie. La famille accueillera les parents et amis à compter de 14 h le mercredi 12 octobre 2005 à la résidence funéraire

Gravel & Fils, Réseau Dignité
651, boulevard Grande-Baie Sud
Ville de La Baie

Les heures d'accueil sont: mercredi de 14 h à 17 h et de 19 h à 22 h. Jeudi, jour des funérailles, le salon sera ouvert à compter de 9 h. Les funérailles auront lieu le jeudi 13 octobre 2005 à 11 h à l'église St-Alexis à Ville de La Baie. Les cendres seront déposées au columbarium Gravel & Fils. Elle était Dame Fermière et bénévole au sein de la St-Vincent-de-Paul. Elle laisse dans le deuil sa fille: Guylaine (Laval Tremblay); ses petits-enfants: Jean-François et Kenny; ses frères et soeurs: Jean-Paul Gagnon (Brigitte Bolduc), feu Fleurette (Renald Simard), Hermance (Rheaume Fortin), Gaston (Lucie Larouche), feu Robert, Monique (Pierre-Paul Lavoie), Noëlla (Henri-Paul Girard), Louise (Jean-Noël Guay), ainsi que ses neveux et nièces et de nombreux parents et amis. Un remerciement au personnel du C.S.S.S. de Chicoutimi ainsi qu'à M. Albert Houde pour le soutien et les bons soins apportés. Pour ceux et celles qui le désirent, une personne bénévole de la Fondation de ma vie (département hémodialyse) sera présente au salon afin de recueillir vos dons. Pour information: 543-0755, pour vos messages de condoléances, télécopieur: 543-7241, courriel: info@graveletfils.com **Direction funéraire: Résidences funéraires Gravel & Fils** (Entreprise affiliée à la Corporation des thanatologues du Québec).

FORTIN (Mme Judith Jean)

Le 11 octobre 2005, est décédée au Centre hospitalier Cléophas Claveau, à l'âge de 80 ans, dame Judith Jean, épouse de feu M. Roméo Fortin, demeurant au Domaine du Cap 885, Victoria à La Baie. La famille accueillera les parents et amis à compter de 14 h le jeudi 13 octobre 2005 à la résidence funéraire

Gravel & Fils, Réseau Dignité
651, boulevard Grande-Baie Sud
Ville de La Baie

Les heures d'accueil sont: jeudi de 14 h à 17 h et de 19 h à 22 h. Vendredi, le salon sera ouvert à compter de 9 h. Les funérailles auront lieu le vendredi 14 octobre 2005 à 11 h à l'église St-Édouard et les cendres seront déposées au cimetière paroissial. Elle était la fille de feu M. William Jean et de feu Mme Maria Thivierge. Elle laisse dans le deuil ses enfants: Norma Fortin (Vallier Lapointe), Hélène ((Jean Synnett), Rachelle (Normand Ouellet), Marcel (Brigitte Desgagné); ses petits-enfants: Marcel, Audrey et Éric Lapointe, Pascal et Marie-Ève Synnett, Anne et Marie-Pier Ouellet, Rosie et feu Francis Fortin; ses frères et soeurs: feu Euclide Jean (feu Georgette Gagné), feu Roméo (Juliette Jérôme), feu Rolande (Émile Dassylva), Fernand (1ères noces feu Jeannine Poitras, 2ièmes noces Hélène Leclerc), feu Alcide (Jeannine Duchesne), feu Philippe, Lucette (feu Bertrand Lavoie), Gérard (Édith Duchesne), feu Lucille, feu Marcel, feu Nicole (Louis-Joseph St-Hilaire), Denise (Gilles Ménard), feu Roger (Aline Auclair), Gilles (France De Grandmaison), Noëlla (André Simard), Rachelle (Julien Gagné), Louise (feu Fernand Simard); ses beaux-frères et belles-soeurs: feu Armand Fortin, feu Léonce, feu Jos-Louis, feu Almas, feu Maria, Brigitte, feu Alice, Adrien et leurs conjoints respectifs; elle laisse également dans le deuil plusieurs neveux et nièces, ainsi que de nombreux parents et amis. Pour ceux et celles qui le désirent une personne bénévole de la Fondation de l'Hôpital de La Baie sera présente au salon afin de recueillir vos dons. Pour information: 543-0755, pour vos messages de condoléances : télécopieur: 543-7241, courriel: info@graveletfils.com Pour rendre hommage à Mme Jean: www.honneur-memoires.com **Direction funéraire: Résidences funéraires Gravel & Fils** (Entreprise affiliée à la Corporation des thanatologues du Québec).

GODIN (M. Roland)

"Seigneur, permets qu'il récolte en bonheur éternel tout le bien qu'il a semé ici bas."

Le 11 octobre 2005, est décédé à la Maison Notre-Dame du Saguenay, à l'âge de 59 ans et 8 mois, M. Roland Godin, époux de dame Gisèle Gagnon, fils de feu M. Benoit Godin et de feu Mme Hélène Doiron, demeurant au 140 rue Beaupré, Chicoutimi. La famille accueillera les parents et ami(e)s le jeudi 13 octobre 2005 de 14 h à 17 h et de 19 h à 22 h, le vendredi 14 octobre 2005 de 9 h à 11 h à la

Coopérative Funéraire de Chicoutimi
2075 boul. Tadoussac
Chicoutimi

Les funérailles auront lieu le vendredi 14 octobre 2005 à 11 h à l'église St-Luc. Il sera incinéré au crématorium de la Coopérative Funéraire de Chicoutimi. Le défunt laisse dans le deuil, outre son épouse dame Gisèle Gagnon, ses enfants: Annie (Stéphane Dubé) et Alexandre; ses petits-enfants: Gabrielle et Jérémy; ses frères et soeurs: Albany Godin (Johanne), Réal (Jocelyne), Réginald (feu Pierrette), Norbert, Raymonde (Aurèle), Raoul, Linda (Emilien), Yvon, Danielle, Monique, Edgar (Francine), Marie-Eve (Kevin), Benoit (Nicole); ses beaux-frères et belles-soeurs de la famille Gagnon: Colette, Maurice (Diane), René (Liette), Rosaire (Jeanne-Mance), Diane (Jean), Violette (Michel), Solange (Daniel). Il laisse également de nombreux neveux et nièces, parents et amis. La famille tient à remercier tout spécialement le personnel de la Maison Notre-Dame du Saguenay pour les bons soins prodigués à M. Godin. Pour les personnes désireuses d'offrir des dons, une personne bénévole de la Maison Notre-Dame du Saguenay sera présente au salon funéraire afin de les recueillir. Pour information: bureau: (418) 543-6962, pour vos messages de sympathie: télécopieur: (418) 543-9409, courriel: coopfchicoutimi@videotron.ca **Direction funéraire: Coopérative Funéraire de Chicoutimi** (membre de la Fédération des Coopératives Funéraires du Québec).

PLOURDE (Mme Esther)

Le 9 octobre 2005, est décédée au C.S.S.S. du Saguenay, à l'âge de 82 ans et 4 mois, Mme Esther Plourde, demeurant à St-Honoré, autrefois de Dolbeau. Elle était la fille de feu M. Elzéar Plourde et de feu Mme Marie Duchesne. Les membres de la famille recevront les parents et amis au

Funérarium Hébert & fils
1702 rue des Pins
Dolbeau-Mistassini

le mercredi 12 octobre 2005, de 14 h à 17 h et de 19 h à 22 h, le jeudi 13 octobre 2005, jour des funérailles à compter de 11 h. Les funérailles de Mme Esther Plourde seront célébrées le jeudi 13 octobre 2005 à 14 h à l'église Ste-Thérèse d'Avila du secteur Dolbeau. L'inhumation aura lieu au cimetière paroissial. Elle était la sœur de: Lucie (Antonin Duchesne), feu Thérèse (feu Marcel Gagné), feu Lucien (Loretta Brassard), Pierre-Aimé (feu Yolande Labbé), feu Aline (feu Lucien Rancourt), feu Léo (feu Yvette Gaudreault), feu Luc (Catherine Imbeau), Pierrette (Georges-Henri St-Jean), feu Paul (feu Céline Lalancette), sœur Pauline, congrégation des Antoniennes de Marie, Paulette (feu Roger Lalancette), Huguette (Florent Côté), Jacques (Diane Mathieu), René (Pierrette Rioux), feu Réal, Denise (Georges Waddel) et Françoise. Elle laisse également dans le deuil plusieurs neveux et nièces, cousins et cousines, oncles et tantes, parents et amis. Pour informations, téléphone: 418-276-1411, salon funéraire: 418-276-8026, télécopieur: 418-276-2057 et courriel: hebertetfils@bellnet.ca **Direction funéraire: Maison funéraire Hébert & fils de Dolbeau-Mistassini.** (Entreprise affiliée à la Corporation des thanatologues du Québec).

POTVIN (M. Marcel)

Dans le calme et une très grande sérénité, notre père a quitté ce monde. Aimant la nature et la fête de l'Action de Grâces pour ce qu'elle représente, des bienfaits de la terre et de sa richesse; comme les grandes oies, il migre vers les cieux. Est décédé à l'Hôtel-Dieu de Roberval, le 9 octobre 2005, à l'âge de 81 ans et 8 mois, M. Marcel Potvin, époux de dame Marie-Alma Turcotte, demeurant au 1369, boulevard Sacré-Cœur, Saint-Félicien. La famille accueillera les parents et ami(e)s à la maison funéraire

Marc Leclerc Ltée
1159, rue Sainte-Anne
Saint-Félicien

Le jour des funérailles, le salon sera ouvert à compter de 12 h 30. Les funérailles auront lieu le mercredi 12 octobre 2005 à 14 h 30 à l'église de Saint-Félicien et l'inhumation suivra au cimetière de Saint-Félicien. Outre son épouse, dame Marie-Alma Turcotte, il laisse ses enfants : Marlène (Marcel St-Gelais), Pauline (Pierre Anctil), Bernard (Sylvie Boivin), Suzanne (Mario Tremblay); ses petits-enfants : Jérôme (feu Élizabeth), Simon, François, Marie-Julie, Marie-Ève, Samuel, Jean-Michel, Émélie et Sarah. Il était le frère et le beau-frère de : Médéric (Lucienne Lavoie), feu Almas (feu Gertrude Fortin), Yvette (feu Méridé Ménard), Éva (feu Jean-Baptiste Dumas), feu Juliette (feu Louis-Arthur Gagnon), Normand (feu Annette Perron), feu Jean-Baptiste (feu Rose-Aimée Gagnon), feu Marie-Thérèse; feu Albert Talbot, feu Germaine Talbot (Daken Parent), feu Roland Talbot, feu Armand Talbot (feu Jeannine Roberge), Paul Talbot (Jeanne-d'Arc Robitaille), Albertine Talbot (Albert Groulx), feu Jean-Charles Turcotte, Louiselle Turcotte (feu Majoric Potvin), Christian Talbot (Réjane Larouche), Aurélien Talbot (feu Thérèse Brassard), Philippe Talbot (feu Simone Villeneuve), feu Vic Talbot (Ginette Tremblay), Rosange Talbot (Marcel Painchaud). Également, il laisse ses neveux et nièces et autres parents et ami(e)s. Ceux et celles qui le désirent peuvent faire dons à la Fondation Chanoine Lavoie et/ou à la Fondation de l'Hôtel-Dieu de Roberval. Pour information : (418) 679-3333, télécopieur : (418) 679-1688, courriel : mml@maison-marc-leclerc.com **Direction funéraire : Maison Marc Leclerc Ltée de Saint-Félicien**

SIMARD M. Gérard (dit Bébé)

Le 11 octobre 2005, est décédé paisiblement, entouré de l'amour des siens, au Carrefour de la santé de Jonquière, à l'âge de 81 ans et 4 mois, M. Gérard Simard, époux de feu dame Ghislaine Tremblay et fils de feu Elie Simard et de feu dame Maria Gauthier, demeurant rue Marquette à Jonquière (secteur Arvida). La famille accueillera les parents et amis à compter du mercredi12 octobre 2005 à la maison funéraire

Nault & Caron, Réseau Dignité
2770, rue De Lasalle, Jonquière
Secteur Arvida

Les heures d'accueil sont: le mercredi 12 octobre 2005 de 19 h à 22 h. Le jeudi 13 octobre 2005, jour des funérailles, le salon ouvrira à compter de 9 h. Les funérailles auront lieu le jeudi 13 octobre 2005 à 11 h à l'église St-Mathias de Jonquière (secteur Arvida). M. Simard sera inhumé au cimetière d'Arvida. Il laisse dans le deuil ses enfants: Marlène Simard (Robin Boulianne), feu Réal, feu Denise, Eric (Cynthia Rhainds), ses petits-enfants: Michael, Danick, Youri, Pascal, Renaud, Annabelle, ainsi que Mme Colette Boulianne; ses frères et sœurs: feu Joseph Tremblay (feu Rose-Ida Girard), feu Lionel Simard (Marie-Ange Gauthier), Anna-Marie Simard (feu Bertrand Lévesque), Marie-Ange Simard (Joseph Carbonneau), feu Aurélien Simard (feu Florence Gervais), feu Joseph Simard (feu Gertrude Michaud), feu Philippe Simard (Marie-Paule Vaillancourt), feu Simone Simard (feu Edmond Larouche), feu Marguerite Simard (feu Daniel Tremblay), Lucille Simard (feu Jean-Paul Dufour), feu Robert Simard (feu Eliane Villeneuve), Jacqueline Simard (Rosaire Villeneuve), Thérèse Simard (feu Bertien Dufour), Marcel Simard; ses beaux-frères et belles-sœurs: feu Georges-Henri Tremblay (Thérèse Girard), feu Germain (Georgette Thibeault), feu Marielle (Léopold Perron), feu Roselyne (feu Charlemagne Fillion), Jean, Gérard (Aline Larouche), Sr Gérarda Tremblay (Sr du Bon Conseil), Clément Tremblay (Pierrette Deshaies), feu Pauline (feu Alary Laroche), feu Félicien (Liliane Lavoie), Monique (Jean-Marie Boulianne), Réal (Céline Ménard), Romain (Jocelyne Savard), Hélène. Il laisse également plusieurs neveux et nièces, parents et amis. Pour ceux et celles qui le désirent une personne bénévole de Jonquière-Médic sera présente au salon afin de recueillir vos dons. Aux membres de la famille éprouvée, nous offrons nos sincères condoléances. Pour tout renseignement, téléphonez au 542-2626, télécopieur: 542-6051, courriel :info@naultetcaron.com **Direction funéraire: Maison funéraire Nault & Caron, membre du Réseau Dignité** (Entreprise affiliée à la Corporation des Thanatologues du Québec).

MESSE ANNIVERSAIRE

TREMBLAY (M. Alphonse)

La messe anniversaire de M. Alphonse Tremblay, époux de feu dame Rosa Harvey, demeurant à St-Charles de Bourget, sera chantée

le dimanche 16 octobre 2005 à 11 h
à l'église de St-Charles de Bourget

Parents et amis sont invités à y assister. **Direction funéraire: La Résidence funéraire du Saguenay.**

PRIÈRES

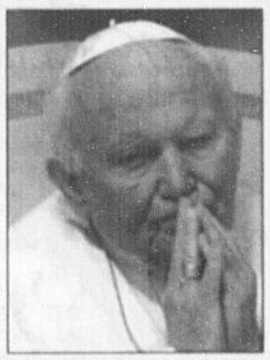

FAVEURS OBTENUES

Merci Mon Dieu. Dites 9 fois "Je vous salue Marie" par jour durant 9 jours. Faites 3 souhaits, le 1er contenant les affaires, les 2 autres pour l'impossible. Publier cet article le 9ième jour, vos souhaits se réaliseront même si vous n'y croyez pas. Merci mon Dieu. C'est incroyable mais vrai. Signé: J.G.

FAVEURS OBTENUES

Merci Mon Dieu. Dites 9 fois "Je vous salue Marie" par jour durant 9 jours. Faites 3 souhaits, le 1er contenant les affaires, les 2 autres pour l'impossible. Publier cet article le 9ième jour, vos souhaits se réaliseront même si vous n'y croyez pas. Merci mon Dieu. C'est incroyable mais vrai. Signé: J.L.

FAVEURS OBTENUES

Merci Mon Dieu. Dites 9 fois "Je vous salue Marie" par jour durant 9 jours. Faites 3 souhaits, le 1er contenant les affaires, les 2 autres pour l'impossible. Publier cet article le 9ième jour, vos souhaits se réaliseront même si vous n'y croyez pas. Merci mon Dieu. C'est incroyable mais vrai. Signé: G.O.

Au nom de toute la population

La générosité des parents et amis de
M. Jean-Judes Girard,
de Chicoutimi, décédé le 30 août 2005,

facilitera l'implantation de nouvelles technologies médicales destinées aux spécialités et aux surspécialités régionales du CSSSC.

Au nom de tous ceux qui pourront bénéficier de vos dons, encore une fois... sincères remerciements!

la fondation de *ma vie*
541-1005

0063615

UN GESTE DE GÉNÉROSITÉ DE PLUS, DEVENEZ BÉNÉVOLE! 693-8987

Au nom de toute la population

La générosité des parents et amis de
Mme Cécile Houde-Tremblay *de Chicoutimi,*
décédée le 18 août 2005,

facilitera l'implantation de nouvelles technologies médicales destinées aux spécialités et aux surspécialités régionales du CSSSC.

Au nom de tous ceux qui pourront bénéficier de vos dons, encore une fois... sincères remerciements!

la fondation de *ma vie*
541-1005

0063647

UN GESTE DE GÉNÉROSITÉ DE PLUS, DEVENEZ BÉNÉVOLE! 693-8987

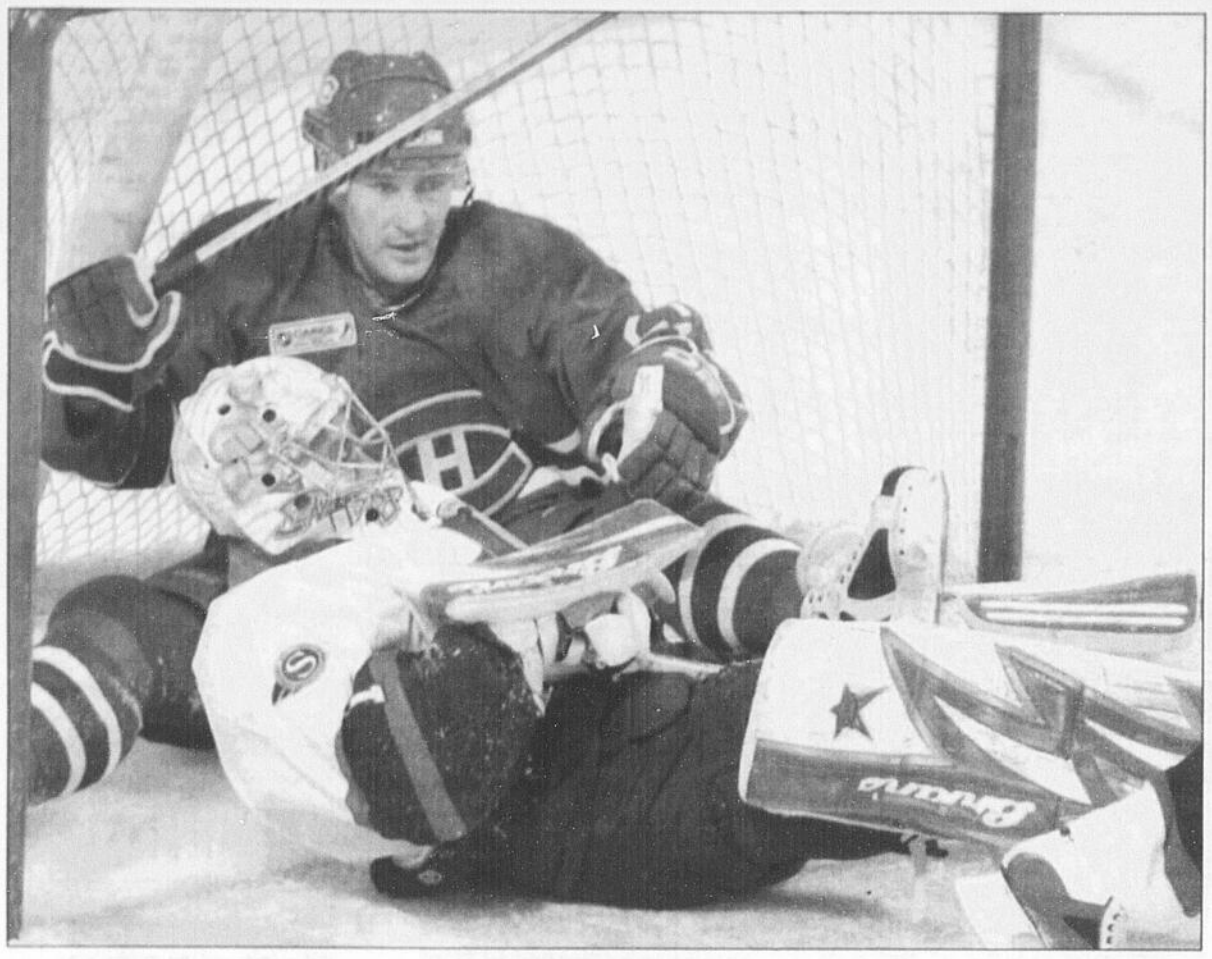

DÉFAITE - Impossible de toujours gagner, comme a pu le constater le Tricolore qui s'est incliné devant les Sénateurs hier. Alex Kovalev a littéralement touché le fond du filet... derrière Ray Emery.

(Photo PC)

Julien ne comprend pas

MONTRÉAL (PC) — Claude Julien s'expliquait mal pourquoi l'équipe la plus reposée, en l'occurrence le Canadien, était tombée à plat en troisième période.

«Ç'aurait dû être l'opposé, a commenté l'entraîneur du Tricolore. Ce sont les Sénateurs qui en étaient à leur deuxième match en autant de soirs, pas nous. Je n'ai aucune idée de ce qui a pu provoquer notre relâchement.»

Un peu plus tard, Julien a dit que le premier but de Daniel Alfredsson en désavantage numérique, réussi vers la fin du deuxième tiers, avait coupé le souffle à l'équipe.

«On a tout simplement passé trop de temps dans notre territoire. Je crois toujours que nous avons l'équipe pour rivaliser de vitesse avec les Sénateurs.»

José Théodore, lui, n'a pas apprécié la circulation lourde qu'ont créée les attaquants des Sénateurs pendant toute la soirée. Sur la séquence du but d'Antoine Vermette, il a dit avoir été légèrement bousculé au moment où Chris Phillips décochait son tir.

«Il y a eu un contact dans mon demi-cercle et j'étais hors position. Je ne me suis pas plaint à l'arbitre parce que je voulais garder ma concentration, mais on aurait peut-être pu sévir. Les Sénateurs ont passé la soirée à créer de l'obstruction devant moi. C'est ce qui a fait la différence, selon moi.»

Quant à Vermette, il ne pouvait dire s'il y avait eu contact avec Théodore, même si la reprise le démontre. «Je ne sais pas trop si j'ai touché à quelqu'un, mais j'avais le sentiment d'être bien positionné quand la rondelle m'a touché», a-t-il expliqué.

«Ce n'est pas mon plus beau but, a ajouté Vermette, mais je vais l'accepter. Réussir un but gagnant à Montréal, c'est très satisfaisant, surtout que c'est mon premier au Centre Bell.»

Refusant de commenter la séquence du but victorieux, Julien a admis que la nouvelle règlementation complique la tâche des gardiens et des défenseurs.

«Les défenseurs ne peuvent plus pousser les attaquants adverses comme ils le faisaient auparavant, de peur d'être punis. Et les gardiens sont plus susceptibles d'être gênés. La situation est frustrante pour eux.

«Les Maple Leafs de Toronto ont fait la même chose samedi. Nous aussi, on essaie d'engorger le devant du filet adverse, mais encore faut-il que les tirs se rendent jusqu'au but. C'est un aspect qu'on veut améliorer.»

Le Canadien tentera de retrouver le chemin de la victoire dès mercredi, à Atlanta, contre les Thrashers.

Enfin, le dur à cuire Raitis Ivanans, qui a été blessé à l'oeil gauche au cours du combat qu'il a livré à Zdeno Chara, n'a pas accompagné l'équipe.

CHOC - Patrick Eaves des Sénateurs et Saku Koivu jouent du bâton.

(Photo PC)

Au Centre Bell

Les Sénateurs gâchent la fête

par Robert Laflamme

MONTRÉAL (PC) — Le Canadien a été incapable de sortir un lapin de son chapeau, mardi, et les Sénateurs d'Ottawa lui ont infligé un premier revers en quatre sorties cette saison, à l'occasion de son match inaugural au Centre Bell disputé devant une salle comble de 21 273 spectateurs.

Les troupiers de l'entraîneur Claude Julien ont fourni une bonne opposition aux Sénateurs, qui se sont sauvés avec la victoire en troisième période même s'ils en étaient à leur deuxième match en autant de soirs.

Antoine Vermette, seul Québécois au sein de l'équipe d'Ottawa, a rompu l'égalité à la troisième minute du dernier tiers. Le patineur de Saint-Agapit, dans la région de Québec, a remporté la mise au jeu face à Mike Ribeiro, avant de faire dévier le lancer du défenseur Chris Phillips une douzaine de secondes plus tard.

Daniel Alfredsson a doublé l'avance à 14:35 au cours d'un jeu de puissance. Le Suédois n'a eu qu'à pousser le retour du tir de Dany Heatley derrière José Théodore. C'était son deuxième filet de la soirée, son cinquième déjà de la campagne.

Zdeno Chara a été l'autre marqueur des Sénateurs. Phillips a amassé deux aides.

Saku Koivu et Steve Bégin ont assuré la réplique du Tricolore, qui tentera de renouer avec le succès dès mercredi à Atlanta, face aux Thrashers.

Les Sénateurs sont demeurés invaincus en quatre rencontres, ayant gagné deux fois en fusillade aux dépens des Maple Leafs de Toronto.

Théodore a fait face à 32 tirs. Son opposant Ray Emery a été solide en bloquant 27 lancers.

Le diable au corps

Le premier vingt s'est déroulé à un rythme endiablé du début jusqu'à la fin. «Ça y allait au toast», pour reprendre l'expression qu'a utilisée Lucien Deblois, un ancien hockeyeur de la LNH qui oeuvre comme recruteur chez les Canucks de Vancouver.

Les élans ont fusé de toutes parts et la foule a embarqué à fond. Le géant Chara a refroidi leur ardeur dès la troisième minute de jeu, son tir en provenance de la ligne bleue étant déviée tout près de Théodore.

Bégin a, quelques instants plus tard, ranimé tout le monde à sa première présence en désavantage numérique.

Le Canadien a créé l'égalité à 14:26. Le but de Koivu a été l'illustration parfaite du jeu plus créatif qu'offre la nouvelle règlementation. Kovalev a pu manoeuvrer derrière le filet, avant d'envoyer la rondelle au capitaine devant. Auparavant, Kovalev aurait été accroché et Koivu aurait reçu un double-échec dans le dos.

Bégin la peste

L'action a repris de plus belle en deuxième période. Bégin a encore fourni l'étincelle, en multipliant les coups d'épaule. Il a aussi orchestré une superbe pièce avec le jeune Tomas Plekanec en infériorité numérique. Au cours d'un surnombre, Plekanec lui a habilement refilé le disque et il a facilement fait mouche, à 7:48.

Bégin a plus tard fait fâcher Chara, qui a laissé tomber les gants devant le colosse Raitis Ivanans. Le combat a été de courte durée et à l'avantage de Chara, qui a atteint le Letton d'une solide droite au visage. Ivanans a dû retraiter au vestiaire, mais les Sénateurs ont été privés d'un de leurs meilleurs défenseurs pendant sept minutes.

Les visiteurs ont raté une occasion unique au cours d'une double supériorité numérique d'une minute 20 secondes.

Mais Alfredsson leur a permis de terminer la période à égalité, en déjouant Théodore en désavantage numérique, à 18:55. Le Suédois y est allé d'une superbe feinte devant Francis Bouillon, avant de dégainer à la vitesse de l'éclair. Alfredsson a pu s'amener en zone adverse après que la rondelle eut bondi par-dessus la lame du bâton d'Andrei Markov à la ligne bleue des Sénateurs.

SOMMAIRE

Ottawa 4
Montréal 2

Première période

1. Ottawa, Chara 1 (Phillips, Neil) 2:27
2. Montréal, Koivu 1 (Kovalev) 14:26

Pénalités — Higgins Mtl 3:47, Heatley Ott 8:36, Kovalev Mtl 9:50, Sundstrom Mtl 14:40, Redden Ott, Bégin Mtl 20:00.

Deuxième période

3. Montréal, Bégin 2 (Plekanec) 7:48 (dn)
4. Ottawa, Alfredsson 4 (Meszaros, Emery) 18:55 (dn)

Pénalités — Markov Mtl 7:09, Chara Ott 9:33, Chara Ott (min., majeure), Ivanans Mtl (min., majeure) 13:06, Souray Mtl 13:27, Bégin Mtl 14:08, Neil Ott 17:14.

Troisième période

5. Ottawa, Vermette 1 (Phillips, Schaefer) 2:58
6. Ottawa, Alfredsson 5 (Heatley, Meszaros) 14:35 (an)

Pénalité — Bonk Mtl (double min.) 10:53.

Tirs au but

Ottawa	9	13	10	—	32
Montréal	9	12	8	—	29

Gardiens — Ottawa: Emery (G,1-0-0); Montréal: Théodore (P,3-1-0).

Avantages numériques — Ottawa: 1-8; Montréal: 0-3.

Arbitres — Dave Jackson, Chris Rooney. **Juges de lignes** — Derek Amell, Brad Kovachik.

Assistance — 21 273 (21 273).

LES CHIFFRES

HOCKEY

LIGUE NATIONALE

CLASSEMENT DOUBLE

	Mj	G	P	N	DP	BP	BC	PTS	Dom.	etr.10	Der.	Série
Association de l'Est												
Section Nord-Est												
Ottawa	4	4	0	0	0	18	9	8	2-0-0-0	2-0-0-0	4-0-0-0	G4
Buffalo	4	3	1	0	0	13	12	6	3-0-0-0	0-1-0-0	3-1-0-0	G1
Montréal	4	3	1	0	0	13	12	6	0-1-0-0	3-0-0-0	3-1-0-0	P1
Boston	4	2	2	0	0	13	14	4	0-1-0-0	2-1-0-0	1-3-0-0	G2
Toronto	4	1	1	0	2	15	16	4	1-1-0-1	0-0-0-1	1-1-0-2	G1
Section Atlantique												
New Jersey	3	2	1	0	0	10	8	4	2-0-0-0	0-1-0-0	2-1-0-0	G1
NY Rangers	4	1	1	2	0	12	13	4	0-0-1-0	1-1-1-0	1-0-2-0	P3
Pittsburgh	4	0	1	2	1	11	18	3	0-0-1-0	0-1-1-1	0-1-2-1	P4
Philadelphie	3	1	2	0	0	10	11	2	1-1-0-0	0-1-0-0	1-2-0-0	P1
NY Islanders	3	1	2	0	0	8	11	2	1-1-0-0	0-1-0-0	1-2-0-0	P1
Section Sud-Est												
Floride	4	3	1	0	0	8	3	6	2-0-0-0	1-1-0-0	3-1-0-0	G1
Atlanta	3	2	1	0	0	15	6	4	1-0-0-0	1-1-0-0	2-1-0-0	G2
Tampa Bay	4	2	2	0	0	9	9	4	2-1-0-0	0-1-0-0	2-2-0-0	P1
Washington	4	2	2	0	0	10	19	4	2-1-0-0	0-1-0-0	2-2-0-0	G1
Caroline	3	1	2	0	0	7	10	2	1-0-0-0	0-2-0-0	1-2-0-0	P1
Association de l'Ouest												
Section Centrale												
Detroit	4	3	1	0	0	17	11	6	2-1-0-0	1-0-0-0	3-1-0-0	P1
Nashville	2	2	0	0	0	6	4	4	2-0-0-0	0-0-0-0	2-0-0-0	G2
Columbus	3	1	2	0	0	6	8	2	0-1-0-0	1-1-0-0	0-2-0-0	G1
St. Louis	4	1	3	0	0	14	17	2	1-2-0-0	0-1-0-0	1-3-0-0	G1
Chicago	4	1	3	0	0	12	15	2	1-2-0-0	0-1-0-0	1-3-0-0	P2
Section Nord-Ouest												
Edmonton	3	3	0	0	0	12	8	6	2-0-0-0	1-0-0-0	3-0-0-0	G3
Vancouver	3	2	0	0	1	10	8	5	1-0-0-0	1-0-0-1	2-0-0-1	G1
Colorado	3	2	1	0	0	13	9	4	1-0-0-0	1-1-0-0	2-1-0-0	G2
Minnesota	3	1	1	1	0	8	7	3	1-0-0-0	0-1-1-0	1-1-1-0	P2
Calgary	4	1	3	0	0	12	20	2	0-0-0-0	1-3-0-0	1-3-0-0	P2
Section Pacifique												
Los Angeles	3	2	1	0	0	9	8	4	2-0-0-0	0-1-0-0	2-1-0-0	G2
Anaheim	3	1	1	0	1	9	10	3	0-1-0-0	1-0-0-1	1-1-0-1	P2
Dallas	2	1	1	0	0	7	7	2	1-1-0-0	0-0-0-0	1-1-0-0	P1
Phoenix	3	1	2	0	0	6	7	2	1-0-0-0	0-2-0-0	1-2-0-0	G1
San Jose	3	1	2	0	0	12	15	2	0-0-0-0	1-2-0-0	1-2-0-0	G1

CALENDRIER

Lundi 10 octobre
Ottawa 6 Toronto 5 (F)
Vancouver 4 Detroit 2
Colorado 7 Calgary 3
Edmonton 4 Anaheim 2
Boston 4 Tampa Bay 2
Buffalo 3 Pittsburgh 2 (P)
Floride 3 N.Y. Islanders 1
Washington 3 N.Y. Rangers 2

Mardi 11 octobre
Ottawa 4 Montréal 2
Toronto 4 Philadelphie 2
St. Louis 4 Chicago 1
Phoenix à Dallas, 20h30.
Edmonton à Los Angeles, 22h30.

Mercredi 12 octobre
Washington en Caroline, 19h00.
Montréal à Atlanta, 19h00.
Vancouver au Minnesota, 20h30.
Nashville au Colorado, 21h00.
Columbus à San Jose, 22h30.

Jeudi 13 octobre
New Jersey à N.Y. Rangers, 19h00.
N.Y. Islanders à Washington, 19h00.
Boston en Floride, 19h00.
Buffalo à Tampa Bay, 19h30.
Dallas à Calgary, 21h00.
Nashville à Phoenix, 22h00.
Detroit à Los Angeles, 22h30.

Vendredi 14 octobre
Pittsburgh à Philadelphie, 19h00.
Toronto à Atlanta, 19h00.
Vancouver au Minnesota, 20h00.
Chicago au Colorado, 21h00.
Dallas à Edmonton, 21h00.
Columbus à Anaheim, 22h30.

CLASSEMENT GÉNÉRAL

	Mj	Points
Association de l'Est		
1. Ottawa	4	8
2. Floride	4	6
3. Buffalo	4	6
4. Montréal	4	6
5. Atlanta	3	4
6. New Jersey	3	4
7. Tampa Bay	4	4
8. Boston	4	4
9. Washington	4	4
10. Toronto	4	4
11. NY Rangers	4	4
12. Pittsburgh	4	3
13. Philadelphie	3	2
14. NY Islanders	3	2
15. Caroline	3	2
Association de l'Ouest		
1. Edmonton	3	6
2. Detroit	4	6
3. Vancouver	3	5
4. Nashville	2	4
5. Colorado	3	4
6. Los Angeles	3	4
7. Minnesota	3	3
8. Anaheim	3	3
9. Dallas	2	2
10. Phoenix	3	2
11. Columbus	3	2
12. San Jose	3	2
13. St. Louis	4	2
14. Chicago	4	2
15. Calgary	4	2

MARQUEURS

	B	A	PTS
Bondra, Atl.	3	3	6
Heatley, Ott.	3	3	6
Recchi, Pgh	2	4	6
Crosby, Pgh	1	5	6
Zetterberg, Det.	1	5	6
Naslund, Vcr	4	1	5
Samuelsson, Det.	4	1	5
Svatos, Col.	4	1	5
Vorobiev, Chi.	4	1	5
Alfredsson, Ott.	3	2	5
Horcoff, Edm.	3	2	5
Jagr, NYR	3	2	5
Lang, Det.	3	2	5
Murray, Bos.	3	2	5

RENDEMENT DU CANADIEN

	B	A	Pts	Pén
27. A. Kovalev	0	5	5	2
11. S. Koivu	1	3	4	2
73. M. Ryder	3	0	3	0
42. A. Perezhogine	2	0	2	0
22. S. Bégin	2	0	2	4
38. J. Bulis	1	1	2	2
21. C. Higgins	1	1	2	4
71. M. Ribeiro	1	1	2	2
37. N. Sundstrom	1	1	2	2
14. R. Bonk	0	2	2	10
35. T. Plekanec	0	2	2	0
44. S. Souray	1	0	1	6
26. P. Dagenais	0	1	1	8
25. M. Dandenault	0	1	1	6
79. A. Markov	0	1	1	2
32. M. Streit	0	1	1	0
51. F. Bouillon	0	0	0	2
3. R. Ivanans	0	0	0	7
8. M. Komisarek	0	0	0	2
52. C. Rivet	0	0	0	0
20. R. Zednik	0	0	0	0
75. Y. Danis	0	0	0	0
60. J. Théodore	0	0	0	0

Gardiens

	G	P	DF	Min.	Ba	Bl	Moy.
75. Y. Danis	0	0	0	0	0	0	0,00
60. J. Théodore	3	1	0	242	12	0	2,98
Total (0)	3	1	0	242	12	0	2,98

Note: But dans un filet désert entre parenthèses.

JUNIOR MAJEUR

	Mj	G	P	DP	DF	Bp	Bc	Pts
Section Ouest								
Gatineau	11	8	3	0	0	39	32	16
Chicoutimi	9	6	1	0	2	43	23	14
Rouyn-Noranda	10	6	2	1	1	45	33	14
Drummondville	10	6	3	1	0	45	37	13
Victoriaville	12	6	6	0	0	34	42	12
Shawinigan	10	5	4	0	1	40	43	11
Baie-Comeau	8	4	4	0	0	29	32	8
Québec	9	4	5	0	0	39	34	8
Val-d'Or	10	3	7	0	0	32	48	6
Rimouski	10	2	8	0	0	28	52	4
Section Est	MJ	G	P	DP	DF	BP	BC	Pts
Acadie-Bathurst	11	7	2	0	2	55	36	16
Halifax	9	6	3	0	0	37	24	12
Moncton	9	6	3	0	0	35	31	12
Lewiston	9	5	2	0	2	33	24	12
I.-P.-E.	9	4	5	0	0	29	31	8
Saint-Jean	10	4	6	0	0	35	42	8
Cap-Breton	11	4	7	0	0	27	38	8
St. John's	11	3	7	1	0	29	52	7

Dimanche 9 octobre
Gatineau 3 Chicoutimi 2 (F)
Québec 8 Rimouski 3
Shawinigan 3 Lewiston 2 (F)
Victoriaville 4 Saint-Jean 2

Lundi 10 octobre
Aucun match.

Mardi 11 octobre
Lewiston 5 Halifax 3
I.-P.-E. 3 Moncton 1
St. John's 4 Baie-Comeau 3

Mercredi 12 octobre
Baie-Comeau à St. John's, 19h00.
Québec à Drummondville, 19h30.
Halifax à Victoriaville, 19h30.

Jeudi 13 octobre
Val-d'Or au Cap-Breton, 19h00.

Vendredi 14 octobre
Val-d'Or à I.-P.-E., 19h00.
Cap-Breton à Saint-Jean, 19h00.
Lewiston à Acadie-Bathurst, 19h30.
Québec à Baie-Comeau, 19h30.
Drummondville à Chicoutimi, 19h30.
Rouyn-Noranda à Gatineau, 19h30.
Rimouski à Shawinigan, 20h00.

LES MARQUEURS

	MJ	B	A	PTS
Esposito, Angelo Qué.	9	9	13	22
Brassard, Derick Dru.	10	7	15	22
Lascek, Stanislav Chi.	9	9	11	20
Boisclair, Maxime Chi.	9	10	9	19
Desharnais, David Chi.	9	4	15	19
Pohl, Petr Bat.	10	7	11	18
Latendresse, Olivier VdO.	10	5	13	18
Radulov, Alexander Qué.	6	7	10	17
Roy, Mathieu Bat.	11	7	10	17
Labelle, Olivier Bat.	10	10	6	16
Aubin, Mathieu Lew.	9	7	9	16
Demers, Alexandre Dru.	10	7	9	16
Carle, Mathieu Bat.	11	3	13	16
Aubin, Brent Rou.	10	10	5	15
Goulet, Stéphane Mon.	9	8	7	15
Riendeau, Yannick Rou.	10	6	9	15

SENIOR AA

	PJ	G	P	N	DF	BP	BC	Fj.Pts
Jonquière	3	3	0	0	0	29	11	0 6
Normandin	3	2	1	0	0	15	14	1 5
Alma	3	1	2	0	0	11	21	1 3
Chicoutimi	2	1	1	0	0	10	10	0 2
Métabetchouan	3	1	2	0	0	9	13	0 2
Forestville	2	0	2	0	0	10	19	0 0

Vendredi 7 octobre
Jonquière 5 Métabetchouan 1
Alma 6 Normandin 4

Samedi 8 octobre
Fotestville à Alma, 18h30
Métabetchouan à Chicoutimi, 19h

Dimanche 9 octobre
Normandin à Jonquière, 19h
Forestville à Chicoutimi, 19h

JUNIOR AAA

	Mj	G	P	DP	DF	Bp	Bc	Pts
Section Sherwood								
C. Champlain	12	10	1	1	0	48	33	21
Vaudreuil	13	9	4	0	0	64	50	18
Longueuil	11	7	4	0	0	57	46	14
Granby	12	4	4	3	1	43	54	12
Valleyfield	12	5	6	1	0	55	52	11
Lachine	12	5	6	0	1	54	62	11
Kahnawake	11	4	5	2	0	50	51	10
Section Drolet								
Cégep de Joliette	12	10	2	0	0	56	33	20
Saint-Jérôme	11	7	2	1	1	49	39	16
Saint-Eustache	13	8	5	0	0	51	58	16
C. Laflèche	13	7	4	2	0	50	47	16
Terrebonne	12	4	6	1	1	45	48	10
C. Saint-Lawrence	12	3	8	1	0	31	61	7
Saint-Félicien	12	1	9	1	1	38	57	4

Vendredi 7 octobre
Vaudreuil 5 Longueuil 2
Col. Laflèche 2 Kahnawake 4
Saint-Eustache 5 Granby 4 (P)
Terrebonne 3 Cégep Joliette 5
Valleyfield 8 Lachine 0

Samedi 8 octobre
Longueuil 7 Col. Saint-Lawrence 3
Cégep Joliette 4 Saint-Félicien 3

Dimanche 9 octobre
Cégep Joliette 3 Saint-Félicien 2
Valleyfield 3 Col. Laflèche 4 (P)
Saint-Jérôme 3 Saint-Eustache 5
Longueuil 7 Kahnawake 6
Vaudreuil 2 Col. Champlain 5
Lachine 6 Granby 5 (F)
Col. Saint-Lawrence 4 Terrebonne 1

Lundi 10 octobre
Aucun match.

Mardi 11 octobre
Terrebonne à Saint-Jérôme, 19h30.
Col. Laflèche à Vaudreuil, 19h30.

MIDGET AAA

	Mj	G	P	DP	DF	Bp	Bc	Pts
Section C.C.M.								
Amos	12	8	3	1	0	50	45	17
Laurentides	13	7	4	0	2	44	35	16
Laval-Bourassa	11	7	3	1	0	38	24	15
C.Char.-LeMoyne	12	7	5	0	0	48	40	14
Châteauguay	11	6	4	0	1	32	32	13
Lac-Saint-Louis	12	6	5	1	0	33	33	13
Gatineau	11	5	4	1	1	36	28	12
E.E.-Montpetit	12	0	10	0	2	29	66	2
Section Reebok								
C.Antoine-Girou.	12	10	2	0	0	50	22	20
Lévis	13	10	3	0	0	45	27	20
Magog	12	8	4	0	0	45	41	16
Crabtree	13	6	6	0	1	43	47	13
Jonquière	11	6	5	0	0	41	47	12
E. Sec. N.-Dame	12	4	6	0	2	39	52	10
Sém. St-François	12	3	8	1	0	42	54	7
Trois-Rivières	11	2	7	1	1	27	49	6

Samedi 8 octobre
Lévis 3 Laurentides 2 (F)
Ecole sec. Notre-Dame 5 Amos 6

Dimanche 9 octobre
Lac-Saint-Louis 4 Gatineau 2
Ecole sec. Notre-Dame 3 Amos 4 (F)
C. C.-Lemoyne 3 C. A.-Girouard 1
Laurentides 6 Châteauguay 4
Trois-Rivières 0 Crabtree 5

Vendredi 14 octobre
Magog au C.A.-Girouard, 19h30.
E.E.-Montpetit à Châteauguay, 19h30.
C.C.-Lemoyne au Lac-Saint-Louis, 19h30.
Laurentides à Lévis, 19h30.

HOCKEY RÉGIONAL

SENIOR AAA

	PJ	G	PD	PB	P	BC	Pts
Roberval	4	4	0	0	23	12	8
La Baie/Chic.	4	3	1	0	27	13	6
Chibougamau	5	2	3	0	30	39	4
Métabetchouan	3	1	2	0	17	20	2
Saint-Ambroise	4	1	3	0	23	27	2
Forestville	4	1	3	0	15	24	2

Vendredi, 14 octobre
Roberval vs La Baie/Chic. 21h
Saint-Ambroise vs Métabetchouan 21h

Samedi, 15 octobre
Roberval vs Saint-Ambroise 20h

Dimanche, 16 octobre
Chibougamau vs La Baie/Chic. 13h30
Métabetchouan vs Forestville 14h

JUNIOR AA

	PJ	G	P	N	DF	BP	BC	Fj.Pts
Jonquière	4	4	0	0	0	32	12	0 8
Chicoutimi	4	3	1	0	0	34	19	0 6
Normandin	4	2	2	0	0	16	17	1 5
Alma	4	2	2	0	0	23	23	1 5
Métabetchouan	4	1	3	0	0	17	25	0 2
Forestville	4	0	4	0	0	13	43	0 0

Vendredi, 14 octobre
Jonquière vs Normandin 21h
Métabetchouan vs Alma 21h

Dimanche, 16 octobre
Alma vs Jonquière 19h (Kéno.)
Normandin vs Chicoutimi 19h (Plateau)

MIDGET CC

	PJ	G	P	N	DF	BP	BC	Fj.Pts
Baie-Comeau	3	2	1	0	0	15	6	2 6
Alma (Aiglons)	2	2	0	0	0	13	7	1 5
Dol.-Mist. (Cas.	2	2	0	0	0	7	5	1 5
Chic. (Sags)	2	1	1	0	0	3	4	2 4
Jonq. (Orioles)	1	1	0	0	0	6	5	1 3
Chic. (Dynamos)	1	1	0	0	0	4	3	1 3
Dol.-Mist. (Loups	2	1	1	0	0	5	8	1 3
Alma (Jeannois)	2	1	1	0	0	12	10	1 3
Jonq. (Marquis)	1	1	0	0	0	2	1	0 2
St-Félicien	2	0	2	0	0	13	17	1 1
Sept-Iles	2	0	2	0	0	4	6	1 1
Roberval	2	0	2	0	0	9	14	1 1
La Baie	2	0	2	0	0	2	11	1 1

Vendredi, 14 octobre
Dynamos (Chic) vs Orioles (Jonq) 20h10 (Foyer)
Chibougamau vs Saint-Félicien 21h
Loups (Dol.-Mist.) vs Castors (Dol.-Mist.) 21h

Samedi, 15 octobre
Sags (Chic) vs Marquis (Jon) 13h (Foyer)
La Baie vs Baie-Comeau 13h et 18h30
Saint-Félicien vs Aiglons (Alma) 19h
Chibougamau vs Roberval 14h
Jeannois (Alma) vs Loups (Dol.-Mist.) 19h

Dimanche, 16 octobre
Orioles (Jon) vs Sags (Chic) 14h (Vézina)
Marquis (Jon) vs Dynamos (Chic) 19h30 (Vézina)
Loups (Dol.-Mist.) vs Jeannois (Alma) 19h30
Roberval vs Castors (Dol.-Mist.) 19h

BANTAM CC

	PJ	G	P	N	DF	BP	BC	Fj.Pts
Saint-Bruno	2	2	0	0	8	4	2	2
Roberval	2	2	0	0	8	5	2	2
Baie-Comeau	2	0	2	0	5	8	2	2
Orioles (Jon)	1	0	1	0	2	3	1	1
Dol.-Mist.	2	1	0	1	6	5	1	1
Marquis (Jon)	2	1	1	0	7	9	1	1
Sags (Chic)	1	1	0	0	8	4	0	0
La Baie	2	0	2	0	4	10	0	0
La Baie	0	0	0	0	0	0	0	0

Samedi, 15 octobre
Baie-Comeau vs Sept-Iles 12h et 18h
Dol.-Mist. vs Roberval 16h
Sags (Chic) vs Saint-Bruno 19h

Dimanche, 16 octobre
Baie-Comeau vs Sept-Iles 11h
Saint-Bruno vs Dol.-Mist. 14h (à Mistassini)
La Baie vs Orioles (Jon) 14h05 (Foyer)

PEE WEE BB

CALENDRIER PRÉPARATOIRE
Points francs-jeux seulement
(Sept parties)

	PJ	G	P	N	BP	BC	Fj.PTS
Sept-Iles	6	5	0	1	19	10	5 6
Alma (Aigles)	6	4	2	0	15	10	6 6
Baie-Comeau	6	2	2	2	11	17	5 5
Alma (Aiglons)	4	3	0	1	14	6	4 4
La Baie	4	2	2	0	9	6	4 4
Jonq. (Marquis)	3	2	1	0	13	19	2 3
Chic. (Sags)	5	1	3	1	9	7	3 3
St-Félicien	4	0	4	0	5	17	3 3
Dol. Mist.	4	0	4	0	0	10	3 3
Jonq. (Orioles)	3	1	1	1	8	6	2 2

Vendredi, 7 octobre
Baie-Comeau 2 Chic. (Sags) 2

Samedi, 8 octobre
Sept-Iles 5 St-Félicien 0
Baie-Comeau 6 Dol.-Mist. 1
Alma (Aiglons) 2 Jonq. (Orioles) 2
Sept-Iles 4 Alma (Aigles) 2

Dimanche, 9 octobre
Baie-Comeau 5 Alma (Aiglons) 3
Sept-Iles 7 La Baie 1
Dol.-Mist. 0 Alma (Aigles) 6
Chic. (Sags) 2 Jonq. (Marquis) 5

BASEBALL

LIGUE NATIONALE

SÉRIES ÉLIMINATOIRES
Demi-finales (3 de 5)
St. Louis vs San Diego

Mardi 4 octobre
St. Louis 8 San Diego 5

Jeudi 6 octobre
St. Louis 6 San Diego 2

Samedi 8 octobre
St. Louis 7 San Diego 4
(St. Louis remporte la série 3-0)

Atlanta c. Houston

Mercredi 5 octobre
Houston 10 Atlanta 5

Jeudi 6 octobre
Atlanta 7 Houston 1

Samedi 8 octobre
Houston 7 Atlanta 3

Dimanche 9 octobre
Houston 7 Atlanta 6 (18 manches)
(Houston remporte la série 3-1)

Finale
(Quatre de sept)
St. Louis c. Houston

Mercredi 12 octobre
Houston à St. Louis, 20h20.

Jeudi 13 octobre
Houston à St. Louis, 20h20.

Samedi 15 octobre
St. Louis c. Houston, 16h25.

Dimanche 16 octobre
St. Louis c. Houston, 20h15.

Lundi 17 octobre
x-St. Louis c. Houston, 20h20.

LIGUE AMÉRICAINE

SÉRIES ÉLIMINATOIRES
Demi-finales
(Trois de cinq)
Chicago White Sox c. Boston
(Chicago White Sox gagnent la série 3-0)

L.A. Angels c. N.Y. Yankees
(L.A. Angels remportent la série 3-2)

Finale
(Quatre de sept)
Chicago White Sox c. L.A. Angels

Mardi 11 octobre
L.A. Angels 3 Chicago White Sox 2
(L.A. Angels mènent la série 1-0)

Mercredi 12 octobre
L.A. Angels (Washburn 8-8 ou Gregg 1-2) à Chicago White Sox (Buehrle 16-8), 20h20.

Vendredi 14 octobre
Chicago White Sox (Garland 18-10) à L.A. Angels, 20h10.

Samedi 15 octobre
Chicago White Sox (Garcia 14-8) à L.A. Angels, 20h15.

Dimanche 16 octobre
x-Chicago White Sox à L.A. Angels, 16h35.

Mardi 18 octobre
x-L.A. Angels à Chicago White Sox, 20h20.

Mercredi 19 octobre
x-L.A. Angels à Chicago White Sox, 20h20.

x - si nécessaire.

FOOTBALL

LIGUE NATIONALE

	G	P	N	Moy.	PP	PC
Association américaine						
Section Est						
N.-Angleterre	3	2	0	.600	118	136
Miami	2	2	0	.500	82	71
N.Y. Jets	2	3	0	.400	61	85
Buffalo	2	3	0	.400	68	83
Section Sud						
Indianapolis	5	0	0	1.000	106	29
Jacksonville	3	2	0	.600	85	84
Tennessee	2	3	0	.400	103	126
Houston	0	4	0	.000	44	99
Section Nord						
Cincinnati	4	1	0	.800	124	61
Pittsburgh	3	1	0	.750	105	59
Cleveland	2	2	0	.500	65	74
Baltimore	1	3	0	.250	47	87
Section Ouest						
Denver	4	1	0	.800	101	87
Kansas City	2	2	0	.500	91	91
San Diego	2	3	0	.400	149	112
Oakland	1	3	0	.250	76	89
Association nationale						
Section Est						
Washington	3	1	0	.750	62	58
N.Y. Giants	3	1	0	.750	136	98
Dallas	3	2	0	.600	121	98
Philadelphie	3	2	0	.600	122	101
Section Sud						
Tampa Bay	4	1	0	.800	89	59
Caroline	3	2	0	.600	127	116
Atlanta	3	2	0	.600	114	88
La N.-Orléans	2	3	0	.400	71	139
Section Nord						
Detroit	2	2	0	.500	71	75
Chicago	1	3	0	.250	62	59
Minnesota	1	3	0	.250	64	107
Green Bay	1	4	0	.200	124	95
Section Ouest						
Seattle	3	2	0	.600	126	107
St. Louis	2	3	0	.400	128	148
Arizona	1	4	0	.200	94	134
San Francisco	1	4	0	.200	79	160

Lundi 10 octobre
Pittsburgh 24 San Diego 22

Dimanche 16 octobre
Cleveland à Baltimore, 13h00.
Minnesota à Chicago, 13h00.
New York Giants à Dallas, 13h00.
Caroline à Detroit, 13h00.
Washington à Kansas City, 13h00.
Atlanta c. La Nouvelle-Orléans, 13h00. (à San Antonio)
Jacksonville à Pittsburgh, 13h00.
Miami à Tampa Bay, 13h00.
Cincinnati au Tennessee, 13h00.
New York Jets à Buffalo, 16h15.
Nouvelle-Angleterre à Denver, 16h15.
San Diego à Oakland, 16h15.
Houston à Seattle, 20h30.

Lundi 17 octobre
St. Louis à Indianapolis, 21h00.

Dimanche 23 octobre
Pittsburgh à Cincinnati, 13h00.
Detroit à Cleveland, 13h00.
Indianapolis à Houston, 13h00.
Kansas City à Miami, 13h00.
Green Bay au Minnesota, 13h00.
San Diego à Philadelphie, 13h00.
La Nouvelle-Orléans à St. Louis, 13h00.
San Francisco à Washington, 13h00.
Dallas à Seattle, 16h05.

LIGUE CANADIENNE

	MJ	G	P	N	PP	PC	Pts
Section Est							
Montréal	14	8	6	0	471	388	16
Toronto	14	8	6	0	351	295	16
Ottawa	15	6	9	0	376	478	12
Hamilton	14	3	11	0	300	474	6
Section Ouest							
C.-B.	14	11	3	0	434	362	22
Edmonton	15	9	6	0	389	341	18
Saskatchewan	15	8	7	0	389	373	16
Calgary	14	7	7	0	377	358	14
Winnipeg	15	5	10	0	418	436	10

NOTE — Aucun point pour une défaite en prolongation.

Vendredi 7 octobre
Ottawa 43 Hamilton 21

Samedi 8 octobre
Montréal 38 Sask

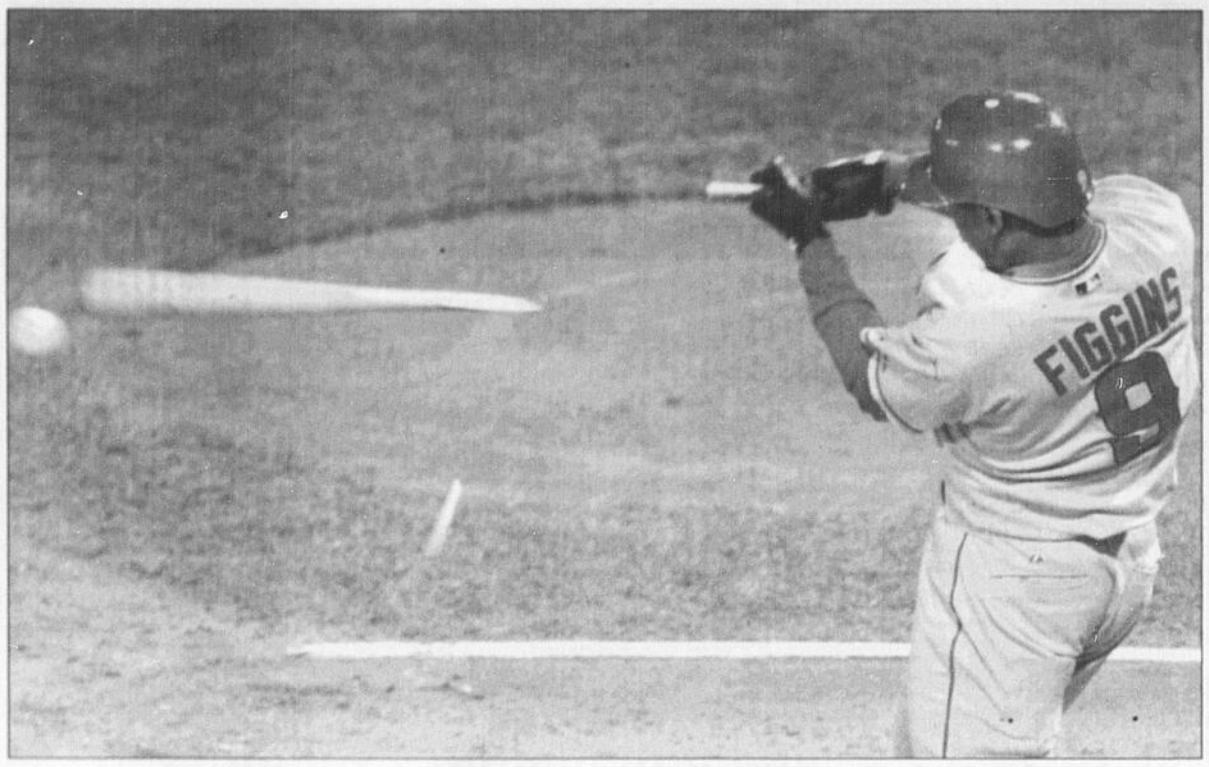

OUPS ! - Chone Figgins a peut-être brisé son bâton sur ce jeu, mais cela n'a pas empêché les Angels de remporter le premier match de leur série contre les White Sox.

(Photo PC)

Victoire contre les White Sox

Qui arrêtera les Angels ?

CHICAGO (AP) — Les Angels de Los Angeles auront tout le temps voulu pour se reposer plus tard. Pour l'instant, ils sont trop occupés à gagner des matches.

Paul Byrd a bien lancé quand il le fallait, Garret Anderson a bouclé le circuit et les Angels, malgré la fatigue de quelques longs voyages, ont disposé des White Sox de Chicago dans le premier match de la série de championnat dans la Ligue nationale.

On s'attendait à ce que les Angels soient épuisés. Dimanche soir, ils sont partis de New York pour se rendre à Los Angeles. Lundi, ils ont éliminé les Yankees pour reprendre immédiatement la route pour se rendre à Chicago. Et ils n'auront pas de journée de congé avant jeudi.

Tentant d'atteindre la Série mondiale pour la première fois en 46 ans et de gagner leur premier championnat depuis 1917, les White Sox ont obtenu une autre belle performance de Jose Contreras, mais n'ont pu se mettre véritablement en branle en attaque.

Le Cubain a lancé jusqu'en neuvième manche, mais a perdu pour la première fois depuis le 15 août. Il avait mérité neuf victoires de suite. Chicago avait remporté huit matches de suite avant de se frotter aux Angels.

Même s'il se remet d'une infection à la gorge, c'est Jarrod Washburn qui doit commencer le deuxième match ce soir pour les Angels. Il affrontera Mark Buehrle, partant de la Ligue américaine dans le dernier match des étoiles.

Scot Shields a retiré le dangereux Paul Konerko quand il y avait deux coureurs sur les buts pour mettre fin à la huitième et Francisco Rodriguez a mis fin au match en retirant Joe Crede sur des prises après que le joueur de troisième but Chone Figgins eut commis une erreur en neuvième.

Byrd qui lançait après trois jours de repos seulement, a remporté sa première victoire en séries. Il a quitté après avoir atteint Aaron Rowand en septième. Shields a obtenu les six retraits suivants et Rodriguez a fait le reste pour mériter un troisième sauvetage.

Anderson a entrepris la deuxième avec son troisième circuit de l'après-saison.

Orlando Cabrera a produit un deuxième point avec un simple et un roulant de Vladimir Guerrero a produit l'autre point.

Crede a bouclé le circuit en fin de manche pour les White. Leur autre point a été produit par P.J. Pierzynski avec un simple en quatrième.

Cardinals et Astros

Des rivaux qui se respectent

ST. LOUIS (AP) — Mark Mulder a bien fait mardi le long des lignes de côté. À tel point que sa performance fait que la rotation des partants des Cardinals de St. Louis se retrouve plus solide à la veille du premier match de la série de championnat dans la Ligue nationale.

Gagnant de 16 matches en saison, Mulder avait été atteint au biceps gauche par un coup en flèche à son départ en série de section. Il a obtenu l'accord de ses patrons pour commencer le deuxième de la série contre les Astros de Houston après avoir effectué 40 tirs mardi le long des lignes de côté.

Mulder était très encouragé, lui qui avait connu une première session plus difficile lundi.

«Ça s'est amélioré de jour en jour, a dit Mulder. Je n'ai pas eu de complications.»

À moins que Mulder ne subisse un recul aujourd'hui, les Cardinals utiliseront donc la même formation qui leur a permis de balayer la série contre les Padres de San Diego. Chris Carpenter (21-5), Mulder (16-8) et Matt Morris (14-10).

Le gérant Tony La Russa compte sur Mulder, un joueur d'impact que les Cards n'avaient pas lors des séries de l'an dernier.

«S'il est en santé, c'est lui que nous voulons au monticule,» a dit La Russa.

Les partants des Cards ont fait une grande différence cette saison, mais La Russa ne veut en aucun cas dénigrer le personnel de lanceurs qu'il avait sous ses ordres l'an dernier.

«Je ne voudrais jamais manquer de respect aux joueurs que nous avions l'an dernier, a dit La Russa. Il s'agit d'une nouvelle année et nous avons de bonnes chances.»

Jeff Suppan (16-10), un des deux partants qui n'ont pas été utilisés en première ronde, pourrait être le partant pour le quatrième match à la place de Jason Marquis (13-14). L'instructeur des lanceurs, Dave Duncan, a dit que le fait que Marquis est capable de lancer deux jours de suite lui permet de rendre de meilleurs services comme releveur pour l'instant.

«Marquis peut être très utile comme releveur, a dit Duncan. En fait, il pourrait lancer à tous les matches si nous en avions besoin. Il a un bras en or.»

Par ailleurs, la série devrait offrir que peu de surprises à ces deux équipes qui évoluent dans la même section et qui se connaissent très bien. Ils s'affrontent d'ailleurs en série de championnat pour la deuxième année de suite.

«Ils ont une organisation incroyable. Ils ont beaucoup de classe, a dit Lance Berkman, des Astros, au sujet des Cards. Nous avons beaucoup de respect pour eux.»

Même son de cloche de l'autre côté

«Ils ont un bon groupe de gars, a dit David Eckstein, des Cards. C'est difficile de ne pas les aimer.»

Houston a terminé la saison avec 11 matches de retard sur les Cards, mais a mérité la place de quatrième as en fin de saison.

«Il n'y aura pas de véritable rivalité entre nous tant et aussi longtemps que nous n'aurons pas remporté quelques séries contre les Cards, a dit Phil Garner, gérant des Astros. Quand ils retourneront à la maison en maugréant, là nous aurons une rivalité. Mais là il n'y a rien de tel.»

EN BREF

Plongée sous-marine

Le Club de plongée sous-marine Calmar offrira une nouvelle session de formation à compter de la fin d'octobre, à la piscine du Centre Mario Tremblay d'Alma. Les frais d'inscription sont de 250 $ (adultes), 200 $ (étudiants) et 400 $ (couples). On s'informe auprès de Romain (672-1464) ou de Maxime (672-6304).

Éperviers

Petite note du publiciste des Éperviers de Normandin pour souligner que l'équipe junior a connu une fin de semaine difficile. Elle a encaissé des revers de 6-4 contre Alma et de 4-2 face aux Marquis de Jonquière. Dans le premier cas, un manque de coordination et de travail a causé leur perte. Dans le second, ils ont fait face à une équipe plus expérimentée.

SOMMAIRES

MARDI
Philadelphie 2
Toronto 4

Première période

1. Toronto, Tucker 2 (Allison, O'Neill) 7:38
2. Philadelphie, Knuble 2 (Jones, Gagné) 17:47 (dn)

Pénalités — Brashear Phi 3:59, Lindros Tor 4:47, Skolney Phi 14:23, Desjardins Phi 16:49.

Deuxième période

3. Toronto, Wellwood 1 (Stajan, Steen) 4:16
4. Philadelphie, Gagné 4 (Forsberg, Pitkanen) 17:58

Pénalités — Berg Tor 0:26, Knuble Phi 0:41, McCabe Tor 7:03, Ponikarovsky Tor 10:15.

Troisième période

5. Toronto, O'Neill 1 (McCabe, Allison) 7:34 (an)
6. Toronto, Lindros 2 (Antropov, Klee) 13:09

Pénalités — Richards Phi 6:45, Gagné Phi 11:09.

Tirs au but					
Philadelphie	12	11	10	—	33
Toronto	7	7	8	—	22

Gardiens — Philadelphie: Esche (P,0-2-0); Toronto: Teliqvist (G,1-0-0).

Avantages numériques — Philadelphie: 0-4; Toronto: 1-6.

Arbitres — Kerry Fraser, Eric Furlatt. **Juges de lignes** — Tim Nowak, Mark Shewchyk.

Assistance — 19 391 (18 819).

Chicago 1
St. Louis 4

Première période

1. St. Louis, McAmmond 2 (Sillinger, Weight) 0:20
2. St. Louis, McClement 1 10:58 (tir de pénalité)
3. St. Louis, Young 2 (Cajanek, Sillinger) 17:51 (an)

Pénalités — Brewer StL 5:55, Cullimore Chi 13:03, Cullimore Chi 16:30, Barnaby Chi 16:53.

Deuxième période

Aucun but.

Pénalités — Mayers StL 3:26, Lapointe Chi 8:11, Weinrich StL 12:12, Bell Chi, Jackman StL 18:14, Backman StL 18:50.

Troisième période

4. St. Louis, Drake 1 (McClement, Mayers) 1:19
5. Chicago, Arnason 2 (Spacek, Vorobiev) 12:17 (an)

Pénalités — Vandermeer Chi 8:08, Bell Chi 9:33, Rycroft StL 11:45, Weight StL 17:21.

Tirs au but					
Chicago	14	11	8	—	33
St. Louis	8	4	11	—	23

Gardiens — Chicago: Khabibulin (P,1-3-0); St. Louis: Lalime (G,1-3-0).

Avantages numériques — Chicago: 1-6; St. Louis: 1-6.

Arbitres — Mick McGeough, Brad Meier. **Juges de lignes** — Ryan Galloway, Dan Schachte.

Assistance — 12 923 (19 022).

Phoenix 2
Dallas 3

Première période

1. Dallas, Miettinen 1 9:26

Pénalités — O'Donnell Pho 1:21, Comrie Pho 4:28, Guerin Dal 7:58l, Michalek Pho 9:01, Nash Pho 10:50.

Deuxième période

2. Phoenix, Gauthier 1 (Sjostrom, Kolanos) 3:27
3. Dallas, Jokinen 1 (Modano) 18:59

Pénalités — Ballard Pho 4:34, Robidas Dal 8:54, Guerin Dal 10:57, Daley Dal 19:30.

Troisième période

4. Dallas, Modano 1 (Morrow, Boucher) 10:29 (dn)
5. Phoenix, Mara 1 (Kolanos, Sanderson) 19:47 (an)

Pénalités — Robidas Dal 8:39, Guerin Dal 13:33, Morrow Dal 17:40, Daley Dal 19:20.

Tirs au but					
Phoenix	4	14	7	—	25
Dallas	11	7	5	—	23

Gardiens — Phoenix: LeNeveu (P,0-2-0); Dallas: Turco (G,2-1-0).

Avantages numériques — Phoenix: 1-8; Dallas: 0-5.

Arbitres — Mike Hasenfratz, Shane Heyer. **Juges de lignes** — Jonny Murray, Jay Sharrers.

Assistance — 16 097 (18 532).

LUNDI
Calgary 3
Colorado 7

Première période

1. Colorado, Wolski 1 (Svatos, Liles) 4:02 (an)
2. Colorado, McLean 1 (Wolski, Vaananen) 16:10

Pénalités — Ritchie Cgy 2:39, Blake Col 9:50, Sauer Col 17:38.

Deuxième période

3. Colorado, Svatos 2 (Laperrière, Laaksonen) 1:47
4. Colorado, Svatos 3 (Turgeon, Blake) 16:09
5. Colorado, Laaksonen 2 (Sauer) 16:45
6. Calgary, Phaneuf 1 (Yelle, McCarty) 17:35
7. Colorado, Brisebois 2 (Tanguay, Sakic) 18:54 (an)

Pénalités — Donovan Cgy 2:10, Vaananen Col 5:00, Yelle Cgy 5:22, Aebischer Col (purgée par Wolski) 12:06, Montador Cgy 18:13, Kobasew Cgy 19:52, McCarty Cal (majeure, inconduite de partie) 20:00.

Troisième période

8. Calgary, Amonte 1 (Iginla) 3:36 (dn)
9. Colorado, Svatos 4 (Wolski, Liles) 9:34 (an)
10. Calgary, Amonte 2 (Phaneuf, Hamrlik) 11:37 (an)

Pénalités — Hamrlik Cgy 5:37, Simon Cgy 9:01, Sauer Col 9:55, Brisebois Col 11:02, Donovan Cgy 11:58, Sauer Col 16:22.

Tirs au but					
Calgary	14	10	9	—	33
Colorado	12	16	13	—	41

Gardiens — Calgary: Kiprusoff (P,1-3-0); Colorado: Aebischer (G,1-1-0).

Avantages numériques — Calgary: 1-7; Colorado: 3-8.

Arbitres — Mike Hasenfratz, Shane Heyer. **Juges de lignes** — Lonnie Cameron, Don Henderson.

Assistance — 18 007 (18 007).

Edmonton 4
Anaheim 2

Première période

1. Anaheim, Selanne 2 (McDonald) 6:36
2. Anaheim, Perry 1 (Marshall, R.Niedermayer) 11:06

Pénalités — Pisani Edm 0:54, R.Niedermayer Ana 3:22, Stoll Edm 7:32, Giguère Ana (purgée par Sykora) 7:52, Vishnevski Ana 19:58.

Deuxième période

3. Edmonton, Torres 3 (Stoll, Hemsky) 1:13 (an)
4. Edmonton, Reasoner 1 (Pronger, Horcoff) 14:22 (an)

Pénalités — Salei Ana 7:15, Edmonton banc (purgée par Laraque) 8:12, S.Niedermayer Ana 11:47, S.Niedermayer Ana 19:01, Peca Edm 19:40.

Troisième période

5. Edmonton, Dvorak 1 (Pronger, Stoll) 8:20 (an)
6. Edmonton, Torres 4 (Hemsky) 19:27 (fd)

Pénalités — Selanne Ana 6:18, Carney Ana 7:10, Pronger Edm 9:25, Moreau Edm 11:23, Stoll Edm 16:34.

Tirs au but					
Edmonton	4	17	11	—	32
Anaheim	11	8	14	—	33

Gardiens — Edmonton: Markkanen (G,2-0-0); Anaheim: Giguère (P,1-1-1).

Avantages numériques — Edmonton: 3-8; Anaheim: 0-7.

Arbitres — Don Koharski, Wes McCauley. **Juges de lignes** — Andy McElman, Mark Paré.

Assistance — 17 174 (17 174).

Sur les traces de Pierre Lavoie

La fouille des vélos

par Roger Blackburn

LA BAIE (RB) – «Ouf ! j'ai eu peur qu'il fouille mon vélo», a lancé Pierre Lavoie, tôt hier matin, lors de l'inspection des bagages avant de monter dans l'avion, à l'aéroport de Bagotville.

En route pour Hawaï pour gagner l'Ironman dans la catégorie des 40-44 ans, Pierre Lavoie craignait qu'on fouille le caisson dans lequel son vélo est emballé pour le voyage. La préposée aux bagages a demandé à Éric Larouche, qui accompagne Pierre dans son aventure de triathlète, d'ouvrir la valise qui contient son vélo. La dame a fait passer les roues aux rayons X et s'assurer qu'il y avait bel et bien de l'air dans le pneu et non pas de la cocaïne.

Nous sommes à Bagotville, il ne faut pas l'oublier.

«Si la dame avait choisi de fouiller ma valise de vélo il aurait fallu au moins une heure pour l'inspecter car chaque pièce est démontée et emballée séparément avec du plastique», a chuchoté l'athlète avant de se diriger vers l'avion.

On lui a demandé s'il était prêt pour l'Ironman et sa réponse a été sans équivoque : «je vais à Hawaï pour gagner». Le triathlète peut dire qu'il va gagner, aujourd'hui, mais il ne pouvait pas le prétendre il y a deux semaines. Pierre Lavoie a été malade dernièrement et il n'était même pas certain de partir pour Hawaï. Il a souffrait de «l'anémie des sportifs». Après son défi de juin dernier (une folle cavale de 650 kilomètres à vélo en 24 heures), Pierre a connu une baisse en fer dans son système. Naturellement, une petite quantité de fer est éliminée par l'urine, la sueur. De nombreuses carences sont associées à la pratique physique intense. Ces déficits et la baisse du taux d'hémoglobine qui peut en dériver ont conduit au nom «d'anémie du sportif». Cet état s'accompagne généralement de symptômes généraux de fatigue extrême, irritabilité, nervosité, d'apparition de problèmes de la contraction musculaire et de difficultés à s'entraîner en plus d'une baisse des performances physiques

«J'ai commencé par me reposer complètement afin de me rebâtir une santé de fer. J'ai ensuite préparé un programme d'entraînement afin d'être prêt pour l'Ironman d'Hawaï. Avant la semaine dernière je n'étais pas à l'aise lors de mes entraînements. Ça fait seulement une semaine que je suis rétabli à 100 %», a confié le triathlète de La Baie.

Pierre aura un gros défi à relever car l'Allemand Stephan Kramer, qui a devancé Pierre Lavoie lors de l'Ironman de Lake Placid, le 24 juillet dernier, se retrouve dans la même catégorie que notre Baieriverain. À l'Ironman de Lake Placid, Pierre a terminé troisième avec un chrono de 9h27m22s . L'Allemand Stefan Kramer a mis 9h22m52s.

Pierre a laissé paraître un doute dans ses yeux quand on lui a demandé s'il croyait être en mesure de battre l'Allemend. «Je suis prêt. Je me suis entraîné jusqu'à hier (lundi) et le fait de partir à la dernière minute m'enlève une patrie de stress. Dès mon arrivé, je m'installerai dans ma chambre et je me préparerai en fonction de la compétition, sans me laisser déranger par ce qui se passe autour», a-t-il dit.

Pierre Lavoie et son compagnon de route Éric Larouche ont loué un condo pour la semaine, dans la ville de Kona, à Hawaï.

DÉFI - Pierre Lavoie, photographié alors qu'il prenait part au défi qui porte son nom. Il se dit prêt pour l'Ironman d'Hawaï.

(Archives)

RAPIDO

Les frères Bouchard s'illustrent

Les frères Frédéric et Julien Bouchard, deux athlètes de Dolbeau-Mistassini, ont connu de bons moments, dimanche dernier, au Cross-country des couleurs, à Vaudreuil. Âgé de 15 ans, Frédéric Bouchard a terminé l'épreuve de quatre kilomètres au neuvième rang du classement général et en tête de sa catégorie. La course a regroupé 231 participants et le représentant du Club du Mille a arrêté le chrono à 13m13s. Sur une distance de huit kilomètres, son frère Julien a inscrit son nom au sixième rang du classement général. Il a obtenu une troisième place dans la division 20-29 ans en 27m33s. Le jeune homme de 20 ans porte maintenant les couleurs du Club d'athlétisme Montréal Olympique. Les frères Bouchard participeront au championnat provincial civil, dans trois semaines, à Montréal. Une semaine auparavant, Frédéric Bouchard devrait tenter sa chance au championnat provincial scolaire.

Club Cyclone

Petit rappel. Le Club de vélo de montagne Cyclone d'Alma tiendra son assemblée générale annuelle le 15 octobre, à 16h30, au chalet du Club de ski de fond Dorval d'Alma. Tous les membres sont conviés à une journée d'activités avant la réunion. En soirée, les dirigeants remettront les traditionnelles récompenses aux meilleurs cyclistes de la dernière saison.

Cross-country

Le championnat régional scolaire de cross-country sera disputé samedi le 15 octobre, à compter de 10h, au parc Rivière-du-Moulin de Chicoutimi. Cette 34e édition est sous la responsabilité d'Alain Claveau et Gino Roberge, de la commission scolaire des Rives-du-Saguenay. Elle devrait mettre en vedette entre 500 et 600 athlètes, ce qui en fait la plus grosse activité de participation de l'Association régionale du sport étudiant. Les meilleurs athlètes des catégories moustique, benjamin, cadet et juvénile obtiendront leur billet pour le championnat provincial scolaire. Il se déroulera les 21 et 22 octobre, à Saint-Gabriel-de-Brandon. La délégation régionale regroupera 42 athlètes.

Stages pour entraîneurs

Deux stages de formation de niveau 1 pour entraîneurs à annoncer. Celui réservé aux entraîneurs de basket-ball aura lieu les 21 et 22 octobre, au Lycée du Saguenay. Le même exercice pour les entraîneurs de volleyball se tiendra les 5 et 6 novembre, au Collège d'Alma. Dans les deux cas, les intéressés peuvent obtenir plus d'informations en communiquant avec Mélanie Gagné (543-3532), de l'Association régionale du sport étudiant. Il faut faire rapidement.

Mise Qiry — LOTO-QUÉBEC

Prédictions

RÉSULTATS

Pour les matchs du 9 et 10 octobre 2005

FOOTBALL

CHOIX GAGNANTS

1	Détroit	13	Tennessee
2	Cleveland	14	Indianapolis
3	Buffalo	15	Caroline
4	N-Angleterre	16	Dallas
5	Green Bay	17	Denver
6	Seattle	18	Jacksonville
7	New York-J	19	Pittsburgh

Catégorie gagnante	Nombre de gagnants	Lot
14/14	3	12 753,00 $

Les modalités d'encaissement des billets gagnants paraissent au verso des billets. En cas de disparité entre cette liste et la liste officielle de Loto-Québec, cette dernière a priorité.

Recevez les Programmes et les Listes du Pari Sportif par courriel en visitant le www.clubselect.loto-quebec.com

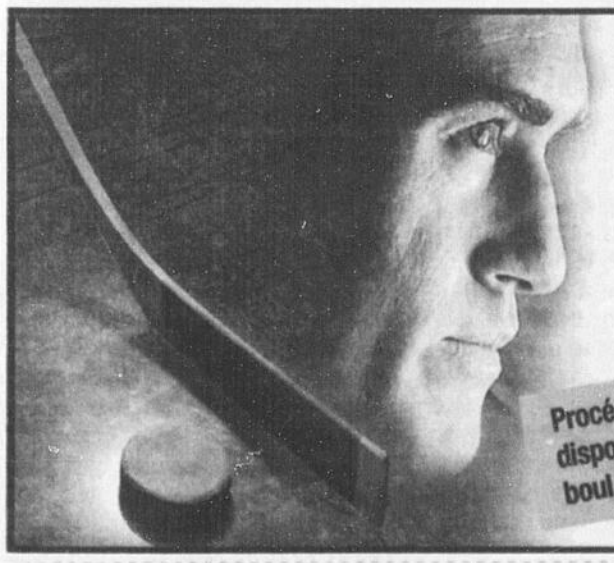

Cinémaginaire présentent — LE QUOTIDIEN — Desjardins

LES JEUNES ÉTOILES MAURICE RICHARD

Vous êtes responsable d'une équipe sportive, tous sports confondus, de filles ou garçons âgés entre 10 et 17 ans ? Un de ces jeunes a des qualités exceptionnelles?

Inscrivez-le au PROGRAMME LES JEUNES ÉTOILES MAURICE RICHARD

Un jury déterminera 5 jeunes étoiles qui seront honorées lors de la première du film MAURICE RICHARD à la Place des Arts le mercredi 23 novembre à 15 h en compagnie des acteurs et artisans du film et de joueurs du Canadien.

Procédure d'inscription disponible au Quotidien boul. Talbot, Chicoutimi

Tous les détails sur cyberpresse.ca et www.desjardins.com/ados

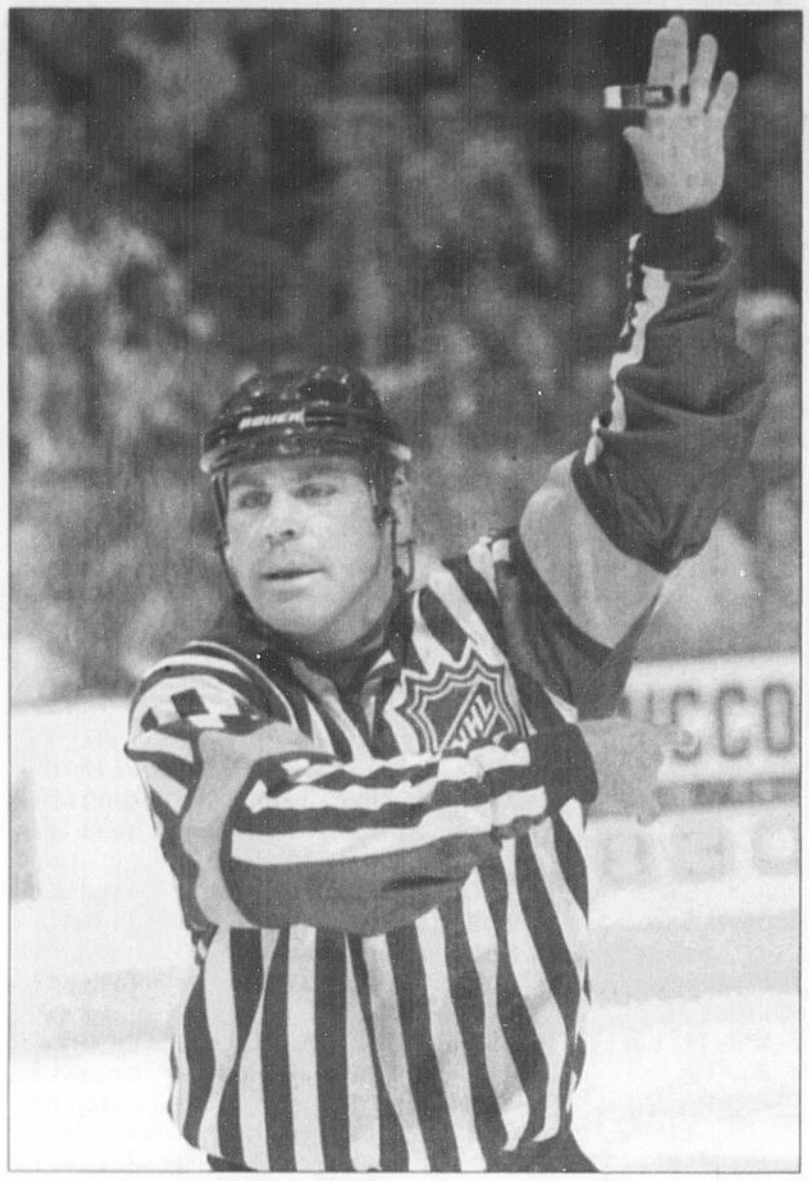

RÊVE - Justin Saint-Pierre réalise enfin son rêve d'arbitrer des matchs de la Ligue nationale.

(Archives)

Enfin dans la Ligue nationale

Saint-Pierre au septième ciel

par Serge Émond

COLUMBUS (SE) - Coup de fil d'un homme au septième ciel, mardi. Dans quelques semaines, Justin Saint-Pierre atteindra le but qu'il poursuit depuis tant d'années. Il fera ses débuts dans la Ligue nationale de hockey.

L'arbitre natif d'Albanel a appris au cours de la dernière fin de semaine qu'il arbitrera un premier match officiel dans la LNH le 9 novembre, à Columbus. Les Blue Jackets seront alors les hôtes des Blues de St. Louis. Justin Saint-Pierre dirigera un second match dès le 14 novembre, à Pittsburgh. Les Penguins se mesureront aux Islanders de New York.

«J'ai reçu mon nouvel horaire en fin de semaine, raconte Justin Saint-Pierre. J'ai eu la chair de poule quand j'ai vu mes matches des 9 et 14 novembre. Je suis tellement content. En ouvrant mon ordinateur pour prendre connaissance de mon nouvel horaire, j'ai compris pourquoi autant de mes collègues m'avaient appelé pour me demander si j'avais reçu cet horaire. C'est tout un feeling de voir ton nom associé à des matches de la Ligue nationale.

«Je vise la Ligue nationale depuis tellement d'années. Il y a bien longtemps, après un match junior, je me souviens d'avoir dit à Michel Tremblay, un journaliste de Dolbeau-Mistassini, que j'allais arbitrer un jour chez les professionnels. Ce rêve va finalement se réaliser et je suis très heureux.»

Au cours des dernières semaines, avant d'entreprendre une nouvelle saison dans la Ligue américaine, Justin Saint-Pierre a dirigé trois rencontres préparatoires dans la LNH. L'homme de 33 ans ne croyait pas recevoir un autre signe de la LNH aussi rapidement.

«Je croyais plutôt avoir ma chance après la période des Fêtes, peut-être dans un match où se retrouveraient deux équipes n'ayant plus de chances de participer aux séries, précise Saint-Pierre. J'ai récemment discuté avec Tim Peel, un autre officiel. Il a eu l'occasion de prendre un repas avec Dave Newell, un superviseur de la Ligue nationale. Selon Tim, Dave Newell n'a eu que de bons mots à mon endroit.

«Je serai probablement un peu nerveux pour mon premier match officiel à Columbus. Je vais avoir l'occasion d'arbitrer dans la Ligue nationale de hockey. C'est quand même quelque chose.»

Au cours des derniers jours, Justin Saint-Pierre a déjà eu l'occasion de partager la nouvelle avec quelques proches. Certains se retrouveront probablement à Columbus, le 9 novembre.

Hockey senior AAA

La Baie et Roberval répondent aux attentes

par Serge Émond

ROBERVAL (SE) - Les deux équipes étaient attendues au sommet du classement de la Ligue de hockey senior AAA du Nord-Est du Québec et elles répondent parfaitement aux attentes en ce début de saison. Sans surprise, le Construction Guy Bonneau de Roberval et le National Tecnic de La Baie imposent déjà le rythme.

«Nous nous attendions un peu à ce genre de début de saison mais il ne faut pas trop s'énerver, note Allan Gauthier, entraîneur de la formation robervaloise. Même si nous avons gagné nos quatre premiers matches, nous avons débuté tranquillement. On sent maintenant que les joueurs sont déjà en meilleure forme et l'exécution des jeux est meilleure.»

Au cours de la dernière fin de semaine, Roberval a peiné face aux Monarques de Saint-Ambroise avant de finalement l'emporter 5-3. Trois buts en dernière période des vainqueurs ont fait la différence. Gino Gravel, en défensive, et André Bouchard, avec deux filets, ont particulièrement bien fait.

L'équipe d'Allan Gauthier a aussi eu raison de Chibougamau par 7-4 devant 600 amateurs réunis au centre sportif Benoit Lévesque. Le défenseur Israël Vendette (2-2) et Alain Bouchard (2-3) ont particulièrement attiré l'attention.

Dans le camp du National, la dernière fin de semaine a été marquée par une victoire facile de 11-2 sur le Transport Jean-Marie Bernier de Métabetchouan. Cette formation a aussi encaissé un revers de 5-2 contre Forestville. Le gardien des vainqueurs, Jean-Yves Dubé, a donné des maux de tête aux attaquants de Gaston Drapeau.

«Comme je l'ai déjà mentionné, les équipes semblent assez bien équilibrées cette saison mais notre équipe et celle de Roberval sont probablement un peu en avance, signale Guy Provencher, pilote du National. Nous sommes satisfaits de ce début de saison (3-1). Nous avons subi notre seule défaite (4-2) à Roberval. Le match a été très serré. Le pointage était encore de 0-0 avec dix minutes à faire.

«Roberval a une bonne équipe. Stéphane Routhier est le meilleur gardien de la ligue et il fait une bonne différence. Quand il décide de fermer la porte, il est très difficile à déjouer. Dans l'ensemble, je crois que nous avons une belle ligue. Les équipes jouent au hockey et patinent bien.»

Guy Provencher, pilote du National Tecnic de La Baie.

(Archives)

En bref

Dominic Savard a gardé les buts pour les Monarques de Saint-Ambroise, en fin de semaine dernière. «Nous leur avons prêté pour la fin de semaine. Il y a encore des choses à régler cette semaine mais on peut penser qu'il devrait rester avec eux», indique Guy Provencher...

Le pilote du National apporte quelques précisions sur la situation du défenseur Jean-Marc Caron. «Il a joué avec nous en fin de semaine dernière et il le fera encore vendredi. Il jouera aussi ses matches avec les Marquis de Jonquière, samedi et dimanche. Il prendra ensuite une décision sur son avenir. Nous ne faisons aucune pression sur lui. La décision lui appartient»...

Roberval doit présentement se débrouiller sans Yan Prusa. Il est toujours avec l'équipe de Sorel, de la Ligue nord-américaine de hockey. En revanche, Allan Gauthier est très heureux du rendement de sa plus récente acquisition, Alexander Kubrak...

Très gros match entre La Baie et Roberval, vendredi soir, au Centre Jean-Claude Tremblay. Rappelons que l'équipe au sommet du classement le 19 décembre aura l'occasion de représenter le circuit dans deux matches de qualification qui pourraient mener au tournoi de la Coupe Allan...

Sondage en cours

Une équipe de la LHJMQ à Sept-Îles ?

par Steeve Paradis
Le Soleil

SEPT-ÎLES - Sept-Îles aura-t-elle son équipe de la LHJMQ, afin de rivaliser avec l'autre ville d'importance sur la Côte-Nord, Baie-Comeau, qui dispose déjà de son Drakkar ? Avant d'en arriver là, la Corporation de promotion industrielle et commerciale de Sept-Îles a commandé un sondage afin de connaître l'intérêt de la population.

«Ça fait partie du mandat qu'on a reçu du conseil municipal de valider certains aspects de l'éventuelle venue d'une équipe de hockey junior majeur à Sept-Îles, a expliqué le directeur général de l'organisme, Denis Clemens. Avec le sondage, on espère clarifier le dossier une fois pour toutes.»

Le sondage, qui s'étend du 6 au 20 octobre, permettra de rejoindre 600 répondants des MRC Sept-Rivières et de la Minganie. Parmi les questions qui seront posées, l'une d'entre elles a trait au prix que les gens seraient prêts à payer pour assister à une partie de hockey de ce calibre.

Actuellement, aucun promoteur ou groupe sérieux ne s'est manifesté à Sept-Îles afin d'y attirer une concession de la LHJMQ et la ligue n'a pas laissé entendre qu'elle visait une expansion au cours des prochaines années. «Qu'est-ce que ça coûte, c'est la première question qu'on doit se poser et on ne le sait pas encore. C'est pour ça qu'il n'y a pas de promoteurs pour l'instant», a ajouté M. Clemens.

Le travail de la corporation de promotion industrielle et commerciale dans ce dossier touche tout l'aspect économique qui entoure une équipe du circuit junior majeur québécois, qui compte présentement 18 formations. La municipalité de Sept-Îles se charge quant à elle de valider les informations au niveau des infrastructures disponibles.

On trouve présentement deux arénas à Sept-Îles, l'aréna Conrad-Parent et l'aréna Guy-Carbonneau, qui ont tous deux quelques décennies au compteur et qui ne correspondent pas aux standards imposés par la LHJMQ, notamment au niveau du nombre de sièges.

Il faut avoir le portefeuille bien garni pour pouvoir faire son entrée dans la Ligue de hockey junior majeur du Québec. Les deux nouvelles concessions qui ont démarré cette saison, les Sea Dogs de Saint-Jean (Nouveau-Brunswick) et les Fog Devils de St-John's (Terre-Neuve), ont été vendues 3 millions $ pièce. De plus, puisqu'il s'agit de leur première année dans la ligue, ces deux équipes doivent défrayer les coûts de transport des équipes visiteuses.

Lors de son entrée dans le circuit Courteau en 1997, le Drakkar avait déboursé 650 000 $ pour obtenir sa concession et environ 250 000 $ pour supporter les frais des équipes visiteuses.

Début de saison dans la LHJMQ

Le jeu de puissance prend toute la place

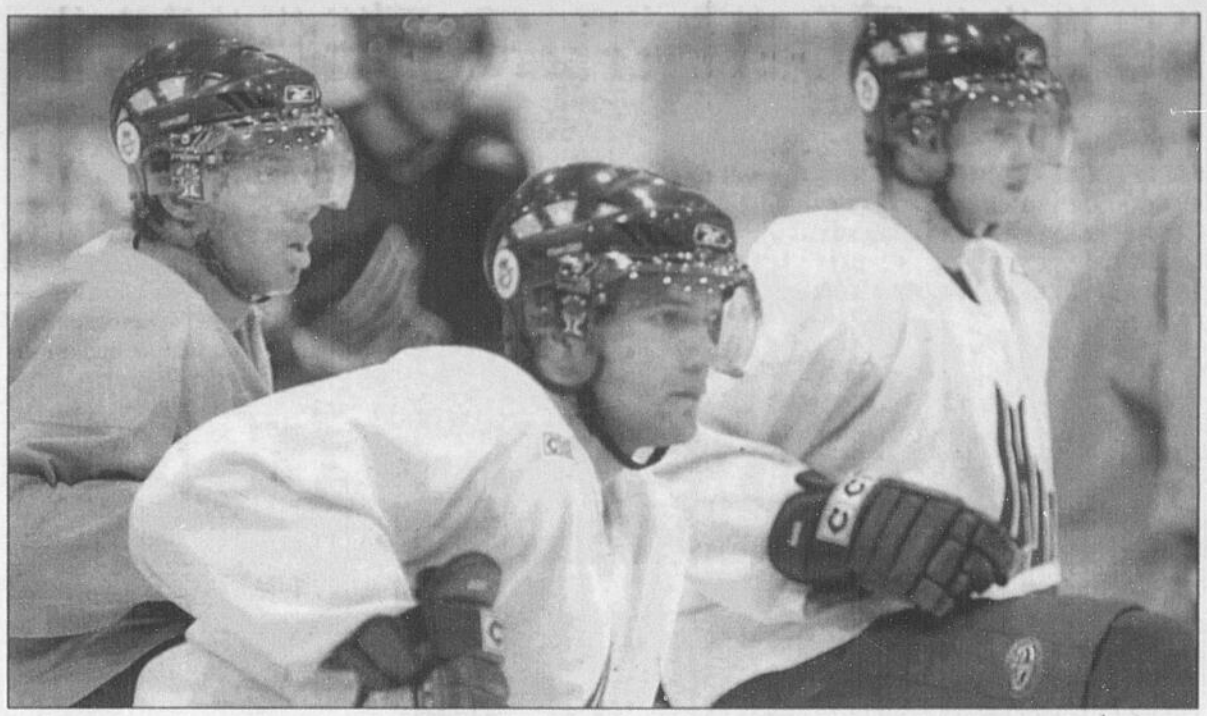

PRODUCTIFS - Comme celui de plusieurs équipes, le jeu de puissance des Saguenéens de Chicoutimi est appelé à jouer un rôle de premier plan depuis le début de la saison. Maxime Boisclair, Stanislav Lascek et Marek Zagrapan sont des éléments importants de l'attaque massive.

(Photo Rocket Lavoie)

CHICOUTIMI (SE) - En ce début de saison où les officiels se montrent plus sévères contre l'obstruction et l'accrochage, la Ligue de hockey junior majeur du Québec est-elle devenue un circuit d'unités spéciales? Oh que oui.

ÉMOND
SERGE
semond@lequotidien.com

Un relevé des 86 premiers matches de la saison 2005-2006 montre que les buts en avantage numérique jouent présentement un rôle majeur dans le déroulement des rencontres. Les attaques massives des équipes de la LHJMQ ont produit quarante-six pour cent de tous les buts enfilés depuis l'ouverture du calendrier. En comparaison avec les deux saisons précédentes, le nombre de filets en jeu de puissance est en progression d'environ 14 pour cent.

Comme on peut le constater dans le tableau qui accompagne ce petit portrait de début de saison, les buts en jeu de puissance représentent plus de la moitié de toute la production offensive de certaines équipes. Le Rocket de l'Île-du-Prince-Édouard a obtenu 65 % de ses filets alors qu'il travaillait avec un ou deux joueurs de plus sur la patinoire. Les MAINEiacs de Lewiston, avec leur moyenne de 64 %, ne sont pas bien loin derrière.

Dix des 18 équipes du circuit Courteau montrent un jeu de puissance dont le rendement est supérieur à 20 pour cent. À ce niveau, le Titan d'Acadie-Bathurst (28,4%) devance principalement les Voltigeurs de Drummondville (26,5%) et les Saguenéens de Chicoutimi (24,1%).

Seulement cinq des 86 premiers matches de la saison régulière n'ont pas permis aux amateurs d'apprécier au moins un but en avantage numérique. À l'autre extrémité du pendule, on signale deux parties où les deux équipes en présence ont marqué sept buts en supériorité numérique et deux autres où elles ont obtenu huit filets.

À la lumière de ces chiffres, quand vous entendrez dorénavant l'annonceur aux matches des Saguenéens prononcer les paroles suivantes: «Punition aux X, deux minutes pour...», ouvrez bien les yeux. Vous avez de fortes chances de voir une petite lumière rouge s'allumer.

Lutte contre l'accrochage

Martel approuve la sévérité des arbitres

CHICOUTIMI (SE) - Richard Martel ne s'offusque pas de constater que les buts en supériorité numérique jouent une place encore plus grande dans le déroulement des matches de la Ligue de hockey junior majeur du Québec. Au contraire, il souhaite voir les officiels garder toute leur sévérité contre l'obstruction et l'accrochage.

«Je suis enchanté par les efforts effectués présentement par les arbitres pour réduire l'accrochage dans la ligue, note le pilote et directeur gérant des Saguenéens de Chicoutimi. Lundi soir, j'ai regardé à la télévision un vieux match entre les Oilers d'Edmonton et les Jets de Winnipeg. Dans le temps de Wayne Gretzky, il n'y avait pas d'accrochage. Le jeu était basé sur la rapidité.

«Dans les dernières années, l'accrochage était terrible. Nous étions rendus à un point où le joueur défensif commençait à accrocher son rival en zone défensive et il le suivait de cette façon jusqu'en territoire offensif. Je me demande comment on a pu laisser le hockey se développer de cette façon.»

Richard Martel estime que les officiels de la LHJMQ doivent conserver le rythme imposé depuis le début des matches hors concours. Il soutient qu'il n'appartient pas aux arbitres mais plutôt aux joueurs de s'adapter aux règlements.

«Pendant quelques années, on a enseigné aux joueurs comment accrocher l'adversaire. Ça ne devenait même plus payant de repêcher un bon patineur parce qu'il n'était pas capable de patiner à son aise», rappelle le pilote chicoutimien.

Martel est le premier à reconnaître que les Saguenéens n'ont pas fait exception à la règle. Il se souvient principalement d'un match de séries éliminatoires contre les Remparts de Québec, le printemps dernier.

«Je pense que ce match a provoqué un déclic dans la tête de Raymond Bolduc (directeur des opérations hockey à la LHJMQ). D'un côté et de l'autre, l'accrochage était terrible. À partir de ce point, il nous avait dit que cette façon de jouer était terminée. Dès les matches suivants, l'accrochage a beaucoup diminué», raconte Richard Martel.

Ceci étant dit, le pilote chicoutimien avance que les Saguenéens évoluent probablement dans la division de la LHJMQ où l'accrochage a fait le moins de dommages dans les dernières saisons.

«Dans notre division, avec Québec, Rimouski et Baie-Comeau, je pense qu'il y a toujours eu moins d'accrochage que chez les clubs des Maritimes ou chez d'autres équipes de la LHJMQ», indique Martel.

Améliorations à venir

Depuis le début de la saison, le jeu de puissance des différentes formations de la LHJMQ a été à l'origine de 46 pour cent de tous les buts marqués.

Richard Martel croit que cette proportion est appelée à diminuer. Il anticipe un changement particulièrement après la période des Fêtes.

«Il n'est pas facile de briser des habitudes, signale l'entraîneur des Saguenéens. Je peux prendre mon café avec un sucre pendant des années. Si je commence à le prendre noir, je finirai par le trouver bon mais ça prendra un certain temps. Je m'attends à une diminution du nombre de pénalités parce que les joueurs vont s'habituer. Je demande déjà à mes joueurs de garder leur bâton au sol. Après les Fêtes, je crois que ce sera plus facile parce que les joueurs auront pris de nouvelles habitudes.»

Pointes de plume

- Mauvaise nouvelle dans le petit monde des Saguenéens. Le père de Sylvain Michaud est décédé hier matin, après un long combat avec la maladie. Nos condoléances au gardien de 20 ans. Le jeune homme se trouve évidemment près des membres de sa famille en ce moment mais il devrait être de retour avec les Saguenéens jeudi...

- **Les Saguenéens ont consacré plusieurs minutes à la fusillade, hier après-midi. Depuis le début de la saison, huit matches de la LHJMQ ont été décidés par des tirs de barrage. Les Saguenéens ont perdu deux fois et gagné à une reprise dans ces conditions...**

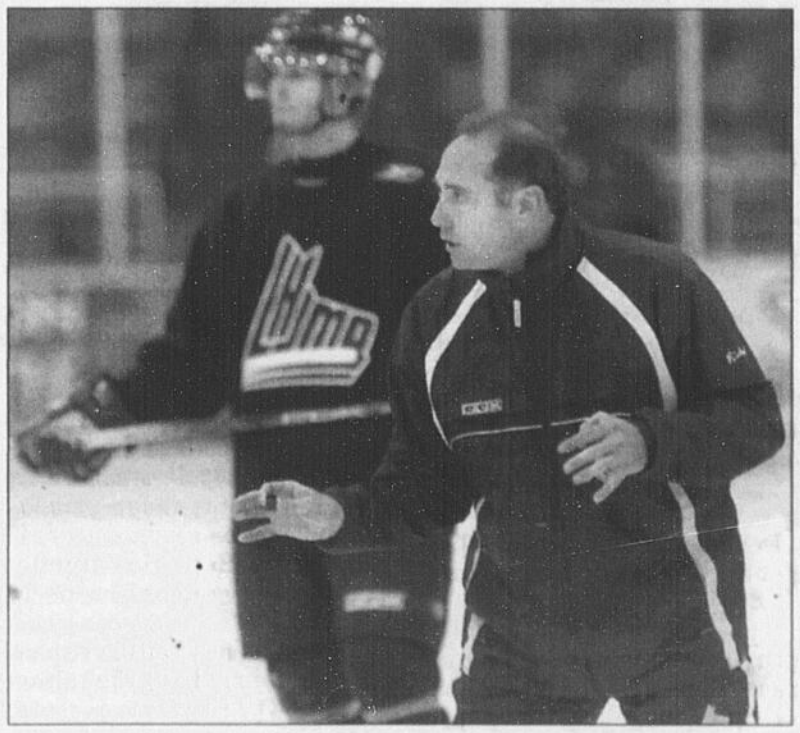

ACTIF - Après une petite journée de congé, Richard Martel a convié ses joueurs à une séance d'entraînement, hier. Le pilote des Saguenéens est heureux de la sévérité montrée par les arbitres depuis le début de la saison.

(Photo Rocket Lavoie)

Une ligue de jeux de puissance?
Proportion des buts en avantage numérique depuis le début de la saison.

	BM	BAN	%
I.P.É.	26	17	65 %
Lewiston	28	18	64 %
Cap-Breton	27	16	59 %
Saint-Jean (NB)	35	19	54 %
Moncton	34	17	50 %
Val-d'Or	32	16	50 %
Rimouski	28	14	50 %
Acadie-Bathurst	55	27	49 %
Drummonville	45	22	48 %
Chicoutimi	**43**	**20**	**46 %**
Québec	39	18	46 %
Victoriaville	34	15	44 %
Shawinigan	40	17	42 %
Gatineau	39	16	41 %
St.Johns (TN)	25	9	36 %
Rouyn-Noranda	45	15	33 %
Halifax	34	11	32 %
Total	**635**	**295**	**46 %**

Comparaison entre les saisons

2004-2005	635	295	46 %
2003-2004	3764	1248	33 %
2004-2005	3572	1144	32 %

BM: Buts marqués. BAN: Buts en avantage numérique.
N.B. Les matches du 11 octobre ne sont pas inclus au tableau.

On paie les 2 taxes*

sur tous les électroménagers Frigidaire

en plus payez seulement au printemps 2006**

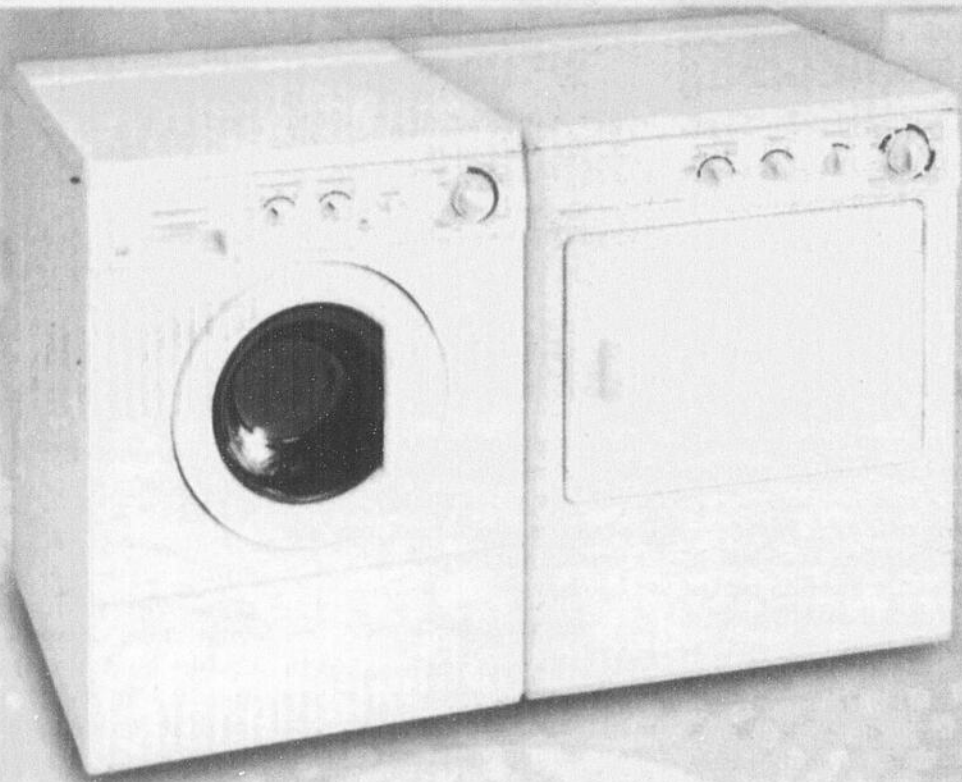

1199,99$ l'ens. Frigidaire
903832

Laveuse 147996
- à chargement frontal
- capacité de 3,1 pi.³
- essorage 850 tours/minute
- 5 cycles

Sécheuse 147999
- capacité de 5,7 pi.³
- 3 choix de température

sug.: 1289,99$ **Rabais de 90$**

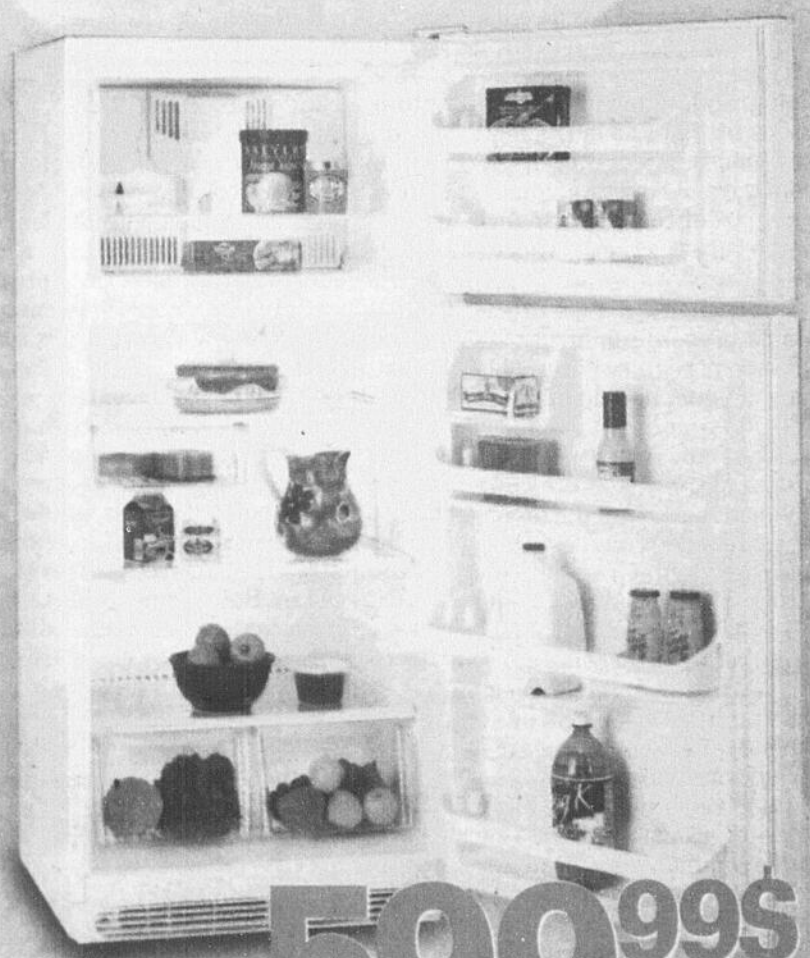

599,99$ Frigidaire

Réfrigérateur 18pi.³
087601
- tablettes en verre

sug.: 669,99$
Rabais de 70$

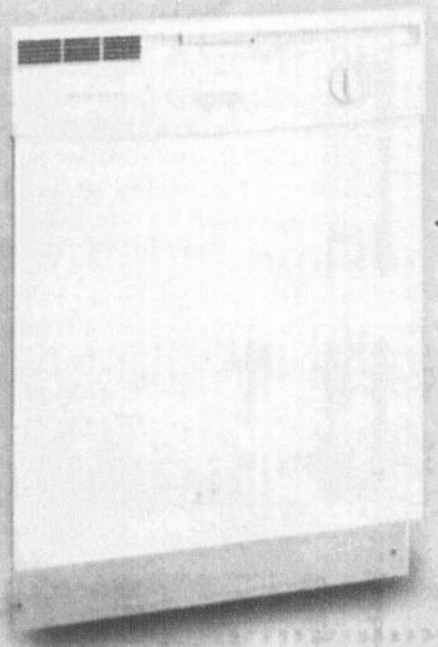

399,99$ Frigidaire

Lave-vaisselle 127534
- 4 choix de température
- 4 niveaux d'eau
- 5 cycles
- mise en marche différée
- silencieux

sug.: 429,99$
Rabais de 30$

gagnon FRÈRES

La belle vie!

* La promotion on paie les 2 taxes est un escompte équivalent à la T.P.S. et à la T.V.Q. et est valide à l'achat d'électroménagers Frigidaire. **Sur approbation du service de crédit. Ne payez que les taxes de ventes. Aucun paiement ni intérêt exigé avant avril 2006. Détail en magasin. Promotions en vigueur jusqu'au samedi 5 novembre 2005.