GRATUIT

LE JOURNAL

VOLUME 79 • NUMÉRO 3 • AVRIL 2020

Version numérique : **www.aegq.qc.ca**

Association des employées et employés du gouvernement

SOMMAIRE

Parcourir le printemps 4
Préparation au golf 6
Est-il important de se laver les mains ? 6
Toyota Corolla 2020 : Une révision de forme et de fond 10
Nominations 11
Une maison … c'est là où l'on vit, là où l'on rit, là où l'on s'aime! 11
Centre d'étude sur la pauvreté et l'exclusion 13

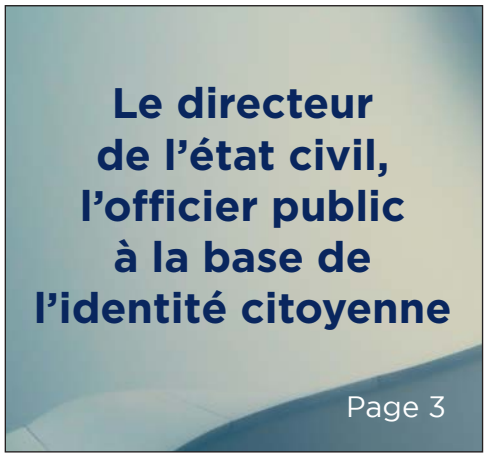

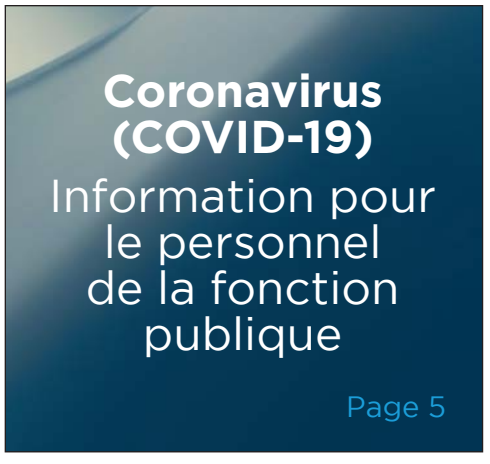

MERCI !

d'être là au quotidien pour nous et nos familles

Rabais exclusif sur vos assurances auto, habitation ou véhicule de loisirs en tant qu'employé(e) des services publics[1]

450 $ d'économie moyenne[2] pour nos clients des services publics qui regroupent leurs assurances

Services en ligne : gérez vos assurances ou demandez une soumission facilement, où que vous soyez et quand vous le voulez

Obtenez une soumission !
1 877 607-7301
lacapitale.com/services-publics

La Capitale
Assurance et services financiers

La Capitale assurance et services financiers inc. désigne La Capitale assurances générales inc., cabinet en assurance de dommages. En tout temps, seul le contrat d'assurance précise les clauses et modalités relatives à nos protections. Certaines conditions et exclusions s'appliquent. | **1.** Exclusif aux employés des services publics. | **2.** Sondage SOM mené en juin 2017, auprès d'employés ou de retraités des services publics clients de La Capitale et ayant regroupé au moins deux produits d'assurance auto, habitation ou véhicules de loisirs. Économie moyenne calculée à partir des montants déclarés par 96 répondants ayant réalisé une économie.

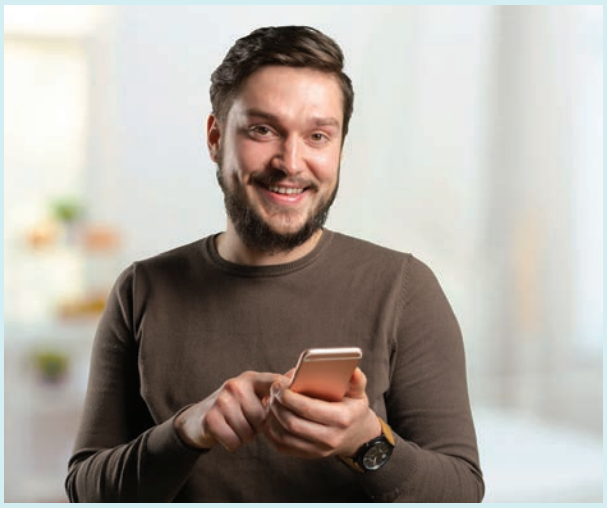

Faites-vous un cadeau : investissez votre prochaine augmentation dans le REER au Fonds de solidarité FTQ et économisez 30 % de crédits d'impôt !

fondsftq.com **1 800 567-3663**

Veuillez lire le prospectus avant d'acheter des actions du Fonds de solidarité FTQ. Vous pouvez vous procurer un exemplaire du prospectus sur le site Web fondsftq.com, auprès d'un responsable local ou aux bureaux du Fonds de solidarité FTQ. Les actions du Fonds de solidarité FTQ ne sont pas garanties, leur valeur fluctue et leur rendement passé n'est pas indicatif de leur rendement dans l'avenir.

FONDS de solidarité FTQ

FONDS de solidarité FTQ

fondsftq.com
1 800 567-3663

Quelle belle occasion de se faire un cadeau !

Mon prochain avancement d'échelon, ma prochaine augmentation, je l'investis au Fonds de solidarité FTQ pour améliorer ma retraite.

Bonifiez votre rétroactivité !

Saviez-vous que vous pouvez demander à votre employeur de transférer directement votre rétroactivité salariale dans le REER au Fonds de solidarité FTQ et ainsi bonifier de 30 %[1] le montant qui vous est versé ?

EXEMPLE

Revenu imposable de 48 536 $ à 89 080 $[2]

Comparons	Votre épargne	REER ordinaire	REER au Fonds
Rétroactivité salariale	1 000 $	1 000 $	1 000 $
Crédits d'impôt[1] (15 % Québec + 15 % fédéral)	0 $	0 $	300 $
Impôt retenu	(371 $)	0 $*	0 $*
Enrichissement	629 $	1 000 $	1 300 $

* La rétroactivité salariale est un revenu imposable. Lorsque versée dans un REER, la déduction d'impôt REER s'applique et l'impôt total retenu est alors ramené à zéro. Vous devrez bien sûr payer de l'impôt lorsque vous effectuerez un retrait de votre REER.

[1] Les crédits d'impôt accordés aux actionnaires du Fonds de solidarité FTQ sont de 15 % au Québec et de 15 % au fédéral. Ils sont limités à 1 500 $ par année fiscale, ce qui correspond à l'achat d'actions du Fonds de solidarité FTQ d'un montant de 5 000 $.

[2] Exemple basé sur l'année d'imposition 2020, pour une personne avec un revenu annuel imposable entre 48 536 $ à 89 090 $, ayant un taux d'imposition marginal de 37,1 %. Les montants calculés sont des estimations qui peuvent varier selon votre situation fiscale.

Veuillez lire le prospectus avant d'acheter des actions du Fonds de solidarité FTQ. Vous pouvez vous procurer un exemplaire du prospectus sur le site Web fondsftq.com, auprès d'un responsable local ou aux bureaux du Fonds de solidarité FTQ. Les actions du Fonds de solidarité FTQ ne sont pas garanties, leur valeur fluctue et leur rendement passé n'est pas indicatif de leur rendement dans l'avenir.

Le directeur de l'état civil, l'officier public à la base de l'identité citoyenne

La présence du directeur de l'état civil est omniprésente dans la vie des citoyens, et il occupe un rôle central en termes de mémoire collective, d'identité, d'exercice des droits civils et d'accès aux programmes et services gouvernementaux.

En janvier 1994, le gouvernement instaurait la fonction de directeur de l'état civil, lequel devenait le seul officier de l'état civil au Québec.

Il a pour principales responsabilités de dresser les actes, de tenir le registre de l'état civil, de le garder et d'en assurer la publicité. Il doit s'assurer que les actes sont dressés conformément au Code civil du Québec.

La publicité du registre de l'état civil se fait par la délivrance de copies d'actes, de certificats ou d'attestations authentiques. En d'autres termes, la validité et l'origine de ces documents ne peuvent être contestées.

Aujourd'hui, ce registre compte plus de 20 millions d'actes. Il constitue la mémoire collective de la société québécoise, ce qui lui confère une valeur patrimoniale indéniable.

L'inscription au registre de l'état civil est obligatoire pour l'accès à de nombreux programmes et services gouvernementaux. La presque totalité des citoyens ont donc transigé ou transigeront, au cours de leur vie, avec l'organisation du Directeur de l'état civil (DEC).

Annuellement, plus de 170 000 naissances, mariages, unions civiles ou décès sont inscrits au registre de l'état civil, et plus de 375 000 certificats et copies d'actes sont délivrés. Également, plus de 2 300 décisions de changement de nom ou de mention du sexe sont rendues.

Simplification des services aux citoyens

Les citoyens peuvent trouver une foule d'informations sur le site Internet du DEC (etatcivil.gouv.qc.ca), pour lequel il y a environ 1,2 million de visites annuellement. Les citoyens peuvent aussi y faire une demande de certificat ou de copie d'acte en ligne de façon simple, sécuritaire et à un tarif avantageux. Les nouveaux parents peuvent également déclarer la naissance de leur enfant à partir d'un service en ligne.

Les données du registre de l'état civil sont aussi utilisées par les ministères et organismes comme référence pour déterminer l'admissibilité aux programmes et services ou valider l'identité des citoyens. Un système de déclarations uniques des naissances, des décès, des changements de nom et de mention du sexe a aussi été mis en place pour simplifier les démarches des citoyens et contribuer à l'efficience de l'administration publique en informant plusieurs ministères et organismes d'un changement relativement à ces événements de vie. Avec ces déclarations uniques, c'est plus de 776 000 démarches évitées par les citoyens.

Une expertise reconnue en matière de gestion de registres

Fort de sa notoriété et de son expertise en matière de gestion de registres, le DEC s'est vu confier de nouvelles responsabilités au cours des deux dernières années, dont la prise en charge de cinq nouveaux registres[1] et la gestion opérationnelle du Service d'immatriculation des armes à feu pour le compte du ministère de la Sécurité publique.

L'organisation est composée d'environ 300 employés, dont certains en font partie depuis sa création. Tous contribuent de façon remarquable, chacun dans son secteur d'activité, au rayonnement du DEC par la qualité des services qu'ils offrent aux citoyens. Cette même équipe a su relever de nombreux défis au fil des ans.

La dernière année, qui constituait le 25e anniversaire

de l'organisation, a été particulièrement marquante, et l'ensemble du personnel a démontré, une fois de plus, sa capacité à se mobiliser pour l'atteinte d'un objectif commun.

Nous avons réussi, tous ensemble, à diminuer substantiellement le délai d'inscription d'un événement de vie au registre de l'état civil, accélérant du même coup l'émission de certificats ou de copies d'actes.

En mon nom personnel, je tiens sincèrement à remercier toutes ces personnes, qui ont contribué, de près ou de loin, à faire du Directeur de l'état civil l'organisation qu'elle est aujourd'hui.

L'équipe du DEC :

Dévouée, Engagée, Compétente

Hermel Grandmaison

1 Registre des avis de demande de changement de nom, Registre des avis de changement de nom, Registre des avis de déclaration tardive de filiation, Registre des avis de mariage et d'union civile et Registre des autorités compétentes en matière d'adoption coutumière, de tutelle supplétive autochtone et de reconnaissance d'adoption coutumière autochtone hors du Québec.

Parcourir le Québec... au printemps

Le printemps Quelle effervescence quand arrivent, vers la mi-mars, les premiers jours du printemps! Les journées rallongent, le soleil se fait plus chaud, la neige se met à fondre. De retour de leur migration hivernale, les oies des neiges dessinent dans le ciel bleu leurs immenses V blancs.

En ville, les vélos et les camions-restaurants retrouvent leurs adeptes et les cafés-terrasses leurs amoureux!

Jusqu'en mai, comme le veut le dicton, faites ce qui vous plaît!

Le Sucre du printemps

Au rythme du gel et du dégel, la sève monte doucement dans les érables. Poursuivant la coutume amérindienne, les premiers colons ont appris à entailler l'érable à sucre et à en faire réduire l'eau pour obtenir un sirop onctueux, apprécié pour sa saveur et sa couleur. Ce rituel saisonnier a donné naissance à une tradition culinaire hors du commun et à une industrie florissante. Avant d'être transformée, l'eau s'écoule goutte à goutte de l'arbre par des chalumeaux. On accrochait autrefois à ceux-ci des seaux dont on versait régulièrement le contenu dans des tonneaux tirés par des chevaux. De nombreuses érablières utilisent aujourd'hui un réseau de tubulures reliant les chalumeaux à une pompe et acheminant la sève à l'évaporateur. Il faut environ 40 litres de sève pour produire un seul litre de sirop pur.

Le temps des sucres

Les cabanes à sucre, situées pour la plupart près des grandes villes, vous accueillent à leurs tables au printemps. Courez déguster en famille ou entre amis une cuisine familiale à la mode d'autrefois : fèves au lard, omelette, jambon, tourtière, oreilles de crisse (fritures de lard salé) et un éventail de desserts sucrés à l'érable, dont la savoureuse tire : un ruban de sirop chaud versé sur la neige qu'on enroule autour d'un bâtonnet avant qu'il ne durcisse. Profitez-en pour emmener vos enfants se balader en voiture attelée dans les sous-bois. Certaines cabanes sont ouvertes au public toute l'année; on peut par ailleurs se procurer en tout temps des produits de l'érable dans les magasins d'alimentation.

Le Québec est le plus important producteur de sirop d'érable du monde. Ses produits (sirop, sucre, tire) sont vendus dans près de 50 pays, principalement aux États-Unis, en Allemagne et au Japon.

Quelques découvertes printanières

- Observer dans le ciel le vol bruyant des oies des neiges et des outardes;
- S'offrir un douillet séjour de remise en forme dans un spa;
- Faire une descente de rivière en canot pneumatique avec des amis à la fin de la saison ;
- Partir à la campagne admirer les vergers en fleurs;
- Écouter sur la rive le craquement des glaces qui recouvrent le fleuve.

Coronavirus (COVID-19)

Information pour le personnel de la fonction publique

Important
Désactivez votre renvoi d'appel

Nous vous demandons de désactiver dès maintenant le renvoi automatique d'appel sur votre téléphone de bureau.

Cette situation provoque l'utilisation de deux lignes téléphoniques concurrentes et engorge le réseau de télécommunication gouvernemental.

Vous devez plutôt enregistrer un message vocal d'absence qui précise votre numéro de cellulaire professionnel ou indiquer aux appelants que vous prenez fréquemment vos messages et que vous les rappellerez.

Communiquez avec votre organisation afin d'obtenir la procédure pour effectuer cette opération à distance.

Vous avez reçu un diagnostic positif à la COVID-19. Que faire?

A. Vous devez rester chez vous et vous n'avez plus accès aux locaux. Vous êtes admissible au régime d'assurance traitement, et les dispositions prévues à votre convention s'appliqueront.

B. Si vous êtes apte au travail, vous recevez votre traitement.

C. Si vous êtes inapte au travail, votre traitement est couvert par votre régime d'assurance traitement.

D. Si vous présentez des symptômes, mais demeurez apte au travail, nous vous demandons de faire du télétravail dès que cet aménagement est possible. Cela doit se faire préférablement dans vos fonctions, sinon dans d'autres fonctions. Votre salaire sera maintenu.

E. Avant de réintégrer votre travail, vous devez présenter un billet médical confirmant que tout risque de contagion est éliminé. Selon les données connues actuellement, une personne infectée resterait contagieuse encore de 4 à 5 jours après la fin des symptômes.

Vous informez votre gestionnaire que vous devez vous isoler volontairement. À quoi devez-vous vous attendre?

A. Votre gestionnaire vous questionnera sur les facteurs de risque à l'origine de ce besoin et vous demandera si cet isolement volontaire vous a été signifié par une autorité compétente.

B. S'il s'agit d'une décision personnelle de votre part, non soutenue par une recommandation d'une autorité compétente, mais que les facteurs de risque apparaissent sérieux, votre gestionnaire vous demandera de communiquer avec une autorité compétente pour confirmer la situation. Si la situation d'isolement volontaire n'est pas reconnue par cette autorité compétente, vous devrez vous présenter au travail.

C. Si vous refusez de vous conformer, vous vous exposerez à des mesures administratives ou disciplinaires.

Vous habitez avec une personne symptomatique et à risque d'avoir contracté la COVID-19. Que faire?

A. Vous ne devez pas vous présenter au travail.

i. Avisez votre gestionnaire, qui pourrait vous demander de faire du télétravail, si cet aménagement est possible.

ii. Si le maintien de toute prestation de service en mode télétravail est impossible, le traitement sera maintenu.

iii. L'accès aux locaux est interdit.

iv. Avant de réintégrer le travail, vous devez vous assurer de respecter les consignes de la santé publique, qui détermine la nécessité d'un test de dépistage de la COVID-19 ou qui énonce la durée de la contagion possible. Selon les données connues actuellement, une personne infectée reste contagieuse encore de 4 à 5 jours après la fin des symptômes.

Vous demandez un congé à votre gestionnaire. Est-ce que ce dernier a le droit de poser des questions sur vos déplacements et de refuser d'autoriser votre congé?

A. Avant d'autoriser votre congé, votre gestionnaire vous posera des questions sur vos déplacements et vous rappellera les règles d'isolement pour votre retour.

B. Si vous prévoyez séjourner à l'extérieur du Canada, votre gestionnaire vous informera de la période d'isolement volontaire de 14 jours, qui sera applicable à votre retour.

C. Avant d'autoriser votre absence hors Canada, votre gestionnaire doit évaluer les répercussions qu'aura votre isolement lors de votre retour. Il est en droit de refuser votre demande s'il juge que les conséquences peuvent affecter l'offre de service de votre équipe.

Pouvez-vous refuser de servir un client qui semble avoir des symptômes s'apparentant à la COVID-19?

A. Il vous est plutôt demandé de suivre les recommandations, par exemple de maintenir une distance appropriée entre vous et le client (distance idéale de deux mètres) et d'appliquer les mesures d'hygiène suggérées.

Vous voulez vous absenter pour prendre soin de votre enfant, de celui de votre conjoint ou de toute autre personne pour laquelle vous devez assumer une responsabilité familiale qui, dans le contexte, a besoin de la présence d'une personne responsable?

A. Vous devez prendre les moyens raisonnables pour éviter de vous absenter. Il est cependant interdit, dans le contexte, d'accepter la présence des enfants dans le milieu de travail.

B. Si vous devez vous absenter :

i. Votre traitement est maintenu ;

ii. Favoriser le télétravail ;

iii. S'il est impossible d'effectuer vos tâches de cette façon, évaluez la possibilité de réaliser, en télétravail, toutes autres tâches pour lesquelles vous avez les qualifications.

C. Un seul parent peut s'absenter pour assurer la sécurité de la personne.

D. Si le maintien de toute prestation de service en mode télétravail s'avère impossible, le traitement est maintenu.

E. Concernant les ressources externes (consultants), s'ils doivent s'absenter pour assurer la sécurité de leur enfant, c'est à la charge de leur employeur.

Source : Portail Québec

PRÉPARATION AU GOLF

Tous ceux qui s'adonnent au golf vous le diront : ça n'a rien d'un jeu d'enfant! C'est un sport qui nécessite beaucoup de pratique technique et des aptitudes physiques importantes. Flexibilité, équilibre et puissance d'accélération sont quelques-unes des qualités recherchées pour optimiser son élan de golf.

On vous a sûrement déjà dit qu'il est important de se préparer pour la saison de golf. Si ce n'est pas déjà fait, il est toujours temps de commencer votre préparation physique! De manière générale, des séances régulières d'étirement et de musculation ainsi qu'un peu d'exercice aérobique vous permettront de démarrer votre saison du bon pied. De plus, la période d'échauffement avant de frapper des balles est primordiale pour prévenir toute blessure. Elle vous permettra notamment de réchauffer votre musculature, lubrifier vos articulations et activer votre système nerveux pour préparer votre corps à attaquer le terrain.

Quelques conseils avant une pratique ou une partie:

1. Faites des sauts ou du jogging sur place pendant une minute.

2. En fixant le gros orteil au sol, effectuez des rotations de la cheville vers l'extérieur pour quinze répétitions et répétez ensuite, mais vers l'intérieur.

3. En vous tenant droit, les bras croisés les mains sur les épaules, fixez un pied fermement au sol (la majorité du poids du corps doit être sur cette jambe). Effectuez ensuite une rotation autour de la jambe fixée au sol vers l'intérieur puis l'extérieur, de manière répétée pour quinze répétitions. Gardez l'autre pied au sol pour vous stabiliser.

4. Les pieds à la largeur des épaules, faites des rotations avec les bras vers l'arrière pour quinze répétitions. Répétez ensuite, mais vers l'avant.

5. En vous tenant droit, effectuez des rotations du cou de manière alternée à droite puis à gauche pour dix répétitions.

6. Faites dix élans de pratique dans le vide avec une intensité progressive de 25% à 75% pour débuter. Faites également dix élans dans le vide du côté opposé au vôtre.

7. Commencez à frapper quelques balles avec une intensité réduite à 50-75%, en commençant par les petits bâtons puis en progressant graduellement en intensité.

8. Vous êtes maintenant prêt à jouer!

NB : Les mouvements décrits ci-haut doivent être faits dans le respect de vos limites sans provoquer de douleur. Il est important de commencer prudemment chacun des exercices en augmentant graduellement la vitesse et l'amplitude des mouvements.

Est-il important de se laver les mains?

En un mot, oui. Se laver les mains est la meilleure façon de prévenir la propagation des infections. On peut facilement disséminer certains « germes » (un terme générique pour désigner les microbes tels que les virus et les bactéries) en touchant une autre personne. On peut aussi entrer en contact avec des germes si on touche des objets ou des surfaces contaminés avant de se toucher le visage (bouche, yeux et nez).

Un « bon » lavage de mains se fait en utilisant une quantité suffisante de savon, en se frottant les mains l'une contre l'autre pour créer une bonne friction et en les rinçant sous l'eau courante. Le port de gants ne remplace pas le lavage de mains.

Le répertoire Réponses SST contient d'autres renseignements sur la façon dont le rhume se transmet par l'intermédiaire de mains contaminées.

Consultez aussi les fiches d'information Réponses SST sur l'influenza et la pandémie d'influenza. D'autres mesures visant à réduire la propagation des infections sont présentées dans la fiche d'information Réponses SST intitulée Bonnes pratiques d'hygiène - Réduire la propagation des infections et des virus.

Remarque : Pour les fournisseurs de soins de santé et certains autres travailleurs qui sont exposés à du sang ou à d'autres liquides organiques, il est préférable d'appliquer les « pratiques courantes ». Pour de plus amples renseignements, veuillez consulter la fiche d'information Réponses SST intitulée Pratiques courantes.

Quand doit-on se laver les mains?

Voici différentes situations au cours desquelles les gens peuvent entrer en contact avec des germes :

- Quand les mains sont visiblement sales.
- Après être allé à la toilette (aussi après avoir changé une couche).
- Après s'être mouché ou après avoir éternué dans ses mains.
- Avant et après : manger, toucher de la nourriture, boire ou fumer.
- Après avoir touché de la viande rouge, du poulet ou du poisson cru.
- Après avoir manipulé des déchets ou avoir été en contact avec des surfaces contaminées comme une poubelle ou un torchon.
- En rendant visite à des personnes malades ou en les soignant.
- Avant de préparer ou de prendre des médicaments.
- Après avoir été en contact avec du sang ou des liquides organiques comme des vomissures ou de la salive.
- Avant de soigner une plaie ou une coupure et après l'administration des soins.
- Avant de mettre en place et d'enlever des lentilles cornéennes.
- En touchant des animaux domestiques ou sauvages ou des excréments d'animaux.
- Après avoir manipulé des aliments ou des gâteries pour animaux de compagnie.

Il est très important de s'assurer que les employés se lavent correctement les mains après être allés aux toilettes pour réduire la transmission d'infections gastro-intestinales.

Il est essentiel de bien savonner les mains (un simple rinçage à l'eau est inefficace). Il est plus agréable d'utiliser de l'eau courante tiède, mais la température de l'eau n'a pas d'incidence sur l'efficacité du nettoyage. Il est recommandé de se frotter les mains pendant au moins 15 secondes (plus longtemps si les mains sont visiblement sales).

MERCI !
d'être là au quotidien
pour nous et nos familles
Sylvain Gingras-Demers
Conseiller en communication
et édimestre
AVANTAGES PENSÉS POUR VOUS
Rabais exclusif
sur chaque assurance auto, habitation ou véhicule
de loisirs en tant qu'employé(e) des services publics
425 $ d'économie moyenne1 pour nos clients
des services publics qui regroupent leurs assurances
Protections Réclamations pardonnées : évitez les
hausses de prix causées par 1 ou même 2
réclamations auto ou habitation
La Capitale
Assurance et services financiers
Demandez une soumission maintenant !
lacapitale.com/services-publics 1 877 607-7301
La Capitale assurance et services financiers inc. désigne La Capitale assurances générales inc., cabinet en assurance de dommages. En tout temps, seul le contrat d'assurance précise les clauses et modalités relatives à nos protections. Certaines conditions et exclusions s'appliquent. | 1. Sondage SOM mené en juin 2017, auprès d'employés ou de retraités des services publics clients de La Capitale et ayant regroupé au moins deux produits d'assurance auto, habitation ou véhicules de loisirs. Économie moyenne calculée à partir des montants déclarés par 96 répondants ayant réalisé une économie.

BUDGET
2020
2021

UN QUÉBEC AMBITIEUX

Finances Québec

UN CHANTIER AMBITIEUX ET MOBILISATEUR POUR BÂTIR UNE ÉCONOMIE VERTE

6,7 G$ sur six ans

- Faire du Québec un chef de file en environnement
- Mieux s'adapter aux effets des changements climatiques
- Atteindre la cible de réduction des émissions de GES fixée pour 2030

Le gouvernement **double** ses investissements pour lutter contre les changements climatiques

Une réduction des GES qui crée de la richesse

- Attirer des investissements verts et développer des secteurs d'activité sobres en carbone
- Réduire notre dépendance au pétrole
- Tirer pleinement profit de notre hydroélectricité

Accompagner le secteur industriel dans sa transition énergétique

1,3 G$ pour favoriser la décarbonisation des entreprises du secteur industriel

Autres investissements pour un Québec plus vert

473 M$
Des solutions pour atténuer les risques liés aux inondations

83 M$
Une meilleure gestion des matières résiduelles

125 M$
Un nouveau plan pour une agriculture durable

Des investissements sans précédent en transport collectif et électrique

- **1,4 G$ sur six ans pour le programme Roulez vert**
  Favoriser l'acquisition de véhicules électriques et de bornes de recharge
- **15,8 G$ en transport collectif**

UNE ÉCONOMIE GÉNÉRATRICE DE RICHESSE POUR TOUS LES QUÉBÉCOIS

5,9 G$ d'ici cinq ans

Remettre de l'argent dans le portefeuille des Québécois

Un pas de plus vers un taux unique de taxation scolaire

182 M$ retournés aux propriétaires dès cette année

11,9 G$ remis aux Québécois sur six ans

L'éducation, un pilier pour le développement économique du Québec

1,5 G$ d'investissements en éducation d'ici cinq ans

817 M$
pour la réussite scolaire dont 471 M$ pour de nouveaux services

550 M$ pour accroître le nombre de diplômés collégiaux et universitaires

1 G$ d'ici cinq ans

Améliorer la productivité et la compétitivité des entreprises

556 M$ pour favoriser l'investissement des entreprises avec le C3i, un nouveau crédit d'impôt

334 M$ pour appuyer l'innovation et sa commercialisation

1,5 G$
pour dynamiser le développement économique des régions et valoriser les ressources naturelles

Un investissement inégalé en culture

407 M$ d'ici cinq ans

- Stimuler l'ambition et l'innovation culturelles
- Appuyer davantage l'industrie de la musique
- Mettre en place des infrastructures culturelles dans les régions

Un soutien renforcé à la production télévisuelle et cinématographique

AMÉLIORER LES SERVICES EN SANTÉ ET RÉPONDRE AUX BESOINS DES QUÉBÉCOIS

Investissements de 5,4 G$ d'ici cinq ans dont 1,1 G$ dès cette année

Pour un système de protection de la jeunesse adapté à chaque enfant

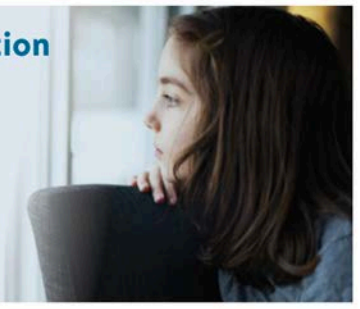

450 M$
sur cinq ans pour embaucher des intervenants partout au Québec

Prendre soin de tous les Québécois

126 M$
pour améliorer le soutien aux parents d'enfants majeurs handicapés

181 M$
pour freiner la violence conjugale

260 M$
pour accroître les initiatives en santé mentale

Une économie forte

Le taux d'emploi atteint des sommets
Le chômage est à son plus bas
Le revenu des ménages est en forte croissance
Le Québec en bonne position pour faire face à tous les défis économiques

CROISSANCE ÉCONOMIQUE AU QUÉBEC
(PIB réel, variation annuelle en pourcentage)

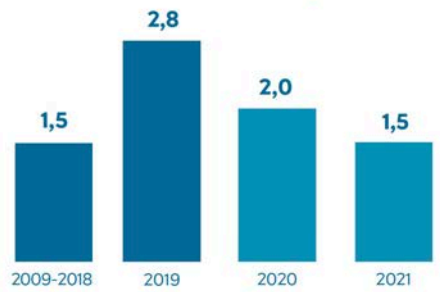

La croissance économique se poursuit

La hausse du niveau de vie des Québécois s'accélère

ÉVOLUTION DU NIVEAU DE VIE
(PIB réel par habitant, variation annuelle en pourcentage)

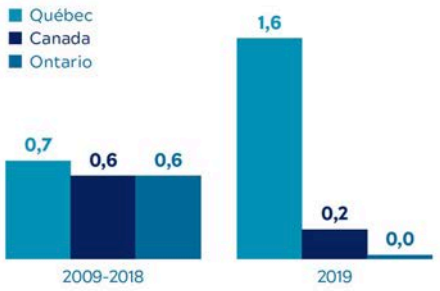

La forte croissance économique se traduit par une augmentation du niveau de vie plus rapide que celui des Ontariens et de l'ensemble des Canadiens

Sources : Institut de la statistique du Québec, Statistique Canada, Conference Board du Canada, ministère des Finances de l'Ontario et ministère des Finances du Québec.

www.budget.finances.gouv.qc.ca/2020-2021

Par **Jean-Pierre Bouchard**
Rédacteur automobile depuis plus de 10 ans, Jean-Pierre Bouchard est notamment collaborateur au site Guideauto.com. Vous pouvez le joindre à j-p.bouchard@cyberauto.ca.

Toyota Corolla 2020

Une révision de forme et de fond

La Toyota Corolla fait partie du paysage automobile depuis le milieu des années 1960. Elle a acquis une réputation de voiture sans trop de tracas, mais conservatrice. Elle n'a jamais véritablement brillé, comme d'autres, par son design accrocheur et son comportement routier inspirant. La 12e génération rompt-elle avec la tradition?

Pour 2020, la Corolla se présente en deux déclinaisons : berline et Hatchback (à hayon). Bien qu'elle repose sur une nouvelle plateforme, elle n'a marqué aucun gain significatif sur le plan des dimensions et du volume intérieur. C'est la berline en version XSE à boîte à variation continue (CVT) que nous avons essayée.

Au chapitre de la présentation extérieure, les concepteurs ont démontré un peu plus de créativité. Si la voiture ne risque pas de déstabiliser la concurrence, elle affiche néanmoins une bouille plus aguichante, en particulier du côté de la XSE qui profite d'éléments plus sportifs.

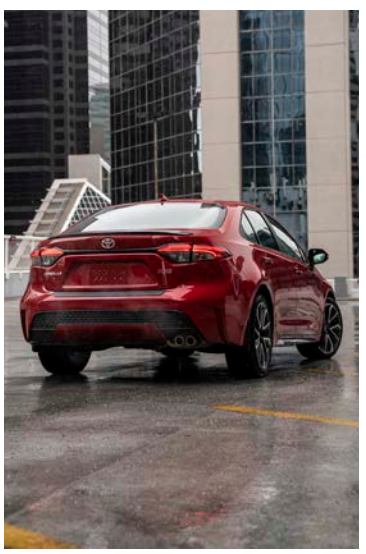

Vie à bord

Les occupants des places avant prennent place sur des sièges dessinés pour leur fournir un meilleur soutien et un plus grand confort que sur les autres versions. Recouverts en tissu et en Softex, un matériau qui imite le cuir, ils rehaussent la présentation de l'habitacle. La plupart des matériaux sont souples et bien assemblés. Le conducteur trouve facilement une bonne position de conduite, mais certains trouveront l'assise un peu basse. Il peut compter sur un siège à 8 réglages et un soutien lombaire assistés.

L'instrumentation est facile à consulter et la plupart des commandes sont à portée de main. Installé au centre de la planche de bord, l'écran tactile de 8 po (7 po pour la version LE) propose une interface assez intuitive. Afin d'en faciliter l'utilisation, Toyota aurait toutefois eu intérêt à l'orienter légèrement vers le conducteur. La visibilité est bonne dans toutes les directions.

L'accès aux places arrière est limité par une ouverture de porte étroite et une ligne de toit plongeante. La banquette accommode surtout des passagers de taille moyenne en leur fournissant un confort moyen. C'est surtout le dégagement pour la tête qui manque à l'appel. Les espaces de rangement ne sont pas légion, et ceux existants sont petits. L'espace de chargement est de bonne dimension.

Sous le capot

Toyota propose trois motorisations, soit à 4 cylindres de 1,8 L ou de 2,0 L et, grande nouveauté, hybride. La version XSE s'anime au moyen du moteur de 2,0 L. Développant 169 chevaux (30 de plus que le moteur de 1,8 L), il offre un rendement beaucoup plus intéressant. Jumelé à la CVT, il accomplit des performances énergiques. La CVT profite d'une première vitesse, ce qui autorise des départs plus rapides. Derrière le volant, des palettes permettent de simuler un total de 10 rapports. En moyenne, la consommation atteint 7,4 l/100 km. La version hydride devrait faire un peu mieux, pour un prix légèrement inférieur et des performances sensiblement comparables.

Sur la route

L'utilisation d'une architecture plus évoluée, ainsi que les améliorations apportées à la suspension ont contribué à rendre la conduite de cette Corolla plus soutenue. Chaussée de jantes de 18 po, la XSE démontre encore plus de stabilité sur la route et dans les virages. La plus grande fermeté de la suspension entraîne certaines secousses sur les mauvais revêtements, mais la douceur de roulement est généralement au rendez-vous. Somme toute, la voiture est plus agréable à vivre au quotidien que par le passé, sans atteindre la sportivité de compactes comme la Mazda3 ou la Volkswagen Golf. Elle se démarque néanmoins avantageusement par son arsenal de dispositifs de sécurité de série.

Toyota Corolla XSE 2020

Prix de base : 21 159 $ (LE)

Prix du modèle essayé : 30 266 $ (transport et préparation compris)

Concurrence principale :
Kia Forte, Honda Civic, Hyundai Elantra, Mazda3, Mitsubishi Lancer, Nissan Sentra, Volkswagen Golf/Jetta, Subaru Impreza

IMPÔTS
✔ Pour une personne: 53$ déclarations fédrale et provinciale (certaines annexes incluses)
✔ Pour un couple: 102$ déclarations fédérale et provinciale (certaines annexes incluses)
✔ TRAVAILLEURS AUTONOMES, PETITES ENTREPRISES À PARTIR DE 85$
Transmission électronique 5$ /pers.
Conseillère fiscale
Comptabilité C.B.C Inc.
Hello! Finis les tracas! 667-8756
88, rue Turcot, Beauport
418 667-8756 ou 261-9456

NOMINATIONS du conseil des ministres

Ministère du Conseil exécutif

M. Mario Lavoie est nommé, , chef de poste du Bureau du Québec à Ottawa au ministère du Conseil exécutif. M. Lavoie est directeur aux relations internationales et intergouvernementales au cabinet du premier ministre.

Régie du logement

Mme Anne-Marie Forget est, désignée vice-présidente de cette régie.

Bibliothèque et Archives nationales du Québec

Mme Isabelle Dubois est nommée présidente du conseil d'administration de Bibliothèque et Archives nationales du Québec.

Ministère de la Santé et des Services sociaux

M. Marc-Nicolas Kobrynsky est nommé, , sous-ministre adjoint au ministère de la Santé et des Services sociaux. M. Kobrynsky est directeur principal au sein de la firme PricewaterhouseCoopers.

Retraite Québec

M. Luc LeBlanc est nommé, vice-président de Retraite Québec. M. LeBlanc est directeur général des services d'infrastructures technologiques à la Régie de l'assurance maladie du Québec.

Commission de la capitale nationale du Québec

M. Pascal Raby est nommé membre du conseil d'administration de la Commission de la capitale nationale du Québec.

Ministère de l'Économie et de l'Innovation

M. Jonathan Gignac est nommé, sous-ministre adjoint au ministère de l'Économie et de l'Innovation. M. Gignac est vice-président – infrastructures et investissements stratégiques à la Société du Plan Nord.

Ministère de la Santé et des Services sociaux

M. Luc Bouchard est nommé de nouveau sous-ministre associé au ministère de la Santé et des Services sociaux.

Commissaire à la lutte contre la corruption

M. Sylvain Baillargeon est nommé, commissaire associé aux enquêtes au Commissaire à la lutte contre la corruption. M. Baillargeon est enquêteur au Bureau des enquêtes indépendantes.

Hydro-Québec

M. Jean-Hugues Lafleur est nommé membre du conseil d'administration et président directeur général par intérim d'Hydro-Québec. M. Lafleur est vice-président exécutif et chef de la direction financière et du risque de cette société.

Télé-université

Mme Lucie Laflamme est nommée, directrice générale de Télé université. Mme Laflamme est vice-rectrice au Campus de Lévis et à la planification de l'Université du Québec à Rimouski.

Agence du revenu du Québec

M. Alain Legris est nommé membre indépendant du conseil d'administration de l'Agence du revenu du Québec.

Hydro-Québec

MmeSophie Brochu est nommée, à compter du 2 avril 2020, membre du conseil d'administration et présidente-directrice générale d'Hydro-Québec. Mme Brochu était présidente et cheffe de la direction de la société Énergir.

UNE MAISON :

c'est là où l'on vit, là où l'on rit, là où l'on s'aime!

RE/MAX FORTIN, DELAGE INC.
Agence immobilière
Franchisé indépendant et autonome de RE/MAX Québec inc.

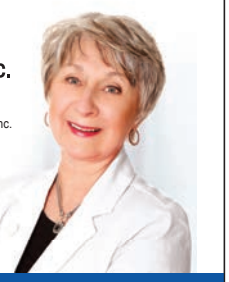

L'immobilier.
Ma passion. Mes résultats. Ma signature.

LOUISE BRISSON
courtier immobilier inc.

L'immobilier est une valeur sûre et le demeurera. Les cycles de prix fluctuent au gré des contraintes économiques mais la base reste solide !

C'est le bon temps pour préparer votre propriété, maison ou condo, en vue de la vendre. Profitez de la période pour passer votre propriété au peigne fin. Les acheteurs le feront, ça c'est sûr. Et ce sera la maison qui se démarquera le plus des autres qui se vendra plus rapidement et au meilleur prix. La plus en ordre, la plus propre et la plus inspirante.

La recette est simple : préparez votre maison, à l'intérieur et à l'extérieur. Dites-vous qu'il faut séduire votre acheteur et faites en sorte qu'il craque pour votre maison! Prenez de l'avance et suivez ces conseils!

DES CONSEILS PAYANTS

1- DÉSENCOMBREZ

- Dépersonnalisez votre maison et effacez toute trace de votre personnalité pour que votre acheteur puisse s'imaginer y vivre, entouré de ses objets.
- Les acheteurs rêvent d'une maison spacieuse. Il faut dégager l'espace en laissant un minimum de meubles et d'accessoires dans chaque pièce. La maison ainsi allégée aura l'air plus grande.
- Enlevez les objets à valeur sentimentale : photos, bibelots, collections.

2- RANGEZ, CLASSEZ, ORDONNEZ

- Allégez comptoirs, armoires et garde-robes. Ne remplissez qu'à moitié. L'acheteur retiendra qu'il y a du rangement.
- Surtout, éliminez le fouillis.
- Débarrassez-vous des meubles et accessoires inutiles et inutilisés. Jetez ou vendez!

3- RÉPAREZ, CORRIGEZ, ARRANGEZ

- Faites tous les petits travaux d'entretien négligés.
- Passez la maison en revue et faites une liste pour chaque pièce. Chaque détail compte ($$$).

4- RAFRAICHISSEZ, RAJEUNISSEZ, REPEIGNEZ

- Une couche de peinture fera des miracles. Optez pour des tons sobres.
- S'il le faut, remplacez un comptoir abîmé, robinet ou évier défraîchis.
- Vos thermos sont décelés : changez-les!
- Un petit investissement peut faire toute la différence.

5- SOIGNEZ VOTRE EXTÉRIEUR

- La décision d'acheter se prend dans les 90 premières secondes. Les acheteurs voient d'abord l'extérieur de votre maison. Elle doit être absolument impeccable.
- Passez tout en revue : façade, portes, gouttières, fenêtres, moustiquaires, gazon, haie, arbustes, terrasse, volets, trottoir, marches, toiture, fondations, boîte à lettres, sonnette, paillasson!
- Fleurissez et enjolivez.

6- NETTOYEZ, LAVEZ, FROTTEZ

- La règle d'or de la cave au grenier : propre, propre, propre!
- Vraiment, chaque pièce doit étinceler. Cuisine et salles de bains doivent être immaculées.
- Attention aux moisissures sur la céramique de la douche, aux éclaboussures de graisse dans la cuisine et aux traces de doigt sur les armoires.
- Les odeurs sont signe d'un problème, surtout les odeurs d'humidité. Essayez de le découvrir et de corriger.

7- «MA RÈGLE DES Z»

- Tout doit reluire mais surtout demeurer dans cet état.
- Conjuguez avec un Z et battez la concurrence : astiquez, fleurissez, épurez, embellissez, rénovez, et +++.

À ÉVITER

- Les couleurs vives ou trop foncées car elles rapetissent les pièces.
- Les garde-robes trop plein.
- Les meubles trop gros ou trop nombreux : une pièce encombrée paraît petite.
- Un entretien occasionnel de votre maison : lorsqu'on met sa maison en vente, tout doit être rangé quel que soit le moment pour être prêt à toute visite.
- La présence d'animaux : faites garder votre chien et attention à la litière.
- Cacher les défauts : évitez le «cosmétique» et corrigez selon les règles de l'art ce qui nécessite une réparation.
- La chambre de débarras.
- Une quincaillerie en mauvais état (poignées de portes, d'armoires, interrupteurs, etc.).
- Le rafistolage. Une mauvaise réparation peut laisser croire à un entretien négligé.

En conclusion, faites partie des gagnants et préparez-vous à la mise en vente de votre propriété. Prenez de l'avance et assurez-vous de mettre en valeur son plein potentiel. Certains spécialistes disent même qu'une propriété en bon état vous permettra d'obtenir un meilleur prix, de 10 à 15 % de plus. À l'inverse, une propriété négligée verra son prix de vente affecté considérablement à la baisse.

Besoins de conseils? N'hésitez pas à m'appeler. Rappelez-vous que je m'occuperai de tout, du début à la fin, mais surtout de vous!

Comptez sur moi : je m'occupe de tout et de vous
AVEC COMPÉTENCE ET EXCELLENCE!

Louise Brisson
L'immobilier.
Ma passion. Mes résultats. Ma signature.
418.653.5353

RE/MAX FORTIN, DELAGE
Agence immobilière
Franchisé indépendant et autonome de RE/MAX Québec inc.

brissonlouise@videotron.ca
louisebrisson.com

© Toute reproduction, duplication, diffusion, distribution de cet article est STRICTEMENT INTERDIT et représente une violation de la Loi fédérale régissant les droits d'auteur.

JEU LE FURETEUR

ATTENTION

Vous devez répondre aux questions dans le site Internet de l'Association :
http://www.aegq.qc.ca/5concours/fureteurreponse.html

Vous y trouverez également les conditions de participation au jeu.
Bonne recherche!

Le Fonds de solidarité FTQ (www.fondsftq.com)

Holiday Inn Laval (www.hilaval.com/fr)
Quelles sont les deux marques de voiture qui ont un accès gratuit à des bornes de recharge ?

Ciccio Café (www.cicciocafe.com)
Quel avis important le Ciccio Café nous adresse-t-il?

Lessard Hyundai (www.lessardhyundai.net)
Que se passe-t-il si vous avez un rendez-vous entre le 25 mars et le 13 avril?

La Capitale (www.lacapitale.com)
Quel faut-il faire pour obtenir les renseigneents importants?

Ce jeu est rendu possible grâce aux commanditaires suivants :

FONDS de solidarité FTQ

Date limite d'expédition pour vos réponses

29 mai 2020

GRATUIT

LE JOURNAL

Version numérique : www.aegq.qc.ca

Association des employées et employés du gouvernement

AVIS IMPORTANT

Suite à la fermeture de nos partenaires restauranteurs, Milano Pizzeria et le Pub Claddagh, nous désirons vous informer que pour les gagnants désignés de nos trois(3) concours (AEGQ, Le Fureteur et Testez vos connaissances), les certificats cadeaux seront acheminés dès que les activités de restauration seront à nouveaux relancées.

Merci de votre collaboration

RECYLEZ CE JOURNAL

CES PUBLICITÉS SONT UNE COLLABORATION DES COMMANDITAIRES SUIVANTS.

NOUS EN SOMMES RECONNAISSANTS.

FONDS de solidarité FTQ

systematix

LE JOURNAL AEGQ

CEPE
Centre d'étude sur la pauvreté et l'exclusion

Centre d'étude sur la pauvreté et l'exclusion (CEPE)

Origine et fonctions

Le Centre d'étude sur la pauvreté et l'exclusion (CEPE) est un lieu d'observation, de recherche et d'échanges visant à fournir des informations fiables et rigoureuses en matière de pauvreté et d'exclusion sociale. C'est dans l'esprit de la Loi visant à lutter contre la pauvreté et l'exclusion sociale que le CEPE a été mis en place au printemps 2005 et rattaché au ministère du Travail, de l'Emploi et de la Solidarité sociale (MTESS). Il est dirigé en collaboration avec un comité de direction composé de personnes en provenance des milieux gouvernemental, universitaire et de la recherche ainsi que de personnes oeuvrant auprès des personnes en situation de pauvreté ou d'exclusion sociale. Il a pour fonctions de recueillir, d'intégrer, de compiler, d'analyser et de diffuser des renseignements, notamment de nature statistique, sur la pauvreté et l'exclusion sociale.

Le CEPE s'inscrit au sein d'un ensemble de démarches associées à la lutte contre la pauvreté et l'exclusion sociale au Québec, impliquant à la fois l'État et la société civile. Les actions, propositions et évaluations provenant de la société civile sont décrites sur les sites propres aux organisations engagées dans la lutte contre la pauvreté et l'exclusion sociale. Pour sa part, à la suite d'un large mouvement citoyen proposant un projet de loi sur l'élimination de la pauvreté, le gouvernement du Québec a déposé, en juin 2002, son propre projet de loi en la matière et un énoncé de politique intitulé Stratégie nationale de lutte contre la pauvreté et l'exclusion sociale. Lors de la consultation publique en commission parlementaire autour du projet de loi à l'automne 2002, 165 mémoires furent déposés à l'Assemblée nationale. Puis, en décembre 2002, l'Assemblée nationale adoptait, à l'unanimité, la Loi visant à lutter contre la pauvreté et l'exclusion sociale, dont la majorité des articles sont entrés en vigueur en mars 2003. Cette loi impose notamment la publication d'un plan d'action gouvernemental. En avril 2004, un premier Plan d'action gouvernemental en matière de lutte contre la pauvreté et l'exclusion sociale était rendu public, couvrant la période de 2005 à 2009. Il fut suivi d'un second en juin 2010, intitulé cette fois Plan d'action gouvernemental pour la solidarité et l'inclusion sociale couvrant la période de 2010 à 2015 (prolongé jusqu'en 2017). Enfin, il fut suivi d'un troisième en décembre 2017, intitulé cette fois Plan d'action gouvernemental pour l'inclusion économique et la participation sociale, couvrant la période de 2017 à 2023.

L'un des principaux mandats du CEPE est d'élaborer et de proposer à la ou au ministre une série d'indicateurs devant servir à mesurer la pauvreté et l'exclusion sociale, les inégalités sociales et économiques, dont les écarts de revenus, ainsi que les autres déterminants de la pauvreté. La ou le ministre doit rendre publics les indicateurs qu'elle ou il a retenus.

Le CEPE est également appelé à effectuer des recherches de nature qualitative et quantitative pour approfondir les connaissances relatives à la pauvreté et l'exclusion sociale. À cette fin, il fait parfois appel aux experts et aux intervenants susceptibles de l'éclairer. Pour plus de détails, consultez la section Activités de recherche.

Transfert de connaissances et collaboration

Le CEPE facilite également le transfert des connaissances au bénéfice des divers acteurs engagés dans la lutte contre la pauvreté ou l'exclusion sociale. Il collabore notamment avec les ministères et organismes concernés et les divers milieux de recherche au Québec et ailleurs dans le monde. Pour plus de détails, consultez entre autres les sections Publications et Activités de recherche.

Source : Portail Québec

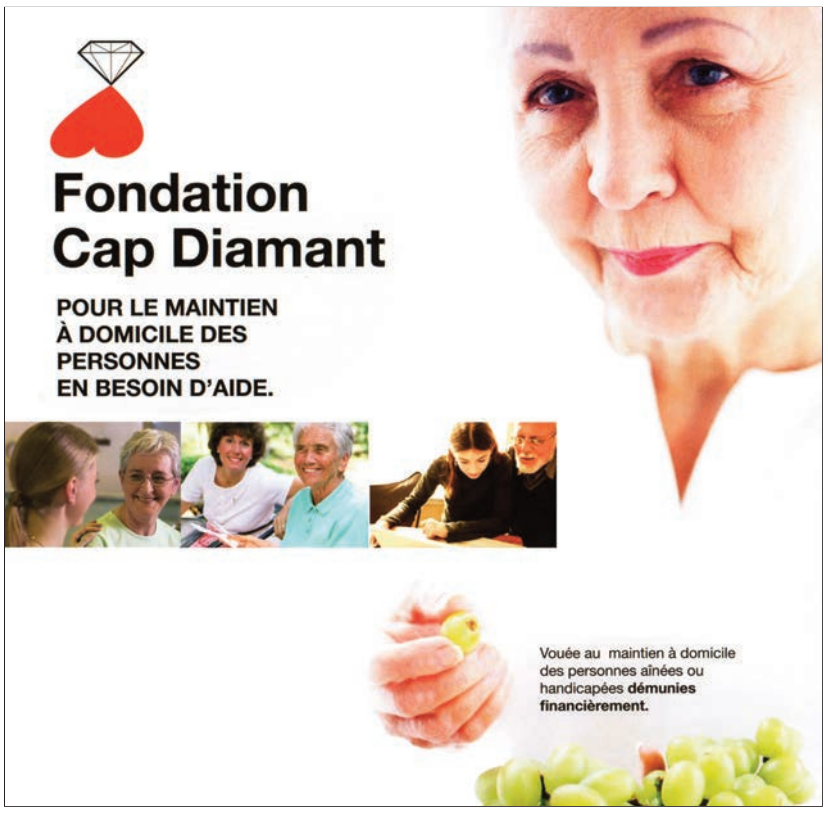

CES PUBLICITÉS SONT UNE COLLABORATION DES COMMANDITAIRES SUIVANTS.

NOUS EN SOMMES RECONNAISSANTS.

FONDS de solidarité FTQ

systematix

LE JOURNAL AEQ

CONCOURS AEGQ

Collaboration des marchands commanditaires

Les informations concernant ce concours sont disponibles dans le site Internet

www.aegq.qc.ca/concours

Toutes les réponses aux questions se trouvent dans Le Journal.
Bonne chance à toutes et à tous.

QUESTIONS DU CONCOURS AEGQ DU MOIS D'AVRIL 2020

1. Le crédit d'impôt du Fonds de solidarité FTQ est de…….%
2. On peut rejoindre la Capitale au 1 877 607 73…
3. La fonction de directeur de l'état civil a été instaurée en janvier 19..
4. Le budget 20/21 pour bâtir une économie verte est de 6,7G sur…ans
5. Notre chroniqueur auto est M. Jean Pierre Bouc….
6. Comptabilité C.B.C. est un spécialiste en imp.…
7. Mme Louise Brisson est coutier pour Rem…
8. La cuisine du Ciccio café est ital…
9. Le coût d'une nuitée au Holiday Inn Laval/Montréal est de …….$
10. On peut rejoindre Hebdo Litho au 514 955 59…

Vous devez répondre au concours sur Internet à
www.aegq.qc.ca/concours

Date limite d'expédition des réponses: 29 mai 2020

L'endroit idéal pour l'avant ou l'après-spectacle

Situé au cœur de l'axe culturel de Québec, le Ciccio vous propose un décor classique dans le confort du design italien où les saveurs de la table s'accompagnent d'une musique aux notes décontractées, le tout soigneusement orchestré par un personnel attentionné.

CICCIO CAFÉ
BAR ET RESTAURANT DE VILLE

875, Claire-Fontaine
(près du Grand Théâtre)
Réservations: (418) 525-6161
Service de valet en soirée

Chronique linguistique

Par **Denis Robichaud**, retraité du Ministère de l'Immigration, de la Diversité et de l'Inclusion

Les capsules linguistiques *Tirer la langue* portent sur l'origine des mots, sur la transformation et les variétés régionales de la langue française au Québec et ailleurs dans la francophonie, de même que sur l'application des normes lexicales et des règles grammaticales en français standard contemporain.

Tirer la langue
Carnet de route

Proverbe chinois: « Seul celui qui a emprunté la route connaît la profondeur des trous ». Proverbe québécois : « Seul celui qui prend son char connaît la profondeur des trous de la route. »

Le mot **route** est issu du latin médiéval *rupta*, ellipse de *via rupta*, « voie ouverte, frayée par force ».

Il désigne d'abord un chemin percé dans une forêt pour faciliter les charrois, la chasse, la promenade, puis toute voie de communication aménagée pour la circulation de véhicules et liant, notamment, les agglomérations: **route de campagne**, **route transcanadienne**, **route du vin**. Il s'applique, comme terme générique, à l'ensemble des routes, le moyen de communication que représente le réseau routier: **code de la route**. Il passe dans le vocabulaire du vélo, **cyclisme sur route**, par opposition à la course sur piste.

Il est synonyme de « trajet, déplacement vers une destination »: **en route**, **faire route**, **feuille de route**; de « circulation », surtout dans un contexte de transport automobile: **police de la route**, **accident de la route**, **tenue de route**; de « direction déterminée pour franchir, parcourir un espace »: **route à suivre**, **perdre sa route**, **changer de route**; d'« itinéraire » entre certains points du globe: **route de la soie**, **route des Indes**, **route maritime**.

Par métaphore, il est employé avec le sens de « moyen, ligne de conduite » : **route de la gloire**, **être sur la bonne route**.

DEVOIR

Le carnet de route de la langue française est une invitation au voyage, rempli de mots savoureux aux sonorités agréables, ciselés par des siècles de frottements linguistiques entre le français dit standard et ses variétés régionales. Associez les dix mots suivants à leur signification, en tenant compte du pays où ils sont en usage : **berceuse**, **bonbon-fesses**, **boule de neige**, **grassir**, **gros mot**, **reliquat**, **roue de secours**, **séniorie**, **verrée**, **voyoucratie**.

Pays francophone	Signification	Mot
Belgique	Maison de retraite	
Burkina Faso	Bonne d'enfant	
Cameroun	S'empâter	
République centrafricaine	Monnaie qu'il reste à rendre	
Congo	Rencontre d'un soir	
Martinique	Suppositoire	
Sénégal	Chou-fleur	
Suisse	Moment d'une réunion où l'on offre à boire	
Tchad	État de désœuvrement qui prédispose à la délinquance	
Zaïre	Mot savant	

RÉPONSE

http://www.tirer-la-langue.com/

TESTEZ VOS CONNAISSANCES

Ce jeu-questionnaire vous donne la chance, si vous avez répondu correctement aux questions posées, de mériter un prix très intéressant.

La personne gagnante sera choisie au hasard parmi toutes les personnes qui auront soumis les bonnes réponses.

Nous espérons que vous participerez en grand nombre et nous vous souhaitons la meilleure des chances.

Indiquez à quelle année se sont produits les événements historiques suivants :

1.- le naufrage du Titanic :_____

2.- le premier homme sur la lune :_____

3.- la chute du mur de Berlin :_____

4.- le krach de Wall Street :_____

5.- le début de la seconde guerre mondiale:_____

6.- la découverte de l'Amérique par Colomb :____

7.- la mort de Diana (Lady Di) :_____

8.- la construction de la tour Eiffel : _____

9.- le début de la guerre du Golf :_____

10.- la destruction du World Trade Center :____

11.- le sacre de Charlemagne :_____ (700-800-900)

12.- le sacre de Napoléon 1er :_____ (1792-1804-1880)

Date limite de réception des réponses :

29 mai 2020

Vous devez répondre au concours sur Internet à www.aegq.qc.ca/concours

***Un seul coupon de participation par personne**

Nom : _____

Ministère ou organisme : _____

Direction ou service : _____

Adresse (bureau) : _____

Ville : _____ Code postal : _____

Tél. (bureau) : _____

Vous devez répondre au concours sur Internet à www.aegq.qc.ca/concours

RECYLEZ CE JOURNAL

C'est l'Hôtel pour vous!

Holiday Inn
UN HÔTEL IHG
LAVAL MONTRÉAL

128$ / nuit

Valide jusqu'au 31 décembre 2020
occ. simple

Incluant:
- Petit-déjeuner continental
- WiFi
- Stationnement
- Piscine et salle d'exercice
- Restautant Le Zircon
- Borne pour véhicule électrique disponible
- Restaurant/bar À Domicile

2900 Boul. Le Carrefour, Laval, Québec
Tél: 450-682-9000 | Sans frais: 1-888-333-3140
| www.hilaval.com

HEBDO LITHO

Spécialiste
en impression de brochures, annuaires, journaux, napperons, etc...

BUREAU DE MONTRÉAL
8685-95 du Creusot, St-Léonard (Québec) H1P 2A8
T **514 955.5959** | F 514 955.0497

Claddagh

Irish Pub irlandais

14 LIGNES DE BIÈRE EN FÛT

DÉCOR TYPIQUE IRLANDAIS,
BIÈRE IMPORTÉES ET MICROBRASSERIES LOCALES
ET DU MONDE, WHISKIES

Bonne bières & whiskys
Fish & chips
Ambiance chaleureuse!

581-741-3151
369, RUE SAINT-PAUL, QUÉBEC (QUÉBEC)
VIEUX-PORT

PUBCLADDAGH.CA

Chez Milano

Vous avez le loisir de choisir

Les succulentes pizzas
Les généreuses pâtes
Les entrées spéciales
Les burgers
Les salades

Et de plus
C'est bon et copieux
Le service est impeccable
C'est beau et agréable!

LA MAIN À LA PÂTE DEPUIS 1968
418-529-2919 - 194, CRÉMAZIE OUEST