

La Coop du Pré-Vert clôture une année d'expansion

Sylvie PION

Asbestos

Avant acquis le commerce Les matériaux de construction d'Asbestos lors d'une transaction dépassant le million de dollars, la Coopérative agricole du Pré-Vert consolide ses activités commerciales en offrant sous un même toit une gamme de produits et de services pour la construction, la rénovation et la décoration. L'opération a permis de consolider les emplois existants et d'en créer trois autres.

Voilà ce qu'a dévoilé M. Frédéric Paré, directeur général de la Coopérative agricole du Pré-Vert à Asbestos lors de l'inauguration officielle des nouveaux locaux qui sont accessibles depuis le printemps. La Coopérative a acquis le marchand de matériaux, également connu sous le nom de Mat Expert, il y a un an. Grâce à cette initiative, les membres et les clients profitent d'un regroupement d'achat encore plus important. Installée sur la 1ère avenue à Asbestos, la Coopérative a emménagé dans la bâtisse de l'ancien concessionnaire automobile Rouillard, rue Binette.

La bâtisse a fait l'objet d'importants travaux afin de permettre à la Coopérative de réunir au même endroit une importante gamme de produits et de services. «La bâtisse de l'ancien concessionnaire, maintenant propriété de la coopérative, est réaménagée et agrandie afin d'abriter le siège social, le centre de rénovation, l'atelier de réparation de petits moteurs ainsi que le



Photo La Tribune, Sylvie Pion. Le président et le directeur général de la Coopérative agricole du Pré-Vert, Jeannot Desharnais et Frédéric Paré.

centre de location d'outils. Au total, la surface utile représente une superficie de 20 000 pieds carrés», indique M. Paré.

Le directeur général de la Coop du Pré-Vert précise que la décision d'acquiescer le marchand de matériaux et de relocaliser le siège social a été prise dès qu'une opportunité s'est présentée. «C'est une opportunité qui s'est présentée lorsque Mat Expert a été mis en vente. Notre projet initial devait se réaliser sur la 1ère avenue. Nous avions

l'intention de changer de locaux lorsque cette occasion s'est pointée», révèle le directeur général. Ce dernier ajoute que l'implantation de l'usine de Métallurgie Magnola a également joué un rôle dans la prise de la décision.

«Cet investissement majeur est judicieux et témoigne d'une confiance puisqu'il survient au moment où des constructions importantes sont entamées dans la région. Les plus de 50 ans d'existence de la coopérative démontrent qu'elle a su, comme entreprise locale, prendre les virages nécessaires afin de rester au service de ses membres et clients et de contribuer de façon significative au développement de toute la région», dit-il.

Installée dans ses nouveaux locaux, la Coopérative du Pré-Vert souhaite désormais accroître le nombre de ses membres, particulièrement les membres auxiliaires qui ne sont pas des agriculteurs. Actuellement, l'entreprise regroupe quelque 270 membres agriculteurs et une centaine de membres auxiliaires. La coopérative procure du travail à une quinzaine de personnes à Asbestos.

L'Amiante fait cavalier seul avec son téléthon

Thetford Mines (NF)

Avant survécu à l'événement national et s'étant dissocié de l'organisme provincial, le Regroupement de la paralysie cérébrale et autres déficiences, zone Amiante, tiendra son 19e Téléthon le 7 février prochain.

Sous le thème «J'ajoute mon cœur à ma main», l'événement se déroulera au Collège de la région de L'Amiante et sera diffusé en direct sur les ondes de Cogeco Câble. Cette dix-neuvième campagne de financement placée sous la présidence d'honneur de M. André Perron nécessitera l'implication de pas moins de 600 bénévoles.

L'objectif financier a été fixé à 40 000 \$. «Le Regroupement tient à mentionner que, suite à sa dissociation avec le chapitre provincial, tout l'argent amassé sera entièrement redistribué en services et en équipements aux membres de notre région. Cet objectif est totalement justifiable lorsqu'on regarde les différents besoins des membres qui ont la paralysie cérébrale ou toute autre déficience», a tenu à préciser Mme France Cloutier, coordonnatrice du R.P.C.D.

L'an dernier, le Téléthon lui-même avait rapporté 38 278 \$ alors qu'à l'issue de la campagne de financement, fin avril, le montant total amassé atteignait 45 640 \$ sur un objectif de 40 000 \$.

Le Regroupement de la paralysie cérébrale et autres déficiences, zone Amiante, aligne 208 membres qui peuvent compter sur du matériel adapté et des services spécialisés adaptés à leurs besoins.

Outre le téléthon, plusieurs autres activités de financement sont prévues pour les prochains mois. La soirée du 31 décembre au Club Aramis, le dépôt de tirelles, un quilles-thon, une vente de pommes, un brunch aux Chevaliers de Colomb de Black Lake, un coiff-o-thon avec le Salon Janot et un tirage régional de 3000 \$ de prix apporteront également de l'eau au moulin.

Entre nous

Lac-Mégantic Entente de partenariat

Lac-Mégantic (RM) - Une entente de partenariat est intervenue entre les établissements de santé unifiée de la MRC du Granit et le Centre de réadaptation de l'Estrie, pour la décentralisation du service de réparation des fauteuils roulants des usagers du territoire de cette MRC.

Les établissements de santé unifiée de la MRC du Granit comprennent le Centre hospitalier de Lac-Mégantic (CHLM), le CLSC Maria-Thibault et le Centre hospitalier de soins de longue durée (CHSLD) La Maison Paternelle.

Lucie Dumas, dg intérimaire du Centre de réadaptation de l'Estrie et Jacques Lareau, dg des établissements de santé unifiée de la MRC du Granit ont animé la conférence de presse faisant état de cette entente de partenariat.

Canton de Melbourne

Légère augmentation de 5 \$

Canton de Melbourne (GM) - Les élus de la municipalité du Canton de Melbourne ont adopté leur budget pour l'année 1999 et il se traduit par une légère hausse de 5 \$ pour l'enlèvement et le transport des ordures ménagères. Le taux qui était de 85 \$ pour le secteur résidentiel passe à 90 \$ et ce taux inclut la cueillette des ordures à 77,50 \$ et 12,50 \$ pour la collecte sélective.

Pour ce qui est de la cueillette pour les entreprises commerciales et industrielles, la municipalité a aboli la taxe et ce sont maintenant les entreprises qui devront prendre les arrangements nécessaires avec les firmes spécialisées dans le domaine.

Pour ce qui est du taux de la taxe foncière, il demeure à 0,70 \$ du 100 \$ d'évaluation. La taxe est répartie de la façon suivante: 0,42 \$ pour la taxe foncière générale, 0,16 \$ pour les services de la Sûreté du Québec et 0,12 \$ pour les transferts des dépenses du gouvernement provincial.

Pour ce qui est des prévisions budgétaires, les revenus et les dépenses devraient totaliser 867 279 \$ en 1999.

Saint-Charles

Vers un surplus de 110 000 \$

Drummondville (GP) - La municipalité de Saint-Charles, en banlieue de Drummondville, se dirige vers un surplus d'opération de l'ordre de 110 000 \$ pour l'exercice financier en cours, déclare le maire Bernard Boudreau, dans son discours d'avant-budget.

Depuis le premier janvier, la municipalité a été tenue de gérer la crise du verglas, de participer à la mise en opération de l'usine de traitement des eaux usées, d'adopter un règlement sur le trafic lourd, de changer son système informatique et d'effectuer des travaux de pavage et de bordures de béton.

L'an prochain, les édiles prévoient accueillir les bureaux régionaux de la Sûreté du Québec dans le territoire, améliorer le réseau d'éclairage public, entreprendre l'aménagement de deux parcs, participer au projet de contrôle des mouches noires et réaliser des travaux routiers et autres.

Le budget global de 1999 sera déposé au conseil du lundi 21 décembre. En 1997, le surplus s'était établi à 227 859 \$.

Drummondville

71 000 livres de denrées amassées

Drummondville (GP) - La guignolée annuelle, qui s'est tenue dans Drummondville dimanche dernier, rapporte plus de 71 000 livres de denrées non périssables, dépassant largement l'objectif de 60 000 livres que caressaient les organisateurs.

«J'ai été grandement impressionnée par l'atmosphère qui régnait toute la journée», lance Sylvie Bergeron, présidente du Comptoir alimentaire, à qui est destinée cette manne, recueillie dans le but de confectionner des paniers de Noël et d'augmenter les réserves pour les démunis.

Les «guignoleux» ont sillonné les rues de la ville et de la banlieue et, avec ces statistiques, la comptabilité de six paroisses rurales n'a pas encore été incluse.

Selon Mme Bergeron, il a fallu la participation d'environ 1000 bénévoles et l'aide de nombreuses entreprises pour parvenir à ce résultat exceptionnel. Tous les dons ont été entreposés dans divers locaux, triés et mis en place pour confectionner les paniers de Noël par des comités paroissiaux. Comme des surplus sont prévisibles, à cause de tant de générosité, ils seront acheminés directement au Comptoir alimentaire pour l'aider à sustenter ceux qui font appel à ses services durant l'hiver.

CUIR & SUÈDE

La Boutique Texas

SUPER VENTE DE NOËL

RABAIS 50%*

* Sur votre deuxième achat à prix égal ou inférieur

SUR TOUS LES VÊTEMENTS EN MAGASIN

Valide jusqu'au 31 décembre 1998

Heures d'ouverture:
Ouvvert
7 jours/semaine

et sur
BOTTES BOULET
nous garantissons
les meilleurs prix

27, rue King Ouest
829-0253

EN FACE DU TERMINUS

RÉSERVEZ VOTRE ESPACE DÈS MAINTENANT!

Publiez dans La Tribune une photo de votre petit chérubin né en 1998.

LES BÉBÉS 1998
DE L'ANNÉE

PRÉSENTÉ PAR
LaTribune
EN COLLABORATION AVEC
Anik Bertrand, Sylvie Lussier
Pharmaciennes affiliées
JEAN COUTU
1470, rue King Ouest, Sherbrooke (819) 564-3111

Antoine Veilleux
20 septembre 1997
Fils de Dominique et Serge

Gabrièle Veilleux-Szekely

Alexandra Bégin
9 octobre 1998
Fille de Christine et Marcel

Remplissez ce coupon et envoyez-le avec la photo (maximum 5 x 7 pouces); cette dernière ne sera pas retournée.

PRIX : 10 \$ DATE LIMITE : 17 DÉCEMBRE 1998

Nom: Prénom: App:

Pour la facturation

Adresse: Code postal:

Ville: (travail):

Tél. (dom.):

Prénom et nom du bébé:

Fille Garçon Date de naissance:

Prénoms et noms des parents:

Ci-joint un chèque ou un mandat-poste de 10 \$ à l'ordre de La Tribune.

Je souhaite effectuer le paiement de 10 \$ par carte de crédit:

Visa MasterCard No de la carte de crédit:

Date d'expiration: Signature:

LaTribune
JEAN COUTU

Envoyez le tout à:

BÉBÉS 1998 LA TRIBUNE C.P. 2450 SHERBROOKE (QUÉBEC) J1J 4H3

BON D'ACHAT DE 10 \$

Publiez la photo de votre bébé et recevez par la poste un bon d'achat d'une valeur de 10 \$ applicable chez

JEAN COUTU
1470, rue King Ouest, Sherbrooke

48215

Le centenaire d'Asbestos sera marqué par un méga-spectacle

Sylvie PION

Asbestos

Pour bien marquer le centenaire d'Asbestos en 1999, un groupe prépare un méga-spectacle sons et lumières qui pourrait réunir une multitude de comédiens et figurants sur une même scène durant la période estivale. Désirant offrir trois représentations de l'événement, les organisatrices sont actuellement à la recherche de participants.

Responsable de la mise en scène, la comédienne professionnelle Hélène Rollan fait savoir que l'on désire regrouper de 50 à 100 personnes pour la réalisation du spectacle Sons et lumières, une ville sous influence. On recherche notamment des figurants, des comédiens et des techniciens pour ce spectacle qui s'inspire des événements de sons et lumières ainsi que de la Fableuse présentée dans la région du Saguenay.

Mme Rollan affirme que l'idée a été amenée par Pierrette Thérault de la Société d'histoire d'Asbestos. AENous sommes présentement une équipe de deux personnes et nous attendons d'autres gens. Nous voulons concevoir un spectacle sons et lumières, y intégrer des écrans pour présenter des témoignages de gens qui ont vécu ici. Nous voulons des figurants et comédiens pour personifier des personnages d'Asbestos. On veut raconter des histoires liées à la villeAF, indique-t-elle.

Les deux organisatrices ont élaboré une structure pour le spectacle qui serait présenté à l'église Saint-Aimé d'Asbestos au mois de juillet prochain. Elles veulent exploiter pleinement les 100



Hélène Rollan, qui doit assurer la mise en scène du spectacle est une comédienne professionnelle qui a oeuvré entre autres à Radio-Canada et joué au Rideau Vert

ans de la municipalité en abordant plusieurs sujets. Elles veulent faire res-

tir non seulement l'importance de l'amiante et de la grève des travailleurs miniers, mais également des faits qui touchent le vécu des gens.

AEAsbestos existe à cause de trois raisons principales. Sans la mine, il n'y a pas de ville. De plus, l'Église a une part importante dans l'histoire de la municipalité. A l'époque, tout tournait autour et le curé dominait. Enfin, on note le syndicalisme qui a amené une restructuration des influences. Nous partions donc de ces trois points pour arriver à notre époque. Nous voulons laisser aux gens une leçon d'espoir et démontrer vers quoi Asbestos va et ce, tant au niveau de l'industrie, du tourisme que de la jeunesseAF, explique Hélène Rollan.

L'équipe a choisi l'église Saint-Aimé pour la tenue de ses représentations entre autres pour son architecture peu conventionnelle. AENous voulons nous servir du décor, des vitraux de l'église Saint-Aimé qui est une des premières églises modernes construites au Québec. Son architecture peu conventionnelle est différente de l'église d'autrefoisAF, mentionne-t-elle.

Le défi est grand, le projet très intéressant. Les organisatrices recherchent des hommes et des femmes, des jeunes et des gens plus âgés qui résident à Asbestos ou qui proviennent des municipalités voisines. Un jeune, qui étudie actuellement en télévision à Jonquière a accepté de donner de son temps pour filmer des témoignages de gens qui seront présentés lors du spectacle sons et lumières. On espère que d'autres accepteront de se joindre à l'équipe et de vivre une expérience unique dans le cadre du centenaire de la ville. Les gens intéressés peuvent rejoindre immédiatement Hélène Rollan au 879-2198.

Entourage North Hatley Une nouvelle ressource communautaire pour personnes malades

Gilles DALLAIRE

North Hatley

Les résidents de North Hatley et de Canton de Hatley hospitalisés à cause d'une maladie ou d'un accident, retenus chez eux par une santé chancelante ou la perte partielle de leur autonomie ou vivant dans la solitude ont une nouvelle ressource communautaire à leur service.

Cette ressource, c'est Entourage North Hatley, un service de pastoral humanitaire, de support moral, d'information et de référence dont la mise sur pied traduit la volonté de la communauté chrétienne de confession catholique et de la communauté chrétienne de confession anglicane de collaborer à l'édification d'une collectivité compatissante à l'endroit de ses membres malades, blessés, convalescents, limités dans leurs déplacements ou seuls.

La primauté de cet objectif a été soulignée à tour de rôle par le pasteur de la communauté anglicane, le révérend Alain Milot, l'abbé Réal Levasseur, représentant du curé de la paroisse catholique Sainte-Elizabeth, l'abbé Lucien Vachon, et la coordonnatrice d'Entourage North Hatley, Mme Pauline Bernatchez Beaudoin, lors d'une rencontre, tenue hier au Centre communautaire de North Hatley, où a été expliqué le rôle qu'Entourage North Hatley jouera dans la collectivité.

Entourage North Hatley interviendra par des visites que des bénévoles rendront à leurs concitoyens hospitalisés, par l'accueil des convalescents à leur retour à la maison et par la diffusion d'informations sur les services, tels que le transport, la popote roulante et l'entretien ménager, accessibles aux personnes malades, limitées dans leurs déplacements ou seules qui habitent North Hatley et Canton de Hatley.

Des représentants du CLSC-Centre hospitalier et d'hébergement Memphrémagog, de la Coopérative de solidarité Memphrémagog et de la popote roulante ont pris part à la rencontre.

Bingo-Drummond offre 100 000 \$ au milieu

Gérald PRINCE

Drummondville

Créée il y a un an, la corporation sans but lucratif Bingo-Drummond fonctionne si bien qu'elle offre 100 000 \$ en fonds d'aide aux organismes communautaires de la MRC Drummond.

«A notre connaissance, c'est la première fois qu'un organisme en aide d'autres dans la région», confie, tout

fiers, Alain Martel et André Roy, deux des principaux dirigeants de Bingo-Drummond.

Cet organisme a été lancé le 2 décembre 1997 par le regroupement des 10 détenteurs de permis de Loto-Québec pour tenir des bingos. Un an plus tard, Bingo-Drummond a généré des entrées de fonds de l'ordre de 3 millions \$, à la suite de sessions, tenues dans sa vaste salle des Galeries, capable d'accueillir 600 amateurs par prestation.

En un an, les dépenses se chiffrent à

2 350 000 \$, comprenant les frais fixes, les prix et le salaire versé à quelque 40 employés à temps plein ou occasionnels.

Le résidu, soit 650 000 \$, est partagé de la façon suivante: 550 000 \$ sont remis aux anciens détenteurs de permis, soit 10 000 \$ de plus que leurs revenus habituels. Les 100 000 \$ qui restent constituent le fonds d'aide annoncé en point de presse.

Tous les organismes du milieu peuvent déposer une demande d'aide pour un maximum de 5 000 \$ chacun, d'ici le 31 janvier. Un comité en étudiera les données et remettra l'argent dans les semaines suivantes.

Pour les dirigeants de Bingo-Drummond, cette première année peut être considérée comme très satisfaisante.

Familles de Drummond

Quatre demandes au conseil

Drummondville (GP)

À la suite d'une recherche menée auprès de 2500 familles, le Comité permanent de la famille de Drummondville recommande au conseil municipal un train de quatre priorités susceptibles d'améliorer leur sort et d'enclencher un plan d'action.

«Ce sont quatre cris majeurs du cœur», mentionne la présidente Hélène Moreau, en déposant le fruit des recherches du groupe auprès des édiles.

L'enquête a permis aux familles de faire valoir leur position sur l'accès à la propriété. En effet, 51,3 pour cent des répondants réclament du conseil municipal des mesures en ce sens pour en favoriser l'accès.

Deuxième demande: 41,4 pour cent des familles consultées souhaitent un plus grand développement des pistes cyclables, alors que, dans le troisième, 37 pour cent des familles, aimeraient un accroissement de la surveillance policière dans les quartiers résidentiels. Finalement, et c'est la quatrième demande par ordre d'importance, les familles, au taux de 33,2 pour cent, souhaitent une tarification familiale pour les activités récréatives culturelles.

Tout cela pour assurer aux familles un cadre de vie de qualité, un environnement sécuritaire et un meilleur sentiment d'appartenance, commente Mme Moreau. «Drummondville fait beaucoup de choses présentement pour les familles, on ne part pas à zéro, il s'agit d'améliorer ou de faire autrement», conclut-elle.

Commission scolaire des Chênes

Un autre commissaire conteste Gérard Fréchette

Drummondville (GP)

À la suite de différentes dénonciations formulées, depuis un mois, à l'encontre du commissaire d'écoles Gérard Fréchette, un autre commissaire, Luc Gaudreau, s'élève maintenant contre lui.

Qualifiant d'entêtement l'attitude de M. Fréchette au conseil scolaire, M. Gaudreau taxe de «non-respect» envers la présidente et de «défi à l'autorité en place», ce qui, selon M. Gaudreau, constitue un «bien mauvais exemple» à donner aux élèves de la Commission scolaire des Chênes.

M. Fréchette réagit vivement à ces propos, en les qualifiant de «biaisés, faux, irrecevables et superflus». Il demande, comme il l'a fait précédemment

pour les constations antérieures, des rétractations publiques de la part de M. Gaudreau, pour «propos irrespectueux et irrecevables» envers un collègue commissaire. Continuant sur sa lancée, M. Fréchette trouve encore, à la suite de la plus récente réunion, que «plusieurs dossiers sont bizarrement récupérés, tantôt par les commissaires, tantôt par la direction générale, sous l'oeil complaisant de la présidente», soutient-il. Cependant, interrompt par La Tribune, M. Fréchette admet que le climat général à la Commission s'est radouci depuis le moment où, à la réunion de novembre, ses collègues lui avaient indiqué unanimement la porte de sortie, qu'il n'avait d'ailleurs pas prise, tout en contestant ce geste de ses collègues.

Inauguration



Marielle Groleau

Je suis heureuse de vous annoncer l'ouverture de ma nouvelle boutique décor de style ville et campagne.

Vous y trouverez sous un même toit de tout pour la décoration, la conception et la réalisation de votre décor par un personnel qualifié.

J'ai hâte de vous servir. À bientôt!



1338, rue King Ouest, Sherbrooke, 566-5175

DONNONS DE LA COULEUR À LA VIE

VENTE DE POINSETTIAS
CAMPAGNE DE FINANCEMENT

Poinsettias:
6 pouces 15 \$
8 pouces 25 \$
10 pouces 35 \$



La Maison Aube-Lumière

RÉSERVEZ DÈS MAINTENANT AU (819) 821-3120 TÉLÉCOPIEUR (819) 821-1127

Également en vente du 1^{er} au 24 décembre aux Promenades King — mail intérieur à La Pomme Rouge, 60, rue Wellington Nord et chez les fleuristes suivants

- SHERBROOKE**
Jean-Pierre & Dulem, 986, rue Galt Ouest, 346-9141
Lijenthem, 752, rue Conseil, 562-6254
Fleuriste Louise Lavoie, 103, rue King Est, 822-9999
Fleuriste Francine, 819, rue King Ouest, 562-1763
Fleuriste Marie-Fleur, 1221, rue King Ouest, 562-1155
- COATCOOK**
Aux Mille Et Une Fleurs enr., 228, rue St-Jean-Baptiste, 849-7444
- ROCK FOREST**
Fleur-Moi, 6618, boulevard Bourque, 864-9771
- EAST ANGUS**
Fleuriste East Angus, 27, rue Angus Nord, 832-3615
- ASBESTOS**
Fleuriste Richard Côté, 251, 1^{er} Avenue, 879-5647

- LENNOXVILLE**
Fleuriste Lennoxville, 163, rue Queen, 564-1441
Les Serres Neville, 380, rue Queen, 565-3053
- COOKSHIRE**
Fleuriste Cookshire, 29, rue Craig Nord, 875-3600
- WINDSOR**
Fleuriste Windsor, 125, rue St-Georges, 845-9101
- MAGOG**
Foljole, 451, rue Principale Ouest, 843-0660
- ST-ÉLIE D'ORFORD**
Cadri, 1427, Route 220, 564-4017
- BROMPTONVILLE**
Fleuriste Huard, 78, rue Larocque, 846-4227

Ecole de Coiffure Paul de Rycke

Vous êtes à la recherche d'une nouvelle carrière?

Début des cours:
Soir : janvier 1999
Jour : février 1999

Cours de base : Jour : 30 semaines
Soir : 44 semaines

- Aucun secondaire requis
- École établie depuis plus de 30 ans

• Enseignants hautement qualifiés avec des techniques de pointe

CLIENTÈLE ACCEPTÉE À PRIX MODIQUE

SERVICE OFFERT DE JOUR ET DE SOIR
51, rue Wellington Nord, Sherbrooke (819) 566-8994

À l'occasion de Noël, 3000 poinsettias seront offerts à la population. Nous sollicitons ainsi votre appui qui pourra être une belle occasion d'offrir un cadeau à vos parents, clients et amis.

Nous vous remercions au nom de nos malades et des membres de notre conseil d'administration et nous vous rappelons qu'acheter un poinsettia constitue un geste de générosité très apprécié. Merci de tout cœur.

Louise Bisvert
Présidente d'honneur

HOB

RECORD

Pelletier

DANIEL SMOYAL

CHLT 630

ESSO

La Tribune

Ultramar

Collette

GITE

MJB info

CASH

C'EST L'ÉVÉNEMENT « JOY »

Y A DE QUOI RESTER

POUR UN TEMPS



CAVALIER Z22

et 4 portes

188\$ /mois*

location 36 mois
ou 14 898 \$ à l'achat**

Si seulement tout était aussi fiable
que la Cavalier.

- Moteur 2,2 litres 2 200 L4 de 115 chevaux
- Boîte manuelle à 5 vitesses
- Freins antiblocage aux 4 roues
- Système antivol PASSLock

Comptant	Mensualité
0\$	248\$
1 189\$	218\$
2 174\$	188\$

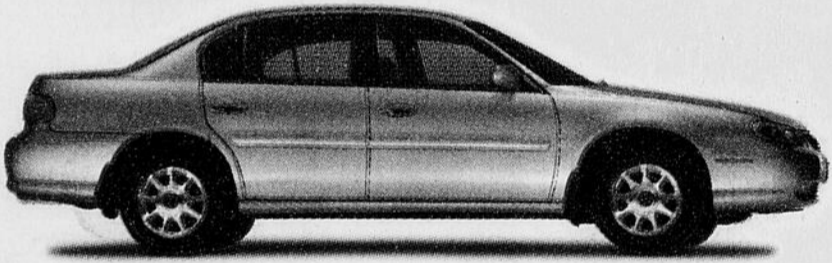

MALIBU

228\$ /mois*

location 36 mois
ou 19 498 \$ à l'achat**

L'intermédiaire de qualité qui vous en donne
encore plus, au meilleur prix.

- Moteur Twin Cam 2,4 litres de 150 chevaux
- Boîte de vitesse automatique à 4 rapports
- Freins antiblocage aux 4 roues
- Climatiseur

Comptant	Mensualité
0\$	308\$
1 414\$	268\$
2 747\$	228\$

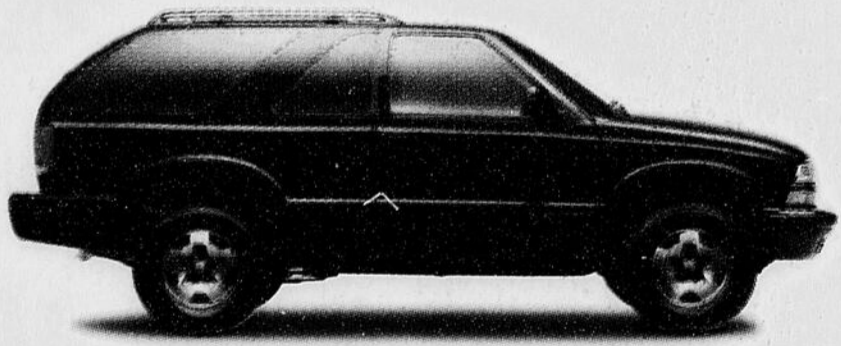

BLAZER

2 portes
Édition spéciale

298\$ /mois*

location 36 mois
ou 29 998 \$ à l'achat**

Fort de ces caractéristiques,
le Blazer est prévu pour faire
face aux imprévus.

- Intérieur « Édition spéciale »
- Moteur Vortec V6 4 300 de 190 chevaux
- Boîte de vitesse automatique à 4 rapports
- Climatiseur
- Sacs gonflables côtés conducteur et passager (nouvelle génération)
- Pont arrière autobloquant

Comptant	Mensualité
0\$	388\$
1 220\$	348\$
2 885\$	298\$

**AUCUN DÉPÔT DE SÉCURITÉ, TRANSPORT
ET PRÉPARATION INCLUS À LA LOCATION.**

La Carte GM*



L'Association marketing des concessionnaires Chevrolet Oldsmobile du Québec
suggère aux consommateurs de lire ce qui suit.

Offres réservées aux particuliers, s'appliquant aux véhicules neufs 1999 en stock, comportant l'ensemble des équipements décrits ci-dessus. Photos à titre indicatif seulement. Sujet à l'approbation du crédit. * Paiements mensuels basés sur un bail avec versement initial ou échange équivalent (voir boîtes de mensualités). Première mensualité exigée à la livraison. Immatriculation, assurance et taxes en sus. Aucun dépôt de sécurité sur approbation de GMAC. Frais de 12 ¢ du kilomètre après 60 000 km. ** À l'achat, préparation incluse, transport et taxes en sus. Le concessionnaire peut vendre à prix moindre. *** Taux de financement à l'achat de 1,9%

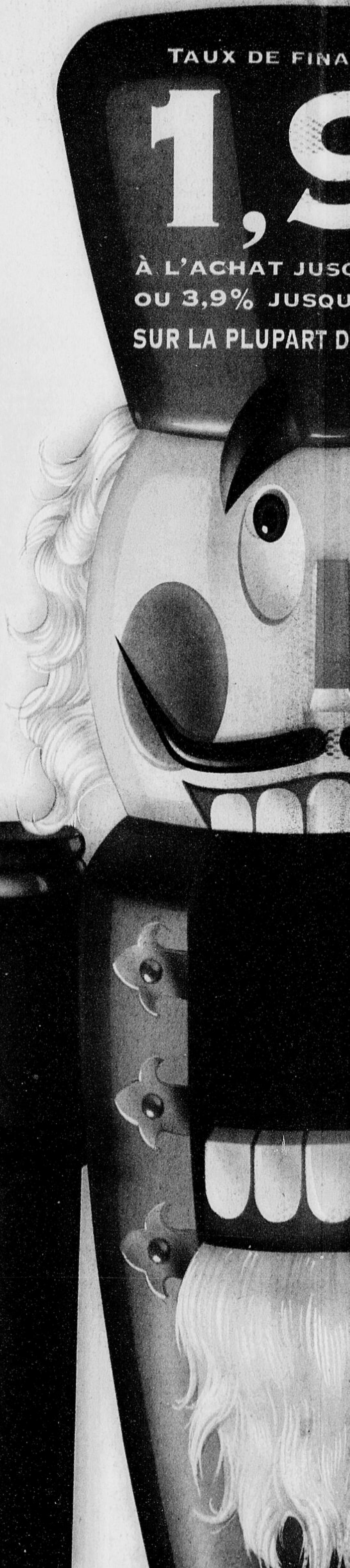

« MOYEUX TAUX DES FÊTES ».

STER BOUCHE BÉE.

TEMPS LIMITÉ

FINANCEMENT DE

9%

JUSQU'À 48 MOIS

JUSQU'À 60 MOIS***

PART DES MODÈLES 99

VENTURE

LA MAXI MINI VAN

248\$ /mois*
location 36 mois
ou 23 348\$ à l'achat**

Un maximum de flexibilité,
pour un maximum de liberté.

- Moteur V6 3,4 litres de 185 chevaux
- Boîte de vitesse automatique à 4 rapports
- Freins antiblocage aux 4 roues
- Sacs gonflables côtés conducteur et passager types latéraux et frontaux (nouvelle génération)



Comptant	Mensualité
0\$	358\$
1 580\$	318\$
3 946\$	248\$

ALERO

258\$ /mois*
location 36 mois
ou 20 298\$ à l'achat**

Laisser l'ordinaire derrière avec
la nouvelle Alero de Oldsmobile.

- Moteur L4 Twin Cam de 2,4 litres de 150 chevaux
- Boîte de vitesse automatique à 4 rapports avec traction asservie
- Freins antiblocage aux 4 roues
- Freins à disque aux 4 roues



Comptant	Mensualité
0\$	348\$
1 482\$	308\$
3 113\$	258\$

INTRIGUE

298\$ /mois*
location 36 mois
ou 25 698\$ à l'achat**

L'intermédiaire qui allie raffinement,
maniabilité et performances fougueuses.

- Moteur V6 Série II à injection séquentielle de 195 chevaux
- Boîte de vitesse automatique à 4 rapports avec surmultipliée
- Direction Magnesteer II
- Freins antiblocage aux 4 roues

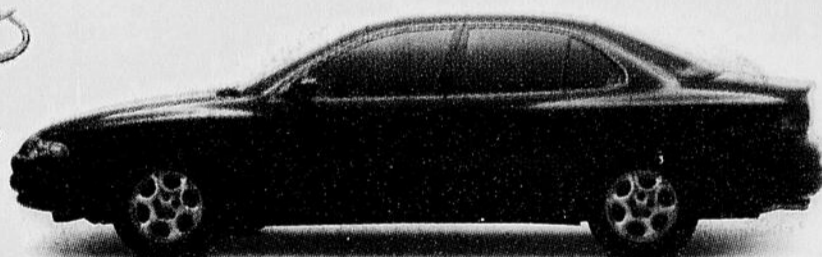

Comptant	Mensualité
0\$	408\$
1 807\$	358\$
3 764\$	298\$

CHEVROLET

Oldsmobile

GM

Taux de financement à l'achat de 1,9% disponible sur certains modèles 1998.

disponible jusqu'à 48 mois ou 4,9% de 49 à 60 mois. Exemple de financement 15 000\$ incluant transport, préparation et taxes: 48 versements de 324,77\$, coûts en intérêts de 588,97\$, coût total 15 588,96\$. *Rabais aux diplômés taxable et accordé selon les critères établis par le manufacturier. **Marque déposée de General Motors Corporation. Banque TD, usager agréé. Pour plus d'information, voyez votre concessionnaire participant ou visitez le www.gmcanada.com

LE BRIDGE

André Trudelle

Fred Gitelman joue et gagne

Au tournoi de Pékin, les Canadiens Fred Gitelman et George Mittleman ont terminé deuxièmes en paires libres (32 paires). Voici une main de 6 Co, bien jouée par Gitelman en dépit d'une solide défense. Ouest entame du 9 d'atout.

Donneur: Sud			
Vulnérabilité: aucune			
NORD			
♠ 10			
♥ AV84			
♦ R82			
♣ ARV83			
OUEST		EST	
♠ V74		♠ RD653	
♥ 97		♥ 103	
♦ AV6		♦ 10943	
♣ D10742		♣ 65	
SUD			
♠ A982			
♥ RD652			
♦ D75			
♣ 9			
Les enchères:			
SUD	OUEST	NORD	EST
1 Co	passé	2 Tr	passé
2 Co	passé	4 SA	passé
5 Pi	passé	6 Ca	passé
passé	passé		
Entame: 9 de Co			

Infographie La Presse

Le mort prend de l'As. As et Roi de Tr sont joués. Le déclarant jette un petit K sur le Roi de Tr. Petit Tr. Est défaussé un petit Pi. La main fermée coupe. As de Pi et petit Pi coupé. Petit K vers la Dame. L'As gagne en Ouest. Il revient atout.

La main fermée gagne. Petit Pi coupé du dernier atout du mort et Tr coupé. Le déclarant encaisse son dernier atout et les deux adversaires sont squeezés. Ouest doit garder sa Dame de Tr, il défaussé un petit K. Le mort se défait du Valet de Tr devenu inutile. Est doit garder le Roi de Pi. Il jette un K, de sorte que le 8 de K du mort représente la 12^e levée.

Les gagnants de la séance de bridge du Club de jeudi 3 décembre sont: NORD-SUD: Manon Enslin et Florence Boislard, Paulette Simard et Francine Labrecque, Lorette Beaulieu et Henriette Boucher. EST-OUEST: Lise Rodrigue et Doris Lafleur, Jeanne Labrecque et Jacqueline Brûlotte, Dolores Godbout et Marlène DeCourveur.

Les gagnants de la séance de bridge du Club d'âge d'or Saint-Boniface du 3 décembre sont: NORD-SUD: Marcel Moreau et Gilles Léonard, Noëlla et Douglas Gillies, Denise et Jean-Guy Beauchemin, Mariette Grégoire et Claude Quimette, Lucette Biloiseau et Rita Gauthier. EST-OUEST: Madeleine Thériault et Cécile Vincent, Madeleine Allaire et Gisèle Labrecque, Thérèse et Jacques Roy, Cécile Caron et Ruth Zaor, Suzanne Gendron et Louis-Paul Marotte.

Les gagnants de la séance de bridge du Club plein air parc Jacques-Cartier du 4 décembre sont: NORD-SUD: Marguerite Landry et François Thibault, Marlène DeCourveur et Jacqueline Brûlotte, Madeleine et Roger Courchesne. EST-OUEST: Denise Millette et Gilles Boissonneault, Mariéne DeCourveur et Jean-Marie Beaudoin, Renée Fortier et Rita Robert, Corinne Roy et Florence Boislard, Lorette Collard et Lise Rodrigue, Julie Millette et Luc Morin.

Les gagnants de la séance de bridge du Club plein air parc Jacques-Cartier du 6 décembre sont: NORD-SUD: Marie-Paule Dumais et Robert Blais, Jeannine Grondin et François Thibault, Micheline Grondin et Paul Boulanger. EST-OUEST: Cécile Doiron et Marcelle Moreau, Elisabeth Boissé et Louise Fortin, Thérèse et Jacques Roy. Section B, NORD-SUD: Jeanne Labrecque et Colette Gagné, Carmen Allard et Manon Enslin, Marlène DeCourveur et Jacqueline Brûlotte. EST-OUEST: Toussaint Bouchard et René Arseneault, Claudette Bérard et Lorette Collard, Louise Beaudry et Pauline Fortier.

Les gagnants de la séance du Club de bridge de Sherbrooke, affilié à l'ACBL, du 8 décembre sont: NORD-SUD: Robert Black et Fabrice Colin, Denise Mercier et Paul Boulanger, Jeanne Labrecque et Paul Émond. EST-OUEST: Michèle et Bernard Colin, Marie-Claire Carignan et Claudette Lemay, Germaine et Origène Goyette.

Les gagnants de la séance du Club de bridge de Magog (affilié à l'ACBL) du 4 décembre sont: NORD-SUD: Denise Mercier et Jeanne Labrecque, Michèle Ducharme et Marielle Sylvestre. EST-OUEST: Gertrude Lapalme et Gerry Lawlis, Henriette Gauthier et Antoine Sylvestre.

Les gagnants de la séance du Club de bridge de Magog (affilié à l'ACBL), du 9 décembre sont: NORD-SUD: Denise Mercier et Jeanne Labrecque, Lydia et Guy Chauvin, Pierre Saint-Amour et André Gaouette. EST-OUEST: Gérard Laforest et Réjean Marchand, Jacqueline Ouellette et Lise Saint-Amour, Annette Filiault et Nicole Marchand.

SOLUTION DU PROBLÈME B-118

1	2	3	4	5	6	7	8	9	10	11	12	13	14	15	16	17	18	19	20		
1	R	E	C	I	A	L	C	I	T	R	A	I	N	T	E	S	Q	U	I	T	E
2	B	U	L	I	R	E	M	I	N	D	I	S	A	N	T	E	P	L	A	N	T
3	U	R	N	E	S	E	S	I	E	A	O	R	I	S	T	E	P	L	A	N	T
4	M	O	R	I	S	A	N	T	E	P	L	A	N	T	E	P	L	A	N	T	E
5	L	A	S	E	R	O	U	R	C	O	M	I	T	E	A	N	T	E	P	L	A
6	E	N	D	E	L	A	N	T	E	P	L	A	N	T	E	P	L	A	N	T	E
7	U	C	A	V	A	L	A	N	T	E	P	L	A	N	T	E	P	L	A	N	T
8	S	I	A	R	I	M	A	N	T	E	P	L	A	N	T	E	P	L	A	N	T
9	S	I	E	R	I	E	S	I	N	T	E	P	L	A	N	T	E	P	L	A	N
10	S	I	E	R	I	E	S	I	N	T	E	P	L	A	N	T	E	P	L	A	N
11	S	I	E	R	I	E	S	I	N	T	E	P	L	A	N	T	E	P	L	A	N
12	S	I	E	R	I	E	S	I	N	T	E	P	L	A	N	T	E	P	L	A	N
13	S	I	E	R	I	E	S	I	N	T	E	P	L	A	N	T	E	P	L	A	N
14	S	I	E	R	I	E	S	I	N	T	E	P	L	A	N	T	E	P	L	A	N
15	S	I	E	R	I	E	S	I	N	T	E	P	L	A	N	T	E	P	L	A	N
16	S	I	E	R	I	E	S	I	N	T	E	P	L	A	N	T	E	P	L	A	N
17	S	I	E	R	I	E	S	I	N	T	E	P	L	A	N	T	E	P	L	A	N
18	S	I	E	R	I	E	S	I	N	T	E	P	L	A	N	T	E	P	L	A	N
19	S	I	E	R	I	E	S	I	N	T	E	P	L	A	N	T	E	P	L	A	N
20	S	I	E	R	I	E	S	I	N	T	E	P	L	A	N	T	E	P	L	A	N

VOTRE HOROSCOPE



SAGITTAIRE

du 23 NOVEMBRE au 21 DÉCEMBRE

Bonne journée pour voir des amis. Vous aurez l'occasion de rire et de partager de bons moments. Consultez vos proches avant de prendre une décision importante car on pourrait vous faire une suggestion intéressante. Par ailleurs, on appréciera votre capacité d'écoute.

du 22 DÉCEMBRE au 20 JANVIER



CAPRICORNE

Vous accumulerez les succès et l'on reconnaîtra vos capacités. C'est pas des forces, vous serez bientôt sur la sellette. Côté cœur, vous ferez des heureux par votre simple présence. Il y a des jours où c'est plus facile. Profitez-en bien!

du 21 JANVIER au 19 FÉVRIER



VERSEAU

Côté cœur, vous serez plutôt lointain aujourd'hui. C'est que vous aurez tant de rêves en chemin que la réalité aura de la difficulté à vous atteindre. Bonne journée pour échafauder des histoires, des plans, des projets, des rêves. Laissez-vous aller car on ne sait jamais; vous souvenez-vous que tout commence par un rêve?

du 20 FÉVRIER au 20 MARS



POISSONS

Vous comprendrez mieux certains desirs que vous gardez en votre for intérieur. Par ailleurs, vous aurez quelques difficultés à vous faire comprendre; faites l'effort de vous expliquer. Dans vos activités quotidiennes, des idées surprenantes vous viendront en tête.

du 21 MARS au 20 AVRIL



BÉLIER

Vous établirez facilement un climat de compréhension et vous serez tout à fait content si les discussions sont vivaces et presque houleuses car vous considérez que les débats font souvent avancer les choses. Démocratique!

du 21 AVRIL au 20 MAI



TAUREAU

Logique, si vous prenez soin d'écouter les autres, vous prendrez autant de soin à tirer vos propres conclusions sur quelque sujet que ce soit. Côté cœur, vous serez heureux dans l'intimité. Bonne journée pour désamorcer un conflit latent. Votre esprit sera ouvert aux suggestions.

du 21 MAI au 21 JUIN



GÉMEAUX

Bonne journée pour vous gâter. Faites une petite escapade si vous avez du temps libre. Vous pourriez revoir une personne que vous aviez perdue de vue. Une décision que vous retardez depuis quelque temps pourrait être plus facile à prendre que vous ne l'aviez imaginé.

du 22 JUIN au 22 JUILLET



CANCER

La maison, vous pourriez être tenté de bouleverser votre intérieur de fond en comble. Votre confort est important, c'est certain, mais ménagez vos ardeurs car de simples changements suffiront à l'améliorer. Côté cœur, la famille vous suffira.

du 23 JUILLET au 23 AOÛT



LION

Avez-vous des frères et des sœurs? Vous parlez-vous parfois? Je vais vous faire la morale, je le sens. J'arrête. Avez-vous des frères ou des sœurs, un frère ou une sœur à qui vous ne parlez jamais, dont vous prenez trop rarement des nouvelles? Si oui, je sens que vous allez les rencontrer sous peu, autour de 10 à 20 jours encore. Me trouvez-vous perspicace?

du 24 AOÛT au 22 SEPTEMBRE



VERGE

Money, money, money. Je vous souhaite qu'il tombe du ciel. Si ça vous arrivait, pourriez-vous m'en garder un peu. Je suis votre troisième voisine à droite, Sagittaire. Je connais d'autres signes aussi comme votre premier voisin, Balance qui en voudrait probablement. Sérieusement, c'est une excellente journée pour acheter vos cadeaux de Noël, à vous ou aux autres.

du 23 SEPTEMBRE au 23 OCTOBRE



BALANCE

Vous comprendrez si la situation dans laquelle vous vous trouvez vous convient ou pas. Ce qui a trait à un engagement et à une association pourrait être remis à plus tard. Côté cœur, la vie sera plaisante, sans hauts ni bas à tout casser.

du 24 OCTOBRE au 22 NOVEMBRE



SCORPION

Un samedi en solitaire vous irait tout à fait bien. Je connais un natif de votre signe qui dit qu'il a toujours de la misère avec ses blondes à cause de son besoin de solitude. Elles croient qu'il les trompe avec la solitude. Pas facile à solutionner, ce problème-là. En fait, il s'agirait peut-être simplement de trouver celle qui a, elle aussi, un amour de la solitude aussi grand.

HORIZONTALEMENT

- 1- Prise de vue dirigée de bas en haut (m. comp.) - Amas laineux de haute-sière
- 2- Hasard - Amies - Radon - Note - Praséodyme
- 3- Pomme de terre - Calcium - Remédiera
- 4- Grain de chapelet - Crainte obsédante de rougir en public
- 5- Isou en est le fondateur - Plantes d'Amérique du Sud
- 6- Cie américaine - Comm. de Belgique - Aff. de l'Oubangui
- 7- Navire - Il se bat - Enlèvement illégal d'une personne - Pour lier
- 8- Règle - Curie - Ceinture - Ut - Avance - Unité de mesure de masse linéique
- 9- Peintre français - Culte animiste en Haïti - Décidé à
- 10- Adverbe - Terre entourée d'eau - Enfant d'un niveau mental très supérieur à la moyenne - Ass. anonyme
- 11- Pron. indéf. - Fait peur à qq - Hommes serviles
- 12- Pièces de charpente - Lentille - Manteau garni intérieurement de fourrure - Astate
- 13- Perçoit - Salée - Premier vigneron
- 14- Calcaire dur - Île italienne - Deux de lot - Interjection
- 15- Art. étranger - Adj. poss. - Dévidoir - Graminée fourragère vivace
- 16- Refuges - Véhicule capable de transporter une charge nucléaire - Peut être de vérité
- 17- Faubourg de Londres - Comm. du Finistère - Voy. jumelles
- 18- Adv. de lieu - Jeune poisson - Qui a le caractère d'un fantôme
- 19- Chanteuse égyptienne - Jeune pousse - Attrister - Deux
- 20- Équipe - Relatif à la mémoire - Glossine (m. comp.)

VERTICALEMENT

- 1- Magiques - Grande facilité de parole
- 2- tomate - Quiconque - État confus
- 3- Tête - Elle ne sort pas beaucoup - Adj. possessif
- 4- Test projectif - Actinium - Ritual
- 5- Plaintes persistantes - Mondain
- 6- Chevronné - Vieille armée - Dernière des quatre glaciations du quaternaire alpin
- 7- Grecque - Infirmes - Rame
- 8- Plante potagère - Fil textile - Brute
- 9- Arête - Hésite - Emplettes
- 10- Cobalt - Bismuth - Direction

BEN



BLONDINETTE

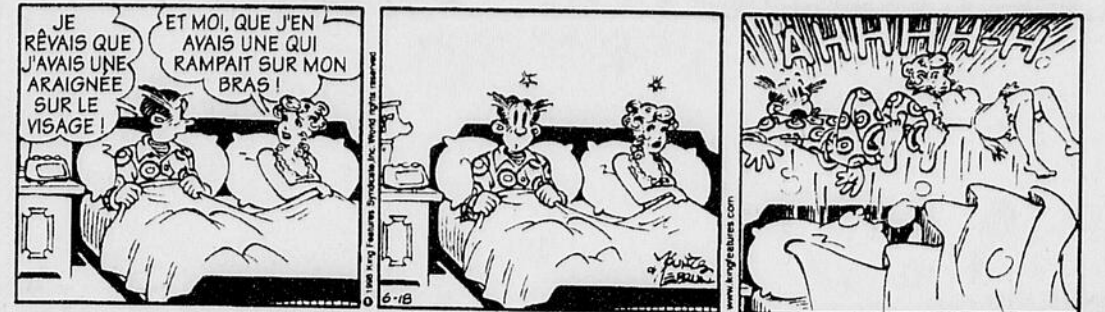

HAGAR L'HORRIBLE



LE MOT PERDU

6 lettres: apparition surnaturelle

046

E	T	C	E	F	F	A	G	U	E	R	I	S	O	N
T	R	S	U	P	P	L	I	C	E	R	A	P	E	R
A	C	E	P	E	R	T	E	G	T	C	E	H	C	E
T	U	R	T	O	T	O	I	T	S	R	O	M	P	U
S	R	V	A	I	S	R	T	I	N	A	E	I	S	N
N	T	A	S	P	R	E	F	E	R	E	C	M	I	A
O	I	S	N	O	I	C	R	L	G	N	G	O	P	L
C	U	O	C	S	A	D	A	H	I	E	C	R	A	E
S	E	I	S	U	P	N	E	R	O	O	E	C	U	F
R	O	C	S	T	C	L	P	V	M	P	I	V	C	E
E	E	E	N	I	U	E	A	P	E	D	I	E	E	B
V	I	C	N	A	C	A	L	N	E	L	C	T	C	R
A	L	A	N	R	V	E	F	M	T	I	E	O	A	I
R	N	N	O	A	T	A	R	E	T	E	J	R	L	L
T	E	F	F	E	C	T	U	E	D	C	O	U	P	E

- affecté
- âpre
- avancé
- cancer
- cas
- cause
- cécité
- coin
- complète
- constate
- corriger
- coupé
- critère
- défaut
- échec
- effectué
- fébrile
- force
- guérison
- hôpital
- jeter
- lancinant
- médical
- oeil
- perte
- place
- poser
- préfère

solution du numéro 045 : CORNETTE

MOTS CROISÉS

B-119

Denyse Béliste

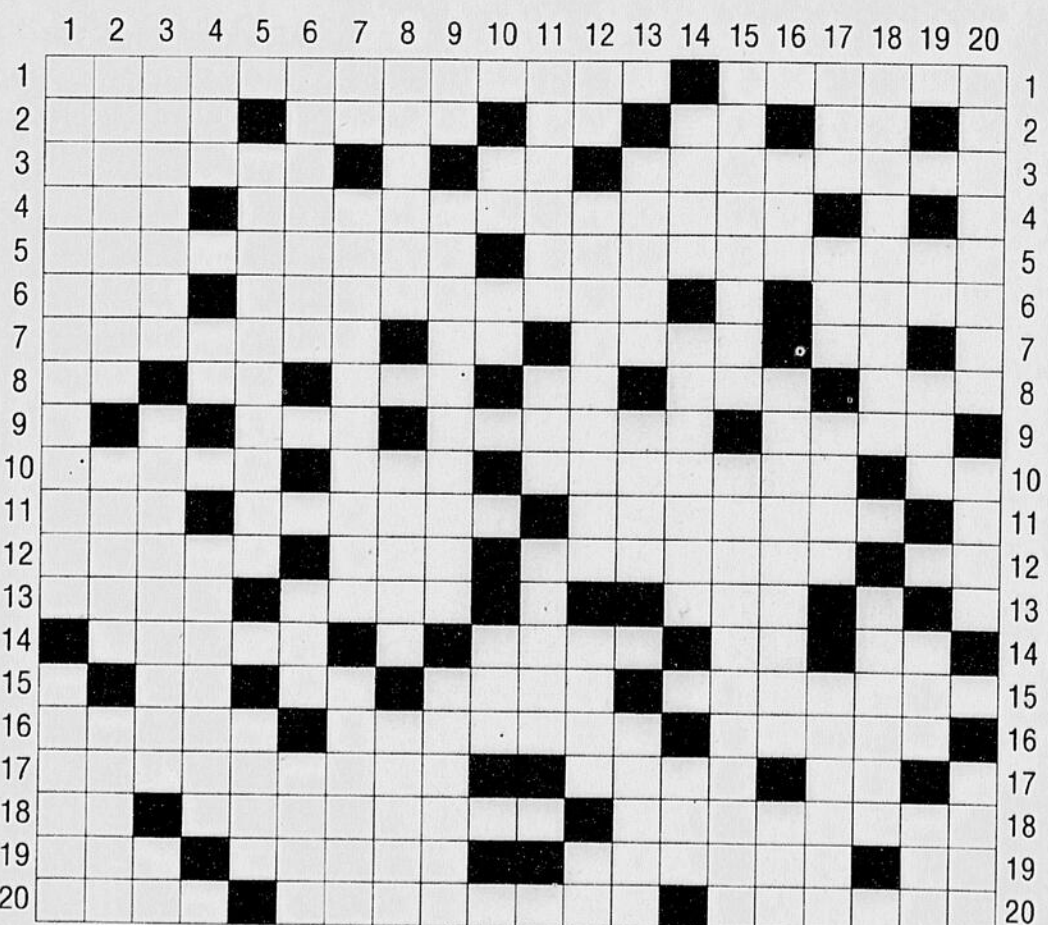

- 1- Assemblage étagé et conique de fleurs - Que l'on doit (pl.) - Examine
- 2- De là - Esclave attaché au service d'un temple (antiq.) - Jeune d'origine maghrébine - Plutonium
- 3- Pain plat - Fait de vive voix - Brise subite
- 4- Laboratoire - Pluie très fine à Terre-Neuve - Inflorescence
- 5- Banderoles - Frappé de déprime
- 6- Prénom féminin - Petit filet qui sert à la pêche - Adj. démonstratif
- 7- Petite pomme - Plante malodorante - Il est près de Céline - Canal
- 8- Se fait dans une eau peu profonde - S'occuper de
- 9- Art. espagnol - Grecque - Marque la réticence - Poutre
- 10- Ce n'est pas un compliment - Geste - Poisson plat

LA PAGE

LES DÉBROUILLARDS

L'expérience des Débrouillards

Ça coule et ça flotte

MATÉRIEL



GOLDSTYN

QUE SE PASSE-T-IL ?

L'huile est moins dense que l'eau : un litre d'huile pèse moins qu'un litre d'eau. C'est pour cela que l'huile flotte sur l'eau. En plus, l'huile

est plus visqueuse que l'eau : elle bouge moins facilement. Comme les deux liquides ne se mélangent pas, l'huile ralentit le mouvement de l'eau.

Ton petit bateau en cire est plus dense que l'huile, mais moins dense que l'eau. C'est pourquoi il cale dans l'huile mais il flotte sur l'eau.



Qu'est-ce qui se passe dans le Club?

Les adjoints du professeur Scientifix s'affairent déjà à préparer la programmation de l'hiver. Plusieurs nouveaux ateliers seront offerts. Surveillez la publicité. N'oubliez pas non plus « Les Débrouillards... Samedi ». Il reste encore quelques places dans certains ateliers. Pour informations : 565-5062

Le prof te répond

S.O.S. Dauphins ?



Est-il vrai que les dauphins peuvent sauver des hommes ?

Plusieurs légendes grecques et romaines d'avant Jésus-Christ portent sur des nageurs en difficulté secourus par des dauphins. Longtemps, les scientifiques ont cru qu'il s'agissait d'histoires imaginées par des humains qui trouvaient les dauphins sympathiques. Puis, au cours du XX^e siècle, des baigneurs et des naufragés ont raconté avoir été guidés et même ramenés vers le rivage par des dauphins. On sait aussi que les dauphins pratiquent l'entraide; quand un dauphin est blessé, ses semblables l'aident à rester à la surface. Il est donc possible que les dauphins secourent aussi les humains en détresse. D'autant plus qu'ils sont très sociaux, comme l'illustre l'histoire vraie de Opo le dauphin, qui, en 1955, et pendant toute une année, est venu jouer avec les baigneurs d'une plage de Nouvelle-Zélande.

SUR INTERNET

Pour nous écrire : clse@altavista.net
 Un super site: <http://www.nfb.ca/Jeunesse.main.html>
 Pour les astronomes amateurs: <http://cafe.rapidus.net/sbelange/home1.html>
LE RENDEZ-VOUS : www.LESDEBROUILLARDS.QC.CA

Les jeux de l'esprit



Des villes amérindiennes

Beaucoup de noms de villes québécoises viennent des langues des premiers habitants, les Amérindiens (les Algonquins, les Iroquois, les Montagnais, les Mic-Mac, les Hurons). Peux-tu associer les noms des villes suivantes (1 à 7), aux traductions françaises ci-dessous (A à G) ?

- 1- Rimouski
- 2- Québec
- 3- Gaspé
- 4- Matane
- 5- Kamouraska
- 6- Yamaska
- 7- Les Escoumins

- A- Passage rétréci
- B- Vivier de castor
- C- Fin des terres
- D- Terre de l'original
- E- Il y a des joncs au bord de l'eau
- F- Il y a beaucoup de joncs
- G- Jusqu'ici il y a des graines

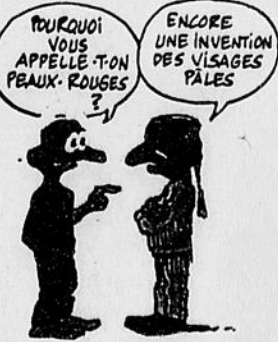

Sophia Bédard, Roxton-Falls

L'emballage de Simon

En te basant sur les trois premiers dessins de la rangée du haut, quel dessin devrait-il y avoir dans le carré vide ?

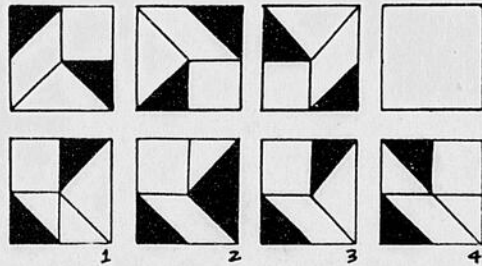

VOYAGE VERS ZBURG

Pour ton 12^e anniversaire, tes parents qui t'aiment beaucoup t'offrent un voyage toutes dépenses payées vers la galaxie Zburg, située à 60 billions de km de la Terre. Sachant que :

- ton vaisseau file à la vitesse de la lumière, et que
- la lumière parcourt 300 000 km/seconde, soit environ 10 billions de km (10 000 000 000 000 de km) par an,

si tu vieillis d'un an à chaque année-lumière que tu parcoures, quel âge auras-tu en arrivant dans la galaxie Zburg ?

Grands Débrouillards

ANDRÉ NADEAU

Profession : médecin endocrinologue
 Études : médecine générale, puis spécialisation en médecine interne, formation de chercheur en endocrinologie
 Domaine de recherche : diabète

Le docteur Nadeau travaille sur le diabète, une maladie qui oblige ceux qui en sont atteints à s'injecter de l'insuline tous les jours. Avec son équipe, il essaie de comprendre comment l'exercice améliore la santé des gens qui ont du diabète. Pour cela, il fait suivre un entraînement sportif à des rats diabétiques. Et leur santé s'améliore !
 En plus de ses travaux de recherche sur les rats, le docteur Nadeau pratique aussi la médecine. Il consacre environ le tiers de son temps à ses patients.



PHOTO : LUC DUPONT

Quiz des apprentis Scientifix

Réponses de la semaine dernière

- Quiz
 Torpille
 C) La physique
 A) Qui est loin, à distance

Voir la vie en dessous
 I-K, 2-H, 3-F, 4-J, 5-A, 6-L

Portrait de famille
 Moi : 6 ans
 Sœur : 12 ans
 Pierre : 16 ans
 Père : 36 ans
 Grand-père : 68 ans
 Arrière grand-père : 89 ans

Les prénoms
 Léa, Léandre, André, Renaud, Audrey, Eymar, Marc, Marcel, Marceline, Céline, Inès.

Trouve le nom masculin

- ❖ Il rime avec mulot.
- ❖ C'est la partie la plus étroite d'une bouteille, par où l'on verse un liquide.

Lorsqu'une substance se réchauffe, que se passe-t-il ?

- a) Ses molécules se rapprochent les unes des autres;
- b) Ses molécules s'éloignent les unes des autres;
- c) Ses molécules prennent moins de place.

Si on augmente beaucoup le volume d'une chaîne stéréo, qu'arrive-t-il au tissu qui recouvre les hauts-parleurs ?

- a) Il ne bouge pas car il est fait pour résister.
- b) Il se met à vibrer selon l'intensité du son.
- c) Il se fait transpercer par les ondes

Questions tirées du jeu « L'apprentis Débrouillard »

Jean-Paul Ricard
BRANCHÉ



L'informatique à la portée de tous

Les mercredis dans La Tribune

LES SUPERMARCHÉS
provigo

C O N C O U R S

La Tribune

GAGNEZ VOTRE ÉPICERIE!



16 800\$

EN BONS D'ACHAT PROVIGO
À GAGNER!

- 2 TIRAGES PAR JOUR DE 75\$ EN BONS D'ACHAT PROVIGO
Tirages du 14 septembre au 12 décembre 1998
- 1 TIRAGE DE 2 500\$ EN BONS D'ACHAT PROVIGO
- 13 TIRAGES DE 200\$ EN BONS D'ACHAT PROVIGO
Tirages le 14 décembre 1998, parmi tous les coupons reçus.

COMMENT PARTICIPER:

Du lundi au samedi, complétez le coupon de participation qui est publié dans La Tribune.
DÉPOSEZ-LE À VOTRE SUPERMARCHÉ PROVIGO PARTICIPANT
ou faites-le parvenir à: Concours «GAGNEZ VOTRE ÉPICERIE», La Tribune, 1950, rue Roy, Sherbrooke, Québec, J1K 2X8

LISTE DES SUPERMARCHÉS PROVIGO PARTICIPANTS:

SHERBROOKE, Provigo, 900, 13e avenue Nord, (dir. André Dionne)
SHERBROOKE, Provigo, 800, rue King Est, (dir. Serge Vermette)
SHERBROOKE, Provigo, 2185, rue Galt Ouest, (dir. Danny Vallières)
SHERBROOKE, Provigo, 1095, rue Belvédère Sud, (dir. Jean-François Rouleau)
SHERBROOKE, Provigo Paul Landry, 2209, rue King Ouest
ASBESTOS, Provigo Jacques Piché, 205, 1e avenue
COATICOOK, Provigo, M. Gaouette, C. Therrien, 25, rue Wellington
LAC-MÉGANTIC, Provigo, 3560, rue Laval
LENNOXVILLE, Provigo C. Riopel, 169, rue Queen
MAGOG, Provigo Jean Pelchat, 1300, boul. Sherbrooke
RICHMOND, Provigo Pierre Cyr, 175, rue du Collège
ROCK FOREST, Provigo, 4857 boul. Bourque, (dir. Bertrand Bilodeau)
WINDSOR, Provigo Charles Marceau, 295, rue St-Georges
LA TRIBUNE, 1950, rue Roy, Sherbrooke

DATES DES TIRAGES (à midi)

14 et 28 sept., 12 et 26 oct., 9 et 23 nov.
15 et 29 sept., 13 et 27 oct., 10 et 24 nov.
16 et 30 sept., 14 et 28 oct., 11 et 25 nov.
17 sept., 1, 15 et 29 oct., 12 et 26 nov.
18 sept., 2, 16 et 30 oct., 13 et 27 nov.
19 sept., 3, 17 et 31 oct., 14 et 28 nov.
20 sept., 4 et 18 oct., 15 et 29 nov.
21 sept., 5 et 19 oct., 16 et 30 nov.
22 sept., 6 et 20 oct., 17 et 1er déc.
23 sept., 7 et 21 oct., 18 et 2 nov.
24 sept., 8 et 22 oct., 19 et 3 nov.
25 sept., 9 et 23 oct., 20 et 4 nov.
26 sept., 10 et 24 oct., 21 et 5 nov.
27 sept., 11 et 25 oct., 22 et 6 nov.
28 sept., 12 et 26 oct., 23 et 7 nov.
14 décembre 1998

COUPON DE PARTICIPATION

CONCOURS **GAGNEZ VOTRE ÉPICERIE!** Aucun fac-similé accepté

Nom _____

Adresse _____

Ville _____

Code postal _____ Tél. _____

provigo La Tribune

Les personnes gagnantes devront répondre à une question d'habileté mathématique. Règlement disponible à La Tribune et à votre supermarché Provigo participant.

Ce mercredi 16 décembre

Les supermarchés Provigo de l'Estrie saluent

L'inauguration officielle du Provigo Coaticook

Bienvenue au supermarché rénové Provigo Gaouette-Therrien du 25, rue Wellington, Coaticook.

Garniture à tarte
E.D. Smith
Au choix
540 ml



1 89\$

1 99\$

Essuie-tout
Bounty
2 rouleaux



3 99\$

99¢

Rince-Bouche
Scope

Dentifrice
Crest
75 ml

Fromage
Kraft, Petit Québec
Au choix
400 g



4 68\$

Pringle
Chips



1 69\$



89¢

Papiers mouchoirs
Majesta



LES BOYS II

Proctor & Gamble

TIRAGE DE 7 PAIRES DE BILLETS
par supermarché, pour le match des Boys au
Palais des Sports le 20 décembre à 14 h.
Présence des artistes des «BOYS II»
au supermarché des Galeries 4 saisons
avant la partie de hockey. Remise de
rondelles et d'affiches lors de cet événement.



Réservez vos buffets du temps des fêtes
pour vos réunions de famille ou de bureau.
Le Traiteur maison Provigo s'occupe de tout!
Informez-vous au (819) 563-5124

Prix valides jusqu'au vendredi 18 décembre aux Provigo suivants :

Sherbrooke, Richmond, Asbestos, Windsor,
Lennoxville, Magog, Rock Forest, Coaticook
et Lac-Mégantic.

Provigo se réserve le droit de limiter les quantités. Le texte prévaut sur les photos.
Aucune vente aux marchands.

Restaurateur
MAISON
provigo

