

DEPOT
GARANTI

10° 18

TRUST
GENERAL
242, CHAMP LÉVESQUE
CHICOUTIMI 549-6496

14e année no 247

le QUOTIDIEN

Chicoutimi, vendredi 24 juillet 1987

45¢

32 pages

PROPANE



SOIRS
ET
DIMANCHES
Tél.: 674-2811

SAGAMIE
LE DÉPANNÉUR PLUS
50, BOUL. TADOUSSAC

Bonneau passe de justesse

Page 29

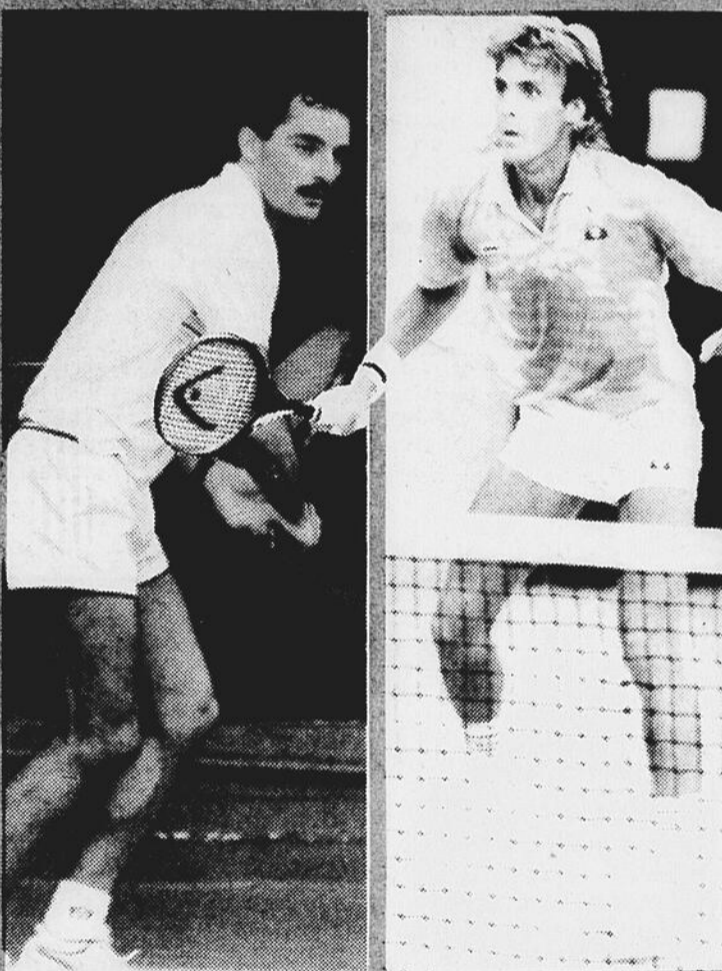

François Lévesque

Stéphane Bonneau

Pas de chance pour Lévesque

Page 29

Christine revient de très loin

Page 30

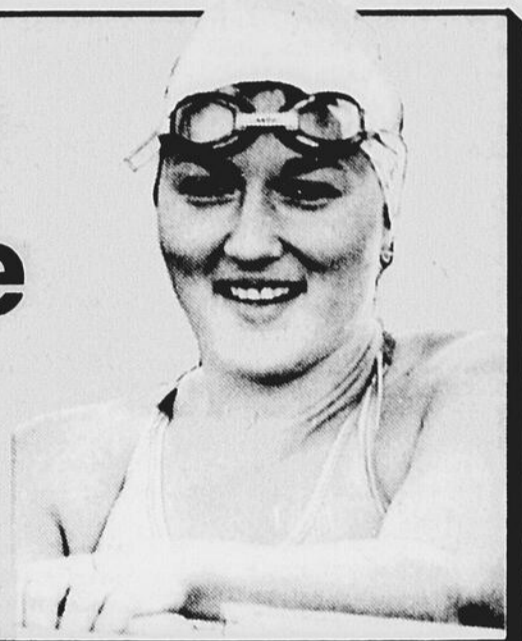

Chèques du BS non réclamés

Le phénomène ne date pas d'hier

Page 3

Mort de Mgr Adolphe Proulx

La communauté chrétienne perd un leader

Page 9



Matelas Confort

(SAG-LAC)

68, Jacques-Cartier ouest
Chicoutimi
Tél.: 696-2410

La super vente Confort

10% à 50% de rabais

sur tout l'inventaire en magasin
(démonstration à domicile)

12 mois sans intérêt

— Mise de côté acceptée

Livraison
gratuite
Saguenay-Lac-St-Jean

Les professionnels de la santé vous les recommandent, le manufacturier vous les offre à

PRIX REDUIT

*Matelas Confort un
repos de tout confort

////// Faits divers ////

Saisie de drogue

CHICOUTIMI (BL) — L'Escouade des moeurs de la Sûreté du Québec a procédé à une saisie de stupéfiants mercredi soir à Chicoutimi.

Vers 21 h 40, les policiers de l'escouade ont mis la main sur 450,5 grammes de haschisch, le tout d'une valeur de \$6,800 sur le marché de la rue. Deux individus qui se trouvaient sur les lieux de la perquisition ont été arrêtés pour interrogatoire.

Le duo devra répondre de leurs actes très prochainement aux sessions de la paix de Chicoutimi. Ils seront probablement accusés de possession de stupéfiants en vue de trafic tandis que l'un d'eux ferait aussi face à un bris de probation.

L'enquête de la SQ a été réalisée en collaboration avec la Sûreté municipale de Jonquières.

Fait à souligner, la police a également saisi une automobile qui aurait servi au transport de la drogue. Le véhicule sera donc sous le contrôle de la SQ jusqu'à nouvel ordre.

Déchargement

SAINT-FULGENCE (BL) — La circulation automobile a été perturbée pendant plusieurs heures hier soir dans le rang Saint-Louis, à Saint-Fulgence.

Le problème a été causé par un camion-remorque qui a perdu, vers 19 h 30, sa cargaison de bois dans une pente.

Selon les informations transmises par la Sûreté du Québec, il semble que le conducteur, voyant qu'il n'arriverait pas à monter la côte, s'est tout simplement jeté hors de son véhicule avant que le poids lourd ne descende la pente en reculant.

Le chauffeur n'a pas été blessé. Toutefois, le chargement de bois s'est retrouvé un peu partout sur le chemin. Il a fallu l'intervention d'une puissante remorque pour redresser la situation. Pendant tout le temps des manoeuvres, la circulation était complètement paralysée.

Condamné pour viol

OTTAWA (PC) — Un homme de 24 ans a été condamné hier à cinq ans de

prison pour avoir violé une jeune femme, qui lui avait rendu service en le laissant entrer chez elle pour se servir du téléphone.

Salvatore Bernini a de plus été condamné à six mois de prison supplémentaire pour grossière indécence et menace de mort, pour s'être masturbé dans une salle de toilette pour femmes et menacé sa victime de la tuer. Le jeune homme a plaidé coupable à toutes ces accusations. Il avait déjà un casier judiciaire volumineux, mais n'avait jamais auparavant commis d'infractions d'ordre sexuel. Selon son avocat, Salvatore Bernini était un cocainomane invétéré, qui consommait la poudre blanche à raison de \$1,000 par semaine.

Incendie sur le mont St-Hilaire

MONT-SAINT-HILAIRE (PC) — Les pompiers ont combattu un feu qui a fait rage au sommet du Mont-Saint-Hilaire durant tout l'après-midi hier. Le brasier a été rapidement. L'intervention d'un avion citerne, qui a arrosé le lieu du sinistre à plusieurs reprises, a été nécessaire pour faire diminuer l'importance du foyer d'incendie dont l'origine est inconnue.

Enquête ouverte

QUEBEC (PC) — Le chef de police de Sainte-Foy a ouvert une enquête à l'intérieur de son service pour découvrir l'origine de certaines fuites de renseignements qui pourraient contribuer à jeter le discrédit sur son service.

Le capitaine Craig a confié, hier, qu'il se donnait une quinzaine de jours pour identifier la personne qui a révélé publiquement, avant que des accusations ne soient portées, l'arrestation du capitaine Claude Grégoire, qui a été trouvé en état d'ébriété au volant d'un véhicule dont il avait la garde samedi soir dernier.

Plongeon fatal

BAIE-COMEAU (PC) — Un jeune homme de 20 ans, Kevin Ouellet, a perdu la vie accidentellement hier soir à Baie-Comeau. Sa voiture a plongé dans le fleuve Saint-Laurent à la suite d'un dérapage.

Ce matin

Francesco Cotroni fixé sur son sort

MONTREAL (PC) — Le fils de Frank Cotroni, Francesco, détenu depuis le mois d'octobre à la suite d'une dénonciation pour meurtre avec préméditation, saura ce matin s'il peut reprendre provisoirement sa liberté contre cautionnement en attendant son procès lors du prochain terme des Assises criminelles.

Hier, les procureurs des deux parties impliquées, Me Martin Tremblay agissant pour le compte de Francesco Cotroni et Me Michel Denis, substitut du procureur général, ont longuement débattu au sujet de cette demande adressée à la cour et qu'a à trancher le juge Benjamin Greenberg, de la Cour supérieure.

La preuve soumise au juge Greenberg et les arguments des procureurs sont cependant frappés d'un interdit de publication.

En octobre dernier, les policiers mettaient fin à leur enquête sur deux meurtres remontant aux années 1981 et 1982; et ils procédaient alors à cinq arrestations.

Un premier homme, Giuseppe Montagano, âgé de 26 ans, avait été assassiné au bar Agrigento, de Saint-Léonard, au mois de juin 1981.

En rapport avec ce meurtre, sont dénoncés Frank Cotroni,

son fils, Francesco, Daniel Arena et Francesco Raso. Puis Claude Faber, âgé de 46 ans, le bras droit de Frank

Cotroni, était aussi arrêté, dénoncé quant à lui, pour le meurtre d'un dénommé Claude Ménard.

Syndicat des facteurs

Oui à l'entente de principe

OTTAWA (PC) — Les membres du Syndicat canadien des facteurs ont finalement accepté à 84,3 pour cent l'entente de principe intervenue avec la partie patronale, après 19 jours de grèves tour-

imposées aux grévistes sur les lignes de piquetage. La violence et les corps à corps avec les policiers ont pris fin le 4 juillet au moment de l'annonce d'une entente de principe.

Si le syndicat des facteurs a obtenu l'engagement de la partie patronale qu'aucun membre ne serait congédié, par contre les suspensions demeureront. Deux employés devront ainsi s'abstenir de se présenter au travail pendant deux ans. Cinq cents autres ont été suspendus pour une période de plus de 20 jours.

Sans donner de chiffres précis, les dirigeants syndicaux ont précisé que les deux tiers des 21,000 facteurs s'étaient prononcés sur le contrat d'une durée de 31 mois. Pour le président Robert McGarry, l'entente constitue une victoire pour la partie syndicale, qui a réussi à faire reculer la partie patronale sur ses principales demandes.

"La colère régnait. Mais tout le monde savait que le gouvernement et Postes Canada ne cherchaient qu'à les provoquer et empêcher la signature", dit M. McGarry, qui promet de contester les mesures disciplinaires devant un arbitre et les tribunaux s'il le faut.

Il se dit satisfait de l'acceptation du contrat de travail même si plusieurs des syndiqués demeuraient toujours profondément ulcérés par la décision de Postes Canada de maintenir les 567 suspensions

Otages en danger

BEYROUTH (AFP) — Le Djihad islamique a affirmé jeudi à Beyrouth que la vie de ses otages français dépend de la réalisation de "ses exigences" par Paris et menacé de "riposter à toute opération militaire française" au Liban.

Dans un communiqué dactylographié en arabe, parvenu au quotidien beyrouthin An-Nahar et authentifié par un négatif noir et blanc du journaliste français Jean-Paul Kauffman, disparu le 22 mai 1985, le Djihad affirme que ses exigences sont "claires et connues du gouvernement français" et qu'aucun otage "ne sortira vivant si elles ne sont pas réalisées".

Dans sa première manifestation six jours après la rupture des relations diplomatiques entre la France et l'Iran, l'organisation clandestine a également menacé de "riposter à toute opération militaire de la France" au Liban.

////// Pas possible ////

Les plus vieux oeufs au monde

GRAND JUNCTION, Colorado (AFP) — Des oeufs de dinosaure fossilisés, découverts l'an dernier dans le Sud-Ouest des Etats-Unis, datent de 145 millions d'années, et sont donc les plus vieux jamais mis au jour, a annoncé mercredi un chercheur de l'Université du Colorado.

L'âge de ces fossiles, exhumés à une cinquantaine de kilomètres de Grand Junction, Colorado, a été déterminé par l'étude des couches géologiques dans lesquelles ils se trouvaient, a indiqué M. Karl Hirsch, chercheur de l'Université du Colorado.

Bien qu'aucun oeuf n'ait été retrouvé entier, la courbure des fragments indique qu'ils devaient mesurer près de 21,5 cm de long et neuf cm de diamètre, ont estimé les chercheurs.

Des centaines de fossiles ont été mis au jour dans le Colorado depuis le début du siècle, après la découverte des restes d'un dinosaure de 23 mètres de long effectuée par un paléontologue. Selon les experts, les dinosaures ont probablement vécu dans la région, aujourd'hui désertique, de Grand Valley, Colorado, lorsqu'elle était une plaine chaude et humide à l'ère secondaire.

////// Sommaire ////

Bourse	16-17
Détente	24
Décès	23
Finances	18
Petites annonces	19 à 22
Sports	25 à 31
Télévision	14-15

////// Loto ////

La Quotidienne
A trois chiffres 7-5-0
A quatre chiffres 2-7-8-6

Abonnement:
545-4474
Le Quotidien
1051, boul. Talbot
Chicoutimi, G7H 5C1
Bibliothèque nationale du Québec
Courrier de deuxième classe
(no 32131). Port de retour garanti



Prévision d'arrosage des pelouses
Puisque des pluies sont prévues, il n'est pas nécessaire d'arroser vos pelouses aujourd'hui.
En raison de l'utilisation abusive de l'eau qui se produit présentement, la région du Saguenay-Lac-St-Jean interdit l'utilisation extérieure de l'eau aujourd'hui.

Bénéficiaires de l'aide sociale

Raymond Doris n'est pas surpris que 339 chèques n'aient pas trouvé preneur

CHICOUTIMI (CD) — Le phénomène n'est pas nouveau. Dès qu'il y a une grève des Postes, inévitablement, plusieurs bénéficiaires de l'aide sociale ne se rendent pas aux différents points de distribution pour réclamer leur chèque.

Raymond Doris, directeur



Catherine Delisle

régional du ministère de la Main-d'oeuvre et de la Sécurité du revenu, explique qu'il n'y a finalement rien d'étonnant à ce que 339 chèques d'aide sociale n'aient pas trouvé preneur au Saguenay-Lac-Saint-Jean. « Cette situation se produit toutes les fois que les Postes vivent un conflit », a-t-il admis, hier, au cours d'un entretien.

Selon lui, il peut s'agir de gens qui n'ont pas entendu la publicité à ce sujet (même si les messages publicitaires n'ont pas fait défaut). La maladie peut aussi être un motif

ou encore le bénéficiaire se trouvait, à ce moment, à l'étranger.

Mais évidemment, Raymond Doris n'écarte pas la possibilité que certains d'entre eux vivent dans l'illégalité. Il peut arriver que quelqu'un travaille tout en retirant des prestations d'allocation sociale. « Comme nous délivrons les chèques pendant les heures régulières de travail, ces derniers ne peuvent pas se déplacer... ou encore, ils n'osent pas se présenter au bureau », admet M. Doris. De façon générale, ces derniers cessent alors de frauder le gouvernement et surtout, ils ne réclameront pas leur chèque.

M. Doris précise que le ministère n'enquêtera pas sur les bénéficiaires qui n'ont pas réclamé leur chèque... « à moins de soupçonner des cas de fraude », a-t-il poursuivi. Selon lui, il y a cependant moins de gens qu'on pense qui tentent d'abuser du système.

Au Saguenay-Lac-Saint-Jean, il existe environ 18.000 bénéficiaires de l'aide sociale. Evidemment, les 339 personnes qui n'ont pas ré-



CHEQUES — Des facteurs mécontents lors de la grève décidaient de laisser des marques de ce mécontentement lors d'une manifestation. Des chèques ont pu être égarés à ce moment.

Toutefois, ils ont été retrouvés et il y a toujours 339 bénéficiaires de l'aide sociale qui n'ont pas réclamé leur chèque.

(Photo Le Quotidien)

clamé leur chèque du mois de juin ne recevront rien ce mois-ci puisque les chèques ne sont émis que sur récep-

tion du formulaire. Selon Raymond Doris, il est évident que ceux qui ont abusé du système ne réclameront

rien. Quant aux autres, ceux dans le besoin, il y a de fortes chances pour qu'ils se manifestent.

Vol dans un dépanneur

Le cri de la caissière fait fuir le malfaiteur

JONQUIERE (BL) — Le cri d'une préposée à la caisse a fait fuir un individu qui a tenté, mercredi soir, de commettre un vol dans un dépanneur de Jonquière.

Le malfaiteur s'est présenté vers 23 h 45 au dépanneur MT, situé au 2.261, boulevard Saguenay, dans le secteur de Saint-Jean Eudes. Bas de nylon rouge sur la tête, il a lancé à l'employée de service: « c'est un hold-up ».

La caissière, Marie-Josée Lallemand, a immédiatement crié au propriétaire du commerce, Michel Tremblay, pour l'informer de ce qui se passait. Avant même l'arrivée du propriétaire, le

cagoulard avait déguerpi à toute allure, abandonnant son plan.

Il faut préciser que l'individu n'était pas armé. Sans doute effrayé par l'idée de voir arriver du renfort, il a choisi de filer en douce dans le but de s'en sauver sans problème.

Fantôme

Malheureusement pour l'homme au bas de nylon, des policiers de la Sûreté municipale de Jonquière patrouillaient dans le secteur à bord d'une voiture fantôme.

Dès que la police a été informée du méfait, le conducteur du véhicule banalisé s'est approché

des environs du dépanneur. Après avoir identifié le suspect, les policiers l'ont pris en filature pour finalement l'intercepter à proximité du pont Nelson, dans le secteur de Kénogami.

L'auteur de la mauvaise blague a comparu hier, au Palais de justice de Chicoutimi, devant un juge de paix. Il s'agit d'un récidiviste, Mario Tremblay, de la rue Auger, à Alma.

Agé de 24 ans, le prévenu doit répondre d'une tentative de vol qualifié, même s'il n'était pas armé. L'autre accusation portée contre lui concerne son déguisement dans l'intention de commettre un crime.

Coups de feu à Jonquière

Deux hold-up en 30 minutes

Par Bernard Larouche

JONQUIERE (BL) — Les policiers de Jonquière étaient toujours à la recherche, tard hier soir, de deux individus qui ont perpétré deux hold-up en moins d'une demi-heure.

Le premier vol est survenu vers 19 h 45 à l'accommodation Lapierre sur le boulevard Saguenay.

Armés d'un revolver et d'un fusil tronçonné, les deux malfaiteurs, non masqués, ont vainement tenté d'ouvrir les deux caisses pendant qu'ils tenaient le propriétaire en respect.

A un certain moment, deux employés sont sortis de la boucherie, ce qui a apeuré les braqueurs qui ont pris la fuite, non sans avoir tiré un coup de feu en direction des bouchers. Personne n'a été blessée.

A bord de l'automobile du

propriétaire du dépanneur, le duo s'est dirigé vers le boulevard Mellon pour faire un arrêt à la station-service Spur. A cet endroit, ils ont menacé le pompiste avant de tenter d'ouvrir le coffre-fort.

Deuxième échec. Ils ont fouillé le pompiste pour repartir avec l'argent qu'il gardait dans ses poches, environ \$500. Autre coup de fusil, cette fois en direction du bureau de la station-service.

Un peu plus loin, les compagnons de crime ont dû abandonner leur véhicule volé après avoir été victime d'un léger accident. Un citoyen les a vus prendre la fuite à pied vers l'école Saint-Patrick.

A l'heure de tombée, la police fouillait un boisé dans le secteur de la rue Ohm dans le but de les retracer. Déjà, une mallette contenant les armes et des vêtements de rechange avait été retrouvée.

Salle à manger... ouvert tous les midis du lundi au vendredi

Le soir... du mercredi au dimanche à compter de 17h00

...La cerise sur le Saguenay.

La Tour

SUR LA RACINE
RESERVEZ AU 543-1534

Financement de la Traversée

Les résultats connus ce soir

ROBERVAL (JG) — Le cocktail bénéfique de la campagne de financement de la Traversée aura lieu, ce soir, au Vieux Moulin de Val-Jalbert, sous la présidence d'honneur de Charles Sirois.

C'est à cette occasion



Jacques Girard

que le président directeur général de Télésystème national dévoilera le résultat de la cueillette de fonds édition 1987. On y attend 700 personnes. Tout porte à croire que l'objectif de \$125,000 sera atteint. Originaire de Chicoutimi, demeurant maintenant à Québec, Charles Sirois se montrait récemment, en conférence de presse à Montréal, très optimiste d'atteindre cet objectif.

Pour sa part, le président de la campagne de financement au sein de la Traversée, Pierre Lortie,



PRESIDENT D'HONNEUR — Le Chicoutimien Charles Sirois dévoilera ce soir les résultats de la campagne de financement de la Traversée du lac Saint-Jean lors d'un cocktail bénéfique au Vieux Moulin de Val-Jalbert.

(Photo Le Quotidien)

partageait hier le même optimisme. Côté financement, tout irait bien présentement pour l'organisation de la Traversée. La venue de nouveaux commanditaires (\$40,000) et l'achalandage à Place de la Traversée y seraient pour beaucoup. Tout ce que l'on espère, c'est que la beau temps soit de la partie en fin de semaine, notamment lors du spectacle de Marjo,



OEUVRES — Jean-Pierre Simard et quelques-unes des oeuvres qu'il présentait à Expo-Art.

(Photo Steeve Tremblay)



POPULAIRE — Quelque 9,000 personnes se sont données rendez-vous, hier soir, à Place de la Traversée pour assister au spectacle tant attendu du groupe Rock et Belles Oreilles. C'était la plus grosse foule à assister à un spectacle depuis le début des festivités.

(Photo Steeve Tremblay)

samedi soir.

Faisant face à un déficit d'opération de quelque \$150,000 attribuable à l'impopularité de la Place depuis deux ans, la Traversée pourrait renverser la vapeur cette année en raison des changements importants apportés à la Place même, au fait qu'on y accède à un prix populaire (de 99 cents à \$4.00 pour Marjo) de même qu'à la nouvelle programmation. Jusqu'à maintenant, la nouvelle Place avec ses six

plateaux semble avoir conquis, de nouveau, la population. Le spectacle des célébrités régionales a attiré 5,000 personnes; autant se sont déplacées mercredi pour l'excellent défilé de mode. Expo-Art est fort populaire. En outre, il est à noter que l'animation au centre-ville en après-midi s'avère un succès au grand plaisir du comité organisateur, la Sidac Centreval.

Il faut, cependant, que le temps soit de la partie...

Conseil à Ville de La Baie

Rejet des offres par les ouvriers

par Louis Tremblay

LA BAIE (LT) — Les travailleurs de la Consolidated Bathurst à Ville de la Baie, syndiqués à la CSN et membres de la Fédération des travailleurs du papier et de la forêt du Québec, ont rejeté dans une proportion de 70,4 pour cent les dernières offres patronales.

La partie patronale a présenté, mercredi, des offres globales pour le règlement du contrat de travail échu depuis le mois de mai dernier. Les offres faites ressemblaient aux ententes intervenues entre le Syndicat canadien des travailleurs canadiens du papier et Abitibi-Price.

Le comité de négociations avait proposé le rejet des offres. Deux votes ont été tenus dans la soirée de mercredi et la nuit de mercredi à hier. Les deux assemblées générales ont rejeté majoritairement le contrat présenté par l'employeur.

Selon les termes des propositions patronales, des augmentations salariales de l'ordre de 24 cents l'heure pour la première année, 45 cents pour la seconde et 4 pour cent pour la troisième étaient prévues. Il a cependant été impossible d'obtenir le contenu des offres normales.

Suite à ce rejet majoritaire des offres, le comité de négociations a été mandaté pour retourner à la table. Les travailleurs ont clairement indiqué à l'entreprise qu'ils désiraient un contrat basé sur la réalité de l'usine de Ville de la Baie et non sur des contrats de travail négociés ailleurs dans le monde du papier.

En plus des salaires, la sécurité d'emploi et les régimes de vacances sont des litiges importants entre les parties. Une séance de négociation doit avoir lieu cet après-midi et rien n'indique que l'employeur déposera des nouvelles offres.

Il n'a pas encore été question de grève à la Consol. Les travailleurs, au cours des assemblées générales de mercredi, ont à nouveau donné le mandat à l'exécutif syndical de poursuivre les moyens de pression mis de l'avant depuis le huit juillet.

Ces moyens de pression ont pour but d'embêter l'employeur. Les syndiqués se défendent bien de freiner la production de papier. Le refus du temps supplémentaire, le refus de remplacer les cadres et le refus de fraterniser avec les employés des entreprises de sous-traitance constituent les moyens mis de l'avant le 8 juillet et suivis à la lettre par les syndiqués.

Malgré des problèmes de digestion

La soupe aux gourganes Catelli se vend bien

par Louis Tremblay

ALMA (LT) — Le lancement de la soupe aux gourganes Catelli, malgré le fait qu'elle cause un problème de digestion, a fonctionné à merveille pour le géant de l'alimentation.

Evidemment, il est trop tôt pour parler d'un succès assuré. Sur neuf produits lancés en 1986, la soupe aux gourganes a démontré les plus grands signes de produit à succès.

La soupe aux gourganes a été lancée au mois de janvier dernier. Le produit s'est envolé rapidement dans les premiers mois mais depuis le début de l'été, une diminution a été enregistrée.

"Il s'agit d'un fait constant dans le domaine des soupes. Les ventes diminuent toujours pendant la saison estivale. Nous serons en mesure de porter un meilleur jugement sur le succès du produit quand les ventes de l'automne reprendront", expli-

que Jean-Marie Tremblay, directeur de produit chez Catelli.

L'importante publicité faite autour du lancement de la soupe aux gourganes, identifiée comme un met spécifiquement régional, a eu un impact considérable sur les ventes de lancement. D'ici les prochains mois, Catelli pourra se faire une meilleure idée de la viabilité de ce produit.

Dans le domaine de l'alimentation, assure Jean-Marie Tremblay, un produit met environ deux ans avant d'assurer sa survie. Catelli devrait mettre l'emphase, dès l'automne, sur les nouveaux produits lancés l'an dernier et la soupe aux gourganes fera partie de ces produits.

Problème de digestion

La soupe aux gourganes a rencontré la majorité des exigences des consommateurs sauf que plusieurs personnes ont soulevé que le

produit provoquait des problèmes de digestion. Ce problème a été décelé après le lancement du produit.

"Même si il ne s'agit pas d'un problème majeur, pour nous, il a une grande importance. Les spécialistes ont commencé à étudier les causes et une solution sera apportée le plus rapidement possible", admet le directeur de produit.

Deux hypothèses ont été avancées pour expliquer le problème de digestion. Le mode de fabrication utilisé pour mettre en conserve les gourganes ou l'huile végétale comprise dans la recette de la soupe constituent ces deux hypothèses.

Il n'y a pas encore de chiffre précis sur la production de cette année. Jean-Marie Tremblay a affirmé que les résultats des ventes de l'automne allaient justifier les augmentations ou les diminutions mais il serait surprenant pour Catelli que ce produit subisse une baisse radicale.

Zellers

NOUS AVONS RÉSERVÉ LE SAMEDI, 25 JUILLET

POUR REMERCIER NOTRE FIDÈLE CLIENTÈLE
À CETTE OCCASION,
NOUS VOUS OFFRONS

10%

DE RÉDUCTION
SUR TOUS VOS ACHATS*

Oui, samedi, le 25 juillet, nous vous donnerons 10% de réduction de plus sur nos bas prix déjà en force, sur presque tous les achats* que vous ferez en magasin! C'est notre façon à nous de vous remercier d'être si fidèle à Zellers! Profitez donc au maximum de cette journée bien spéciale; c'est l'occasion rêvée de faire vos emplettes, importantes ou non, car à chaque fois que vous faites un achat chez Zellers, vous pouvez gagner une quantité de bons points du CLUB Z!

*SAUF SUR LES PRODUITS DE LA TABAGIE

*En plus,
juste pour vous...*

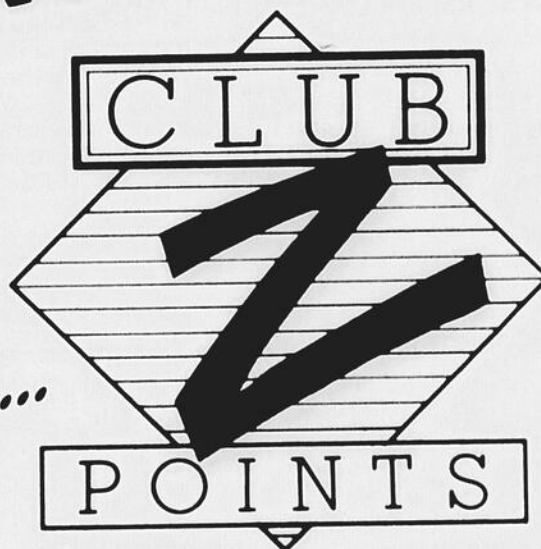

Zellers

PLACE DU SAGUENAY
549-7340

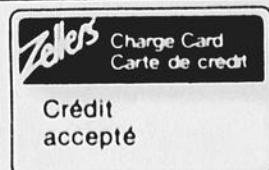

Avenir de la scierie Abitibi-Price

Le maire de l'Ascension montre de l'inquiétude

par Louis Tremblay

L'ASCENSION (LT) — Les autorités municipales de l'Ascension se posent de sérieuses questions sur la scierie d'Abitibi-Price, opérant sur le territoire municipal.

Depuis un an, 85 employés de cette scierie, dont une bonne partie proviennent de l'Ascension, sont sans travail. La scierie l'Ascension fonctionne actuellement sur un seul quart de travail et rien n'indique que la compagnie Abitibi-Price ajoutera un second quart de travail à court terme.

"Nous nous posons des questions sur l'avenir. Il ne s'agit pas d'un signal d'alarme mais nous devons surveiller attentivement le développement de la situation. Au lieu de faire du bois de sciage, la scierie est devenue un dépanneur pour le copaux servant à la production de papier à Kénoami et Alma", soutient le

maire Adrien Tremblay.

La fermeture définitive de la scierie Shipshaw de Saint-David-de-Falardeau avait laissé croire aux autorités de l'Ascension que la scierie du Lac-Saint-Jean allait fonctionner à plein régime.

Malgré la fermeture de la scierie Shipshaw, celle de l'Ascension fonctionne toujours au quart de sa capacité.

"On dit que la production du bois de sciage n'est pas rentable à cause de la nouvelle taxe et que la matière ligneuse est trop loin. Nous voulons rencontrer les autorités de la compagnie afin de connaître les vraies raisons motivant les décisions administratives prises concernant l'usine de sciage de l'Ascension", poursuit le maire Tremblay.

Les autorités de l'Ascension savent toutefois que l'usine de sciage est l'une des plus modernes au pays. En plus, Abitibi-Price dispose

d'un avantage important sur les autres producteurs en raison de l'utilisation des cours d'eau pour le transport du bois.

Pour le maire Adrien Tremblay, il importe que des solutions soient trouvées rapidement. Ce dernier craint que la situation se détériore sans que personne n'intervienne pour faire virer la vapeur.

"Il faudrait regarder la possibilité de changer la vocation du moulin. Si d'autres moulins fonctionnent, il faut se demander pourquoi celui de l'Ascension, avec des installations modernes, ne soit pas utilisé plus avantageusement qu'en ce moment. Le gouvernement devrait s'impliquer dans ce dossier car il fait fonctionner plusieurs scieries avec des subventions", reprend le maire Adrien Tremblay.

La scierie de l'Ascension devait fermer ses portes pour quatre ou six semaines. Selon



INQUIET - Le maire Adrien Tremblay est inquiet de la situation qui prévaut actuellement à l'usine de sciage de l'Ascension.

les dernières informations obtenues, Abitibi-Price a décidé de ne pas fermer. Cette nouvelle a évidemment réjoui le maire Tremblay mais elle ne compense pas pour le problème actuel.

La compagnie Abitibi-Price

délaisse lentement le secteur du bois de sciage. Elle a fermé la scierie Shipshaw de même que son usine de rabotage de Saint-David-de-Falardeau.

La multinationale se concentre de plus en plus sur la production de papier.

L'Ascension

Le tourisme serait une bonne solution

par Louis Tremblay

ALMA (LT) — L'Ascension envisage un projet de développement touristique de grande importance mais le flottage du bois est un obstacle majeur pour la mise en chantier de ce projet.

Le projet comprend l'utilisation d'une partie de la rivière Péribonka. Le plan d'eau convoité par le conseil municipal est complètement caché sous une couche de bois pendant l'été. La compagnie Abitibi-Price peut, si elle le désire, poursuivre les opérations de flottage sans restriction.

Le maire Adrien Tremblay voit l'implantation d'un camping municipal et possiblement d'une base permettant l'accueil d'une entreprise de

transport de brousse par avion. Les autorités réclament donc la limitation du flottage pour aller de l'avant dans ce développement.

"Etant donné que l'avenir de l'usine de sciage n'est pas très reluisant, il faut regarder ailleurs. Le développement touristique pourrait être une mesure mais encore là, il faut tenir compte de la présence d'Abitibi-Price et du flottage du bois", soutient Adrien Tremblay.

Le maire Tremblay est un fervent défenseur de l'arrêt du flottage du bois sur le lac Saint-Jean et une partie de la rivière Péribonka. Pour sa municipalité, l'arrêt du flottage signifierait l'ouverture de la rivière Péribonka pour les activités de plaisance.



FLOTTAGE — Le flottage du bois sur la Péribonka nuit à un projet de camping à l'Ascension.

(Photo Le Quotidien)

En bref

Trudeau voudrait être entendu

KITCHENER (PC) — L'ancien premier ministre du Canada, Pierre Trudeau, souhaiterait être au nombre des "Canadiens distingués" qui témoignent devant le comité parlementaire mixte qui étudiera l'entente du lac Meech, affirme un coprésident conservateur du comité.

Et il devrait être invité, a soutenu Chris Speyer, député de Cambridge à la Chambre des communes. "En ce qui me regarde, je pense qu'il serait tout à fait indiqué qu'on lui (M. Trudeau) offre de faire connaître ses vues."

Tarifs réduits

QUEBEC (PC) — La Régie des services publics vient d'ordonner à une filiale de Bell Canada de réduire dans une proportion moyenne de 15 pour cent ses tarifs interurbains.

Il s'agit de la compagnie Télébec qui dessert le nord-ouest québécois, quelques municipalités de la banlieue de Québec, le Territoire de la Baie James et les Iles-de-la-Madeleine.

Approbation

OTTAWA (PC) — Le Canada approuve totalement la décision des Etats-Unis d'escorter les pétroliers koweïtiens dans le golfe Persique, a annoncé jeudi le ministre des Affaires extérieures.

Le porte-parole du ministère, Denis Comeau, a égale-

ment indiqué que le gouvernement canadien croit que les Etats-Unis ont pleinement soupesé tous les risques militaires découlant de la décision.

"Nous pensons que la décision américaine de protéger le Koweït contre l'intimidation iranienne sert les intérêts de l'Ouest, y compris ceux du Canada, ainsi que ceux de la paix dans la région", a ajouté M. Comeau.

"L'alternative serait de permettre aux Iraniens d'exercer un degré de pression inacceptable sur les Etats modérés et occidentaux du Golfe dans le but de leur faire abandonner leur appui pour l'Irak."

Selon M. Comeau, l'action des Etats-Unis peut être perçue comme un des aspects de la pression internationale croissante sur l'Iran pour le pousser à accepter un règlement négocié de la guerre Iran-Irak déjà vieille de huit ans.

Le premier ministre Brian Mulroney s'est joint aux autres leaders occidentaux au cours du récent sommet de Genève pour réaffirmer l'importance de la liberté de navigation dans le Golfe, a encore fait remarquer M. Comeau.

Ouverture le dimanche

TORONTO (PC) — Un juge de la Cour provinciale a permis à M. Paul Magder, jeudi, d'ouvrir dorénavant son magasin de fourrure le dimanche, parce qu'il est situé dans une zone désignée comme touristique (le quartier chinois de Toronto).

La loi interdit d'ouvrir les établissements commerciaux le dimanche en Ontario, mais il y a des exceptions, comme les pharmacies, les librairies et certains commerces de zones touristiques.

Le juge John Kerr a statué qu'il serait injuste d'obliger M. Magder à fermer, au moment où les autres établissements du quartier sont ouverts.

Le juge Kerr a critiqué le ministre du Procureur général de la province, qui s'est attaqué particulièrement à M. Magder parce qu'il s'était mis en évidence en s'opposant à la loi.

Cent soixante-dix-huit accusations avaient été portées contre le fourreur. Le président du tribunal a rejeté toutes celles portées après le 17 avril 1985, au moment où une certaine partie de la Charte des droits et libertés est entrée en vigueur.

Pour ce qui est des inculpations avant cette date, elles ont c-qedant été retenues et M. Magder a été condamné à \$20,000 d'amende.

M. Magder a signalé lui-même que cette affaire, qui dure depuis six ans, lui a coûté jusqu'ici \$60,000 en frais judiciaires.

A la suite de ce jugement, le Solliciteur général de l'Ontario, M. Ken Keyes, a déclaré: "Cette décision n'apporte aucun changement dans l'application de notre loi pour le reste des entreprises commerciales en Ontario".

Ulric Blackburn sévèrement blâmé

par Catherine Delisle

CHICOUTIMI (CD) — Le Parti du Chicoutimi métropolitain est sévèrement blâmé pour avoir fait avorter le projet d'implantation d'un pavillon des loisirs dans le quartier des Oiseaux.

Manifestement déçue de la tournure des événements, la vice-présidente à l'information du Comité des loisirs, Lise Bouchard, soutient que les conseillers membres du PCM et le maire Ulric Blackburn étaient assurés de la victoire sinon ils n'auraient jamais pris la chance de monopoliser la presse pour ensuite subir un cuisant échec.

Selon elle, ils ont si habilement monté une cabale contre le projet, qu'ils sont arrivés à leur fin. «Comme nous ne sommes pas un parti politique, nous ne disposons pas de leurs moyens pour réussir à sensibiliser les contribuables à notre projet», a expliqué, hier, au cours d'une conversation, Lise Bouchard.

Celle-ci n'a d'ailleurs pas manqué d'indiquer qu'un parti politique n'avait pas sa raison d'être dans une ville comme Chicoutimi. «Ces élus se fichent complètement de ce que le conseil a pu voter. On ne peut plus parler de démocratie à l'hôtel de ville», a-t-elle encore lancé.

Lise Bouchard avance que des gens sont allés voter sans même savoir dans quoi ils s'engageaient tellement tout



BLAME — La vice-présidente à l'information du Comité des loisirs du quartier des Oiseaux, Lise Bouchard, lance un sévère blâme aux membres du PCM le maire Ulric Blackburn en tête.

(Photo Réal Tremblay)

avait été bien orchestré par les membres du PCM. Elle croit que les contribuables ont été mal informés. Plus encore... manipulés par le PCM, un parti qui la déçoit au plus haut point.

Lise Bouchard estime qu'il est impossible de monter un projet qui réponde à la fois aux besoins en loisirs du quartier des Oiseaux et à ceux du parc urbain. Il en coûterait probablement un million de dollars pour le réaliser. «Est-ce que les contribuables seraient prêts à accepter ça alors qu'ils ont refusé un règlement d'emprunt de \$340.000», interroge-t-elle.

Ce qu'elle trouve inacceptable, c'est de voir tous leurs efforts s'effondrer encore. «C'est le troisième projet

qu'on met de côté», convient la porte-parole du Comité des loisirs.

Le membres du comité ne savent pas encore de quelle façon ils orienteront le dossier.

Mais une chose est certaine, ils veulent un pavillon des loisirs dans leur secteur.

Encore hier, de nombreux contribuables se sont présentés à l'hôtel de ville de Chicoutimi pour s'opposer au règlement d'emprunt relatif à l'implantation d'un pavillon des loisirs et cela, même si l'objectif des 500 signatures requises était atteint. Ce dossier, riche en rebondissements de toutes sortes, a réussi à accaparer l'attention d'un très grand nombre de citoyens.

FABRICATION ET VENTE
Scie et couteaux au carbure
POUR TOUT GENRE D'AFFUTAGE

● Industriel ● Commercial ● Résidentiel

STATIONNEMENT
BANQUE NATIONALE
Haut de la Côte, Chicoutimi

GRATUIT
CUEILLETTE ET LIVRAISON

543-2874 OUVERT LE SAMEDI DE 8h00 A 12h00

SCIE-O-MEC
ATELIER D'AFFÛTAGE

CETTE ANNÉE,
Parcourez

PARC DU SAGUENAY

Invitation à toute la population.
Fin de semaine «PORTES-OUVERTES» les 25 et 26 juillet 1987 dans le secteur de Rivière-Eternité.

Une occasion privilégiée pour découvrir, s'initier ou pratiquer des activités de plein air à l'intérieur du parc.

Une attraction de circonstance avec la **montée en montgolfière** sur câble fixe permettra au public d'admirer en hauteur le splendide panorama du site.

Prix de présence et animation toute spéciale seront au programme lors de cet événement.

ENTREE GRATUITE
BIENVENUE!
POUR INFORMATIONS:
TEL.: 544-7388

"DIZAINÉ CULTURELLE RÉGIONALE"

L'art prend racine

PROGRAMME DES ACTIVITÉS

VENDREDI, 24 JUILLET*

20h30: SALLE DES POMPES
PREMIER VOLET:
Un animateur en clip met en piste des artistes de toutes disciplines. Ceux-ci vous présenteront leurs performances.
DEUXIÈME VOLET:
A compter de 22h00, «Indiscipline» vous propose un spectacle de musique rock alternatif.
DERNIER VOLET:
Le spectacle continue... La nuit venue, la musique vous envolera de pas à danser. Que l'esprit de la fête règne.
ADMISSION: \$2.00

SAMEDI, 25 JUILLET*

12h00: PROMENADE RACINE
PERFORMANCE PEINTURE
Reflet de notre culture, quelque 25 artistes s'expriment en direct.
GALAFRAKA: ANIMATION ET ATELIER
Acrobatie et jonglerie.
LOUISE GAGNON, ACCORDEONISTE
15h30: PROMENADE RACINE
ENCAN DES OEUVRES DE LA PERFORMANCE
19h00: PROMENADE RACINE
DUO CAROL DUMAIS:
Leur musique: du «Funky moderne»
21h00: PROMENADE RACINE
GALAFRAKA: SPECTACLE:
Numeros spectaculaires et situations loufoques
22h30: COIN COUR
COSTUME-SHOW-URBAIN:
Vêtements urbains fabriqués de matières inusitées.
*Pour plus de détails, consultez la programmation officielle.

24 juillet au 2 août
Centre-Ville de Chicoutimi 1987 — 2e édition

Le filet se referme sur 8,000 «assistés-sociaux»

Au Saguenay-Lac-Saint-Jean, selon une estimation du bureau régional de la Main-d'Oeuvre et de la Sécurité du revenu, ils sont plus de 300; à l'échelle du Québec, leur nombre frôle les 8,000. Il ne s'agit pas de statistiques se rapportant à des individus atteints d'un virus rare, mais plutôt d'assistés-sociaux, réels ou présumés tels, en situation irrégulière.



Carol Néron

La grève des postiers n'aura pas fait qu'apporter des ennuis aux maisons d'affaires et aux contribuables impatients de recevoir un remboursement du ministère du Revenu. Ce conflit aura également permis au gouvernement québécois de réaliser, sans l'avoir cherché, un superbe coup de filet.

Ce n'est un secret pour personne, la fraude au "BS" constitue une affaire juteuse pour un tas d'individus fûtés. Régulièrement, les médias rapportent des castes où des escrocs bien organisés mettent la main sur plusieurs dizaines de milliers de dollars par mois en chèques d'assistance-sociale grâce à l'utilisation d'adresses fictives.

Retenus prisonniers dans la nasse qui s'est refermée sur eux avec la dernière grève des postiers, les escrocs du "BS" ont opté pour le soleil d'Ogunquit plutôt que d'affronter l'enquêteur du ministère de la Main-d'Oeuvre et de la Sécurité du revenu. Sage décision qui devrait éviter aux petits malins de la fraude quelques années à l'ombre...

Il serait faux de prétendre que le Québec abrite près de 8,000 fraudeurs professionnels du "BS". De ce nombre, il existe certainement des prestataires d'aide sociale qui ont une bonne raison de ne pas avoir retiré leur chèque, même après un mois. Accordons jusqu'à nouvel ordre le bénéfice du doute à ces malheureux inconnus.

Qu'en est-il, cependant, de ce pourcentage encore indéterminé de fraudeurs à la petite semaine, de ces escrocs occasionnels estimant que léser le "BS" durant quelques mois seulement ne constitue qu'un péché véniel? "Voler le gouvernement, ce n'est pas voler", veut le dicton populaire. Sauf que le gouvernement, plus que jamais maintenant, ce sont les travailleurs-payeurs-dé-taxes; ceux-ci ont de moins en moins l'humeur à la plaisanterie et ont tendance à devenir intolérants. Il existe tellement d'abus.

Que la grève des postiers ait permis, par ailleurs, de cerner près de 8,000 cas suspects d'assistés-sociaux, voilà qui complète bien l'opération "boubous-macouttes" lancée il y a un an. Par définition, un chèque du "BS" est toujours urgent; l'assisté-social n'ayant pas encore réclamé son dû, plus d'un mois après que celui-ci soit disponible, devra donc fournir de solides et sérieuses explications à son contrôleur avant de régulariser sa situation. En somme, les postiers, sans le savoir, auront permis au gouvernement québécois de réaliser une vaste opération de nettoyage, absolument gratuitement.

Les Canadiens sont-ils racistes?

Les temps ont bien changé depuis l'arrivée massive au pays, il y a plus de dix ans, des réfugiés cambodgiens et vietnamiens. Ces victimes d'une guerre fratricide ont débarqué chez nous, au Québec en particulier, pour y être accueillis avec une chaleur fortement imprégnée d'esprit humanitaire.

Depuis, il y a eu les Tamouls, les Sikhs et les Sud-Américains. Désormais, il suffit de débarquer sur une côte déserte, la nuit, ou encore d'un autobus dans un poste-frontière isolé de la Beauce pour obtenir, presque automatiquement, le statut de réfugié.

Champion des libertés individuelles, défenseur des opprimés, le Canada est prisonnier de sa réputation et de ses lois. Le tuyau s'est répandu ici et là à travers le monde. Le résultat, on le connaît.

Il devient très difficile au Canada, sinon impossible, de faire la différence entre un immigrant illégal et un vrai réfugié politique. Les Sikhs débarqués récemment en Nouvelle-Ecosse, et qui sourient de manière énigmatique aux caméras de la télévision, semblent arborer un air de victoire qui, à la limite, commence à apparaître offensant pour les Canadiens.

A défaut du racisme, la paranoïa nous guetterait-elle?



Votre opinion

Les Témoins de Jéhovah propagent la vérité

Plusieurs familles de la région de Chicoutimi ont assisté au congrès que les Témoins de Jéhovah ont tenu au Colisée de Québec en fin de semaine. Un total de 6144 délégués ont écouté le discours principal titré: «Dans un monde où règne la peur, en qui peut-on avoir confiance?»

L'orateur, Léonce Crépeault, a brossé un tableau réaliste de la situation mondiale actuelle et a affirmé que nous avons besoin de personnes en qui nous pouvons avoir confiance, qui disent la vérité, qui nous aident et nous réconfortent dans les difficultés.

Il a ensuite déclaré que si la méfiance règne aujourd'hui, c'est parce que nous vivons à l'époque la plus effrayante de toute l'histoire humaine. «Jamais auparavant les humains n'avaient connu ce qu'a connu cette génération: deux horribles guerres mondiales et des dizaines d'autres conflits qui ont coûté la vie à quelque cent millions de personnes au

cours du XXe siècle. Et aujourd'hui, les armes nucléaires donnent aux hommes le moyen d'anéantir toute vie sur la terre. Voilà pourquoi la confiance n'existe plus guère à notre époque».

M. Crépeault a expliqué que les gens se méfient les uns des autres parce qu'ils ont de plus en plus peur d'être victimes de la criminalité. Dans certains pays on estime qu'une femme sur trois sera attaquée au cours de sa vie. Le manque de confiance fait aussi des ravages au sein de la famille, ce qui explique le taux scandaleux atteint par le divorce dans le monde entier. En outre, la famine tue en moyenne 50 000 personnes par jour alors que les nations dépensent à des fins militaires plus de cent millions de dollars PAR HEURE!

L'orateur a ajouté: «Le monde moderne est en train de tuer la confiance qui fait place à la méfiance».

Dans un monde où règne la peur, nous avons grandement

besoin de quelqu'un en qui nous pouvons avoir confiance. Quelle est donc l'unique personne en qui nous pouvons nous fier entièrement, a-t-il demandé? Il s'agit du Créateur de l'univers Jéhovah Dieu. Nous sommes aujourd'hui à la veille du jugement final que Dieu va exécuter sur le monde sanguinaire.

M. Crépeault a conclu en ces termes: «Jéhovah Dieu offre le plus bel avenir qu'on puisse imaginer à ceux qui mettent leur confiance en lui; il remplacera pour cela les vieilles structures de la société par de nouvelles. Le gouvernement divin détruira bientôt tous les gouvernements humains qui font obstacle à la paix. Il n'y aura plus de guerres, de révolutions et d'avortements pour massacrer les humains».

A l'occasion de ce grand rassemblement, 119 nouveaux membres ont été baptisés par immersion totale dans l'eau.

Les Témoins de Jéhovah du Saguenay-Lac-St-Jean

le QUOTIDIEN

DU SAGUENAY-LAC-SAINT-JEAN

Édité et imprimé par:
Imprimerie Le Progrès du Saguenay
Division groupe UNIMEDIA INC.
1051, boul. Talbot — Chicoutimi
G7H 5C1 — Tél.: 545-4474

Dépôt légal
Bibliothèque nationale du Québec
Courrier de la
deuxième classe (no 32131)
Abonnement ABC
Audition 2e semestre
32,271 abonnés

Éditeur: Jean-Guy Faucher
Président-directeur général: Gaston Vachon
Contrôleur: Jacques Larouche
Directeur de la rédaction: Bertrand Genest
Directeur de l'information: Carol Néron
Editorialiste en chef: Bertrand Tremblay
Chef des nouvelles: André Rainville

Responsable de la section des arts et de la famille: Christiane Laforge
Responsable de la section des sports: Pierre Feltus
Directeur des ventes: Claude Gagnon
Directeur de la circulation: Jean-Louis Lavole
Directeur de la distribution: Jean Béland
Représentant publicité nationale: Robert Bissonnette
Tél.: MR: 844-8006

La procédure prendra six mois

OTTAWA (PC) — Il faudra au moins six mois avant que le successeur de Mgr Adolphe Proulx, à la tête du diocèse de Gatineau-Hull, soit désigné par le pape Jean-Paul II.

Le choix d'un évêque est une prérogative du Saint-Siège. Le pape désigne les évêques des différents diocèses disséminés à travers le monde catholique, à partir d'une liste de noms qui lui est transmise par les nonces ou prononces apostoliques des pays concernés.

D'abord le conseil des consultants diocésains de Gatineau-Hull se réunira d'ici le

30 juillet (soit dans les huit jours de la mort du titulaire) afin d'élire un administrateur diocésain qui assurera l'administration du diocèse jusqu'à ce que un nouvel évêque soit nommé. Cet administrateur aura charge donc de l'administration du diocèse et devra accomplir son travail conformément aux lois canoniques. Il n'a toutefois pas les mêmes pouvoirs que l'évêque quant aux charges apostoliques, son travail demeurant essentiellement celui d'un gestionnaire.

Des indications laissent entendre que le père Michel La-

croix, vicaire général du diocèse, sera choisi comme administrateur. Il est actuellement en mission au Pérou dans le cadre d'un projet de Développement et Paix.

Par la suite, le prononce apostolique du Canada, Mgr Angelo Palmas, va recevoir les suggestions de la communauté catholique quant aux successeurs éventuels de Mgr Proulx. Les prêtres, laïcs, et religieux qui croient connaître un candidat pouvant diriger les destinées de ce diocèse de 190.000 catholiques pourront donc suggérer des noms.

Une fois ce processus complété, Mgr Palmas aura par la suite la responsabilité de réduire la liste de prétendants à seulement trois candidats. Sur chacun d'entre eux, qui auront été considérés les meilleurs parmi toutes les personnes proposées, une enquête canonique complète sera effectuée afin d'établir la pertinence de leur candidature. Une quarantaine de cardinaux effectueront ce travail d'examen minutieux avant de



Mgr Adolphe Proulx

remettre le fruit de leur travail au pape.

Le pape Jean-Paul II aura alors à choisir parmi ces trois

quel sera le prochain évêque du diocèse de Gatineau-Hull. Tout ce travail aura pris environ six mois.

Les funérailles auront lieu lundi

HULL (PC) — Les funérailles de l'évêque du diocèse Gatineau-Hull, Mgr Adolphe Proulx décédé mercredi à l'âge de 59 ans, auront lieu lundi le 27 juillet à 14 h, en la cathédrale Saint-Jean-Marie-Vianney, à Gatineau.

Ainsi en ont décidé hier, à l'issue d'une rencontre en après-midi, les deux exécuteurs testamentaires du disparu ainsi que deux des consultants du diocèse Gatineau-Hull.

Entretemps, les autorités du Centre hospitalier de Cornwall n'avaient toujours pas rendu publiques les conclusions de l'autopsie pratiquée hier sur le corps de Mgr Proulx.

Selon des témoins, ce dernier se serait noyé après avoir été victime d'une crise cardiaque ou d'une attaque d'hypoglycémie alors qu'il se trouvait au chalet familial situé non loin de Lancaster, dans la région de Cornwall.

La dépouille mortelle de Mgr Proulx arrivera à la cathédrale à 14 h, dimanche,

en provenance de Cornwall et dès lors la population pourra rendre un dernier hommage à l'évêque de Gatineau-Hull dont le corps sera exposé en chapelle ardente et dans ses ornements épiscopaux jusqu'à minuit puis le lendemain à compter de 8 h, jusqu'au moment des funérailles à 14 h.

Selon le chancelier du diocèse Gatineau-Hull Mgr Yvon Gélinas, la famille de Mgr Proulx a choisi de procéder aux funérailles dès lundi et la dépouille ne sera exposée ni à Cornwall où Mgr Proulx a été évêque ni dans sa ville natale à Val Thérèse, près de Sudbury.

La dépouille mortelle de Mgr Proulx sera inhumée au cimetière Notre-Dame sur le boulevard Fournier à Hull.

Bien que les derniers arrangements ne soient pas encore complétés, Mgr Gélinas a souligné que le service funèbre devrait normalement être célébré par l'archevêque d'Ottawa, Mgr Aurèle Plourde qui sera secondé par d'autres prélats canadiens.

Selon *Gérald Larose*

Les petits perdent un ami

MONTREAL (PC) — Nombreux sont ceux qui déplorent aujourd'hui la mort de l'évêque de Gatineau-Hull, monseigneur Adolphe Proulx.

Le nonce apostolique du Vatican à Ottawa, monseigneur Angelo Palmas, a déclaré que la Conférence canadienne des évêques perdait l'un de ses leaders, un prêtre particulièrement voué à la cause des démunis.

Le président de la CSN, Gérald Larose, dit pour sa part avoir perdu un ami "qui s'était taillé une très grande

place dans le coeur du mouvement populaire et du mouvement syndical."

"Ce jour est triste, ajoute M. Larose dans un communiqué émis hier. Les petits, les démunis, les coeurs vrais perdent un des leurs. Homme d'option et d'allégeance, Mgr Proulx ne se laissait pas intimider par ceux et celles qui, en pouvoir, voulaient le voir changer de camp."

Par la voix de son président, Gérald McKenzie, la Ligue des droits et libertés a exprimé son regret et sa conster-

nation devant la mort de celui qui "représentait pour les militants des droits humains, l'Eglise engagée pour les plus démunis de notre société. Mgr Proulx était toujours là pour inviter les citoyens à s'élever contre l'injustice. Il a refusé de réduire son ministère aux strictes préoccupations intérieures de son Eglise."

M. McKenzie a ajouté qu'il était certain que "la tradition d'intervention sociale portée par des Adolphe Proulx à l'intérieur de l'Eglise s'épanouira malgré son absence."

Sainte-Anne-de-Beaupré

Les Indiens ont planté leurs tentes

QUEBEC (PC) — Midi trente à la basilique de Sainte-Anne-de-Beaupré. Messes, chemins de croix et visites guidées sont arrêtées pour permettre aux pèlerins de se restaurer. Sur le terrain de camping, situé en face de la basilique, l'odeur de feu de camp et de viande rôtie à la broche commence à se répandre.

Non pas du côté où sont stationnées les confortables roulottes motorisées, immatriculées du Québec, du Canada et des Etats-Unis, mais bien plutôt du côté, plus modeste, des tentes, où tous les ans les Amérindiens renouent avec la tradition du camping ancestral.

Chaque année, ce sont quelque 1.000 Amérindiens venus d'un peu partout à travers l'Est de la province qui

se réunissent à Sainte-Anne-de-Beaupré pendant la neuvaine.

Montagnais originaire de Betsiamites, près de Baie-Comeau, Paul-Emile Dominique est l'un de ceux pour qui la venue à Sainte-Anne-de-Beaupré est une tradition.

Il y revient tous les ans, depuis 15 ans. Mais son séjour ici, s'il coïncide avec la neuvaine du 17 au 26 juillet, n'a pourtant rien à voir avec cette fête religieuse chrétienne.

"Makusham"

"C'est une erreur, largement véhiculée par les médias, que de croire que nous venons ici pour la neuvaine, explique-t-il. Pour nous, Amérindiens, Sainte-Anne-de-Beaupré est le lieu d'une

grande réunion, la seule grande réunion que nous ayons une fois l'an."

Paul-Emile ne nie pas que certains des Amérindiens qui se rendent jusqu'ici, viennent pour participer à la fête religieuse.

"Mais ce sont surtout les plus âgés, explique-t-il."

Pour les autres, Montagnais, Mic-Mac, Algonquins, Cris, Iroquois et Hurons, Sainte-Anne-de-Beaupré, c'est le lieu du "makusham", mot d'origine montagnaise qui désigne à la fois le festin et le rassemblement.

Et si la municipalité de Sainte-Anne-de-Beaupré a été choisie comme lieu de ce grand rassemblement annuel, ce n'est pas parce que c'est un site de pèlerinage.

"La tradition du grand rassemblement annuel à

Sainte-Anne-de-Beaupré existait bien avant l'arrivée de Jacques Cartier et la construction de la basilique. C'est une tradition qui date de plusieurs centaines et qui n'a rien à voir avec celle du pèlerinage. Pour nous, c'est une façon de renouer avec une coutume ancestrale", dit-il.

Du théâtre

Plusieurs des Amérindiens qui viennent ne s'installent d'ailleurs que quelques jours, strictement pour participer au "makusham", où ils pourront rencontrer les leurs.

Certains restent plus longtemps. C'est le cas de Paul-Emile. animateur auprès des jeunes de profession, il a amené avec lui une troupe formée d'une quinzaine de jeunes Amérindiens de Bet-

siamites, qui ont monté un pièce de théâtre, spécialement en vue du grand rassemblement.

"Ils y travaillent sans relâche deux heures par jour depuis janvier", explique Paul-Emile, metteur en scène de la pièce.

Cette pièce, qui a pour titre, "Le Premier contact", raconte l'histoire des Amérindiens et du premier contact qu'ils ont eu avec des Blancs, lors de l'arrivée de Jacques Cartier.

Au total, deux représentations seront données de cette pièce qui se jouera en langue montagnaise. L'une avait lieu hier soir, après la nomination des membres du conseil Attikameks-Montagnais.

L'autre aura lieu le 26 juillet, lors du "Makusham".

Les agents de bord ont droit de grève

par Michel VAN DE WALLE
MONTREAL (PC) — Les 54 agents de bord de Québecair ont acquis depuis minuit le droit de faire la grève. Mais tout indique qu'ils ne rejoindront pas dans l'immédiat les 250 employés au sol qui dressaient des lignes de piquetage voilà deux semaines.

La porte-parole des agents de bord, Nicole Fugère, a déclaré hier qu'un arrêt de travail ne surviendrait que si l'employeur imposait unilatéralement les réductions salariales qu'il réclame à la table de négociation, ce que ne semble pas vouloir faire dans l'immédiat la compagnie.

Le porte-parole patronal, Guy Sarrazin, a indiqué hier à la Presse Canadienne que Québecair n'imposerait pas de nouvelles conditions aux agents de bord, du moins dans un avenir prévisible. Il a ajouté que la compagnie en avait informé le syndicat lors d'une rencontre de médiation qui se tenait hier après-midi.

L'imposition unilatérale d'une baisse salariale de sept pour cent conjuguée à une réduction du nombre d'heures de travail garanties avait d'ailleurs précipité le transporteur aérien québécois dans un affrontement avec ses employés au sol il y a deux semaines. Alors qu'une lueur d'espoir avait semblé apparaître à la suite de l'intervention du président de la FTQ, Louis Laberge, et du cabinet du premier ministre Bourassa dans les négociations la semaine dernière, tout indique maintenant que les pourparlers piétinent, ce qui a incité hier le syndicat à lancer

un nouvel appel au gouvernement.

Celui-ci est toujours légalement propriétaire de Québecair, la transaction n'étant pas encore conclue en raison de différends qui opposent l'Etat et les propriétaires quant au déficit accumulé dans les premiers mois de 1986 et sur les engagements pris par CP Air en regard de l'embauche des travailleurs de Québecair mis à pied depuis un an. Le syndicat souhaite que le gouvernement oblige les nouveaux propriétaires à respecter les engagements pris lors de la privatisation de Québecair. Il affirme aussi que le transporteur est démantelé tranquillement au profit de Nordair Métro, qui appartient aux mêmes actionnaires.

Un porte-parole du ministre québécois des Transports a affirmé hier qu'il n'était nullement question que Marc-Yvan Côté se mêle du conflit. "Le seul motif d'intervention, déclarait Jean-François Normand, serait relatif à l'actionnariat pour les employés. Mais la clause qui lie les nouveaux propriétaires prévoit clairement que cet engagement ne prendrait effet que lorsque l'entreprise sera rentable, ce qui n'est pas encore le cas."

Québecair prétend que sa rentabilité ne peut être atteinte sans que les employés acceptent des réductions sa-

lariales, évaluées à environ \$2 millions par année par le syndicat. Celui-ci, qui réclamait au début le statu quo salarial, est maintenant prêt à échanger certaines concessions contre des actions de l'entreprise et une formule de répartition des bénéfices. Mais la réponse de Québecair à ce jour ne suffit pas à compenser les pertes que subiraient les employés, affirme un dirigeant syndical, Henri Lemelin. Par exemple, précise Mme Fugère, les agents de bord verraient leur salaire tomber de \$26,000 à \$18,000 s'ils acceptaient les réductions que réclame Québecair.

Le cul-de-sac dans lequel paraissent se trouver les discussions avec les employés au sol est corroboré par le porte-parole patronal qui déclarait hier "que la priorité est maintenant donnée aux négociations avec les agents de bord. Avec les employés au sol, il n'y a aucune rencontre de prévue."

Quant à la grève de ces derniers, elle n'est pas sans effet sur les services offerts par la compagnie. Le syndicat prétend qu'environ 25 pour cent des vols ont été affectés par le conflit. Le service est assuré par des cadres et des briseurs de grève, selon le syndicat.

Du côté de Québecair, M. Sarrazin a d'abord affirmé que "le service n'est perturbé d'aucune façon." Placé de-

vant les prétentions syndicales, il a toutefois reconnu que des vols les week-ends ont dû être transférés à Nordair Métro. Quelques vols ont été annulés, dont un sur Rouyn-Noranda, a aussi admis le porte-parole patronal.

A propos de la sécurité des

passagers, un dirigeant syndical, Louis Bérubé, a dit "soupçonner que c'est dangereux de voler par Québecair" tandis que M. Sarrazin assurait que toutes les normes de Transport Canada sont respectées par le transporteur aérien.

la cagnotte
D'ARGENT

DU LUNDI AU VENDREDI
5 FOIS PAR JOUR

AIDE-MEMOIRE

8h05	\$	
9h05	\$	
10h05	\$	
11h05	\$	
15h05	\$	

1er juin au 28 août 3,900\$

CJMT 142

Gagnant du vote populaire

Exposition de voitures anciennes présentée dans le cadre du 100ième anniversaire du Progrès du Saguenay, par le club de voitures anciennes du Québec Saguenay-Lac-St-Jean en collaboration avec la SIDAC centre-ville.

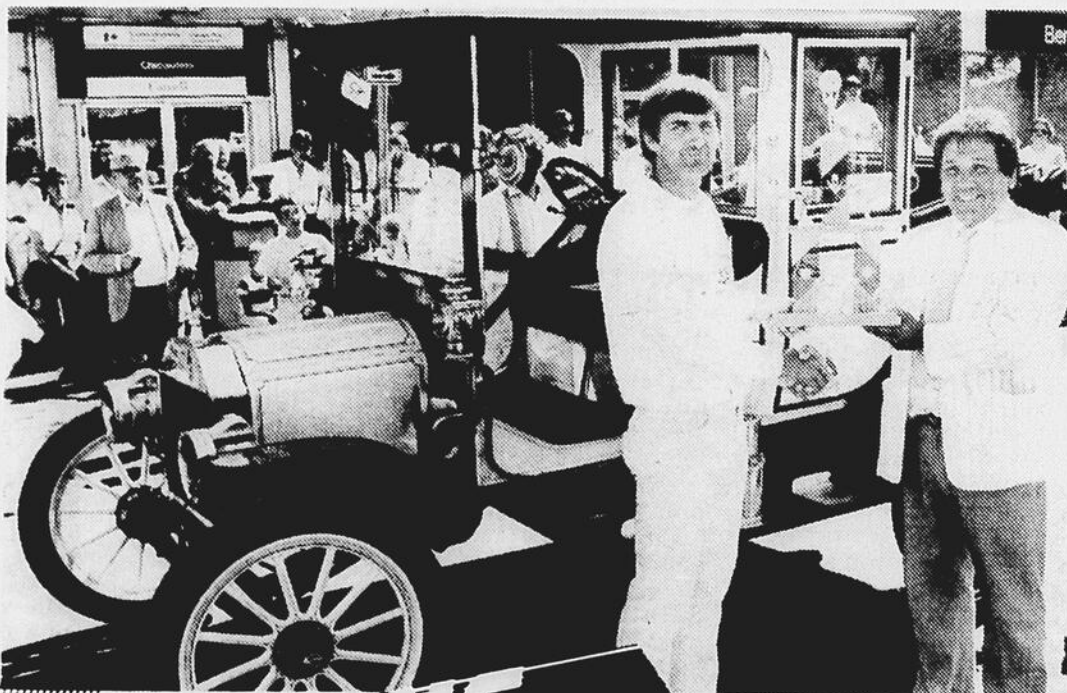

TODJANS

de Progrès..

sa impressionne!

Sur la photo, nous apercevons dans l'ordre habituel, le gagnant M. André Doré avec sa Ford T 1912 recevant le trophée Maison de la Presse des mains de M. Jocelyn Morin conseiller publicitaire au Progrès-Dimanche.

Shaklee Savez-vous que même les plus en forme peuvent se sentir encore mieux?
Shaklee, naturellement!

CHICOUTIMI: Info-Santé 696-2240
Jean et Michelle Béland 549-6100

JONQUIERE: Mme Jeanne-Mance Lapointe 542-6273
Jonquière (secteur Arvida) Mme Florence Gagnon 548-7828

SPECIAL PRO SANTE

Pré-inscription 87-88 pour \$1.00

Obtenez 15 séances de bronzage à l'achat d'une carte d'inscription de 30 séances pour \$70.00

Tél.: 547-5468
2235, Richard Jonquière

(Promotion se termine le 10 août 1987)

Un rapport fédéral le confirme

Les pétrolières tournent au ralenti

OTTAWA (PC) — L'organisme fédéral chargé de la surveillance de l'industrie pétrolière a brossé jeudi un nouveau tableau de la situation qui prévalait dans cette industrie après la crise des prix du pétrole de 1986.

Et ce tableau est loin d'être rose, puisqu'il tend à démontrer que le revenu collectif net des 125 sociétés dont les activités sont scrutées par l'A-

gence de surveillance du secteur pétrolier a fléchi de 190 pour cent.

Selon le rapport de l'agence pour 1986, l'industrie a perdu \$2.6 milliards, alors qu'elle avait accusé un revenu net de \$2.9 milliards l'année précédente.

Mais les responsables de l'organisme fédéral signalent que la situation qu'ils décrivent a été observée au mo-

ment où l'industrie montrait des signes de rétablissement d'une longue maladie — celle qui fut provoqué par l'affaïssissement, au début de 1986, des prix mondiaux du pétrole à un niveau représentant moins de la moitié de celui qu'ils avaient atteint vers la fin de 1985.

Une grande partie des pertes n'était due qu'au fléchissement temporaire des prix et n'a pas attaqué à plus long terme la santé de l'industrie, ont expliqué au cours d'un briefing tenu à l'intention de la presse, des fonctionnaires qui ont demandé à ne pas être identifiés.

Effet combiné

Dans une lettre qu'il adressait au ministre de l'Énergie, Marcel Masse, le directeur de l'agence, M. George Reinecke, a expliqué que l'effet combiné de la remontée des prix du pétrole et des réductions des taxes ou des royalties fédérales et provinciales

collectif a chuté de \$4.5 milliards par rapport à son niveau de 1985.

De leur côté, les sociétés appartenant à des étrangers ont vu leur revenu net fléchir de \$1.1 milliard, mais ont malgré tout réussi à réaliser des bénéfices de \$1 milliard l'an dernier.

Les responsables de l'agence imputent cette différence aux conventions comptables différentes utilisées par les sociétés américaines.

Séisme à Oakville

OAKVILLE, Ont. (PC) — Une partie du sud de l'Ontario a été légèrement secouée jeudi matin par un tremblement de terre, ce qui a eu pour effet de réveiller subitement, et plus tôt que prévu, des milliers de personnes.

On ne rapporte aucun dommage sérieux, ni aucun blessé.

Le séisme qui a duré environ 30 secondes est survenu à

5h32 et avait une intensité de 3.5 sur l'échelle de Richter.

Les experts ont déterminé que l'épicentre du tremblement de terre était sous le lac Ontario, à mi-chemin entre Toronto et St. Catharines.

Un homme a décrit la secousse comme si une salle de quilles avait ouvert ses portes sous sa maison.

Habituellement, un séisme de 3.5 ne cause aucun dommage important.

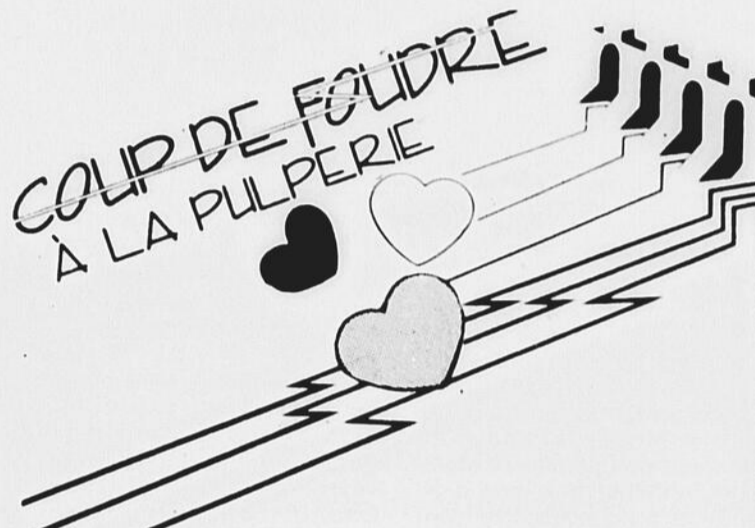

Vendredi, le 24 juillet

La Pulperie est presque centenaire, venez vous faire séduire par son histoire, elle a des choses à raconter. Les visites guidées sont de 9h00 à 17h30 et c'est gratuit!

Coup de Soleil le midi à la Pulperie, de la joie, des surprises et des animateurs en or vous font passer un dîner qui sort de l'ordinaire.

Pour faire partie des gens branchés de la région, il faut avoir vu La Danse des Baboons

LA DANSE DES BABOONS

Et pour le devenir vous composez le 543-2729 pour vos réservations et maintenant vous êtes vraiment branchés. Adm.: \$12.00, heure 20h00 au Théâtre de la Pulperie.

LIQUEURS SAGUENAY LTÉE



LA PULPERIE DE CHICOUTIMI
543-2729

"IRRESISTIBLE"
Michael J. Fox est irresistible. Janet Maslin NEW YORK TIMES

Le succès en une nuit... c'est impossible.
Brantley Foster l'a trouvé en deux semaines!

3^e sem.

MICHAEL J. FOX

AIR CLIMATISE

LE SECRET DE MON SUCCES
EN VERSION FRANÇAISE
"THE SECRET OF MY SUCCESS"

• RASTAR PRODUCTION • HERBERT ROSS FILM •
• HELEN SLATER • RICHARD JORDAN • MARGARET WHITTON •
• SCÉNARISME PAR JIM CASH • JACK EPPS, JR. AND AJ CAROTHERS •
• MONTAGE PAR AJ CAROTHERS • MONTAGE PAR DAVID FOSTER •

• EXECUTIVE PRODUCER DAVID CHASMAN • PRODUCED AND DIRECTED BY HERBERT ROSS •
A UNIVERSAL PICTURE

cinéma du complexe
JACQUES GAGNON
668-0141 ALMA

Vend. sam.: 19h15 - 22h45
Dim.: 12h15 - 19h15
Lundi à jeudi: 19h15

Soirs: 19h00 - 21h10
Sam.-dim.: 12h30 - 14h40 - 16h50 - 19h00 - 21h10

PLACE DU ROYAUME
1451 BOUL. TALBOT 545-4260

MERVEILLEUX!
...un succès monstre! Une des meilleures suites depuis des années. Du plaisir sans arrêt. Vraiment un film pour tous... Je l'ai adoré. — Jeffrey Lyons SNEAK PREVIEWS INN

DU PLAISIR DE PREMIER CHOIX!
Le génie comique de Eddie Murphy fait du Flic de Beverly Hills II un film furieusement drôle.
— David Sheehan KABC-TV

ENCORE
une fois, le flic à la langue bien pendue frappe dans le mille à tout coup, sans en rater une seule.
— Alex Grant THE VANCOUVER PROVINCE

2^e sem.

EDDIE MURPHY BEVERLY HILLS Cop II
VERSION FRANÇAISE

Soirs à 19h15 - 21h20
Sam. et dim.: 12h45 - 14h50 - 17h00 - 18h15 - 21h20

PLACE DU ROYAUME
1451 BOUL. TALBOT 545-4260

LIQUIDATION DES MODELES 1987
Pour faire de la place aux modèles 1988

Tanzer, K.M.V., Bayliner
Planche à voile Fanatic
Dériveur Lazer

Vêtement Bare
Moteur Yamaha
Zodia

Chaloupe, pédalo, canoe, équipement, etc...

Laser

BAYLINER

ZODIAC

YAMAHA

50%

TOUT DOIT SORTIR DES RABAIS JUSQU'À

4D NORDEST MARINE
1405 BOUL. TADOUSSAC CHIC. NORD 543-4167

PRIX DÉFIANT TOUTE COMPÉTITION

Fourre-tout

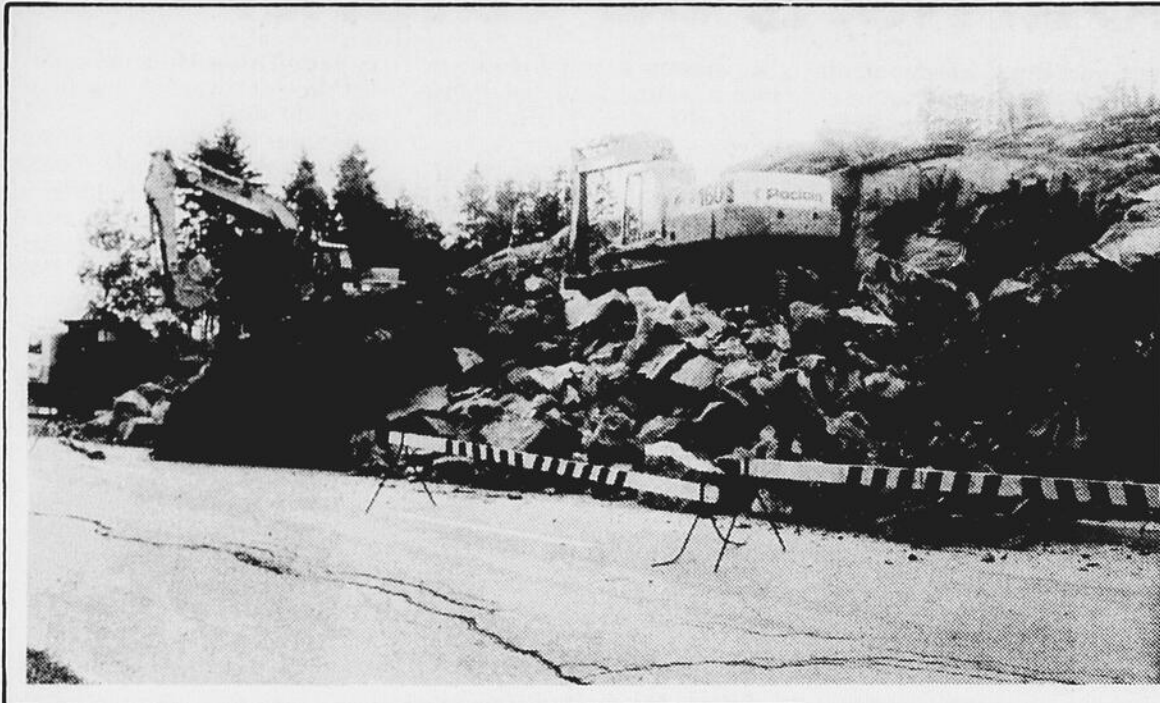

Travaux explosifs

Les vacances des travailleurs de la construction n'affectent pas les travaux d'excavation et ça bouge dans ce domaine à Chicoutimi. Sur la photo de gauche, près du marché Provigo du boulevard des Saguenéens, Alfred Boivin effectue des travaux dans le but de rendre son terrain plus accessible. En bas, à droite, au coin du boulevard Saint-Paul et de la rue des Actionnaires, Réjean Martel prépare le terrain qui accueillera, sous peu, un édifice abritant un centre de location pour l'équipement d'échafaudage électronique, commerce qui devrait opérer dès l'automne.

La monnaie de \$1 sur le marché

La monnaie de \$1, un petit peu plus grosse que le 25 cents traditionnel, se répand tranquillement à travers la région. Si on s'en sert déjà beaucoup à Montréal, pour le transport en commun, notamment, les distributeurs à liqueur et à cigarettes ne sont

pas encore en mesure de les accepter, du moins dans la région.

Le changement ne viendra pas aussi rapidement qu'on le souhaiterait et pour quelques mois encore, le nouveau dollar garde la fonction traditionnelle de l'ancien.



Don des employés de Bell

Les employés de Bell Canada de la région organisaient, en mai dernier, une vente de surplus de marchandises au profit de l'Association des diabétiques du Saguenay-Lac-Saint-Jean. On a ainsi amassé \$4,200, qui serviront à l'achat de glucomètres pour des personnes atteintes de diabète. Dans l'ordre habituel on retrouve, le directeur de l'association Adhémias Gagné, la trésorière Joan Veillette, le vice-président Maurice Gravel recevant le chèque du président de l'Équipe des relations communautaires Jean-Claude Dubé et la directrice Hermance Demers.



Logements à prix modique

La Coopérative Le Bercaïl de Chicoutimi vient de se voir accorder l'appui financier gouvernemental pour la construction d'un ensemble de huit logements pour familles à faible revenu. La construction évaluée à \$425,579, s'inscrit dans le programme fédéral-provincial de logement sans but lucratif. Le gouvernement fédéral y consent 75 des efforts financiers et le Québec, en plus des 25 additionnels, se charge de

la gestion du programme. L'aide financière correspond à un prêt de démarrage de \$6,000, ainsi qu'une subvention annuelle maximum du déficit d'exploitation de la coop égale à la différence

entre ses frais d'exploitation admissibles et ses revenus. Ces subventions s'échelonnent sur une période de 35 ans. Le nouvel édifice sera situé sur la rue Montcalm à Chicoutimi.

Diversité

On retrouvait beaucoup de diversité au cours du spectacle "Je me voyais déjà" mardi soir dans le cadre de la Huitaine de gaiété de Roberval.

L'animateur Louis Champagne côtoyait Pierre Guil, du musée amérindien, la conseillère municipale Denise Gagnon et le commentateur sportif de CKRS, Claude Lussier. De tout pour tous les goûts.

Rejoignez-nous

Afin d'accélérer le processus de diffusion des différents messages que nos lecteurs veulent voir paraître dans cette page, nous leur demandons d'adresser directement leurs envoies postaux aux soins de l'auteur de cette chronique, pour éviter les délais de manutentions.

Vous pouvez aussi me rejoindre par téléphone pour des petits faits cocasses que vous aimeriez voir traiter dans ces colonnes.

Clavell fait flèche de tout bois

S'il y a des gens qui doivent se frotter les mains de la dangereuse querelle opposant la France à l'Iran et la tension créée par le déplacement des pétroliers Koweïtiens battant le pavillon des États-Unis dans le détroit d'Ormuz, ce sont ceux de la maison d'édition Stock, qui détiennent les droits du dernier né de James Clavell, «Ouragan», pour la modeste somme de \$5 millions. Avec tout ce qui se passe au Moyen-Orient, beaucoup de lecteurs devaient tout ce qui s'écrit, sur le sujet, particulièrement ce qui concerne l'Iran.

Le nouveau roman de Clavell réfère à la révolution iranienne de 1979, au



Richard Banford

retour de Khomeiny et de la guerre du pétrole. L'auteur de "Shogun" (12 millions d'exemplaires vendus) a vécu en Iran en 1974, pays qu'il considère d'ailleurs, comme asiatique : "Une méconnaissance que de classer l'Iran au Moyen-Orient, ou de l'assimiler aux pays arabes," soutient Clavell. Jusqu'à 1981 James Clavell collectionnera tout ce qui a trait à ce pays (reportage, témoignages, cartes et documents). Il a même suivi, selon Paris Match, un cours de pilote d'hélicoptère pour décrire avec plus de précision les héros et l'action de son roman. Il a pris cinq ans pour présenter aux éditeurs un manuscrit de 2,400 pages que l'on retrouve en librairie en 722 pages.

Auteur pris en grippe

La coïncidence est trop frappante. Tous les magazines de cette semaine font une place au roman de Clavell au moment même où, sur la Méditerranée la situation devient de plus en plus inquiétante. L'Express consacre deux pages à cet auteur pris en grippe par la critique: "De la consommation de masse," disent les uns, "A ne pas confondre avec la littérature", disent les autres. "On souhaite que je me casse la gueule" soutient Clavell. Mais, ses romans, comme ceux d'Arthur Hailey et de Robert Ludlum, sont tellement bien documentés qu'ils deviennent des références.

"Ouragan" est un ouvrage à se procurer pour qui veut suivre d'une façon plus éclairée l'actuel conflit entre l'Iran et la France. Une guerre diplomatique qui pourrait prendre des proportions inquiétantes et qui, ne serait-ce que par la hausse du prix du pétrole, nous touche de près.

Broadbent inquiète les gens d'affaires

TORONTO (PC) — Le milieu des affaires du Canada anglais s'inquiète de la percée du Nouveau parti démocratique aux élections partielles de lundi dernier, mais la plupart des hommes d'affaires interrogés à travers le pays ne croient pas toutefois à une victoire des troupes d'Ed Broadbent au prochain scrutin général.

Si certains s'imaginent déjà voir les hordes socialistes déferler sur le pays, d'autres pensent que la poussée de popularité du NPD s'essouffera d'ici le prochain appel au peuple.

Au demeurant, note-t-on, même si le NPD a déjà été au pouvoir dans trois provinces, l'élection d'un parti sur la scène fédérale demeure une

inconnue. Et qui dit inconnue, dit instabilité. L'incertitude constitue un mal en soi pour le milieu des affaires.

Ce qui ne signifie pas pour autant qu'on soit satisfait des conservateurs ou des libéraux. Les propos de la douzaine de chefs d'entreprises interviewés par le quotidien torontois Globe and Mail l'illustrent clairement.

Si personne ne cite en exemple le président américain Ronald Reagan, au moins trois d'entre eux ont soutenu que le Canada a besoin d'un leader de la trempe de Margaret Thatcher, chantre inconditionnel du capitalisme tous azimuts. Finalement, quelques-uns ont souhaité tout haut que l'électorat revienne à de meilleurs sentiments d'i-

ci les prochaines élections.

"Ils vont démolir la libre entreprise", soutient Frank Hasenfratz, président de Lingmar Machine, de Guelph en Ontario. "J'ai vécu dans un pays socialiste. Je sais de quoi il en retourne. Ils vont nationaliser les banques et les industries", a raconté ce Hongrois d'origine, qui a quitté son pays au moment de la révolution avortée de 1956.

Adam Zimmerman, président de Noranda Forest, qualifie de "cauchemar" la possibilité de l'élection d'un gouvernement néo-démocrate. Il estime cependant surévaluée la popularité du parti. N'empêche qu'il s'inquiète des politiques "interventionnistes" du NPD.

Pour William Dimma, vice-

président de la maison torontoise de courtage Royal LePage, une victoire des néo-démocrates aux élections générales nuirait à la bourse et se ferait sentir dans toutes les sphères du monde des affaires. Il ne donne cependant pas plus qu'une chance sur 20 à Ed Broadbent de se retrouver premier ministre dans deux ans.

D'autres sont plus nuancés. Par exemple, Gordon Cummings, président de National Sea Products, songe maintenant à contribuer à la caisse électorale du NPD. Comme cette entreprise de transformation du poisson, la plus importante du genre au pays, le fait déjà pour les libéraux de John Turner et les conserva-

teurs de Brian Mulroney.

Même s'il n'a qu'une conception nebuleuse de la politique halieutique des néo-démocrates, M. Cummings connaît les liens étroits qu'entretient le président de l'union des pêcheurs Richard Cashin avec le NPD. Dans l'éventualité que M. Cashin fasse un saut en politique, il serait élu, croit M. Cummings. Et il serait bien placé pour diriger le ministère des Pêches, spécule-t-il.

Pour sa part, le vice-président de Pioneer Grain, l'ancien ministre libéral Otto Lang souligne que les hommes d'affaires du Manitoba ont une connaissance directe de la gestion néo-démocrate des affaires de l'Etat.

Régime de prêts et bourses

Une grève est possible

MONTREAL (PC) — La Fédération des associations étudiantes collégiales du Québec (FAECQ) réclame de participer dès son élaboration initiale à une réforme du régime de prêts-bourses. Pour cela, elle est prête à la grève.

Selon Nicolas Plourde, président de la fédération, le ministre de l'Education Claude Ryan "ne souhaite nous consulter qu'à l'étape de la commission parlementaire. Pour nous, ce serait de la frime car, à ce moment, tout sera déjà coulé dans le béton."

"Notre revendication ne coûte rien, c'est tellement simple que ce serait impensable qu'elle soit refusée", a lancé M. Plourde en conférence de presse.

La fédération a entendu dire que M. Ryan, pour éviter que l'exercice prenne trop de temps, consultera plutôt d'anciens militants étudiants au lieu des associations représentatives.

Or ces ex-militants, dit M. Plourde, "ne sont plus dans le

bain. Ils font moins de bruit, nous comprenons que M. Ryan préfère les entendre à notre place." Si M. Ryan s'y prend bel et bien de cette façon, dit-il, "ça ira contre le principe sacré de la représentativité".

S'il y a grève, ce serait vers le mois d'octobre. La FAECQ compte 30.000 étudiants regroupés dans 10 cégeps. L'autre grand regroupement est l'Association nationale des étudiants du Québec (ANEQ), avec 55.000 membres dans 12 cégeps et trois universités.

Les associations étudiantes des autres cégeps (en tout, 50 au Québec) ne sont affiliées ni à la fédération ni à l'ANEQ mais peuvent se rallier à des mouvements de pression, de concert avec l'une ou l'autre centrale.

La fédération a proposé au printemps à l'ANEQ de former un front commun pour appuyer la revendication d'être consulté au début quant à la réforme.

L'ANEQ refusé et laissé la fédération perplexe, affirmant que ça pourrait être un "guet-apens", raconte Nicolas Plourde.

Suite à une question, le président de la fédération a nié que l'appel à la grève serait comme demander aux membres de "se battre contre des fantômes".

le Fitzgerald
Restaurant

Festival des moules bleues
des Iles-de-la-Madeleine
SALLE CLIMATISEE ET TERRASSE
au 306, Labrecque, 545-7680

Résultats

649 Vous pouvez miser jusqu'à 20h00 le jour du tirage.

Tirage du 87-07-22
1 8 26 32 43 49
No. complémentaire: **35**

GAGNANTS	LOTS
6/6	1 6 450 453,30\$
5/6+	5 189 686,50\$
5/6	300 2 417,50\$
4/6	15 679 88,90\$
3/6	297 879 10,00\$

Ventes totales: 19 017 345,00\$

PROCHAIN TIRAGE:
Samedi, 25 juillet
GROS LOT APPROX.: 2 000 000,00\$

Les modalités d'encaissement des billets gagnants paraissent au verso des billets. En cas de départ entre cette liste de numéros gagnants et la liste officielle, cette dernière a priorité.

WALT DISNEY productions présente

BLANCHE NEIGE et les 7 Nains

LE CHEF-D'ŒUVRE INCONTESTÉ DU DESSIN ANIMÉ!

2^e sem.

AIR CLIMATISE

50^e Anniversaire

TECHNICOLOR®

PLACE DU ROYAUME
1451 BOUL. TALBOT 545-4260

Distributed by BUENA VISTA PICTURES DISTRIBUTION
©1937 The Walt Disney Company

Soirs à 19h45 - 21h25
Sam. et dim. 13h00 - 14h45 - 16h25 - 18h05 - 19h45 - 21h25

Votre horaire télé

VENDREDI
24 JUILLET

5h00
WTVS — QUALITY OF LIFE
SE — MARIE

5h30
CFCF — TWILIGHT ZONE
WTVS — THE BUSINESS OF MAN-
AGEMENT
TSN — TSN WRESTLING (R)
(1h.30)

5h45
WPTZ — MORNING STRETCH

5h55
CFCF — PK'S VIDEO GOLD

6h00
CFCF — ROMPER ROOM
WJWK — CBS EARLY MORNING
NEWS (1h.) au WJWK (1h.09) au
WTVS — MONEY PUZZLE (1h.)
WVNY — BODIES IN MOTION
FC — ROCKY IV

6h15
WPTZ — BEFORE HOURS

6h30
CFCF — CANADA A.M. (2h.30)
WPTZ — NBC NEWS AT SUNRISE
WVNY — JIMMY SWAGGART

7h00
WJWK — CBS MORNING NEWS /
THE MORNING PROGRAM (2h.)
WPTZ — THE TODAY SHOW (2h.)
WTVS — TO LIFE! YOGA WITH
PRISCILLA PATRICK
WVNY — GOOD MORNING AMERI-
CA (2h.)
SE — MINIFEE, BINIKY ET LE
DRAGON ROSE, ALIAS, LE FOU DU
ROI, LES SABLONS
TSN — SPORTSDESK

7h15
WTVS — A.M. WEATHER

7h30
WTVS — AMERICAN GOVER-
NMENT SURVEY
FC — INSPECTOR GADGET: AMU-
SEMENT PARK
TSN — BODIES IN MOTION (Pd)

8h00
WTVS — FOCUS ON SOCIETY
FC — THE RAY BRADBURY
THEATRE II
TSN — FIFA UNDER 16 WORLD
SOCCER TOURNAMENT (R) Match de
demi-finale. (2h.)

8h30
WTVS — THE BEACHCOMBERS
SE — LES ROGERS

9h00
CFCF — GOOD MORNING
WORKOUT
WJWK — HOUR MAGAZINE (1h.)
WPTZ — PHIL DONAHUE (1h.)
WTVS — 3-2-1 CONTACT En reprise
à 11h30
WVNY — 100 HUNTLEY STREET
(1h.)

9h15
CFCF — LE REVEIL

9h24
CBJET — GOOD MORNING /
THOUGHT FOR TODAY

9h30
CFCF — THE NEW CHAIN REAC-
TION
CFCF — LA CITÉ DU PERE
TCFQ — RAVI DE VOUS VOIR
(1h.11)
WTVS — READING RAINBOW
FC — KING SOLOMON'S MINES

9h45
CFCF — AEROFORME

10h00
CBJET — FRED PENNER'S PLACE
CFCF — THE BRIAN GAZZARD
SHOW
CFCF — LES PETITS BONS-
HOMMES
WJWK — THE NEW \$25 000 PY-
RAMID
WPTZ — SALE OF THE CENTURY
WTVS — SESAME STREET (1h.)
WVNY — ABBOTT & COSTELLO
TSN — INSIDE THE PGA TOUR (R)

10h10
SE — TROP TARD BALTHAZAR

10h15
CBJET — FRIENDLY GIANT

10h30
CBJET — MR. DRESSUP
CFCF — DEFINITION

CFCF — LES SATELLIPOPETTES
WJWK — THE NEW CARD SHARKS
WPTZ — CLASSIC CONCENTRA-
TION
WVNY — I DREAM OF JEANNIE
TSN — INTERNATIONAL CRICKET
(R) Troisième journée de la confronta-
tion Angleterre-Pakistan.

10h41
TVFQ — CENT ANS DE RETARD

11h00
CBJET — SESAME STREET (1h.)
CFCF — THE NEW YOU
CFCF — LES TRANSFORMABLES
TVFQ — LA CHANCE AUX CHAN-
SONS REPRISE
WJWK — THE PRICE IS RIGHT (1h.)
WPTZ — WHEEL OF FORTUNE
WTVS — MISTER ROGER'S
NEIGHBORHOOD En reprise à
15h00
WVNY — WHO'S THE BOSS
TSN — MAGIC YEARS IN SPORTS
(R)

11h10
CBFT — HORAIRE

11h15
CKRS - CBFT — MON AMI GIGNOL

11h16
CJPM — HORAIRE CJPM

11h25
CFCF — LES COULEURS DU JOUR

11h30
CKRS - CBFT — ORZOWEI OU L'EN-
FANT DE LA FORÊT L'histoire d'un
enfant blanc, âgé de 13 ans, trouvé
dans la forêt vierge par les Swazis.
CFCF — M*A*S*H RADAR MONTE
EN GRADE.
CFCF — TODAY'S MAGAZINE
CJPM — LA CITÉ DU PERE
CFCF — G.I. JOE
TVFQ — DES CHIFFRES ET DES
LETTRES REPRISE
WPTZ — SCRABBLE
WTVS — 3-2-1 CONTACT Reprise
de 9h00.
WVNY — DIFF'RENT STROKES
FC — DAUGHTERS OF THE COUN-
TRY - MISTRESS MADELEINE
SE — CONTACT MORTEL
TSN — BODIES IN MOTION (R)

11h45
CJPM — AEROFORME

12h00
CKRS - CBFT — PREMIERE EDI-
TION
CBJET — MIDDAY (1h. app.)
CFCF — LES PIERRAFEU DES EN-
FANTS VEDETTE.
CFCF — SPLIT SECOND
CJPM — LE SIX VOUS INFORME
TVFQ — REALITIES
CFCF — LE MONDE
TVFQ — BOÎTE AUX LETTRES SPÉ-
CIAL FRANÇOIS NOURISSIER.
(1h.30) REPRISE L'émission C'EST
ENCORE MIEUX L'APRÈS-MIDI est
retransmise exceptionnellement.
WJWK — THE NEWS
WPTZ — SUPER PASSWORD
WTVS — READING RAINBOW Re-
prise de 9h30.
WVNY — RYAN'S HOPE
TSN — SPORTSDESK

12h05
CKRS — NOUVELLES RÉGIO-
NALES

12h10
CBFT — FARIBOLES
WJWK — ACROSS THE FENCE

12h15
CJPM - CFCF — L'ETESHOW (1h.)
Reprise de jeudi, 18h30

12h20
CKRS — FARIBOLES

12h30
CKRS — PALME D'OR
CFCF — LE GRAND JOURNAL
CFCF — PULSE 12.30
TVFQ — PINS AND NEEDLES
CBFT — AVIS DE RECHERCHE
WJWK — THE YOUNG & THE RES-
TLESS (1h.)
WPTZ — WORD PLAY
fit WTVS — NEW SOUTHERN
COOKING
WVNY — LOVING
FC — BACK TO SCHOOL
TSN — TSN'S WORLD OF HORSE
RACING (R)

12h57
CBJET — COMMUNITY NOTES

13h00
CKRS - CBFT — REFLETS D'UN
PAYS De Jonquière. La base de plein

air Cepal de Jonquière a été la pre-
mière à organiser la descente de ra-
pides en canot pneumatique (rafting).
— L'Auberge de l'île du repos, au Lac
St-Jean, accueille chaque été des esti-
vants venus de partout. Anim.: Renée
Lavergne. (1h.)
CBJET - WVNY — ALL MY CHIL-
DREN (1h.)
CFCF — DE TOUTE BEAUTÉ Chroni-
que le nouvel art du maquillage. Dani-
elle Bourgeault maquille Claire Car-
ron. Chronique naturopathie avec Jac-
ques Lesage. Carmel Letendre expli-
que comment la naturopathie l'a aidée
à mieux maîtriser son hypoglycémie.
CFCF — LIFETIME Entrevue avec le
groupe The Chiffons; quelques
conseils sur la planification des vacan-
ces; entrevue avec Marilyn Darte;
pourquoi le hockey est-il associé à
notre identité. (1h.)
TVFQ — MEDIA AND METHOES OF
THE ARTIST
WPTZ — DAYS OF OUR LIVES (1h.)
WTVS — WE'RE COOKING NOW
TSN — SUPERCROSS '87 (R) (1h.)

13h15
CJPM - CFCF — SOLEIL D'ÉTÉ Chroni-
ques: consultant en santé avec Gaé-
tan Girard, artisanat avec Rita Guérin,
plein-air et camping avec Sylvie
Grandmaison et sûreté du Québec
avec Caporal Michel Boulterice. (1h.)
SE — L'ANNÉE DU DRAGON

13h30
CFCF — LES P'TITES VUES LE
JEUNE MARIE. (2h.)
TVFQ — VISIONS: THE CRITICAL
EYE
TVFQ — PORTRAIT RÉNY JU-
LIENNE. (1h.) REPRISE
WJWK — THE BOLD AND THE
BEAUTIFUL
WTVS — PROFILES OF NATURE

14h00
CKRS - CBFT — HISTOIRE DE LA
MARINE À LA DÉCOUVERTE DU
MONDE. À la suite de Christophe Co-
lomb, de nombreux explorateurs s'é-
lancent à la conquête du monde: Vas-
co de Gama, Amerigo Vespucci, MKA-
GELLAN, Cartier, Cook. (1h.)
CBJET — MOVIE TIME THE
RAILWAY CHILDREN. (2h.)
CFCF - WPTZ — ANOTHER WORLD
(1h.)
TVFQ — WITNESS TO YESTERDAY
WJWK — AS THE WORLD TURNS
(1h.)
WTVS — SESAME STREET (1h.)
WVNY — ONE LIFE TO LIVE (1h.)
TSN — DAVIS CUP TENNIS à Ed-
monton, Alberta, le Canada rencontre
l'Équateur, dans le cadre de la Coupe
Davis. (3h.) EN DIRECT

14h15
CJPM - CFCF — CINÉ-QUIZ LES
HUITRES À LA MOUTARDE. (2h.15)

14h30
TVO — TALKING FILM
TVFQ — LA TELEVISION DES TÉ-
LÉSPECTATEURS REPRISE
FC — BIG TROUBLE

15h00
CKRS — LES GRANDS DÉSERTS
(1h.)
CFCF — GENERAL HOSPITAL (1h.)
TVO — REALITIES
CBFT — REGARDS SUR LA NATURE
LE HUART À COLLIER.
TVFQ — LE NOUVEAU THÉÂTRE
DE BOUVARD REPRISE
WJWK — GUIDING LIGHT (1h.)
WPTZ — SMURFS
WTVS — MISTER ROGER'S
NEIGHBORHOOD Reprise de 11h00.
p-l'été WVNY — MY LITTLE PONY
& FRIENDS

15h15
TVFQ — RADIO FRANCE INTERNA-
TIONALE

15h30
CFCF — SHE-RA, PRINCESSE DU
POUVOIR
TVO — TOURISM IS YOUR BUSI-
NESS
CBFT — ROQUET BELLES
OREILLES
WPTZ — SHE-RA, PRINCESS OF
POWER
WTVS — NEW YORK MASTER
CHEFS
WVNY — DENNIS THE MENACE
SE — INSPECTEUR GADGET

16h00
CKRS - CBFT — FRAGGLE ROCK
CBJET — THE FACTS OF LIFE
CFCF — L'HEUREUX RETOUR
Soeur Angèle propose un plat spécial à
essayer durant le week-end.
CFCF — MUSIC VISION
TVO — LES PRIX NOBEL
TVFQ — RAVI DE VOUS VOIR

(1h.30)
WJWK — MAGNUM P.I. (1h.)
WPTZ — THE LITTLE HOUSE ON
THE PRAIRIE (1h.) REPRISE
WTVS — UNDERSTANDING HU-
MAN BEHAVIOR
WVNY — HE-MAN & THE MASTERS
OF THE UNIVERSE
SE — ENEMY

16h30
CKRS - CBFT — DEMETAN; LA PE-
TITE GRENOUILLE
CBJET — VIDEO HITS (1h.)
CFCF — TAKE A BREAK WITH
MATTHEW COPE
CJPM — LES SATELLIPOPETTES
TVO — KIDSWORLD
CFCF — LA POP COLLECTION RE-
PRISE
WTVS — CONTEMPORARY
HEALTH ISSUES
WVNY — THE TRANSFORMERS
FC — THE ILLUSIONIST

16h35
CFCF — WHEEL OF FORTUNE

16h50
CFCF — LE PETIT JOURNAL

17h00
CKRS - CBFT — HISTOIRES D'HIER
ET D'AUJOURD'HUI TROP PETIT
DANS UN MONDE TROP GRAND. Un
enfant nain est taquiné par ses cama-
rades à cause de sa taille. Son rêve
serait de travailler dans un cirque.
(1h.)
CFCF — DOUBLE JEU
CFCF — THE PRICE IS RIGHT (1h.)
app.
CJPM — COUP DE SOLEIL (1h.)
TVO — SESAME STREET (1h.)
CFCF — L'ÎLE FANTASTIQUE avec
Ricardo Montalban et Herve Ville-
chaize. (1h.) REPRISE
WJWK — WKRP IN CINCINNATI
WPTZ — THE NEW NEWLYWED
GAME
WTVS — THE WRITE COURSE: AN
INTRODUCTION TO COLLEGE
COMPOSITION
WVNY — G.I. JOE
TSN — WORLD RALLY CHAM-
PIONSHIP AUTO RACING SERIES (R)
(1h.)

17h30
CBJET — THREE'S COMPANY
CFCF — LE GRAND JOURNAL
R.-Q. - CIVV — DIMENSIONS DE LA
SCIENCE AGENT DE TRANSFORMA-
TION.
TVFQ — LE JOURNAL
WJWK — PEOPLE'S COURT
WPTZ — JEOPARDY
WTVS — VOELKER
WVNY — THREE'S COMPANY

17h50
WTVS — MICHIGAN CONNECTION

18h00
CKRS — CE SOIR
CBJET — NEWSWATCH (1h.)
CFCF — PREMIERES
CFCF — PULSE (1h.)
CJPM — LE SIX VOUS INFORME
TVO — POLKA DOT DOOR
CFCF — LE MONDE
CBFT — MONTREAL CE SOIR
R.-Q. - CIVV — KYLIAN SYMPHO-
NIE EN RÉ.
TVFQ — LA CHANCE AUX CHAN-
SONS Inv.: Herve Christiani et Alice
Donna.
WJWK — THE NEWS (1h.)
WPTZ — NIGHTLY NEWS ON 5
WTVS — THE MACNEIL/LEHRER
NEWSHOUR (1h.)
WVNY — NEWSCENTER 22
FC — FLYING
TSN — FIFA UNDER 16 WORLD
SOCCER TOURNAMENT Finale
consolation, en provenance de St-
John, au Nouveau-Brunswick. (2h.)
EN DIRECT

17h50
SE — LES ROGERS

18h15
CFCF — SPORT ET MÉTÉO

18h30
CKRS — AVIS DE RECHERCHE
CFCF — JASMIN CENTRE-VILLE
(1h.)
CJPM - CFCF — L'ETESHOW (1h.)
En reprise lundi suivant, 12h15
TVO — JEREMY
CBFT — PALME D'OR 1965 La
Croisette a maintenant un nouveau vi-
sage et plusieurs vedettes de cinéma y
deambulent, comme Charlotte Ram-
pling et Federico Fellini.
R.-Q. - CIVV — MAYA L'ABEILLE
FLIP CHAMPION DE LA FORÊT.
TVFQ — DES CHIFFRES ET DES
LETTRES
WPTZ — NBC NIGHTLY NEWS
WVNY — ABC WORLD NEWS TO-
NIGHT

18h45
TVO — READALONG 2

19h00
CKRS — LA TRAGÉDIE SILEN-
CIEUSE (1h.)
CBJET — STARMAN (1h.)
CFCF — ENTERTAINMENT TO-
NIGHT Mark Harmon parle de son
prochain film, bientôt à l'affiche, Sum-
mer School.
TVO — LEGENDS OF THE WORLD
CBFT — CAP DANGER CARGAISON
ILLEGAL avec Donnelly Rhodes,
Chris Crabb et Ocean Hellman. — Le
Dr Roberts aide les douaniers fédéraux
à démanteler un réseau de trafiquants
de fourrures.
R.-Q. - CIVV — VIVRE À... ST-
SIMÉON. La découverte des villes et
villages du Québec à travers les gens
qui les habitent. REPRISE
TVFQ — C'EST ENCORE MIEUX
L'APRÈS-MIDI Inv.: Richard Berry,
Daniel Auteuil, Emmanuelle Béart,
Carole Bouquet, Tom Novembre, My-
lène Farmer, Marc Lavoine, Corinne
Charby, Partenaire Particulier, Harlem
Désir, Jean-Claude Brialy, Caroline
Loeb et Jean-Paul Gaultier. (1h.30)
DERNIÈRE
WJWK — CBS NEWS WITH DAN
RATHER
WPTZ — WHEEL OF FORTUNE
WTVS — THE NIGHTLY BUSINESS
REPORT
WVNY — STAR TREK (1h.)

19h30
CFCF — ACTION, RÉACTION! Inv.:
Jean-Paul Chartrand et Claude
Mouton.
CFCF — THRILL OF A LIFETIME
Anim.: Cheryl Wilson et Doug Paulson.
CJPM - CFCF — LE QUÉBEC À LA
CARTE
TVO — MAGIC SHADOWS BER-
NARDINE (dern. de 5). Voir lundi,
19h30
CBFT — MOZART DÉBUT. LÉO-
POLD (1ère de 6). Avec Michel Bou-
quet, Jean-Claude Brialy et Madeleine
Robinson. — En 1764, Léopold Mo-
zart entreprend une tournée à travers
l'Europe pour faire connaître ses deux
enfants, Wolfgang et Nannerl, miracu-
sement doués pour la musique.
(1h.30)
R.-Q. - CIVV — RETRAITE-ACTION
LA NUIT PORTE CONSEIL. Un couple
s'interroge sur l'amour qu'ils ont
donné à leurs enfants. REPRISE
WJWK — HOLLYWOOD SQUARES
WPTZ — M*A*S*H
WTVS — PROFILES OF NATURE
WARBLERS.
SE — OU EST PARSIFAL?

19h45
FC — BLUE CITY

19h58
R.-Q. - CIVV — TIRAGE LA QUOTI-
DIENNE

20h00
CKRS — CAP DANGER
CBJET — IT'S ONLY ROCK 'N' ROLL
Anim.: Ted Woloshyn.
CFCF — CINÉMA QUATRE SAI-
SONS UN COW-BOY DANS LA VILLE.
(2h.)
CFCF — SCARECROW AND MRS.

KING THE MAN WHO DIED TWICE
avec Kate Jackson, Bruce Boxleitner
et Beverly GUARLAND. 8 Amanda et
Lee tentent de retrouver le fils d'un
agent vietnamien. (1h.)
CJPM — LES MOINEAU ET LES
PINSON Avec Fernand Gignac, Rita
Lafontaine et Gabriel Gascon. — Mar-
cel-Marie Moineau est encore sous le
choc des derniers événements. Il s'ex-
plique difficilement l'attitude du père
de Méo. REPRISE
TVO — MONEY\$WORTH Anim.:
Bruce Rogers, Cynthia Wine et Brian
Costello.
CFCF — VIA QUÉBEC EN VA-
CANCES
R.-Q. - CIVV — STATION SOLEIL
(1h.) En reprise à 22h51.
WJWK — CBS SPECIAL BUGS BUN-
NY — LOONEY TUNES ALL-STAR
50th ANNIVERSARY.
WPTZ — STINGRAY NIGHT MA-
NOEUVRES avec Nick Mancuso. —
Stingray s'infiltrer clandestinement
dans une académie militaire pour pro-
téger un étudiant témoin d'une exé-
cution impliquant des officiers de l'aca-
démie. (1h.) REPRISE
WTVS — WASHINGTON WEEK IN
REVIEW Anim.: Paul Duke.
WVNY — CFL FRIDAY NIGHT FOOT-
BALL Les Blue Bombers de Winnipeg
reçoivent les Eskimos d'Edmonton.
(3h.)
TSN — DAVIS CUP TENNIS (Pd) Le
Canada affronte l'Équateur. (3h.)

20h30
CKRS — MOZART DÉBUT. LÉO-
POLD (1ère de 6). Avec Michel Bou-
quet, Jean-Claude Brialy et Madeleine
Robinson. — En 1764, Léopold Mo-
zart entreprend une tournée à travers
l'Europe pour faire connaître ses deux
enfants, Wolfgang et Nannerl, miracu-
sement doués pour la musique.
(1h.30)
CBJET — GOLDEN GIRLS FORGIVE
ME, FATHER.
CJPM — CHACUN CHEZ SOI
TVO — AIRWAVES Reprise de lundi,
22h00.
CFCF — LES MOINEAU ET LES
PINSON Avec Fernand Gignac, Rita
Lafontaine et Gabriel Gascon. — Mar-
cel-Marie Moineau est encore sous le
choc des derniers événements. Il s'ex-
plique difficilement l'attitude du père
de Méo. REPRISE
TVFQ — PORTRAIT ROBERT LAF-
FONT. Le célèbre éditeur Robert Laf-
font parle de son passionnant do-
maine. (1h.)
WTVS — WALL STREET WEEK
Anim.: Louis Rukeyser.

21h00
CBJET — DALLAS SECOND TIME
AROUND. (1h.)
CFCF - WPTZ — MIAMI VICE Avec
Don Johnson et Philip Michael Thom-
as. (1h.)
CJPM — CINÉMA DU VENDREDI
PASSION FANTOMATIQUE. (1h.45)
TVO — THE LAST DAYS OF LIVING
Documentaire émouvant sur le dépar-
tement des soins palliatifs de l'hôpital
Royal Victoria à Montréal. (1h.)
CFCF — CHACUN CHEZ SOI L'A-
DOPTION. Murielle part à la recherche
des parents naturels d'Alice lors-
qu'elle apprend que cette dernière est
une enfant adoptée. REPRISE
CBFT — DOCUMENTAIRES CANA-
DIENS LE FILM D'ARIANE. Une pe-
tite histoire des femmes au Québec de
1925 à 1980, filmée et racontée par
des cinéastes du dimanche. (1h.)
R.-Q. - CIVV — CINÉMANIA LA VOIE
LACTÉE. (1h.51)
WJWK — DALLAS Avec Patrick Duf-
fy, Barbara Bel Geddes et Larry
Hagman. (1h.)
WTVS — DETROIT WEEK IN RE-
VIEW Anim.: Neal Shine.
SE — CONTACT MORTEL

21h15
FC — ALIENS

21h30
CFCF — ARME ET CHARME FLA-
GRANT DÉLIT. (1h.)

14 — LE QUOTIDIEN, vendredi 24 juillet 1987

TELESAG CHICOUTIMI	VIDEO DERY LA BAIE	CABLOVISION ALMA	TELEVAL ROBERVAL	DOLBEAU TV SERVICE	GAGNON TV LEE ST-FELICIEN ST-PRIME
R-Q 2	CKRS 3	CKRS-TV 3	R-Q 2	TVFQ 2	CKRS 3
CKRS 3	CBJET 5	CFCF 7	CKRS 3	WPTZ 3	NBC WPTZ 4
CBJET 5	CFCF 7	CJPM 9	CBC 5	CFCF 4	TVFQ 5
CFCF 7	R-Q 9	CFCF 11	Plus 6	CJPM 5	CJPM 6
TVFQ 9	CJPM 10	TVFQ 12	CFCF 7	R-Q 5	CFCF 7
CJPM 10	CFCF 14	TVO Ont 14	TV comm 8	WVNY 7	CBFT 8
CFCF 11	WTVS 16	CBFT 15	TVFQ 9	CFCF 9	CFCF 9
WTVS 15	WJWK 22	WPTZ 16	CFCF 11	CBJET 11	R-Q 11
WJWK 16	SE 23	WTVS 17	CJPM 13	CBJET 12	CBJET 12
WPTZ 19	FC 25	SE 20	SE 17	SE 24	CTV 13
CBFT 20	TSN 26	FC 21	Much Music 19	CBFT 27	SE 18
CFCF 21	TSN 26	TSN 22	TSN 21		Much Music 19
SE 23	CBFT 30	WVNY 23	CBFT 23		TSN 21
FC 25		CBC 24	NBC WPTZ 24		
TSN 26			ABC WVNY 25		
WVNY 28			Infovision 26		

Correspondance des stations pour chacun des câblodistributeurs

Prix de l'Europe

BARCELONE (AP) — Le film "Les noces barbares" co-produit par la France et la Belgique et réalisé par la Belge Marion Hansel a remporté jeudi le Prix de l'Europe (environ 1.440 million de FF) lors du Festival du film de Barcelone.

Ce film est tiré du roman de l'auteur français Yann Queffelec.

Mercredi, le réalisateur américain Fred Zinnermann avait lu "le manifeste de Barcelone" en faveur des droits des réalisateurs et du respect de leur oeuvre mis en danger par certaines intentions de colorier les films en noir et blanc, par les mauvais doublages et par l'insertion de publicités au beau milieu des films aussi bien en salles de cinéma qu'à la télévision.

En bref

Guillevin

MONTREAL (PC) — Le distributeur de matériel électrique Guillevin International Inc. a entamé des consultations préliminaires en vue d'acquiescer des opérations de Steetley Distribution Inc., filiale de Steetley Plc du Royaume-Uni.

Guillevin compte 36 centres de distribution au Québec et en Ontario.

Météo

Min.: 16
Max.: 28

MONTREAL (PC) — Prévisions pour le Québec émises à 16 h 30 jeudi par Environnement Canada pour vendredi, avec un aperçu pour samedi.

Situation générale: l'air chaud persistera sur l'ouest de la province. Toutefois un front froid en provenance du nord-ouest apportera des averses ou orages en fin de journée. Plus à l'est le ciel sera nuageux et quelques averses sont prévues. Un dégagement est anticipé samedi avec un retour aux températures de saison.

Abitibi et Témiscamingue: averses ou orages cessant en

matinée. Nuageux avec un peu de bruine par la suite. Min. près de 19. Max. près de 24. Beau et frais samedi.

Réservoirs Cabonga et Gouin, Pontiac, Gatineau, Lièvre et Laurentides: nuageux avec quelques averses ou orages. Min. de 17 à 19. Max. près de 28. Beau et frais samedi.

Ottawa, Hull et Cornwall: chaud et humide. Quelques averses ou orages en fin de journée. Min. près de 20. Max. près de 33. Beau et moins chaud samedi.

Montréal, Trois-Rivières et Drummondville: chaud et humide. Quelques averses ou orages en fin de journée. Min. près de 20. Max. près de

33. Beau et moins chaud samedi.

Québec et Beauce: chaud et humide. Quelques averses ou orages en fin de journée. Min. près de 18. Max. près de 30. Dégagement et moins chaud samedi.

Estrie: chaud et humide. Quelques averses ou orages en soirée. Min. près de 18. Max. près de 32. Nuageux avec éclaircies et moins chaud.

Lac-St-Jean: nuageux avec averses ou orages dispersés. Min. près de 18. Max. près de 25. Beau et frais samedi.

Saguenay et réserve des Laurentides: des éclaircies en matinée. Averses ou orages dispersés par la suite. Min. près de 16. Max. près de 28. Dégagement et frais samedi.

La Tuque: ennuagement suivi de quelques averses ou orages. Min. près de 17. Max. près de 28. Dégagement et frais samedi.

Charlevoix et Rivière-du-Loup: ciel variable. Averses ou orages dispersés en fin de journée. Min. de 14 à 16. Max. près de 25. Dégagement samedi.

Rimouski, Matapédia, Ste-Anne-des-Monts, parc de la Gaspésie et Baie-Comeau: plutôt nuageux avec averses dispersés. Min. près de 13. Max. de 19 à 22.

Au sud

Acapulco	24 nuageux 31
Barbade	25 pluie 31
Bermudes	26 nuageux 28
Brownsville	25 clair 35
Daytona Beach	22 clair 31
Honolulu	25 clair 32
Kingston	28 nuageux 34
La Havane	23 clair 32
Las Vegas	21 clair 37
Los Angeles	16 clair 22
Mexico	14 brouillard 23
Miami Beach	26 clair 32
Myrtle Beach	27 clair 37
Nassau	27 clair 31
Orlando	24 clair 34
Palm Springs	22 clair 37
Reno	9 clair 26

Marées

CHICOUTIMI — La marée sera basse à 10h35 (1m0) et haute à 15h25 (3m6). Elle sera à nouveau basse à 21h55 (1m2) et haute à 03h30 (4m6).

LA BAIE — La marée sera basse à 09h25 (1m1) et haute à 15h20 (4m2). Elle sera à nouveau basse à 21h05 (1m3) et haute à 03h30 (5m2).

Vendredi 24 juillet



Lever: 5h08
Coucher: 20h32

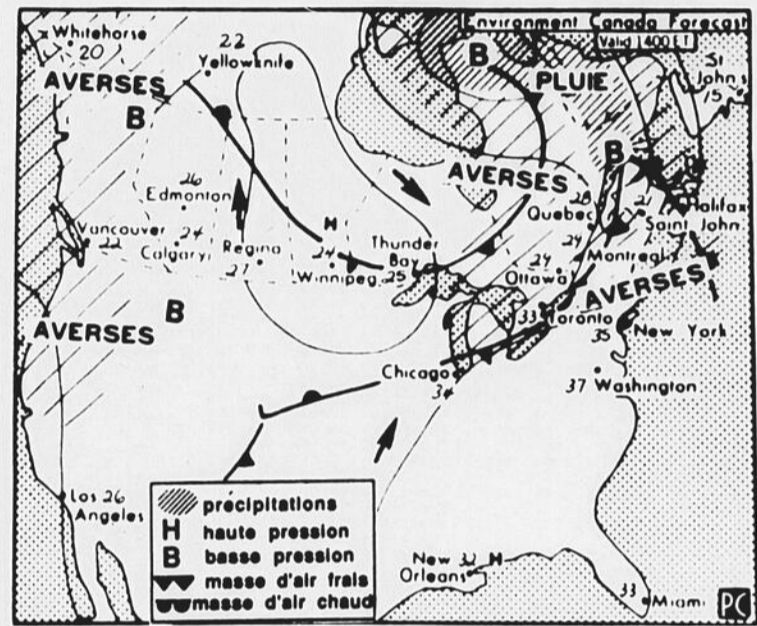

Ciné-télé

14h30
13h30

CFRS — LE JEUNE MARIE (5) Fr. 1982. Drame sentimental de B. Stora avec Richard Berry, Brigitte Fossey et Zoé Chauveau. — Le jour de ses noces, un ouvrier de province tombe amoureux d'une jeune femme qu'il cherche à revoir. — Idées valables d'observations psychologiques et sociales. Situations convenues. Mise en scène honnête. Interprétation satisfaisante. (2h.)

14h00

CBJET — THE RAILWAY CHILDREN (3) G.-B. 1970. Comédie dramatique de L. Jeffries avec Dinah Sheridan, Jenny Agutter et Sally Thomsett. — À la suite de l'arrestation de leur père sous une fausse accusation, trois enfants doivent aller vivre à la campagne avec leur mère. — Charme désuet de l'époque victorienne bien rendu. Rythme détendu. Jolies images. Interprètes de talent. — E. (2h.)

14h15

CJPM - CFER — LES HUITRES À LA MOUTARDE (6) All. 1979. Comédie de F. Antel avec Stéphane Hillel, Olivia Pascal et Sasha Hehn. — Un jeune contrôleur d'autobus et son copain chauffeur empruntent un véhicule pour conduire en Autriche un groupe de skieuses. — Scénario insignifiant. Mise en scène peu inspirée. Interprétation agitée. (2h.15)

20h00

CFRS — UN COW-BOY DANS LA VILLE (3) (Urban Cowboy), E.-U. 1980. Drame de mœurs de J. Bridges avec John Travolta, Debra Winger et Scott Glenn. — Les problèmes sentimentaux d'un jeune Texan qui fréquente une salle de danse populaire. — Intéressante étude de mœurs. Touches originales. Photographie soignée. Interprétation convaincante. (2h.)

21h00

CJPM — PASSION FANTOMATI-

QUE (5) (The Haunting Passion), E.-U. 1983. Drame fantastique de J. Kory avec Jane Seymour, Gerald McRaney et Millie Perkins. — Négligée par son mari, une jeune femme devient la proie d'un fantôme amoureux. — Intrigue fabriquée. Réalisation de métier. Effets appuyés. Interprétation valable. Film tourné pour la télévision. (1h.45)

R.-Q. - CIVV — LA VOIE LACTÉE (3) Fr. 1968. Comédie satirique de L. Bunnuel avec Laurent Terzieff, Paul Frankeur et Delphine Seyrig. — Évocation de problèmes d'ordre religieux rencontrés par deux hommes qui se rendent à St-Jacques de Compostelle. — Survolt caustique des recherches théologiques. Épisodes humoristiques. Style sec et précis teinté de surréalisme. Interprétation détachée. (1h.51)

22h55

CKRS - CBFT — LA REVANCHE (5) Fr. 1981. Comédie policière de P. Lary akde Annie Girardot, Victor Lanoux et Dominique Labourier. — Une ro-

manière imagine effectuer un hold-up au bureau de poste central de Paris. — Nombreux clichés. Mise en place laborieuse. C médiens de valeur. (2h.10)

23h45

CFRS — SI MA GUEULE VOUS PLAÎT (6) Fr. 1981. Comédie de M. Caputo avec Valerie Mairesse, David Pontremoli et Bernadette Lafont. — Une jeune coiffeuse tente de résoudre ses problèmes sexuels par diverses expériences. — Plaisanteries grossières. Mise en scène nulle. Interprétation à l'avenant.

00h00

CFCF — THE PASSAGE (6) G.-B. 1979. Drame de guerre de J. Lee Thompson avec Anthony Quinn, Malcolm McDowell et Kay Lenz. — Un berger basque accepte de servir de guide à un savant allemand qui fuit les Nazis. — Mélodrame peu vraisem-

blable. Mise en scène indifférente. Interprétation peu convaincue. (1h.55)

CJPM — LOIN DE LA FOULE DE CHAÎNÉE (3) (Far from the Madding Crowd), G.-B. 1967. Drame de J. Schlesinger avec Julie Christie, Terence Stamp et Alan Bates. — La jeune propriétaire d'un domaine rural est recherchée en mariage par trois hommes. — Adaptation du roman de Thomas Hardy. Climat romantique. Mise en scène solide. Valeur picturale. Interprètes bien dirigés. — A. (3h.é-)

CFER — LES ESCLAVES DE LA NUIT (5) (Night Slaves), E.-U. 1970. Science-fiction de T. Post avec James Franciscus, Lee Grant et Scott Marlowe. — Un homme découvre que les habitants d'un village sont soumis au contrôle d'un extra-terrestre. — Thème fascinant assez platement développé. Mise en scène peu inventive. Bons acteurs. Film tourné pour la télévision. — A. (2h.)

00h30

WJBK — FOLLOW YOUR DREAMS (4) E.-U. 1982. Drame de mœurs de R. Mandel avec Kathleen Quinlan, David Keith et Dianne Wiest. — Les frustrations quotidiennes d'une jeune serveuse qui rêve de devenir photographe. — Mélange intéressant de réalisme et de romantisme. Narration abrupte. Réalisation valable. Jeu fascinant de D. Wiest. (1h.30)

01h55

CFCF — THE STUNT MAN (3) E.-U. 1979. Comédie dramatique de R. Rush avec Peter O'Toole, Steve Railsback et Barbara Hershey. — Un jeune homme qui fut la police est engagé comme cascadeur par un réalisateur fantasque. — Jeu constant entre l'illusion et la réalité. Habile utilisation de trucages. Mise en scène souple. Bonne composition de P. O'Toole. (2h.25)

THE PASSAGE. (1h.55)

CJPM — CINEMA DE FIN DE SOIREE LOIN DE LA FOULE DE CHAÎNÉE. (3h.30)

CFER — CINE-PLUS LES ESCLAVES DE LA NUIT. (2h.)

TVFQ — RADIO FRANCE INTERNATIONALE

TSN — FIFA UNDER 16 WORLD SOCCER TOURNAMENT (R) Finale consolation. (2h.)

SE — DEUX FILLES EN PANTALON DE CUIR

WJBK — CBS LATE NIGHT MOVIE FOLLOW YOUR DREAMS. (1h.30)

WTVS — AT THE MAINTENANCE SHOP JOHN MAYAL. (1h.)

FC — THE LEGEND OF THE WERE-WOLF

WTVS — COUNTRY EXPRESS Reprise de 22h00.

SE — ENEMY

01h55

CFCF — CINEMA 12 THE STUNT MAN. (2h.25)

02h00

WTVS — AUSTIN CITY LIMITS (1h.) Reprise de 22h30.

02h30

TSN — SPORTSDESK

02h30

FC — DEATH GAMES

TSN — DAVIS CUP TENNIS (R) Le Canada contre l'Equateur. (3h.)

03h00

WTVS — SOUNDSTAGE (1h.) Reprise de 23h30.

03h30

SE — OU EST PARSIFAL?

04h00

WTVS — SIX GUN HEROES (1h.)

FC — FRIDAY THE 13TH IV. JASON LIVES

04h20

CFCF — ROUTE 66 (1h.)

CFRS — LE CAHIER DES SPORTS

CJPM — LE SIX VOUS INFORME

TVQ — THE ONTARIENS A PLACE TO STAND (2e de 13).

CFER — LE MONDE REGIONAL

WJBK — IN PERSON FROM THE PALACE (1h.)

WPTZ — NEWS SPECIAL THE AIDS CONNECTION: AN ALL NIGHT DIALOGUE. (5h.) EN DIRECT

WTVS — SOUNDSTAGE V.S.O.P. II. (1h.)

WVNY — ABC NEWS NIGHTLINE

FC — FRIDAY THE 13TH IV. JASON LIVES

TSN — SPEEDWEEK (Pd)

23h35

CJPM - CFER — LES SPORTS

23h45

CFRS — BLEU NUIT SI MA GUEULE VOUS PLAÎT

23h50

CJPM - CFER — LA COULEUR DU TEMPS

00h00

CFCF — CELEBRATION MOVIE

SE — ENEMY

01h00

FC — THE LEGEND OF THE WERE-WOLF

01h30

WTVS — COUNTRY EXPRESS Reprise de 22h00.

01h40

SE — ENEMY

WTVS — COUNTRY EXPRESS En reprise à 01h30.

22h15

TVFQ — LE JOURNAL

22h20

CKRS - CBFT — LE POINT

22h22

CBJET — THE JOURNAL

22h30

CFRS — JASMIN CENTRE-VILLE Reprise de 18h30. (1h.)

CFER — PAUSES VIDEO STAR

WTVS — AUSTIN CITY LIMITS (1h.) En reprise à 02h00.

22h40

CKRS - CBFT — LA METEO

22h45

CKRS - CBFT — LES NOUVELLES DU SPORT

CJPM - CFER — TIRAGES DE LOTO-QUEBEC Avec Yves Corbeil.

TVFQ — LES RECOLTES DU DESERT

SE — LES CHESTER EN FLORIDE

22h51

R.-Q. - CIVV — STATION SOLEIL (1h.) Reprise de 20h00.

22h55

CKRS - CBFT — CINEMA LA REVANCHE. (2h.10)

23h00

CBJET — NEWSWATCH

CFCF — CTV NATIONAL NEWS

CJPM - CFER — LES NOUVELLES TVA

TVQ — MONEY\$WORTH Reprise de 20h00.

TVFQ — SEXY FOLIES (1h.) REPRIS

WJBK — THE NEWS

WPTZ — NIGHTLY NEWS ON 5

WVNY — NEWSCENTER 22

TSN — SPORTSDESK

23h21

CFCF — PULSE

23h30

CBJET — GOOD ROCKIN' TONITE Anim.: Stu Jeffries. (1h.)

CFRS — LE CAHIER DES SPORTS

CJPM — LE SIX VOUS INFORME

TVQ — THE ONTARIENS A PLACE TO STAND (2e de 13).

CFER — LE MONDE REGIONAL

WJBK — IN PERSON FROM THE PALACE (1h.)

WPTZ — NEWS SPECIAL THE AIDS CONNECTION: AN ALL NIGHT DIALOGUE. (5h.) EN DIRECT

WTVS — SOUNDSTAGE V.S.O.P. II. (1h.)

WVNY — ABC NEWS NIGHTLINE

FC — FRIDAY THE 13TH IV. JASON LIVES

TSN — SPEEDWEEK (Pd)

23h35

CJPM - CFER — LES SPORTS

23h45

CFRS — BLEU NUIT SI MA GUEULE VOUS PLAÎT

23h50

CJPM - CFER — LA COULEUR DU TEMPS

00h00

CFCF — CELEBRATION MOVIE

SE — ENEMY

01h00

FC — THE LEGEND OF THE WERE-WOLF

01h30

WTVS — COUNTRY EXPRESS Reprise de 22h00.

01h40

SE — ENEMY

Denrées

MONTREAL (PC) - Cours des denrées transmis par le ministère fédéral de l'Agriculture.

Beurre
Commission canadienne de l'industrie laitière, prix d'achat le kilo 39.92 \$5.015; 40.93 \$5.0135, prix du gros au détaillant \$5.642.

Fromage cheddar au kilo, 1ère catégorie, blanc \$5.113, 1ère cat., coloré \$5.120.

Produits concentrés (sac de 20 kg), lait écrémé en poudre, pulvérisé \$2.948 le kg, pour bétail \$1.170 le kg, poudre de babeurre, pulvérisé \$2.300 le kg, poudre de lactosérum, pulvérisé \$0.501, pour bétail \$0.412 le kg.

Oeufs: prix de gros au détaillant, en carton de 12, A-extra-gros \$1.286-10, A-gros \$1.275-10, A-moyens \$1.147-10, A-petits \$0.812-10.

Prix payés aux producteurs d'oeufs en Ontario: A-extra-gros \$0.95; A-gros \$0.95; A-moyens \$0.84; A-petits \$0.50.

Prix payés aux producteurs d'oeufs au Québec: A-extra-gros \$0.98; A-gros \$0.98; A-moyens \$0.87; A-petits \$0.53.

Pommes de terre: prix de vente, Canada No 1, livrées à Montréal ou Québec par camion: Québec brossées: --- les 10 lb; --- les 20 lb, \$6.17 les 50 lb; Québec lavées: \$1.71 les 10 lb; \$3.35 les 20 lb; \$7.56 les 50 lb; P-E brossées: --- les 10 lb; --- les 20 lb; --- les 50 lb. Ontario, lavées: \$1.85 les 10 lb; \$3.66 les 20 lb; \$8.75 les 50 lb.

Mercuriale
MONTREAL (PC) - Voici les prix des fruits et légumes du Québec vendus par les grossistes dans la région de Montréal, et tels que compilés jeudi par Agriculture Canada.

A-FRUITES
Framboise: \$10.50-12.40 c. de 12 x 250 ml.
B-LEGUMES
Betterave: \$7.60-9.60 sac 25 lb.
Betterave: \$9.00-9.75 pr 12 cellos de 2 lb.
Brocoli: \$9.05-10.35 la caisse 14 un.
Carotte: \$9.75-12.15 cello 24x2 lb.
Carotte: \$9.75-12.15 cello 10x5 lb.
Carotte: \$9.75-12.20 c. 30 paq.
Celeri: \$14.25-14.75 c. 12 un.
Chou chinois: \$7.70-8.90 c. 12 un.
Chou de Bruxelles: \$14.00-16.25 c. 12x10 Oz.
Chou de Bruxelles: \$14.90 c. de 25 lb.
Chou de Savoie: \$9.00-11.25 c. 12 un.
Chou-fleur: \$6.70-9.65 c. 12 un.
Chou rouge: \$8.65-12.15 c. de 12 un.

La bourse

Montréal

Valeurs Vies, Haut Bas For. Ch Net.

Abel Price	213514	533	327	327	
Abitibi Wt	10000	110%	10%		
ACIS	4800	295	290	290	
ADCS	1500	370	370	370	
ADS	1200	395	380	395	15
Agnico E	1825	435%	35%	35%	
Agronome	2350	199	185	185	10
Akers md	7500	60	51	56	
Alta energ	3600	224%	22%	22%	
Alta N Gs	1000	115%	15%	15%	
Alcan Alu	69000	445%	44%	45%	
Aldona M	2111	65	65	65	5
Algo A	2900	117%	11%	11%	1/2
Algo W	14150	360	335	360	20
Algonia St	2136	119%	18%	18%	
Algonia 200					
Alto 200	450	20%	20	20	
Alim CT	800	400	400	400	
Alim et w	500	90	90	90	
Alubec	500	375	375	375	
Alum E	500	225%	25%	25%	
AMCA int	1	24k	12%	12%	
Amca 5	500	223%	23%	23%	
Amca 5	500	180	180	180	
Am Barric	3130	226%	25%	25%	
A Barr wt	500	18%	8%	8%	
Amr es A	17500	185	182	185	2
Amisco	1150	450	430	450	40
Asamra W	2400	390	385	385	5
Asamra 8	550	229%	29%	29%	
Asatler A	200	19%	9%	9%	
Atco II	500	113%	13%	13%	
Atco I	3300	113%	13%	13%	
Atlant A	900	405	405	405	5
Auberges	500	350	350	350	
Auberg W	2300	70	70	70	
Auto Point	500	247	247	247	2
Avcorp	16400	9%	9%	9%	
Beshare p	500	21%	21%	21%	
Bank NS	76945	117%	17%	17%	
Baque Mt	30975	334	334	334	
BMO Sr3	335	226%	26%	26%	
BMO Wt	4450	52%	5%	5%	
BMO 250	6300	87%	27	27	1/2
Bq Eparg	11140	117%	17%	17%	
Bque Nat	74203	114	114	114	
Bq Nat 88	1200	24%	24%	24%	
Bq Royale	74246	135%	35%	35%	
Bq Ry Wt	35450	250	235	235	10
Bqly 145	2200	118%	18%	18%	
Bqly 275	3400	132	131	131	
Bced Capl	1000	24%	24%	24%	
BCEd	8550	390	390	390	5
BCEd Sr1	550	226%	26%	26%	
BCEd Wt	2200	175	172	172	3
BCE	41454	441%	41%	41%	
BCE 270p	3050	441%	41%	41%	
B C Forst	22577	24%	24%	24%	
B Corp A	1850	30%	30%	30%	
BC Phone	3685	228	27%	27%	
Belmorl	36600	6%	6%	6%	
Belmorl w	2000	45	5	5	
Bestar	2000	55%	5%	5%	
Bgr pm A	1200	113%	13%	13%	
Blitrite Wt	1900	6%	6%	6%	
Biorchem	3900	69	66	69	3
Biorchem	12185	518	17%	18	
Biorima	1100	490	490	490	
Biotech	4000	400	400	400	
BOF Royal	850	375	375	375	5
Bomb A	4150	110%	10%	10%	
Bomb B	24220	110%	10%	10%	
Bomb w B	4150	124%	23%	23%	
Bow Val	1368	221	20%	20%	
Bow p 2.12	200	6%	6%	6%	
Bow V Rts	6500	125	125	125	2
BP Can	3800	225%	24%	25%	
Bralorne	2800	315	305	305	15
Br Bric A	600	113	13	13	
Brascan A	21012	140%	39%	40	
Brascan B	1000	119%	19%	19%	
Brascan C	2000	567	17%	17%	
Br Frw	100	31	31	31	
Cad Frw B	1400	110%	10%	10%	
CAE Ind	58150	111%	11%	11%	
Cambior	17880	229	28%	28%	
Cambior w	12800	118%	18	18%	
Cambrid	2700	229%	29	29%	
Camp PrA	800	33	32%	32%	
Camp Rts	1000	320	320	320	5
Camp R w	7000	50	50	50	
Camp R Sp	200	200%	20%	20%	
Camp R w	500	40	40	40	
CDC	8237	116	15%	15%	
CDC 1980	12050	220%	20%	20%	
Can In Un	850	9%	9%	9%	
Can Pac	280	16%	16%	16%	
Cdn Gps	4900	130%	30	30%	
C Imp Bk	66078	222%	22%	22%	
CIBC w B	500	110%	10%	10%	
CIBC w B	6700	425	425	425	
Cin Tire	100	449%	49%	49%	
CR Tire A	6800	115%	15	15	
CR Util A	930	230%	20%	20%	
C Util w A	222	5%	5%	5%	
C Util B	15200	220%	20%	20%	
C Util w B	255	5%	5%	5%	
C Util SrH	2500	222%	22%	22%	
C Util SrL	1000	226%	26%	26%	
CP Ltd Sp	100760	230	22%	22%	
Canamax	100	124%	12%	12%	
Cmcaac A	2787	112	112	112	
Canrn w A	1000	140	140	140	8
Canron A	300	117%	17%	17%	
Canrex A	4553	55%	5%	5%	
Canrex W	10000	108	105	105	
Cascades	11250	112	11%	11%	
Ch Pak	6000	120%	20%	20%	
ICL Int B	66800	114	11%	11%	
CDC Life	4000	126%	26%	26%	
Celanese	3111	222%	22	22%	
Centrl Cp	1000	116%	16%	16%	
Cencap A	1802	114%	14%	14%	
Cent Dyn	500	17	17	17	
CFCE Inc	2800	118	17%	18	
CFS	500	290	290	290	5
CFS W	4275	90	90	90	5
CGI Gr A	2000	45%	5%	5%	
Champln T	1000	270	270	270	15
Charan	8225	8%	8	8	
Chateau	1200	110%	10%	10%	
CIL	100	322%	32%	32%	
Ciml Pre	7487	117%	16%	17%	
Cinram	800	8%	8%	8%	
Circo Crt	2000	6%	6	6	
Circo Crt	2000	8%	8%	8%	
Circo Crt	6580	11%	11%	11%	
Cominco	41519	220	19%	19%	
Concom	1500	116%	16%	16%	
CR Radio A	7000	36	5%	6	
Cmp Inc	1100	305	305	305	5
Comtime	700	130	130	130	10
Comterm	20000	90	87	87	4
C Bath A	12472	119%	19%	19%	
C Bath B	28	118%	18%	18%	

Log G Inf	2300	450	450	450	
Logis CIB	900	6%	6%	6%	
Lochs	17500	90	88	88	
Lohs Wt	16000	6	6	6	
Lomest	1200	222	21%	22	
Louglid W	7750	315	315	315	5
Louglid W	2000	345	345	345	10
Louvem	48000	240	235	240	1
Louvem pr	500	365	360	365	5
Louv pr	4800	5%	5%	5%	
LSF Log	1250	270	270	270	10
Maax	86108	221%	21%	21%	
McLean X	10000	119%	19%	19%	
McM Bld	160950	227%	27%	27%	
McMil p10	300	225%	25%	25%	
Macroy	2300	470	470	470	5
Magnetics	20725	345	345	345	25
M Cap SrA	7000	825%	25%	25%	
M Corp	500	222	22	22	
Marril El	350	113%	13%	13%	
Marril Tel	13474	116%	16%	16%	
Meintyre	600	154	53	54	3
McNeil M	1700	55%	5%	5%	
M Corp	4900	114%	13%	14%	
Memotec	20515	322%	30%	32	
Memo Wt	1550	224%	22%	24%	
Meston	712	86%	6%	6%	
Mip Mil	4204	25%	25%	25%	
MDRor A	1100	322%	31%	32%	
Minova	4130	322%	31%	32%	
Miron A	1650	112	11%	11%	
Mitel Corp	4950	440	420	420	20
Miron Wt	23050	36%	6%	6%	
Molson A	862	226%	26%	26%	
Montco	700	305	305	305	15
MTrustco	19200	115%	15	15%	
Moore	8330	33%	33%	33%	
Morgan F	2102	113%	13%	13%	
Morg 1.75	200	223%	23%	23%	
Mbnc cap	41500	111%	11%	11%	
Multidv A	3000	209	205	205	4
Multidv B	4700	229	215	229	19
Multidv w	14300	55	50	55	
Multid Wt	1000	42	42	42	5
Multiv p A	1100	460	460	460	15
Muscocho	3600	36%	6%	6%	
Mux lab	6000	430	415	415	5
Nabitus	76750	110%	9	9%	
N Parquet	400	170	170	170	5
Nanutilus w	3150	45	45	45	2
Nesbit A	600	14%	14%	14%	
Neti Tech	37900	195	175	195	10
NIDL A	4100	220%	20%	20%	
NIDL 5.50	700	86	6	6	
NewTel	2600	117%	17%	17%	
Noramco	725	112%	12%	12%	
Norand W	14150	51%	5%	5%	
Nor Forst	4500	221%	21%	21%	
Noranda	52459	34%	33%	34	
Noran 7.5	3800	340%	40%	40%	
Norcen En	1300	226%	26%	26%	
Norene W	1089	223%	23%	23%	
Nornt 7.5	8800	30%	29%	29%	
Normek A	7616	36%	6%	6%	
Normick B	216	36%	6%	6%	
Norcan O	18%	18%	18%	18%	
NC oil sr6	300	221%	21%	21%	
NC oil sr7	1000	224	24	24	
Nor Tel	38460	228	28%	28%	
Northgate	1750	112%	12%	12%	
Northern	248017	110%	10%	10%	
Nova A	2100	31	30%	31%	
Nova B	3750	130%	29%	30%	
Nova 9.12f	2000	227	27	27	
Novatron	3600	345	360	3	

Toronto

CP Ltd	10876630	29%	29%	1. Dome Mine	1077318	18%	18%
Cdn Wtr	3699111	11%	11%	Dome M	1160048	37%	38%
Cancom	2006165	16%	16%	Dome M	2000074	8%	8%
C Spooner	4005151	51%	51%	Dome P	1016531	11%	11%
Cdn Tr	1300449	49%	49%	DPete A	3600470	46%	47%
CTire A	2920215	15%	15%	Domegao	258850	240	257
CUtl A	1037020	20%	20%	D Expt	77625	37	50
C Utl B	800200	20%	20%	Dom Sec	250020	20%	20%
CUtl 2nd	1764922	22%	22%	D Textile	6531919	19%	19%
CUtl 2nd	250265	26%	26%	Domtar	3431920	20%	20%
CUtl 2nd	750265	26%	26%	Domtar 225	500277	27%	27%
CUtl 2nd	121255	5%	5%	Domtar B	600225	25%	25%
CUtl B	127855	13%	13%	Donohue	170037	36%	36%
CWN 5/2	250414	5%	5%	Dover Ind	200194	19%	19%
Cdn Wtar	910549	5%	5%	Dumagami	115214	13%	13%
Cdn Wtar	600160	16%	16%	Dmi w	130045	5%	5%
C Worldw	1671535	38%	38%	Dunce Pal	5000128	128	128
C World A	100019	19%	19%	Dunrairie	600050	48	50
C World B	110599	9%	9%	Du Pont A	200032	32%	32%
C World	100019	19%	19%	Duraton	102400	192	199
CW150	22525	25%	25%	Dykes A	875016	16%	16%
Cnamax	2005012	12%	12%	Dyonic A	80048	8%	8%
Cancon	313375	37%	37%	E.L. Fin	16064	64%	64%
Canbra	90099	9%	9%	ERG Res	20045	5%	5%
CanCapl	77767	6%	6%	Eagle P	175010	9%	9%
Canfor	65500	31%	31%	Eagle P	33205	54	55
Canfor pr	470024	24%	24%	Estmain	2500165	165	165
Canhor	330767	6%	6%	Estmain w	400089	88	88
Canhor A	100417	17%	17%	Echo Bay	433228	28%	28%
Canhor B	15200130	125	130	Echo 1989	570046	6%	6%
Canhor C	330012	10%	10%	Echo 1989	400067	6%	6%
Capule T	13850410	400	405	Ego Res	355101	175	179
Carra	424800	12%	12%	Elder A	250065	65	65
Carra A	205012	12%	12%	Elcthm Y	30067	6%	6%
Carra B	100312	31%	31%	Elite Ins	50094	9%	9%
Carla B	10034	34	34	Emco	150014	14	14
Carlyle	75017	17	17	Empire A	929610	9%	10%
Carma A	2931912	11%	11%	Empire A	100155	15%	15%
Carman	12200120	17%	17%	Encor	25329	8%	8%
Carpiat	160087	11%	11%	Enersys	2390130	129	129
Cascades	330012	12%	12%	Enns C	100010	10%	10%
Cassiar	451221	22%	22%	Enfield	88720	9%	10%
Cassidy L	10010	10	10	Enfield 1	30026	25%	26
Cassidy A	12577	7%	7%	Enns A	94005	5%	5%
Celanece	90122	22%	22%	Env Saf	100077	7%	7%
Centl Cap	2998316	16%	16%	Env Saf	1000465	465	465
Centl Cap	490014	14%	14%	Epic Data	100077	7%	7%
Centl Cap	100025	25%	25%	Epitex	15000	25	25
CFund A	1396099	9%	9%	Epipt D	1000315	315	315
Charan	2300826	26	26	Equinox	80099	9%	9%
Chateau A	100010	10%	10%	Equinox	1000295	295	295
Chateau B	100010	10%	10%	Equity Sv	110011	11%	11%
Chauvo A	100010	10%	10%	Equity Sv	140024	24%	24%
Chen	926007	7%	7%	Etac Sals	1430018	18%	18%
Chesbor	2500350	35%	35%	Etac w	240099	9%	9%
Chiefran	2000115	15%	15%	Euro	11200108	108	108
Chiefran B	21048	48%	48%	Evaregan	1312519	18	18
Chiefran C	140048	48%	48%	Excel	1320024	24	24
Chrysler	51453	52%	52%	Excel	670022	22%	22
CIUM B	100010	10%	10%	Excel w	105040	40	40
Cinamax	180077	7%	7%	Excelpr	200025	25%	25%
Cinplex	760020	19%	19%	Exco Tec	200380	380	380
Cinram	1610088	8%	8%	FCA Int	760016	16	16
Cinram w	750016	15%	15%	FPI Ltd	818519	19%	19%
Circ Crtl	20096	6	6	Fairfax	30014	14%	14%
Citadel	12800455	45%	45%	Flenbride	518006	27%	27%
Cly Mil AF	4000335	33%	33%	Flenbr def	200290	290	290
Cly Mil w	6000105	10%	10%	F Far West	2200290	290	290
Cliff	500102	102	102	F Austel	215052	47	48
Cliff w	900029	29	29	FCary A	200418	18%	18%
Co Steel F	1820016	16%	16%	FCary B	900180	180	180
Cobi Food	5900160	16%	16%	Fed Ind	190031	30%	31
Cogesco	100070	70	70	Fed Pion	280013	13%	13%
Cognos	510020	20%	20%	Fin Truco	300016	16%	16%
Coho A	421323	23%	23%	FTresco B	210011	10%	11%
Coho w	2000140	14%	14%	Finning L	1069002	22	22
Coil Lake	7800245	24%	24%	Firan	200265	25%	25%
Colonial	200051	51%	51%	F Austria	3095010	10%	10%
Colony P	5800150	15%	15%	F Austel	215052	47	48
Colony R	300084	8%	8%	FCary A	200418	18%	18%
Colombi	4000325	32%	32%	FCary B	900180	180	180
Comaplex	6300410	40%	40%	F City Tr	280020	20%	20%
Complex A	267888	28%	28%	F City Tr	310099	9%	9%
Complex B	700223	23%	23%	FCity Trco	2800230	225	225
Complex C	190026	26%	26%	F Farth A	960088	8%	8%
Comco R	1200025	25%	25%	F Far	500340	340	340
Comco R	770004	4%	4%	FMren A	60039	3%	3%
Comrel	100035	3%	3%	F Mrc w	230064	64	64
Comrel FG	6000139	13%	13%	First Tr use below			
Computation	200029	29	29	FTor Cap	2690012	12%	12%
Cmp Innov	2900310	30%	30%	Flanagan	16401425	400	400
Comtech	143390	39%	39%	Fleet Aro AF	76699	9%	9%
Comterm	1100090	9%	9%	Fleet Aero I	2200104	10%	10%
Comogas	500061	6%	6%	Fleet Aero I	1200394	9%	9%
Con Bath A	112953	19%	19%	Fleet Cfan	12000		
Con Bath B	225525	25%	25%	Flet Cfan rse below			
Con Bath C	251195	19%	19%	Flet CFin	420025	25%	25%
C Brinco	60360	6%	6%	Ford Ind	18200	182	182
C HCl A	213491	14%	14%	Forsyth J	20088	8%	8%
C HCl B	86291	9%	9%	Forsyth w	6000110	110	110
C Norex	31396	5%	5%	F Knox	500059	59	59
Cons Pp	190088	7%	7%	F Sesh H	500020	20%	20%
Con Prof	1030020	21%	21%	Franc	914014	14%	14%
C TVX	54374	14%	14%	Fruehart	24029	29%	29%
C Talcorp	5950410	37%	37%	Fruitek	120100	81	83
C Thomson	321090	9%	9%	GBC Auto	10036	6%	6%
C Dixit	400490	49%	49%	GTC Trcon	69012	12	12
CDist B	1600049	47%	48%	GSW Cl A	100020	20	20
Cons Gas	290026	26%	26%	GSW Cl B	200019	1%	1%
C Gas 13/2	50029	29	29	GU Util	1015523	23%	23%
C Gas 9/4	40026	26%	26%	Galctic	6402512	12%	12%
Con Pka	401026	26%	26%	Galveston	94695	48%	48
CTL Bk I	40499120	126	126	Gandalf	400099	9%	9%
Contour B	4900260	26%	26%	Geac Comp	5208278	27%	27%
CPharma A	295480	48%	48%	Geddes	13500490	48%	48%
Contras A	1270088	8%	8%	Gemini P	426078	78	78
Contras B	1270088	8%	8%	Gemini T	103806	6%	6%
Conwest B	1370214	14%	14%	Gentis A	164219	19%	19%
Conwest L	300412	4%	4%	GMC	648112	11%	11%
Co enereo	32496	6%	6%	Gen Trstco	70099	9%	9%
Corby	110020	20%	20%	G Gen Trstco	30025	25%	25%
Cor Mark F	1340030	30%	30%	Genus Fin	10026	26%	26%
Core Mark w	40040	4%	4%	Genus Eq	100025	25	25
Coronet C	5400420	42%	42%	Geomod	21800370	360	360
Coscan D	700112	11%	11%	Geomq	7100185	185	185
Coscan R	2100320	32%	32%	Getly R	2090015	15%	15%
Coskera R	9500115	11%	11%	Getly w	462086	5%	5%
Counsel	50055	5%	5%	Giant Bay	330020	20%	20%
Courvois	15500130	13%	13%	Gibraltar	600412	12%	12%
Coxtho A	2000130	13%	13%	Glamis	590099	9%	9%
Coxtho B	2000130	13%	13%	Glamis w	300016	16%	16%
Crain RL	630010	10%	10%	Glen Adn	18067100	95	97
Crestbrk	780026	26%	26%	Glenday	503088	8%	8%
CLife A	225226	26%	26%	Goldcorp F	1740011	11%	11%
Crownx	1460018	18%	18%	GLight	026138	11%	11%
Crownx A	570008	8%	8%	Gld Nth	089089	8%	8%
Crownx B	120030	3%	3%	GL Rpt	3420355	34	35
Crownx C	265032	3%	3%	G Shield	6400380	37	37
Crownx D	1000035	3%	3%	Goldbnd	1820045	4%	4%
Crownx E	630014	14%	14%	Goldex	13036	6%	6%
Cuiver	26350	6%	6%	Goldpost	48200310	85	299
Cyrcor	100034	3%	3%	Grafton A	1100014	14%	14%
Czar Res	1720023	23%	23%	Grandma	220035	35	35
D to G				Granduc	226586	5%	5%
Dor Val	15400440	44%	44%	Granges	6273516	15%	15%
Datel	2500105	10%	10%	GL Forest	870053	53	53
Davidson	4100395	39%	39%	GL Group	301020	20%	20%
Davis B	1600420	42%	42%	GL Nickl	4000110	10%	10%
Davis w	50075	7%	7%	GL WLife	700025	25%	25%
Dejour	2900044	4%	4%	GL WLife	190015	15%	15%
D Eldona	700080	8%	8%	Greyhd C	50011	11	11
Denison A	1310080	7%	7%	Greyhd C	1770225	25	25
Denison B	2200077	7%	7%	Growth I	600112	12%	13%
Denison C	560022	22%	22%	Growth P	2400226	25%	25%
Denison D	5150222	22%	22%	Growth w	220099	9%	9%
Denison E	1035070	6%	6%	Guar Tr	500199	19%	19%
Denison F	225014	14%	14%	Guar Tr I	400225	25%	25%
Devcon	1600425	42%	42%	Guar Tr II	1500277	27%	27%
Devlet	1280010	10%	10%	Guar Trco	30043	43	43
Dexlight	750020	20%	20%	Guy Trc	100877	7%	7%
Dickson A	670013	13%	13%	Gard Int	10071	7%	7%
Dickson B	100013	13%	13%	Gard Int	530088	8%	8%
Dicon Sys	50077	7%	7%	Gard M	530088	8%	8%
Discov W	1099524	24%	24%	Gard PA	289017	17%	17%
Dofasco	503627	27%	27%	Gard P	38075	6%	6%
Dofasco 260	185037	37%	37%	Guilev W	250315	31%	31%
Doman A	810086	8%	8%	Guil Ref	433726	25%	25%
Doman B	616785	5%	5%	Guil R Ip	482347	47%	47%
Doman C	260023	23%	23%	Gulfstr	383272	70	70
Doman D	260023	23%	23%	Gunnar G	1000190	190	190

Le Canada investit

TORONTO (PC) — Les firmes canadiennes investissent si massivement aux Etats-Unis que si la tendance se maintient, ils rejoindront en 1991 le volume des avoirs américains au Canada, indique une étude publiée hier par l'Institut C. D. Howe.

En 1985, les entreprises canadiennes détenaient pour \$35.5 milliards de biens de toutes sortes aux Etats-Unis, c'est-à-dire 60 pour cent des investissements américains chez nous. Par comparaison, en 1975, le Canada n'avait investi que \$5.5 milliards, ce qui ne représentait que 20 pour cent de la propriété américaine au Canada.

Inspiré par le souci des entreprises canadiennes d'avoir un accès garanti au marché américain en ces périodes protectionnistes, ce déploiement stratégique souligne éloquentement l'importance du libre-échange, ajoute le rapport commandé par un groupe de travail torontois et une société américaine de recherche, la National planning association.

Coup d'oeil

NEW YORK	
Dow Jones	2.471 Chang net +1
Volume	163.000.000

MONTREAL	
Composé	1.973 Chang net A.C.

TORONTO	
TSE 300	3.946 Chang net +6
Valeurs industrielles les plus actives	

Royal Trust Co. Cl. A a	17 3/4	Chang net	- 1/8
Abitibi a	32 1/4	Chang net	A.C.
Power a	17 1/4	Chang net	+ 1/4
Transalta Ut. Cl. A a	28 3/4	Chang net	+ 1/8
McMillan Blodel a	27 1/4	Chang net	A.C.

VALEURS D'INTERET LOCAL			
Alcan a	45 1/4	Chang net	+ 1.00
Bell Canada a	41 1/4	Chang net	- 1/8
Cons. Bathurst a	19	Chang net	A.C.
Domtar a	20 1/4	Chang net	+ 1/8
Minnova a	32 1/2	Chang net	+ 1/8
Provigo a	12 1/2	Chang net	- 3/8
Donohue a	36 1/2	Chang net	A.C.
Cascades a	11 1/4	Chang net	- 1/8
Abitibi-Price a	32 1/4	Chang net	A.C.

Or
Offre: 454 E.-U. Demande: A.C.
Chang net:

Dollar Canadien
Cloture: 75.15\$ E.-U.

En collaboration avec Levesque et Beaubien Inc

Fonds mutuels

MEMBERS	First	City	Funds	Pagebrook	RF	9.50	CSA	MGMT	Gr.
AGF Group	Growth		5.65	Principal	Group	3.14	Goldfund		7.69
Amer	Income		4.78	yBond		7.08	Goldtrust		9.28
Cdn Gs	Enr		10.61	yCdn Mutl		20.62	Dixon, Krog		18.54
Cdn SecGth	Fonds	SNF	4.67	yCollective		9.05	D K Ent		24.76
Cdn Truistd	yQuebecoise		10.79	yEquity		7.96	Heritage		4.96
Corp Inv	yEquilibree		11.35	yGrowth		12.49	yDomequity		12.61
Corp Inv Stk	Future Fund	Shares	7.03	yVenture		10.15	yEthical	Gwth	5.75
Global	nFood Fund		9.05	yWorld Inc		5.32	yFiscan	Fd	10.14
GreenL (Cdn)	nGolden Fund		6.59	Prudential	Group	10.63	yGyro	Equity	16.12
GreenL (US)	nLife Fund		6.14	Dividend		5.16	yHall	Bond	10.46
Grth	nSilver Fund		5.12	Growth		10.00	Harvard		10.35
HTech	nTechno Fund		6.41	Income		16.37	nMME	7.69	10.00
Japan	nValue		10.07	yPinn IIIb Sci		8.47	Indust	Am	9.19
nMMF	Galor Group		12.14	Rabin Budden	Gr.	5.83	Indust	Div	12.64
Optn	yMortgage		10.67	ynCapital Fd		11.21	Indust	Eq	23.97
PGI Inc	yReally Gwth		11.45	ynIncome Fd		10.67	Indust	Global	6.97
Special	Global Strategy		10.67	Realgrowth Fds		9.86	Indust	Gwth	16.30
Advantage	Global S Fd		11.45	yActive Inc		7.16	Indust	Hor	5.19
ALCANADIAN	Americas Fd		20.88	yA Trend (US)		18.45	Indust	Inc	10.06
Compound	Europe Fd		5.02	yCdn Equity		7.05	Indust	Pens	6.90
Dividend	Far East Fd		10.02	yRen Can BB		4.71	Maek	Eq	2.94
Natural Res	yGlobal S Cp		6.21	ynAdv Inc		10.48	Maek	Mtje	1.23
Revenue Gth	Guaaranty Trust		7.20	ynAdv Bal		11.28	yMar	Equity	6.22
Univest	ynInv Equity		1.49	ynCanadian		9.30	yMariboro		9.49
Univest	ynIncome		21.80	ynEnergy		9.02	Md Mgmt Fd		28.62
Allied Captl Mgmt	ynMortgage		10.51	ynGovt Bond In		21.80	ynMAMF		19.16
ynCanadian	ynMortgage		10.02	ynJapanese		10.51	ynPerpetl	Gr	11.60
ynDividend	ynMortgage		10.06	ynPreferred		10.06	ynPerp	G	11.984
ynIncome	ynMortgage		10.06	ynPfd Div (7.75)		10.06	nNatrusco		9.01
ynInterntl	ynMortgage		10.06	ynStrat Inc		10.06	NW Group		10.79
ynInterntl	ynMortgage		10.06	ynStrat Inc		10.06	yCanadian		15.04
ynMMF (7.32)	ynMortgage		10.06	ynStrat Inc		10.06	yEquity		22.06
A.M.D.	ynMortgage		10.06	ynStrat Inc		10.06	NW Trust Eq		8.32
Am BI Chip	ynMortgage		10.06	ynStrat Inc		10.06	Pacific Fund		5.27
CD BI Chip	ynMortgage		10.06	ynStrat Inc		10.06	Growth		5.70
Dividend	ynMortgage		10.06	ynStrat Inc		10.06	Ret Bal		8.32
Fix Inc	ynMortgage		10.06	ynStrat Inc		10.06	US Growth		5.70
MMF 7.65	ynMortgage		10.06	ynStrat Inc		10.06	PHN Group		8.97
US MMF 6.16	ynMortgage		10.06	ynStrat Inc		10.06	Bond		21.33
Resc Can	ynMortgage		10.06	ynStrat Inc		10.06	Canadian		15.22
nASSOC INV	ynMortgage		10.06	ynStrat Inc		10.06	Dw Inc		30.83
Bolton Tremblay	ynMortgage		10.06	ynStrat Inc		10.06	Fund		50.40
Cda	ynMortgage		10.06	ynStrat Inc		10.06	Pooled		61.83
Internl	ynMortgage		10.06	ynStrat Inc		10.06	RSP		13.49
yMny Fd 7.65	ynMortgage		10.06	ynStrat Inc		10.06	MMF 7.65		10.00
sDPT Income	ynMortgage		10.06	ynStrat Inc		10.06	PMF Mgt. Lid.		7.68
PLD Rscs	ynMortgage		10.06	ynStrat Inc		10.06	nPension		6.50
Taurus	ynMortgage		10.06	ynStrat Inc		10.06	nXanadu	Fd	9.44
Calvin Bullock	ynMortgage		10.06	ynStrat Inc		10.06	Pret et	Revenu	Gr
CIF	ynMortgage		10.06	ynStrat Inc		10.06	yAmerican		12.13
yAmerican	ynMortgage		10.06	ynStrat Inc		10.06	yCanadian		5.22
Dividend	ynMortgage		10.06	ynStrat Inc		10.06	yFonds	II	21.01
Growth	ynMortgage		10.06	ynStrat Inc		10.06	yRetraite		8.26
Income	ynMortgage		10.06	ynStrat Inc		10.06	Sagit	Group	8.26
Canada Trust	ynMortgage		10.06	ynStrat Inc		10.06	yCam	Gth	3.61
ynCTNAF	ynMortgage		10.06	ynStrat Inc		10.06	yCam	Res	6.41
ynEquity	ynMortgage		10.06	ynStrat Inc		10.06	yCam	Bal	6.41
ynIncome	ynMortgage		10.06	ynStrat Inc		10.06	yCam	Eq	8.12
CGF Group	ynMortgage		10.06	ynStrat Inc		10.06	yTrans	B	88.20
Internatnl	ynMortgage		10.06	ynStrat Inc		10.06	yTrans	C	15.37
Fund 4000	ynMortgage		10.06	ynStrat Inc		10.06	ySynchronest		8.04
Venture	ynMortgage		10.06	ynStrat Inc		10.06	Timvest	Funds	6.02
Chou Assoc Mgt	ynMortgage		10.06	ynStrat Inc		10.06	American		10.09
yAssociates	ynMortgage		10.06	ynStrat Inc		10.06	Bond		5.77
RRSP	ynMortgage		10.06	ynStrat Inc		10.06	Diversfd		10.14
Confed Group	ynMortgage		10.06	ynStrat Inc		10.06	Growth		10.62
Dolph Eqty	ynMortgage		10.06	ynStrat Inc		10.06	Income		10.00
yDolph Mtje	ynMortgage		10.06	ynStrat Inc		10.06	MMF	6.64	10.00
CT Invest	ynMortgage		10.06	ynStrat Inc		10.06	yTrade		9.04
Everest	ynMortgage		10.06	ynStrat Inc		10.06	United	Group	12.11
Ev Spec Eq	ynMortgage		10.06	ynStrat Inc		10.06	Accum	R	12.02
nES Trm	ynMortgage		10.06	ynStrat Inc		10.06	American		7.45
Cundill Group	ynMortgage		10.06	ynStrat Inc		10.06	Mortgage		5.14
Security	ynMortgage		10.06	ynStrat Inc		10.06	Security		4.40
Value	ynMortgage		10.06	ynStrat Inc		10.06	Venture	Ret	14.45
Desjardins Group	ynMortgage		10.06	ynStrat Inc		10.06	Universal	Group	11.43
ynActions	ynMortgage		10.06	ynStrat Inc		10.06	Equity		11.95
ynHypo	ynMortgage		10.06	ynStrat Inc		10.06	Global		6.00
ynInterntl	ynMortgage		10.06	ynStrat Inc		10.06	Income		5.05
ynObliq	ynMortgage		10.06	ynStrat Inc		10.06	Japan		11.88
ynEquilibre	ynMortgage		10.06	ynStrat Inc		10.06	Resource		8.47
Dynamic Group	ynMortgage		10.06	ynStrat Inc		10.06	yWestrn	Grth	4.38
nAll Dyn IV	ynMortgage		10.06	ynStrat Inc		10.06			
nAll Dyn V	ynMortgage		10.06	ynStrat Inc		10.06			
nDynAmCn	ynMortgage		10.06	ynStrat Inc		10.06			
nEAm US	ynMortgage		10.06	ynStrat Inc		10.06			
nDyCdn	ynMortgage		10.06	ynStrat Inc		10.06			
nDy D Div	ynMortgage		10.06	ynStrat Inc		10.06			
nD Income	ynMortgage		10.06	ynStrat Inc		10.06			
nDy Global	ynMortgage		10.06	ynStrat Inc		10.06			
nDyPrec Met	ynMortgage		10.06	ynStrat Inc		10.06			
nDy Pflno	ynMortgage		10.06	ynStrat Inc		10.06			
nSavias (7.25)	ynMortgage		10.06	ynStrat Inc		10.06			
Eaton Group	ynMortgage		10.06	ynStrat Inc		10.06			
Vikma Cdn	ynMortgage		10.06	ynStrat Inc		10.06			
Vikma Com	ynMortgage		10.06	ynStrat Inc		10.06			
Vikma Div	ynMortgage		10.06	ynStrat Inc		10.06			
Vikma Gth	ynMortgage		10.06	ynStrat Inc		10.06			
Vikma Inc	ynMortgage		10.06	ynStrat Inc		10.06			
Vikma Int	ynMortgage		10.06	ynStrat Inc		10.06			
V MMF 7.70	ynMortgage		10.06	ynStrat Inc		10.06			
EP Mon	ynMortgage		10.06	ynStrat Inc		10.06			
nEP CdnM	ynMortgage		10.06	ynStrat Inc		10.06			

18 - LE QUOTIDIEN, vendredi 24 juillet 1987

Economie

Potasse

VANCOUVER (PC) — La recrudescence des exportations de potasse, de bois d'oeuvre et de grain a contribué à l'augmentation du tonnage de marchandises manutentionnées dans le port de Vancouver, durant les six premiers mois de cette année.

Le tonnage total expédié du 1er janvier au 30 juin s'est élevé à 30.8 millions de tonnes contre 29.9 millions de t un an plus tôt, soit une hausse de trois pour cent.

D'autre part, 140,652 conteneurs ont été manutentionnés, comparativement à 107,789 durant le premier semestre 86.

Shell Canada

CALGARY (PC) — Shell Canada a terminé le premier semestre avec un bénéfice consolidé de \$167 millions, contre \$58 millions pour la même période l'an dernier, d'où une hausse de \$109 millions.

La compagnie note, dans un communiqué, que la situation s'est renversée dans le secteur des produits chimiques qui affiche des profits importants, comparativement à une perte

l'an dernier. Les bénéfices de tous les autres secteurs d'affaires sont aussi en avance sur ceux du premier semestre de 1986, ajoute-t-on de même source.

ERRATUM

Contrairement à ce qui a été publié dans l'édition du Quotidien de mercredi le 22 juillet l'on aurait dû lire à l'item!

VHR-2900



SANYO
Stéréo Hi-Fi
• Broadcast (enregistrement et lecture en stéréo)
• HQ Haute qualité d'image VHS
• Télécommande infrarouge
• Convertisseur 107 canaux
• Haute fidélité et décodeur AMT
• Programmation 8 émissions/365 jours
• Affichage sur écran

RABAIS DE \$50.00

Rég.: \$849.95

\$799.95

MARCHÉ DE L'ÉLECTRONIQUE
14 SUPERMAGASINS

Place du Royaume
Chicoutimi
545-3240

VOUS ETES A LA RECHERCHE D'UN EMPLOI?

le QUOTIDIEN

vous présente les emplois disponibles au



Centre d'Emploi du Canada

Gérant(e)

No offre: 693 (

Petites annonces

POUR NOUS REJOINDRE

SECTEUR SAGUENAY **ALMA ET LES ENVIRONS** **ST-FELICIEN ET LES ENVIRONS**
545-4474 **668-4506** **679-3832**

1051, boul. Talbot, Chicoutimi, G7H 5C1

TARIFS PETITES ANNONCES

Tarif en vigueur à partir du 1er janvier 1986
 Une insertion de 10 mots ou moins

ANNONCES CLASSEES	QUOTIDIEN	PROGRES-DIMANCHE	QUOTIDIEN EXTRA
1 jour (10 mots et moins)	\$4.50	\$5.75	\$7.15
2 jours (10 mots et moins)	\$5.50	—	\$7.15
3 jours (10 mots et moins)	\$6.50	—	POUR 10 MOTS
4 jours (10 mots et moins)	\$7.50	—	—
5 jours (10 mots et moins)	\$8.50	—	—
6 jours (10 mots et moins)	\$9.75	—	—

7 à 30 jurs: \$9.75 X (\$1.50 parution de la 7ième à la 30ième)

Chaque mot additionnel	\$0.25	\$0.25	\$0.25
Annonce en lettres majuscules	\$1.95	\$1.95	\$1.95

NO DE DEPARTEMENT	QUOTIDIEN	PROGRES-DIMANCHE
Courrier expédié aux frais de l'annonceur	\$35.00	\$35.00

AVIS	Avec photo	Sans photo	Avec photo	Sans photo
Décès	\$42.00	\$36.00	\$42.00	\$36.00
Remerciements	\$42.00	\$36.00	\$42.00	\$36.00
Service anniversaire	\$42.00	\$36.00	\$42.00	\$36.00

POEMES OU PENSEE EN SUPPLEMENT	QUOTIDIEN	PROGRES-DIMANCHE
	\$ 6.00	\$ 6.00

PRIERES AUX SAINTS	QUOTIDIEN	PROGRES-DIMANCHE
	\$22.00	\$22.00

QUOTIDIEN - QUOTIDIEN-EXTRA

Aucune annonce classée ne peut être corrigée ou annulée après 11h30 la veille de la parution.

PROGRES-DIMANCHE

Aucune annonce classée ne peut être corrigée ou annulée après 16h30 le jeudi précédant la parution.

Aucune annonce classée ne peut être corrigée ou annulée le vendredi entre 8h30 et 13h30.

INDEX DES RUBRIQUES

HABITATIONS

- A partager.....(1)
- A vendre ou à louer.....(2)
- Bâtisses commerciales.....(3)
- Bloc appartements.....(4)
- Chalets à vendre.....(5)
- Chalets à louer.....(6)
- Chambres à louer.....(7)
- Commerces à vendre.....(8)
- Commerces à louer.....(9)
- Condominiums à vendre.....(10)
- Condominiums à louer.....(11)
- Fermes à vendre.....(12)
- Garages à vendre.....(13)
- Garages à louer.....(14)
- Locaux à louer.....(15)
- Logements à louer.....(16)
- Maisons à vendre.....(17)
- Maisons à louer.....(18)
- Maisons mobiles à vendre.....(19)
- Maisons mobiles à louer.....(20)
- Terrains à vendre.....(21)
- Terrains à louer.....(22)

VEHICULES

- Autos à vendre.....(30)
- Avions à vendre.....(31)
- Bateaux à vendre.....(32)
- Camions à vendre.....(33)
- Machinerie.....(34)
- Motos à vendre.....(35)
- Motoneiges à vendre.....(36)
- Pièces et accessoires.....(37)

CARTES DE CREDIT ACCEPTÉES: VISA et MASTER CARD

IL SUFFIT DE DONNER LE NUMERO ET LA DATE D'EXPIRATION DE VOTRE CARTE

AVIS A NOS ANNONCEURS

- Remorques.....(38)
- Roulottes à vendre.....(39)
- Roulottes à louer.....(40)
- Souffleuses à vendre.....(41)
- Tracteurs à vendre.....(42)
- Véhicules divers.....(43)

EMPLOI-ENSEIGNEMENT

- Enseignement - Cours.....(50)
- Occasion d'affaires.....(51)
- Offres de services.....(52)
- Personnel demandé.....(53)

DIVERS

- A donner.....(60)
- A échanger.....(61)
- Ameublement.....(62)
- Animaux à vendre.....(63)
- Bois de chauffage.....(64)
- Camping.....(65)
- Coin du bébé.....(66)
- Demandé.....(67)
- Divers.....(68)
- Equipement de bureau.....(69)
- Equipement commerce et rest.....(70)
- Musiques et accessoires.....(71)
- Ordinateurs et jeux.....(72)
- Perdu et retrouvé.....(73)
- Photos et vidéo.....(74)
- Poèles à bois.....(75)
- Sport, chasse et pêche.....(76)
- Vacances, voyages.....(77)
- Vêtements.....(78)

PROGRES-DIMANCHE OU LE QUOTIDIEN ne se tient pas financièrement responsable des erreurs typographiques pouvant survenir dans les textes publicitaires, mais il s'engage à reproduire la partie du texte où se trouve l'erreur. Les annonceurs sont priés d'alerter le plus tôt possible le journal, dès qu'ils noteront des erreurs semblables dans leurs textes publicitaires. Le journal se réserve cependant le droit de refuser toute publicité ne convenant pas avec sa politique.

DE PLUS:
 Nos annonceurs sont priés de prendre note que toutes les annonces doivent être publiées en conformité avec la Loi sur la protection du consommateur, article 242, qui stipule: «Aucun commerçant ne peut, dans un message publicitaire, omettre son identité et sa qualité de commerçant», ainsi que la charte des droits et libertés de la personne qui stipule que:

10- Toute personne a droit à la reconnaissance et à l'exercice, en pleine égalité, des droits et libertés de la personne, sans distinction, exclusion ou préférence fondée sur la race, le coupleur, le sexe, la grossesse, l'orientation sexuelle, l'état civil, l'âge sauf dans la mesure prévue par la loi, la religion, les convictions politiques, la langue, l'origine ethnique ou nationale, la condition sociale, le handicap ou l'utilisation d'un moyen pour pallier à ce handicap.

11- Nul ne doit harceler une personne en raison de l'un des motifs visés dans l'article 10.

11- Nul ne peut diffuser, publier ou exposer en public un avis, un symbole ou un signe comportant discrimination ni donner une autorisation à cet effet.

* Toutes les annonces classées sont payables à l'avance.
 La Direction

QUOTIDIEN

DU SAGUENAY-LAC-SAINT-JEAN

TARIF D'ABONNEMENT LIVRAISON PAR PORTEUR \$2.50 par semaine

Rtes motorisées \$3.00
 Dans les dépôts: \$0.45 la copie

PAR LA POSTE: Saguenay-Lac-St-Jean:
 3 mois \$ 37.00
 6 mois \$ 73.00
 1 an \$138.00

Autres régions du Canada:
 6 mois \$ 87.50
 1 an \$175.00

Pays étrangers:
 6 mois \$100.00
 1 an \$200.00

Autorise comme envoi postal de deuxième classe, ministère des Postes et port payé en numéraire. No d'enregistrement 3213.

Dépôt légal: Bibliothèque Nationale du Québec.

A partager(01)

Recherche personne pour partager chalet à Jonquière, tout frais payé, tél.:695-2346.

A vendre ou à louer(02)

JONQUIERE: 2953, boulevard du Royaume, atelier 7,500 pieds, avec pont roulant, conviendrait pour soudage, réparations, etc., avec bureaux, salle de dessins, tél.:548-6421, 662-9619.

ST-FELIX D'OTIS: terrain de chalet, situé au lac Goth, tél.:696-3229.

Bâtisses commerciales(03)

RECHERCHE BATISSE COMMERCIALE, BONNE RENTABILITE, BIEN SITUÉE. AGENTS S'ABSTENIR. TEL.:696-4455.

A VENDRE



Immeuble commercial situé dans un endroit STRATEGIQUE à Jonquière. Près des centres commerciaux. Pour de plus amples renseignements téléphoner à 542-0606.

Blocs appartements(04)

BLOC 4 logements, excellente condition de financement. Pour informations:543-7977.

JONQUIERE: 4 logements, à rénover, subvention \$39,000.00 transférable, ne refuse aucune offre raisonnable, tél.:672-4570.

Chalets à vendre(05)

A VISITER: ST-GEDEON: 44, relais des Bernaches, terrain paysagé, prix à discuter.

A VISITER: chalet quatre saisons, avec grand terrain sur le bord du lac Kénogami, 444 pieds de façade, au 5711 Chemin de l'Eglise. Vous pouvez faire une offre.

CHEMIN DES PASSES: millage 47, lac Lacasse, antérieurement Club Couture, chalet chasse et pêche, tél.:481-2319, soir.

CLUB RENARDO: chalet chasse et pêche 36x20, équipement complet, \$13,000.00, tél.:549-9882.

DECHARGE LAC-DOCTEUR: 270 rue des Chalets, habitable à l'année, chauffage électrique, tél.:543-1418.

LAC BROCHET: St-David, chalet à vendre, tél.:696-0296, 673-4130.

LAC-CHARNY (lac rond): chasse et pêche, en bois rond, 24x24, tél.:544-5492.

MAGNIFIQUE CHALET MEUBLE HABITABLE A L'ANNEE, situé au Lac Brochet, comprenant garage, remise et remise à bois, style suisse, 3 chambres, salle de bain, sous-sol, prix demandé: \$55,000.00 discutable, tél.:673-7339.

LAC-OTIS: sentier Gilbert, grand chalet, équipe au complet, grande plage. Informations 548-7751 ou 544-5578.

ZEC Mars-Moulin, chasse et pêche, 24x30, meuble, isolé, remise, tél.:544-6710 ou 544-6871.

Chalets à louer(06)

LAC-DOUMIC: secteur Valin, chalet à vendre, tél.:548-1892.

LAC SEBASTIEN: 4 1/2, meuble, habitable à l'année, tél.:548-2506.

ST-GEDEON: lac St-Jean, rang des Iles, au Domaine-des-Iles, chalets de construction récente, tout équipés, très propres, 2 chambres à coucher, salle de bains complète, grand terrain, plage privée, parc d'amusement pour les enfants, près de la marina des voiliers et club de golf. A la saison, au mois ou à la semaine. Tél.:345-8863, 345-8155.

LATERRIERE: bord de l'eau, meuble, électricité, eau courante, eau chaude, douche, batterie cuisine fournie, libre 1ère semaine août et 16 et 23 août, tél.:678-2215, 548-4037.

ST-LEON-DE-CHICOUTIMI: chalets confortables, literie fournie, plage privée. Aussi terrains pour roulettes et tentes, au CAMPING DOMAINE LEMIEUX, St-Leon-de-Chicoutimi, Lac-St-Jean, tél.:481-2442.

Chambres à louer(07)

ARVIDA: quartier St-Philippe, grande chambre, tél.:548-1892.

CHAMBRE et pension pour personne seule ou retraitée, tél.:548-5805.

CHICOUTIMI: 370, Bégin, libre immédiatement, tél.:543-0636.

CHICOUTIMI: semaine-mois, chambre bain privé, cuisine commune, ascenseur, câble, Château Champlain, tél.:543-9003.

CHICOUTIMI: près cégep, hôpital et université, chambre avec cuisinette commune, tél.:545-0698, 543-3591.

CHICOUTIMI: NOUVELLE ADMINISTRATION, BON PRIX, belle et propre, voisin McDonalds, buanderie, stationnement, tél.:696-0594, 545-9725.

CHICOUTIMI: voisin Place Saguenay, laveuse, sècheuse, réfrigérateur personnel, stationnement, \$40.00 par semaine, tél.:545-4684, 696-1633.

CHICOUTIMI: Près Cégep, Université, libre immédiatement, tél.:545-1334.

CHICOUTIMI: chambre et pension, idéale pour personne retraitée, couple ou personne seule, tél.:549-9724.

CHICOUTIMI-NORD: chambre à louer, salon, cuisine commune, stationnement, possibilité laveuse, sècheuse, agréable, logement neuf, entrée indépendante, \$40.00 semaine, tél.:543-7611 (après 17h00).

CHICOUTIMI: vanité, cuisinette, entrée indépendante, stationnement, près Place Saguenay, tél.:549-4589.

CHICOUTIMI: 51 Price Est, chambre très propre avec téléphone, près cégep, bas de la ville, \$130.00 par mois, tél.:545-2247.

CHICOUTIMI: très belle chambre neuve, tranquille, très propre, entrée indépendante, arrière Place du Royaume, \$38.00 semaine, tél.:543-5580.

JONQUIERE: deux chambres, idéales pour étudiant(e), paisible, neuves, libres immédiatement, tél.:542-8743.

JONQUIERE: 4 1/2 neuf, libre immédiatement, UN MOIS GRATUIT, non chauffé, non éclairé, tél.:542-8743.

JONQUIERE: avec cuisine commune, \$125.00 par mois, tél.:547-1904.

ST-FELICIEN: deux grandes chambres, avec eau chaude-froide, bain, douche, entrée semi-privée, possibilité de faire la cuisine. Tél.:679-4550.

Commerces à vendre(08)

CHICOUTIMI: STATION-SERVICE, 2 portes, équipement complet, remorque, débits d'essence de plus d'un million de litres: COMMERCE DE MEUBLE avec bon chiffre d'affaires. REMAX SAGUENAY COURTIERS: Ghislain Martel, Muriel Godin, bur.:545-1515, rés.:696-2844.

FALARDEAU: 340 boulevard Desgagnés, restaurant à vendre. Tél.:673-3454.

VILLE DE LA BAIE: Restaurant à vendre, secteur Sidac, très bonne réputation, 120 places avec salle à manger, 40 ans de bonne renommée, cause retraite, directement du propriétaire, tél.:544-1135.

Condominiums à vendre(10)

MAISON DE VILLE, construction neuve, moderne, 11,000 pieds carrés, secteur cégep, rue Foulon, JONQUIERE, \$58,000.00, tél.:695-0187, 542-5314.

Garages à louer(14)

GARAGE 20'x35', 2 étages, Centre-ville Chicoutimi, idéal pour tout genre de remisage, \$150.00 par mois, tél.:695-2033, après 17h00.

Locaux à louer(15)

CHICOUTIMI: 130 Racine est, 2e et 3e plancher, professionnel, commerce ou autres, tél.:549-4575.

CHICOUTIMI: local environ 640 pieds, conviendrait pour bureau ou autre, 3 mois gratuits Château Champlain, tél.:543-9003.

CHICOUTIMI-NORD: local commercial superficie 700 pi car., possibilité 1,400 pi car., deuxième étage, idéal pour bureau, libre immédiatement, tél.:549-9628.

CHICOUTIMI: local commercial superficie 50x26, ou pour entrepôt, libre immédiatement, tél.:696-1793, 545-9214.

CHICOUTIMI: entrepôt non chauffé, 3,500 pi car. Tél.:549-2367.

LA-BAIE: locaux commerciaux, chauffés, éclairés, stationnement, idéals pour bureaux ou tous genres de commerce, tél.:544-6233, 545-6370.

CHICOUTIMI: 1287 boul. Saguenay est, 800 pi car., libre immédiatement, conditions avantageuses, stationnement prix à discuter, Tél.:B. Picard, 543-7771.

Logements à louer(16)

ARVIDA: 4 1/2, demi-sous-sol, quartier St-Jacques, \$350.00, chauffé, eau chaude, tél.:545-3802, 547-6875.

ARVIDA: 4 1/2, non chauffé, non éclairé, premier plancher, libre immédiatement, rue Neilson, \$400.00, tél.:548-5649.

ARVIDA: 5 1/2 pièces, paroisse Ste-Thérèse, près Alcan, rez-de-chaussée de maison, libre immédiatement, ADUT GRATUIT, \$400.00 par mois, tél.:678-9891.

ALMA: grand 4 1/2, économique, vue panoramique, prix d'aubaine. Tél.:668-6260, 347-3797.

A VOIR: ARVIDA: Quartier St-Philippe, 4 1/2, chauffé, éclairé, eau chaude fournie, entrée indépendante, remise, tél.:548-5783, après 18h00.

A VOIR: CHICOUTIMI: grand 5 1/2, chauffé, libre immédiatement, inf.:696-0253 ou 696-2876.

A VOIR: Chicoutimi-Nord: Grand 4 1/2, moderne, pièce pour rangements, chauffé, éclairé, eau chaude fournie, stationnement, 15 secondes du pont, \$375.00, tél.:549-5435.

CENTRE-VILLE: 316, Bégin, Chicoutimi, près hôpital, 2 1/2, meuble, chauffé, électricité fournie, moderne, \$350.00, tél.:549-4778.

CHICOUTIMI: 1 1/2 pièce, arrière Place-Saguenay, meuble, tél.:696-4455, 549-0691.

CHICOUTIMI-NORD: Viny, 5 1/2 et 4 1/2, non chauffé, non éclairé, libre immédiatement. UN MOIS GRATUIT. Tél.:549-3189, 543-2950, 547-5286.

CHICOUTIMI-NORD: rue Colbert, 4 1/2, non chauffé, non éclairé, libre immédiatement. UN MOIS GRATUIT. Tél.:543-1563, 547-5286, 543-2950.

CHICOUTIMI: 3 1/2, près université, meuble, éclairé, chauffé, libre immédiatement, tél.:696-0351, 547-5286, 543-2950.

CHICOUTIMI: Rue Taché, 3 1/2, chauffé, éclairé, meuble, tél.:543-2950 ou 547-5286.

CHICOUTIMI: 3 1/2, meuble, 4 1/2, non meuble, chauffés, eau chaude, arrière Place Saguenay, libres immédiatement, un mois gratuit, Tél.:548-2015, 548-7560.

CHICOUTIMI: rue Thérèse-Casgrain, quartier Université, près Polyclinique, 3 1/2, 4 1/2, repeints à neuf, PISCINE POUR L'ETE, remise intérieure, porte-patio, entrée avec accès contrôlé, possibilité de lave-vaisselle encastré, service de conciergerie supérieur, stationnement entretenu et individuel, meuble ou semi-meuble à désirer, conditions de location négociable lors de la visite des lieux. Tél.:545-7620 (Jean-Eudes Tremblay) ou 543-1435 et 696-4127 (André Tremblay), 549-1200.

CHICOUTIMI-NORD: 3 1/2, non chauffé, non éclairé, stationnement, entrées laveuse sècheuse, \$260.00, tél.:543-1616.

CHICOUTIMI: 3 1/2, meuble, chauffé, éclairé, près cégep, \$335.00. AUSSI 3 1/2 675 des Hospitalières, \$375.00, AUSSI 4 1/2, au 720 Alma, \$450.00 chauffé, éclairé, près université, tél.:549-1703.

CHICOUTIMI: 4 1/2, non chauffé, non éclairé, rang St-Pierre, libre. Tél.:696-3160.

CHICOUTIMI: face à l'université, près de la polyclinique, quartier résidentiel de choix, 4 1/2, magnifiques, meubles et semi-meubles, tél.:543-7071.

CHICOUTIMI: à sous-louer 4 1/2, \$355.00, appelez M. Gomes, 543-2689.

CHICOUTIMI: 1 1/2, 2 1/2, 533 Racine, apt 8, tél.:543-8462, jour ou 549-7562 après 17h00.

CHICOUTIMI: 3 1/2, meuble, chauffé, éclairé, 650, Des Hospitalières, app. 6, près université, aussi 706 rue Alma, possibilité de louer pour l'été. Tél.:543-8462, 549-7562, 696-1037, 549-5149.

CHICOUTIMI: 377, ruelle Dubois, 4 1/2, meuble, non chauffé, aussi: 4 1/2, 291, Jacques-Cartier et 122 Arthur-Buy, tout près du cégep, spécial pour étudiant, libres immédiatement, tél.:549-5149, 543-8462, 549-7562.

CHICOUTIMI: 3 1/2, meuble, semi-meuble, chauffé, près centres d'achats et université, libre immédiatement. 1 mois gratuit. Tél.:543-9610, 548-1265.

CHICOUTIMI: 3 1/2, 4 1/2, libres immédiatement, finis moderne, tél.:696-2193, soir.

CHICOUTIMI: Grand 4 1/2, non chauffé, non éclairé, tél.:549-1805, 545-4642.

CHICOUTIMI: 4 1/2, renové, non chauffé, non éclairé, endroit tranquille, \$290.00 par mois, Tél.:543-8557.

APPARTEMENTS A LOUER

ARVIDA: 4 1/2-5 1/2, chauffés, éclairés, \$375 00 et \$405 00 seulement par mois, à l'état de neuf, conciergerie à plein temps.
Téléphoner en tout temps à:
548-6226 - 548-8814
548-9644
ou aux heures de bureau:
542-8127 - 542-8129

CHICOUTIMI: rue Thérèse-Casgrain, quartier Université, près Polyclinique, 3 1/2, 4 1/2, repeints à neuf, PISCINE, remise intérieure, porte-patio, entrée avec accès contrôlé, possibilité de lave-vaisselle encastrée, service de conciergerie, stationnement entretenu et individuel, meuble ou semi-meuble si désiré, conditions de location négociable lors de la visite des lieux. Tél.: 545-7620, 675-2585, (M. Tremblay) ou 543-1435, 549-1200 (André Tremblay), ou M. Girard 696-0746.

CHICOUTIMI: 3 1/2 meubles, chauffés, éclairés, au 1636 des Grands-Ducs, juillet et août gratuits avec bail d'un an, \$325 00; aussi: 2 1/2, 24-B William est, \$250 00, meuble, chauffé, éclairé, juillet et août gratuits. Tél.: 549-6594, 543-1167.

CHICOUTIMI: 325 Malraux, 4 1/2, super insonorisé, double stationnement, \$400 00, tél.: 549-8471.

CHICOUTIMI-NORD: SPECIAL 2 MOIS GRATUITS, beau logement 5 1/2, porte-patio sur cour, pas de voisin arrière. Disponible immédiatement, \$395 00, quartier St-Luc, tranquille, tél.: 543-2484.

CHICOUTIMI: garçonnière 2 1/2, rue Jolliet, chauffé, éclairé, meuble, stationnement, \$250 00, tél.: 543-1365.

CHICOUTIMI: 4 1/2 et très grand 5 1/2, neufs, près Centres-d'achats, insonorisation, bain tourbillon, tél.: 545-0959.

CHICOUTIMI: 2702, boulevard Talbot, face au club de golf, 4 1/2, \$375 00, chauffé, éclairé, déneigement, libre 1er août, tél.: 549-5503, entre 17h00 et 19h00, Stéphanie Tremblay.

CHICOUTIMI: Grand 3 1/2, sur Jacques-Cartier, possibilité semi-meuble, construction neuve, entrées laveuse sècheuse, porte-patio, près Cégep/hôpital, tél.: 543-7245.

CHICOUTIMI: 2 1/2, 3 1/2, 5 pièces, rue Lévis, non chauffé, non éclairé, meuble, tél.: 696-3296, après 17h00.

CHICOUTIMI: 708, Alma, 725, Jolliet, 3 1/2, meuble, chauffé, éclairé, \$380 00, libre 1er juillet, aussi: 2 1/2, libres 1er août et 1er septembre, \$270 00, tél.: 545-9549.

CHICOUTIMI: RUE GEORGES-VANIER, DEUX MOIS GRATUITS, GRANDS 4 1/2, 5 1/2 AVEC ENTREE CONTROLÉE, PRES UNIVERSITE, POSSIBILITE BAIL DE 2 ANS AU MEME PRIX. TEL.: 549-6418.

CHICOUTIMI: Jacques-Cartier, 3 1/2, modernes, semi-meubles, eau chaude; Place d'Armes, 3 1/2 neufs, porte-patio, buanderie, stationnement, près 24 juillet; Racine, 2 1/2 chauffés, éclairés, semi-meubles, \$275 00, tél.: 547-4205.

CHICOUTIMI: 3 1/2, non chauffé, non éclairé, peinture fraîche, très propre, libre 1er août, tél.: 549-2367, 545-0186.

CHICOUTIMI: 3 1/2, neufs, très grands, arrière Place du Royaume, idéals pour personne recherchant tranquillité, libres 1er septembre, et près cégep et université: libres immédiatement, tél.: 545-6631, 543-0134.

CHICOUTIMI: 3 1/2, meuble, chauffé, éclairé, 2 minutes de Place du Royaume, maison privée, \$375 00, tél.: 549-6628.

CHICOUTIMI: rue Lorenzo-Genest, 4 1/2, moderne, porte-patio, remise extérieure, 5 minutes Place-du-Royaume, libre immédiatement, \$415 00, tél.: 549-6628.

CHICOUTIMI-NORD: très grand 3 1/2, demi-sous-sol, avec vue sur Chicoutimi, très clair, tél.: 549-5137.

CHICOUTIMI: grand 5 1/2, bas maison, libre immédiatement, \$370 00, tél.: 547-4668.

CHICOUTIMI: grand 3 1/2 pièces, centre-ville, près cégep, hôpital, université, tél.: 549-5790.

CHICOUTIMI: rue Price, 4 1/2, \$300 00 non chauffé, non éclairé, possibilité semi-meuble, tél.: 695-2033, après 17h00.

CHICOUTIMI: 501 chemin de la Réserve, 3 1/2, libre immédiatement, \$250 00, tél.: 545-3944.

CHICOUTIMI: 3 1/2, entrées laveuse, sècheuse, secteur Côte-Reserve, tél.: 696-1436.

CHICOUTIMI: Appartements Agora, près centres d'achats, 4 1/2 et 3 1/2, entrée indépendante, construction 1986, rue des Crécerelles, tél.: 696-1071.

CHICOUTIMI: 3 1/2, moderne, meuble, chauffé, éclairé, près centres d'achats, tél.: 545-9594.

CHICOUTIMI: 5 1/2, non chauffé, non éclairé, \$400 00, tél.: 543-5630.

CHICOUTIMI: 4 1/2, 3 1/2, meuble ou non, propre, moderne, idéal pour retraité, tél.: 545-6269.

CHICOUTIMI-NORD: deux 3 1/2, semi-meuble et non meuble, porte-patio, moderne, libres immédiatement, tél.: 549-9628.

CHICOUTIMI: 1237-1247, ADELARD-PLOURDE, ARRIERE PLACE DU ROYAUME, APPARTEMENTS STYLE CONDO 4 1/2 PIECES, CONSTRUCTION NEUVE, SECTEUR TRES PAYSABLE, IDEAL POUR PERSONNES RETRAITES, GERANT SUR PLACE. TEL.: soir: 696-1939, jour: 549-3348.

CHICOUTIMI: 5 1/2, 1059 Thérèse-Casgrain, près centres d'achats et université, libre immédiatement. Tél.: 545-8666.

CHICOUTIMI: à sous-louer, 3 1/2, chauffé, éclairé, meuble, foyer, arrière centres d'achats, prix discutable, tél.: 543-1480, 696-0986.

CHICOUTIMI-NORD: JUILLET GRATUIT, 5 1/2, non chauffé, non éclairé, libre immédiatement, \$350 00, tél.: 545-3276 ou 545-8294.

CHICOUTIMI: 2 1/2, 819 Malraux, près du parc industriel, chauffé, meuble, éclairé, tapis mur à mur, salle de bains complète, entrée indépendante, stationnement, libre immédiatement. Tél.: 549-5950 (lundi au vendredi).

CHICOUTIMI: 4 1/2, 1er et 2ième étage, meubles ou non, galerie, remise extérieure, 450-452 boulevard Saguenay ouest, près super marché NG, \$325 00, \$345 00, tél.: 549-6705.

CHICOUTIMI: grand 3 1/2, demi-sous-sol, situé chemin Sydenham, chauffé, non éclairé, libre immédiatement. Tél.: 543-1595 après 17h00.

CHICOUTIMI: grand 3 1/2, neuf, non chauffé, non éclairé, très moderne, câble fourni, entrée indépendante, libre 1er août, situé 943 Dequen, Tél.: 545-3714 après 17h00, 545-1368.

CHICOUTIMI: 4 1/2, chauffé, éclairé, eau chaude fournie, \$300 00 par mois, près cégep et université. Tél.: 549-6988.

CHICOUTIMI: superbe 4 1/2, près université et centre d'achats, tél.: 543-8642.

CHICOUTIMI-NORD: Grand 3 1/2, chauffé, éclairé, tapis, entrée indépendante, \$315 00, tél.: 543-9543.

CHICOUTIMI: arrière place du Royaume, 5 1/2, rez-de-chaussée de maison, non chauffé, non éclairé, libre. Tél.: 696-3520.

CHICOUTIMI: à sous-louer, grand 5 1/2, chauffé, éclairé, eau chaude fournie, \$450 00, tél.: 696-3281.

CHICOUTIMI: 4 1/2 semi-meuble, au deuxième, stationnement, libre immédiatement, tél.: 549-0058.

APPARTEMENTS NEUFS A LOUER

ARVIDA: 4 1/2-5 1/2, chauffés, éclairés, \$405 00, \$435 00 par mois, 1 mois gratuit sur bail de 2 ans. Conciergerie à plein temps.
Téléphoner en tout temps à:
548-9644 - 548-3727
548-6226
ou aux heures de bureau:
542-8127 - 542-8129

CHICOUTIMI: 4 1/2, près université, cégep, meuble, chauffé, éclairé ou non, libre immédiatement, tél.: 549-1250, 549-4735.

CHICOUTIMI: via Boul. St-Jean-Baptiste, 3 1/2, meuble, chauffé, éclairé, laveuse et sècheuse, très propre, remise, libre 1er août, \$300 00, Tél.: 549-2367, 545-0186.

CHICOUTIMI-NORD: 4 1/2, neuf, secteur Charles-Gravel, possibilité d'un mois gratuit, tél.: 549-7541 Lyne.

CHICOUTIMI: deux 3 1/2, un voisin Place-Saguenay, l'autre secteur Bassin, aussi: 4 1/2 secteur Bassin, très propres, libres immédiatement. Tél.: 545-6187, 543-1283, 696-4205, 549-9343.

CHICOUTIMI: 2 1/2 et 3 1/2, meubles, chauffés, éclairés, près cégep et université, tél.: 543-1898.

CHICOUTIMI: 3339 rang St-Pierre, 4 1/2, chauffé, éclairé, \$415 00, libre 1er juillet, tél.: 543-3020.

CHICOUTIMI-NORD: 158 Orléans, beau 4 1/2, bien situé, 1 mois gratuit. Tél.: 543-2177, 545-9722 (demandez Sylvie).

CHICOUTIMI: 3 1/2, chauffé, eau chaude, endroit tranquille, centre-ville, tél.: 543-8183.

CHICOUTIMI: à sous-louer, grand 6 1/2, non chauffé, non éclairé, second plancher, \$360 00, Tél.: 543-0791.

CHICOUTIMI: 3 1/2, meuble, chauffé, éclairé, libre immédiatement, \$310 00 par mois, tél.: 549-2299.

CHICOUTIMI: 2312 rang St-Pierre, 500' de Route-170, 4 1/2 pièces, tél.: 543-5019.

CHICOUTIMI: 4 1/2, non chauffé, non éclairé, fini à neuf, rue des Hospitalières, \$425 00 par mois, Tél.: 549-6789.

CHICOUTIMI-NORD: 3 1/2, rénové, eau chaude fournie, paroisse Ste-Anne, libre immédiatement, \$275 00, tél.: 543-9424.

CHICOUTIMI: 2 1/2, meuble, chauffé, éclairé, près université, cégep, pas de bail, \$250 00, Tél.: 549-0492.

CHICOUTIMI-NORD: demi-sous-sol, 4 1/2, non chauffé, non éclairé, \$325 00, Tél.: 549-7773, 696-1214.

CHICOUTIMI-NORD: boulevard Ste-Geneviève, 2 1/2, sous-sol, service d'autobus, électricité comprise, poêle, réfrigérateur, \$250 00 par mois, Tél.: 543-1457.

CHICOUTIMI-NORD: 2 1/2, meuble, chauffé, éclairé, laveuse-sècheuse, libre immédiatement, \$300 00, 1256 Vimy, Tél.: 543-1494.

CHICOUTIMI: près boulevard Université, 4 1/2, rénové, \$275 00 par mois, Tél.: 696-2593 après 18h00.

CHICOUTIMI: centre-ville, 4 1/2, eau chaude fournie, \$335 00, tél.: 543-9855.

CHICOUTIMI-NORD: 4 1/2, non chauffé, non éclairé, \$390 00, libre, tél.: 545-0858.

CHICOUTIMI: Grand 3 1/2, moderne, stationnement couvert, entrée indépendante, situé secteur Ouest rue Dequen, libre 1er août, \$325 00, non chauffé, non éclairé, tél.: 678-2288, 545-1199.

CHICOUTIMI: 3 1/2, meuble, chauffé, éclairé, \$300 00 par mois, repeint à neuf, rue des Crécerelles, libre 1er septembre, tél.: 543-7273.

CHICOUTIMI-NORD: 173 Bleniville, 4 1/2, neuf, chauffé, éclairé, porte-patio, remise, libre 1er août, tél.: 549-9255, 696-4622.

CHICOUTIMI: 1322, R.E. Joron, 5 1/2, neuf, libre 1er août ou 1er septembre, tél.: 549-9255, 549-0816.

CHICOUTIMI: 473, rue Massenet, arrière Montagnais, deux 3 1/2, meuble, chauffé, éclairé, eau chaude fournie, libre 1er août et 1er septembre, \$330 00, inf.: 549-9255, 549-0816.

CHICOUTIMI-NORD: à sous-louer, grand 4 1/2, très propre, grand stationnement, grande galerie, remise intérieure, près de tous les services, \$410 00, tél.: 545-9475.

CHICOUTIMI-NORD: rue Ste-Marie, 3 1/2, près école Charles-Gravel, Institut Roland-Saucier, Tél.: 543-9801.

CHICOUTIMI: 3 1/2, plus salle de lavage, ménage fait, stationnement, près du centre-ville, tél.: 543-1937.

CHICOUTIMI: 3 1/2, 4 1/2, 5 1/2, coin Fafard-Taché, Tél.: 545-1371 ou 545-0612.

CHICOUTIMI: Jacques-Cartier est, 4 1/2, chauffé, \$350 00. A vendre: meubles salon, chambre, cuisine, \$1,000 00, Tél.: 549-2782.

CHICOUTIMI: 3 1/2, semi-meuble, près du centre-ville, sur le bord du Saguenay, non chauffé, non éclairé, \$225 00, Tél.: 673-3706.

CHICOUTIMI: grand 4 1/2, avec rangement, proche université, \$355 00 chauffé. Aussi: 4 1/2, rue tranquille, cour, \$340 00 chauffé. Libres 1er septembre. Tél.: 545-0341.

CHICOUTIMI: à sous-louer, 4 1/2, Tél.: 696-0588.

CHICOUTIMI: 16, St-Hubert, 3 1/2, non chauffé, non éclairé, \$270 00, libre immédiatement. Tél.: 545-1059.

CHICOUTIMI: 4 1/2, non chauffé, non éclairé, rénové, libre, 462 St-François-Xavier, près Cathédrale, Tél.: 543-2104, 673-4311.

CHICOUTIMI: grand 3 1/2, 53 rue Bossé, \$225 00, tél.: 696-2478.

CHICOUTIMI: grand 3 1/2, boul. Saguenay Ouest, près N.G., libre 1er septembre, \$265 00, tél.: 545-9880.

CHICOUTIMI: 562 Becard, grand 3 1/2, meuble, eau chaude fournie, buanderie, près hôpital, cégep et université, libre 1er août, Tél.: 544-1488, 544-2953.

CHICOUTIMI-NORD: 3 1/2, entrées laveuse, sècheuse, premier plancher, entrée indépendante, stationnement, \$220 00, Tél.: 543-9109.

CHICOUTIMI: 1 1/2, 2 1/2, meublés, 256 Bégin sonnez app9, Tél.: 545-1371.

CHICOUTIMI-NORD: à sous-louer, 5 1/2, rez-de-chaussée de maison, grand terrain, Tél.: 696-4401.

CHICOUTIMI: 3 1/2, moderne, neuf, meuble ou semi-meuble, résidence privée, grandes fenêtres, insonorisé, entrée indépendante, aspirateur central, tél.: 543-3154.

CHICOUTIMI: grand 4 1/2, secteur polyclinique, demi-sous-sol, très clair, stationnement indépendant, libre 1er août, \$395 00, 987 Thérèse-Casgrain, inf.: 549-2348.

CHICOUTIMI-NORD: 3 1/2, meuble, eau chaude fournie, libre immédiatement, aussi 4 1/2, eau chaude fournie, libre 1er août, au 53 St-François, PREMIER MOIS AMORTI PRIX, tél.: 549-7169.

CHICOUTIMI: 344 Marguerite-Tellier, grand 4 1/2, quartier polyclinique, tapis, remise intérieure, stationnement, eau chaude fournie, balcon, \$435 00, Tél.: 545-2197, 549-3890.

DESBIENS: 4 1/2, non chauffé, non éclairé, non meuble, libre immédiatement, \$180 00 par mois, tél.: 346-5607.

DEUX MOIS GRATUITS: CHICOUTIMI: RUE ANGOULEME, 2 1/2, MEUBLES OU SEMI-MEUBLES, AUSSI: 4 1/2, 5 1/2, NON MEUBLES, DANS BLOC DE 6 LOGEMENTS, EAU CHAUDE FOURNIE, POSSIBILITE BAIL DE 2 ANS AU MEME PRIX. TEL.: 549-6418.

Deux logements, un secteur Port-Alfred 4 1/2 semi-meuble, un secteur Grande-Baie, 4 1/2 non meuble, tél.: 544-5678, 544-3016.

JONQUIERE: 3 1/2 pièces, meuble, chauffé, éclairé, libre immédiatement, Tél.: 547-1456, 547-5286.

JONQUIERE: rue Kitimat 2 1/2, 3 1/2, meublés, chauffés, éclairés, libres immédiatement. Tél.: 547-5286, 543-2950.

JONQUIERE: très beau 4 1/2, neuf, porte patio, balcon, salle de lavage, tapis mur à mur, non chauffé, non éclairé, \$410 00 par mois, Tél.: 542-6463, 547-8170.

JONQUIERE: 3 1/2, près cégep, tél.: 547-7702, 547-5286.

JONQUIERE: 4 1/2, près hôpital, construction neuve, frais peint, porte-patio, remise extérieure, entrée indépendante, à voir, tél.: 547-1055, 542-3732.

JONQUIERE: 3 1/2, meuble, chauffé, éclairé, moderne, près cégep, tél.: 547-4121.

JONQUIERE: 2363 rue Louis-Riel, près du Cégep, 4 1/2, demi-sous-sol, non chauffé, non éclairé, maison neuve, peinturé à neuf, libre 1er juillet, \$395 00. DEUX MOIS GRATUITS. Tél.: 672-2858 (soir), 672-4783 (jour), 547-8419 (journées soirs).

JONQUIERE: 4 1/2, non chauffé, non éclairé, 2e étage, tapis, stationnement, libre 1er août, tél.: 547-9958.

2 MOIS GRATUITS Pour un bail de 12 mois

Chicoutimi et Chicoutimi-Nord, rue des Crécerelles, St-Bernard, St-Gérard, Pineau, logement de 3 1/2 meuble ou non meuble 4 1/2 et 5 1/2 non meuble.
Téléphoner en tout temps: 543-5330 entre 9h00 et 16h30
542-8127

JONQUIERE: paroisse Ste-Marie, près cégep et hôpital, 3 1/2, 2ième plancher, \$265 00, non meuble, non chauffé, non éclairé, libre 1er juillet, tél.: 542-9343.

JONQUIERE: JUILLET GRATUIT, AOUT NEGOCIABLE, 4 1/2, moderne, près hôpital, porte-patio, Tél.: 547-4683, 547-1724.

JONQUIERE: 5 1/2, bas maison, libre 1er novembre, tél.: 547-6873.

JONQUIERE: 4 1/2, haut de maison, non chauffé, non éclairé, tapis, remise, stationnement, libre immédiatement, \$335 00, tél.: 547-3562, 547-1660, 695-2388.

JONQUIERE: 6 1/2, rénové, remise, stationnement, non chauffé, non éclairé, prix à discuter, libre 1er août, tél.: 547-9559.

BEAU LOGEMENT 1 MOIS GRATUIT
2 1/2 - 3 1/2 - 4 1/2 - 5 1/2
Bien situés dans Chicoutimi, 170, Bosse, 43-55, Joffret, possibilités: chauffés, éclairés, meublés ou non.
Tél. bur.: 543-8097

JONQUIERE: 5 1/2, septembre gratuit, \$425 00 non chauffé, non éclairé, tél.: 542-8097.

JONQUIERE: 4 1/2 pièces, non meuble, non chauffé, eau chaude fournie, \$310 00 par mois. Situé 3865 St-Damasse, Tél.: 542-9926.

JONQUIERE: Rue Nadeau, 5 1/2, non chauffé, non éclairé, UN MOIS GRATUIT, tél.: 547-1456, 547-5286.

JONQUIERE: 4 1/2, armoires en mélamine, porte-patio, entrée indépendante, libre immédiatement, tél.: 542-3386.

JONQUIERE: 1 1/2, meuble, chauffé, éclairé, libre immédiatement, tél.: 545-6695, 542-7205.

JONQUIERE: 2191 de l'Hôpital, 3 1/2, non chauffé, non meuble, construction neuve, ultra moderne, aspirateur central, entrée indépendante, déneigé, tél.: 547-6219.

JONQUIERE: 4028, Chateauguay, 4 1/2, bas de maison, fini moderne; 3 1/2 au 4029, Mgr Plessis, fini moderne, 2ième étage; tél.: 542-3094, 547-5927, heures de repos ou après 18h00.

JONQUIERE: 6 1/2, fini moderne, rue St-Jean-Baptiste, \$350 00 non chauffé, non éclairé, tél.: 547-9089.

JONQUIERE: 5 1/2, non chauffé, non éclairé, rénové, \$360 00 par mois, Tél.: 548-5639, 548-7524.

JONQUIERE (centre-ville): 4 1/2, 1er plancher, \$394 00 non chauffé, non éclairé, construction neuve, Tél.: 542-2695.

JONQUIERE: 5 1/2 à sous-louer pour le 1er septembre, sous-sol, \$250 00 par mois, non chauffé, non éclairé, Tél.: 695-0603.

JONQUIERE: 4 1/2, non meuble, non éclairé, remise extérieure, vaste stationnement, libre 1er septembre, Tél.: 547-9204.

JONQUIERE: beau grand 5 1/2, avec salle à diner, près du centre-ville et du cégep, rue du Vieux-Pont, \$380 00. A VOIR! Tél.: 547-0555.

JONQUIERE: 3 1/2, chauffé, éclairé, eau chaude fournie, meuble, porte-patio, remise extérieure, neuf, libre 1er août, \$375 00 par mois, Tél.: 547-1175, 542-9291.

JONQUIERE: 4 1/2, très moderne, 1er plancher, entrée indépendante, avec un peu de terrain, quartier résidentiel, 2562 des Merles, Tél.: 547-3367.

JONQUIERE: 3 1/2, sous-sol, chauffé, éclairé, meuble, libre immédiatement, \$275 00, 2196 St-Rémi, tél.: 547-5875.

JONQUIERE: 5 1/2, 2e étage, frais peint, libre 1er septembre ou avant si désiré, \$265 00, Tél.: 547-1661.

JONQUIERE: deux 3 1/2 (2 chambres), non chauffés, non éclairés, rue Chateauguay, 2 mois gratuits, Tél.: 542-0039.

JONQUIERE: 3 1/2, meuble, chauffé, non éclairé, près cégep, centre-ville, Tél.: 547-0812.

JONQUIERE: 4 1/2, chauffé, non éclairé, 2583 St-Dominique, libre 1er août. Tél.: 695-0901, 547-4990, 547-0812.

JONQUIERE: très grand 5 1/2, libre immédiatement, repeint à neuf, \$375 00. Tél.: 547-9678, 549-3354.

CHICOUTIMI: 3 1/2, chauffe, meuble, près Centres d'achats, 425 Massenet, libre immédiatement. Tél.: 542-4614, 696-2027.

CHICOUTIMI: 3 1/2, Champs-Elysées, (centre d'achats), boulevard Talbot (Université), chauffe, éclairé, buanderie, \$330.00, PREMIER MOIS GRATUIT, travail de concierge disponible. Tél.: 549-0680, 545-2016, 673-4323.

CHICOUTIMI: 5 1/2, chauffe, eau chaude fournie, 438 rue Fradette, \$475.00, très grand, tél.: 545-9449.

CHICOUTIMI: 2 1/2, 3 1/2, meubles, semi-meublés ou non, près hôpital, cégep, université et centres d'achats; aussi 4 1/2 avec entrées contrôlées, tél.: 545-0698.

CHICOUTIMI-NORD: 586, Delisle, 3 1/2, meuble, chauffe, éclairé, laveuse sècheuse incluses, \$350.00, tél.: 545-4437, Gaetan.

CHICOUTIMI: 2235 rang St-Joseph, 4 1/2, ties propre, non chauffé, non éclairé, \$335.00, libre immédiatement, tél.: 549-4294.

CHICOUTIMI: 4 1/2, sous-sol hors-terre, moderne, très clair, insonorisé, vénitien, tapis, stationnement privé, juillet/gratuit, tél.: 696-1252.

CHICOUTIMI: 3577, boul. St-Jean-Baptiste, demi-sous-sol, 4 1/2, construction récente, \$300.00, tél.: 544-2916, Lisette.

CHICOUTIMI: grand 3 1/2, sur Champs-Elysées, maison privée, près centres d'achats, grandes commodités, chauffe, éclairé, entrées sècheuse, laveuse. Tél.: 544-8241 ext. 448, 545-6318.

ARVIDA: PRIX CONCURRENTIEL: 2 1/2, 3 1/2, 4 1/2, 5 1/2, chauffés, éclairés, libres immédiatement. Tél.: 548-7478, 547-5286.

JONQUIERE: centre-ville, 4 1/2 et 5 1/2, non chauffés, neufs, porte-patio, remise extérieure et intérieure, balcon, tapis, service de conciergerie, libres immédiatement, \$275.00, \$375.00 et \$390.00. Tél.: 542-9505 jour, 544-5270 soir.

JONQUIERE: 3 1/2, meuble colonial, chauffe, éclairé, très propre, tranquille, buanderie, conciergerie, stationnement, \$330.00, au 4074 de La Loire, app. 1, Libre 1er septembre. Tél.: 547-5473, 542-8771, 542-6671.

JONQUIERE: 4 1/2, neuf, porte-patio, très grand, fenêtres manivelles, remise. Tél.: 543-7977.

JONQUIERE: 2254, St-Jean-Baptiste, 4 1/2, fraîchement peinturé, très propre, \$375.00, chauffe, eau chaude fournie, libre immédiatement; ainsi que 3 1/2, semi-meublé, inf.: 547-1608.

JONQUIERE: 4 1/2, demi-sous-sol, \$200.00 le premier mois, vénitien et tapis compris, stationnement, tél.: 542-4720.

JONQUIERE: 4 1/2, semi-meublé ou non, secteur cégep, JUILLET GRATUIT AOUT NEGOCIABLE. Tél.: 547-1724, 542-3181.

JUILLET GRATUIT, JONQUIERE: secteur cégep, 3 1/2, meuble, chauffe, éclairé, stationnement, très bien situé. Tél.: 547-8662, 547-1724.

LA-BAIE: super 3 1/2 neuf, quartier résidentiel, meublé ou non, entrées laveuse, sècheuse, stationnement indépendant, libre immédiatement, 1084 Paul-Omer-Gagnon. Tél.: 544-6122.

LA-BAIE: 3 1/2: \$325.00, 2 1/2: \$250.00, meubles, chauffés, éclairés, salle de lavage, stationnement, tél.: 544-6233, 545-6370.

LA-BAIE: 3 1/2-4 1/2-5 1/2, libres 1er juillet, 1040 Elgin, \$275.00 à \$345.00 par mois, tél.: 543-7771, 544-7651, M. Gagnon.

LA-BAIE: 4 1/2, semi-meublé, eau chaude fournie, secteur Bagot, libre immédiatement, tél.: 544-3878.

LA-BAIE: 4 1/2, très propre, libre immédiatement, \$250.00. Tél.: 543-7246 jour, 544-5270 soir.

LA-BAIE: 4 1/2, 5 1/2, prix spécial, près de la Polyvalente de l'Alcan. Tél.: 544-5084, 544-7601.

RIVIERE-DU-MOULIN: 4 1/2, CHICOUTIMI: 3 1/2, 4 1/2, près hôpital, cégep. Tél.: 545-3115.

RIVIERE-DU-MOULIN: rue Du Perche, 3 1/2, chauffé, éclairé, meublé, UN MOIS GRATUIT, tél.: 543-2950, 547-5286.

ALMA: appartement meublé, grand salon, non chauffé, \$350.00, libre 1er septembre. Tél.: 662-5205.

ARVIDA: paroisse St-Philippe, grand 3 1/2, sous-sol, chauffe, éclairé, \$325.00, tél.: 548-4198, 548-7524.

ARVIDA: Quartier St-Philippe, 6 1/2, non chauffé, non éclairé, endroit tranquille, tél.: 548-8773.

ARVIDA: 2 MOIS GRATUITS, GRAND 4 1/2, CHAUFFE ECLAIRE SI DESIRE, POSSIBILITE BAIL DE 2 ANS AU MEME PRIX. TEL.: 549-6418.

ARVIDA: 2749 De Lasalle, 4 1/2, chauffe, libre immédiatement. Tél.: 547-0583.

ARVIDA: 3 1/2, meublé, chauffe, éclairé. Tél.: 549-6277.

RIVIERE-DU-MOULIN: un mois gratuit, 3 1/2, meubles, chauffés, éclairés. Tél.: 549-4869, 696-1955.

RIVIERE-DU-MOULIN: 259 de la Normandie, grand 4 1/2, tél.: 549-8657, 549-8195.

RIVIERE-DU-MOULIN: 259 de la Normandie, 2 1/2, tél.: 549-8657, 549-8195.

ST-FULGENCE: 4 1/2, non chauffé, non éclairé, libre immédiatement, prix à discuter, tél.: 543-1479.

Maisons à vendre(17)

CHICOUTIMI-NORD: 315 St-Armand (Ste-Claire), bungalow, très propre, 4 chambres à coucher, 2 salles de bain, sous-sol aménagé, grand terrain boisé. DIRECTEMENT DU PROPRIETAIRE, AGENTS S'ABSTENIR. Prix: \$66,000 négociable. Tél.: 543-0187.

CHICOUTIMI-NORD: triplex, 2 logements 3 1/2 pièces, revenu: \$680.00 par mois, plus côté proprio, 5 1/2, avec sous-sol, possibilité d'un 4ème logement, vue panoramique, 1874 Rous-sel. Tél.: 543-5741, 673-7243.

CHICOUTIMI: vue sur le Saguenay, 1 1/2 étage, 3 chambres, intérieur rénové, terrain aménagé 12,062 pi. car., 848 Rodolphe, secteur boulevard Saguenay ouest, \$45,500.00. Agents s'abstenir. Tél.: 696-1816.

CHICOUTIMI: très bien située, 1217 Basile-Villeneuve, duplex de 3 ans, très bon état, avec revenu. Tél.: 549-2640.

CHICOUTIMI: 220 Beaujolais, maison très propre, façade en brique, 5 1/2 pièces, agents s'abstenir, tél.: 542-9803, 696-0658, après 18h00.

CHICOUTIMI: rue Price, achetez avec \$3,500.00 de comptant, maison avec garage et avec un 4 1/2 et 7 1/2 pièces que vous pourriez habiter, tél.: 695-2033.

CHICOUTIMI-NORD: 28x42, 7 ans, tout brique, entrée asphaltée, terrain paysagé, très propre, tél.: 545-7286.

CHICOUTIMI: DIRECTEMENT DU PROPRIETAIRE, quartier Hamel et Fradette, bungalow, 5 1/2, au sous-sol: logement 3 1/2, plus une chambre avec salle de bain. Pas de voisin à l'arrière. Tél.: 696-3424.

CHICOUTIMI: DIRECTEMENT DU PROPRIETAIRE, bungalow, 5 1/2, plus quatre chambres louées au sous-sol, carport, grand terrain, intérieur repeint partout, voisin des centres d'achats. Tél.: 696-3424.

CHICOUTIMI: 32x39 environ, arrière Place Saguenay, plancher chêne, entrée pavée, remise, tél.: 543-5930, 543-0166.

JONQUIERE: maison unifamiliale, a multiples appartements, patio, bien paysagé, armoires mélamine, intérieur rénové, sous-sol, garage. Inf.: 695-0380.

JONQUIERE: luxueuse maison moderne, 7 1/2 pièces, tout brique, avec piliers et toit cathédrale, piscine, avec loyer au sous-sol de 4 1/2 pièces, avec revenu de \$360.00 par mois, prix: \$112,000.00, quartier des Peintres, libre immédiatement, tél.: 695-2033 après 17h00.

JONQUIERE: maison neuve, style moderne, beau quartier, à voir, prix abordable, tél.: 547-4381, 547-6064.

JONQUIERE: directement du propriétaire, 25x40, libre immédiatement, repeint à neuf, armoires neuves, sous-sol complètement aménagé, garage à l'extérieur, situé dans quartier résidentiel très recherché. Visites entre 19h00 et 20h00 au 4129, Ronsar.

JONQUIERE: construction récente, 8 pièces, 2 salles de bain, terrain 8,500 pi. car., abri d'auto, entrée double, près du cégep. Tél.: 542-9323.

LA-BAIE: Bungalow tout brique, 30x45, terrain 10,662 pi. ca., four encastré, plaques Jenn-air, lave-vaisselle encastré, planchers de céramique dans cuisinette et chambre de bain, tél.: 544-7897.

LA-BAIE: MAISON NEUVE, DIRECTEMENT DU FACRICANT LA MAISON BGINC., SITUÉE AU 32775 CHEMIN ST-LOUIS, COIN TRANQUILLE, TERRAIN DE PLUS DE 20,000 PI. CAR., PRIX: \$57,000.00. SI INTERESSE: 544-3569 (JOUR), 544-8827 (SOIR ET FIN DE SEMAINE).

LATERRIERE: grande maison, sur le bord de rivière Chicoutimi, Portage des Roches nord, (12 minutes de Chicoutimi), acheteur sérieux, pas d'agent, plus de \$100,000.00. Tél.: 545-0698.

LATERRIERE: 6049 Portage Nord, superbe propriété, style normand, près du futur site Alcan, grand terrain boisé, un étage plus mezzanine, très belle boiserie, PRIX AVANTAGEUX, Groupe Sagami R. Girard, inf.: Jean Bouchard, 696-2278.

POUR VENTE RAPIDE: DIRECTEMENT DU PROPRIETAIRE, SITE ENCHANTEUR SUR LA RIVE DE LA RIVIERE CHICOUTIMI, UN MILLE DE LA ROUTE 170, A VOIR, PRIX REDUIT. TEL.: 696-4289, 549-0891.

ST-FULGENCE: 1681 Boul. Tadoussac, A VENDRE OU A LOUER, 2 étages, sous-sol fini en gyproc, grand terrain. Informations: Jeanne A. Corneau, Trust Général Inc. 543-5511.

Maisons à louer(18)

ARVIDA: 1760 Moissan, 5 1/2 pièces, chauffée, éclairée. Tél.: 545-3170.

ARVIDA: 2208 de Régina, 6 1/2, sous-sol fini, garage, libre immédiatement. Tél.: 548-2456.

CHICOUTIMI: quartier des Oiseaux, très grand 4 1/2, demi-sous-sol, toutes commodités, libre immédiatement, tél.: 549-2640.

CHICOUTIMI: maison 5 pièces, 2 grandes chambres à coucher, arrière-centres d'achats, tél.: 545-0698.

CHICOUTIMI: Rue Lindbergh, 6 1/2, tél.: 543-3984 ou 548-8256 jour.

CHICOUTIMI: 5 1/2, plus 2 chambres au sous-sol, 2 salles de bain, remise, près centre de loisir, peinture fraîche, très propre, libre 1er septembre, tél.: 549-2367, 549-8514.

CHICOUTIMI: Maison moderne, 3579 boul. St-Jean-Baptiste, construction récente avec garage et grande terrasse, \$600.00, tél.: 544-2916, Lisette.

CHICOUTIMI: arrière place du Royaume, 5 1/2, rez-de-chaussée, non chauffée, non éclairée, libre. Tél.: 696-3520.

CHICOUTIMI-NORD: rue Madeleine, maison jumelée, 5 1/2 pièces, \$450.00 par mois, tél.: 543-7130.

CHICOUTIMI-NORD: ultra-moderne, pièces très vastes, vue panoramique, prix à discuter. Demandez Nathalie, bur.: 543-1521, rés.: 543-5363.

CHICOUTIMI: 2126 Route 170, 4 1/2, non chauffée, non éclairée, libre 1er août, \$375.00 par mois. Tél.: 547-6766.

CHICOUTIMI: Centre-ville, \$450.00 non chauffé, non éclairé, Tél.: 695-2033, après 17h00.

CONSTRUCTION NEUVE, 20x40, terrain 90x110, vue sur la rivière Chicoutimi, prix à discuter, tél.: 678-9663, 547-1935.

JONQUIERE: jumelées 5 1/2, \$475.00 mensuel, très belle condition d'achat si désiré, libre juillet-août, tél.: 548-1258.

LA-BAIE: grande maison 4 chambres, sous-sol fini, libre 1er août, prix à discuter, tél.: 544-8208, 544-2001.

Maisons mobiles à vendre(19)

FORT-LAUDERDALE: 55 pieds, meublée, \$9,000.00 can. Tél.: 547-1049.

LA-BAIE: près de la Base, avec annexe, très propre, directement du propriétaire. Tél.: 544-8751.

ST-FELIX: 12x64, année 1974, lustres, tapis, rideaux, à déménager immédiatement. Tél.: 544-4141.

Terrains à vendre(21)

CHICOUTIMI: 1 TERRAIN RUE DES PERDRIX, PRET A BATIR, AUSSI 6 TERRAINS, OUVERTURE DE LA RUE CHARDONNERETS AU PRINTEMPS, QUARTIER DES OISEAUX, COMPTANT 10%. TEL.: 549-8910, 549-4322 LAISSEZ MESSAGE.

CHICOUTIMI-NORD: St-Luc, nouveau développement, vue panoramique, terrains unifamilial et bifamilial. Tél.: 543-5741, 673-7243.

GRAND TERRAIN prêt à construire, servitudes, tél.: 542-6849, 542-3965.

ST-FULGENCE: grand terrain 58,000 pi. car., prix spécial. Tél.: 545-1795.

TERRAIN cadastré, 82x200, belle vue sur la Rivière A Mars, Chemin St-Louis. Tél.: 544-3484.

TERRAINS BOISES PRETS à construire, rue Nadine et Fillion à Chicoutimi-Nord. Inf.: C. A. Gauthier, 543-8211, P. Pilote 543-1979.

TERRAIN A VENDRE

Rue Jules-Verne, magnifique terrain de 80x151, boisé, pas de voisin à l'arrière. Tél.: 545-2339

Autos à vendre(30)

A-A-A-CHAT ET VENTE de voitures usagées, transfert de particulier à particulier, prix défiant toute compétition. Nous pouvons vendre votre voiture pour vous, stationnée sur notre terrain, possibilité de garantie et de financement, si non vendue, aucun frais, Georges Girard Autos Inc., tél.: 543-1718, 543-3083.

ABSO FAITES VENDRE votre auto dans la cour chez Racino. Transfert d'auto au particulier. Tél.: 695-2555, 695-2190.

ATTENTION DEBOSEUR: Chrysler Cordoba 1980, accidenté avant gauche, mécanique non touché, 65,000 kilomètres, super propre, super entretenu, femme seule propriétaire, peinture originale, aucune rouille, \$1,300.00, tél.: 548-1208, Marthe.

BUICK 1978, 305, très propre, vitres électriques. Tél.: 547-0555.

CAMARO 1985, 2.8 litres, 24,000 kilomètres, tout équipée, prix: \$11,000.00 non négociable. Tél.: 543-9566.

CHEVETTE 1981, manuelle, excellente condition, 91,000 kilomètres, \$1,600.00. Tél.: 542-3671.

CHEVROLET CITATION 1980, 4 portes, automatique, V6, propre, \$1,500.00, tél.: 545-3403.

CHEVROLET NOVA 1976, 8 cylindres, 267 po. cu., \$285.00, tél.: 547-8662.

CHRYSLER Laser 1984, 4 cylindres, 5 vitesses, parfaite condition, cotation \$6,700.00 laissé \$5,500.00, tél.: 548-2506.

CHRYSLER LEBARON SE 1983, 4 portes, tout équipé, avec air climatisé, prix à discuter, tél.: 548-7812.

CHRYSLER DAYTONA 1984, très propre, toute offre raisonnable acceptée. Tél.: 545-6756.

CHRYSLER LE-BARON 1978, 70,000 milles, valeur: \$1,500.00, prix: \$700.00. Tél.: 549-9431.

CORDOBA SPORT 1981, très propre, bon prix, tél.: 695-0213.

DODGE OMNI 1985, très propre, très bonne condition. Tél.: 549-1570 (soir), 545-1946 (jour, Nathalie).

FIERO GT 1986, état de neuf, 19,000 kilomètres. Tél.: 549-7830, 549-7833.

FIERO SE 1984, automatique, blanche, intérieur gris. Tél.: 673-3119 (après 17h00).

FORD ESCORT-L, 1983, 5 vitesses, prix à discuter. Tél.: 547-9844.

FORD ESCORT 1986, automatique, radio AM-FM, pneus neufs, à l'état neuf. Tél.: 662-3356, 668-3584.

FORD LTD 1979, prix de vente: \$1,000.00. Tél.: 547-1906.

HONDA ACCORD 1981, manuelle, peinture neuve, aussi plusieurs pièces de Honda, ét.: 674-9117.

HONDA ACCORD 1981, 83,000 kilomètres, bonne mécanique, 4 portes, transmission manuelle, \$8,000.00 négociable. Tél.: 547-0425, Johanne Deschênes.

HONDA Accord LX 1985, 34,000 kilomètres, automatique, très propre, bon état, tél.: 543-7198, après 17h00.

LADA 1500 S 1981, 75,000 kilomètres, manuelle, peinture neuve, prix: \$1,500.00 négociable. Tél.: 275-1491.

LADA 1981, en parfaite condition. Tél.: 545-6791.

HONDA CIVIC 1986, manuelle, 30,000 kilomètres, comme neuf, cause départ, prix à discuter. Tél.: 543-3903 (L'oise).

MAZDA GLC SPORT 1984, 5 vitesses, 50,000 kilomètres, toit ouvrant, stéréo-cassette, très bonne condition, prix à discuter. Tél.: 547-9154.

MERCURY COUGAR 1984, 6 cylindres, prix à discuter. Tél.: 677-2164.

OLDSMOBILE OMEGA 1979, peinture neuve, automatique, moteur 305, 88,000 milles, parfaite condition, \$1,600.00. Tél.: 548-9620.

OLDSMOBILE 1974, 39,000 milles, très propre, tout équipé, prix: \$1,000.00. Tél.: 545-2374, 672-4100.

PINTO 1980, très bonne condition, prix à discuter. Tél.: 545-3427, 543-8268.

PLYMOUTH HORIZON 1983, 4 portes, automatique, bas millage, très bonne condition, tél.: 549-3908, après 17h00.

PONTIAC 6000, 1983, 86,000 kilomètres, très propre, bon prix, tél.: 547-5824.

RENAULT ALLIANCE 1983 DL, 4 portes, parfait état. Tél.: 544-7840.

RENAULT R-18, 1981, peinture originale, très bonne condition, pneus neufs, système électrique refait à neuf, très propre, \$2,750.00, tél.: 548-5895.

RENAULT 5, 1979, pour pièces ou au complet: Renault 5, 1980, aussi: trentaine de pneus de toutes grosseurs; tél.: 549-0164.

SUBARU GL familiale 1984, 61,000 kilomètres, très bon état, \$5,500.00, tél.: 696-0491.

TOYOTA CAMRY-LE, 1987, 2,000 kilomètres, équipement électrique complet, air conditionné, payée: \$21,500.00, laisserait à: \$19,600.00, cause: auto fournie. Tél.: 678-9261.

TOYOTA CELICA GT 1987, prix spécial: \$15,500.00, tél.: 678-2797, après 17h00.

TOYOTA COROLLA SR-5, 1982, prix à discuter. Tél.: 544-9172.

TOYOTA TERCEL 1987, usagée un mois, très propre, très bonne condition. Tél.: 696-4856.

VOITURE EXCEPTIONNELLE, Pontiac Grand Prix 1979, vitres électriques, volant ajustable, radio mini-cassette AM FM stéréo, peinture, pneus, freins, système d'échappement neufs, mécanique A-1, faut voir, \$3,500.00, tél.: 545-3403.

VOLKSWAGEN JETTA GLI, 1984, 60,000 KILOMETRES, \$7,200.00 DISCUTABLE. TEL.: 547-3095 APRES 17h00.



CORVETTE 1984
Coupé sport
Tout équipée
\$25,000⁰⁰
Demandez GILLES
544-5696

Avions à vendre(31)

AVION Aeronca champion 90 forces sur flotteurs, électrique, radio, intercom, état neuf, prix à discuter. Tél.: 543-1030.

Bateaux à vendre(32)

AMATEURS DE SKI NAUTIQUE, bateau 15 pieds, avec moteur JOHNSON 70 h.p., à l'état neuf, équipement complet. Tél.: 668-5515 (après 17h00), 662-6452.

A VENDRE OU A ECHANGER: BATFAU Aluminium Espadon 1984, 16.5 pieds, 35 forces Evinrude, toit, remorque, comme neuf, \$4,500.00, tél.: 662-9621.

BATEAU GONFLABLE ZODIAC 14 pieds, moteur 15 h.p. Evinrude, 1986, en parfait état. Tél.: 547-5515.

CHALOUPÉ 10 pieds en fibre de verre, moteur 2 h.p. Suzuki, achetée en 1985, excellente condition. Vendus ensemble ou séparément. Tél.: 545-1243.

MAGNIFIQUE bateau maison 47' x 14' (2 ponts), mécanique GM Mercruiser, intérieur fini pin, isolé, tout équipé. Prix: \$50,000.00 à discuter. Inf.: 547-2862.

PEDALO, chaloupe Glastron en fibre de verre, 15 1/2 pieds, avec volant, pare-brise, sans moteur, tél.: 542-7774.

PLANCHE A VOILE Intermediaire, \$500.00, état neuf, tél.: 548-7940.

PLANCHE A VOILE TIGA SPEED, 200 litres, avec 2 voiles: 5.4 et 6.5 m.c., prix: \$800.00. Tél.: 696-0332.

PLANCHE à voile Critt, 190 litres, voile 6 mètres, veste, support. Tél.: 542-6572.

Planche à voile BIC 250, idéal pour débutant, gilet de sauvetage avec harnais, survêtement, prix réduit, tél.: 548-7756.

SUNRAY CONTINENTAL 1986, 17' 5", moteur Johnson 140 h.p., remorque Renneq, le tout à l'état neuf. Tél.: 543-4538.

VOILIER Bombardier 3.8, excellente condition, \$1,500.00. Tél.: 673-4383.

VOILIER CL 14 1984, très propre, tout équipé. Tél.: 544-4141.

Camions à vendre(33)

BOITE fibre de verre, pour camion 1/2 tonne, \$300.00, tél.: 542-0429, 547-8136.

Tracteurs à vendre(42)

TONDEUSE-TRACTEUR 40, marque: Canadiana, 1986, moteur 11 forces, 6 vitesses, excellente condition, \$2.500,00. Tél.: 543-0094.

TRACTEUR FORD 1948, état neuf, propre, prix \$2.200,00. Tél.: 1-275-3250, 275-0361 (Bernard)

Véhicules divers(43)

DUNE BUGGY de compétition, body californiana, 2e moteur de rechange, \$2.500,00, tél.: 418-439-2029.

Occasion d'affaires(51)

UNIQUE AU MONDE! Projet touristique international, avons besoin quelques associés ayant un minimum de \$10.000,00 à investir pour 15 mois, payons 40% intérêt garanti. Tél.: Alma, 662-7595, 668-6798.

Offre de service(52)

A ATTENTION CENTRE massage professionnel, service homme, femme, \$10,00 à \$30,00, tél.: 542-6200.

A BAS PRIX: Les Rénovations Générales Enr., aménagement extérieur, tourbe, pierre, plantation, pavé uni, entretien de pelouse, excavation de tout genre, estimation gratuite. Tél.: 544-1638.

ATTENTION: \$14,95 de l'appel (call), réparation d'appareils électro-ménagers, tél.: 696-1718.

BACHELIERE EN ARCHITECTURE: conception et réalisation de plans de maison pour constructions neuves et rénovations. Conseils d'ordre esthétique et technique. Aussi plan d'aménagement paysager. Tél.: 543-5469, 542-0250.

CARTOMANCIENNE, MEDIUM, LIGNE DE LA MAIN. Sur rendez-vous seulement, tél.: 547-4121.

CURRICULUM VITAE: rédaction professionnelle, personnalisée. Traitement de textes. DACTYLOGRAPHIE, SECRETARIAT EXPERT: 696-2959.

DAME offre ses services pour garder à sa résidence, enfant (1-4 ans) pour septembre, tél.: 547-4401.

DESSINATEUR avec expérience: plans de maison, multiplex, etc... Serge Gagnon, tél.: 543-1574.

Garderai chez-moi enfant de 2 ans et plus, tél.: 548-5862.

HOMME AVEC expérience offre ses services pour peinture intérieure et extérieure, estimation gratuite, tél.: 545-2020, 673-4982.

HOMME OFFRE SES SERVICES pour tous genres de menuiserie, tél.: 547-3329.

HOMME offre ses services pour travaux généraux pour entretien résidentiel, tél.: 549-3880.

LES ARMOIRES GLENN: armoires en démonstration, 25 ans d'expérience, prix compétitifs. Tél.: 548-1231, 543-6377.

PISCINE: Equipe d'hommes avec 20 ans d'expérience offre ses services pour réparation et installation de piscines. Tél.: 547-4238, demandez René, midi et soir.

Personnel demandé(53)

AI BESOIN d'un(e) représentant(e) ayant expérience dans la vente d'aspirateur, ambassadeur(se) de devenir gérant(e) d'ici un an. Possibilité entre \$300,00 à \$500,00 pour débiter. Doit demeurer secteur Jonquière. Autonécessaire. Tél.: 547-7002.

AIDES CUISINIERS(ES) avec expérience pour travail à temps plein à Chibougamau. Tél.: 748-6432, Normand Michaud.

AIDES CUISINIERS(ES) avec expérience pour travail à temps plein à Chibougamau. Tél.: 748-6432, Normand Michaud.

AIDES DOMESTIQUES, gardienne d'enfants, Toronto, salaire \$125,00 et plus, logées nourries, demandez Lisette Girard, 662-9373.

COUPLE DEMANDE pour conciergerie, à Jonquière, Chicoutimi ou Alma. Dame au foyer, homme habile pour travaux divers, devront résider sur place. Bonne condition de travail. Tél.: 547-5286 heures bureau.

DEMANDE personnes avec petite auto pour effectuer travail de livraison pour un restaurant, de Chicoutimi ou Jonquière. Inf.: 542-6890.

PERSONNE avec expérience pour travail d'atelier, montage de meubles et armoires en mélamine, et leur installation. Tél.: 545-9218 (après 18h00).

POUR PERSONNES aimant travailler avec le public dans le domaine des cosmétiques à base d'eau. Travail à temps plein ou partiel. Pour personnes sérieuses seulement. Inf. entre 13h00 et 16h00, Mme Gagnon, gérante, 544-1427.

\$2.000,00 à \$50.000,00 par mois. Par année possible avec compagnie américaine. Avec plus de Cinq cent millions en chiffre d'affaires. Besoin de six professionnels ou gens d'affaires, 30 ans et plus, pour nous aider au recrutement à l'entraînement et à la supervision. Entraînement complet. Possibilité de débiter à temps partiel. Pour rendez-vous lundi, mardi: M. Dion, Hôtel le Montagnais, 543-1521, autres jours: (418)72-9484.

DOMESTIQUES DEMANDES à Toronto, salaire \$135,00 à \$150,00 semaine, possibilité d'apprendre l'anglais. Tél.: 1-416-238-3507, Manon Cloutier.

ETUDIANT(ES), vous pouvez vous faire des revenus pour la période estivale, vente de tablettes de chocolat, secteurs Chicoutimi, Jonquière. Inf.: 549-5940.

GARDIEN(NE) à la semaine, au domicile de l'employeur, quartier St-Philippe, Arvida, 2 enfants. Tél.: 548-1950 (après 12h00).

A vendre ou à échanger(61)

DUNE-BUGGY genre jeep, contre souffluse à neige ou tondeuse. Tél.: 673-4124.

HONDA NIGHTHAWK 1982, 19.000 kilomètres, très bon état, à vendre ou à échanger contre voilier Laser-1. Tél.: 545-8509.

Ameublement(62)

AGHAT cuisinières, réfrigérateurs, laveuses, sècheuses. Tél.: 695-1202.

AMEUBLEMENT NEUF idéal pour 3 appartements, provenant de l'exposition provinciale, \$1.995,00, très beau, mise de côté, conditions de paiement. Sur rendez-vous seulement, AMEUBLEMENT CAPRI, 547-9524.

BIBLIOTHEQUE moderne, neuve, série de 3, \$399,00, avec lumières. Rendez-vous seulement, AMEUBLEMENT CAPRI, 547-9524.

CANAPE-LIT d'Ikea modèle Lyngby, couleur blanc, prix: \$350,00 ou meilleure offre. Tél.: 545-5517 (jour).

CONGELATEUR COLDSPOT 11 pi. c.u., prix: \$135,00. Tél.: 548-3309 (après 16h00).

CUISINIERE ELECTRIQUE, en bon état, couleur amande. Tél.: 678-9823.

DIVAN-LIT, mobilier de salon colonial, conviendrait pour chalet, très bon état. Tél.: 544-1929.

LAVEUSE automatique McClary blanche, \$225,00; sècheuse blanche Easy \$125,00. Tél.: 549-5119.

LAVEUSE, sècheuse, 2 ans d'usage. Tél.: 547-5521 (après 17h00).

Laveuse blanche Hotpoint, 6 cycles, très bon état, tél.: 544-2001.

LIT SIMPLE, grand lit de bébé (bassinette), bon état, prix abordable. Tél.: 545-8349.

MENAGE complet, style moderne, comprend: poêle, réfrigérateur, laveuse, sècheuse, mobilier de cuisine, mobilier de salon, avec tables, lampes, prix à discuter. Tél.: 548-9032, 548-4538.

MENAGES NEUFS complets 3 pièces, comprenant: salon, mobilier de chambre, mobilier de cuisine, \$1.295,00. Conditions de paiement, mise de côté. Sur rendez-vous seulement, AMEUBLEMENT CAPRI, 547-9524.

MEUBLES divers modernes et antiques, de bonne qualité, doivent être liquidés rapidement, faites voir. Tél.: 695-1255.

MEUBLES QUI CONVIENTRAIENT POUR CHALET: divan et fauteuil en bois franc, 2 tables et 2 lampes, 2 lampes pour table de chevet, tél.: 673-3119.

MOBILIER ANTIQUE d'une exceptionnelle apparence: lit, commode et table de chevet. Tél.: 543-6759.

MOBILIER de chambre à coucher pour fille (blanc): lit capitaine 2 tiroirs, \$125,00; commode triple, \$125,00; bureau de travail, \$100,00; bureau 5 tiroirs, \$100,00. Le tout à l'état de neuf. Tél.: 547-6511.

MOBILIER de cuisine en frêne massif, comme neuf, 4 ans d'usage, prix de débarras, avec 2 cadres. Tél.: 678-9261.

POELE ET FRIGIDAIRE WESTINGHOUSE, excellente condition, couleur jaune, tél.: 543-7690.

POELES au propane blancs, 4 ronds et four, idéals pour chalet. Tél.: 672-2293.

Animaux(63)

AGNEAUX ET chèvres à vendre. Tél.: 545-6791.

BERGER-ALLEMAND 10 mois, mâle, enregistré, vacciné, acheteur sérieux. Tél.: après 18h00, 543-5210, 668-6758.

CHASSEURS sachez chasser avec de bons chiens, beagle, épagneul-breton. Tél.: 672-4685.

Chien épagneul japonais shih tzu, 4 femelles, 1 mâle, tél.: 548-8440.

ECHANGERAIS cheval de selle contre cheval de trait. Tél.: 673-7682, 673-4224.

ROTTWEILER, mâle, âgé de 8 semaines, à vendre. Tél.: 678-9010.

TRES BEAUX CHIOTS, Lhasa-Apso, 2 1/2 mois, mère américaine pure race, très beaux spécimens, tél.: 543-2353.

Bois de chauffage(64)

BEAU BOULEAU blanc semi-sec, dans Parc Laurentides. Vous pouvez le couper vous-mêmes sur les lieux en 16. Tél.: 673-7620.

BOULEAU semi-sec \$33,00; MERISIER avec bouleau, \$33,00 fendu livré, tél.: 549-1616, Eric Gagnon.

Merisier \$33,00 la corde livré, fendu, tél.: 696-3465.

Camping(65)

TENTE-ROULOTTE Bonair 1975, toit rigide, 6 places, équipement complet, freins hydrauliques, état neuf, \$2.500,00, tél.: 545-9451.

Tente-roulotte BON AIR BA-1200, 8 places, équipement propane poêle et chaudière, armoires de rangement, très propre, tél.: 543-2609.

Tente-roulotte BELLEVUE, 6 places, tél.: 547-1855.

CAMPERETTE, idéal pour chasse et pêche, très propre, prix: \$750,00. Tél.: 549-0791.

CAMPEUR motorisé 1975, Unik, 21', très bon ordre. Tél.: 545-9549.

TENTE Janet 16'x20', 4 chambres à coucher, valeur: \$2.000,00, pour: \$700,00. Equipement \$200,00. Tél.: 542-3671.

TENTE-ROULOTTE Bellevue de luxe 1978, 6 places, cuisinette, eau chaude, comme neuve, tél.: 1-418-346-5237.

Coin du bébé(66)

RIVIERE-DU-MOULIN: 3 1/2, rénové à neuf, meuble au complet, libre immédiatement. Tél.: 545-0851.

Demandé(67)

AUTOS ET CAMIONS usagés (rebuts), et toutes sortes de métaux, etc... 3357, boulevard St-François, Jonquière, tél.: 542-6938.

Divers(68)

AGENCE DE RENCONTRE: NOUVELLE AMITIE, sérieuse, services professionnels, personnalisés, discrétion assurée. Tél.: 543-6487.

ANTENNES PARABOLIQUES: diverses grandeurs, selon vos besoins, prix compétitif. IMSAT INC., tél.: 672-2709, service téléphonique 24 heures, 7 jours.

APPAREIL-O-SAG INC., 1580 boul. St-Paul, Chicoutimi. VENTE-ACHAT, laveuse, sècheuse, poêle, réfrigérateur, congélateur, climatiseur, pièces usagées, réparations. Tél.: 543-5738, 549-9607, 545-1459.

APPAREIL-PHOTO FUJICA ST801, avec zoom 55mm, 1.8 et 200mm, 4.5, aussi zoom Yashica 42-75mm, 3.5 et 4.5, flash électronique. Tél.: 1-349-3792.

ASPIRATEUR CENTRAL AIRSTREAM, peu servi, aussi pièces et accessoires pour Electrolux. Tél.: 543-6244.

ASPIRATEURS usagés ELECTROLUX avec balais électriques, \$100,00 et plus, avec garantie, tél.: 543-6244.

ATTENDRISEUR à steak-minute; portemanteau sur roulettes; secrétaire en merisier; mobilier de salon 2 morceaux. Le tout très propre. Tél.: 543-8052.

BOITE A BOIS pour transport de bois 4' et 8', avec piquet mécanique et piquet fixe pour 12', 14' et 16'. Bon prix. Tél.: 1-349-3496.

COFFRE D'OUTILS pour mécanicien, bien équipé, presque neuf, valeur \$1.800,00 laissé à \$1.000,00. Tél.: 678-2541, 678-9684.

CONCASSE, gravier, sable, terre jaune, pierre plate et ronde, livré camion 10 roues, remplissage et terrassement, aussi travaux au bulldozer, estimation gratuite. Tél.: 545-3064.

DEUX CHAISES bergères en chrome, commode avec 5 tiroirs, lit simple, deux tables de salon, de deux paires de rideaux, divers articles. Tél.: 548-6071.

Deux chaises sur billes en érable, bicyclette BMX neuf, pare-étincelle, hotte suspendue Nutone, rideaux de couleur écu sur cache-soleil 95x2, planche à voile Windsurfer voile et mat, pneu Michelin 800x17.5, le tout à discuter, tél.: 545-9594.

DIABETIQUE: Pour tout genre d'information et d'aide, appelez votre association du lundi au vendredi de 8h30 à 15h30. Tél.: 545-6091.

Dormants (ties) usagés, tél.: 542-6938.

Fil Tech pour passer sous terre 110 et 220 volts; bois usagé 8x8x16, 6x6x15, 2x8x8, 2x8x16; fer usagé; poteaux de corde à linge, caoutchouc pour quel; lift; trock; 2 clark 6.000 livres, 22 pieds; baume pour entrepôt; fer armature; écran séparateur pour bureau; équipement de bureau usagé; pattes d'échafaud; génératrice Honda; chaudière Craft 13'6 neuve; tél.: 695-9745, 548-6146.

GRANDE VENTE de garage, les 22, 23 et 24 juillet, à partir de 11h00 a.m. à 18h00. Outils de jardin, divans, fauteuils, tables rondes avec chaises, mobiliers de salle à manger, meubles antiques, etc... 2406 du Longsault, Jonquière.

GRAVIER - SABLE - CONCASSE - TERRE JAUNE - TERRE NOIRE - Aussi: remplissage et terrassement. Aussi: travail avec bulldozer. PRIX COMPÉTITIF. Estimation gratuite. Tél.: 543-9641.

Lessiveuse, sècheuse, cuisinière, divan-lit, fauteuil, rideaux, tapis, toiles 9 pieds et moins, différents articles, tél.: 548-5870.

LOULOU, oubliez pas tami.

MACHINE A COUDRE industrielle, neuve. Tél.: 543-9745 (après 18h00).

MAISON MOBILE à louer, \$350,00 par mois, non chauffé, non éclairé, libre 1er août: Charrue antique complète, cheminée préfabriquée, tél.: 543-5066.

MOTEUR BF20F HONDA, 2 h.p., à l'état neuf, prix: \$500,00. Tél.: 678-2409.

NOUS ACHETONS tout ce qui peut se vendre dans un marché aux puces. Ouvert 7 jours par semaine, tél.: 674-9137.

Pédalo très propre, \$600,00; mini-laveuse HITACHI très propre, \$250,00; equalizer 20 bandes, \$200,00; tél.: 279-5709, 279-5563.

PELOUSE à vendre, \$0,55 la verge pris sur place. Tél.: 543-5773.

POELE Franklin, genre foyer, état de neuf, avec accessoires, \$125,00. Tél.: 543-2845.

REMOREQUE double avec ridelles. Poêle 30'. Réfrigérateur. Deux mobiliers de cuisine. Panel Ford 1980, 6 cylindres, automatique, condition A-1. Tél.: 542-2488, 542-9180.

SET DE SALON style colonial, très propre: Stéréo avec meuble, prix à discuter. Tél.: 544-1427.

TOILES horizontales en métal: 1 rouge 45x26; 2 beige-brun-rouille (1) 45x26 et (1) 57x26; 1 bleue 33x26; 1 rouge 24x41. En plastique: 1 bourgogne 48x42. Prix: \$25,00 chacune. Tél.: 543-2972.

A VOIR

DIRECTEUR DU MANUFACTURIER

Salle de démonstration
1442, Cyrille-Vallancourt - Chicoutimi
Stores vénitiens minis, horizontaux et verticaux
Réparation de tous genres
POUR ESTIMATION

Fernand Tremblay
543-0432 ou 549-5732

TERRE VEGETALE AU CENTRE BONNE TERRE, 1635 boulevard St-Jean-Baptiste, Chicoutimi. Terre végétale de qualité, FERTILE et exempte de mauvaises herbes. FIABLE pour toutes les cultures. Chargeons unité de terre au centre pour les propriétaires de remorques et camions. Service de livraison. Sac 35 litres. Tél.: 549-4245.

TONDEUSE à gaz, Lawn-Boy, prix: \$125,00. Tél.: 543-7861.

TUILES DE PATERRE 24x24, 24x30, 18x18 et autres, tél.: 678-2761 bur., 547-8862 rés.

VENTE DE GARAGE 2748, Couture, Arvida, samedi et dimanche 25 et 26 juillet.

3.000 BALLES de foin à vendre, non fauché. Tél.: 544-1004.

Equipement de bureau(69)

Photocopieur Royfax capacité maximum, 11x17, très bon état, prix à discuter, tél.: 548-5030.

Musique et accessoires(71)

Ampli Rotel et préampli Nad, ainsi qu'un Tuner Pioneer. Aussi: caisse de son professionnel fait à la main, montée avec haut-parleur électrovoice, grandeur de la caisse: 18x21; finition irréprochable, tél.: 543-6603.

GUITARE électrique Stratocaster, basse Ibanez Fretless, ampli basse Traynor 40 watts, ampli guitare Peavey 20 watts, 2 pédales d'effets Boss. Prix d'antique. Tél.: 548-1822.

PIANO antique RYLEY, bois de rose, fini original, clavier neuf, tél.: 545-1286.

PIANO, en excellente condition, prix: \$1.200,00. Tél.: 547-1260.

Piano électrique YAMAHA CP-35, usagé, pour professionnel et clavier d'orgue KORG CX-3, bon état, prix à discuter, tél.: 662-5047, 668-2539.

SYNTHETISEUR de marque Yamaha, à l'état de neuf. Tél.: 548-7436.

Ordinateurs et jeux(72)

ADOPTÉ LE NOUVEAU MICRO 2001, compatible, IBM PC XT, turbo, 640K, 2 lecteurs, garantie un an, \$975,00. Nous offrons nous aussi un système 640K, un lecteur à \$750,00. ORDINA-CHIC INC., 162, Bossé ouest, Chicoutimi, tél.: 696-4280.

Ordinateur AT neuf, compatible IBM, disques rigides 40mg, moniteur TTX ambre, clavier 20 fonctions, imprimante, meuble, logiciel avantage de comptabilité générale, version 3.0, disquette, papier, etc..., coût: \$8.000,00, prix à discuter, raison: je n'aime pas ça, tél.: 548-8440.

Perdu ou retrouvé(73)

PERDU: SAC A DOS rouge, sur le rang St-Joseph, contenant caméra et vêtements. Récompense promise. Tél.: 544-2665, 544-3760.

Photos et vidéos(74)

CAMERA vidéo avec garantie, très bon prix, tél.: 548-1259.

LES PRODUCTIONS MILA font l'enregistrement vidéo de vos souvenirs tels que: mariage, baptême ou événements de tous genres. Le cadeau de mariage idéal. Pour informations, tél.: 696-1294.

Mini-caméra vidéo JVC pèse 3 livres, mallette de transport comprise, bas prix, tél.: 542-2351.

Poèles à bois(75)

POELE A BOIS avec réchaud, chauffe-eau; poêle électrique 220. Tél.: 543-8052.

Sports, chasse et pêche(76)

PATINS à glace pour fille, 4 points, très propre, \$25,00 Patins à roulettes, 9 grands points, \$50,00. Tél.: 543-4543.

Vacances, voyages(77)

MAGNIFIQUES GLISSADES d'eau, plage, Lac Clair, Bienvenue vacanciers, camping Oasis Falardeau, Réservation: 673-4572, 673-3740.

HOROSCOPE DU VENDREDI 24 JUILLET 1987

Les aspects lunaires vous inclinent à la réflexion, vous comprendrez mieux les raisons qui poussent votre entourage à agir. Vous saurez conseiller et apaiser divers conflits, votre autorité morale sera plus grande. Chance avec 26 et 18.

ANNIVERSAIRES: Vous serez poussé par les circonstances à prendre des décisions qui ne vous plaisent guère, à supporter des collaborateurs déplorables.

NAISSANCES: Les enfants nés ce jour seront sérieux, réfléchis et travailleurs. Ils aimeront les études et réussiront bien dans la recherche.

BELIER (21 mars - 20 avril). Profession: Bonne journée si vous vous trouvez en compagnie d'amis d'enfance ou de vieilles connaissances, la nouveauté vous effraie. Affection: Montrez-vous plus prévenant avec l'être cher. Santé: Bon tonus.

TAUREAU (21 avril - 20 mai). Profession: Ne vous dépensez pas de façon désordonnée, vous avez besoin d'être efficace, mais vous n'y parviendrez pas sans organisation. Affection: Ne trouvez pas l'harmonie par des sautes d'humeur. Santé: Pas de surmenage.

GEMEAUX (21 mai - 21 juin). Profession: Les suggestions de votre entourage ne sont pas à dédaigner, elles peuvent vous aider à sortir d'une situation difficile. Affection: Votre partenaire montre de la jalousie. Santé: Ménagez vos reins en buvant beaucoup.

CANCER (22 juin - 22 juil.). Profession: Vous aurez affaire à des personnes indélicates, le programme de la journée risque de s'en ressentir. Affection: Montrez-vous plus attentif et soucieux des études de vos enfants. Santé: Excellente.

LION (23 juil. - 22 août). Profession: Ne vous contentez pas de rêver aux succès des projets que vous projetez, préparez les sérieusement en profitant de l'aide de votre entourage. Affection: Faites les premiers pas. Santé: Attention aux aliments défraîchis.

VERGE (23 août - 22 sept.). Profession: Vous recevrez des informations multiples et contradictoires, il vous sera difficile de faire le point objectif. Affection: Rien n'arrivera de vraiment conforme à votre attention. Santé: Evitez les aliments en conserve.

BALANCE (23 sept. - 22 oct.). Profession: Vous aurez l'impression que l'on abuse de votre confiance et vous serez tenté de prendre votre revanche de façon éclatante. Affection: Ne soyez pas trop désinvolte. Santé: Mangez à heures régulières.

SCORPION (23 oct. - 21 nov.). Profession: Toutes vos aspirations devront se porter sur la consolidation d'ententes qui vous offrent d'excellentes perspectives. Affection: Suivez les élans de votre sensibilité. Santé: Surveillez votre poids.

SAGITTAIRE (22 nov. - 20 déc.). Profession: Il serait bon de renvoyer à plus tard la solution de problèmes pour lesquels vous manquez d'éléments objectifs. Affection: Consacrez plus de temps à vos enfants. Santé: Faites des exercices respiratoires.

CAPRICORNE (21 déc. - 19 janv.). Profession: Des objectifs importants se trouveront aisément atteints si vous consacrez à votre travail avec ardeur. Affection: Le climat est propice aux aventures légères. Santé: Ne négligez pas les petits maux.

VERSEAU (20 janv. - 18 fév.). Profession: Des influences stimulantes vous pousseront à sortir, à accélérer la réalisation d'un projet de voyage. Affection: Votre cœur promet d'être comblé par une marque de tendresse. Santé: Fatigues passagères.

POISSONS (19 fév. - 20 mars). Profession: Vous aurez des mesures à prendre contre le manque d'ordre de votre entourage, essayez de simplifier votre vie pratique. Affection: Votre vie affective s'intensifiera. Santé: Adoptez une alimentation bien équilibrée.

Mesures de sécurité beaucoup plus sévères

OTTAWA (PC) — Les fonctionnaires des Services correctionnels canadiens et de la Commission des libérations conditionnelles ont reçu l'ordre de resserrer les mesures de sécurité entourant leur activité pour empêcher que ne se reproduise des tragédies comme le meurtre, en juillet 1985, d'une travailleuse sociale à l'emploi d'une maison de transition de la capitale fédérale, a annoncé jeudi le solliciteur général Jim Kelleher.

Toutefois quelques-unes des mesures prônées par le gouvernement semblent insuffisantes par rapport aux recommandations formulées par le jury du coroner qui a fait enquête sur le meurtre de Mme Celia Ruygrok.

Le jury avait recommandé l'institution d'un service spécialisé dans la confection des dossiers des nouveaux détenus pour réunir toutes les informations pertinentes au sujet de tout nouvel arrivant dans un pénitencier

fédéral. Ces dossiers comprendraient des données psychiatriques.

Agée de 21 ans, Mme Ruygrok travaillait à Kirkpatrick House à Ottawa, où elle fut assaillie sexuellement et poignardée à mort, alors qu'elle accomplissait son quart de nuit.

L'un des résidents de cette maison de transition, Allan Sweeney, a été trouvé coupable de ce meurtre.

Les dépositions entendues au cours de l'enquête ont permis d'apprendre que les psychiatres qui l'avaient examiné à son arrivée au pénitencier n'avaient pas réussi à déceler qu'il était un contrevenant sexuel dangereux.

Dossiers indisponibles

On a également appris que les rapports de police et les archives judiciaires n'étaient pas disponibles et que les autorités carcérales avaient fréquemment pris des décisions touchant l'accusé sans

réellement connaître son dossier.

Un groupe d'étude du gouvernement fédéral en est cependant venu à la conclusion que "l'organisme centralisé de préparation des dossiers décrit par le jury du coroner serait impossible à opérer".

M. Kelleher a toutefois accepté la recommandation du groupe que des responsables de la coordination des informations soient nommés au Service correctionnel canadien et à la Commission nationale des libérations conditionnelles, à Ottawa, de même que dans les pénitenciers et les bureaux régionaux.

Au cours d'une entrevue, M. Kelleher a affirmé que la solution proposée respectait "l'esprit et la lettre" des recommandations du jury.

Plus de 100 nouveaux fonctionnaires seront nommés pour s'assurer que les renseignements pertinents sont réunis et placés à la disposition des pénitenciers et des surveillants des libérations conditionnelles.

Décès



ST-PIERRE (M. Mederic) — Est décédé à l'Hôpital de La Baie le 23 juillet 1987 à l'âge de 69 ans, M. Mederic St-Pierre époux de dame Madeleine Sabert, demeurant au 457, Albert, Ville de La Baie. La dépouille mortelle sera exposée à compter de vendredi le 24 juillet 1987 à 19h00 en la résidence funéraire Gravel et Fils, 219, de la Fabrique, Ville de La Baie. Les funérailles auront lieu samedi le 25 juillet 1987 à 11h00 en l'église St-Alphonse de Ville de La Baie et les cendres seront déposées au cimetière de St-Simeon. Il laisse dans le deuil, outre son épouse, ses enfants: Rosanne (Richard Dufour), Françoise (Robert Blackburn), Renald (Eliane Tremblay), Dominic (Laura Dufour), ses petits-enfants: Denis, Nancy, Patricia, Mélanie, Veronique, Mathieu, ses frères et soeurs: feu Leda St-Pierre (feu Louis-Joseph Simard), Edmour St-Pierre (Geraldine Mailoux), Rollande St-Pierre (feu Leo Marier), Marie-Rose St-Pierre (Rene Boudreault), feu Marie-Paule St-Pierre (Marcel Mailoux), Louis-Aimé St-Pierre (Alfredine Tremblay), ses beaux-frères et belles-soeurs: Clémence Sabert (feu Armand Spino), Marthe Sabert (Albert Aloi), ainsi que des neveux et nièces et de nombreux parents et amis. Direction funéraire: Maison Gravel et Fils Ltée.

FORGET (Mme Marcel) — Est décédée à l'Hôpital l'Enfant-Jésus de Québec le 22 juillet 1987 à l'âge de 48 ans 2 mois, Mme Marcel Forget, née Laurette Belley, demeurant au 356, rue Simard, St-Ambroise. La dépouille mortelle est exposée au salon funéraire Nault & Caron, 3970, rue de la Fabrique, Jonquière. Les funérailles auront lieu samedi le 25 juillet 1987 à 13h00 en l'église St-Dominique. La dépouille mortelle sera incinérée au crématorium Nault & Caron. Elle laisse dans le deuil, outre son époux, ses enfants: Lyne, Rémi, ses frères et soeurs: Gertrude, André (Jeannine Bergeron), Roger (Maude Alaire), Alphonse (Fleurette Gauthier), Marie-Jeanne (Gilles Tremblay), David, Germaine (Paul-Henri Tremblay), Annette (Raymond Kerness), Michel (Maude Castonguay), Réal (Claudette Delisle), Jean-Claude, Richard (Thérèse Ringuette), Jean-Paul (Pauline Boivin), ainsi que ses beaux-frères et belles-soeurs: Direction funéraire: Nault & Caron.



BOUCHARD (M. Roland) — Le service anniversaire de M. Roland Bouchard, sera chanté samedi le 25 juillet 1987 à 19h00 en l'église St-Alexis de Ville de La Baie. Parents et amis sont invités à y assister. Direction funéraire: Maison Aubin.



LAPOINTE (M. Jules-Emile) — Est décédé à l'Hôpital de Jonquière le 23 juillet 1987 à l'âge de 62 ans et 4 mois, M. Jules-Emile Lapointe époux de dame Hermance Fortin, demeurant au 3466, Chemin St-Damien, Jonquière. La dépouille mortelle est exposée au funérarium Coop, 2555, St-Dominique, Jonquière. Les funérailles auront lieu samedi le 25 juillet 1987 à 11h00 en l'église St-Dominique et la dépouille mortelle sera incinérée. Outre son épouse, il laisse dans le deuil, ses enfants: Lucie (Denis Girard), Jacynthe (Dany Racine), Francine (Marc Bolduc), François (Nancy Gauthier), Jean-Pierre (Yolande Dumont), Yvon (Martine Aubut), Michel, Linda, ainsi que plusieurs parents et amis. Direction funéraire: Cooperative funéraire du Saguenay.

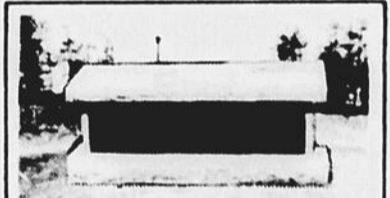

LA CORPORATION DES CIMETIERES CATHOLIQUES DE CHICOUTIMI (1976)

VOUS OFFRE LES SERVICES SUIVANTS:

Vente de lots pour l'inhumation des dépouilles mortelles et des cendres. Disponibilité de nombreux lots, de dimensions variées, à des prix plus que raisonnables.

Entretien perpétuel des lots. Mise en niche des cendres dans un columbarium avec identification.

N.B. — Aujourd'hui s'ajoute la possibilité de la crémation (incinération). Nos évènements ont tenu compte du changement des mentalités. Ils permettent la crémation, pourvu que les cendres soient déposées dans la terre au cimetière ou tout au moins dans un columbarium situé dans un cimetière. (Nouveau Code de Droit Canonique - 16 octobre 1984 - Article 40 30 2e)

Pré-arrangement dans le but:

- De favoriser l'exécution fidèle de vos volontés.
- D'éviter aux proches des décisions difficiles.
- De procurer une tranquillité d'esprit.
- D'épargner des discussions au sein de la famille qui engendrent souvent des désaccords à un moment où l'on doit être uni.

INFORMATIONS:

TEL.: 545-1900

OFFRE D'EMPLOI

Concours: 21-07-87

DIRECTEUR/DIRECTRICE CENTRES COMMERCIAUX

Profil recherché:

- Vous aimez les défis
- Vous êtes intéressé(e)s par le travail d'équipe
- Vous désirez faire carrière au sein d'une entreprise dynamique
- Vous êtes un bon communicateur(trice)
- Vous désirez vous joindre à une équipe qui vise l'excellence.

Vous possédez:

- Connaissance dans le domaine des centres commerciaux (souhaitable)
- Jugement sûr
- Personnalité dynamique et agressive
- Connaissance en marketing
- Elaboration de budgets, plans, etc...
- Maîtrise de l'anglais (un atout majeur).

Relevant du directeur général, vous dirigerez un centre commercial au Lac-St-Jean. Vos efforts seront axés sur le développement, la location et l'administration du centre.

Discretion assurée.

Veuillez faire parvenir votre curriculum vitae à:

LE QUOTIDIEN
1051, boul. Talbot
Chicoutimi
G7H 5C1
Dept 3455

AVIS DE VENTE A L'ENCHERE

Prenez avis que la SOCIÉTÉ DU CRÉDIT AGRICOLE a requis la vente à l'enchère des biens ci-après décrits par M. Alain Bouteille, le 28 juillet 1987, à 11h30, à la place d'affaires du défendeur située au 992, rang des Chutes, à St-Ambroise, district de Chicoutimi. 1 tracteur Massey Ferguson 275 diesel. No série 9A 263 775 (8 ans) avec cabine et chargeur Frontal «Allied», no 660. 1 camion international 1961, B-210 (24 ans). No RS 210CW11882 H avec dessus monté. Boîte à pommes de terre Dalhman, 20 pieds (6 ans), 1 souffleur à neige Ivis, 6 pieds (6 ans).

Les Pièces d'Autos du Boulevard Inc.

AVIS est par les présentes donné que la compagnie LES PIÈCES D'AUTOS DU BOULEVARD INC. constituée en vertu de la Loi sur les compagnies du Québec et ayant son siège social dans la ville de Chicoutimi, demandera à l'inspecteur général des Institutions financières de la province de Québec la permission de se dissoudre conformément aux dispositions de la Loi sur les compagnies.

SIGNE A CHICOUTIMI, ce 22ième jour de juillet 1987.

M. PAUL HAYES, JR.
Président.

Lors du décès d'un être cher faites un don à

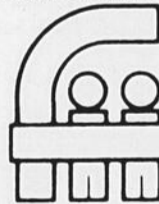

La Fondation Régionale de l'Hôpital de Chicoutimi
Tél.: (418) 549-2195,
poste 22-568

La Fondation de ma vie

2ième PUBLICATION

Prenez avis que «Transport Jacques Boily Inc.» 50, 3ième Avenue l'ASCENSION (Québec) titulaire du permis de camionnage en vrac no Q-508-833-001A pour la région 02 s'adressera à la Commission des Transports du Québec pour obtenir le transfert de son permis, en faveur de «Transport Jean Maltais Ltée» 40, des Tulipes DELISLE (Québec) G0W 1L0.

Tout intéressé à ladite requête peut porter opposition ou intervention dans les cinq (5) jours qui suivent la deuxième publication dans ce journal à: Commission des Transports du Québec, 585, boul. Charest Est, QUÉBEC (Québec) G1K 7W5.

1ère publication, 23 juillet 1987
2ième publication, 24 juillet 1987

Détente

Mots croisés

NO E-455

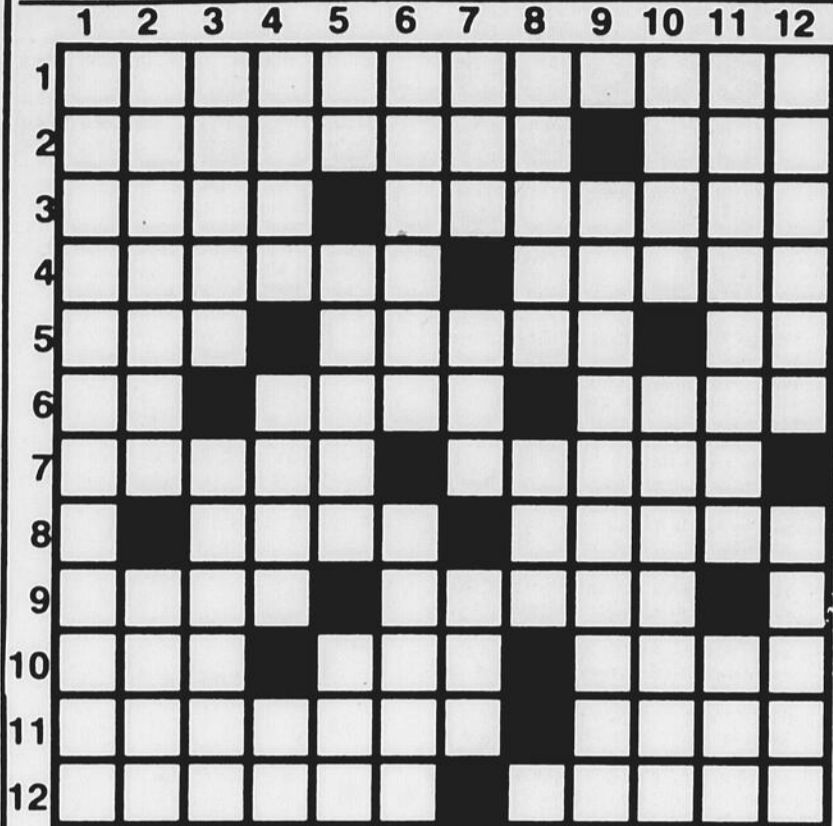

HORizontalement

- 1—Appâts, attrait.
- 2—Établissement où l'on pratique l'élevage des moules. — Chiffres romains.
- 3—Tracas. — Partie supérieure d'une voile carrée.
- 4—Ôter le lustre. — Foyers des cheminées.
- 5—Saison. — Sorte de siège. — Platine.
- 6—Ancien do. — Mot placé devant certains substantifs féminins. — Poisson cartilagineux.
- 7—Penser de manière vague. — Met le tain à une glace.
- 8—Hommes entêtés. — Application d'esprit pour apprendre.
- 9—Destinée. — Partages par lots.
- 10—Changement dans le plumage. — Indique l'instrument. — Inutile.
- 11—Qui est dans la dépendance d'un autre. — Manche d'un pinceau.
- 12—Unité de mesure de force. — Intentée.

Verticalement

- 1—Défauts de ceux qui manquent de zèle.
- 2—Au début du XIXe s., jeune femme élégante. — Interj.
- 3—Réfléchir la lumière. — Nom donné aux algues brunes.
- 4—Mammifère ruminant. — Dont l'effet est progressif. — Largeur d'une étoffe.

- 5—Adv. de lieu. — Riv. des Alpes du Nord. — Partie tombante d'un vêtement.
- 6—Arbres des forêts tempérées. — Du groupe qui comprend les Russes.
- 7—Époque. — Général américain (1807—1870). — Unité mon. de Suède.
- 8—Corps simple, doué d'un éclat particulier. — Récipient en terre réfractaire.
- 9—Fréquentatives.
- 10—Contester. — Propre à amuser.
- 11—Lanière de cuir dont se servent les bourreliers (2 m.). — Terme latin.
- 12—Repos après le repas du midi. — Ch.-l. de c. de la Mayenne.

SOLUTION DU PROBLÈME E-454

1 2 3 4 5 6 7 8 9 10 11 12

1	P	L	A	F	O	N	N	E	M	E	N	T
2	L	A	P	I	N	I	E	R	E	O	U	
3	A	V	I	D	E	G	I	R	O	N	D	
4	N	E	E	G	A	R	E	I	C	I		
5	C	E	L	A	V	E	O	S	E	E		
6	H	A	T	E	A	S	T	R	E	U		
7	E	R	E	E	N	S	E	L	L	A		
8	I	R	A	C	C	E	S	S				
9	A	I	G	R	I	E	T	R	O	S	T	
10	G	E	I	D	E	S	A	R	I	E		
11	E	R	R	A	I	P	O	U	S	S	E	
12	E	I	S	E	N	A	C	H	E	N		

Qui suis-je?

Indice 5

Il y avait une belle photo de lui recevant un bisou, dans la 12 du Quotidien du 17.

Semaine du _____

L'invité mystère est _____

Nom: _____

Adresse: _____

Envoyez le tout à:
QUI SUIS-JE?
 Le Quotidien, 1051, boul. Talbot
 Chicoutimi, G7H 5C1

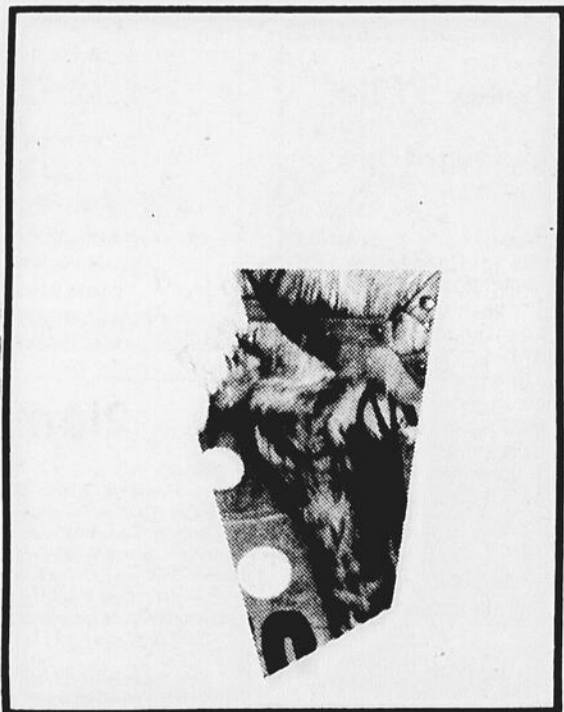

Bridge

LA PRÉSENCE À LA TABLE

Je lisais récemment dans le Bridgeur un fort intéressant article signé par Frank Stewart et traduit par Muriel Clement concernant la présence à la table.

Selon Stewart, l'une des meilleures réputations en matière d'intuition à la table est attribuée à Lew Mathe qui révéla un jour: «Au début de chaque match sérieux, je commence à me concentrer sur ce que font mes adversaires: leurs expressions tandis qu'ils rangent leurs cartes, leurs intonations de voix, la façon dont ils fournissent leurs cartes, en la claquant ou en la faisant tomber comme un poisson mort, ou ce qui provoque chez eux un haussement de sourcils.

À l'issue de la quatrième donne, presque tout ce qu'ils font constitue une révélation qui leur est fatale».

Voyons à cet effet une donne classique extraite d'un ouvrage de Terence Reese.

On supposera que vous êtes en Sud et que vous ne connaissez pas le joueur à votre gauche.

Nord

♦ A 6 4
 ♥ A 7 5
 ♦ D V 9 5 3
 ♣ 4 3

Sud

♦ R D V
 ♥ R V 10
 ♣ R 10 6 2
 ♠ A R 7

«Le déclarant joue 6 sans-atout sur l'entame d'un petit trèfle; il fait tomber l'as de carreau et prend le retour trèfle. Il se doit maintenant de deviner l'emplacement de la dame de coeur. Pour mieux s'aider à déterminer qui possède cet honneur, le déclarant présente le valet de pique, afin d'étudier la réaction d'Ouest lorsqu'il ne possède pas la dame. On observe, écrit Reese, une légère hésitation.

En conséquence, le déclarant prend de l'as de pique, rentre en main à carreau et avance le valet de coeur. Cette fois-ci, Sud n'observe pas la moindre hésitation; il laisse donc filer le valet... avec succès!

«Reese fait remarquer qu'Ouest s'est fait prendre à son propre piège. C'est stupide écrit-il, tout comme

cela manque d'éthique (si fait intentionnellement), de concevoir ces habitudes de jeu fort révélatrices. Je pense à l'hésitation d'Ouest lorsque le valet de pique fut présenté. Reese veut dire par là qu'un déclarant vigilant peut être en mesure de déchiffrer la signification de telles habitudes au lieu d'être abusé par celles-ci.»

Pour terminer sur une note plus gaie, laissez-moi vous raconter l'histoire de l'expert en Sud qui essaya d'en passer une vite au novice en Ouest. C'est le cas classique où le déclarant avait à une suite R—V—10 devant l'as troisième. Il prit donc la main et avança le valet de coeur... Aucune réaction du novice en Ouest qui joue petit. Confiant, le déclarant appelle l'as de la table et prend l'impasse à la dame de l'autre côté. Pas chanceux, le novice avait bien la dame.

Mais mon ami, de s'écrier le déclarant surpris, n'avez-vous pas appris à couvrir les honneurs? Non, de dire l'autre, mais j'ai appris à jouer petit en deuxième!

Maurice LAROCHELLE

Mot mystère

721

6 lettres

Le mot clé: Un jeu

Lisez attentivement la liste des mots. Lorsqu'ils auront tous été utilisés horizontalement, verticalement, obliquement, et, en plus, de droite à gauche et de bas en haut, il ne restera que les lettres formant le mot-mystère.

Accord	Candela	Culte	Étude	Japon	Palombe	Siemens
Aéré	Canne				Palot	
Amoroso	Carte	Délaver	Fifre	Mâche	Pascal	Ténor
Avers	Cimaise	Détrempe	Forte	Méat	Pétrél	Thon
	Coeur	Divin	Frai	Mètre	Piaf	Trompe
Batterie	Comma	Doré		Mezzo	Piano	Tube
Brun	Corps	Draine	Galoubet	Mouette	Plié	
Busard	Crabe	Dyne	Géode			Yard
	Craie		Grade	Ocre		
Calorie	Crayon	Émeu	Grouse	Opus	Rapide	

Solution du problème précédent: Beaupré

F	E	C	E	C	P	E	G	A	L	O	U	B	E	T
R	R	R	R	D	L	S	P	R	O	C	N	O	H	T
O	F	A	E	I	I	A	M	M	O	C	R	A	B	E
N	I	Y	I	V	E	P	E	D	E	U	R	U	I	B
E	F	O	R	I	A	T	'	G	R	R	S	E	E	P
T	N	N	O	N	O	L	T	R	J	A	T	E	N	A
I	P	N	L	L	E	R	E	A	R	L	I	E	Y	S
C	I	M	A	I	S	E	P	D	C	B	U	N	D	C
S	A	P	C	C	P	O	B	E	U	A	E	E	E	A
N	F	L	A	M	N	Z	A	U	L	T	M	H	C	L
E	O	E	O	L	G	Z	L	V	T	T	E	C	D	E
M	R	R	E	C	O	E	U	R	E	E	O	A	R	D
E	T	T	E	U	O	M	O	S	O	R	O	M	A	N
I	E	E	E	N	U	R	B	D	D	I	S	S	Y	A
S	U	P	O	M	D	O	R	E	E	E	T	R	A	C

Six points à lui seul

Le «gros» Parker écrase les Expos

MONTREAL (PC) — A lui seul, Dave Parker a produit plus de points que les Expos pour permettre aux Reds de Cincinnati de l'emporter 8-4 devant 21,361 personnes au Stade olympique, hier soir. Les hommes de Pete Rose ont comblé un déficit de 4-0 pour remporter le premier match de la série de quatre rencontres.

Le 'gros' Parker a produit six points pour égaliser un sommet personnel en carrière. Il a claqué un circuit, à la troisième, un double, à la cinquième, et un simple, à la neuvième. Barry Larkin et Eric Davis ont produit les autres points des Reds qui n'ont fait qu'une bouchée des tirs de Bryn Smith (6-4). Il a alloué neuf coups sûrs et sept points en quatre manches et un tiers.

Ted Power (8-5) a remporté la victoire même s'il a alloué quatre points, à la première. Il a alors permis un double de deux points à Tim Wallach (76e, 77e pp) et des simples d'un point à Andres Galarraga (63e pp) et Mike Fitzgerald (23e).

Il aurait fallu davantage contre les Reds. Ils sont passés maîtres dans l'art d'effectuer des remontées contre les Expos puisqu'ils ont gagné les deux premiers matchs à Montréal de la même façon. Ils avaient comblé des déficits de 6-0 et 9-5 pour l'emporter 12-6 et 10-9, les 13 et 14 mai.

Smith n'avait permis qu'un seul point et 12 coups sûrs lors

des 21 dernières manches. Tim Wallach n'a pas aidé sa cause en laissant filer un coup de Kurt Stillwell, le premier



Richard Milo

des huit frappeurs des Reds, à la troisième.

Au total, les Reds ont claqué 15 coups sûrs pour infliger une troisième défaite consécutive aux Expos. Parker a produit son dernier point contre le releveur Jeff Parrett, à la neuvième.

Après six manches, les Reds de Cincinnati menaient 7-4 contre les Expos au Stade olympique, hier.

Quatre points

Les Expos ont tiré profit d'une erreur du deuxième-but Kurt Stillwell pour marquer quatre points (un seul mérité) en envoyant neuf frappeurs au bâton, à la première.

Casey Candaele a amorcé l'attaque en prenant position au premier but lorsque Stillwell n'a pu maîtriser son roulant. Mitch Webster a été retiré au bâton mais Tim Raines a suivi en frappant un simple.

Tim Wallach a produit les deux premiers points du match en claquant un double, son 30e, puis Andres Galarra-

ga et Mike Fitzgerald ont ajouté des simples d'un point pour porter le compte 4-0 contre le partant des Reds, Ted Power.

A la troisième, les Reds ont pris l'avance, 5-4, lorsque Dave Parker a claqué un long circuit de trois points. Il a couronné la poussée de cinq points en canonnant le deuxième lancer de Bryn Smith, avec un compte d'aucune balle et une prise.

Kurt Stillwell a obtenu un double quand Tim Wallach n'a pu capter son roulant.

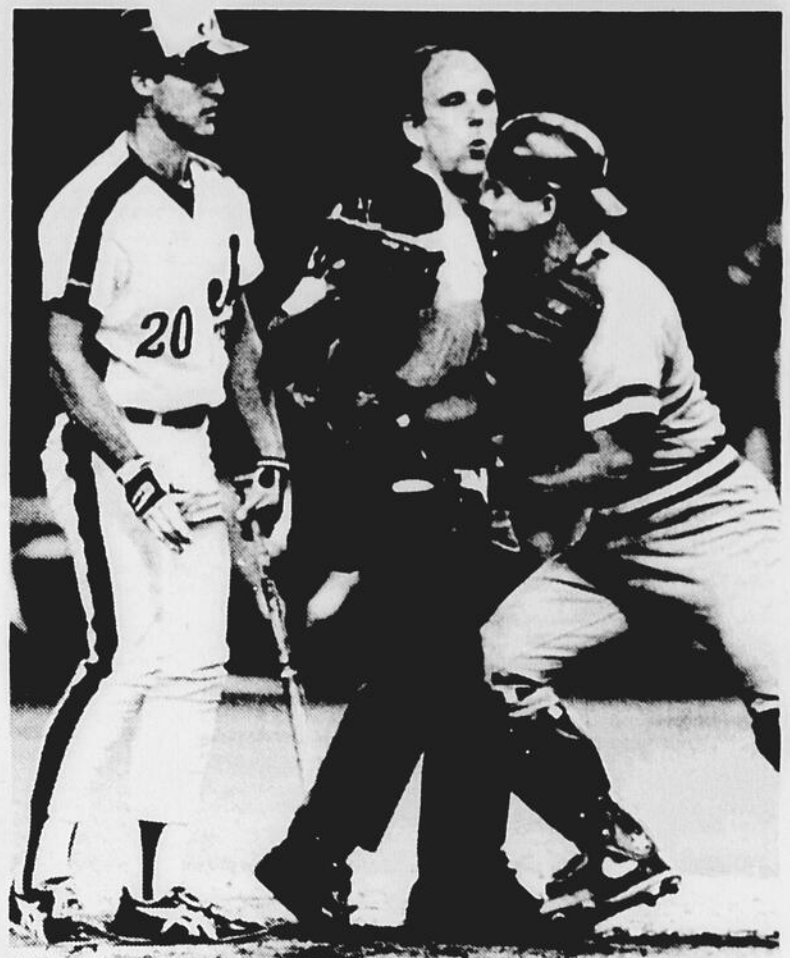

COLLISION — Le receveur des Reds, Bo Diaz a heurté l'arbitre au marbre Harry Wendelstedt en voulant retirer le frappeur des Expos Mike Fitzgerald, à la suite d'une controverse, à la troisième manche du match d'hier.

(Laserphoto PC)

Des mains douloureuses

MONTREAL (PC) — Dave Parker a pris des élans supplémentaires dans la cage des frappeurs, lundi. Sa décision lui a rapporté des dividendes puisqu'il a obtenu, hier, sa meilleure récolte de points produits de la saison. Son circuit a couronné une poussée de cinq points contre Bryn Smith, à la troisième.

"J'ai tellement pratiqué que mes mains étaient endolories...", a-t-il révélé après avoir produit six points, hier. Il a produit neuf points lors des quatre derniers matchs, autant qu'au cours des 25 rencontres précédentes.

"Je savais que ses efforts allaient porter fruit... un jour ou l'autre", a renchéri Pete Rose. Son équipe a comblé un déficit de quatre points, dès la première manche.

"Nous avons l'habitude de revenir de l'arrière. Ce n'est pas nouveau. Nous avons une attaque explosive", a enchaîné Parker. Il a réussi son 20e circuit en propulsant l'offrande de Bryn Smith par-dessus la clôture du champ centre droit.

"Je n'ai pas si mal lancé mais j'ai connu une mauvaise manche. Et c'est une équipe qui est reconnue pour

connaître de grosses manches", a révélé Smith.

"La balle a trouvé des trous", a-t-il poursuivi.

Smith a alloué quatre coups sûrs d'affilée lorsque les Reds ont marqué leurs cinq points, à la troisième. Tim Wallach ne l'a pas aidé en commettant une erreur lorsque le premier frappeur, Kurt Stillwell, a frappé un roulant qu'il a laissé filer jusqu'au champ extérieur.

Le marqueur officiel a d'abord donné un double à Stillwell, puis il s'est ravisé à l'issue du match. Il a débité Wallach d'une erreur.

Pete Rose... un retour?

MONTREAL (PC) — Pete Rose n'a rien confirmé... officiellement mais il a fait quelques allusions à un retour au jeu, hier. Il n'a pas participé à l'exercice au bâton "pour ne pas prendre le temps des joueurs".

"Je pourrais aider l'équipe advenant une blessure...", a-t-il révélé au cours d'une conversation à bâtons rompus.

Rose, 46 ans, a frappé pour .219, l'an dernier. Il pourrait agir comme réserviste s'il inscrit son nom sur la liste des joueurs actifs. Il s'agit d'une faiblesse dans le camp des Reds.

Terry Francona, notamment, affiche une moyenne de .205 seulement. Il n'a réussi que cinq coups sûrs en 24 présences en tant que frappeur suppléant.

Expos transformés

Selon Rose, les Expos forment une équipe transfor-

mée. Il ne s'attendait pas à ce qu'ils fassent aussi bien lorsqu'ils les a vus pour la première fois, en avril.

"Ils semblaient désorganisés mais ils se sont repris de belle façon. Personne n'a une mauvaise saison", a-t-il révélé après avoir parlé de Tim Raines.

"Lui et Eric Davis sont les deux meilleurs joueurs de la Ligue nationale", a-t-il affirmé.

Rose estime, par ailleurs, qu'il est de plus en plus difficile d'aligner une série de victoires dans la Ligue nationale.

Collins heureux

MONTREAL (PC) — Congédié par les Expos, Dave Collins est un des frappeurs suppléants des Reds depuis qu'il a été rappelé de Nashville, le 2 juillet.

"Je suis heureux. J'habite à Cincinnati et l'équipe a des chances d'atteindre la Série mondiale", a-t-il révélé, hier.

Le hasard fait bien les choses car Collins, 34 ans, s'est trouvé du travail en assistant à un match des Reds, le mois dernier.

"Il s'est présenté dans le

vestiaire pour saluer des amis. J'en ai parlé à Pete (Rose). Nous avons besoin d'un gars comme lui pour agir comme coureur et frappeur suppléant", a rappelé Bill Bergesch, le directeur général des Reds.

Collins a fait un stage de 10 jours, à Nashville, dans l'Association américaine. Il affiche une moyenne de .250 (4 en 16) comme réserviste.

"C'est un rôle qui me plaît", a-t-il confié après avoir indiqué qu'il a refusé une offre des Braves d'Atlanta.

Au losange

MONTREAL (PC) — Neal Heaton (10-4) affronte le gaucher Guy Hoffman (7-4), ce soir (19 h 35). Le gaucher des Expos n'a pas remporté la victoire depuis le 23 juin contre les Pirates, à Pittsburgh. Il s'était alors tordu le genou droit en captant un roulant au monticule.

Heaton a subi une défaite en deux départs contre les Reds cette saison. Il n'a pas été impliqué dans la décision contre Tom Browning, le 13 mai, puis il a perdu contre Bill Gullickson, 7-2, le 9 juillet. Sa moyenne de points mérités s'élève 10.00 en neuf manches. Heaton a accordé 15 coups sûrs et 10 points mérités en neuf manches.

Quant à Hoffman, il a perdu à son seul départ contre

les Expos. Il s'est incliné 4-2 devant Sebra, le 12 juillet, allouant huit coups sûrs et trois points en six manches.

A Indianapolis, Jeff Fischer (6-5) a subi la défaite contre Denver, 9-1, mercredi. Il a permis six points en six manches et un tiers.

Richie Lewis, de Florida Stade, lui a succédé au monticule. Il a alloué un circuit à Brad Komminsk, l'ex-voltigeur des Braves d'Atlanta, à sa première présence chez les professionnels. Il a été réclamé lors de la deuxième ronde du repêchage des joueurs amateurs.

A Jacksonville, George Wright a obtenu deux coups sûrs en quatre présences dans la défaite contre Chattanooga, 8-4.

Les chiffres

Baseball

LIGUE NATIONALE

SOMMAIRES

Cinci	005 020 001— 8 15 1
Montreal	400 000 000— 4 8 0
Power (G.8-5), Franco (9) et Diaz; Smith (P.6-4), McGaffigan (5), St. Claire (7), Parrett (9) et Fitzgerald. C: Cin — Parker (20).	
Pittsburgh	000 100 000— 1 6 0
San Diego	011 000 00x— 2 6 0
Drabek (P.2-9), Smiley (7), Jones (8) et LaValliere; Show (G.5-11), Gossage (5,7) (9) et Santiago. C: SD — Ready (2).	
Atlanta	001 000 000— 1 5 1
Phila	100 000 00x— 5 8 0
Puleo (P.3-3), McWilliams (7) et Virgil; Carman (G.6-7), Jackson (7) et Daulton.	

CLASSEMENT

Section Est		G. P.	Moy.	Diff.
St. Louis	60	32	652	—
Montreal	52	42	553	9
New York	51	43	543	10
Chicago	50	45	526	11 2
Philadelphie	47	47	500	14
Pittsburgh	43	52	453	18 2
Section Ouest				
Cincinnati	52	44	542	—
Houston	47	47	500	4
San Francisco	47	48	495	4 1 2
Atlanta	42	53	442	9 1 2
Los Angeles	41	53	436	10
San Diego	35	61	365	16

Jeu

Cincinnati 8 Montreal 4
 Philadelphie 5 Atlanta 1
 San Diego 2 Pittsburgh 1
 St. Louis à Los Angeles

Vendredi
 Cincinnati à Montreal
 Philadelphie à Atlanta
 Pittsburgh à San Diego
 Chicago à Los Angeles
 St. Louis à San Francisco
 Houston à New York

LANCEURS PREVUS

Houston (Knepper 3-11 et Ryan 4-11) à New York (Fernandez 9-6 et Mitchell 1-2), 2, 17h05
 Cincinnati (Hoffman 7-4) à Montreal (Heaton 10-4), 19h35
 Atlanta (Mahler 6-9) à Philadelphie (Ruffin 7-7), 19h35
 Pittsburgh (Dunne 5-4) à San Diego (Jones 2-3), 22h05
 Chicago (Maddux 5-7) à Los Angeles (Honeycutt 2-10), 22h35
 St. Louis (Horton 5-0) à San Francisco (Hammer 5-7), 22h35

Samedi

Houston à New York
 Chicago à Los Angeles
 St. Louis à San Francisco
 Atlanta à Philadelphie
 Cincinnati à Montreal
 Pittsburgh à San Diego

Dimanche
 Cincinnati à Montreal
 Houston à New York
 Atlanta à Philadelphie
 St. Louis à San Francisco 2
 Chicago à Los Angeles
 Pittsburgh à San Diego

LES MENEURS

	MJ.	AB.	P.	CS.	Moy.
Gwynn, SD	90	334	69	121	362
Milndo, SF	71	277	50	92	332

Football

LIGUE CANADIENNE

CLASSEMENT

Section Est		MJ.	G.	P.	N.	Pp.	Pc.	Pts
Winnipeg	4	4	0	0	148	90	8	5
Toronto	5	2	2	1	146	148	5	8
Ottawa	4	2	2	0	117	137	4	8
Hamilton	4	1	3	0	132	132	2	8
Section Ouest								
C. B.	3	3	0	0	110	34	6	6
Edmonton	4	2	2	0	138	115	4	6
Sask.	4	1	2	1	89	129	3	6
Calgary	6	1	5	0	112	207	2	6
Mercredi								
Toronto 26								
Calgary 16								
Vendredi								
Edmonton à Winnipeg								
Samedi								
Ottawa à C. B. N.								
Dimanche								
Hamilton à Saskatchewan								

LES MENEURS

	T.	Tr.	P.	S.	Pts
Dorsey, O	0	10	15	0	55
Kennerd, W	0	16	10	2	48
Chomyc, T	0	14	10	3	47
Passaglia, C. B.	0	11	11	0	44
Dixon, E	0	16	7	5	42
Ruoff, H	0	12	9	1	40
Hay, C	0	11	8	4	39
Ridgway, S	0	5	8	2	31
Zachary, H	5	0	0	0	30
Stapler, H	4	x-1	0	0	26
Boyd, W	4	0	0	0	24
Fenerty, T	4	0	0	0	24
Reeves, W	4	0	0	0	24
Willis, C	4	0	0	0	24

Guerrero LA	87	321	56	106	330
Galarraga, Mt	84	312	46	102	327
Davis, Cin	79	291	78	93	320
Hatcher, Hou	80	320	54	101	316
Phditn, STL	89	348	57	110	316
Law, Mt	82	277	35	85	307
Oberkfell, Atl	73	278	38	85	306
JClark, STL	89	308	71	94	305

Frappements au bâton
 — Gwynn, San Diego, 362; Maldonado, San Francisco, 332; Guerrero, Los Angeles, 330; Galarraga, Montreal, 327; Davis, Cincinnati, 320.

Points
 — Davis, Cincinnati, 78; Clark, St. Louis, 71; Coleman, St. Louis, 69; Gwynn, San Diego, 69; Samuel, Philadelphie, 67.

Points produits
 — Clark, St. Louis, 89; Dawson, Chicago, 77; Wallach, Montreal, 75; Davis, Cincinnati, 73; McGee, St. Louis, 71.

Coups sûrs
 — Gwynn, San Diego, 121; Pendleton, St. Louis, 110; Guerrero, Los Angeles, 106; Leonard, San Francisco, 104; McGee, St. Louis, 104.

Doubles
 — Galarraga, Montreal, 29; Wallach, Montreal, 29; Leonard, San Francisco, 25; Hayes, Philadelphie, 23; 4 à égalité à 22.

Triples
 — Gwynn, San Diego, 8; Thompson, Philadelphie, 7; Samuel, Philadelphie, 7; 6 à égalité avec 6.

Circuits
 — Clark, St. Louis, 28; Davis, Cincinnati, 27; Murphy, Atlanta, 25; Dawson, Chicago, 24; Johnson, New York, 22.

Buts volés
 — Coleman, St. Louis, 57; Davis, Cincinnati, 34; Hatcher, Houston, 33; Gwynn, San Diego, 29; Raines, Montreal, 27; Thompson, Philadelphie, 27.

Lanceurs (7 décisions)
 — Leach, New York, 8-0, 1 000, 2 44; Gooden, New York, 7-2, .778, 2 41; Sutcliffe, Chicago, 13-4, .765, 3 35; Cox, St. Louis, 8-3, .727, 3 65; Forsch, St. Louis, 8-3, .727, 5 00.

Retraits au bâton— Scott, Houston, 155; Ryan, Houston, 146; Hershiser, Los Angeles, 117; Welch, Los Angeles, 115; Valenzuela, Los Angeles, 107.

Victoires protégées
 — Bedrosian, Philadelphie, 26; LeSmith, Chicago, 23; Worrell, St. Louis, 20; Franco, Cincinnati, 18; DSmith, Houston, 15.

LIGUE AMERICAINE

SOMMAIRES

Minnesota	200 001 000— 3 5 1
Toronto	012 000 001— 4 8 1
Niekro, Schatzeder (8), Frazier (P.5-5) (8) et Butera; Stieb (G.9-5) et Whitt, Moore (9). C: Min — Gaetti (18); Tor — McGriff (11).	

Texas	000 020 000— 2 4 1
Cleveland	001 200 10x— 4 11 0
Guzman (P.8-9), Williams (7), Russell (8) et Petrilli; Candiotti (G.3-10) et Allanson. C: Cle — Jacoby (18); Tabler (8).	

Kansas City	001 000 000— 1 5 3
Baltimore	000 020 00x— 2 6 0
D. Jackson (P.4-12) et Owen, Macfarlane (8); Bell (G.8-7) et Kennedy. C: KC — Seitzer (7).	

Oakland	110 100 110— 5 10 1
Milwaukee	004 401 03x— 12 16 2
Andujar (P.3-3), Nelson (4), Leiper (6), Caudill (8) et Steinbach; Bosio (G.6-2), Crim (8), Plesac (9) et Schroeder. C: Oak — Steinbach (8), Jackson (13); Mil — Brock (10), Molitor (5).	

CLASSEMENT

Section Est		G. P.	Moy.	Diff.
New York	58	38	604	—
Toronto	55	40	579	2 1 2
Detroit	53	39	576	3
Milwaukee	47	46	505	9 1 2
Boston	43	52	453	14 1 2
Baltimore	43	53	448	15
Cleveland	34	61	358	23 1 2
Section Ouest				
Minnesota	53	44	546	—
Oakland	50	45	526	2
Californie	50	46	521	2 1 2
Kansas City	48	47	505	4
Seattle	47	48	495	5
Texas	45	49	474	7 1 2
Chicago	37	55	402	13 1 2

Jeu
 Toronto 4 Minnesota 3
 Baltimore 2 Kansas City 1
 Cleveland 4 Texas 2
 Milwaukee 11 Oakland 8

Vendredi
 Seattle à Boston
 Texas à Cleveland
 Californie à Detroit
 Minnesota à Toronto
 New York à Chicago
 Kansas City à Baltimore
 Oakland à Milwaukee

LANCEURS PREVUS

Seattle (Guetterman 8-1) à Boston (Hurst 10-6), 19h35
 Texas (Harris 4-8) à Cleveland (Carlton 5-8), 19h35
 Californie (Sutton 6-9) à Detroit (Morris 12-4), 19h35
 Minnesota (Smithson 4-5) à Toronto (Nunez 1-0), 19h35
 New York (Trout 0-1) à Chicago (Bannister 4-8), 20h00
 Kansas City (Black 4-5) à Baltimore (Flanagan 1-5), 20h05
 Oakland (Rijo 1-5) à Milwaukee (Nieves 6-6), 20h35

Samedi
 Seattle à Boston
 New York à Chicago
 Californie à Detroit

Texas à Cleveland
 Minnesota à Toronto
 Kansas City à Baltimore
 Oakland à Milwaukee

LES MENEURS

	MJ.	AB.	P.	CS.	Moy.
Boggs, Bos	94	361	74	132	366
Trammell, Det	82	331	59	113	341
Mattingly, NY	76	305	58	103	338
Puckett, Min	93	371	57	121	326
Evans, Bos	89	316	57	100	316
Franco, Cle	87	336	59	106	315
Seitzer, KC	93	378	57	117	310
Tabler, Cle	90	348	46	108	310
Fernndz, Tor	94	376	59	116	309
Randolph, NY	84	317	70	98	309

Au bâton (285 au bâton)
 — Boggs, Boston, 366; Trammell, Detroit, 341; Mattingly, New York, 338; Puckett, Minnesota, 326; Evans, Boston, 316.

Points
 — Boggs, Boston, 74; Downing, Californie, 71; Randolph, New York, 70; White, Californie, 69; CRipken, Baltimore, 65.

Points produits
 — Joyner, Californie, 79; Bell, Toronto, 78; McGwire, Oakland, 78; Carter, Cleveland, 74; Evans, Boston, 74.

Coups sûrs
 — Boggs, Boston, 132; Puckett, Minnesota, 121; Seitzer, Kansas City, 117; Fernandez, Toronto, 116; Trammell, Detroit, 113.

Doubles
 — Boggs, Boston, 26; Tabler, Cleveland, 24; White, Californie, 23; Evans, Boston, 23; Davis, Oakland, 23; Sierra, Texas, 23.

Triples
 — PBradley, Seattle, 10; Wilson, Kansas City, 10; Yount, Milwaukee, 6; 8 à égalité avec 5.

Circuits
 — McGwire, Oakland, 36; Bell, Toronto, 30; Hrbek, Minnesota, 24; Carter, Cleveland, 23; Deer, Milwaukee, 22.

Buts volés
 — Reynolds, Seattle, 35; Fernandez, Toronto, 29; Wilson, Kansas City, 29; Redus, Chicago, 27; Henderson, New York, 26.

Lanceurs (7 décisions)
 — Guetterman, Seattle, 8-1, .889, 3 92; Schmidt, Baltimore, 10-2, .833, 2 95; Sabherhagen, Kansas City, 15-4, .789, 2 76; 5 à égalité à 750.

Retraits au bâton
 — Langston, Seattle, 159; Higuera, Milwaukee, 141; Clemens, Boston, 126; Witt, Californie, 123; Stewart, Oakland, 121.

Sauvés
 — Reardon, Minnesota, 20; Henke, Toronto, 19; Plesac, Milwaukee, 19; Righetti, New York, 17; Howell, Oakland, 15.

JUNIOR MAJEUR

CLASSEMENT

	G. P.	Moy.	Diff.
Ste-Foy	22	15	609
Trois-Rivières	19	16	543
Jonquière	20	17	541
Charlesbourg	19	18	514
St-Hubert	18	18	500
Rive-Sud	18	18	500
Shawinigan	15	20	429
Sherbrooke	13	22	37

Mercredi

St-Hubert 4 Trois-Rivières 5 (15 manches)
 Shawinigan 10 Sherbrooke 7
 Charlesbourg 2 Rive-Sud 6

Jeu

Charlesbourg 7 Shawinigan 6
 Ste-Foy 11 Jonquière 1
 Rive-Sud 12 Sherbrooke 5

Vendredi

Jonquière à Sherbrooke 20:30

Samedi

Sherbrooke à Charlesbourg
 Shawinigan à Ste-Foy

Dimanche

Jonquière à Shawinigan 5
 St-Hubert à Rive-Sud 5
 Charlesbourg à Trois-Rivières 5
 Sherbrooke à Ste-Foy
 St-Hubert à Rive-Sud
 Jonquière à Shawinigan

JUNIOR REGIONAL

CLASSEMENT

	V D Moy.
Chicoutimi	11 3 .733
Arvida	11 5 .687 1
Kénogami	6 10 .375 6
Alma	3 13 .157 9

Frappeurs

Marc Langlois Chic. .450
 Eric Couture Arv. .408

Lanceurs

Stéphane Labonté Arv. 5-1
 Carl Dufour Arv. 4-1
 Philippe Jobin Chi. 4-2

Retraits sur des prises

Stéphane Labonté Arv.	59
Eric Doré Al.	48
Eric Paquet Arv.	35

Moyenne de points mérités

Luc Tremblay Kén.	2.96
Philippe Jobin Chi.	3.15
Stéphane Bouchard Chi.	3.20

BANTAM REGION

Lachance brille de tous ses feux

LAC-SAINT-JEAN (DB) - Patrice Lachance a brillé de tous ses feux, hier soir, et a mené Métabetchouan à un gain, de 2-1, sur Saint-Bruno, dans la dernière partie au calendrier de la Ligue de baseball intermédiaire Desjardins.

Lachance s'est totalement chargé de Saint-Bruno dans tous les aspects du jeu. Au monticule, il n'a eu qu'un moment de faiblesse pour permettre un point. A l'offensive, il a fait marquer les deux points des siens avec un retentissant coup de cir-

cuit. Le lanceur perdant, Yves Gagnon, a aussi été solide, mais a eu moins de veine que son opposant. Il a été sélectionné le joueur par excellence de son équipe.

Les séries demi-finales débiteront mardi, alors que Lac-à-la-Croix visitera Hébertville et Saint-Bruno se rendra à Métabetchouan.

Bantam

Les Saguenéens de Chicoutimi ont été sans pitié pour les Orioles du même en-

droit, les bafouant 13-1. Steeve Milliard a mérité la victoire, tandis qu'Eric Tremblay subissait l'échec. Stevens Savard a bien fait à l'attaque pour les vainqueurs avec deux circuits pour quatre points produits.

Dans l'autre partie, les Pirates d'Arvida et l'Autocar Jasmin de Kénogami ont participé à un marathon offensif qui s'est terminé, 11-10, pour les premiers.

Eric Brisson, le gagnant, a aidé sa cause avec trois coups sûrs en quatre présences au marbre, dont un

circuit. Le revers a été porté à la fiche de Daniel Paradis.

Pee wee

Les Saguenéens de Chicoutimi ont mérité les honneurs d'un programme double aux dépens des Expos de Kénogami. Dans le premier duel, les Chicoutimiens ont difficilement eu le meilleur, 10-9. Alain Boudreault a été crédité de la victoire, tandis que Sylvain Giffard a encaissé l'échec.

Dans l'autre partie, les choses ont été plus aisées

pour les Saguenéens qui l'ont emporté, 11-2. Daniel Vandal a reçu le crédit de la victoire, alors que Daniel Gaudreault s'est vu attribuer le revers.

Moustique

Les Mariniers de La Baie ont pris la mesure de la formation arvidienne, par la marque de 4-1. Simon Dufour a limité Arvida à seulement quatre coups sûrs et a été responsable du gain. Stéphane Lessard a pour sa part été débité de l'échec.

Championnats canadiens d'été à Calgary

Les nageurs québécois raflent tout

CALGARY (PC) - Les nageurs québécois ont gravi les plus hautes marches du podium à la brasse, hier, au deuxième jour des championnats canadiens d'été comptant pour la Coupe Esso, à Calgary.

Le champion mondial Victor Davis de Pointe-Claire et la non moins talentueuse Guylaine Cloutier de Brossard ont signé d'éclatantes victoires.

Davis, recordman mondial sur 200 mètres brasse, a réussi le meilleur chrono mondial

de l'année sur 100 mètres brasse, en 1:02.44, à huit dixièmes de seconde du record mondial établi par l'Américain Steve Lundquist (1:01.99) en 1984.

Heureux de sa performance, Davis a déclaré: "Je n'ai jamais si bien nagé. J'ai hâte à Brisbane où je fracasserai possiblement la marque mondiale", espère-t-il, en faisant allusion aux Jeux Pan-Pacifique, disputés du 13 au 16 août en sol australien.

Jeff Caron de Pointe-Claire,

en 1:06.05, a obtenu une lointaine deuxième place.

Pour sa part, Guylaine Cloutier a remporté l'or en 1:10.78, devant la racée Allison Hickson (1:10.97) d'Etobicoke.

Très satisfaite, elle a confié à Edgar Théorêt de la Fédération de natation du Québec: "Je visais un temps de 1:10.8.

J'ai fait mieux. Je suis surtout contente, parce que j'ai terminé très très fort. Moi aussi, j'ai bien confiance pour Brisbane".

Natalie Héту de Pointe-Claire a pris la 10e place en 1:15.39. Natalie Giguère de Charlesbourg s'est classée 11e en 1:15.47 et Dominique

Roussy de Pointe-Claire a fait 16e en 1:17.14.

L'Ontarien et recordman mondial Alex Baumann a aisément enlevé le 400 mètres quatre nages en 4:22.15, à quatre secondes de sa marque de 4:17.41. Le Québécois Jean-Pierre Côté de Ste-Foy a pris la 8e place en 4:34.87.

Tennis

Challenge de Chicoutimi

Jeudi, 23 juillet

Simple masculin

Christian Prescott bat Jean-François Matthieu 5-6, 6-1 et 6-0

Mitchel Rubeinstein bat Patrice Boies 6-4 et 6-4

Alan Trivett bat Lorne Goldberg 7-6, 6-7 et 6-1

Pierre Dufour bat Jean-Claude Gosselin 6-1, 7-6 et 6-2

Bill Cowan bat Matthew Akman 3-6, 7-6 et 6-4

Eric Girard bat Dermott Golden 6-0 et 6-1

Claude Desmeules bat François Lévesque 6-2 et 6-1

Stéphane Bonneau bat Greg Boire 6-4, 3-6 et 6-4

Double masculin

Philippe Leblanc et J-F Matthieu battent François Lévesque et Paul-David Roy 6-1 et 6-2

Bois et Rubeinstein battent Golden et Gosselin 6-4 et 7-6

Simple féminin

Caroline Labrecque bat Leesa Joseph 6-1 et 6-0

Josée Lemire bat Nancy Puskas 6-2 et 6-0

Nathalie Forest bat Mélanie Rocheleau 6-2, 5-7 et 6-1

Vendredi, 24 juillet

Simple féminin

Louise Lefebvre vs Marie-Christine Morin 9h00

Annie Juneau vs Josée Lemire 10h00

Caroline Delisle vs Caroline Labrecque 18h00

Chantale Racicot vs gagnante Lefebvre-Morin

Lindsay Matthews vs Nathalie Forest

Double féminin

Labrecque-Puskas vs Forest-Morin

Leesa Joseph-Annie Juneau vs Racicot-Mélanie Rocheleau

Simple masculin

Eric Girard vs Claude Desmeules

Mitchell Rubeinstein vs Christian Prescott

Alan Trivett vs Bill Cowan

Stéphane Bonneau vs Pierre Dufour 17h00

Double masculin

Akman-Goldberg vs Girard-Desmeules

Lortie-Prescott vs Trivett-Walker

Bonneau-Dufour vs Boies-Rubeinstein

Boire-Cowan vs Leblanc-Matthieu

Grand Prix de RFA

La lutte limitée à un duel Piquet-Mansell

HOCKENHEIM, RFA (AFP) - Les Williams Honda intouchables. La lutte pour la victoire limitée à un simple duel Piquet-Mansell. C'étaient hier les Grands Prix de France et de Grande-Bretagne. Et sans doute du Grand Prix de RFA, dimanche, sur le circuit d'Hockenheim. A moins que le miracle Porsche ne se produise...

Face à l'insolente suprématie des moteurs Honda de l'équipe Williams, le champion du monde Alain Prost (Marlboro McLaren) n'a pas pu, en effet, opposer la moindre résistance. Inférieur en performance pure face à l'adversaire japonais, le TAG Porsche, triple champion du monde, a aussi perdu sa sobriété et cette fiabilité qui faisait sa force par le passé.

A Hockenheim, un tracé ultra-rapide (près de 220 kmh de moyenne en course) et exigeant en matière de consommation, Honda dispose de toutes les qualités pour s'imposer. Démonstrations ont été faites tant au Paul Ricard qu'à Silverstone. Tout comme l'année dernière déjà, le Brésilien Nelson Piquet avait enlevé la victoire sur le circuit ouest-allemand. Néanmoins, chacun attend une réaction du constructeur allemand sur ses bases. La saison passée déjà, Porsche avait amorcé son redressement à

Hockenheim après une période délicate. Certes il y eut les pannes d'essence de

Keke Rosberg et Alain Prost dans le dernier tour du Grand Prix de RFA.

CALENDRIER DU PECHEUR

Sagami

LE DEPANNEUR

VERS GLACE

Les périodes d'activités de la faune informent le pêcheur du meilleur moment pour se rendre à la pêche. Chaque jour de la saison.

DATE	HEURES			
	A.M.		P.M.	
24	12:10	5:00	7:51	12:26
25	12:36	5:32	8:13	12:56
26	1:03	6:06	8:36	1:23

PORTEZ VOTRE CEINTURE DE SAUVETAGE

50

BONNE 50 PECHE

CLUB DES DÉBROUILLARDS 50

Quatrième étape cruciale

ALMA (DB) - La dernière et quatrième tranche du circuit de tennis du Centenaire du Progrès du Saguenay s'ébranlera ce soir, à 18 h, à Alma. Elle permettra de compléter le tableau des finalistes en vue de la grande finale, qui s'animera à La Baie, les 7, 8 et 9 août.

Curieusement, alors qu'elle aurait dû susciter un grand intérêt auprès des joueurs incertains d'une participation à l'ultime rendez-vous, cette quatrième étape est peu courtisée.

«Sans doute que le Challenge Chicoutimi y est pour quelque chose, explique Fa-



Denis Bouchard

bien Bonneau, responsable de l'organisation. Quelques joueurs travaillent au Challenge et quitteront leur poste pour venir à Alma. D'autres ne le font pas, met-

tant ainsi en jeu leur présence à la finale.»

La compétition adjugera les huit places de la classe A et les 16 de la classe B. L'enjeu est important, selon Bonneau, puisque plusieurs positions sont mathématiquement accessibles. Quarante-deux joueurs se présenteront sur les courts almatois, soit la plus petite participation jusqu'à maintenant.

En raison de la tenue du Challenge Coca-Cola, les fi-

nales seront présentées, en soirée, à 18 h.

Dans le tableau principal, les trois premières tranches donnent le classement suivant: Paul-David Roy, François Lévesque, qui y sera assurément, Robby Ménard, Fabien Bonneau, Claude Ouellet, Marc Tremblay, Stéphane Fortin et Réginald Soucy. Il n'y a rien de couler dans le ciment, l'absence de certains joueurs tels Pierre Tremblay et Pierre Voisine peut modifier l'allure du classement.



Fabien Bonneau (Photo Le Quotidien)

Rapido

Baseball intermédiaire (1)

La 50 a pris exclusivement possession du premier rang de la Ligue de baseball intermédiaire Labatt 50, mercredi soir, en défaisant la Michelob, par la marque de 5-2. La Bleu a donné un coup de pouce aux premiers en battant la Budweiser (7-5), qui est maintenant deuxième. Pour la Bleu, Jean-Pierre Barette a mérité sa sixième victoire contre aucun échec. Pierre Tremblay a été débité du revers. Sylvain Laflamme a dirigé l'attaque de la Bleu avec trois coups sûrs et autant de points produits. Gaëtan Rivard a frappé un circuit. Steve Paradis et Martin Blackburn ont réussi deux coups sûrs chacun pour les perdants. Dans la victoire de la 50, Jean-Pierre Houle a été crédité de la victoire. Jacques Simard a subi la défaite, il a aussi frappé deux coups sûrs. Clément Savard, avec un circuit et Roger Villeneuve et Jacques Guay, deux coups sûrs chacun, ont dirigé l'attaque des gagnants. La 50 est premier avec une fiche de 11-7, suivent: la Budweiser, 10-8, la Bleu et la Michelob, 8-11.

Baseball intermédiaire (2)

Les étoiles de la Ligue de baseball intermédiaire Labatt 50 rencontreront les meilleurs éléments du circuit junior régional, le sept août, à 20 h, au parc central d'Arvida. Les entraîneurs de l'intermédiaire seront Jean Boulianne et Sylvain Grenon. Le mode de sélection de l'intermédiaire est le suivant: chaque duo d'entraîneurs sélectionnent deux joueurs, la ligue en choisit deux et Boulianne et Grenon compléteront la formation.

Norman reprend son titre

Moe Norman, de Gilford en Ontario, a repris son titre qu'il avait perdu pour la première fois en sept ans l'an dernier, en remportant l'édition de cette année du championnat senior professionnel de golf qui se tenait à Richmond Hill en Ontario.

Norman n'a eu aucune difficulté à l'emporter, termi-

nant avec huit coups de priorité sur ses plus proches rivaux, Wilf Homenuik, de Toronto, Doug Bruton, de Bolton, et Ken Girard, de London. Ces derniers ont joué 217 et empoché chacun un chèque de \$4,500. Norman a joué des rondes de 72, 70 et 67 pour un total de 209 en 54 trous.

Le champion a donc remporté une bourse de \$9,000.

Le meilleur Québécois a été Paul Dufour, de Ville-de-la-Baie (218). Pour sa part, le meneur de l'avant dernière ronde, Jean-Guy Gendron, de Cap-Rouge, y est allé d'un désastreux 79 en dernière ronde pour terminer à 17 coups du champion.

Par ailleurs, voici le pointage des autres Québécois inscrits: J.G. Périard, de Boucherville (221), J. Lawrie, de Laval (225), S. Kolar, de Aylmer (225), N. Hunt, de Saint-Lambert (227), et R. Bolus, de Laval (228).

Chouinard s'incline

Jean-Marc Chouinard, d'Outremont, s'est incliné dans ses deux premiers matches de la finale individuelle à l'épée, perdant alors tout espoir de remporter une médaille, hier, aux championnats du monde d'escrime, qui se déroulent à Lausanne.

Chouinard a encaissé des défaites face à l'Italien Angelo Mazzoni et le Polonais Witold Gadonski.

C'est l'Allemand de l'Ouest Volter Sischer qui a enlevé les honneurs de la compétition.

Par ailleurs, l'équipe canadienne de sabre, qui comprenait, entre autres, les frères Jean-Marie et Jean-Paul Banos de Montréal, a terminé neuvième de la ronde de qualification alors que seulement les huit premières formations pouvaient accéder à la phase finale.

Navratilova déclare forfait

L'Américaine Martina Navratilova, qui souffre d'une blessure à la cheville gauche, a déclaré forfait pour la Coupe de la Fédération de tennis dames, qui doit se tenir la semaine prochaine à Vancouver (Canada).

S'inclinant 11-1 devant Trois-Rivières

Les Voyageurs n'ont pas fait vieux os

SAINTE-FOY (BM) — Les Voyageurs de Jonquière n'ont pas fait vieux os, hier, à Sainte-Foy, où les Patriotes les ont facilement battus, 11-1, dans un match qui ne s'est même pas rendu à la limite de neuf manches.

Les Jonquiérois, qui subissaient ainsi une deuxième défaite consécutive, après avoir connu une série gagnante de neuf victoires, ont été victimes du brio du lanceur droitier Eric Naud, auteur d'un match d'un seul coup sûr. Seul Michel Tremblay a réussi à frapper en lieu sûr dans une cause perdue. Du travail impeccable pour l'artilleur fidéen.

A l'inverse, les lanceurs jonquiérois ont donné dix coups sûrs et des solides à part ça.

Donald Bérubé, qui a regardé le match des gradins à cause d'une suspension, a reconnu le brio de l'adversaire mais été sévère envers ses protégés: «Certains de mes joueurs se voyaient déjà en tête, sans penser qu'il faut y mettre le prix. Ils pensaient que ça serait facile. Le succès qu'on a eu, c'est en travaillant et en se tenant qu'on l'a obtenu. C'est un match à oublier: une mauvaise partie», a-t-il débatté.

Concedant un retard de deux buts dès la première manche, les Voyageurs ont paru amorphes, incapables de frapper la balle avec autorité. Pour tout dire, ils avaient l'air des Voyageurs qu'on a vu au cours de la première moitié de saison.

Mais il faut donné crédit aux Fidéens qui sentaient la soupe chaude, les Voyageurs menaçant de les rejoindre au premier rang. Ce gain les place maintenant à deux matchs des Jonquiérois.

Trois joueurs, Eric Naud, Stéphane Bédard et François Mainville, ont fait produire deux points chacun pour les vainqueurs.

Les deux équipes ont encore un rendez-vous, à la toute fin du calendrier régulier, au

stade Richard-Desmeules. Un match, qui pourrait décider du championnat.



Benoit Munger

Initiative

Sainte-Foy a pris l'initiative à son premier tour au bâton. Après avoir retiré les deux premiers frappeurs, Carol Langevin a vu son vis-à-vis, Eric Naud, frapper une haute chandelle qui a trouvé un trou au champ droit. Apparemment dérangé, Langevin a en-

suite donné un but sur balles avant d'accorder un long double à Stéphane Bédard. Les Patriotes menaient déjà 2-0.

En deuxième, les Fidéens ont doublé leur avance sur un circuit de François Mainville. Ils l'ont triplée en quatrième, ce qui a chassé Langevin du monticule.

Les Voyageurs ont cogné leur premier coup sûr et marqué leur premier point à la cinquième. Un double de Michel Tremblay qui a poussé Guy Bergeon au marbre.

De retour au bâton, les Patriotes ont répliqué énergiquement, marquant cinq points. A 11 à 1, le sort des Jonquiérois était à toute fin pratique réglé.

En bref

SAINTE-FOY (BM) — Les Voyageurs se sont amenés à Sainte-Foy sans leur receveur régulier, Richard Leduc, confiné au lit par une mauvaise grippe intestinale. Un premier match raté pour le receveur jonquiérois qui excelle au bâton...

Pierre Cliche, une recrue pouvant jouer à plusieurs positions, a pris la place de Leduc derrière le marbre...

L'entraîneur des Jonquiérois, Donald Bérubé, n'a pas revêtu l'uniforme, hier, à la suite d'une suspension d'un match imposée par la ligue parce qu'il aurait prétendument dirigé son équipe du haut des gradins, après avoir été expulsé lors du dernier match à Trois-Rivières. La direction des Voyageurs a songé aller en appel, ce qui aurait permis à Bérubé de purger sa peine au cours d'un autre match, mais tout bien considéré, l'on a décidé de le laisser faire. Question d'éviter les problèmes...

Tous les matches locaux des Patriotes sont diffusés en di-

rect sur les ondes de CIHW, la station de radio communautaire du village des Hurons, à Loretteville. Ca compense pour les faibles assistances au parc Champigny, perdu au fond d'un quartier isolé de Sainte-Foy...

Michel Harvey, Carl Dufour et Claude Godin, trois joueurs du junior régional, ont fait le voyage à Sainte-Foy. Harvey est un premier but appartenant à l'Ultramar de Kénogami, les deux autres, un lanceur et un receveur, jouent pour le Remax d'Arvida...

Les Voyageurs verront du bitume d'ici dimanche. De retour de Sainte-Foy aux petites heures du matin, ils monteront à nouveau dans l'autobus, cet après-midi, pour un long périple qui les mènera à Sherbrooke. Ils passeront ensuite la nuit à Québec avant de refaire le parc des Laurentides, samedi, quelques heures avant de recevoir les Aigles de Trois-Rivières au stade Richard-Desmeules. Dimanche, nouveau voyage à Shawinigan, cette fois, où les attend un programme double contre les Cascades...

Challenge Chicoutimi '87

De nouveau face à ses frustrations

Bonneau s'en tire malgré tout

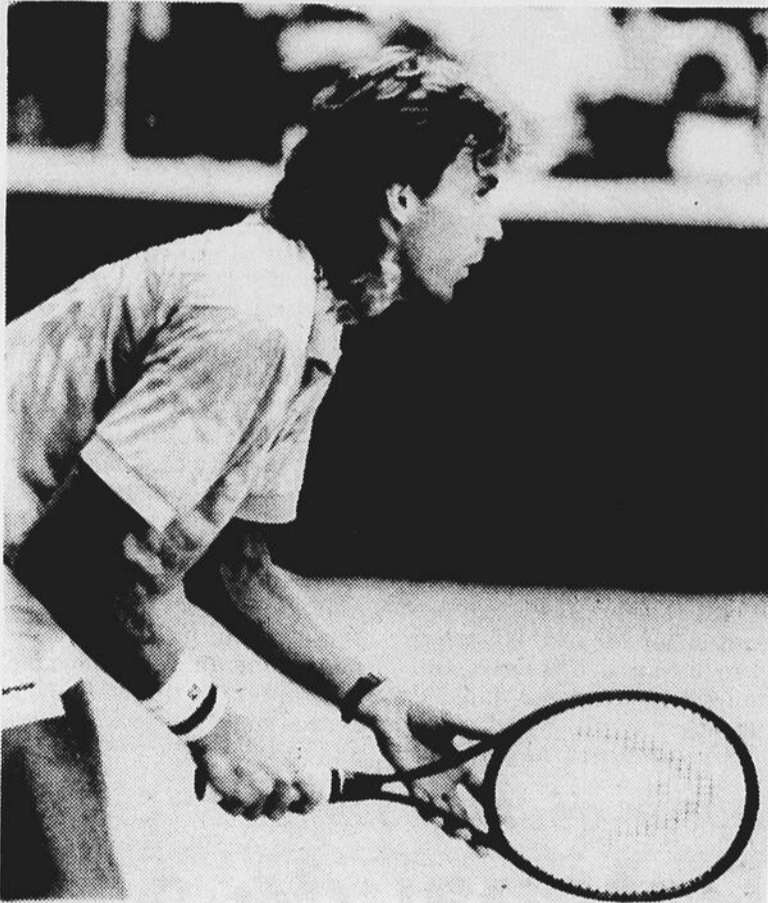

FEELING — Le sentiment qui accompagne Stéphane Bonneau à chacune de ses présences à Chicoutimi, il l'a encore senti, hier, alors qu'il a difficilement vaincu Greg Boire, 6-4, 3-6 et 6-4. «Un feeling que je ne sens pas ailleurs», a confié Bonneau. (Photo Réal Tremblay)

A l'écart depuis trois mois

Morin tente un retour au jeu

CHICOUTIMI (SE) — Au Challenge Coca-Cola de Chicoutimi, Marie-Christine Morin ne nourrit pas exactement les mêmes ambitions que la majorité des autres participantes.

Tenue à l'écart des terrains de tennis pendant trois mois, en raison d'une fracture à un pied, elle a choisi le Challenge pour se retremper sérieusement dans la compétition.

«Je suis inactive depuis trois mois, souligne celle qui jouera son premier match ce matin, face à Louise Lefebvre. Je suis revenue à Chicoutimi. Je devais recommencer tranquillement mais, à voir jouer les autres, j'ai eu le goût de revenir plus rapidement.»

«Pour moi, le Challenge est d'abord un tournoi de pratique. Je n'ai recommencé à jouer que lundi...»

«Pour l'instant, mon pied va assez bien. Je ressens un peu de douleur mais je vais es-

sayer de jouer. Je continuerai si mon pied va toujours bien.»

Native de Chicoutimi, Marie-Christine Morin a quitté le Saguenay il y a maintenant trois ans.

Elle a pris le chemin des Etats-Unis, question de partager son temps entre le tennis et ses études. Après deux ans en Floride, elle vient de terminer une première année au Michigan.

«J'ai perdu mon classement national parce que je n'ai participé à aucun tournoi au cours de la dernière année, poursuit Marie-Christine Morin. Il était difficile pour moi de faire les tournois. Ils sont déjà peu nombreux. Je vais essayer de retrouver mon classement.»

«Après le tournoi de Chicoutimi, je dois me rendre à Montréal pour m'entraîner. Si mon pied me le permet, je ferai certainement d'autres tournois dans les prochaines semaines. Il faudrait bien que je retrouve mon classement.»

CHICOUTIMI (SE) — Les frustrations vécues à Chicoutimi au fil des dernières années par Stéphane Bonneau ont encore montré le bout de leur nez, hier soir. Cette fois, par contre, il s'en est tiré.

A son premier match au Challenge Coca-Cola de Chicoutimi, Stéphane Bonneau a difficilement eu raison de Greg Boire, 6-4, 3-6 et 6-4.

Ce sentiment qui accompagne chacune de ses présences à Chicoutimi, il l'a encore senti hier.

«C'est un feeling, a analysé Stéphane Bonneau. Un feeling que je ne sens pas ailleurs qu'à Chicoutimi. Si je le sentais ailleurs, je pourrais «dealer» avec. Je pourrais m'améliorer. Mais non, c'est juste ici.»

«A chaque fois, je pense que ce sera différent. Ça me pogne quand j'embarque sur le terrain. Je suis bloqué. Je suis aveuglé. Je ne frappe pas. C'est un drôle de feeling. J'ai entendu un gars dans les estrades demander: Est-ce qu'il est bon ce gars-là? Je n'ai pas joué comme j'en suis capable.»

A son mal, Stéphane Bonneau ne voit qu'une solution: la patience.

Hier, Bonneau a battu un rival coriace doué d'un service précis et efficace.

«J'ai battu un bon joueur, a conclu Bonneau. Pour la précision, il a l'un des meilleurs services au Canada.»

Deux favoris sortis

Cette première journée du tableau principal a été fatale pour deux têtes de série.

Troisième favori, Jean-François Mathieu a perdu 5-7, 6-1 et 6-0 devant Christian Prescott.

Le semé numéro quatre, Dermott Golden, n'a pas eu plus de succès. Il a subi un échec de 6-0 et 6-1 face à Eric Girard. L'Australien n'a jamais été dans la lutte. Peut-être mal à l'aise sur la surface dure du club CRTC, où ont été disputés tous les matches d'hier, il semblait avoir la tête à son pays plutôt qu'à Chicoutimi.

Par ailleurs, dans un duel entre les deux diplômés des qualifications, Mitchell Rubenstein a pris soin de Patrice Boies en deux manches de 6-4.

Second favori, Bill Cowan a dû utiliser toute son expérience pour venir à bout de Matthew Akman, 3-6, 7-6 et 6-4.

Pierre Dufour a lui aussi vécu quelques moments incertains. Il a finalement éliminé

le vétéran Jean-Claude Gosselin, 6-1, 6-7 et 6-2.

Alan Trivett a disposé de Lorne Goldberg, 7-6, 6-7 et 6-1.



Serge Emond

En double, Boies et Rubenstein ont battu Golden et Gosselin 6-4 et 7-6.

Chez les filles, Caroline Labrecque a gagné le droit d'affronter Caroline Delisle, ce soir, en disposant de Leesa Joseph, 6-1 et 6-0.

Josée Lemire a réussi le même coup aux dépens de Nancy Puskas. Résultat final: 6-2 et 6-0.

Battu au premier tour

Lévesque s'est bien défendu

CHICOUTIMI (SE) — Sans vraiment mettre en doute la victoire de son adversaire, François Lévesque a tout de même bien défendu sa peau, hier soir, au Challenge Coca-Cola de Chicoutimi.

Inscrit au tableau principal du Challenge à titre de meilleur tennisman au Saguenay-Lac-Saint-Jean, François Lévesque a perdu au premier tour, hier. Il a été battu 6-2 et 6-1 par Claude Desmeules.

«Je suis relativement content de ma performance, a résumé Lévesque, après cette expérience plutôt unique. J'aurais aimé gagner quelques parties de plus.»

«C'était échangeable. Il y avait possibilité d'échanger. Je ne suis pas parvenu à mettre la balle une fois de plus que lui dans le terrain. Au fond du terrain, ça allait bien. Quand je réussissais une bonne volée, je finissais la majorité des points.»

Au cours des premières minutes de son duel avec Desmeules, Lévesque a montré des signes évidents et compréhensibles de nervosité. Il a ouvert le match avec hésitation, ce qui a permis à Desmeules d'empocher les premières parties sans trop de problèmes.

Lévesque a retrouvé des couleurs au milieu du premier set.

«C'est vrai que j'ai commencé à mieux frapper au milieu du premier set, a-t-il poursuivi. Quand je me suis aperçu que je pouvais échanger avec lui, j'ai mieux frappé.

Nathalie Forest a lutté farouchement pour vaincre Mélanie Rocheleau, 6-2, 5-7 et 6-1.

Delisle-Labrecque

Après une journée entre les quatre murs du club CRTC, le Challenge devrait reprendre sa place au parc Rosaire-Gauthier, aujourd'hui. Si la pluie nous évite...

Le premier match de ce vendredi, celui entre la Chicoutimienne Marie-Christine Morin et Louise Lefebvre, débutera sur le coup de 9h00.

Principale favorite du tableau féminin, Caroline Delisle jouera vers 18h00 contre Caroline Labrecque.

Bonneau, de son côté, affrontera Pierre Dufour à 17h00.

33^e Traversée

Déterminée plus que jamais

«Christine a des choses à prouver»

— Gilles Potvin



DES CHOSES A PROUVER — Christine Cossette a des choses à prouver à l'occasion de cette 33^e édition de la Traversée internationale du lac Saint-Jean. La Chicoutimienne a éprouvé des difficultés, l'année dernière et a été affectée par une tendinite à l'épaule lors de la traversée du lac Memphrémagog.

(Photo Steeve Tremblay)

En bref

Christine joue de malchance

ROBERVAL (PF) — Christine Cossette a joué de malchance, lors de sa randonnée entre Chicoutimi et Roberval, hier midi. Voyageant avec l'automobile de son père, cette dernière est tombée en panne à Chambord, résultat d'une transmission défectueuse. Il aura donc fallu effectuer le reste du voyage sur le pouce, alors que la transmission, elle, est passée au "bistouri" ce matin...

Claudio Plit en tête de liste

Une rapide enquête menée auprès des guides qui doivent mener à bon port les athlètes sur le Piékouagami, a permis de constater que l'Argentin Claudio Plit vient en tête de liste, chez les hommes, alors que Irene Van Der Laan fait de même du côté féminin. L'Américain Paul Asmuth a également amassé quelques votes...

Les communications... chapeau!

Mario Beaudet s'occupe des communications au sein

de l'organisation de la Traversée internationale, et ses relations avec les journalistes sont excellentes. D'ailleurs le dossier de presse que son équipe a préparé, et qui touche à la fois les nageurs, les guides et tout ce qui entoure la compétition, est fort bien présenté et très complet...

Trophée de la Traversée

Compte tenu que la brasserie Molson est maintenant impliquée plus spécifiquement dans les festivités de la Traversée, délaissant ainsi l'aspect compétitif comme tel, le fameux trophée portant le nom de la compagnie et qui était attribué au vainqueur de la compétition, est disparu. Il sera remplacé par le "trophée de la Traversée", tout simplement. Quant au trophée Molson, qui faisait l'orgueil de Laval Tremblay (c'était un peu sa petite coupe Stanley), l'agent régional au Lac-Saint-Jean songe à l'offrir au Centre historique et aquatique de Roberval. On verra bien dans les prochaines semaines...

ROBERVAL (PF) — «Christine (Cossette) a des choses à se prouver à elle-même, et elle en est fort consciente. Voilà pourquoi, lorsqu'elle quittera Roberval, en fin de soirée de samedi, pour entreprendre la traversée aller-retour du lac Saint-Jean, elle sera non seulement confiante de pouvoir revenir à son point de départ le lendemain, mais surtout déterminée à obtenir le meilleur classement possible.»

Celui qui parle ainsi, c'est l'entraîneur de l'athlète chicoutimienne, Gilles Potvin. Et il connaît bien sa protégée.

Christine Cossette, on s'en souviendra, a été le premier être humain à réaliser, en 1984, la double traversée du lac Saint-Jean. L'année suivante toutefois, elle a dû être retirée de la compétition, après 10 heures, 25 minutes de lutte contre les éléments, étant victime d'hypothermie.

«Il ne faudrait pas sous-estimer trop vite la — reine du lac Saint-Jean —. Etre retiré d'une compétition pour différentes raisons, ça peut arriver à n'importe qui. Mais dites-vous bien une chose, Christine Cossette n'a nullement l'intention de quitter le lac Saint-Jean sur une note défaitiste. De là l'importance pour elle de cette traversée aller-retour cette année», mentionne encore Potvin.

Ce dernier parle d'ailleurs d'une préparation bien spécifique pour son élève. «Nous avons mis le paquet cette année afin de nous bien préparer. Nous avons même étudié attentivement une certaine partie du lac Saint-Jean, car à une étape de la traversée, ça pourrait devenir très important. Somme toute, Christine sera drôlement bien préparée et surtout déterminée lorsqu'elle sautera dans les eaux du lac Saint-Jean, samedi soir», de rappeler Potvin en guise de conclusion.

Mille après mille

La principale intéressée s'est présentée pour sa part à Roberval, hier, après avoir récupéré de sa dernière étape, celle du lac Memphrémagog, d'où elle est sortie avec une tendinite à l'épaule droite.

«Je ne sais trop ce que je vais faire avec tout ça; à la moindre discipline sportive que je pratique, il en découle une tendinite quelconque. A Magog, cette tendinite était déjà présente avant même la

compétition. Question de ne pas trop aggraver la situation, je me suis surtout servi d'un seul bras durant au moins la



Pierre Felice

moitié de l'épreuve. J'aurais bien pu laisser tomber après quelques heures de nage, mais je savais qu'en procédant ainsi, l'effet psychologique aurait été négatif, en vue du lac Saint-Jean, une semaine plus tard. Il me fallait donc continuer en essayant de minimiser les dégâts», explique d'abord Cossette, toujours aussi discrète dans ses propos.

Elle ajoutera néanmoins:

Aucun doute possible

Patenaude a bien récupéré

ROBERVAL (PF) — Les jours se suivent mais ne se ressemblent pas pour Nathalie Patenaude. Pratiquement mise hors de combat, dimanche dernier, suite à la difficile traversée du lac Memphrémagog, la jeune Shawiniganaise est arrivée à Roberval, hier après-midi, en pleine forme ou presque.

«Physiothérapeutes, chiropraticiens, repos, ultrasons, tout y a passé, au cours de la dernière semaine, de sorte que mes épaules amochées ne me donnent plus aucune inquiétude et je suis prête à entreprendre cette fameuse Traversée aller-retour du lac Saint-Jean», explique-t-elle dans un premier temps, en précisant que les deux prochains jours lui permettront de récupérer complètement.

Puis toujours aussi volontaire, la jeune athlète de 19 ans seulement, qui en est à sa première année chez les professionnels, devait ajouter: «Il y a tellement longtemps que je pense à faire cette traversée du lac Saint-Jean, il n'était donc pas question que je laisse ma place à une autre.»

Avec un grand sourire d'ailleurs, Nathalie Patenaude raconte que cette blessure aux épaules aura eu du bon pour elle, «car un peu tout le monde chez moi était à mon service, ce qui n'est pas le cas normalement. Et j'en ai profité.»

Elle devient toutefois plus sérieuse lorsqu'elle cause de

«Au lac Saint-Jean, j'irai mille après mille, en m'ajustant aux conditions du moment. Les traitements que j'ai suivis au cours des derniers jours ont donné des résultats intéressants et je me sens très bien actuellement. Je ne serais certainement pas plus prête si l'épreuve avait lieu dans deux semaines.»

Puis comme point final, elle mentionnera ceci: «Je suis consciente du fait que le mal pourrait se manifester à nouveau au fil de la compétition de dimanche. A ce moment-là toutefois, la situation sera bien différente de celle vécue à Magog, car après le lac Saint-Jean, il n'y aura plus de compétition, de sorte que je pourrai récupérer à mon aise. Ce fameux lac Saint-Jean, je saurai bien le vaincre cette année.»

Memphrémagog et du lac Saint-Jean.

«Ces difficultés rencontrées à Magog, c'est peut-être un mal pour un bien, puisqu'elles m'ont permis de constater que, malgré certains maux, je pouvais continuer à nager. Qui plus est, ces treize heures passées à l'eau constituent la plus longue période pour moi depuis que je fais de la compétition, le maximum antérieur ayant été dix heures. C'est donc une bonne évaluation de mes possibilités en fonction de la traversée aller-retour de dimanche prochain.»

Mais Nathalie Patenaude a-t-elle songé, ne fût-ce qu'un instant, à abandonner la compétition de dimanche dernier, compte tenu de ces malaises aux épaules...?

Les yeux de Patenaude se sont soudainement transformés, puis elle a répliqué: «Je n'ai jamais été retirée d'une compétition et ce n'est pas à Magog que j'allais commencer. Et ce n'est pas non plus le lac Saint-Jean qui m'aura. Si on devait me retirer, je n'en aurai certes pas connaissance.»

Et elle devait conclure: «L'important pour moi, ce n'est pas nécessairement la vitesse, bien que j'y porterai une certaine attention. Tout ce que je veux, en fait, c'est de réaliser cette traversée, un point c'est tout», devait-elle mentionner, sur un ton qui ne laissait place à aucune réplique.



A quelques heures du départ

Annie s'impatiente

ROBERVAL (PF) — Plus l'heure du départ de la 33e Traversée internationale du lac Saint-Jean approche, plus Annie Grandisson, de Chicoutimi, devient impatiente.

Agée de 18 ans seulement, elle tentera dimanche la traversée simple Péribonka-Roberval, en compagnie de cinq autres nageurs et nageuses, une distance de 32 kilomètres.

"C'est le bon temps pour moi de tenter l'expérience du lac Saint-Jean, compte tenu de l'excellente année que je viens de connaître. J'ai amélioré mes temps pratiquement dans toutes les disciplines et je me sens prête à affronter le lac Saint-Jean,

un rêve que je caresse depuis longtemps."

En fin de semaine dernière, Annie Grandisson a inscrit un excellent chrono de 3 h 52 mn, sur quinze kilomètres, à Magog. Auparavant, à Cowansville, elle avait baclé l'épreuve de dix kilomètres en 2 h 26 mn.

"Une épreuve sportive se passe beaucoup dans la tête. On dit même que c'est plus de cinquante pour cent de la réussite. Si tel est le cas, je réussirai certainement la traversée du lac Saint-Jean", mentionne alors Annie Grandisson, en ajoutant que depuis près de trois mois, elle se prépare mentalement à cette traversée de dimanche prochain.

A savoir quelle stratégie elle emploiera pour vaincre le Piékouagami, la jeune athlète répond: "J'essaierai de maintenir un rythme constant tout au long de l'épreuve. Il est vrai que les conditions du lac peuvent influencer ce rythme, quoique j'espère bien qu'elles seront excellentes. Ce n'est toutefois pas l'eau froide qui me dérangera car je suis préparé en conséquence. J'ai fait notamment des séances d'entraînement avec une eau variant entre 58 et 60 degrés, au lac Kénogami", ajoute-t-elle en conclusion.

Sarah Josephine Hunt, de l'Angleterre, Sylvain Hébert, de Chicoutimi, Carole



IMPATIENCE — Plus l'heure du départ approche, plus la Chicoutimienne Annie Grandisson devient impatiente de traverser le Piékouagami. Elle est ici en compagnie d'un autre nageur de Chicoutimi, Sylvain Hébert.

(Photo Steve Tremblay)

Anne Hunt, de l'Angleterre, Aymn Saad, de l'Égypte et enfin Arunodai Frank, de Montréal, complètent la liste

des amateurs inscrits à cette épreuve de 32 kilomètres, dimanche prochain, entre Péribonka et Roberval.

Premier triathlon du Portage

Une belle occasion pour s'initier

par Benoit Munger

CHICOUTIMI (BM) — Fait pour favoriser la participation, le premier Triathlon du Portage des roches devrait permettre à plusieurs amateurs de s'initier à cette discipline de plus en plus populaire.

"Je pense qu'il y aura beaucoup de nouveaux adeptes parce que le parcours est facile et assez rapide", soutient l'organisateur de cette compétition, André Harvey, du club Norois de Chicoutimi. Elle aura lieu dimanche après-midi, au Portage des roches, à Laterrière.

Les trois épreuves de ce triathlon n'ont en effet rien pour effaroucher les braves qui seraient tentés de prendre le départ. D'entrée de jeu, les participants nageront 800 mètres dans les eaux du lac Kénogami, juste en haut du barrage. Selon Harvey, la température de l'eau devrait se situer autour de 65 ou 66 degrés Fahrenheit, sur un parcours où le vent et les vagues risquent peu de déranger les nageurs.

A la sortie de l'eau, ils enfourcheront leur vélo pour une course de 14,5 kilomètres sur la route ceinturant le Portage. Un parcours vallonné sans difficulté notable.

Pour compléter, les cyclistes mettront leurs espadrilles de course pour un 5 kilomètres constitué d'un aller-retour sur la route du Portage. Seule difficulté, une montée à 400 mètres de l'arrivée. Un peu casse-patte, mais quand même pas infranchissable.

Prudent, Harvey s'attend à ce qu'entre 50 et 100 personnes prennent le départ. Des habitués des triathlons ont déjà confirmé leur participation. Comme l'Almatois Germain Girard, vainqueur du premier Triathlon de Shipshaw, en 1985, et troisième l'an passé. Et Denis Savard, deuxième à Roberval l'an passé, treizième à Beauport. Le cycliste jonquérois Serge Savard a aussi confirmé sa présence.

En bref

L'inscription se déroulera à compter de midi, dimanche, à proximité du barrage. Le coût: \$10. Le départ est prévu pour 14 heures...

Sauvetage La Baie assurera la sécurité, surtout en ce qui touche l'épreuve de nage. Pour les cours sur route, la Sureté du Québec sera sur place...

Les habitants du Portage des roches qui ont des chiens susceptibles de s'intéresser aux mollets des participants

sont priés de prendre les mesures qui s'imposent pour éviter les incidents...

Le port du casque de sécurité sera obligatoire pour la course cycliste...

Il y aura seulement deux

classes pour le triathlon du Portage des roches: les gens âgés de 29 ans et moins et les 30 ans et plus...

Des médailles seront remises aux gagnants et aux gagnantes de chacune des

épreuves et les grands vainqueurs recevront des trophées. Tous les participants se verront remettre un chandail aux couleurs de la compétition. Il y aura des prix de présence et un goûter...

Coupe Memorial à Chicoutimi

Maltais garde quand même son optimisme

CHICOUTIMI (SE) — Le site de présentation de la coupe Memorial de 1988 ne sera pas déterminé avant le mois d'août.

Jean-Guy Maltais et les Saguenéens de Chicoutimi devront donc attendre encore quelques semaines avant de savoir si leurs démarches apporteront des résultats positifs.

Les dirigeants de la Ligue de hockey junior majeur du Québec sont présentement en réunion générale annuelle à Sarasota, en Floride. En début de semaine,

Maltais a présenté la candidature de Chicoutimi.

Selon les renseignements fournis par Maltais à son bureau de Chicoutimi, hier, la présentation a reçu un très bel accueil de la part des responsables de la LHJMQ.

Maltais a également indiqué que la LHJMQ ne déterminera pas la ville hôte de la coupe Memorial cette semaine. La réponse ne viendra pas avant la prochaine rencontre de ses gouverneurs, en août.

Il a aussi souligné que deux autres villes ont mani-

festé de l'intérêt pour le championnat national de hockey junior. Hull et Drummondville sont également dans le décor. Par contre, aucune n'a montré un projet comparable à celui de Jean-Guy Maltais.

Ce dernier s'est présenté à Sarasota les poches remplies de dossiers et d'appuis.

Lorsqu'il analyse ses chances de réussite, il conserve son optimisme. Il ne s'attendait pas à revenir de Sarasota avec une réponse précise de la LHJMQ.

LE QUOTIDIEN, vendredi 24 juillet 1987 — 31

Index-sport

- Parker écrase les Expos — Page 25
- Les Voyageurs s'inclinent — Page 28
- Bonneau s'en tire — Page 29

HUITAINE DE GAÏETE

Traversée internationale du lac St-Jean
Samedi, le 25 juillet

MOLSON

Une commande de vos amis
Jean-Hugues et
Laval Tremblay



OUVREZ LA PORTE AUX AUBAINES AVEC LE FRIC LA BAIE 10% DE PLUS EN ACHETANT À LA BAIE!



UN SEUL JOUR

★ DEMAIN SEULEMENT!

Le samedi 25 juillet, nous vous offrirons quelque chose de plus à la Baie! Avec chaque achat*, vous recevrez le FRIC LA BAIE d'une valeur de 10% qui sera encaissable sur votre prochain achat.

★ C'EST TOUT SIMPLE:

Vous pouvez faire des achats importants tels que meubles, téléviseurs, stéréos, appareils ménagers et autres, recevoir votre FRIC LA BAIE d'une valeur de 10%, et le dépenser presque partout dans le magasin.

Par exemple: si vous achetez un lave-vaisselle de 500\$, vous recevrez 50\$ de FRIC LA BAIE à dépenser.

★ DEMAIN À LA BAIE!

Tout achat excédant 1\$ vous permet de recevoir le FRIC LA BAIE d'une valeur de 10%, encaissable sur votre prochain achat. Vous pouvez utiliser le FRIC LA BAIE sur les articles en solde ainsi que sur les articles à prix ordinaire. Voyez la liste des exceptions ci-dessous*. Le montant du remboursement de tous les achats effectués demain sur lesquels du FRIC LA BAIE a été remis sera réduit de 10%, à moins que le FRIC LA BAIE ne soit retourné.

★ DÉPENSEZ LE FRIC LA BAIE À VOTRE GRÉ

Vous pouvez le dépenser sur votre prochain achat ou l'accumuler pour un achat plus important, plus tard dans la journée. **Encaissable le 25 juillet 1987 seulement.** Voir la liste des exceptions d'encaissement ci-dessous.**

OUI! VOUS POUVEZ PORTER À VOTRE COMPTE!

Achats en magasin seulement.

*Exceptions. Le Fric la Baie ne sera pas remis pour les achats effectués aux rayons suivants: tabacs, restaurants, produits alimentaires, produits pharmaceutiques, collection d'accessoires Gucci, Poloroi rayons sous licence et services. Les rayons sous licence et services varient selon les magasins. Le Fric la Baie ne sera pas remis ni accepté pour les chèques-cadeaux et la plupart des services à la clientèle. Appelez ou rendez-vous au magasin la Baie de votre localité pour connaître la liste complète des exceptions.

**Exceptions: tabac, nourriture, produits pharmaceutiques, produits de beauté, gros électroménagers et fours à micro-ondes de toutes marques, appareils stéréo, appareils-photo et accessoires, téléviseurs, ordinateurs y compris ceux du rayon 762, appareils vidéo électroniques, certificats-cadeaux, ainsi que les services aux clients.

C'est MOINS CHER que vous pensiez à la Baie



• Chicoutimi, lun. à mer., 9h30 à 17h30; jeu. et ven., 9h30 à 21h; sam. 9h à 17h

• Place du Royaume à Chicoutimi, 545-3160

