FETE DU JOUR
SAINT MARIUS
Soleil : lever 7 h. 28; coucher 4 h. 46
Lune : lever 6 h. 41; coucher 4 h. 22
TEMPS PROBABLE
Un peu nuageux et froid
Maximum : 2 Minimum : 0
Pour détails complets voir page 29

LA PRESSE

Le plus grand quotidien français d'Amérique

EXTRA FINANCES
4 HEURES P. M.
PAGES 22 et 23

55e ANNEE—No 79 MONTREAL, JEUDI 19 JANVIER 1939 PRIX : TROIS CENTS

ENTENTE AÉRIENNE FRANCO-AMÉRICAINE

Pour commencer, Paris autorise un service aéro-transatlantique américain vers la France.

2 firmes intéressées

Washington, 19 (U.P.) — Le département d'Etat annonce aujourd'hui que la France a permis provisoirement aux Etats-Unis d'établir un service aérien transatlantique à destination de la France dans un avenir rapproché.

Des arrangements semblables ont été pris par les Etats-Unis avec l'Angleterre, le Canada et l'Eire.

Le permis accordé par la France autorise l'opération d'un ou plusieurs services américains sur la route de l'Atlantique. Il est entendu que Pan-American Airways et les American Export Air Lines peuvent commencer des envolées en direction de l'Europe cette année. Le permis français autorise 4 envolées par semaine pendant six mois à compter de la première envolée.

Le gouvernement français, ajoute le département d'Etat, a reçu l'assurance que, dès l'émission du permis, Washington négocierait avec lui en vue d'un accord réciproque de transport aérien.

Mission secrète

Le général JUAN-F. AZCARATE, qui est parti aujourd'hui de New-York pour aller reprendre son poste de ministre du Mexique à Berlin, après un an d'absence. Le général a admis simplement avant son départ qu'il allait resserrer les liens diplomatiques entre l'Allemagne et le Mexique, mais on croit qu'il est chargé de conclure une entente commerciale. Azcarate est considéré comme le meilleur constructeur d'avions du Mexique, ce qui ajoute du mystère à sa mission secrète.

Visite du roi

Toronto, 19. (B.U.P.) — Le roi George et la reine Elisabeth visiteront l'hôpital de Christie Street, la plus importante institution fondée en faveur des anciens combattants infirmes.

L'Église traverse un orage

Le patriarche de Venise dénonce les deux retours à la barbarie que sont:

Le communisme et le néo-paganisme

Cité du Vatican, 19. (P.C.-Havas). — L'"Osservatore" Romano, organe du Vatican, publie un discours dans lequel le cardinal Adeodato Piazza, patriarche de Venise, a dénoncé, à la suite des évêques de Milan et de Bologne, les dangers du radicalisme et du néo-paganisme.

Comparant la dictrine universelle de l'Eglise aux théories raciales, il nie que ces dernières reposent sur aucune base scientifique et assure qu'elles ne sont que de morbides applications du matérialisme.

A propos de la question juive, il a cité l'exemple de Saint-Pierre "qui ne ferma jamais sa porte à ses anciens coréligionnaires". Il est inexact de dire que l'Eglise protège les Juifs, ajoute le cardinal, car l'Eglise n'accorde la protection que lui impose son mandat divin aussi bien que sa mission universelle qu'en communiquant ses richesses surnaturelles à tous les êtres humains. L'Eglise n'a jamais cessé de prier pour la conversion des juifs.

Une hydre antichrétienne

Ce patriarche plaça le communisme et le néo-paganisme sous une même condamnation parce que, dit-il, "ils ont le même objectif qui est la destruction du christianisme, le premier employant la persécution sanguinaire et le second, les méthodes perfides de Julien l'Apostat. Tous deux, conclut-il, cherchent à retourner à la jungle ou à une barbarie dissimulée tandis que l'Eglise, forte de l'expérience de vingt siècles, attend sereinement que cet orage soit passé".

ATTENTAT CONTRE CHAMBERLAIN FILS

A l'ouverture de la session provinciale

Son Honneur le lieutenant-gouverneur E.-L. Patenaude a inauguré, à 3 heures hier après-midi, la 4e session de la 20e législature de Québec. On le voit ci-dessus, donnant lecture du discours du Trône, ayant à sa droite l'hon. Maurice Duplessis, premier ministre, et à sa gauche le lieutenant-colonel J.-D. Brousseau, aide-de-camp. En bas, S. H. le lieutenant-gouverneur photographié à son arrivée au parlement. De gauche à droite: le lieutenant-colonel D.-B. Papineau, aide-de-camp, les hon. M. Duplessis, Henry-L. Auger, ministre de la colonisation, E.-L. Patenaude, John-S. Bourque, ministre des travaux publics, et le lieutenant-colonel Léon Lambert, commissaire-adjoint de la Sûreté provinciale. — (Clichés la "Presse").

Explosion à l'hôtel où il logeait

Personne n'a été blessé, mais des centaines de vitres ont été brisées.

Tralee, Irlande, 19. (P.-C.-Havas) — Une bombe a éclaté ce matin derrière l'hôtel Hawney, où se retire actuellement M. Francis-Neville Chamberlain, fils du premier ministre d'Angleterre. Personne n'a été blessé mais l'explosion a fracassé des centaines de vitres dans le voisinage et jeté nombre de dormeurs à bas de leur lit. L'enquête de la police donne à penser qu'une forte bombe aurait été déposée près d'une grande porte de bois fermant un corridor derrière l'hôtel.

Aussitôt après l'attentat la police a posté des sentinelles autour du bâtiment. Elle a donné aux journalistes le communiqué suivant au sujet de l'attentat :

"Il nous est impossible de déclarer l'I.R.A. coupable de cet attentat. Bien que Tralee ait été un foyer de rébellion il y a quelques années, elle a été très paisible dernièrement et il y a très longtemps que nous avons eu des troubles à signaler. Nous n'avons pas eu de preuves d'activités de l'I.R.A., bien qu'il nous soit évidemment impossible d'écarter de prime abord l'hypothèse que cette société ait été l'instigatrice de l'attentat."

M. Chamberlain était venu chasser autour de Tralee

Tralee est le chef-lieu du comté de Kerry. M. Francis-Neville Chamberlain est âgé de 24 ans; après avoir terminé ses études à l'université de Cambridge, il est entré au service de la fonderie paternelle à Birmingham. Il est canonnier dans l'armée territoriale. Il est arrivé à Dublin de

A SUIVRE SUR LA PAGE 8

Le troc a réussi au Reich

Ce système commercial semble lui assurer des marchés en Amérique.

New York, 19 (P.A.)—Le chancelier Hitler semble avoir poussé sa campagne commerciale en faveur du troc dans deux grands pays de l'hémisphère occidental, le Mexique et le Brésil. Une dépêche venue de source allemande annonce qu'un système de troc très élaboré est à la veille d'être conclu avec le Brésil. De plus, le retour du général mexicain Azcarate à son poste de ministre à Berlin, après une absence de plus d'un an, semble présager une amélioration des relations commerciales entre ces deux pays.

Le Mexique a récemment réussi une transaction sensationnelle en disposant par troc de $17,000,000 de pétrole exproprié, dont la plupart a été envoyé en Allemagne. En dépit de tous les pronostics des experts économiques, le système primitif du troc semble réussir au Reich.

New York, 19 (P.A.) — Le général Juan Azcarate, ministre du Mexique en Allemagne, est parti aujourd'hui pour l'Europe sans vouloir commenter la nouvelle d'une augmentation des relations commerciales entre son pays et le Reich. Il a admis tout au plus qu'il allait en Allemagne pour améliorer les liens diplomatiques entre les deux pays.

* * *

Rochester, N.Y., 19 (P.A.)—Henry-J. Allen, journaliste du Kansas et ancien sénateur, a déclaré aujourd'hui que le Mexique était le point le plus dangereux de tout l'hémisphère occidental. L'influence hostile du Mexique s'est fait sentir à la dernière conférence pan-américaine, dit M. Allen, et le gouvernement des Etats-Unis devrait boycotter les produits mexicains afin de forcer le président Cardenas à rendre les puits d'huile expropriés.

LES PROTESTATIONS PLEUVENT A PARIS ET A LONDRES

Attlee réclame derechef la réunion des Chambres

Il rappelle à M. Chamberlain que celui-ci proclamait le 2 novembre dernier que la guerre d'Espagne ne pouvait plus troubler la paix générale.

Paris, 19. (P.A.) — M. Georges Bonnet a écouté durant des heures les protestations des députés contre la fermeture de la frontière française aux exportations d'armes à destination de Barcelone. D'autre part, le quai d'Orsay dément les informations franquistes selon lesquelles des secours aux loyalistes seraient déjà en route. M. Bonnet n'a rien répondu aux protestations de la Chambre.

Londres, 19. (P.C.-Havas). — En dépit du refus auquel s'est heurté M. Clement Attlee, chef de la députation travailliste, il est revenu à la charge aujourd'hui auprès de M. Chamberlain. Voici le texte de sa lettre: "Je dois avouer quelque surprise de ce que vous répétiez votre ancien argument : l'adoption d'une politique contraire à la non-intervention mènerait à l'extension du conflit et donc à des suites graves.

"Vous vous souviendrez que le 2 novembre dernier, vous vous disiez parfaitement certain à la Chambre des Communes que la question d'Espagne ne constituait plus un danger pour la paix de l'Europe. Je ne comprends donc pas pourquoi l'on considère que la liberté pour le gouvernement espagnol de se procurer à l'étranger les armes et les fournitures nécessaires risque d'élargir le conflit, alors que le constant recours du général Franco à ses alliés n'a pas eu ce résultat.

Les secours privés à la population civiles seraient insuffisants

"Je sais que divers gouvernements assistent des organismes privés dans leur oeuvre humanitaire, mais je juge la situation actuelle si grave qu'il faut absolument des secours immédiats et beaucoup plus considérables, si l'on ne veut voir périr de faim un nombre énorme de femmes et d'enfants. J'espère donc qu'en vue des circonstances, vous tomberez d'accord avec nous que le président de la Chambre reçoive instruction de convoquer celle-ci sans délai."

30,000 personnes au Vélodrome d'Hiver

Paris, 19. (U.P.) — 30,000 personnes formaient hier soir une assemblée de protestation au Vélodrome d'Hiver et réclamaient l'ouverture de la frontière française des exportations de matériel à destination de Barcelone. Ont pris la parole MM. Blum et Jouhaux, ainsi que des représentants des partis radical-socialiste, socialiste d'union républicaine et communiste.

Le transfert de navires constaté par l'annuaire anglais des flottes de combat.

Londres, 19.—U.P.—M. Pablo de Azcarate, ambassadeur du gouvernement loyaliste, proteste auprès du Foreign Office contre le silence "voulu" du comité de non-intervention au sujet de la vente de 6 vaisseaux de guerre italiens au gouvernement de Burgos. La dernière édition de l'annuaire anglais des flottes de combat, "Jane's Fighting Ships", donne leurs noms: contre-torpilleurs: Velasco Ceuta, ex-Falco; Velasco Melilla, ex-Aquila; Huesca, ex-

A SUIVRE SUR LA PAGE 8

La Tamise déborde

Oxford, Angleterre, 19, (P.C.-Havas). — Une région assez étendue a été submergée aujourd'hui alors que la Tamise a brisé une de ses digues à Sandford. La crue des eaux du fleuve a été causée par des pluies abondantes.

Chez les hôteliers

M. B.-A. NEALE, gérant du Chateau Frontenac, élu cet après-midi, par acclamation, président de la Quebec Hotel Association à une réunion de cette société tenue au Mont-Royal.

M. ROBERT SMITH, contrôleur de l'Hôtel Windsor, élu cet après-midi, par acclamation, premier vice-président de la Quebec Hotel Association, à une réunion de la société au Mont-Royal.

Protestation des fermiers britanniques

Ils veulent parader à Londres le 1er février pour faire connaître leur sort.

Londres, 19, (P.C.) — Le gouvernement britannique rencontre péril d'un autre côté par le fait d'une protestation organisée des fermiers du Royaume-Uni contre la présente politique agricole.

Tandis que les cultivateurs d'une région organisaient une marche de protestation à Londres, l'union nationale des fermiers se réunissait dans la capitale, hier, pour exhorter le gouvernement à remédier à une situation qui menacerait l'existence même de ces cultivateurs. Les paysans britanniques se plaignent que le cours actuel des denrées, l'augmentation de la concurrence étrangère et le renchérissement de la main d'oeuvre leur rendent la vie presque impossible.

Plus de 6,000 cultivateurs, leurs femmes et leurs employés s'assembleront à certains endroits du Norfolk, du Suffolk, de l'Essex, du Cambridgeshire et du Lincolnshire pour se rendre à Londres en trains spéciaux le 1er février.

Une triple requête

Portant des bannières et escortés de fanfares, les manifestants veulent s'assembler au Memorial Hall de la rue Farringdon pour entendre les discours de leurs chefs. Des requêtes seront alors adressées au roi, au parlement et au lord-maire. Dans leur marche vers Westminster, les cultivateurs seront précédés d'une fanfare de fermiers; ils seront suivis d'une autre fanfare et d'un groupe de cornemusiers écossais.

V. de Appleby, organisateur de cette marche, dit que "la classe agricole n'est pas [illegible]ent soulevée et que si l'on voyage près de 70 milles pour protester, c'est que les conditions sont vraiment chaotiques".

Suspect tenu au secret à propos de contrebande

New York, 19.—P.C.—La police fédérale enquête sur une vaste conspiration en vue de faire passer clandestinement la frontière canado-américaine aux aubains. Les suspects auraient fait traverser la frontière à 25,000 personnes depuis 2 ans. Ses clients auraient d'abord été des Grecs et des Chinois, puis des réfugiés Juifs, d'après le substitut du procureur James Scileppi. Depuis son arrestation à Rouses Point, vendredi dernier, Spyros Cyrcos, âgé de 38 ans et domicilié à Montréal, est tenu au secret. Il est accusé de conspiration, de contrebande et d'asile à des étrangers. Les frères Ed et Hugh Cushman, de Malone, New York, devront répondre aux mêmes accusations.

L'enquête qui se poursuit actuellement dure depuis le mois de novembre, alors que la police new-yorkaise avait recueilli un immigrant Grec perdu à New York et démuni des papiers nécessaires. Il avait expliqué que sa famille avait pris les dispositions pour le faire passer du Canada aux Etats-Unis avec un groupe de New York

La formation des comités à Québec

(Du correspondant de la PRESSE)

Québec, 19. — Le comité permanent des onze choisi hier pour nommer les membres des comités parlementaires de la session, s'est réuni cet avant-midi.

Il a choisi les mêmes députés que l'an dernier, et les changements apportés n'ont été que pour remplacer les ex-députés par les députés élus lors des élections complimentaires.

Dans le comité des règlements, M. J.-C.-A. Turcotte, de Richelieu, remplace M. Bercovitch, et M. Antonio Talbot, de Chicoutimi, remplace M. Larouche.

Dans le comité des chemins de fer, MM. Léon Casgrain et Talbot remplace MM. Bercovitch et Larouche.

Dans le comité des privilèges et élections, M. Carignan remplace M. F.-J. Leduc, et M. Oscar Drouin remplace M. Bercovitch.

Dans le comité du code municipal, M. Gérin remplace M. Beaudry; M. Talbot remplace M. Larouche, et le comité ajoute le nom de M. Emile Boiteau.

Dans le comité des industries et du commerce, M. Gérin et M. Fitch remplacent M. Beaudry et l'hon. M. Carignan.

Dans le comité des comptes publics, M. F.-J. Leduc remplace M. Bercovitch.

Ce dernier comité est composé comme suit: les hon. M. Duplessis, I. Bourque, M. Fisher, H. Paquette, MM. Bastien, Béique, Leduc, Bertrand (Montréal-Laurier), Boiteau, l'hon. T.-D. Bouchard, MM. Boyer, Casgrain, Drouin, Duguay, Labbé, Lorrain, Marier, Pelletier (Lotbinière), Pouliot (Gaspé-Sud), Taché, Tardif, Tellier, soit 22 en tout.

Préférence fruitière abusivement accordée ?

(De l'envoyé spécial de la PRESSE)

Ottawa, 19. — M. Gordon Craydon, député conservateur de Peel, interpellera aujourd'hui le gouvernement pour savoir s'il est vrai que des fruits américains sont mis en conserve au Canada et expédiés ensuite en Angleterre en vertu du tarif préférentiel.

Il désire que le gouvernement fasse une enquête à ce sujet et prenne des mesures pour qu'à l'avenir les fruits expédiés en Grande-Bretagne aient été produits au Canada.

Dernière Heure

Berlin, 19, (U.P.) — Le croiseur "Seydlitz", dont l'homonyme avait pris part aux combats du Dogger Bank et du Jutland pendant la guerre, sera armé de 8 pièces de 210 mm. (8 pouces) au lieu des pièces de 155 mm. (6 pouces) prévues d'abord. En décembre dernier l'Allemagne a informé la Grande-Bretagne de son désir d'égaler la flotte sous-marine de cette dernière et de porter le nombre de croiseurs armés de grosses pièces de 3 à 5.

* * *

Londres, 19, (P.C.) — Le rapport de la Commission chargée par la Société des Nations de contrôler le rapatriement des volontaires étrangers au service du gouvernement de Barcelone constate que 395 Canadiens restent en territoire loyaliste, dont 300 au camp de Ripoll et 95 à Barcelone. 30 autres sont prisonniers du gouvernement franquiste. Les premiers sont désarmés et n'attendent que la fin des formalités nécessaires pour rentrer au pays.

* * *

Prague, 19, (U.P.) — Les représentants du Trésor américain ont retrouvé la piste d'un faussaire qui transformait les billets de $1 en billets de $1000 et ceux de $5 en billets de $5000. Ils ont découvert qu'il s'agissait d'un Allemand né en 1902 et domicilié à Prague jusqu'à dernièrement. Ils croient qu'il vient de fuir le territoire tchécoslovaque.

* * *

Toronto, 19, (U.P.) — L'honorable Harry-C. Nixon, qui remplace actuellement l'honorable Mitchell Hepburn dans ses fonctions, répond au colonel George Drew : "Longtemps avant que le colonel Drew n'y songe, la Commission ontarienne des valeurs mobilières a enquêté sur la vente des actions de la John Inglis Company. Je diffère totalement d'opinion avec lui au sujet des mitrailleuses Bren. Je crois qu'il a causé un tort considérable au pays entier".

Terroriste italien pris par Barcelone

Barcelone, 19 (U.P.)—Un sujet italien pourvu de papiers français est détenu sous une accusation d'espionnage après avoir été arrêté à la frontière comme il se rendait à Barcelone.

Ce suspect aurait avoué que deux bombes, trouvées par la police parmi les pains que son camion transportait, étaient destinées aux agents d'un groupe fasciste secret. Elles devaient servir à faire sauter des dépôts d'essence afin de créer de la confusion et de faciliter l'attaque des nationalistes.

Mouvement contre Prchala

Berlin, 19. (U.P.) — Deux ministres d'Ukraine carpathique (Ruthénie) ont protesté auprès de Prague et de Berlin contre la nomination du général Leo Prchala, chef militaire tchécoslovaque, comme ministre sans portefeuille dans le cabinet de Karpatho-Ukraine. Ils disent que la situation deviendra menaçante si Prchala est confirmé dans son poste.

Base navale vue d'un mauvais oeil à Tokio

Tokio, 19 (U.P.)—Un porte-parole de la marine japonaise déclare aujourd'hui que les Etats-Unis, en fortifiant l'île de Guam, agiront d'une façon hostile à l'égard du Japon et que ce sera comme "s'ils plaçaient un canon à la porte de leur voisin."

"Nous ne comprenons pas l'utilité de nouvelles bases navales américaines, dit ce porte-parole, si ce n'est que les Etats-Unis ont l'intention de préparer une attaque contre le Japon."

Entretemps, l'ambassade de France à Tokio s'est jointe aux représentants des Etats-Unis et de l'Angleterre pour protester contre toute violation des droits étrangers par le Japon en Chine.

Roosevelt n'a pas approuvé

Washington, 19. (U.P.) — Le président Roosevelt a déclaré aujourd'hui qu'il n'a, en aucune manière, donné son approbation au projet de crédits de $5,000,000 pour commencer la construction d'une grande base navale à Guam.

Le prix d'achat d'une propriété et son prix réel

Argument intéressant invoqué au bureau de revision ce matin.

Sur 23 appels au feuilleton de la séance du bureau de revision, ce matin, 3 ont été ajournés sine die; 4 ont été renvoyés, et un, celui de M. Cyrille Ouellette, qui réclamait une réduction de $500 sur l'évaluation de sa propriété, 4672-78, rue Lafontaine, fixée par la ville à $10,000, a été accordé sur le banc.

Les 14 autres appels ont été pris en délibéré et portaient sur des immeubles sis dans le quartier Maisonneuve, datant de 15, 20, 25 et 35 ans ans et ne réalisant que des revenus peu substantiels. Dans l'appel de Stroi Goldberg, 1877-87, rue Sicard, protestant contre une évaluation municipale de $7,500 et que le nouveau propriétaire voulait faire réduire à $7,000, ce dernier a déclaré que selon lui le bureau de revision se devait de prendre pour base le prix d'achat pour évaluer la propriété à sa vraie valeur. Me Marier, un des reviseurs, n'a pas cependant partagé cette opinion, de même que ses collègues, alléguant qu'une telle méthode ne serait pas logique, puisqu'une propriété achetée à vil prix, risquerait d'être estimée à une valeur quelconque, qui ne se baserait sur rien et qui serait une injustice pour les propriétés environnantes.

Le Canada menacé ?

Toronto, 19 (U.P.) — Cornelius Vanderbilt, fils, voyageur et écrivain de renom, a déclaré ici aujourd'hui qu'à son avis le sort de la Chine et de l'Espagne loyaliste sera aussi celui du Canada et des Etats-Unis si ces deux pays ne commencent pas immédiatement des préparatifs de réarmement. L'Allemagne, dit-il, convoite naturellement le Canada et les Etats-Unis et l'on peut dire la même chose du Japon et de l'Italie.

SOMMAIRE

	PAGE
Annonces classées	26, 27
Coin des enfants	9
Courrier de Colette	18
Editorial	6
Feuilleton	17
Finance	22, 23
Immeuble	26
Le jeu de bridge	6
Mots croisés	20
Radio	16
Session fédérale	7
Session provinciale	12
Sport	24, 25
Théâtre	10
Vie Féminine	4
Vie Sociale	5, 18

STATIONNEMENT GRATUIT JUSQU'A 11 H. A.M. — ENTREE NORD RUE AYLMER.

HENRY MORGAN · & · CO · LIMITED

Un Compte Courant Rapporte des Dividendes en Services et Commodité

MAGASINS OUVERTS A 9 H. 30 A.M. ET FERMES A 6 H. P.M.

Un Achat Spécial de Lingerie de Satin

Chemises de Nuit, Combinaisons-Jupons et Culottes

1.55 chacune
2 pour 3.00

Superbes modèles en satin lavable d'excellente qualité. Nous croyons qu'ils sont plus jolis que ceux que nous vous présentons habituellement avec leurs belles dentelles, fronces, délicates, broderies de soie et ornement de fourrure de rose. Feraient de très jolis articles pour votre trousseau. Bleu Clair et Nu Rose dans les chemises de nuit, aussi blanc dans les combinaisons-jupons. Certaines pièces assorties. Petites, moyennes et grandes tailles dans les chemises de nuit. Tailles 32 à 42 dans les combinaisons-jupons.

Morgan — Au Deuxième.

Souliers de Haute Qualité pour Dames

300 paires de notre stock réduit de prix—500 paires antérieurement vendues 12.50 et 15.00 la paire

6.95 la paire

Deux de nos assortiments les plus réputés dans leur solde saisonnier—vous reconnaîtrez les marques en voyant les souliers. Modèles pour la Ville et l'Après-Midi — venant d'aussi importants manufacturiers, vous êtes assurés que les modèles sont de style et d'excellente fabrication. Talon Cuban, Haut, Continental. La plupart en noir et bleu, mais brun, beige et gris servis sur les comptoirs à l'ouverture de la vente. Pointures 4 à 9, AAA à C dans le groupe.

Pas de commandes Téléphoniques s. v. p.

Morgan — Au Deuxième.

Un Manufacturier Nous a Soldé ses
PARAPLUIES
de 2.95 et 3.95

1.95

Commandes téléphoniques Remplies Promptement. PL. 6261.

Soies Ottalines et Rayonnes — parmis de carreaux, sur toute la surface, bords, rayures et pois fantaisie — patrons et couleurs vives, garanties égayer les journées même les plus sombres. Poignées en pierre de couleurs assorties. Tous à 16 baleines.

Hâtez-vous — c'est une belle collection

Morgan—Arcade—du rez-de-chaussée

Un Achat Spécial !

Chandails de Style Tyrolien
2.95
½ Prix et Moins

Un achat spécial exceptionnel ! Ces chandails sont ordinairement vendus 5.95 et 6.95 et ils sont une occasion à ces derniers prix. En douce laine fine, tricot lavable, et élégants dessins Tyroliens en couleurs brillantes, brodés à la main. Boutons fantaisie. Vous en voudrez un. Marine, Noir, Vert, Rose, Rouge, Jaune. Tailles 32 à 38.

Morgan — Vêtements de Sport —Au Deuxième

Soldes de Janvier !

Manteaux

Garnis de Mouton de Perse

49.50

Réduits de prix durant cette vente de soldes ! Manteaux de haut style, garnis de brillantes peaux de mouton de perse, en lainages importés de superbe qualité, de confection supérieure. Mais si vous ne désirez pas un Mouton de Perse, il y a beaucoup d'autres fourrures. En noir et couleurs. Tailles pour dames, jeunes filles, petites femmes et demi-tailles dans le groupe.

$10 Comptant

—Morgan—Au deuxième—En avant.

Gaines-combinaisons et Gaines
LE GANT

Ordinairement 11.00 . . . . . **7.50**
Ordinairement 8.00 . . . . . **5.95**
Ordinairement 7.50 . . . . . **5.00**

Illustrée à gauche

Gaine-Combinaison avec dos Youthlastic et soutien-gorge relevant le buste, en dentelle. Le dos s'étire des deux côtés. Ordinairement 7.50 pour **5.00**

Tailles 36 à 44 dans les Gaines-Combinaisons et 25 à 30 dans les Gaines.

Gaine-Combinaison "Veil of Youth" pour la taille juvenile. En soie tricoté, avec plusieurs tailles et devant baleiné. Ordinairement 8.00 pour **5.95**

Un modèle de gaine-combinaison "Veil of Youth", ordinairement 11.00 pour . . . **7.50**
Tailles 32 à 36.

Un modèle pour VOUS dans le groupe.

—Morgan—Au deuxième.

Articles de Toilette

Si vous ne pouvez venir téléphonez PL. 6261

Savon floraine Colgate . . 3 pains **11c**
Savon Ivory, format moyen, — 4 pains **25c**
Savon 7 et B d'Albert **12** pains **25c**
Flocons de savon Lux. **2** paquets **19c**
Savon Woodbury pour le visage, — 4 pains **29c**
Rouleaux Old Holland pour la toilette . . . . . **8** pains **25c**
Sels de bain Colonial, faits en Angleterre —
Boîte 4 lbs **1.25**
Boîte 7 lbs **1.95**
Lotion Jergens, format moyen et 1 pot de crème All-Purpose — les deux pour **39c**
Mum, crème désodorisante **49c**
Houppe à poudre en velours dans sac caoutchouté. Reg. 15c **10c**
Poudre DuBarry pour la figure. — Aug. 2.50. Maintenant **2.00**
Poudre dentifrice Pepsodent, grand format **29c**
Poudre dentifrice Dr Lyon **24c**
Brosses à cheveux anglaises — soies blanchies rapides, dos en bois satiné, trois modèles . . **1.50 2.00 2.50**
Poudriers importés, modèle à rainis, diverses couleurs **95c**
Tissus parfumés Fleurs pour le visage — rose, gardenia, orchidée, bouquet, fleurs d'oranger — 100 feuilles **25c**
300 feuilles **50c**
Eau de Cologne par Corbeille Royale de Belgique **85c**
Bump Fellow **98c**
Brosse Deluxe, très grand format **95c**
Modess, 12 par paquet. **2** paquets **41c**

—Morgan—Articles de toilette —du rez-de-chaussée.

96ème Vente Annuelle de Toiles et Cotons de Ménage

Tous les jours depuis le commencement de cette Vente, une activité fébrile règne à notre rayon des Toiles. Une quantité énorme de marchandises est passée à nos clientes . . . pourvoient qu'en maintenant notre degré de qualité, nous avons gardé la confiance du public.

Soldes de Nappes et Serviettes
en Toile Irlandaise Pure Damassée
⅓ à ½ de Rabais sur les Prix Réguliers

Assortiments de toiles par les manufacturiers des toiles Fleurs de Lis, de J. S. Brown, et par les manufacturiers de "Old Beach". Certaines salies sur les comptoirs, d'autres qui ont servies à la montre et une collection d'échantillons. Beaux patrons de fleurs, conventionnels et à bande de satin. Non ourlées, ourlées à la machine, ourlées à la main et ourlées à jours. Des marchandises de haute qualité. Ces dimensions dans le groupe.

Nappes — 2 x 2, 2 x 2½, 2 x 3, 2 x 3½, 2 x 4 verges.
Serviettes — 22" x 22", 24" x 24", 27" x 27"

Venez de bonne heure afin d'avoir un meilleur choix.

Morgan—Au Troisième.

AVANT-PREMIERE

Les 5ème. et 6ème. étages

Ouverts Vendredi Soir Jusqu'à 9 hres p.m.

Nous anticipons vos désirs et les limites de votre budget dans notre

VENTE DE LA MI-HIVER!
MEUBLES ET FOURNITURES POUR AMEUBLEMENT

TOUT d'abord, pourquoi ne pas venir prendre le dîner à notre Salle Régence — ensuite, faire la visite de nos deux étages de meubles qui furent choisis avec soin. Ce sera une soirée agréable autant que profitable — car, il est toujours intéressant de voir quelles sont les nouvelles tendances — de voir les nouvelles étoffes employées sur les sofas et fauteuils — d'étudier les nouveaux arrangements qui ne manqueront pas d'éveiller votre attention. Vous pouvez vous rendre compte des prix, et de ce que vous pouvez obtenir dans les limites de votre budget—d'examiner les détails qui contribuent à la fabrication de meubles durables. Un magasin de qualité ne signifie pas nécessairement de hauts prix — il est important pour vous de voir les centaines d'occasions offertes — et les meubles qui ont été réduits de prix pour cet événement. Venez avec votre fiancé, votre époux — vos amies — vous pourrez laisser votre manteau au vestiaire. Nous voulons que vous vous plaisiez car nos deux étages de meubles sont pour vous demain soir.

LA VENTE COMMENCE SAMEDI

Certaines Choses qu'il Vous Faut Voir

- L'étalage du Suédois Moderne.
- Nos Meubles Certifiés du Guilde.
- Notre Studio dévoué à la Jeunesse qui aspire à la fondation d'un Foyer.
- La Renaissance de la Popularité des Meubles 18ème Siècle.

Certains Avantages de cette Vente

La grande variété des prix, que ce soit pour des meubles de haut prix, ou des meubles de prix modique.

Notre Plan d'Allocation d'Echange, qui vous permet de disposer vos vieux meubles à l'achat de nouveaux.

10% Comptant. 18 mois pour payer. Paiement initial plus bas et plus de temps pour acquitter le solde. Ces conditions spéciales pour la durée de la vente seulement.

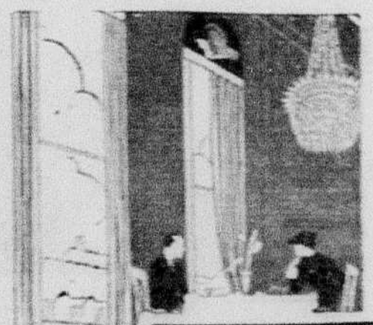

MENU SPECIAL
Vendredi, 5 h. 30 p.m. à 8 hres p.m.
Cocktail Spécial d'Avant-Première 10c
DINER 75c
Céleri et Olives Mélangées
— ou —
Huîtres sur Ecailles
Pâté aux Clovisses
— ou —
Consommé Célestine
Choix de
Filet de Sole Bonne Femme
Steak Sirloin Forestière sur le Gril
Dinde Farcie Farce de Sauge
Sauce aux canneberges
Chou-fleur Mornay
Pommes de Terre Pilées au au Persil
Choix de
Gâteau aux Fraises Fraîches
Pommes à la Mode
Plum Pudding anglais, sauce aux fruits
Fromage d'Oka et Biscuits
Petits Fours Thé Café Menthes

LA "PRESSE" EST LA MINE D'OR DES ANNONCEURS

MONTREAL, JEUDI, 19 JANVIER 1939

LA PRESSE

LE PLUS GRAND QUOTIDIEN FRANÇAIS D'AMERIQUE

LE JOURNAL DE FAMILLE QUI RENSEIGNE SUR TOUT

A. Godon a revécu sa tentative de suicide

La lecture de sa déposition lors du premier procès Nogaret lui rappelle ce tragique événement qui le mit à deux doigts de la mort.

L'accusé écoute sans broncher

Les sensationnels incidents de ce premier procès, un à un, reviennent en mémoire. — Lecture monotone mais extrêmement dramatique.

Question par question, page par page, le jury de la Cour du Banc du Roi écoute toujours la lecture des dépositions du témoin Antonio Godon, lors des deux procès du Frère Dosithée.

Aujourd'hui c'est Godon qui est à la barre des accusés pour répondre du meurtre de la petite Simone Caron. Ce crime, comme on le sait, remonte au 10 juillet 1930.

Godon écoute sans broncher — on le croirait totalement indifférent — la lecture des dépositions. Elles remettent en mémoire toutes les sensations qui ont rendu célèbres les deux procès Nogaret. Ce matin on a achevé la lecture du témoignage au premier procès. Une fois de plus Godon a revécu sa tentative de suicide dans la cave de l'Académie Roussin, l'achat du poison, de la corde. Sa visite à l'église de l'Immaculée-Conception, la confession au chapelain de la Pointe aux Trembles.

La lecture rappelle aussi les évanouissements très nombreux de Godon, scènes qui eurent dans le temps un retentissement considérable.

La lecture des dépositions de Godon continue

A l'ouverture de la séance de cet avant-midi, à 10 heures précises, le greffier de la Cour du Banc du Roi, Me Jules Godin, a repris la lecture des dépositions d'Antonio Godon, témoin principal aux deux procès d'Albert Nogaret. Nous en sommes encore à la lecture des dépositions du premier procès. L'interrogatoire se poursuit par Me Lucien Gendron, qui fut, comme on le sait, défenseur de Nogaret.

— Alors, le dix juillet 1930, vous êtes descendu dans la cave pour y chercher un sac de patates?

— Oui. Je suis entré dans la cave par la porte extérieure donnant dans la cour et je suis remonté à la cuisine, par l'escalier intérieur. C'est en glissant cet escalier que je suis tombé, me blessant à la main. C'est le sac qui me tomba sur la main.

— Etiez-vous bien blessé?

— Non. Ça ne saignait pas, ce n'était qu'une "foulure".

— Qu'avez-vous fait alors?

— Je suis allé voir immédiatement le frère infirmier, le Frère Rosaire.

A ce moment des dépositions, Me Gendron fait entrer le Frère Rosaire que Godon identifie.

— Le Frère infirmier a-t-il traité votre blessure?

— Oui. Il m'a frictionné la main.

— Etes-vous allé dans votre chambre cet avant-midi là?

— Non. Je suis retourné à la cuisine.

— Etes-vous allé dans votre chambre durant la journée?

— Oui. Dans l'après-midi seulement. Je suis allé fumer.

— Avez-vous pleuré à ce moment-là?

— Non. Mais j'ai pleuré plus tard.

— Avez-vous entendu du bruit de votre chambre?

— Non. J'entendais seulement des enfants en train de jouer à l'extérieur.

— Etes-vous allé chez vos parents le soir?

— Je n'en suis pas certain.

La disparition

—Quand avez-vous appris la disparition d'une fillette?

—Deux jours après.

—Que voulez-vous dire par deux jours après? Après quoi?

—... (ici le témoin Godon ne répondit pas).

—Après votre blessure à la main?

—Oui.

—Qui vous en a informé?

—Un employé de l'Académie, M. Therrien.

—A-t-il dit d'où était la fillette?

—De la Pointe-aux-Trembles.

—Que vous a-t-il dit encore?

—Il ma demandé si javais vu passer une fillette dans la cour de l'Académie le 10 juillet.

—Qu'avez-vous répondu?

—Non.

—Achetiez-vous les journaux?

—Oui, tous les soirs.

—Quels journaux?

—La "Presse" seulement.

—Comment avez-vous appris le nom de la fillette disparue?

—Par le journal.

—Que faisiez-vous avec le journal?

—Je l'emportais dans ma chambre.

—Avez-vous découpé des articles dans le journal?

—Oui. J'en ai découpé durant l'enquête pour montrer à mes parents.

—Que faisiez-vous avec ces articles par la suite?

—Je les laissais dans un pupitre, dans ma chambre.

—Avez-vous gardé de ces découpures?

—Oui. Au sujet de la petite Caron et autres choses.

Premier évanouissement de Godon

A ce moment de son témoignage, le témoin Godon s'évanouit et la séance est ajournée au lendemain matin. — (Ceux qui ont suivi le procès dans le temps, se rappellent fort bien que Godon s'est évanoui à plusieurs reprises durant les deux procès de Nogaret. Ces évanouissements répétés causèrent une véritable sensation. On se rappelle également que Godon s'est évanoui lors de son enquête préliminaire)

Le lendemain matin, 4 mars 1931, Godon s'évanouissait de nouveau peu après l'ouverture de la séance qui dut être ajournée à deux heures de l'après-midi.

Dans l'après-midi, à la réouverture de l'audience, Me Lucien Gendron continua l'interrogatoire de Godon, d'abord au sujet de son avis de départ de l'Académie, le 15 juillet 1930. Me Gendron veut faire préciser à Godon si c'est bien là la date de cet avis, mais le témoin ne s'en souvient pas.

—Vous avez découpé le premier article au sujet de la disparition de la fillette?

—Oui.

—Avez-vous découpé son portrait dans le journal et l'article qui l'accompagnait?

—Oui. J'en ai découpé aussi plusieurs autres.

—Qu'en faisiez-vous?

—Je gardais les journaux et je jetais les articles.

—Pourquoi découpiez-vous ces articles?

—Ca m'intéressait parce que je travaillais là et que M. Therrien en parlait.

—Que vouliez-vous dire par ces mots: "Parce que je travaillais là?

A SUIVRE SUR LA PAGE 29

La loi suivra son cours dans le cas de L. Viau

(Du correspondant de la PRESSE)

Ottawa, 19.—Louis Viau sera pendu demain à Montréal pour le meurtre de sa femme. Le gouverneur en conseil a décidé que la loi devra suivre son cours.

Chômeurs enchaînés

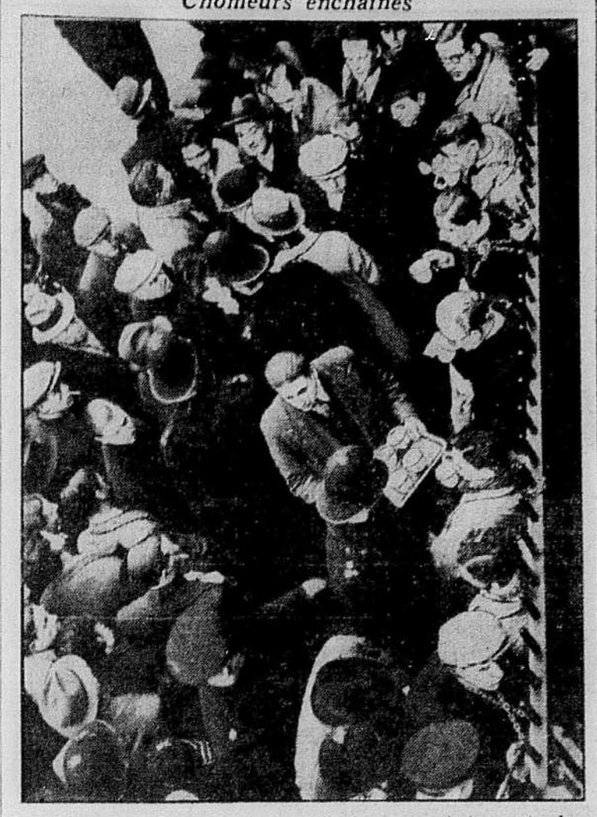

Des chômeurs de Londres qui se sont unis pour protester contre leurs conditions d'existence ont eu recours dernièrement à des expédients de tous genres pour attirer l'attention du public sur leur cause. Ainsi on voit plus haut plusieurs membres de leur groupe qui se sont enchaînés à la grille faisant face au Labor Exchange de la capitale. Des compagnons leur passent du thé pour réchauffer leurs corps engourdis tandis que, tout à fait au bas de la photo, on voit un policier occupé à scier les chaines des manifestants. Cette manifestation eut lieu lors du départ de M. Chamberlain pour l'Italie.

3 exécutions capitales au cours de l'an 1938

C'est ce qu'indique le rapport rédigé par Me N.-A. Millette, greffier de la Couronne.—Deux condamnations à vie. —Les procès expéditifs.

Durant l'année 1938 il y a eu augmentation du nombre des causes entendues par la Cour du Banc du Roi, mais par contre il y a eu légère diminution dans le nombre des procès entendus par les juges des Sessions de la paix du district de Montréal. C'est ce que l'on constate en parcourant les statistiques annuelles préparées par Me N.-A. Millette, greffier de la Couronne.

Durant les quatre sessions de l'année écoulée, la Cour du Banc du Roi, présidée par l'hon. juge W. Lazure, assisté des jurés, a disposé de 45 causes, dont 35 se sont terminées par un verdict de culpabilité et 10 par un verdict d'acquittement.

Sur ce nombre de procès, l'on compte deux verdicts de meurtre, dans lesquels les accusés ont été condamnés à subir la peine capitale.

Il y a eu 3 exécutions capitales en 1937. La Cour d'Assise a également entendu 3 autres causes de meurtre réduites par le verdict du jury à une offense d'homicide involontaire. Dans deux de ces cas, les prévenus ont été emprisonnés pour la vie et dans l'autre cas il y a eu condamnation à 20 ans de pénitencier.

Les 30 autres verdicts de culpabilité rendus aux Assises sont pour les offenses suivantes: 2 homicides involontaires, 3 lésions, 3 tentatives de meurtre, 11 complots, 1 viol, un assaut indécent sur une femme, un parjure, 5 libelles blasphématoires, un libelle diffamatoires, un port d'arme illégal.

Devant le jury, l'année 1938 accuse une augmentation de 5 causes sur l'année 1937.

Procès expéditifs

Durant l'année 1938, 396 actes d'accusation, préparés par le greffier de la Couronne, furent portés contre 450 accusés.

Ces divers actes d'accusation se sont divisés en deux catégories de procès, par suite d'options faites par 450 accusés qui, renonçant à un procès devant un jury, ont voulu confier leur sort à un seul juge et être jugés devant les Cours des sessions de la paix.

Ces procès expéditifs sont entendus devant les Cours des Sessions de la paix présidées par 8 juges à tour de rôle, dont le juge en chef Gustave Perrault, les juges F.-E. Enright,

A SUIVRE SUR LA PAGE 8

Me N.-A. MILLETTE greffier de la Couronne, qui vient de rendre publiques les statistiques relatives au travail accompli au cours de 1938, en Cour du Banc du Roi, en Cour des sessions de la paix et en Cour d'appel, en matières pénales.

L'individu accusé d'avoir volé par la poste se dit innocent de cette fraude

L'individu qui a été arrêté à Toronto sous l'accusation d'avoir fraudé plusieurs personnes dans la province de Québec grâce à un commerce de vente de divers articles par la poste qu'il aurait annoncé dans les campagnes, a comparu, ce matin, devant le juge Maurice Tétreau, J. Grosberg, alias Gray, alias Gavertz, 40 ans, sans domicile fixe, a protesté de son innocence à l'accusation d'avoir volé un total de $50 à diverses personnes. Son procès a été fixé au 26 janvier. La police prétend qu'elle pourra porter plusieurs autres accusations après enquête.

5 personnes acquittées d'une grave accusation

Florence Galipeau, Monique Picard, Paul Couture, Albert Des-Champs et Paul-Emile Poirier, qui avaient comparu, ces jours derniers, sous l'accusation de s'être portées à des voies de fait graves sur la personne de M. Julien Dionne, 35 ans, domicilié à 5052 rue Sainte-Clothilde, qui, comme on le sait, a succombé à ses blessures par la suite, ont été libérés, ce matin, par le juge F.-T. Enright, après que Me Roland Lamarre, leur avocat, eut demandé le renvoi de la plainte.

Me Lamarre a rappelé au tribunal que M. Dionne, blessé le 10 décembre 1938, avait succombé à ses blessures à l'hôpital, le 15 janvier dernier.

A l'enquête du coroner présidée par Me Richard Duckett, sur les circonstances qui avaient entouré la mort de M. Dionne, les jurés avaient rendu un verdict d'homicide justifiable et excusable.

Condamnés pour vol à la Dominion Textile

Pour avoir volé pour $500 de coton dans l'espace d'un an à la Dominion Textile Company où ils étaient employés, deux jeunes garçons ont été condamnés chacun à six mois de prison avec travaux forcés, ce matin, par le juge Maurice Tétreau. Les deux prévenus sont Paul-Emile Bougie, 20 ans 6933 rue Briand, et Henri Leboeuf 19 ans, 6878 rue Briand. Un troisième accusé dans ce complot, Noël Chénier, 204 rue Decourcelles, a protesté de son innocence et subira son procès prochainement. Tous trois sont accusés de vol comme serviteur. Les deux qui ont été condamnés ce matin s'étaient avoués coupables à l'accusation.

Comparutions

Lionel Cuerrier, 31 ans, 809 rue Guy, s'est avoué coupable, ce matin, devant le juge Maurice Tétreau, à l'accusation d'avoir volé $15 à un marchand du marché Atwater en passant un chèque sans valeur. Sentence sera prononcée le 24 janvier. Il sera détenu durant trois jours au bureau des détectives pour identification.

Arthur alias Antonio Lafrenière, 54 ans, 5848 rue Papineau, est accusé d'avoir recelé un paletot de $45 qu'il savait avoir été volé et qui appartient à une personne encore inconnue. Il nie et subira son procès la semaine prochaine.

Emilien Ménard, 37 ans, 2379 rue Shepperd, est accusé de pratique illégale de l'art dentaire. Il nie et subira son procès le 25 janvier.

André Côté, 38 ans, sans domicile fixe, est accusé d'avoir volé pour $150 de fourrures, la propriété de M. C.-P. Rocheleau. Il nie et subira son procès le 25 janvier. Il sera détenu pour 3 jours au bureau des détectives.

CONVOCATIONS

Association Libérale S.-Denis-Dorion, section Sainte-Cécile-S.-Vincent-Ferrier: réunion ce soir, à 173 De Castelnau.

Le tourisme reste la plus stable industrie

"La baisse subie en 1938 par le tourisme canadien est moindre que le recul enregistré par les autres industries", dit M. Leo Dolan aux hôteliers.

"En dépit d'une diminution subie au cours des derniers douze mois, l'industrie du tourisme au Canada a moins souffert du marasme économique que toutes les autres industries", a déclaré, à midi, M. Leo Dolan, directeur de l'Office fédéral de tourisme.

Parlant à l'issue d'un déjeuner qui réunissait les délégués à la cinquième exposition hôtelière et culinaire annuelle ouverte depuis hier, en l'hôtel Mont-Royal, M. Dolan cita d'intéressantes statistiques sur le volume des voyageurs et des automobiles entrés au Canada durant 1938.

Le nombre d'autos venus des Etats-Unis a diminué durant cette période de 4.6 p.c., tandis que le nombre des voyageurs fut moindre de 6.6 p.c. Cependant, il est encore entré 4,328,000 véhicules au pays et 17,031,000 voyageurs.

—Vu les mauvaises conditions économiques et le recul subi par les affaires aux Etats-Unis, de poursuivre M. Dolan, cette diminution est bien moindre qu'on l'avait prévue.

Cuisine canadienne

Le Canada devrait se préparer activement à recevoir dignement le roi et la reine, selon M. Dolan, qui recommanda à toutes les municipalités que les souverains visiteront d'entreprendre immédiatement des campagnes d'embellissement et de nettoyage, afin de donner la meilleure impression possible.

Une autre intéressante suggestion de M. Dolan aux hôteliers touche la cuisine canadienne, laquelle selon lui n'est pas suffisamment mise en valeur dans nos hôtelleries. "Le Canada produit les meilleurs aliments du monde", dit-il. "Je me demande s'ils sont servis aux visiteurs d'aussi délectable façon qu'ils le devraient.

"Nous avons amélioré nos routes, nous recevons les touristes, attirés par nos superbes paysages, avec hospitalité. Nous devons maintenant nous occuper d'offrir aux étrangers une table aussi succulente que possible, faire goûter des mets typiquement canadiens, afin d'inciter les visiteurs à revenir souvent chez nous."

Publicité collective

Deux autres conférenciers adressèrent la parole après M. Dolan. Le premier, M. E.-H. Frappier, gérant de l'hôtel de La Salle proposa une campagne collective de publicité aux hôteliers de la province de Québec. Le gouvernement provincial, fit-il remarquer, mène depuis longtemps

A SUIVRE SUR LA PAGE 29

L'Auditeur de la Ville n'est pas en danger

La rumeur qu'on abolirait ses fonctions n'est pas très populaire.

La rumeur n'est pas très populaire qui prête aux administrateurs de Montréal l'intention de faire intercaler dans le prochain bill de Montréal une clause qui demande à Québec d'autoriser la Ville à supprimer le bureau municipal de vérification, afin de confier ensuite le travail accompli actuellement par ce bureau à une maison de l'extérieur. D'abord, on juge que l'autorité provinciale, qui a consacré l'inamovibilité de l'auditeur de la Ville, ne prisera guère un projet destiné à détruire ce qu'a fait le gouvernement supérieur.

Cependant, là n'est pas l'objection principale. Elle réside plutôt dans le fait que l'idée d'un bureau interne de vérification prend de plus en plus de vogue. A Toronto, le bureau des vérificateurs compte un personnel deux fois plus nombreux que celui de Montréal et un budget considérablement plus généreux que celui dont dispose l'auditeur de notre municipalité. En outre, le gouvernement fédéral et les gouvernements provinciaux ont eux-mêmes leurs bureaux internes de vérification, comme du reste toutes les grandes société commerciales ou industrielles. Ces compagnies n'en soumettent pas moins leurs bilans à des maisons de l'extérieur, toutefois, mais elles jugent indispensable un bureau interne de vérification.

Aux Etats-Unis

Aux Etats-Unis, les municipalités sont très rares qui ont un bureau interne de vérification, mais, s'il faut s'en tenir à la Municipal Finance Officers' Association, où l'on compte des spécialistes en finance municipale, les villes américaines songent à imiter les gouvernements et les municipalités du Canada. Déjà plusieurs villes ont institué un service de vérification et l'idée d'un tel service prend de plus en plus de vogue. Une fois certifié par l'auditeur, le bilan d'une ville peut quand même être soumis à une maison de l'extérieur, par précaution extraordinaire. La chose s'est même produite à Montréal en 1933, sur un plan plus vaste, lorsque deux maisons de l'extérieur ont été chargées de moderniser autant que possible le mode de comptabilité de l'hôtel de ville.

Le Tevere simplifie tout, même le travail des congrès mondiaux

Rome, 19 (U. P.) — A propos d'une résolution défavorable à la colonisation en Ethiopie adoptée par le Congrès mondial de la juiverie tenu à Paris, le "Tevere" soumet respectueusement, à son habitude, un autre projet de résolution: "Que les Juifs allent au diable. Nous sommes d'avis que la présente résolution simplifie grandement le travail du Congrès."

Deux ans de pénitencier

Jim Levingstone, 27 ans, originaire d'Ontario, mais sans domicile connu à Montréal, a été condamné à deux ans de pénitencier, ce matin, par le juge J.-C. Langlois, pour avoir commis un vol sur la personne, dans un hôtel local. Ce vol lui avait rapporté une somme de $60.

Funérailles de l'agent L. Bourgela, samedi

Les funérailles du constable Lucien Bourgela, mort héroïquement quelques jours après avoir été blessé alors qu'il tentait d'arrêter un bandit armé, auront lieu, samedi matin. La dépouille mortelle est exposée aux salons mortuaires P. Provencher, 4224, rue Adam, où des foules émues n'ont cessé de défiler depuis hier. Des camarades du défunt montent la garde auprès de la couche funèbre.

Le service funèbre sera chanté à 10 h., samedi matin, en l'église du Saint-Nom-de-Jésus, angle des rues Adam et Desjardins, à Maisonneuve.

Le cortège sera précédé d'une fanfare. L'escorte sera composée de 100 agents, sous le commandement du capitaine Langlois, assisté du lieutenant Caron et des officiers de l'école d'entrainement de la police.

L'on verra aussi, dans le défilé, un détachement composé de 16 constables de la police à cheval, sous le commandement du capitaine Séguin. Les porteurs seront des membres de la police de la circulation.

Toutes les municipalités de l'Ile de Montréal, ainsi que la Sûreté provinciale et la gendarmerie Royale enverront d'importantes délégations.

Dans le cortège l'on verra plusieurs députés et échevins.

Le faux Franciscain a admis dix fraudes

Le faux Franciscain, James Bolton, alias Carson, 48 ans, 302 ouest, rue S.-Catherine, qui est aussi connu sous plusieurs autres noms, s'est avoué coupable, ce matin, devant le juge Maurice Tétreau, à dix accusations d'obtention d'argent sous de fausses représentations et frauduleusement, à l'aide de chèques sans valeur. Sentence sera prononcée dans quelques jours. Il avait comparu sous une première accusation, la semaine dernière, et avait admis aussi sa culpabilité devant le juge J.-C. Langlois. Il aurait fait de nombreuses victimes chez divers marchands de Montréal et de municipalités environnantes. C'est lui qui, en 1932, avait été condamné à 5 ans de pénitencier sous dix accusations du même genre après avoir obtenu l'hospitalité des RR. PP. Franciscains, dans leur monastère, en se faisant passer comme un Franciscain venu des Etats-Unis. Il avait fraudé les marchands en se présentant avec sa soutane ce qui éliminait toute suspicion.

Un bill de la Commission du troisième centenaire?

Il est rumeur, à l'hôtel de ville de Montréal, que la Commission du troisième centenaire de Montréal, dont M. Léon Trépanier, ancien échevin de Lafontaine, est le commissaire général, présente un bill à Québec, au cours de la présente session législative. On motive ce projet par le fait que le travail de la commission et de ses divers comités risque d'être paralysé par la friction, plus ou moins apparente mais réelle, qui existe entre l'autorité municipale et le gouvernement Duplessis.

Le bill en question aurait pour but de faire donner à la Commission du 3e centenaire un caractère de permanence jusqu'à la fin des fêtes de 1942.

$3000 volés dans une banque par un gunman

Vers midi et quart, cet après-midi, un hold-up a été commis à la succursale de la Banque Provinciale, 1909 est, avenue Laurier, alors qu'une somme d'environ $3,000 aurait été volée.

Selon le rapport de la police du poste No 19, qui a été appelée sur les lieux, un individu âgé d'environ 50 ans, mesurant 5 pieds 6 pouces et pesant environ 135 livres, est entré dans la succursale et, à la pointe du revolver, demanda aux employés de la banque, MM. Albert Théffault, gérant, Jean Tessier, caissier, et Paul Véronneau, commis, (s'adressant surtout au caissier) de lui remettre l'argent dont ils pouvaient disposer sans tarder.

Après avoir reçu le montant désigné, le bandit s'enfuit et monta dans une automobile qui fila à toute vitesse. La Sûreté municipale fut alertée et est à la recherche des auteurs du vol.

Blessé à la main par une balle de revolver

M. Wilfrid Jodoin, 3324 rue Rochon, âgé de 62 ans, était à faire du feu dans les fournaises du collège Notre-Dame des Neiges, au sous-sol de l'établissement, vers 2 h. 30, la nuit dernière, lorsqu'il entendit la détonation d'une arme à feu, en même temps qu'il ressentait une vive douleur à la main droite.

Il avait été blessé par un individu qui avait tiré un coup de revolver ou de carabine à travers une fenêtre, à l'arrière du collège.

Le sergent Sasse, du poste no 18, et le constable Landriault, de la radio patrouille no 26, ont fait enquête.

Le Dr Legault, 3710 Chemin de la Reine-Marie, a prodigué ses soins à M. Jodoin, qui a pu continuer son travail.

Maison que la police menace de cadenasser

M. Louis Fineberg, propriétaire d'un immeuble, avenue Laval, devra évincer Taub Muni ou Mooney, d'ici quatre jours, du logement qu'il occupe, sinon l'immeuble sera cadenassé.

Tel est l'avis qu'a reçu de la police provinciale, le 17 du courant, M. Fineberg, que l'on accuse d'abriter un agitateur communiste. Ce dernier aurait été averti à plusieurs reprises de cesser ses activités communistes mais il aurait ignoré les avis de la police. Après enquête, on s'est décidé à mettre en vigueur ce proviso de la loi du cadenas.

"C'est la première cause du genre instituée par la police provinciale", nous a déclaré ce matin le lieutenant-colonel P.-A. Pluze, commissaire. "Nous n'avons agi en l'occurrence qu'après une enquête sérieuse, dont le rapport a été expédié au procureur général à Québec. Si Fineberg ne se conforme pas à l'ordre, un nouveau rapport sera envoyé à Québec et c'est de là que viendra en vigueur ce proviso cité plus haut de la loi du cadenas". M. Pluze ignore encore si l'immeuble sera fermé en tout ou en partie, au cas où Fineberg ne satisferait pas à l'avertissement reçu. D'après Fineberg, Taub Muni habiterait un logement, en compagnie de sa femme et de son enfant. Quant à Fineberg ce serait un tailleur sans emploi actuellement.

Récidiviste endurci condamné à la prison

Paul Dufour, alias Hector Dupuis, alias Montpetit, alias Dufault, 32 ans 17 est, rue Craig, a été condamné à six mois de prison avec travaux forcés, ce matin, par le juge Maurice Tétreau. Il s'était avoué coupable à une accusation de vol dans une automobile. Il a pris des chaines d'automobile et des pinces, le tout d'une valeur de $7, dans la voiture de M. T.-L. Lachance, en face du numéro 29 rue S.-Jacques. C'est un récidiviste endurci qui a été condamné 21 fois depuis 1927.

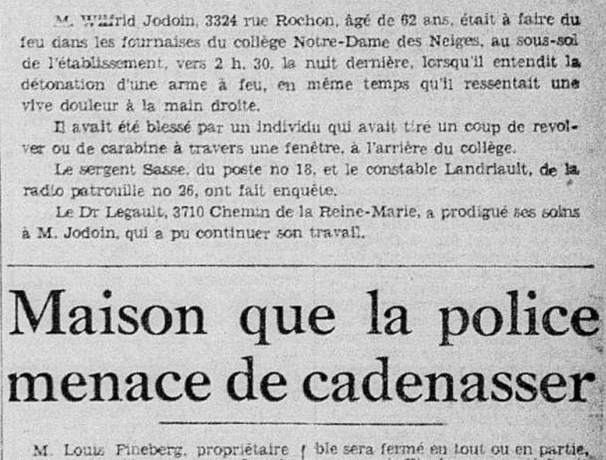

LE FOYER — LA VIE FÉMININE — LA MODE

L'agissante philanthropie

L'oeuvre si recommandable de "La Soupe aux indigents"

Une organisation des Soeurs de la Providence qui fait beaucoup pour remédier aux ravages du chômage à Montréal. — Attention d'un religieux. — Un appel qui s'adresse à toute la population. —

L'Oeuvre de la Soupe des Soeurs de la Providence est une des oeuvres de charité primordiale dans la métropole. Un appel est adressé actuellement à tous les citoyens de Montréal, d'ouverture son appui à cette organisation.

Cette semaine donc, s'ouvrira une campagne sous le patronage de Mgr Courval, Chancelier, directeur de l'Action Catholique. Un entretien à la radio, des annonces des journaux, et les journaux accorderont, volontiers leur appui comme ils l'ont fait si généreusement dans le passé. Le père CHAD prononcera Mgr C. Chartrand, à 7 h. 30 ce soir.

Pour mieux définir ce qu'est cette oeuvre, je me sers d'un extrait d'article sur ce sujet par le Rév. Père Drapeau, jésuite, qui est très compétent.

"Grâce aux bienfaiteurs qui répondent à son appel, "la soupe" est devenue une véritable table. Quand la porte s'ouvre, à la Providence, pour une nouvelle tablée de convives, qui tous la cherche et tendent la serviette depuis une heure, ils entrent à la cuisine. Ils respirent bien, la cuisine. C'est bon, sentent l'appétissante marmite qui embaume et qui se mesurait en vastes gamelles de bouillon de pois, de fèves, de pain et de viande, qui fait tant de bien à ce qui passe et surtout à ceux qui n'ont rien, dans les DÉSASTRES. Le bénédicité de la bonne Soeur fait descendre du ciel et monter au ciel quelque chose d'infiniment plus précieux que les repas pour le présent et de bonheur de l'Oeuvre.

"Une musique jaillit des quatre-vingt-dix angéliques. C'est la voix chaude d'hier et d'aujourd'hui qui parvint en faveur de toutes égales, venus de la campagne de jeunes qui vont vous part de secours affolés ou qui ont dû en employer une part à autre chose; en faveur de candidats à la tuberculose, de sinistrés, de peu-vêtus, de petits qui chantaient de l'ouvrage, qui mangent ici et qui coûtent à l'assistance publique.

"Inutile de vouloir vous empêcher à la perfection: les rouages civils les mieux engrenés de fonctionnement, peu bien sans huile, et cette huile, c'est l'indispensable et divine charité, inondé du Coeur de Dieu et répercutée vers les mêmes coeurs de chair. Voilà l'origine et l'effet de l'Oeuvre de la Soupe, bonne charité chez les dames, chez les Soeurs et chez les bienfaiteurs qui souvrent toujours plus de grandes humaines au numéro 901 de la rue Ste-Catherine Est. Bonne humeur et bonheur d'un jour dans les détails qui semblent inutile de fiction, sociale après que les engrenages se seront huilés de bonne soupe qui fait chaud dans les membres et au coeur. Sans l'Oeuvre de la Soupe ou manquerait-il ces bonnes gens, ces veilleurs, ces compatriotes, ces conférences, ces livres?"

"La Soupe fait le soldat, dit-on en France. Le manque de soupe fait le mécontent, et le mécontent fait le révolutionnaire. Vertus civiques n'a pas d'oreilles pour entendre les appels du bon sens lorsque la misère oublie de trop près avec un ton trop véhément et lorsque les pauvres hougres qui ont plus d'appétit que de repas, réfugiés de trouver les égoïstes qui ont plus de repas que d'appétit."

Donnons un verre d'eau, des vêtements, une soupe, un sourire, et l'oeuvre maintiendra son chiffre de distribution. Aidons les Soeurs à continuer leur travail, aussi envers les indigents et apprenons, une comme par les années passées, la population répondra avec générosité à leur appel. Toute aumône, quelque petite qu'elle soit, sera reçue avec grande reconnaissance. Les petits ruisseaux font les grandes rivières, et les petits dons feront les gros montants.

Une grande partie de Cartes de 200 billets s'organise au théâtre de l'Auditorium des Plus, sous les auspices des Officiers de l'Armée, qui intéressera les dames dans l'après-midi, le mercredi 1er février. On mettra toute l'attention possible à sa préparation et ce sera une matinée très agréable de faire la charité aux indigents.

Puisse cet appel être entendu, et puissent des centaines de milliers de petits billets se diriger vers le Comité de l'Oeuvre de la Soupe des Soeurs de la Providence, afin de leur permettre de donner abondamment la soupe chaude et du bon pain à nos chômeurs.

Tout don doit être adressé à "L'Oeuvre de la Soupe", 901, Rue Ste-Catherine Est, chez les Soeurs de la Providence.

N. B. Les personnes solliciteurs et non autorisé au nom de l'Oeuvre de la Soupe sont informées, et le regrettent par l'Oeuvre n'engage aucun. Qu'on veuille bien s'aider à plus grande efficacité, et envoyer les dons à Mentionnez même.

Le général sert à des emplois multiples, jugez-en. Un dictionnaire des métiers qu'il fait briller lorsqu'on en fouille avec un dentifrice de haute supériorité inutile le général. Si En certaines cas, enduire la mouille sur le métal. Si Asseyez le cuir des chaussures, les Enlève les taches des meubles vernis. Si Débarrasse également des fourrures. Mais il importe de ne pas oublier que le général désodorise peut ses qualités.

Le reine Victoria, à 20 ans, tel que l'a peinte Winterhalter, montrait une élégance romantique que ne désapprouvent pas les belles d'aujourd'hui et dont elles aiment à s'inspirer. Tulle et dentelle idéalisent cette évocation où la féminité se traduit encore de délicieuse façon dans les fleurs et le collier.

Le mois de janvier, mois de blancheur

Le blanc se répand aux étalages et nous convie à faire provisions.

Le blanc, couleur de l'innocence, est aussi celle de février. En effet, à la devanture des magasins, dès l'an entre l'année nouvelle, un air pur que blancheur.

Tulles et voiles descendent sur la ville sous couleur de neige qui, à cette époque, la recouvre habituellement et des empaillages sont complets une robe à la mariée. En effet, nous sommes un peu saturés d'exploitations nouvelles, manifestes de tous les jours, nous sommes blancs de tulle, de publicité.

Notre irrespirable

En environnant que nous sommes de ce tourbillon, revenons aux choses sérieuses, faisons tout comme les commerçants, notre inventaire, examinons nos armoires, allons de contrôler les vides.

Bien que la lessiveuse se soit remisée dans le débarras, le blanc reste bien, pour la chambre de table, la toilette et les vêtements blancheurs ou d'ivoire, si décoratifs, elles nous mêmes artistiques et l'agrément y résultat l'utilité.

Son temps jadis

Nos mères mettaient leur orgueil dans la belle lingerie. Le trousseau était autrefois l'objet de toutes les préoccupations. Les pièces essentielles ont changé et bien loin qui "faisaient bon" et les armoires anciennes où s'empilaient les draps de toile. Le linge blanc est un complément dans la présence n'est jamais importune. Il nous suit toute la vie, part à nous servir en toute circonstance.

N'est-il pas le premier à-vêtement qui nous protégea enfant dans l'existence et le seul à nous accompagner dans l'éternité?

Diverses étapes

Symbole de pureté, il est en période dans la première cérémonie qui nous concerne puisque c'est dans "des langes blancs, l'enchevêtrement enfance" qu'on nous emmaillote le jour du baptême, et que c'est de blanc, encore, qu'on nous habille au jour de notre première communion, où il convient alors de soigner sur rien n'égale la parure immaculée du plus beau jour de la vie.

De nombreux heures de gloire lui sont réservées au matin des épousailles quand dispendieusement sous ses voiles et parmi une éclatante blancheur, la mariée s'avance tel un lys qui pousse.

Partout

Le blanc, symbolique de netteté, de fraîcheur, a sa place partout et son merveilleux pouvoir de rajeunissement fait qu'on ne s'en lasse pas. Le malade éprouve un certain soulagement à son contact frais et doux et les infirmières connaissent bien son utilité.

Le commerce s'en est emparé comme mesure d'hygiène et de propreté, et toutes les personnes employées à la manutention et à la manipulation des produits alimentaires portent des blouses, des tabliers blancs qui encadrent une sorte de rempart entre elles et les denrées qu'elles servent.

Le culte de netteté ne pas entièrement le fond de sa parure et si le linge d'autel est plus riche que naguère, les délicates broderies, les fines dentelles y trouvent toujours une large place.

Comme neige

Admirons le blanc, parure de fêtes, symbole de pureté, d'innocence, admirons-le pour lui-même parce qu'il ne souffre aucune tache, aucune souillure et qu'à son contact on se sent à l'abri du besoin et des dangers. Nos mères avaient raison, elles qui avaient le culte du beau linge et des armoires abondamment pourvues, signe de sagesse et de prévoyance.

LAURE

Si vous faites quelque chose qui nuit les autres, pensez au préjudice que vous causez à chaque couple un petit bâtiment, exempt d'une crème grasse. Ainsi les poussières et les impuretés ne pénétreront pas.

À LA RECHERCHE DE

LA PERSONNALITÉ

S'il est une chose qu'on admire chez la femme qui travaille au dehors, c'est une main soignée, la main qui l'aide à gagner sa vie.

Une journée à taper

Droits réservés

Sur une machine à écrire

Une journée et puis une autre qui se multiplient s'ajoutent les unes aux autres, forment des semaines de jours, et puis des semaines d'années.

On tape sur un piano quelques heures, et c'est un art d'agrément; on tape sur un dactylo une partie de sa vie, mais c'est par métier, et non pour le plaisir d'animer ses jolies mains.

N'empêche que le résultat est le même. Les doigts menus et fins et effilés, également en contact journalier des petites touches de lettres, A - S - D - F - G — L - K - J - H, — 1 - 2 - 3 - 4 - 5 - 6 - 7 - 8 - 9 — rien... ? ! !

Les femmes d'affaires ont perdu leur prestige depuis qu'il y a des femmes d'affaires.

Les affaires, manger des affaires, cela paraissait désespérant, compliqué, cela donnait à un homme un air de conquérant, vous le mettait sur un piédestal où il s'était qu'à plastronner pour recevoir l'encens — et l'on sait qu'un encens féminin n'est jamais dédaigné en du moins il l'est très rarement.

Les femmes, en pénétrant dans l'autre ont mis bien des secrets à jour.

Les affaires ne sont pas les affaires, elles sont les affaires de tout le monde et pas si compliquées qu'on le croyait.

La secrétaire, la sténographe remplace son patron à pied levé quand il doit être là et qu'il n'y est pas. C'est un substitut généralement bien accueilli, car une femme le demeure toujours.

Dans la dactylo, cherchez la femme. Vous la trouverez toujours, car elle sait fort bien qu'une application et une ardeur au travail, ne suffisent pas toujours à lui conserver une situation enviable et nécessaire.

Le succès des femmes dans les affaires dépend autant de leur talent professionnelle que de leur art à mettre en valeur le charme et la personnalité qui fait l'apanage de leur sexe.

La beauté fait sa marque partout même dans le commerce, surtout dans le commerce de tous les jours, de tous les gens entre eux, qu'elle rend plus agréable, plus amène et plus intéressant.

Cela ne va pas toujours tout seul, cette obligation de travailler et ce souci de beauté.

Il y a des journées fatigantes, harassantes, épuisantes, en bureau.

Il y a des soirs où l'on aimerait se laisser sombrer dans un repos complet, délivré de toute entrave et de toute inquiétude.

Mais il faut penser au lendemain. Chaque jour a le sien, qui ramènera une nouvelle fatigue, craquelé, votre capital de beauté.

C'est ce soir qu'il faut réparer en vue de l'irréparable outrage.

C'est ce soir qu'il faut secourir cette chevelure emprisonnée dans une mise en plis régulière et méthodique.

C'est ce soir qu'il faut nettoyer cette peau de votre visage, la débarrasser des impuretés accumulées au cours de la journée; c'est ce soir qu'il faut lui redonner son éclat, son printemps pâli par l'ardeur au travail.

C'est ce soir qu'il faut la masser, la nourrir, l'assainir.

C'est tout de suite qu'il faut prendre soin de vos mains, les traiter comme de petits joyaux qui révèlent la richesse et la délicatesse de vos goûts et de votre tempérament.

Quand on dit d'une femme qu'elle est raffinée jusqu'aux bouts des ongles on a révélé un caractère de race, de suprême distinction.

Et c'est une élégance qui n'est pas seulement réservée aux créatures de luxe.

On s'attend à la trouver encore et surtout chez celle qui travaille au dehors. Or le travail salit les mains et les ongles.

Massez donc le bout des doigts avec une de ces crèmes que vous utilisez pour le visage. La main sera "sauvé la main" massez énergiquement en descendant.

Puis appliquez une laque de qualité sur les ongles ayant soin de laisser la lunule libre pour donner à l'ongle la chance de respirer.

Surveillez la "pousse" de vos ongles qui apparaît à la suite des heures à taper sur une machine à écrire.

Gardez vos mains intactes et ne leur permettez pas de révéler l'emploi de votre temps. Cela ne regarde que vous.

Pour brosser les dents d'un peigne, employez de la cire en pain légèrement ramollie, que vous introduirez dans la brosse à l'aide d'un couteau à mastic. Tenez votre cire avec du chiffon en rapport avec la patine de votre meuble.

Vers le pays des songes

Même quand l'insomnie est due à une maladie, le moral joue un rôle considérable. On craint de ne pas dormir et cette idée obsédante empêche le repos... Comment faire pour détourner l'esprit de cette obsession? Certains y parviennent en comptant de 1 jusqu'à 200 ou 300? D'autres en épelant plusieurs fois de suite et très lentement un mot particulièrement long, tel que anticonstitutionnellement. On peut aussi imaginer parcourir dans un train un interminable tunnel, en regardant par la portière du wagon. L'auto-suggestion sera également utile. Il faut se répéter mentalement, un très grand nombre de fois, des phrases impératives de ce genre: "Il faut que je dorme, je dormirai, je dors... je veux dormir, je vais dormir..."

Gare au feu!

Les dangers d'incendie sont fréquents à la cuisine. Il est bon que les ménagères sachent quelles précautions prendre pour les éviter et pour en limiter les dégâts.

L'incendie d'ordre culinaire le plus fréquent est dû à l'inflammation d'une friture. Tous les jours à faire doivent avoir des boules surveillées.

La personne qui fait la cuisine doit s'assurer avec de place pour avoir les mouvements libres et éviter l'encombrement du fourneau et de la cuisinière. En cas d'allumage intempestif de la friture, essayez d'étouffer avec le couvercle tout simplement. Si la température monte et le déversement du liquide enflammé rendent pratiquement impossible la manipulation du récipient, coupez en hâte le gaz ou le courant. En cas de fourneau à charbon, tâchez sujeter la flamme par le tirage sans renverser le récipient lui-même et appelez les pompiers.

On cite quelques cas d'incendie du matériel par oubli d'un fer électrique branché. Le fer peut brûler et traverser linge, table et plancher. L'incendie en d'autres plus dangereux qu'il peut se déclarer avec un long retard. Dans ce cas, surtout ne jetez pas d'eau: les fils électriques n'étant pas encore coupés, les plombs non sautés, c'est l'électrocution sans pitié pour celle qui renverra le récipient d'eau ou marche dans les éclaboussures. Coupez le compteur d'abord.

Des incendies fréquents sont dus à l'inflammation des vapeurs d'essence et des vêtements. Le linge dit plus à à son actif des flambages rapides avec extension accentuante aux cheveux. La meilleur moyen en ce cas est de se coucher entièrement dans un lit en rabattant couvertures et draps complètement par-dessus la tête.

Ne manipulez jamais d'essence minérale ou d'essence dans une pièce où brûle une flamme ou un foyer. N'éclairez pas l'électricité dans une pièce où il y a des gaz d'essence ou d'éther. L'étincelle du commutateur peut provoquer une explosion.

Prenez toutes précautions pour éviter l'incendie et surtout n'oubliez pas de vous prémunir contre ses désastres en vous assurant.

Pour bien dormir

Certains médecins recommandent, au sortir du bain, de ne pas s'essuyer, et de s'asseoir — un peignoir simplement jeté sur la peau mouillée — pendant dix à quinze minutes avant de se coucher. Si vous n'avez pas de salle de bains, glissez-vous, dévêtue, dans une longue chemise préalablement trempée dans l'eau tiède. Couvrez-vous d'une chaude couverture de laine, essayez-vous et appliquez-vous à demeurer dans un état d'absolue quiétude pendant une demi-heure. Dès que vous sentirez le sommeil vous gagner, couchez-vous. On affirme que le procédé de la chemise mouillée fait merveille dans les états nerveux, les insomnies et les somnambulismes.

MAGASINS E-M STORES

SPÉCIAUX DE JEUDI, VENDREDI, SAMEDI

BON! Aux repas A 4 heures Au coucher
CACAO FRY
Boîte 1 lb. .37
Boîte ½ lb. .19
LE CACAO FRY EST LE MEILLEUR CACAO

GELÉE ASSORTIE pqt 2¾ oz. 6 pour .25

SARDINES dans l'huile ou sauce aux tomates Boîte .05

OVALTINE Boîte 16 oz. .98 GRATIS VERRE EN PORCELAINE

FARINE pour gâteaux, pâtisseries etc. Royal Household Flour Sac 7 lbs .23

Libby's ALIMENTS HOMOGÉNÉISÉS POUR BÉBÉS DOUBLEMENT SÛRS
1 Chaque boîte contient trois aliments.
2 Plus faciles à digérer—les cellules nutritives sont brisées.
2 boîtes .19
6 VARIÉTÉS

CORN FLAKES KELLOGG Spécial 3 pqts .23
FARINE D'AVOINE QUAKER. Gros Fine ou grosse, sans cadeaux. pqt .19
OLIVES RAYMOND QUEEN. Jarre 27 oz. .37
PAPIER DE TOILETTE Marque Orex, roul. 4 oz 10 pour .25
PECHES CANADIENNES de choix Marque Illumination Bte 16 oz. 2 pour .25
JUS DE TOMATES Grosses boites No 2½. SPÉCIAL! 2 pour .15
FARINE DE SARRASIN 6 pour .21

GRATIS 60 Buicks
SAVON IVORY Grosses barres 2 pour .19 Moyennes barres 3 pour .19

BISCUITS BUTTER BIX McCormick Pqt .15
CATSUP CLARK Bout. 12 oz. 2 pour .25
FROMAGE CHATEAU ordin. ou pimenté ½ lb .16
MARINADES sûres, 25 oz. sucrées 27 oz. ch. .19
SIROP de Blé d'Inde Crown Boîte 2 lbs .16 Boîte 5 lbs .37
SUCRE granulé blanc avec commande 10 lbs .49

PRUNEAUX GROS 50-60 3 lbs .25
FÈVES BLANCHES triées à la main 3 lbs .10
HOMARD CAP D'ESPOIR Bte ½ lb .33
JUS de Pamplemousse Trinidad. Bten 13½ oz. 3 pour .25
MOUTARDE PRÉPARÉE FRENCH Jarre 4 oz. .09
NETTOYEUR RABBITTS 3 btes .14
CORNED BEEF Boîte 1 lb. 2 pour .25
MACÉDOINE aux légumes MODERNE Boîte No 1. 2 pour .19

FRUITS ET LÉGUMES
ORANGES SUNKIST douz. grosses, sans pépins .23
ORANGES FLORIDE 2 douz. bonne grosseur .25
ORANGES Tangerines douz. .10
TOMATES BAHAMA extra fancy lb. .09
CÉLERI Californie gros pied frais et croustillant .06
POMMES McINTOSH extra fancy douz. .25
SALADE ARIZONA très belle le pied .05

SAVON DE BUANDERIE SUNLIGHT SOAP LA BARRE .06

SOUPE aux pois RAYMOND Boîte 28 oz. 3 pour .25
MARQUE RAYMOND SOUPE AUX POIS COMME CHEZ NOUS

Ces prix sont pour du comptant et pour Montréal, Lachine, Ville La Salle, Sainte-Thérèse, Châteauguay Village, Montréal-Sud, Saint-Josaphat.

– MARIAGES
– FIANÇAILLES

LA VIE SOCIALE

– RÉCEPTIONS
– BIENFAISANCE

Représentants du monde diplomatique

On remarquait plusieurs représentants du monde diplomatique à l'ouverture, hier après-midi, de la session provinciale, et notamment les personnalités ci-dessus. De gauche à droite: M. Gaston Jaccard, consul général de Suisse; Mme Démètre Nicolau, M. Nicolau, consul général de Roumanie, et M. G.-P. Luden, consul des Pays-Bas, à Montréal. (Cliché la "Presse".)

Déplacements

—Le docteur et Mme Josse de Wever ont quitté Montréal, dimanche pour New-York d'où ils s'embarqueront, samedi, pour Anvers où ils habiteront.

—M. et Mme Paul Raymond passent quelques jours à Québec, les invités de l'hon. et de Mme Alphonse Raymond, au Château Frontenac.

— Mme Maurice-M. Brault passe une quinzaine à Sainte-Agathe, l'invitée de Mme Emile Parent.

—M. et Mme L.-A. Cyr, de Shawinigan Falls, s'embarqueront, demain, à New-York, à bord du "Santa Rosa" pour une croisière dans l'Amérique du Sud.

— Mlle Francine Jobin passe quelque temps à Sainte-Adèle, l'invitée de Mlle Margot Graham.

— Mme Alex. Moore, M. et Mme Bernard Contant, de Montréal, ainsi que le docteur et Mme Charles Contant, de Saint-Jérôme, de passage à Québec, sont les invités de l'hon. et de Mme J.-Paul Sauvé.

—Mme C.-E.-L. Porteous et Mlle Frances Porteous, de l'Ile d'Orléans, sont parties pour les Bermudes.

—Mme Maurice Nadeau est actuellement à Sherbrooke, l'invitée de Mme Frank Conway.

Dupuis-Decosse

—Le docteur et Mme J.-P. Decosse, de Saint-Paul, Alberta, annoncent le mariage de leur fille Lorraine, avec M. Yves Dupuis, fils de M. et de Mme Pierre-Louis Dupuis, de Montréal. La cérémonie religieuse a eu lieu à Saint-Paul, le 7 décembre dernier.

Fiançailles

—On annonce les fiançailles de Mlle Laurette Deslauriers, fille de M. Horace Deslauriers et de Mme Deslauriers, décédée, avec M. Edmond Décarie, fils de M. et de Mme Edmond Décarie, de Notre-Dame de Grâce.

—M. et Mme R.-H. Arkell, de Vancouver, autrefois de Winnipeg, annoncent les fiançailles de leur fille, Joan, avec M. Maurice-Georges Gravel, fils de M. et de Mme Alex. Gravel, de Montréal.

Réceptions

— Shower d'ustensiles de cuisine et thé, aujourd'hui, chez Mme Roméo Desjardins, en l'honneur de Mlle Françoise Desjardins, dont le mariage aura lieu en février. Mme Eugène Desjardins, Mme Maurice Corbeil, Mme Origène Dufresne et Mlle Maria Desjardins servent le thé et les glaces, aidées de Mme M.-G. Portelance et de Mlles Juliette Corbeil, Fleurette Clément, Estelle Décarie, Manon Grothé, Jacqueline Bédard et Violette Milette. La table de thé est décorée de fleurs printanières.

—Mlles Patricia et Barbara Bate recevront à dîner, vendredi, avant la soirée dansante que donneront le colonel et Mme W.-Hugh Owen, pour leur fille, Dilys.

—Mme Y. L'Espérance - Choquette, de Notre-Dame de Grâce, a reçu, à l'heure du thé, ces jours derniers, pour sa fille, Mimi.

—Mlles Pauline et Claire Meloche donneront un shower de verres, le 5 février, en l'honneur de Mlle Marcelle Pelland, à l'occasion de son prochain mariage.

—Mlle Lorraine Barnes organisait une "surprise party", mardi dernier, en l'honneur de Mlle Claire Paradis, à l'occasion de son départ pour l'Europe.

—Mlle Gilberte Pilon reçoit, à l'heure du thé, aujourd'hui, en l'honneur de Mlle Lise Meloche, à l'occasion de son prochain mariage. Mlles Fleurette Meloche, Madeleine Meloche et Marie-Berthe Tremblay servent le thé et les glaces.

—Mlle Théodora Poulos recevait dernièrement. Les invités étaient: Mlles Jacqueline Carbonneau, Fernande Carrière, Lucille Poulin, Marcelle Sainte-Marie, Cécile Bédard, Henriette Armstrong, Adrienne Mathieu, Claire Héniset, Jeanne-Maria Arbic, Isabelle Bayard, Jeanne d'Arc Durand, Gertrude Bertrand, Lucille Pelletier, Marie Poulos et Hélène Poulos.

A l'Alliance des Montréalaises

—La deuxième soirée littéraire de l'Alliance des Montréalaises, aura lieu demain à huit heures et demie, à la salle des Artisans Canadiens français, rue Saint-Denis, angle Marie-Anne. Mme Françoise Gaudet-Smet prononcera une causerie intitulée "Pour le triomphe des droits anciens". Mlles Lucile Dupuis, Marguerite Lambert et Lucille Desparois prendront part au programme musical.

Québec

—L'ouverture de la session de l'Assemblée législative a donné lieu, hier après-midi, à une très impressionnante cérémonie. Après avoir passé en revue le Royal 22e Régiment, le lieutenant-gouverneur l'hon. E.-L. Patenaude, entouré de ses aides de camp, les lieutenants-colonels D.-B. Papineau et J.-D. Brousseau et accompagné du premier ministre, l'hon. Maurice Duplessis, fit son entrée, à trois heures précises, dans la salle du Conseil législatif. Mme Patenaude occupait un fauteuil à droite de son mari.

Dans la nombreuse et élégante assistance, on remarquait, outre les personnalités déjà mentionnées, hier: Mme Bona Dussault portant une robe de crêpe bleu sarcelle, un petit chapeau de plumes de même ton et des fourrures de renard argenté.

Mlle Marie Auger portant une robe de crêpe bourgogne et un petit chapeau de velours noir; sa sœur, Mme S. Bégin: robe de velours noir et lamé argent et petite toque de velours noir avec voilette.

Mlle Alice Draper, nièce de l'hon. et de Mme Martin-B. Fisher: robe de crêpe noir avec chapeau de feutre-velours noir et parure de vison.

Mme Ulric Brien, de Sherbrooke, mère de Mme John-S. Bourque: robe de crêpe fuchsia avec chapeau noir et parure de renard argenté.

Mlle R. Brien: robe de velours noir avec petite jaquette de dentelle française et turban de velours noir.

Mlle Gisèle Juneau: robe de crêpe bronze avec petit chapeau assorti et cape de vison.

Mme Charles Mignault, de Sherbrooke: robe de crêpe bordeaux avec chapeau de même ton et fourrures de renard argenté.

Mlle Margaret Armitage: ensemble de dentelle noire avec broderie orientale et chapau noir.

Mme Dorais Panneton, de Sherbrooke: robe de crêpe émeraude avec petit chapeau garni d'aigrettes et parure de renard argenté.

Mme Albert LeBlanc, de Sherbrooke: robe de crêpe lie de vin avec chapeau de même ton et parure de perles.

Mlle Leda Tremblay: robe de crêpe noir avec chapeau français assorti, orchidée à l'épaule et parure de renard argenté.

Mme William Tremblay (fils): robe de crêpe bleu sarcelle avec petite cape et chapeau de velours noir.

Mme Paul Raymond: robe de crêpe noir avec petite toque assortie.

Mme Alex. Moore: robe de crêpe satin noir avec feutre noir.

Mme Bernard Contant, de Montréal: robe de soie ottomane noire avec petits noeuds français de velours de ton contrastant,, chapeau de feutre français noir.

Mme Jonathan Robinson: robe française bleu sombre avec chapeau et accessoires assortis.

Mme Arthur-E. Morgan, de Montréal: robe de velours noir avec petit turban assorti et parure de renard argenté.

Mme Norman Crawford, de Montréal: robe de crêpe vert foncé avec petite cape de même ton, feutre brun et fourrures de renard argenté.

Mme E.-G. Montgomery, de Montréal: robe de romalba noir ornée de renard argenté, feutre français noir.

Dans la liste des invités on relève les noms suivants: Son Eminence le cardinal Villeneuve, le T. R. et Mme Philipp Fitzpatrick, sir Charles et lady Carrington, l'hon. et Mme H.-G. Carroll, sir J.-M. et lady Tellier, l'hon. juge et Mme R.-A.-E. Greenshields, l'hon. juge et Mme Albert Sévigny et Mlles Sévigny, sir Thomas Chapais, l'hon. et Mme Martin-B. Fisher, Mlle Alice Draper, l'hon. et Mme Henry Auger et Mlle Marie Auger, l'hon. et Mme Onésime Gagnon, l'hon. et Mme Bona Dussault, l'hon. et Mme John-S. Bourque, l'hon. A. Paquette et Mlle Paquette, l'hon. et Mme William Tremblay, Mlle Léda Tremblay, l'hon. et Mme Joseph Bilodeau, l'hon. et Mme Antonio Elie, l'hon. et Mme T.-J. Coonan et Mlle Coonan, l'hon. et Mme Gilbert Layton, l'hon. Anatole Carignan et Mlles Carignan, l'hon. et Mme Adélard Godbout, le major général et Mme E.-C. Ashton, l'hon. et Mme Alphonse Raymond, l'hon. et Mme J.-Paul Sauvé, l'hon. et Mme Jean Mercier, l'hon. et Mme Gordon Scott, l'hon. T.-D. Bouchard et Mlle Bouchard, M. et Mme Philippe Adam, M. et Mme Louis Pitch, l'hon. et Mme Hector Laferté, le brigadier et Mme E.-J. Renaud, le maire de Québec et Mme Lucien Borne, l'hon. et Mme C.-P. Delâge et Mlle Delâge, M. Alfred Morisset et Mlles Morisset, M. et Mme L.-P. Geoffrion, M. et Mme R.-A. Benoit, M. et Mme L.-A. Richard et Mlle Richard, M. et Mme Edgar Vézina, M. Yvan Vallée et Mlles Vallée, M. et Mme Gérard Tremblay, le docteur et Mme W.-P. Percival, M. et Mme Edouard Asselin, M. et Mme Albert Rioux, M. et Mme Louis Coderre, M. et Mme J.-R. Laforce, M. et Mme B.-O. Filteau, M. et Mme Arthur Foster, M. et Mme Jean Bruchési, M. et Mme Avila Bédard, Mlles Bédard, M. et Mme J.-A. Bergeron, le docteur et Mme Jean Grégoire, M. et Mme A. Saint-Jacques, et Mlle Saint-Jacques.

M. et Mme J.-E. Thériault, Mgr Arthur Robert, le révérend et Mme A.-H. McGreer, Mgr Olivier Maurault, M. et Mme L. Douglas, le lieutenant-colonel et Mme A.-H. Trudeau, Mgr Paul Bernier, M. et Mme Edouard Montpetit, le juge et Mme Ferdinand Roy, M. Joseph Gingras, M. A. Désilets, M. A. Lamarre, M. et Mme Eugène Poirier, M. et Mme Paul Drouin, M. et Mme Horace Gagné, M. et Mme J.-N. Forest, M. et Mme Arthur Savoie, M. et Mme S.-A. Baulne, Mlles Baulne, M. et Mme Georges Léveillé, M. G.-H. Shink, le lieutenant-colonel et Mme Percy Flynn, le consul général de Brésil et Mme A.-M. Torres, le consul général du Chili et Mme Arturo Bascuñan, le consul général de la Colombie et Mme L. Agudelo, le consul général du Danemark et Mme G.-B. Holler, le consul général d'Espagne et Mme T.-J. Fiera, le consul général des Etats-Unis et Mme H. Byington, le consul général de France, M. Noël Henry, le consul général de Grèce et Mme J.-A. Alexakis, le consul général de Hollande et Mme J.-A. Schuurmann, le consul général de Hongrie et Mme Charles Winters, le consul général de Lettonie et Mme Arthur Gaboury, Mlle Gaboury, le consul général du Mexique et Mme H.-E. Torres, le consul général du Nicaragua et Mme Paul Viau, le consul général de Norvège et Mme Daniel Steen, le consul général du Portugal et Mme R.-C.-T. Guerra, le consul général de la République Dominicaine et Mme E. Ginebra, le consul général de Roumanie et Mme C. Nicolai, le consul général de Suède et Mme C. Lunquist, le consul général de Tchécoslovaquie et Mme T. Pavlasek, le consul général du Vénézuéla, M. Francisco Pacarina, le consul des Etats-Unis à Québec et Mme John-S. Randolph, le vice-consul des Etats-Unis à Québec et Mme Thomas-W. Burke, le consul de France à Québec et Mme Henri Bonnafous, le consul de Belgique à Québec et Mme M. Koetz.

—L'hon. et Mme Alphonse Raymond ont reçu, hier, à l'issue de l'ouverture de la session.

—Mme Alfred Dobell et Mlle Miriam Dobell reçoivent, cet après-midi, en l'honneur de Mme Martin Wolff, de Montréal.

—Mlle Gaby Duclos a reçu, hier, à l'heure du thé en l'honneur de

A SUIVRE SUR LA PAGE 19

Mlle Yvette LaMothe et Mlle Odile Brault, toutes deux débutantes, qui prêtent leur concours au comité d'organisation du souper-dansant qu'offrira l'Association des chirurgiens dentistes de l'Amérique du Nord, le 4 février, au Mont-Royal. — (Photos Nakash et Albert Dumas.)

X MARQUE L'ENDROIT!

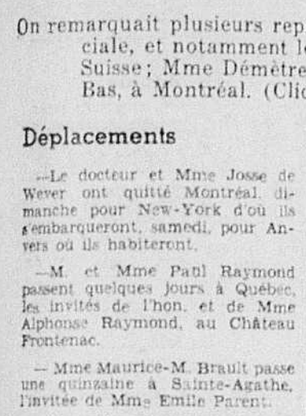

"X" est habituellement tout ce que vous voyez pour marquer l'endroit où se trouvait un délicieux Gâteau Swans Down à texture uniforme. Les gâteaux qui sont faits avec de la farine Swans Down ont le chic pour disparaître comme par enchantement. Il en est de même pour tous les gâteaux Swans Down, car la Farine à Gâteaux Swans Down est spécialement préparée pour faire de bons gâteaux.

Vous aurez une suite de triomphes culinaires si vous employez la Swans Down en suivant les instructions à la lettre. La Swans Down, grâce à son excellence, se chargera du reste, car elle provient seulement de blé d'hiver canadien de premier choix, moulu et remoulu, puis elle est tamisée et retamisée à travers de la soie jusqu'à ce qu'elle soit 27 fois plus fine que la farine ordinaire.

Que vous soyez une pâtissière experte ou simplement une novice timide, vous êtes sûre d'avoir de meilleurs gâteaux si vous employez de la Farine à Gâteaux Swans Down.

LA SWANS DOWN SE VEND À UN BAS PRIX SANS PRÉCÉDENT!

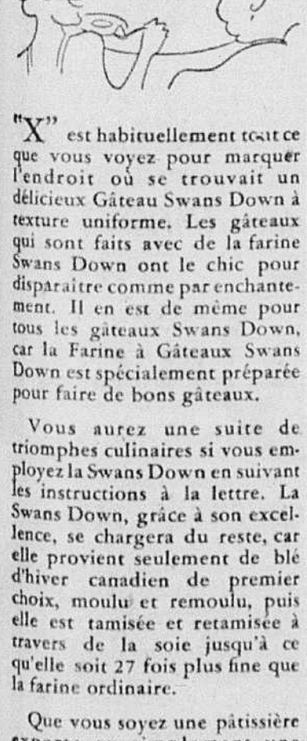

PIANOS DE PRATIQUE

Nous offrons une splendide collection de pianos droits remis au point, tous parfaitement réparés dans nos ateliers.

Prix à compter de

$39.

Facilités de paiement aussi modiques que $5. comptant et $3. par mois.

LINDSAY'S

C. W. LINDSAY L'TD. LIMITED Founded 1879
••• PIANOS • RADIOS • ORGANS •••

1112, ouest, rue Ste-Catherine.
580, est, rue Ste-Catherine.
6885, rue St-Hubert.
4232, rue Wellington.
MONTREAL

Augmentation du nombre des cas traités en 1938 au Children's Memorial

Parlant hier midi, au déjeuner du Westmount Rotary Club, du carnaval d'hiver organisé au profit du Montreal Children's Hospital, M. Walter Meldrum a donné des statistiques intéressantes sur le travail accompli par cette institution, au cours de 1938.

L'hôpital, a-t-il dit, a traité 429 cas et est intervenu dans 1,156 opérations chirurgicales, soit une augmentation de 119 sur 1937. Dans les autres services extérieurs, 4,186 cas ont été traités, cependant que l'on procédait à 2,658 interventions chirurgicales pour les yeux, les oreilles et le nez. Au chapitre dentaire, on a pris soin de 444 patients. Le grand total donne: 9,489 cas, soit une augmentation sur l'année 1937 de 1,778 cas. Cependant, M. Meldrum a souligné que le nombre des morts s'était élevé à 35, soit une diminution de 17 sur 1937. On a délivré 3,265 ordonnances, soit une augmentation de 1,359 sur 1937.

TRIBUNE LIBRE

L'Institut Fraser

Montréal, 17 janvier 1939.

Monsieur le rédacteur,

Il y a déjà quelques années la bibliothèque Saint-Sulpice fermait ses portes au public et voilà qu'à présent c'est au tour de l'Institut Fraser. Il ne reste que la Municipale pour nous servir; est-elle capable? Il est malheureux de constater que les bibliothèques, dont le nombre s'est accru considérablement depuis la crise, soient forcés de restreindre leurs désirs de se cultiver par la lecture, vu l'insuffisance des moyens mis à leur disposition. Vraiment, on se soucie peu de satisfaire les goûts littéraires du public, et, ce n'est certes pas bien vu de la part de nos chefs de l'instruction qui ne cessent de prêcher l'éducation sous tous ses modes et formes.

Une ville comme la nôtre devrait être dotée d'une bibliothèque pouvant accommoder même les plus difficiles, sinon, l'on devrait supporter celles qui s'en chargent. La fermeture de l'Institut Fraser a désolé nombre de gens, car s'il était en déficit de son rapport annuel, plus de vingt-et-un mille cinq cents abonnés sont contraints de discontinuer leur assiduité. Qu'est-ce à dire, sinon que nos autorités devraient prendre en considération la situation actuelle de cette bibliothèque (on ne devrait pas fermer les yeux sur cette faillite) une institution qui, pendant quelque cinquante ans, grâce à de généreuses subventions personnelles a fourni au public montréalais de riches collections tant littéraires que scientifiques, ne mérite pas une telle indifférence de la part de notre administration.

Tous ceux qui ont fréquenté le Fraser ont été charmés par l'atmosphère de cordialité qui y régnait. Chacun se sentait bien chez lui, ayant à sa disposition tous les livres propres à la culture générale. Il serait déplorable de penser que toutes les richesses enfermées en ce lieu seraient désormais inaccessibles au public.

Je profite de l'occasion qui m'est fournie par la "Presse" pour me faire l'interprète de tous les abonnés de l'Institut Fraser et je remercie sincèrement en leur nom le personnel compétent et courtois qui nous a si bien servis par le passé et nous exprimons le désir d'apprendre la ré-ouverture prochaine de notre vieux Fraser.

PAUL LAROSE.

Les taxes perçues à Ottawa

(Du correspondant de la PRESSE)

Ottawa, 19. — La perception des taxes municipales à Ottawa, l'année dernière, a atteint $7,501,074, soit $112,218, de moins qu'en 1937, d'après le rapport de M. C.-L. Anderson, percepteur de la municipalité. Les arrérages de taxes pour l'année s'élèvent à $1,088,895.

Lady Tweedsmuir à Québec

(Du correspondant de la PRESSE)

Québec, 19. — Lady Tweedsmuir, épouse du gouverneur général du Canada, est dans notre ville aujourd'hui, en vue des réparations aux appartements vice-royaux de la citadelle pour la visite de Leurs Majestés.

Grandes loteries à Lachine

Dorénavant tous les lundis et vendredis il y aura des soirées de "Loteries" dans la salle de l'académie du Très-Saint-Sacrement de Lachine. Demain à 8 h. 30, commencera le premier soir de "Loteries". A cet effet, il y aura attraction spéciale, Mlle Patenaude et ses élèves seront au programme. Les recettes de ces soirées seront totalement consacrées aux oeuvres paroissiales du Très-Saint-Sacrement de Lachine. Entrée libre.

Jeanne d'Arc aurait eu 21 ans à sa mort

Paris, 19. (P.C.-Havas) — La personnalité historique de Jeanne d'Arc est-elle destinée à être toujours un mystère historique? Il le semblerait en raison des nombreuses discussions que fait naître périodiquement l'existence de la pucelle d'Orléans.

Trois ans après le déroulement de la controverse retentissante ouverte par l'affirmation d'un érudit français que la libératrice du royaume aurait été apparentée à la famille royale par la branche d'Orléans, une nouvelle querelle au sujet de l'héroïne lorraine est déclanchée au sujet de son âge exact. C'est l'érudit lorrain, Jacques Cordier qui dans une étude très approfondie sur la question, lance l'opinion que contrairement à l'enseignement historique actuel la pucelle d'Orléans n'avait pas dix-neuf ans quand elle monta sur le bûcher à Rouen mais vingt-et-un ans. L'opinion de Jacques Cordier, si elle était reconnue exacte, forcerait à reviser toutes les idées reçues jusqu'à ce jour sur la personnalité de l'héroïne nationale.

Aux fêtes en l'honneur du très hon. E. Lapointe

Québec, 19. — Les fêtes en l'honneur du très hon. Ernest Lapointe, ministre de la justice du Canada, prennent une envergure nationale. Le premier ministre King, les membres du cabinet fédéral et une grande partie des députés y assisteront. Non seulement tous ces personnages viendront à Québec, mais ils veulent aussi participer à l'organisation des fêtes, et ils ont prié l'hon. Chs.-G. Power, minnistre des pensions et de la santé nationale, de les représenter au comité d'organisation qui est composé des membres de l'Association libérale de Québec-Est.

Cabaret chantant au cercle universitaire

Le Cercle Universitaire donnera samedi soir, à 7 heures 30, son troisième dîner au cabaret chantant. Parmi les nombreuses surprises de la soirée, il y aura l'apparition d'une vedette bien connue de passage à Montréal. Les dames sont invitées. Tenue: smoking.

Anciens de la cathédrale

Il y aura, demain, réunion des anciens élèves du sanctuaire de la cathédrale, qui fréquentaient, de 1873 à 1920, l'ancienne Académie de l'archevêché, dirigée alors par les Frères des écoles chrétiennes. Bien que l'année 1873 soit déjà lointaine, il reste encore des enfants de choeur de cette année, remplis de souvenirs de Mgr Bourget et de Mgr Fabre. Tous les anciens sont invités à prendre part à l'assemblée de demain et à se faire photographier pour figurer aussi nombreux que possible dans l'histoire de l'Académie de l'archevêché, qui est en voie de préparation. Pour plus amples renseignements, prière de téléphoner au Frère Mactallus, AMherst 2594.

Conférences sur les animaux à fourrure

(Du correspondant de la PRESSE)

Saint-Hyacinthe, 19—Le Dr J.-P.-E. Rheault, de S.-Hyacinthe, médecin vétérinaire et spécialiste dans l'élevage des animaux à fourrure, est parti pour la Nouvelle-Ecosse, où il donnera une série de conférences aux éleveurs de la région de Digby.

C'est à la demande de l'hon. John-A. MacDonald, ministre de l'agriculture en Nouvelle-Ecosse, qu'il a entrepris sa tournée de conférences.

Le Dr Rheault fera un exposé des méthodes rationnelles d'élevage qui ont assuré jusqu'ici le succès des fermes de la province de Québec.

Les fruits en conserve expédiés en Angleterre devront être canadiens

Hamilton, Ontario, 19. — "Tous les fruits en conserve qui seront importés en Grande-Bretagne, devront avoir lieu d'origine l'Empire britannique", a décidé hier soir, par voie de résolution, l'Ontario Fruit Grower's Association, protestant ainsi contre l'assertion qui voudrait que des fruits venant des Etats-Unis soient mis en conserve au Canada, pour être expédiés en Angleterre. Les délégués ont insisté pour qu'une clause dans le sens de la résolution soit insérée dans l'accord entre le Canada et la Grande-Bretagne, lorsque cet accord sera révisé.

A la fin du congrès, M. Joseph-J. Smith, de Winnipeg, a été choisi président de l'Association.

Langue indienne en voie de disparition

Fredericton, 19. — P. C. — Les Indiens de Maliseet dans la vallée de la rivière Saint-John parlent davantage le français et l'anglais que leur propre langue. La Société historique York-Sudbury s'est émue d'un tel état de choses et songe à compiler un dictionnaire des mots de la langue avant que celle-ci disparaisse. Une demande d'octroi pour ce faire a été faite au gouvernement du Nouveau-Brunswick.

A la Fédération

L'Association des Employés de bureau organise un cours du soir de premiers soins aux malades ou blessés. Toutes les dames et jeunes filles sont invitées à profiter de ce grand avantage. Pour information et inscription, s'adresser à la Fédération nationale, 853 est, rue Sherbrooke, FR. 2665.

Un souper populaire au bénéfice de la Colonie des vacances à Lachine

(Spécial à la "Presse")

Lachine, 19 — M. l'abbé Guy Schetagne, vicaire en la paroisse des Saints-Anges de Lachine, annonce qu'un "Souper du bon vieux temps" sera servi le lundi gras au soir, le 20 février prochain, pour le bénéfice de la Colonie des Vacances de Lachine.

M. Wilfrid Bélanger, Grand Chevalier du Conseil des Chevaliers de Colomb de Lachine, préside à l'organisation de cette soirée.

La Colonie des Vacances est très appréciée à Lachine et près de sept cents enfants en ont bénéficié l'an dernier. M. l'abbé Guy Schetagne en est l'aumônier et le moniteur bénévole.

Le public reconnaîtra sans doute son dévouement en répondant spontanément au seul appel annuel qu'il fait à la générosité du public. On peut se procurer des billets pour le souper en s'adressant au presbytère.

Mort subite à Lachine

(Du correspondant de la PRESSE)

Lachine, 19 — M. Arthur Robert, âgé de 69 ans, domicilié à 24, 1ère avenue, Lachine, est décédé subitement, hier matin, en traversant la 15e avenue.

Deux nouveaux vicaires

(Du correspondant de la PRESSE)

Trois-Rivières, 19.—M. l'abbé Antonio Milot, vicaire à Sainte-Thècle, a été nommé vicaire à Saint-Bernard de Shawinigan. M. l'abbé Paul-Emile Caron, vicaire de cette dernière paroisse, est nommé à Sainte-Thècle.

Elu à un poste honorifique

M. Winston-W. Berridge, domicilié à 5169 avenue Westbury, a été élu membre de l'American Society of Heating and Ventilating Engineers. M. Berridge, un diplômé de l'université McGill, est promoteur des ventes à la McColl-Frontenac Oil Company.

Elu marguillier

(Du correspondant de la PRESSE)

S.-Hughes, 19. — M. Joseph Desautels a été élu marguillier, en remplacement de M. Henri Gauthier.

Fête de charité

Le jeudi, 26 janvier, à 8 h. 30 du soir, à la Fédération nationale Saint-Jean-Baptiste, 853 est, rue Sherbrooke, aura lieu la partie de cartes-bingo de l'Association des Employées de bureau, au profit des missionnaires de Chine. Un programme musical sera exécuté et un goûter sera servi. Les messieurs sont invités. On peut se procurer des billets à la Fédération nationale et au bureau de l'A.C.J.C., Palestre Nationale, 840 Cherrier.

Gatehouse

Toute bonne ménagère doit savoir que

CHEZ GATEHOUSE,

elle peut commander par téléphone avec une confiance absolue — et qu'elle sera servie avec le même soin que si elle se déplaçait pour venir elle-même choisir sa marchandise.

Depuis plus de 60 ans ce nom Gatehouse est sinonyme de la plus haute qualité en tout ce qui concerne les aliments.

PL. 8121

POISSON
PETITS POISSONS DE 3 RIVIERES — VERITABLES
Poisson Beurre, Saumon, Achigan de Mer, Poisson Bleu, Doré, Poisson Blanc, Filets de Sole, Hadec fumé, Eperlans, Pétoncles, Homards.

HUITRES
A la mesure, au panier, sur demi-écaille livrées sur glace.

VOLAILLE
Poulets à rôtir et à griller, pigeonneaux, canards de Barbe, Dindes et gibier importé.

HENRY GATEHOUSE AND SONS
628 OUEST rue DORCHESTER

NE MANQUEZ PAS
LES DERNIERS JOURS
de notre
Grande vente annuelle
Comprenant des valeurs régulières de $5. $6. $7. $8.
— A —
$1.39
$2.39
$3.39

VENDREDI et SAMEDI
Vous trouverez
LES PLUS BELLES AUBAINES DE NOTRE VENTE ANNUELLE

SOULIERS
LA PARISIENNE
$4.39 et $5.39

COUVRE-CHAUSSURES
Velours première qualité
Belle fourrure, chaude doublure
$1.39 et $2.39

AUBAINES AUSSI AU RAYON DES ENFANTS

F. X. La Salle & Fils

562 et 1151 STE-CATHERINE Est — 451 RACHEL Est
1651 MT-ROYAL Est — 6566 ST-HUBERT — 2901 MASSON

LA PRESSE

ÉDITION QUOTIDIENNE est imprimée et publiée au No 7, rue Saint-Jacques Ouest, Montréal, par la Compagnie de Publication de LA PRESSE, Limitée.

EUGÈNE BERTHIAUME, Président du Conseil d'Administration — P.-E. DUTREMBLAY, Président de la Compagnie et Gérant Général

Toute correspondance doit être adressée comme suit: LA PRESSE, MONTREAL, Prov. Québec. Le Directeur (Box) — Le nom sur l'Almanach du Téléphone, où se trouvent les numéros des divers services.

LA "PRESSE", telle qu'établie par l'honorable Tréflé BERTHIAUME, est une institution irrévocablement dévouée aux intérêts canadiens-français et catholiques; indépendante des partis politiques, elle traite tout le monde avec justice, protège les petits et les faibles contre les grands et les forts, lutte pour le bien contre le mal, tient tout le monde au courant de tout et fait connaître la vérité par son puissant service d'information; est le champion des réformes sauvant l'huile de la mer des diverses sociétés.

"... une médaille à un grand journal qui s'est placé du premier rang de la presse d'Amérique, la PRESSE de Montréal, qui fait un si large et si symphonique accueil à tout ce qui vient de France et à ce que l'Académie adresse son plus cordial "bonjour". (Extrait du rapport de M. René Doumic sur les concours de l'année tel que lu par le secrétaire perpétuel à la séance publique annuelle de l'Académie Française tenue le 15 décembre 1927 selon le texte publié dans le "Temps" de Paris).

MONTREAL, 19 JANVIER 1939

LA SESSION A QUEBEC

Le Parlement fédéral canadien vient à peine d'ouvrir ses portes que la Législature de Québec suit à son tour: la session a commencé en observant le cérémonial habituel —spectacle dont le public se montre toujours friand — et déjà l'on sait par le discours du Trône quels sont, dans leurs grandes lignes, les réalisations et les projets du gouvernement. Les cadres des différents comités seront bientôt remplis et l'on sera prêt à marcher.

Depuis deux ans qu'elle dirige les affaires de la province, l'administration de l'hon. Maurice Duplessis a pu juger un peu mieux des résultats produits par les mesures qu'elle a passées. Ces résultats sont tels que le programme de la Législature parle d'oeuvres et d'entreprises à continuer, qu'il s'agisse d'agriculture, de colonisation, d'industrie forestière ou minière, des pêcheries, de l'hygiène, des travaux de chômage. Ce qui ne signifie pas que la tâche deviendra moins dure pour les divers services provinciaux. Mais l'expérience acquise sera d'un grand secours.

Le discours du Trône confirme heureusement les déclarations des personnes qui, en ces derniers mois, ont annoncé que le problème universitaire dans notre province recevrait bientôt une solution. L'opinion avait principalement en vue le cas de l'Université de Montréal, dont la situation financière est la plus critique à l'heure actuelle. Mais tant mieux si nos autorités provinciales règlent du même coup et d'une façon permanente le sort des quatre universités du Québec et les empêchent d'avance de se trouver aux prises avec les funestes embarras qui entravaient jusqu'ici l'activité de l'institution montréalaise.

Fasse, en tout cas, que la session soit marquée par une action favorable au progrès économique de la province et au bien-être de notre population! Celle-ci, en ce début d'activités parlementaires, adresse des voeux de succès à l'honorable M. Duplessis, à ses collègues du cabinet, ainsi qu'à l'entière députation qui l'assiste dans sa rude tâche administrative.

CAUSERIES INSTRUCTIVES

L'hon. P.-J. Cardin a donné, l'autre soir, la dernière des causeries radiophoniques destinées à faire connaître au grand public l'organisation et les activités régulières des différents ministères fédéraux, à Ottawa. Les explications données par notre éminent compatriote sur les rouages et le fonctionnement du service des Travaux publics, dont il a la haute direction, complétaient on ne peut mieux la série de discours initiateurs qui se déroule depuis plusieurs mois et qui a dû laisser la masse du peuple canadien fort bien renseignée sur les choses de l'administration fédérale.

Espérons qu'on n'en restera pas là. Ces causeries valent d'être répétées, sinon par les ministres eux-mêmes et dans la même forme, du moins par des officiers supérieurs de chaque ministère qui suivront la méthode d'exposition la plus propre à servir les fins que l'on a en vue. Tous n'ont pas entendu la première tranche des causeries, autour de laquelle on aurait peut-être dû faire une plus grande publicité, mais même ceux qui l'ont suivie en entier, aimeront sans doute à l'écouter de nouveau afin de compléter leur information.

Nos institutions parlementaires sont, à l'heure actuelle, pour ainsi dire au blanc. Plusieurs personnes, et non pas toujours parmi celles qui sont hostiles à la formule de gouvernement démocratique et constitutionnel, sont tentées de les rendre coupables des embarras qui confrontent aujourd'hui le Canada dans le domaine économique et dans le domaine social. Il est donc utile, pour dissiper de telles préventions, de redire par le détail et d'une manière aussi claire que possible, le rôle de chacun des ministères à qui incombe la tâche de gérer les affaires publiques du pays.

Les directeurs d'entreprises industrielles et commerciales sentent le besoin de se rapprocher de la collectivité et, par un simple récit impartial des faits, de l'éclairer sur la nature de leurs activités. L'entreprise gouvernementale n'a pas moins d'importance que celles-là qu'elle résume, à vrai dire, presque toutes. L'Etat est, lui aussi, grand patron, industriel, commerçant, banquier, etc. A plus forte raison doit-il mettre le public au courant de ce qu'il accomplit et de ce qu'il projette. C'est un moyen pratique et facile d'assurer la permanence des institutions canadiennes dont nous sommes justement fiers et qui, pour conserver la pleine mesure de leur influence à travers le pays, doivent continuer à jouir de la confiance de la masse.

A LA CHAMBRE DE COMMERCE

M. Henry Laureys a été élu président de la Chambre de commerce du district de Montréal, à l'assemblée générale convoquée mercredi après-midi de cette semaine. Ce choix, qui a recueilli l'unanimité des suffrages, ne peut que recevoir l'approbation de tous ceux qui, de l'extérieur, s'intéressent à la vie et au prestige de l'organisation.

Le nouveau président s'est acquis en effet à Montréal et dans tout le reste de la province une solide réputation. Il a joué pendant plusieurs années un rôle dont on ne saurait sous-estimer l'importance comme directeur de l'Ecole des Hautes Etudes commerciales. On ne peut oublier les services qu'il a rendus, à ce poste, en dirigeant la préparation des jeunes qui se destinaient au monde des affaires.

Il ne s'est pas contenté du rôle qui lui avait été confié. Il a étudié fort sérieusement et à fond la vie économique canadienne, en particulier les questions commerciales, et a publié sur le sujet des ouvrages très estimés. C'est un spécialiste de tout ce qui touche au commerce du Canada. Et l'on voit tout de suite l'excellence du choix que vient de faire notre Chambre de Commerce.

Sous sa direction l'organisation qui groupe nos hommes d'affaires, nos financiers, nos commerçants sera en état de poursuivre de façon aussi efficace que par le passé la défense des intérêts du groupement qu'elle représente. Les connaissances particulières par lesquelles s'est signalé M. Laureys auraient pu difficilement être employées à une tâche plus utile.

La Chambre de Commerce joue à Montréal et dans la région qui entoure la métropole un rôle utile, nécessaire. Le rassemblement des forces isolées est devenu indispensables de nos jours. Mais l'union doit être accompagnée d'une excellente direction. L'exécutif que la Chambre vient de se donner en la personne de M. Laureys et de ses collègues, nous apporte toutes les assurances que l'on pouvait désirer.

LA CONQUETE DES MARCHES

La prospérité de notre commerce d'exportation est conditionnée par la qualité des marchandises dont nous disposons. Pour nous gagner la clientèle des meilleurs marchés du monde, ainsi que le notait ces jours-ci le sénateur Duncan Marshall, à Ottawa, il nous faut des produits non seulement satisfaisants, mais excellents.

Les facilités de communications, de transport, sont telles actuellement que les distances ne comptent presque plus. Les producteurs iront chercher des clients à l'autre bout de l'univers, s'ils ne les trouvent pas autour d'eux. Il est devenu habituel d'écouler à des centaines et des milliers de milles du lieu de production les articles que l'on a à vendre.

Et ainsi tout pays exportateur doit subir une concurrence internationale en quelque lieu du globe qu'il s'efforce de placer ses marchandises. La lutte deviendra naturellement plus serrée encore lorsqu'il abordera un marché particulièrement riche: il trouvera alors une nuée d'adversaires prêts à lui disputer âprement le terrain par tous les moyens dont ils disposent.

Il y a sans doute souvent des traités de commerce qui avantagent certaines nations aux dépens des autres. C'est le cas du Canada dans ses relations avec la Grande-Bretagne, qui accorde un traitement de faveur aux produits des Dominions et de ses colonies. Mais cela ne fait que circonscrire la compétition, sans l'éliminer tout à fait, et puis les privilèges accordés ne sont pas tels qu'ils enrayent totalement les importations d'autres nations.

Le facteur décisif de la conquête des marchés extérieurs demeure toujours l'excellence des marchandises que l'on offre. Le sénateur Marshall, qui a été ministre de l'Agriculture en Ontario, signalait en exemple qu'en améliorant la qualité de la production canadienne, au cours de ces dernières années, on a réussi en plusieurs cas à accroître nos exportations agricoles vers les îles britanniques.

Il importe encore de faire connaître les produits que l'on veut vendre. La publicité est de nos jours l'auxiliaire indispensable de tous les succès commerciaux. Le gouvernement canadien se préoccupe tout spécialement de cette question et fait une propagande soignée à nos marchandises en Grande-Bretagne. Mais cet effort demeurera stérile si le consommateur britannique n'est pas forcé de constater, à l'expérience, que les éloges publicitaires étaient parfaitement justifiés.

CHRONIQUE D'OTTAWA

Protection des forêts

(Service spécial à la "Presse")

Ottawa, 18 — Les progrès dans les expériences faites en vue de la protection des forêts sont mentionnés dans un communiqué du ministère des Mines et des Ressources.

Bien que les statistiques des vingt dernières années montrent une augmentation générale de 16 p. 100 du nombre annuel des feux de forêts au Canada, elles démontrent également qu'il y a eu une diminution générale de plus de cinquante pour cent dans l'étendue de l'incendie moyenne. La négligence et le grand nombre de ceux qui voyagent dans les régions forestières, en ces dernières années, sont la cause des nombreux incendies, cependant que la réduction de l'étendue de ces feux est réalisée grâce à l'efficacité toujours croissante des organisations de protection. Des méthodes modernes de détection et de prévention, aidées d'un outillage perfectionné, permettent maintenant d'empêcher les incendies de prendre des proportions destructives.

On fait rapport des progrès accomplis dans les expériences faites en 1938 en vue de la protection des forêts contre les incendies. Les projets exécutés aux stations forestières expérimentales du Canada au cours de l'année comprennent le prélèvement de renseignements destinés à la compilation de tableaux des dangers d'incendie, le travail de recherche destiné à perfectionner les méthodes de détection et de prévention des feux de forêts et l'épreuve des nouveaux genres d'outillage contre les incendies.

De nouveaux tableaux des dangers d'incendie pour la compilation du danger quotidien furent publiés pour les principales essences forestières de l'Est du Canada, à l'exception des forêts d'épinette et de baumier. Le travail sur les forêts d'épinette et de baumier fut effectué aux stations expérimentales du Québec et du Nouveau-Brunswick, où un grand nombre de feux sur une grande échelle furent allumés dans des étendues spécialement préparées à cette fin, dans le but d'étudier le comportement de l'incendie dans diverses conditions atmosphériques. De ces expériences et de l'étude des résultats des feux dans le passé, on a obtenu de très précieux renseignements qui aideront à la compilation des tableaux des dangers d'incendie pour les forêts d'épinette et de baumier après la coupe.

On est aussi à faire l'étude de l'application pratique du mesurage et de la prédiction des dangers d'incendie à l'administration forestière, et à préparer des plans pour une région qui indiquera l'action administrative requise à chaque degré de danger.

En collaboration avec le Conseil national des Recherches du Canada on est à préparer des plans préliminaires de projets de recherches sur la pénétration de la vapeur de lumière aux postes d'observation. Plusieurs incendies désastreux qui commencent au cours des périodes de faible visibilité ne sont pas découverts par le système de postes d'observation, avant qu'ils n'aient atteint des proportions considérables, et on espère que les études projetées indiqueront les moyens d'améliorer la visibilité aux postes d'observation pendant les périodes de fumée épaisse.

JAP

BILLET PARISIEN

Le costume "énergique"

Par UN BOURGEOIS DE PARIS

(Service spécial à la "Presse")

Paris, le 28 décembre 1938.

Il faut bien de temps en temps distraire le bon public, qui n'a pas trop le sourire en ce moment: aussi voilà qu'on nous propose un référendum pour une question... fort importante, penserez-vous — où combien! — il s'agit de modifier le costume masculin... pas moins... disait Martine!

Le problème posé est le suivant:

"A quel pays pourrons-nous aller demander des modèles et des leçons de tenue vestimentaires?"

Nous serions en pleine canicule, on comprendrait ce petit jeu, car, à l'heure où l'actualité chôme, il faut bien inventer des enquêtes plus ou moins opportunes pour alimenter les colonnes des quotidiens; il n'est pas de journaliste qui ne sache cela, et ne pense que lorsqu'arrive l'été à lancer son questionnaire sur ceci ou cela. Mais nous sommes en décembre, tout près du jour de l'An, et les événements qui se précipitent mettent sous la plume des gens de Lettres assez de faits intéressants et graves à étaler et à commenter.

Oh! ce n'est pas la première fois qu'on agite le chapitre, non des chapeaux, mais des vêtements masculins. Vous souvenez-vous de l'époque où un journaliste, à allure de clubman, voulait introduire la mode de la culotte de sport, avec le grand bas de laine?

Il y eut quelques jeunes pour adopter d'enthousiasme cette tenue, commode peut-être mais d'aspect assez négligé, donnant l'air de Nemrods en rupture de fusil ou de cyclistes sans machine, aux adeptes de cette mode.

Cela ne dura que peu de semaines, et encore parmi les très jeunes gens. Voilà maintenant qu'on voudrait nous trouver un uniforme; les chemises brunes et les chemises noires font-elles rêver quelques Parisiens?... Les malheureux, eux, ont résolu le problème, au moins pendant les mois de soleil, car par les jours de brouillard et de pluie les plus enragés naturistes — nous en connaissons — sont les premiers à s'emmitouffler dans de chaudes douillettes. Eviter la pneumonie et le coryza est le commencement de la sagesse.

Ceux que tourmente l'envie d'un costume nouveau voudraient un vêtement "respirant l'énergie", c'est leur affirmation. Dans ce cas, on ne voit guère que la tenue militaire, veste droite strictement boutonnée au col, culotte courte enfermée dans de solides bottes, et pour s'abriter de la bise, la capote réglementaire. Avec ce costume mi-soldat, mi-pékin, de couleur sombre, naturellement, qui petit air de casse-cassette, d'homme qui ne supporte pas qu'on lui marche sur les pieds, serait-ce le ton.

Mais où trouver pour demander des conseils sur la garde-robe masculine? chez un pays totalitaire ou chez nos voisins d'au delà le Channel, qui ont toujours attiré nos snobs boulevardiers, qui poussaient l'anglomanie jusqu'à se faire blanchir à Londres.

Certes, le duc de Windsor s'amuse en ce moment à lancer quelques vêtements chez nos grands tailleurs parisiens, le duc de Gloucester passe pour un gentleman très élégant, mais la bonne coupe de leurs habits ne nous paraît pas dépasser la rectitude de celle de nos hommes du monde soignés.

Alors...

Eh bien, il faut voir venir les idées; en attendant, c'est un sujet plaisant pour nos chansonniers qui ne manqueront pas de lancer des couplets spirituels sur le costume qui doit "respirer l'énergie"...

Au fond, c'est une plaisanterie aimable, charitable même, car nous avons bien besoin d'être un peu distraits des pensées trop sérieuses, des comptes et des chiffres qui tourmentent nos cervelets.

Il est bon, de temps en temps, de s'accorder un peu de délassement.

L'esprit de la marine

La "Revue des Deux Mondes" publie un remarquable article, "L'Esprit de la Marine", du vice-amiral Durand-Viel, de l'Académie des Sciences, qui était, il y a encore peu de mois, chef d'état-major de la Marine. De cette belle étude se dégage cette impression que, tant en ce qui concerne le moral que la préparation à l'action, la Marine française a atteint un haut degré. Valeur au reste qui n'est pas seulement d'aujourd'hui, mais que l'amiral Durand-Viel a été à même de constater au cours d'une longue carrière.

"Peut-être, écrit-il, le grand public n'est-il pas complètement initié à la préparation d'une école à feu dans une escadre? Le rendement des tirs au canon, défini par une formule élémentaire où figurent le nombre de coups au but et la vitesse du tir, oscillait vers 1907 autour de 17 pour 100. Des résultats obtenus en appliquant consciencieusement les prescriptions réglementaires, avaient été longtemps considérés comme satisfaisants.

Cependant, née de l'institution de concours d'honneur, une vive émulation avait commencé à cette date à se développer parmi les canonniers des divers bâtiments de l'escadre. Ne ménageant ni leur temps ni leur peine, leurs officiers, après avoir analysé de plus près les nombreux éléments dont dépend l'efficacité de l'artillerie de bord, s'étaient attachés à perfectionner par leurs propres moyens le matériel encore bien défectueux dont ils disposaient: appareils de direction du tir et de transmission des ordres, hausses et mécanismes de pointage. Ils s'étaient efforcés enfin d'améliorer la formation et l'entraînement du personnel: pointeurs, surveillants de pièces, de soutes et de transmissions; de "rapprocher" les manœuvres, de mettre chacun à sa place et de l'y stabiliser.

"S'il m'est permis de citer d'aussi humbles exemples, ce n'est pas sans un certain attendrissement que je repense au jeune canonnier Pont, mort depuis pour la France sur le "Gambetta", dans le canal d'Otrante, qui en 1908 suppléait ingénieusement à l'absence de vis de réglage en calant les lunettes de visée avec des feuilles chiffonnées d'un papier à cigarettes dont il avait exactement mesuré l'effet de correction angulaire; ou bien ces autres charmants artilleurs Le Roux, mort depuis quelque part, du côté de Changhaï, prodigieux animateur qui, chargé d'assurer dans les soutes un approvisionnement accéléré des munitions de gros calibre, adoptait avec un sourire amusé tous les matelots habiles pour remplir des autres services, et réussissait à les passionner pour leur tâche ingrate et dure.

"Je vous revois, Aumiach, petit matelot breton, mort depuis en août, faisant littéralement voler entre vos mains un projectile de 60 kilos du parc d'approvisionnement à la culasse de la pièce, grâce à l'entraînement que vous poursuiviez en dehors des heures d'exercices; et vous, Mollenhaut, solide Palmipolais, disparu depuis dans l'Atlantique avec l'aviso "Surfren", que j'avais promis au rang de secrétaire du commissaire, et qui patiemment mes instructions auprès de vos camarades avec autant d'esprit que de bon sens.

"Pourquoi ne les citerais-je pas comme modèles tous ces maîtres, seconds maîtres, chefs de tourelle, qui, avec leurs armements, au total quelque trois cents hommes, rivalisaient de zèle, de dévouement, d'ingéniosité, et si souvent s'élire littéralement dans leur poste, alors que, par grosse mer, l'œil collé à une lunette de contrôle, j'étudiais leurs réflexes devant les oscillations apparentes du but?

"Leurs des écoles à feu qui sanctionnaient ce travail de préparation, aussi méthodique qu'acharné, à la simple perceptible, à l'entraînement même des exécutants qui n'impressionnait pas tant, le rendement du tir de certains cuirassés atteignit 36 pour 100.

"Aujourd'hui comme autrefois, l'état d'esprit des marins s'inspire d'un même idéal dans chaque service de chaque navire, dans chaque escadre. Ils savent qu'au service de cet idéal on obtient de grands résultats, des résultats souvent inespérés, en agissant en même temps dans toutes les directions, sans en négliger aucune, parce qu'une telle action possède un extraordinaire pouvoir de multiplication."

Le SOURIRE de la VIE

ROSSERIE

—Cette jeune fille manque de politesse: elle m'a demandé si je savais danser.

—Mais cette question n'a rien de vexatoire.

—Si, parce qu'elle me l'a posée précisément pendant que je dansais avec elle.

* * *

DIFFICILE!

—Mon cher, actuellement, il y a une quantité extraordinaire de gens qui mettent le nez dans nos affaires.

—Pourquoi ne les en empêchez-vous pas?

—Je ne puis pas: je fabrique des mouchoirs.

* * *

UN HOMME SUR DE LUI

—Quelle haine! Ne vous jetez pas à l'eau puisque vous ne savez pas nager. Vous allez vous noyer!

—Oh je ne sais rien, j'ai un très flottant.

* * *

Un paysan soulevait deux chevreaux et tâtait en vendeur une vache tenue par deux vachers.

—Ah! ah! deux vaches vaut-il deux chevreaux.

—Pourquoi pas! Un lait en pousse bien deux!

* * *

ENNUI!

—Mais j'ai chanté dans toutes les soirées mondaines.

—Et les ouvertures vous intéressent-elles?

* * *

ENTRE AUTEURS

—Mais comment se fait-il que la salle soit vide à chacune fois où j'ai joué votre pièce?

—Je vais vous expliquer. Le mari de ma principale interprète est extrêmement jaloux et, à chaque fois où j'ai donné ma pièce, il loue la salle pour lui tout seul.

Vous souvenez-vous?

La "Presse" écrivait, le 20 janvier 1899, il y aura 40 ans demain:

Le représentant James Hamilton, de l'Etat de Washington, a déposé entre les mains du secrétaire d'Etat une protestation énergique de la part de ses commettants, contre la Colombie-Britannique, qui viole les stipulations de l'application des mines de cette province.

* * *

M. J.-D.-W. Jobin, qui, en 1866, prit un risque de sa vie contre la guerre de Sécession, vient de mourir à Ottawa, Minn., à l'âge de 93 ans.

* * *

Les dépêches laissent entendre que la situation est loin d'être brillante pour les Américains, aux îles Philippines. Les Philippins refusent leur indépendance de tout gouvernement étranger.

* * *

On lisait dans la "Presse", le 20 janvier 1909, il y aura 30 ans demain:

L'hon. Sir Chevrier a été nommé sénateur pour Saint-Boniface en remplacement de l'hon. M. Bernier.

* * *

Le volcan situé près de la ville de Colima, au Mexique, est en éruption. Les vacillations précèdent de violents tremblements de terre.

* * *

L'élection de Yukon, qui avait été différée, vient d'avoir lieu et M. Congdon, le candidat libéral, a été élu par 306 voix de majorité.

* * *

La "Presse" relatait, le 20 janvier 1919, il y aura 20 ans demain:

Le prince Jean, fils cadet de LL. MM. le roi Georges et la reine Marie d'Angleterre, est décédé le 19 janvier, à Sandringham, à l'âge de 13 ans.

* * *

M. Nicholas-P. Pachitch, premier ministre de Serbie, a donné sa démission. Le prince régent Alexandre a demandé à Stojan Protitch de former un nouveau cabinet pour le royaume des Serbes, Croates et Slovènes.

* * *

Il est annoncé dans les milieux diplomatiques que les troupes allemandes qui sont massées sous la direction du feld-maréchal von Woyrsch pour arrêter l'invasion polonaise, formeront deux corps d'armée.

* * *

La "Presse" écrivait, le 19 janvier 1929, il y a 10 ans aujourd'hui:

Une réunion de la commission des réparations aura lieu aujourd'hui, pour entendre la déclaration du gouvernement des Etats-Unis sur le choix des Américains qui feront partie du comité des experts sur les réparations. On ne croit pas que le gouvernement américain s'oppose aux nominations de MM. Morgan et Young.

* * *

Le rétablissement du roi Georges paraît assuré. Il est même question d'enlever le monarque aux brouillards de Londres.

* * *

Il est annoncé que cinq nouvelles banques, à 66 millions au total de Walworden, premier point de divisions du chemin de fer de la baie d'Hudson, à partir de Le Pas, souffrent de faim. Des femmes et des enfants sont en détresse.

La SANTÉ pour TOUS

Nutrition parfaite nécessaire

Le spécialiste de la "Presse"

Les enfants de pâlichons, nous l'avons déjà dit, souvent, sont éloignés des parents au courant de la campagne. On évitera tout ce qui peut gêner la respiration des bébés, notamment l'emploi des vieilles épais, serrés très près du visage et qui obligent à respirer par la bouche.

Pour guérir, le tuberculeux doit manger: il a besoin non seulement de la ration d'entretien, mais de la ration de la guérison.

Dans la bataille qui se livre entre le bacille et la cellule, celle-ci ne peut l'emporter que par une nutrition parfaite. Le meilleur aliment est celui qui se digère vite et nourrit fortement; un classement doit donc être établi entre eux.

Au premier rang est la pulpe de viande crue, qui peut être prise en bouchées, dans du bouillon tiède ou froid, et mélangée à une purée de pommes de terre ou de lentilles. Pour l'obtenir, on racle la surface de la viande avec un couteau mousse; on pile ses filaments ainsi obtenus, on étale le produit sur un tamis à purée, puis on l'écrase avec une cuillère. Le résultat doit être une pulpe sans grumeaux. Cette pulpe sera faite au moment du repas, car elle s'altère facilement.

Les œufs peuvent être donnés sous toutes les formes; et, heureusement, elles sont assez nombreuses pour ne pas lasser. Les œufs sont d'autant plus digestibles qu'ils sont moins cuits.

Un œuf cru à dix heures et à quatre heures constitue un excellent goûter.

Les poissons, surtout à chair fine: sole, merlan, brochet, etc., varient heureusement le menu et sont d'une digestion rapide.

On donnera en outre du lait stérilisé ou simplement bouilli, du pain grillé ou non, des légumes, notamment des pommes de terre, du beurre qu'on supprimerait en cas de diarrhée.

Si le phtisique n'est pas dyspeptique, on peut lui donner toutes les viandes, mais insister sur les viandes grasses et les poissons à chair riche: maquereau, hareng, grillons d'oie, rillettes, foie gras, canard, fromages, pâtes et pain.

—L'individu qui reste assis et ne fait que ce qu'on lui dit de faire ne s'entendra jamais commander des choses importantes. (Ch. SWAB).

Il y a 20 ANS en image

SERVICE EXCLUSIF A LA PRESSE

MALGRÉ L'OPPOSITION DES ETATS-UNIS, LLOYD GEORGE OBTIENT LA REPRÉSENTATION DES COLONIES BRITANNIQUES A LA CONFÉRENCE DE LA PAIX.

LE BRIDGE

Par ARSÈNE DESROCHERS — MEMBRE AGRÉGÉ DES STUDIOS DE ELY CULBERTSON

UN COUP PEU BANAL

Sud fut certainement très optimiste quand il demanda le petit chelem à pique avec une chicane à la couleur de son partenaire. Décidé malgré tout à remplir son engagement, il élabora un brillant plan de campagne et aurait gagné le coup si Ouest n'avait pas fait une défense peu commune.

Donneur: Sud.
Tous vulnérables.

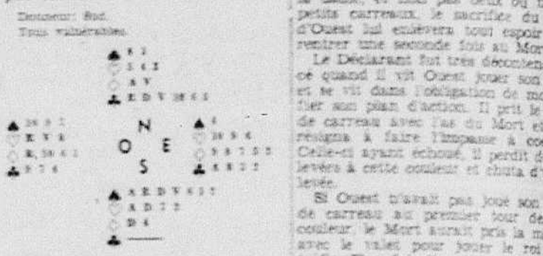

Les enchères:

SUD	OUEST	NORD	EST
1 ♠	passe	2 ♣	passe
2 ♥	passe	4 ♣	passe
4 ♠	passe	5 ♣	passe
6 ♠	tous passent		

Attaque d'Ouest: dix de pique.

Ouest fit la meilleure entame possible en jouant le dix de pique. Sud vit aussitôt que son contrat ne dépendait que de la réussite de l'impasse contre le roi de carreau, impasse qui créerait deux rentrées au Mort pour lui permettre d'affranchir les trèfles pour les passer ensuite. Il évitera ainsi la nécessité de tabler sur le succès de l'impasse à cœur et sur l'heureux partage de la couleur. Cet intéressant plan de campagne aurait réussi si Ouest n'avait pas été à la hauteur de la situation.

Sud fit trois tours d'atout et joua le quatre de carreau à la quatrième levée avec l'intention de faire l'impasse du valet. Ouest s'arrêta un instant pour songer aux enchères et se dit: "Si le Déclarant ne s'attaque pas dès maintenant aux trèfles plutôt qu'aux carreaux, c'est qu'il n'en a pas; autrement il aurait joué de cette longue couleur facilement affranchissable au Mort. Afin de se créer deux rentrées au Mort, l'une pour affranchir ses trèfles et la seconde pour les passer, l'impasse à carreau est nécessaire au Déclarant. Il me faut donc tuer une de ces rentrées". A l'encontre des principes établis, Ouest mit donc son roi de carreau sur le quatre du Déclarant.

Ouest n'avait rien à perdre en jouant de la sorte, car Est ferait toujours la Dame s'il l'avait dans son jeu. Il est très peu probable, si l'on se fit aux enchères, qu'Est n'ait qu'un seul carreau. D'autre part, si le Déclarant tient deux carreaux par la dame, et non pas deux ou trois petits carreaux, le sacrifice du roi d'Ouest lui enlèvera tout espoir de rentrer une seconde fois au Mort.

Le Déclarant fut très déconcerté quand il vit Ouest jouer son roi et se vit dans l'obligation de modifier son plan d'action. Il prit le roi de carreau avec l'as du Mort et se résigna à faire l'impasse à cœur. Celle-ci ayant échoué, il perdit deux levées à cette couleur et chuta d'une levée.

Si Ouest n'avait pas joué son roi de carreau au premier tour de la couleur, le Mort aurait pris la main avec le valet pour jouer le roi de trèfle. Une fois l'as d'Est tombé et coupé, le Déclarant serait rentré au Mort avec l'as de carreau et aurait remporté toutes les levées.

On bridge ...

Au Club Culbertson

Voici les noms des équipes qui prennent les premières positions du classement lors du premier tournoi hebdomadaire de bridge-contrat en duplicata de l'année 1939:

Jers—J. D. Macfarlane et O. A. Wetherbury 3591
Nemo—Paul Charlebois et Paul-Emile Dubois 3467
Nemo—J. Kent et L. Evans 3478

Un autre tournoi de même genre, auquel sont invités tous les amateurs de bridge-contrat, aura lieu lundi soir prochain.

Au Club Canadien

Trois équipes sont arrivées à égalité pour la première position lors de la rencontre hebdomadaire de bridge-contrat en duplicata réservée aux membres du Club Canadien: J.-M. Boulard et J.-Parfait Bisson, Charles Duval, N. P. et Jean Robillard, Lorenzo Lapointe et Alonzo Bourque obtinrent un pourcentage de 575 et, Louis Desjardins, jouant avec Paul Brousseau, les suivirent de près avec 561.

Les tournois du lundi soir du Club Canadien ne sont ouverts qu'aux membres du cercle.

ESSAYEZ CETTE NOUVELLE RECETTE
C'EST BON MARCHÉ ET EXCELLENT

NE COUTE QUE QUELQUES SOUS LES ENFANTS L'AIMERONT

Mères, préparez un sirop en laissant dissoudre 2 cuillerées à soupe de sucre dans une demi-tasse à thé d'eau ensuite. Ajoutez-y le contenu d'une petite bouteille de Mixture de Boskley soutire la toux et mitonnez bien. Ceci vous fera 3 bouteilles du remède bien alcalin le plus efficace contre la toux et vous économiserez de l'argent. Prendre une cuillerée à dessert toutes les demi-heures. C'est merveilleux comme il soulage vite tous et rhumes opiniâtres. Empêchements l'oppression diminue — le phlegme est expulsé — les tubes bronchiaux se dégagent — la respiration devient plus facile — le sommeil plus profond.

Procurez-vous une bouteille de Mixture de Boskley aujourd'hui et faites 3 bouteilles — aussi pour toute la famille durant la mauvaise saison. Rendez-vous compte vous-même pourquoi nous disons que le meilleur remède contre la toux se fait chez-soi avec la Mixture de Boskley que l'on trouve dans toutes les pharmacies. 15

Faites Publier Votre

ANNONCE

Par Téléphone!

VOUS n'avez plus maintenant à vous déranger pour faire paraître une annonce classée dans LA PRESSE.

Il Suffit de Signaler

PL. 7841

et de dicter votre annonce à l'une de nos téléphonistes

Ce service est à votre disposition de 8.30 a.m. à 9 p.m., chaque jour sauf le samedi jusqu'à 1 p.m.

ANNONCES CLASSÉES
LA PRESSE

LA SESSION FÉDÉRALE

La nationalisation de toutes les fabriques de munitions

Le député créditiste O.-B. Elliott assure que le Canada pourrait ainsi réarmer au prix coûtant. — Débat qui traîne en longueur.

L'admission des réfugiés

Le député C.C.F. de Rosetown-Biggar veut que le gouvernement soit plus libéral à leur égard. — La campagne antisémite.

(De l'envoyé spécial de la "Presse")

Ottawa, 19. — Le débat sur l'adresse en réponse au discours du trône a traîné en longueur, hier après-midi, à la Chambre des communes. Les partis ont laissé à quelques députés le soin d'alimenter la discussion.

M. M.-J. Coldwell, député C. C. F., de Rosetown-Biggar, a demandé au gouvernement d'admettre un nombre raisonnable de réfugiés des pays d'Europe au Canada. Il a aussi protesté contre la campagne d'antisémitisme qui se poursuit dans certaines parties du Canada, campagne, a-t-il dit, qui est inspirée par les nazis. Cette propagande, a-t-il ajouté, sème le désaccord parmi les Canadiens.

M. Coldwell s'est lancé à l'attaque du gouvernement en disant que le discours du trône ne laisse pas le moindre espoir de soulagement aux agriculteurs de l'Ouest.

"On ne peut dire en vérité, dit-il, que les $40,000,000 que le gouvernement central versera pour le maintien du prix minimum du blé compensera la perte de la préférence accordée aux céréales du Canada sur le marché britannique. Il importe, par ailleurs, que le ministère définisse plus clairement la politique qu'il entend suivre, cette année, au sujet de la vente de notre blé.

En faveur des réfugiés

M. Coldwell accusa ensuite le Dominion de rester indifférent aux appels de détresse des nations d'Europe menacées par la politique de conquête des pays dictatoriaux. Le député de Rostown-Biggar dénonça fortement la propagande allemande au Canada. "Des pamphlets nazis de tout genre", ponctua-t-il, "circulent librement au Canada, empoisonnant le peuple d'anti-sémitisme. Je trouve bien que l'on parle tant en cette Chambre de propagande communiste et si peu de celle des hitlériens".

Il conclut ses remarques en demandant au premier ministre Mackenzie King de faire preuve d'humanité en accueillant en masse, en notre pays, les réfugiés de l'Europe centrale.

M. R.-J. Deachman

M. R.-J. Deachman, député libéral de Huron-Nord, se prononça contre l'expérience inflationniste de la Nouvelle-Zélande. "C'est là", dit-il, "un essai économique dangereux qui aura peut-être de funestes résultats, d'ici deux ans.

Selon le parlementaire de Huron-Nord, la seule solution au chômage consiste à donner du travail à plus de main d'oeuvre possible, — même à salaire réduit.

"Le principal obstacle à une telle mesure", conclut-il, "provient de la classe ouvrière elle-même".

M. O.-B. Elliott

L'orateur suivant, M. O.-B. Elliott, préconisa la nationalisation de toutes les fbariques de munitions. "Le Canada", expliqua le député créditiste de Kindersley, "pourrait alors se réarmer au prix coûtant."

"Un parlementaire conservateur, M. John-R. MacNicol, de Davenport-Toronto, affirma que toute la friction entre les gouvernements d'Ottawa et de Toronto provient du refus de permettre à l'Ontario de détourner les eaux de la rivière Kénogami dans le lac Supérieur. "D'ailleurs", commenta-t-il, "je m'oppose moi-même à un tel projet dont le but caché est, à mon avis, de permettre à la cité de Chicago de détourner un volume encore plus considérable des eaux des grands lacs".

Félicitations de l'hon. M. Manion à l'hon. C.-G. Power

(Du correspondant de la PRESSE)

Ottawa, 19. — L'hon. R.-J. Manion, chef de l'opposition, au cours de la séance à la Chambre des communes, hier, a félicité l'hon. C.-G. Power qui célébrait le 51e anniversaire de sa naissance. L'hon. M. Manion déclara que le ministre des pensions et de la santé nationale est un ami de longue date. Il espère qu'il passera encore de longues années "en cette Chambre ou en l'autre". (le Sénat).

L'hon. M. Power, en remerciant le chef de l'opposition, lui fit remarquer qu'il n'avait pas encore atteint l'âge lui permettant de faire une dissertation philosophique sur ses 25 ans au Parlement. L'hon. M. Power est né à Sillery, Québec, le 18 janvier 1888.

La Sûreté municipale de Hull disparaîtra

(Du correspondant de la PRESSE)

Ottawa, 19. — Le comité de police de Hull a décidé d'abolir son bureau de détectives et à partir d'aujourd'hui, le travail que faisait ce bureau sera confié à la Sûreté provinciale dont le chef ici est M. Eugène Décosse. La Sûreté provinciale a aussi juridiction dans les comtés de Hull, Pontiac, Papineau et Gatineau. Les détectives de Hull seront absorbés dans la police municipale.

Le jeu de cartes dans les manèges militaires

(Du correspondant de la PRESSE)

Ottawa, 19. — Le ministère de la défense nationale demande immédiatement un rapport sur le jeu de cartes qui pourrait se pratiquer dans les manèges militaire au Canada. Le juge Ebbs, de Whitby, a condamné deux jeunes gens pour vol, et ces derniers auraient déclaré qu'ils avaient comploté le vol alors qu'ils avaient passé la nuit à jouer aux cartes dans une salle d'exercices militaires.

Au Sénat

Le Canada ne s'est engagé à participer à aucun conflit

Nos préparatifs militaires, ajoute l'hon. Raoul Dandurand, sont destinés à défendre la neutralité du Dominion.—La gare du C.N.R. à Montréal.

LA SITUATION INTERNATIONALE

Après les remarques du très hon. A. Meighen, le Sénat adopte l'adresse en réponse au discours du trône et s'ajourne au 14 février.

(Du correspondant de la "Presse")

Ottawa, 19.—Les dépenses demandées pour fins militaires ne sont que pour la défense intérieure et ne comportent aucun engagement de participer à une guerre à l'étranger, a déclaré l'hon. Raoul Dandurand, leader du gouvernement au Sénat, en parlant sur l'adresse en réponse au discours du trône. "La politique libérale, dit-il, n'a pas varié depuis que Sir Wilfrid Laurier affirmait, en 1910, la souveraineté du Parlement".

Au sujet de la gare du Canadien National à Montréal, le sénateur Dandurand a donné lecture d'une lettre de la direction du réseau national affirmant que la construction d'une gare centrale à Montréal serait très avantageuse pour le réseau.

Le Sénat a adopté l'adresse en réponse au discours du trône, puis s'est ajourné à mardi le 14 février.

L'hon. sénateur Raoul Dandurand, après avoir fait une brève allusion à la prochaine visite du roi et de la reine, a traité de la situation internationale.

Chèque en blanc tiré sur la France que l'Italie veut encaisser

Il a rappelé, en débutant, que la question la plus importante, l'an dernier, était la nature des promesses faites par Hitler à Mussolini pour avoir le champ libre en Autriche et en Tchécoslovaquie. La seule réponse plausible, c'est que l'Italie a reçu un chèque en blanc tiré sur la France. Il s'agit maintenant pour l'Italie d'encaisser ce chèque. C'est ce qui explique le geste agressif de Mussolini à l'égard de la Tunisie.

La question la plus brûlante à l'heure actuelle est la suivante: "Les dictateurs sont-ils prêts à risquer le tout pour le tout, cette année, avant que la Grande-Bretagne ait complété son réarmement?"

L'hon. sénateur Dandurand s'élève contre la thèse exprimée, la veille, par le très hon. Arthur Meighen, à l'effet que le gouvernement canadien devrait dire qu'il coopère entièrement avec le gouvernement britannique, en matière de défense.

"Le très hon. M. Meighen, dit-il, croit-il que le Canada devrait se mettre au pas des divers gouvernements de la Grande-Bretagne et les suivre dans leurs exercices de voltige? Veut-il que notre pays suive les variations des divers gouvernements qui se succéderont avec des politiques différentes et souvent diamétricalement opposés en Grande-Bretagne?"

L'hon. M. Dandurand dit que, pendant cinq ans, il a été témoin des volte-faces du gouvernement de Ramsay MacDonald et de ceux qui l'ont suivi.

"Le très hon. M. Meighen, dit-il, pousse son impérialisme à l'extrême limite. En 1922, il était prêt à suivre Lloyd George et à envoyer un corps expéditionnaire aux Dardanelles.

La politique libérale n'a pas varié, depuis 1910

"La politique libérale, poursuivit-il, n'a pas varié depuis que Sir Wilfrid Laurier affirmait, en 1910, la souveraineté du Parlement. Le présent discours du trône recommande de faire des préparatifs militaires pour défendre la neutralité du Canada et se mettre en mesure de repousser les coups d'un agresseur. Les dépenses demandées pour fins militaires ne sont que pour la défense intérieure et ne comportent aucun engagement de participer à une guerre à l'étranger. C'est l'opinion que le premier ministre, le très hon. Mackenzie King, a exprimée en maintes occasions.

"En 1925, le très hon. Arthur Meighen est allé plus loin. Il a déclaré que, devant une menace de guerre le gouvernement devrait en appeler au peuple".

L'hon. sénateur Dandurand cita à l'appui de cet avancé un discours prononcé par le leader conservateur à Hamilton. Il déclara qu'il partageait ces vues, seulement il serait plutôt en faveur d'un référendum que d'une dissolution des Chambres. Il rappela aussi que le très hon. Mackenzie King avait déclaré à Genève que le Parlement serait consulté, avant de décider de participer à une guerre en dehors du territoire canadien.

Le geste de sir John-A. Macdonald, en 1885

Il rappela que sir John-A. Macdonald avait refusé, en 1885, d'envoyer des troupes en Egypte, parce qu'il s'agissait d'une querelle dans laquelle le Canada n'avait rien à faire.

"Le Canada, dit-il, organise sa défense pour faire face à toute éventualité. Il ne sait pas à quelle situation il devra faire face. Il ne sait pas d'avance avec qui il devra coopérer. Tout ce qu'il sait c'est qu'il doit se protéger contre des attaques et que ces attaques viendront du Pacifique ou de l'Atlantique.

"Il faudra défendre notre neutralité si les Etats-Unis sont entraînés dans un conflit, et ensuite résister à toute attaque qui pourrait résulter d'un embargo prononcé par le Canada contre un Etat qui serait l'agresseur contre une nation du Commonwealth. Le président Roosevelt en a dit autant pour les Etats-Unis.

"Il n'y a pas de doute que si, aujourd'hui ou demain, un gouvernement décidait de recommander au Parlement l'envoi d'un corps expéditionnaire à l'étranger, il n'y aurait plus qu'un embryon de cabinet, ce qui ne serait pas de nature à maintenir l'unité nationale.

L'accord commercial avec Washington

Parlant ensuite du traité avec les Etats-Unis, l'hon sénateur Dandurand dit que cela constitue une réduction des droits de douane comme il n'en a jamais été encore tenté. "Ce traité, dit-il, produira des avantages pour le producteur et le consommateur, avantages qui se prolongeront durant de nombreuses années".

Il toucha ensuite à la question du chômage.

"Nos restrictions constitutionnelles, dit-il, ont empêché d'adopter des remèdes sur une grande échelle, mais, dans les questions qui sont de son ressort, le gouvernement n'a pas manqué à son devoir et a appliqué les mesures qui s'imposaient. Le gouvernement a pris des moyens pour activer l'embauchage par le plan d'amélioration aux maisons, la loi des habitations et l'assistance aux municipalités. Vraiment, le très hon. M. Meighen envisage la situation d'un oeil trop pessimiste".

La gare centrale du C. N. R. à Montréal

L'hon. sénateur Dandurand parla ensuite de la gare centrale qui serait construite à Montréal par les chemins de fer nationaux. On a déjà dépensé, dit-il, $15,000,000 pour ce projet. Il a fallu payer des intérêts sur un capital improductif, et tant que les travaux ne seront pas terminés, Montréal sera sans gare centrale. Le seul moyen de retirer des profits de ces dépenses élevées est donc de terminer les travaux. C'est la décision que le gouvernement a prise, après mûre considération.

"Le gouvernement n'aura qu'à contribuer à la main-d'oeuvre. Les autres dépenses seront entièrement supportées par les chemins de fer nationaux. Le gouvernement veut que ces travaux aient surtout pour but de remédier au chômage.

"On a critiqué ces dépenses et c'est pour cette raison que j'ai demandé aux chemins de fer nationaux de les justifier".

L'hon. sénateur Dandurand donna alors lecture d'une communication des chemins de fer nationaux disant que la construction d'une gare centrale serait très avantageuse pour ce réseau.

Cette communication disait qu'il n'est pas pratique de se servir de la gare Windsor et que d'ailleurs cela coûterait trop cher.

Le très hon. Arthur Meighen

Le très hon. Arthur Meighen dit ensuite que tout conseil d'administration des chemins de fer nationaux, qui faisait annoncer ses projets au cours d'une élection complémentaire par des ministres de la Couronne, n'était qu'un outil entre les mains du gouvernement et n'avait pas le droit de se faire entendre après cela au Parlement.

"Le leader ministériel, continua-t-il, a déclaré que le Canada ne pouvait se préparer que pour sa propre défense et qu'il ne savait pas quels seraient ses alliés dans la prochaine guerre. Nous le savons tous. Quelqu'un doute-t-il que chaque fois que le Canada sera engagé dans un conflit, la Grande-Bretagne sera à ses côtés.

"Le Canada doit se préparer à sa propre défense en coopération avec la métropole".

Le très hon. M. Meighen déclara que dans son discours d'Hamilton auquel l'hon. sénateur Dandurand a fait allusion, il n'a jamais fait mention d'un référendum.

"Si j'étais le chef du gouvernement, s'écria-t-il, et que le Parlement décidait de faire la guerre, j'appuierais, dans une élection générale, tous les candidats, sans distinction de partis politiques, qui auraient voté en faveur de la participation au conflit.

"Nous avons un intérêt commun à la défense du Canada avec la Grande-Bretagne. Celle-ci a aussi un intérêt commun avec la France. On ne peut se représenter le Canada faisant la guerre sans l'assistance de la Grande-Bretagne.

"Une politique de coopération en matière de défense est la seule possible".

L'adresse est adoptée

L'adresse en réponse au discours du Trône fut ensuite adoptée sans division.

L'hon. sénateur Arthur Sauvé demanda au leader du gouvernement s'il ne serait pas possible d'obtenir des exemplaires de l'accord commercial avec les Etats-Unis avant le débat sur le budget.

Ce document sera déposé.

Abolition de la Cour d'appel des pensions

Des bureaux d'appel composés de 3 membres chacun rendront des décisions définitives dans le cas des vétérans. — Les députés perdent leur mercredi.

(Du correspondant de la "Presse")

Ottawa, 19. — Les députés ont perdu leur premier mercredi de la session, le discours du Trône ayant préséance sur la législation privée. Ce fut une séance de trois heures.

Comme aux sessions antérieures, le gouvernement porte une attention particulière aux anciens combattants. Cette semaine, le ministre des pensions et de la santé nationale annonçait une nouvelle règlementation relative à l'hospitalisation des anciens militaires. Aujourd'hui, l'hon. M. Power soumet au Parlement un bill modifiant la loi des pensions. C'est le premier projet de loi présenté par le gouvernement à la présente session.

Le bill de l'hon. C.-G. Power abolit la Cour d'appel des pensions, institue des bureaux d'appel de la commission, chacun se composant de trois membres au lieu des "quorums" actuels de la commission; attribue aux bureaux d'appel une certaine juridiction qui appartient actuellement à la Cour; rend la décision d'un bureau d'appel définitive et, en général, éclaircit le texte de certains articles de la loi actuelle.

La personne qui remplit actuellement les fonctions de registraire de la Cour doit être et devenir, durant bon plaisir, membre du personnel du ministère, et elle doit être nommée dans le ministère à un emploi permanent dont la classification ne devra pas être inférieure à celle de commis en chef.

Il y a prorogation de délai pour les demandes de pension. Avant le premier jour de janvier 1942, à l'égard d'un membre des forces qui a été de service sur un théâtre réel de guerre; toutefois, la commission peut, à sa discrétion, en ce qui concerne cette catégorie, permettre que la demande soit reçue après le premier jour de janvier 1942.

A la demande du requérant, un bureau d'appel de la commission peut ordonner que toute requête soit entendue à huis-clos, s'il estime qu'une audience publique pourrait être désavantageuse et qu'une audience à huis-clos ne serait pas contraire à l'intérêt public.

La nouvelle loi entrera en vigueur le 1er juillet prochain.

La discussion du bill se fera à une autre séance.

Le prix de machines agricoles

M. Liguori Lacombe, député de Laval-Deux-Montagnes, s'informera si au cours de l'année dernière des réductions ont été faites sur le prix de liste des tracteurs et des machine agricoles. Il veut savoir quelles sont les compagnies qui ont fait des réductions et à quel moment de l'année ces réductions ont été faites.

A SUIVRE SUR LA PAGE 9

IMPERIAL LIFE VA DE L'AVANT!

Nos livres, pour 1938, indiquent douze autres mois de progrès au cours de 41 années de service à une grande famille d'assurés.

● L'Union fait la force, et dans la force réside la sécurité. Le nombre de gens qui confient leurs économies à cette Compagnie, dans le but de sauvegarder l'avenir de leurs dépendants et de s'assurer une sécurité pour leurs vieux jours, augmente régulièrement d'année en année. La Compagnie est en mesure de faire une reddition de comptes à ses assurés, comme suit:

Total des Polices en Vigueur .	$295,412,238.00
Polices Payées et Renouvelées	26,336,811.00
Total de l'Actif	88,209,303.26
Réserves pour les Polices et les Rentes	70,516,853.00
Revenus fournis par les Primes et les Intérêts	13,610,025.07

Au cours des neuf dernières années—dont plusieurs furent des années de crise—la Compagnie a payé aux détenteurs de polices, aux bénéficiaires et aux rentiers la somme de $67,892,048.22. Au cours de cette même période, le total de l'actif a atteint la somme de $30,349,066.34.

La Compagnie se préoccupe de toutes les obligations assumées envers les assurés d'une façon plus stricte que ne l'exige le Gouvernement, et ses valeurs en portefeuille figurent, à l'actif, pour un chiffre beaucoup moindre que les cours actuels du marché.

En outre, la Compagnie assure une sécurité additionnelle à ses assurés, grâce à un surplus de $6,324,916.65, à un fonds de réserve de $1,000,000.00 et à un capital entièrement versé de $1,000,000.00.

Un exemplaire complet de notre Rapport Annuel vous sera envoyé sur demande

THE IMPERIAL LIFE
ASSURANCE CO. OF CANADA

FONDÉE EN 1897 — SIÈGE SOCIAL, TORONTO

Succursales et agents dans tous les grands centres

Chez Max Beauvais

RÉDUCTIONS SEMI-ANNUELLES

Votre Choix Sans Réserve!

TOUS NOS PALETOTS D'HIVER

Comprenant les BURBERRYS

TOUS NOS COMPLETS

TOUS NOS HABITS DE SOIRÉE

Jamais Vous n'avez Vu d'aussi Grandes Valeurs!

20% DE RÉDUCTION

SUR LES

CHAPEAUX • SOULIERS

CHEMISES • CRAVATES

ROBES DE CHAMBRE

SOUS-VÊTEMENTS

GANTS • BAS • ETC.

Achetez ce qu'il y a de mieux aux plus bas prix de l'année!

Max Beauvais Limitée
385 rue St. Jacques O.

"Le Magasin de Qualité pour Messieurs"

Arthur Poulin, président

Des Espagnols, 1 sur 10 a été tué ou blessé

Le coût de la guerre civile d'Espagne dépasserait onze milliards de dollars.

Paris, 18 (U.P.)—Après deux ans et demi de guerre, le chef nationaliste Franco est maître des trois-quarts de l'Espagne.

La guerre a coûté plus de $11,000,000,000 en argent et près de 1,000,000 de personnes tuées; elle a dépouillé l'Espagne de son or, de sa forte industrielle et de nombreux trésors artistiques accumulés au cours des siècles.

La prise de Tarragone donne au parti de Franco le contrôle de 35 capitales provinciales sur 47. Des 1,470 milles de côtes espagnoles, les nationaux en contrôlent 990 et leurs adversaires, 480. A l'exception de Minorque (une des Baléares), toutes les îles espagnoles, les colonies et protectorats arborent le drapeau rouge et or des nationaux qui est l'ancien étendard de la monarchie.

Un Espagnol touché sur dix

Le coût de la guerre a été évalué dans les milieux financiers parisiens à 60 milliards de pesetas-or soit $11,586,000,000. Le nombre des morts et des blessés atteint 2,000,000, soit presque le dixième du peuple espagnol. Le nombre des morts n'est pas connu, mais on le croit inférieur à 1,000,000, même en comptant les 250,000 civils tués dans les raids aériens, les canonnades et les exécutions d'ennemis politiques.

La ruée nationaliste de Lérida à Tarragone a réduit la longueur du front catalan de 105 à 62 milles. L'offensive loyaliste en Estremadure a allongé le front du sud à 850 milles. Franco aurait sous ses ordres présentement 480,000 soldats et les loyalistes seraient au nombre de 605,000. 65% des Espagnols sont sous le régime nationaliste. Franco contrôle 90% des richesses minérales de son pays, soit pratiquement tout le charbon, les pyrites, le cuivre et 90% du fer. En prenant Tremp, il a eu le contrôle des trois-quarts de l'énergie électrique produite en Espagne.

En maintenant l'exploitation normale du riche bassin industriel de Biscaye et des mines de Huelva, il a réduit quelque peu le coût de la guerre pour son parti.

Les loyalistes doivent compter sur l'étranger en grande partie pour leurs métaux, mais ils font servir aux armements les grandes industries catalanes.

Encaisse-or réduite à rien

L'encaisse-or serait presque réduite à rien. Il n'existe pas de bilan, mais la quantité d'or espagnol écoulée sur les places d'Amsterdam, Paris et Londres, en vue d'achats de matériel en Russie égale presque l'encaisse primitive de 2,258 millions de pesetas. Le gouvernement de Barcelone recourt maintenant à son encaisse-argent; deux chargements de ce métal sont actuellement en route de Barcelone à Paris, où ils seront portés au crédit d'Américains. On estime le manque à gagner national en 30 mois à 40 milliards de pesetas-or, et les dégâts matériels résultant des hostilités à 20 milliards de la même monnaie. Dans certains cas, les biens détruits sont absolument irremplaçables et constituaient des valeurs historiques et artistiques.

Ce qui reste de l'encaisse-or se trouverait en Catalogne, d'où le gouvernement loyaliste se préparerait à l'acheminer sur la France par bateau ou camion. Le général Franco a prévenu la France qu'il exigerait le retour de l'encaisse-or et solliciterait le concours de ses alliés à cette fin.

Attaques par le nord contre Barcelone

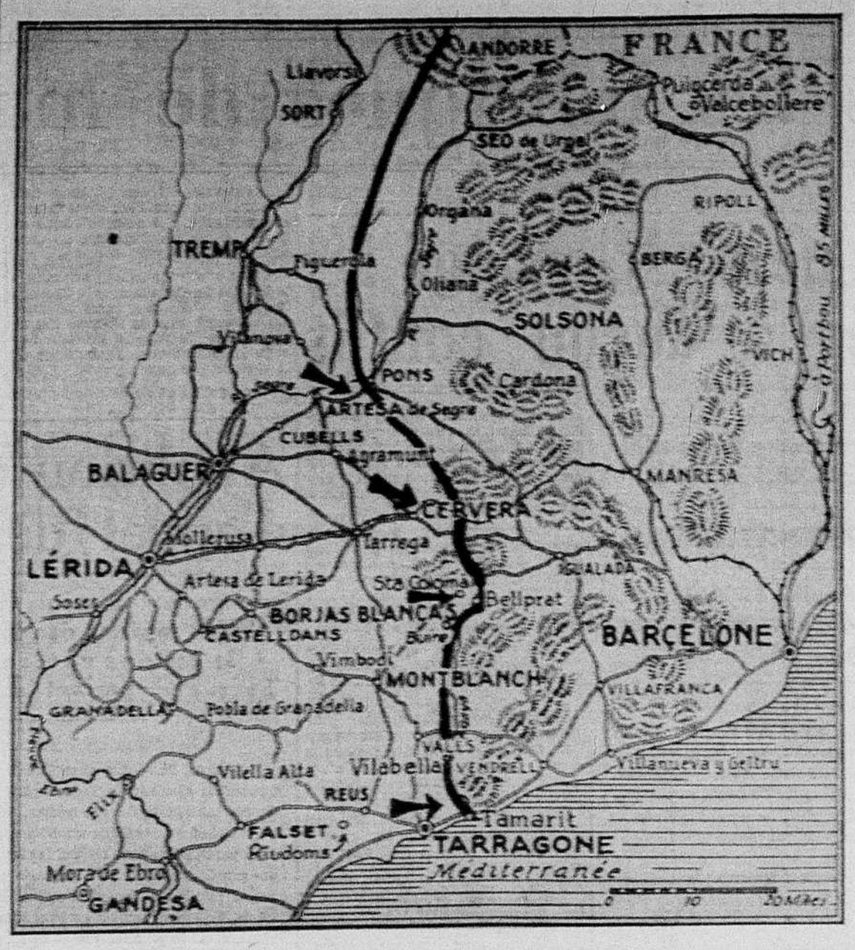

Sur cette carte, l'épaisse ligne noire montre les progrès non interrompus des nationalistes vers Barcelone et la victoire finale. Ils ont, en effet, dépassé Tarragone à Tamarit, Valls qui était une base aérienne loyaliste, le secteur de Santa Coloma où un caporal loyaliste s'est signalé en repoussant une charge de tanks. La dernière avance en date est celle de Pons, ce qui, avec les perspectives d'une offensive en direction de Manresa, montre que les nationaux veulent ramener leur ligne du nord pour appuyer la pression exercée du sud sur Barcelone.

Attentat contre Chamberlain fils

SUITE DE LA PREMIERE PAGE

Liverpool samedi dernier et est venu à Tralee pour chasser dans le volsinage. Il se trouvait dans sa chambre au moment de l'explosion. Quelque temps après il partait pour la chasse avec quelques amis; des détectives de la garde civique irlandaise les suivaient dans une autre auto.

Nouvelle arrestation pour port d'armes illégal

Londres, 19 (P.C.) — Michael Cullen, manoeuvre de Fulham âgé de 30 ans, a comparu à la Cour de police de Bow Street ce matin; il devra répondre à l'accusation de possession illégale d'un revolver et de munitions, et d'intention homicide. Le policier qui a arrêté le prévenu a déposé qu'au cours d'une perquisition chez lui on avait découvert les pièces d'un revolver et des cartouches cachées dans un poste de radio. Interrogé à ce sujet, Cullen aurait répondu au policier qu'un de ses amis lui avait confié le revolver salsi en septembre dernier, lorsque cet ami avait regagné l'Irlande. Cullen a déclaré ce matin au magistrat qu'il avouait avoir eu en sa possession le revolver et les balles saisis, sans permis, et que là se bornait ce qu'il avait à dire.

Perquisitions dans 130 maisons de Londres

Un mécanicien de locomotive employé dans un chantier maritime de la Clyde a dit avoir aperçu deux individus courant sur le terrain pendant la nuit. Les recherches n'ont fait retrouver personne. Scotland Yard a remisé dans des chambres spéciales les 250 livres d'explosifs saisies au cours des perquisitions opérées hier dans 130 maisons de Londres.

Preuve purement circonstancielle contre l'I.R.A.

La majorité des journaux de la métropole n'exprime aucun avis au sujet des attentats. **L'Irish Times**, défavorable au gouvernement actuel de l'Eire, écrit: "Il semble exister une forte présomption contre l'Irish Republican Army, bien qu'en toute équité il faille reconnaître que la preuve reste purement circonstancielle. L'Irish Republican Army ne représente qu'elle-même; cependant l'opinion publique d'Angleterre sera portée à présumer faussement, qu'elle représentre une part assez considérable du peuple irlandais." Le journal rappelle que les candidats républicains ont remporté fort peu de voix aux dernières élections d'Irlande.

On apprend que depuis son arrivée à Tralee lundi, M. Chamberlain, fils, était garde par 3 détectives.

Attentat en Eire imputé à l'I. R. A.

Londres, 19 (P. C.) — 7 hommes ont été arrêtés et ont comparu hier à la cour de police de Bow Street; ils devront comparaître de nouveau le 26 de ce mois. 3 sont accusés de port d'armes illégal, 4 de possession illégale d'explosifs. Voici leurs noms: Lawrence Lyons, Charles Casey, George Brendon Kane, Daniel Fitzpatrick, Jack Logue, Francis James Burns, Gerald Francis Wharton.

La police d'Eire recherche les auteurs d'une explosion qui s'est produite à la fin de la semaine non loin du barrage de la centrale du Shannon. Elle soupçonne les membres de l'Irish Republican Army d'avoir déposé des explosifs sur un radeau; la machine infernale aurait sauté avant d'avoir atteint le barrage, situé à Ardnacrusha.

Belfast, 19 (P.A.) — Vers minuit hier soir, une explosion a endommagé un monument aux morts pour la République irlandaise. Deux monuments antérieurs au même endroit ont été détruits par des explosions. Le monument endommagé hier est en forme de croix.

Des exceptions qui seraient annulées

Washington, 19. (U.P.) — Le président Roosevelt a renouvelé aujourd'hui sa requête au Congrès en demandant une législation pour faire disparaître les exemptions de taxe qui s'appliquent aux salaires et aux obligations du gouvernement.

Les protestations pleuvent à Paris et à Londres

SUITE DE LA PREMIERE PAGE

Guglielmo Pepe; Teruel, ex-Alexandro-Roderio; sous-marins, Mola et Sanjurjo, noms italiens inconnus.

La note remise par M. de Azcarate dit: "Ces ventes constituent autant de violations ouvertes, flagrantes de l'accord de non-intervention par le gouvernement italien. Il est impossible de croire que le gouvernement britannique, dont le service de renseignements navals est réputé l'un des plus efficaces et des plus sûrs au fait même de la vente, monde, n'ait pas eu connaissance du

"Il n'y a plus lieu d'être surpris des violations de l'accord de non-intervention"

"Bien qu'il n'y ait plus lieu d'être surpris lorsque l'on voit accepter en silence d'importantes violations de l'accord de non-intervention, le gouvernement espagnol ne saurait l'empêcher non seulement d'exprimer son étonnement mais aussi de protester énergiquement contre le silence voulu qu'a gardé le comité de non-intervention au sujet de ces marchés."

Hier soir, 2,000 communistes marchaient sur la demeure du premier ministre afin de réclamer que le gouvernement permit la vente d'armes au gouvernement de Barcelone. Des gendarmes à pied et à cheval ont ramené la foule en arrière mais permis à une délégation d'entrer dans la maison. Un quart d'heure plus tard, un des délégués remettait aux journalistes la note suivante: "La délégation chargée de demander des armes pour l'Espagne au premier ministre a refusé de quitter le 10 Downing Street avant d'obtenir audience de fonctionnaires compétents".

Une députation communiste ne partit qu'après promesse d'un rendez-vous auprès de M. Chamberlain

La députation a levé le siège une demi-heure plus tard lorsqu'un fonctionnaire du ministère des Affaires étrangères a consenti à la recevoir à ses bureaux, vis-à-vis la demeure du premier ministre. Un secrétaire de ce dernier a promis à M. Ted Bramley, chef de la délégation, de lui téléphoner ultérieurement pour lui fixer un rendez-vous.

Le comité exécutif national du parti travailliste a adopté hier soir une résolution signalant au gouvernement "la violation permanente de l'accord de non-intervention que constitue l'appui prêté par les gouvernements d'Allemagne et d'Italie au général Franco, "demandant la levée immédiate de l'embargo sur les armes destinées au gouvernement de Barcelone et l'ouverture de la frontière française à ces exportations.

Nankin réclame ses concessions

Shanghai, 19 (U. P.) — Les observateurs croient qu'on fait pression d'un autre côté pour fermer la "porte ouverte" de Chine après avoir lu la déclaration de Liang Hung Chih, chef du gouvernement pro-japonais de Nankin, réclamant la remise à la Chine des concessions étrangères.

Ce serait une phase subtile de la campagne japonaise pour abolir les droits des tierces puissances.

"Depuis longtemps, les étrangers traitent les races orientales avec mépris, déclara M. Liang. La nouvelle Chine est prête à appuyer la politique japonaise visant à établir un nouvel ordre de choses en Asie, c'est-à-dire une attitude anticommuniste, une coopération économique avec le Japon, l'abolition de l'extraterritorialité et la remise à la Chine des concessions étrangères."

3 exécutions capitales au cours de l'an 1938

SUITE DE LA PAGE 3

Amédée Monet, Gustave Martin, Maurice Tétreau, Jules Desmarais, J.-C. Langlois et C.-E. Guérin.

Ces 8 juges, assistés du personnel actif du greffe de la Couronne, ont expédiés la besogne de 375 procès y compris les causes devant le jury, en cour du Banc du Roi.

135 acquittements

135 accusés, subissant leurs procès devant les Cours des sessions, ont bénéficié d'un jugement d'acquittement et de leur pleine libération; par contre, 240 accusés furent déclarés coupables devant ces cours et leur culpabilité, suivie de sentence appropriée suivant la loi et à la discrétion du magistrat.

Il faut joindre à ce nombre les accusés qui ont admis leur culpabilité.

Les diverses sentences

Au nombre des sentences prononcées, 43 accusés ont été condamnés à la réclusion au pénitencier de St-Vincent de Paul pour des durées variant de deux à quatre ans. 39 accusés ont été condamnés au paiement d'amendes, et 197 autres coupables ont été condamnés à diverses autres peines.

Les offenses punies se répartissent comme suit: vols simples, 44; vols avec effraction, 18; recels, 50; faux prétextes, 29; faux, 10; vols comme serviteur, 5; vols avec violence, 3; outils de cambriolage, 7; tentatives de vol, 7; voies de fait, 6; effractions, 3; fraudes, 3; images obscènes, 5; parjures, 4; complots, 8; douanes, 8; drogues, 4; actes de grossière indécence, 3; vols sur la personne, 3; loteries, 3; bigamie, deux; défauts de rendre compte, 2; bigamies, 2; incitation au vol, 1; commerce charnel, 1; séduction, 1; extorsion, 1; prévention de conception, 1; utilisation d'auto sans permission du propriétaire, 1; fausse alarme, 1.

Appels devant un juge de la Cour du Banc du Roi

Par pourvoi à l'encontre des jugements et sentences rendus par des tribunaux inférieurs, 111 appels furent logés pour être entendus devant un seul juge, en cour du Banc du Roi, siégeant en Appel. 14 de ces appels furent maintenus et 68 rejetés.

Appels devant 5 juges en Cour du Banc du Roi siégeant en matières pénales

L'on compte 14 pourvois en appel devant 5 juges en Cour du Banc du Roi à l'encontre des jugements et verdicts des juges des sessions de la paix et de la Cour d'assises assistée du jury. Sept de ces appels ont été renvoyés, un maintenu et 6 encore pendants.

Filatures actives sous les Japonais

Shanghai, 19. (P.A.) — Des tableaux contrastants de la situation industrielle et commerciale de Shanghai sous l'administration militaire japonaise sont tracés aujourd'hui par les sources chinoises et japonaises.

La "section de restauration" de la marine japonaise rapporte que 10 filatures japonaises de coton dans le district de Shanghai opèrent presque à plein rendement et emploient 66,726 Chinois; de 42 autres tissages japonais affectés par les hostilités, 26 sont réouverts et fonctionnent à 80% de leur rendement. Conséquemment, la population japonaise de Shanghai a augmenté de 29,000 âmes à 35,353.

Par contre, le journal chinois de langue anglaise "China Press" accuse les Japonais d'avoir fait entrer sans acquitter les douanes 65,0 tonnes de sucre formosan valant environ $2,560,000. Ces arrivages japonais ruinent leurs concurrents, dit ce journal. On accuse aussi les marchands japonais de s'exempter des douanes en plusieurs ports et en particulier à Shanghai.

Important entretien

Belgrade, Yougoslavie, 19. (P.A.) — Des entretiens destinés à augmenter l'influence de l'Italie dans les Balkans ont été inaugurés aujourd'hui entre le ministre des affaires étrangères italien Ciano et le premier ministre yougoslave Stoyadinovitch. Les deux hommes d'Etat se sont rencontrés durant une chasse au cerf sur l'ancien domaine des Habsbourg à Bellye, près de la frontière hongroise. Le but de ces pourparlers est d'aplanir les différends entre la Yougoslavie, la Roumanie et la Hongrie. On dit que la Yougoslavie suivra pour être l'exemple de la Hongrie en se joignant au pacte anti-communiste germano-italo-japonais.

Une réponse à la soif

D'un goût "délicieux et rafraichissant," le "Coca-Cola" glacé est connu de tout le monde . . . et vendu dans une bouteille très distinctive. Fait avec des bonnes choses provenant de neuf pays ensoleillés. Rien de tel pour votre soif.

3F

THE COCA-COLA COMPANY OF CANADA, LIMITED

SAVEUR EXQUISE!

aux repas à 4 heures au coucher

FRY'S PURE BREAKFAST COCOA

CADBURY LTD

DONNEZ-LEUR DU FRY - *il est* MEILLEUR

Quand vous leur donnez du hachis donnez-leur du Ketchup Heinz

• Cette assiettée de hachis chaud et savoureux, bien doré au four, n'a plus besoin que d'une seule chose pour être parfaite. C'est un filet ou deux de Ketchup aux Tomates Heinz.

Les chefs de Heinz emploient de grosses tomates de race bien rouges et fraîchement récoltées — cueillies, cuites et embouteillées le même jour. Elles mijotent lentement avec des vinaigres Heinz vieillis dans des fûts en bois, du sucre granulé, des épices d'Orient — et la sauce est embouteillée toute chaude au sortir de la marmite. Régalez votre famille. Méritez plus d'éloges. Servez du Ketchup aux Tomates Heinz à votre prochain repas.

"Se vend plus que tous les autres"

Dans la Sauce Chili Heinz, la Soupe Crème de Tomates Heinz et le Jus de Tomates Heinz, vous retrouvez toujours cette saveur inimitable des tomates de race Heinz. Votre fournisseur les a tous

Ketchup aux Tomates 57 Heinz

LES MAGASINS VICTORIA SONT toujours VICTORIEUX

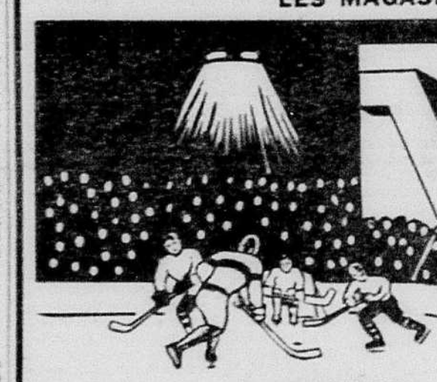

Tiendra vos PLANCHERS PLUS BRILLANT

Cire à Plancher Laval Bte 1 lb 25c

FEVES AU LARD LIBBY'S DEEP BROWN boite 16 oz. 10c

POLI À MÉTAL "BRASSO" Bte No 6 23c

OXYDOL gros 23c
HIGH-TEST petits 2 pour 19c
COUTEAU À VIANDE seulement 25c avec 1 dessus de boite

MOUTARDE "KEEN" Boite 4 onces 25c

SAUMON ROSE FANCY CLOVER LEAF Bte 1 lb 13c

FEVES JAUNES DOLLARD 2 BTS. 15c

NETTOYEUR S.O.S. 4 tampons 14c

NETTOYEUR S.O.S. 8 tampons 23c

Confitures Laval aux fraises, avec pectine jarre 32 oz. 25c
Savon de toilette Lux 2 barres 13c
Savon Imperial Barsalou 10 barres 39c
Avoine roulée Quick Quaker gros paquet 19c
Sirop de Blé d'Inde Crown bte 5 lbs. 37c
Corn Starch Benson bte 1 lb. 10c
Confitures Laval aux framboises, avec pectine jarre 32 oz. 25c
Biscuits Soda Premium Christie (ordinaires ou salés) 2 pqts. 19c

Catchup LIBBY Special bout. 12 oz. 14c

Allumettes BUFFALO 3 btes 21c
POIRES DOLLARD 2 btes 19c
SARDINES JUTLAND bte 06c

GATEAUX
Pâte Blanche, Glacés Crème Orange, Décorés Chocolat Moca et Cerises 15c

GATEAUX
Pâte Dorée, Glacés Fondant aux Fraises, Décorés Crème Vanille et Cerises 20c

BON! Aux repas A 4 heures Au coucher CACAO FRY
btes ½ lb. .19
btes 1 lb. .35
LE CACAO FRY EST LE MEILLEUR CACAO

SA QUALITE EST INSURPASSABLE . .

THÉ NOIR "VICTORIA" Paquet métallique ½ lb 34c

Ces prix sont pour du comptant et pour Montréal et la banlieue. Appelez MA. 3761 pour l'adresse et le numéro de téléphone de votre magasin Victoria le plus près.

COIN DES ENFANTS

Prestidigitation

Moyen de passer au travers d'une carte

Vous avez vu sûrement au cirque des écuyers ou des écuyères passant au travers de grands cerceaux recouverts de papier de soie. Je vais vous indiquer aujourd'hui le moyen pour vous de passer au travers de ces grandes feuilles de papier", car ce n'est plus assez difficile pour nous, que de passer au travers d'une toute petite rondelle ou d'un petit rectangle de papier.

Prenez une feuille de papier fort et tracez dessus avec un compas une circonférence ayant 6 pouces de diamètre. Vous savez que, pour cela, il vous suffit de prendre une ouverture de compas de 3 pouces. Découpez le papier tout autour et faites au centre un trou grand comme une pièce de 5 cents. Puis montrez la feuille et dites que vous connaissez le moyen de passer au travers de cette feuille. Lorsque tout le monde a bien cherché, vous passez dans la feuille. Comment cela peut-il se faire? Simplement de la manière suivante:

Pliez votre circonférence en deux suivant A B, puis encore en deux suivant CD (fig. 14), vous aurez un papier qui sera le quart de la circonférence primitive (fig. 15).

Alors, avec vos ciseaux (et en serrant bien le papier entre vos doigts, car il tend toujours à glisser lorsqu'on coupe plusieurs épaisseurs), vous faites, en partant du centre, environ une dizaine de coupures qui devront s'arrêter à ⅜mes de pouce du bord extérieur. Puis vous faites d'autres coupures entre chacune des premières, mais alors vous coupez en partant de l'extérieur pour aller vers le centre, et vous vous arrêtez assez tôt pour que ces nouvelles coupures ne touchent pas les premières (fig. 16).

Dépliez avec soin le papier sans le déchirer, et vous verrez que vous avez obtenu une bande de papier continue, et s'élargissant assez pour que vous puissiez passer au travers.

On peut de la même manière passer dans une carte de visite. Pour cela, on fait sur le milieu de la carte une entaille B D dans le sens de la longueur. Cette entaille doit s'arrêter à ⅛me de pouce des bords de la carte (fig. 17).

On plie la carte en deux en suivant l'entaille, puis, avec des ciseaux, on fait sur l'un des grands côtés des coupures allant presque rejoindre l'autre côté, mais ne le touchant pas, afin on pratique encore d'autres coupures sur le deuxième côté long (fig. 18).

Si l'on déplie la carte avec soin, on aura, comme pour la circonférence, un long ruban continu dans lequel on pourra passer facilement. Il est bien entendu que les coups de ciseaux devront être très rapprochés afin que le ruban soit assez long.

JEU DE CARTES

Les issues

Les amateurs de réussites savent qu'il ne peuvent se mettre à étaler leurs cartes sans se voir aussitôt entourés, conseillés . . . ennuyés. Voici un jeu qui leur permettra de satisfaire les fâcheux en les faisant "entrer dans la danse". C'est, en somme, une partie de réussites.

Il se joue seul ou à autant de joueurs que l'on veut avec un jeu de trente-deux cartes. En sortir les quatre as que l'on pose devant soi. Ce sont les "issues".

Le jeu consiste à reconstruire chaque couleur sur son as, soit en remontant à partir du 7, soit en descendant à partir du roi. Pour cela battre et couper le jeu. Puis:

1o Retourner un premier paquet de 5 cartes. Si la carte en vue est un roi (ou un 7) la placer sur l'as correspondant. Sinon, déposer ce paquet devant soi, figure en vue. Retourner un second paquet de 5 cartes que l'on pose, figure en vue, sur le premier. Si la carte en vue peut sortir sur une des issues, la sortir. De même, si c'est aussi son cas, la carte qu'elle a découverte. Continuer ainsi avec les 3e, 4e et 5e paquets. Le dernier (3 cartes seulement) est traité comme un paquet de 5.

2o Quand tout le jeu a été retourné ainsi par paquet de 5, le reprendre et le retourner dans les mêmes conditions, par paquets de 4; puis 3o par paquets de 3; puis 4o par paquets de 2; enfin 5o carte par carte.

Cela fait, reprendre ce qui reste du jeu, battre et couper. Retourner la première carte des deux paquets de coupe et la placer, si elle y va, sur une des issues. Après quoi, on compte les cartes restantes et l'on met la cagnote un sou par carte.

Quand tous les joueurs ont, chacun à son tour, procédé de même, la cagnote est partagée en autant de parts égales que de joueurs. Le reste est tiré au sort entre les joueurs.

ENCYCLOPEDIE

Le nénuphar et l'oeillet sont originaires de Perse.

* * *

Les tulipes viennent d'Asie. Ce sont les bourgeois d'Amsterdam qui les premiers réussirent à les acclimater en Europe.

* * *

Assez fréquemment des enfants sont morts après avoir mangé trop d'amandes fraîches extraites de leurs noyaux brisés.

* * *

Au-dessus de 30 ans un poids inférieur à la moyenne est une condition de longévité.

* * *

L'envie de s'étirer est provoquée par le manque de circulation sanguine dans certaines parties du corps après le sommeil.

* * *

Le 31 décembre 1936, la population totale du globe terrestre était de 2,115,800,000 habitants.

MOTS CARRES

* * * * *
* * * * *
* * * * *
* * * * *
* * * * *

— C'est une sorte de chaussure;
C'est, aussi, tas de foin, de fleurs.
— Branche souple d'un saule en pleurs.
— Une fraction, chose sûre.
— Le globe que nous habitons.
— Anneaux de cordages, bien ronds.
(Solution à venir)

Pensée d'un poète japonais

De tous nos sens, le plus délicat, c'est l'odorat. En effet, quand on s'assoit sur une épingle, on ne la voit pas, on ne la goûte pas, mais on la sent!

Archiviste emeritus

M. FRANCIS-J. AUDET, des archives publiques du Canada, que le gouvernement fédéral vient d'honorer du titre d'archiviste emeritus. M. Audet a 51 ans de service à son crédit.

Un nouvel essor au port de Marseille

Grands travaux d'aménagement terminés en 1939.— 500,000 passagers.

Paris, 19. (P.C.-Havas) — Depuis trois ans, l'essor du port de Marseille est ininterrompu grâce notamment aux grands travaux d'aménagement qui vont toucher prochainement à leur fin.

C'est surtout grâce au développement du commerce des primeurs entre l'Afrique du Nord française et la métropole que le port de Marseille connaît, depuis trois ans, un essor nouveau. Alors que les arrivages de fruits et de légumes nord-africains se chiffraient par seulement 99,544 tonnes en 1933, ils atteignaient 108,287 tonnes en 1935 et 108,131 tonnes en 1937.

L'augmentation du trafic des primeurs entre l'Afrique du nord et la France continentale, déjà sensible dès 1935, a été en outre considérablement favorisée par les douloureux événements d'Espagne.

Les besoins du port

Les envois de fruits et de légumes provenant des "Huertas" de Murcie et de Valence se sont progressivement raréfiés et se sont des primeurs d'Afrique du Nord qui ont profité de l'éloignement de cette concurrence. Même phénomène quant aux arrivages de bananes, alors qu'en 1913, Marseille recevait 5,729 tonnes de bananes, toutes de provenance espagnole, en 1937, sur un arrivage total s'élevant à 22,000 tonnes, les bananes espagnoles ne sont représentées que par 715 tonnes, le reste provenant des colonies françaises d'Afrique et d'Amérique.

C'est pour faire face aux besoins accrus du port que de très importants travaux d'aménagement ont été entrepris et seront achevés dans le courant de 1939.

500,000 passagers

Ils comportent la dotation au bassin de la Joliette de môles obliques, de hangars, d'appareils de levage et de manutention ainsi que l'aménagement de nouvelles voies ferrées sur les quais. Le coût s'élèvera à 300 millions de francs. Grâce à eux, le bassin intérieur de la Joliette sera en mesure de recevoir dans les meilleures conditions plus de 500,000 passagers, c'est-à-dire plus de la moitié des voyageurs qui utilisent annuellement les lignes de navigation touchant le port de Marseille "Porte de l'Orient".

Pour une croisière

La ligne Cunard White Star annonce que son paquebot-amiral, le "Queen Mary", demeurera une semaine à Southampton à son retour de Ney York en avril prochain en vue de lui faire effectuer une croisière transatlantique spéciale, identique à celle inaugurée l'automne dernier.

Le "Queen Mary" n'a été affecté à date qu'à son service entre Southampton et New York. Il est le seul des gros paquebots rapides à ne pas avoir effectué une croisière. On croit que cette décision a été prise à cause de l'entrée en service sous peu du nouveau "Mauretania".

Le "Queen Mary" aura à bord à son départ du 21 avril un directeur de croisière et les divertissements seront analogues à ceux qu'on trouve au cours des vacances que des touristes passent aux Antilles. L'excursion comportera une durée de plus de deux semaines.

Le "Lady Rodney"

Le "Lady Rodney", de la Canadian National Steamships, quittera Halifax ce soir — et après une escale à Boston, demain — se rendra aux Bermudes, à Bahama et à la Jamaïque. Presque toutes les cabines du navire sont occupées.

Nous remarquons parmi les passagers M. et Mme A.-W. Brown et Mlles Molly, Barbara et Mary Brown, ainsi que Mlles C. Byrne et D. Petrie, de Montréal, qui s'embarqueront à Boston, et M. et Mme J. Victor Cholette et M. et Mme A.-R. Farley, de Hull, Qué., qui s'embarqueront à Halifax.

L'Empire britannique survivra, dit M. McPhee

L'Empire britannique survivra parce qu'il montre de la déférence à l'égard des droits et privilèges de l'individu, a déclaré, hier midi, Me G.-W. McPhee, député au fédéral de Yorkton, Saskatchewan, qui était le conférencier à l'issue du déjeuner hebdomadaire de l'Electrical Club, en l'hôtel Queen's. M. McPhee, qui fut un des huit Canadiens, délégués du Dominion, au couronnement du roi et à la conférence impériale, a déclaré que plusieurs sujets avaient été discutés mais que la solidarité de l'Empire n'avait jamais été mise en doute. M. George Atchison présidait la réunion.

La route de Berthierville

(Du correspondant de la PRESSE)

Berthierville, 19. — La route entre Montréal et Berthierville n'étant pas entretenue par le gouvernement provincial, Messieurs Ricquier & Frères, camionneurs de cet endroit, en ont entrepris l'entretien à leurs propres frais mais sans aucune responsabilité, tant au point de vue des accidents qui pourraient survenir aux usagers qu'à celui des retards dans l'ouverture de la route après une tempête. Les automobilistes et les camionneurs qui circuleront sur ce tronçon de route le feront donc à leurs propres risques.

Le "racket" du métro de New York sera dévoilé

NEW-YORK, 19. — Le procureur de l'Etat de New-York, Thomas-E. Dewey, a déclaré avoir en sa possession déjà huit confessions au sujet du vol de la monnaie dans les portes tournantes des "subways" de New-York. La découverte du "racket" faite ces jours derniers ouvre des horizons nouveaux. C'est l'intention de la justice de faire une enquête non seulement sur le personnel préposé aux portes tournantes mais sur l'administration générale des chemins de fer souterrains. M. Dewey a dit: "S'il est possible à une dizaine d'individus de voler chaque année 3% des revenus bruts de ce service municipal c'est donc qu'il y a quelque chose qui ne va plus dans l'administration. La méthode par laquelle on revise les recettes, la collection, la perception, est certainement mauvaise. En 1937 deux employés pris sur le fait furent renvoyés mais aucune accusation ne fut portée contre eux. M. Dewey a l'intention de rouvrir cette enquête et d'obtenir tous les faits qui, selon lui, ont été cachés dans le temps.

Les cireurs de chaussures et le travail du dimanche

La suppression de la clause, dans une convention collective de travail, prohibant le travail du dimanche dans les boutiques de cirage de Montréal, vient de donner lieu à une nouvelle intervention de la part de la Ligue du dimanche, en réponse à une lettre de l'hon. William Tremblay, ministre du travail.

Répondant à une première lettre de la Ligue du dimanche en date du 5 janvier dernier, le ministre du travail avait déclaré "que cette clause prohibant le travail, le dimanche, dans les salons de cirage avait été insérée par erreur, lors de la première publication du contrat". Il avait ajouté qu'il était toujours opposé au travail du dimanche, mais que dans ce cas particulier, "il valait mieux que les intéressés demandent au département du procureur général de la province de faire une cause en vertu de la loi fédérale du repos dominical".

M. A. de la Rochelle, secrétaire de la Ligue, vient de répondre à l'hon. M. Tremblay que "si les parties au contrat collectif des cireurs de chaussures ont consenti à supprimer la clause de la fermeture du dimanche, c'est qu'on leur a déclaré que sans ce changement le contrat ne pourrait être signé".

"Quant à votre proposition de faire des procès", ajoute M. de la Rochelle, "vous savez mieux que nous combien ce moyen est peu efficace. De récentes expériences à Montréal nous ont prouvé qu'il était bien difficile de faire condamner les violateurs de la loi du dimanche".

Abolition de la Cour d'appel des pensions

SUITE DE LA PAGE 7

Il demandera également quel montant représentent les réductions sur le prix des tracteurs, des lieuses à engrenage ouvert, des lieuses à engrenage fermé, des charrues, des semoirs à grains et de tout autre instrument aratoire.

Entreposage en Canada

Aucune requête n'a été reçue par l'hon. J.-L. Ilsley, ministre du revenu national, de la part de l'"International Forwarding Company", pour transporter des marchandises pour entreposage au Canada.

Le ministre a donné ce renseignement à M. J.-A.-M. Lockhart, député conservateur de Lincoln. Il dit qu'en certains milieux d'affaires dans la péninsule de Niagara, il existe quelque malaise à ce sujet. Cependant, le ministre fait observer qu'il est possible que ce privilège soit obtenu, par un bill privé, mais jusqu'à présent rien n'a été fait en ce sens.

Rien à faire au sujet de ces avions

Le major T.-C. Douglas, de la C. C. F., demande si une enquête a été faite au sujet des avions expédiés en Espagne et dont la sortie du Canada a été obtenue au moyen de documents contrefaits. Si ces documents sont l'oeuvre de personnes en Canada, seront-elles traduites devant les Cours de justice? Le député désire connaître le résultat de l'enquête faite par le gouvernement.

L'hon. M. Ilsley dit que les exportateurs des avions ont agi de bonne foi, et personne au Canada n'est responsable des faux documents. La requête pour l'expédition de 34 avions en Turquie était régulière. Un permis fut alors émis par le ministère, et du commencement à la fin la loi fut observée, en ce qui concerne le Canada. A la suite d'une enquête faite par le gouvernement de la Turquie, ces avions ayant pris la route de l'Espagne le gouvernement a aussi pris des renseignements. On ne peut rien faire de plus.

Le gouvernement de la Turquie n'a jamais autorisé cet achat d'avions. Le gouvernement canadien a demandé au gouvernement anglais d'obtenir des renseignements sur le résultat de l'enquête en Turquie.

La nomination des officiers rapporteurs

La nomination des officiers rapporteurs au Canada se fait, aujourd'hui, d'après la même méthode que sous le gouvernement conservateur, en 1934, déclare l'hon. C.-G. Power, en réponse à une interpellation de l'hon. Dr R.-J. Manion. Ce dernier voulait savoir si les officiers rapporteurs seraient nommés par le gouvernement sur une base établie par la représentation des différents groupes.

Avant 1930, le gouvernement désignait les officiers rapporteurs qui étaient invariablement des partisans de l'administration du jour. En 1934, ils étaient nommés par le directeur des élections générales.

A la dernière session, une nouvelle législation fut passée réunissant les positions de commissaire du cens électoral et du directeur des élections du Dominion. Le choix des officiers rapporteurs a été confié au gouverneur-en-conseil.

La route d'hiver au lac Grand Esclave

Le gouvernement a déposé copie de l'arrêté ministériel en vertu duquel il aidera l'Alberta à construire une route d'hiver du district de la Rivière-à-la-Paix jusqu'au nouveau district minier du lac Grand-Esclave, Territoire du Nord-Ouest. L'entreprise devra être terminée pour le 1er mars, et au moins la moitié de ceux qui travailleront à cette route devront être pris chez les chômeurs. Les travaux coûteront $70,000 payés également par les gouvernements du Dominion et de l'Alberta.

Décès dus à la tuberculose

(Du correspondant de la PRESSE)

Trois-Rivières, 19.—Le taux de la mortalité par tuberculose à Trois-Rivières décroît depuis dix ans, d'après le rapport de la clinique anti-tuberculeuse. L'année dernière, 26 personnes ont succombé ici à cette maladie, soit un taux de 61.9 par 100,000 habitants.

Grange incendiée

(Du correspondant de la PRESSE)

Beauceville, 19.—Hier matin, vers 8 h. 30, un incendie a détruit la grange de M. Adolphe Mercier, à Beauceville-Ouest, ainsi que différentes choses, entre autres un mobilier appartenant à M. Joseph Mercier. Les dommages s'élèvent à $600, environ.

Décédé

M. CYPRIEN MATHIEU, originaire de Grondines, décédé hier soir, en son domicile, 2042 rue Saint-Hubert, à l'âge de 70 ans. Il laisse son épouse, née Thibaudeau (Marie), de Champlain; ses fils, Yvon, voyageur de commerce, Léo, employé civil; une fille, Mme Juliette Ethier, six petits-enfants, Marguerite et Georges Ethier, Fernande, Claude, Yves et André Mathieu. Les funérailles auront lieu samedi matin, en l'église Saint-Jacques.

STIMULE ET RAFRAICHIT

Qualité supérieure. Saveur unique. Pur et Exquis.

5¢

VAUT 2 FOIS SON PRIX

Servez-vous du tissu PUREX, duveteux, SAIN!
Distributeur: MacGregor Paper & Bag Co., Inc., Montréal

3 POUR 25¢

Il est mieux de prévenir que de guérir!

Tissu Super-Raffiné PUREX

Mesures adoptées par le conseil de Trois-Rivières

(Du correspondant de la PRESSE)

Trois-Rivières, 19. — A la dernière séance du conseil municipal, on s'attendait à voir revenir la question de l'impôt sur les magasins à chaîne. Les Dominion Stores ont fermé leurs trois succursales à Trois-Rivières. Cependant personne ne soulèvera la question. Aussi le travail du conseil se borna-t-il à régler certains problèmes d'administration.

M. J.-Henri Larivière et Charles Panneton furent respectivement nommés comptable et assistant-comptable au service de l'aqueduc. Le conseil a décidé de reprendre les négociations avec la Commission scolaire pour en venir au règlement de trois transactions encore incomplètes: l'élargissement du coin de la rue S.-François-Xavier et de celui de la rue S.-Pierre et l'ouverture par la Commission scolaire d'une rue sur la rue Brébeuf.

Le conseil s'est prononcé en faveur d'un bateau à vapeur avec hélice et chauffage à vapeur pour le futur bateau-passeur que la ville fera construire. La minorité préconisait un moteur Diesel.

MM. Joseph Lacroix et Lucien Girard ont été nommés évaluateurs municipaux pour l'année 1939.

Avant de prendre une décision définitive concernant le raccordement du Boulevard du Carmel et de l'avenue Laviolette, le conseil a décidé que le ministre du travail à Québec devra informer notre ville de façon précise sur les responsabilités qu'il devra assumer. Il s'agit surtout de savoir si la ville devra payer le coût des matériaux.

M. J.-B. Desrosiers au Mont S.-Louis, ce soir

Aujourd'hui, M. J.-B. Desrosiers, C.S.S., commençant une série de cours sur l'organisation professionnelle, exposera la nature du syndicat, sa légitimité et ses espèces. A 5 h. 30 et à 9 heures, le R. P. Adrien Mâlo, O.F.M., continuera ses cours sur la spécialisation.

Ces cours se donnent au Mont Saint-Louis, 244 rue Sherbrooke est. Dames et messieurs y sont admis.

Dans les règlements de l'Institut de XI, on lit:

"L'Institut Pie XI, école d'Action catholique et de sciences religieuses annexée à la faculté de théologie, permet aux laïques de parfaire leur formation religieuse et de s'initier à l'action catholique. Les étudiants, les professeurs, les professionnels, les universitaires et les dirigeants d'action catholique, en particulier, se feront un devoir de s'inscrire nombreux à ses cours.

Québec décide de se débarrasser de ses maisons de désordre

(De correspondant de la PRESSE)

Québec, 19.—La ville a décidé, afin de mettre fin, une fois pour toutes, aux activités des tenanciers et des tenancières de maisons de désordre, d'adopter un nouveau système qui a déjà prouvé son efficacité dans les quelques cas où il a été employé.

Se basant sur le chapitre 81 des statuts refondus de Québec (1920), le greffier de la Cour du recorder, Me Georges Delisle, avertit par lettre recommandée les propriétaires et les locataires de maisons reconnues comme des lieux de désordre qui ont déjà été condamnés en correctionnelle d'avoir à fermer les portes de leurs logements, et cela dans un délai de dix jours, sinon, une injonction sera prise en Cour supérieure contre les dits propriétaires ou locataires. Le greffier attache à la lettre copie du jugement rendu contre eux par le recorder.

Feu M. E. Boisvert

(Spécial à la "Presse")

Acton Vale, 19. — M. Ernest Boisvert est décédé à l'âge de 55 ans. Il laisse son épouse (Marie-Anna Lapierre), ses enfants: Simone, Aline, Gabrielle, Jeannine, Denise, Paulette, Jean-Paul et Marcel; sa belle-fille, Mme Marcel Boisvert (Irène Goupil), et son petit-fils, Pierre Boisvert. Les funérailles auront lieu à Acton Vale. Le service sera chanté en l'église de S.-André d'Acton, à 11 hrs, après l'arrivée du train venant de Montréal.

L'exposition d'Ottawa

(Du correspondant de la PRESSE)

Ottawa, 19. — L'exposition annuelle d'Ottawa (Canada Central), sera tenue cette année du 21 au 26 août inclusivement. M. H. Stanley Higman a été réélu président du bureau de direction pour un deuxième terme.

DOW
La Bière de bon Goût

À nos annonceurs

Nous apprécions hautement votre coopération en nous faisant tenir votre copie d'annonce aussi longtemps que possible avant la date de publication. Ceci nous permettrait de vous donner un service entièrement satisfaisant.

LA PRESSE

Acquerez vitalité nouvelle et chassez la dépression et la fatigue par l'usage régulier de

La Nourriture du Dr Chase
Contient la Vitamine B-1

EN VEDETTE EXTRAORDINAIRE

CHEZ WOODHOUSE

GRANDE VENTE DE FÉVRIER DANS LES MEUBLES

VÉRITABLE FRIGIDAIRE

Glacières Électriques - Réduites de 15% à 20% Dans le Prix

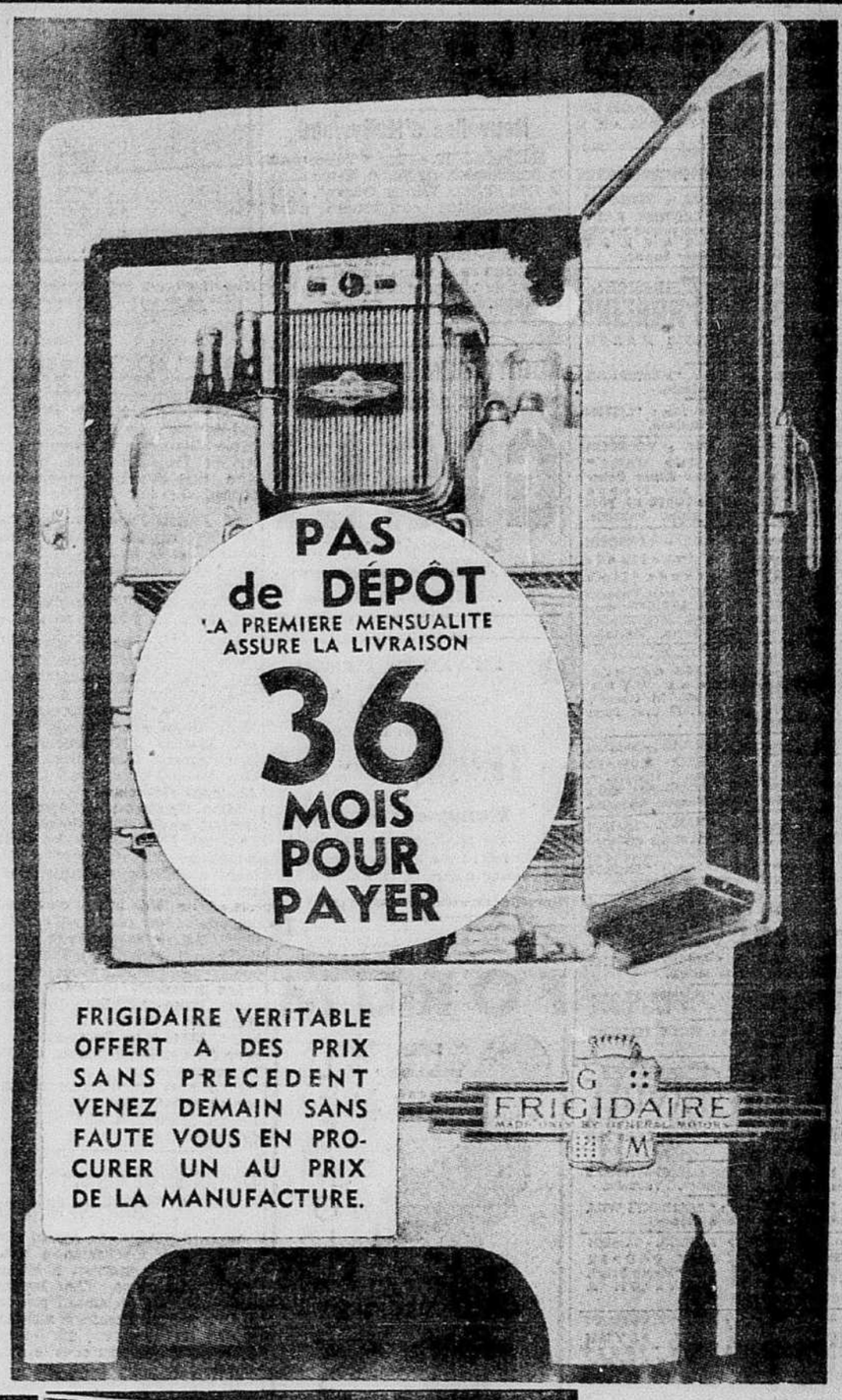

GROUPE 1

MODELE TEL QU'ILLUSTRE

PRIX REGULIER $169.00
VOUS EPARGNEZ 26.50
PRIX COMPTANT $142.50

PAR PAIEMENT DIFFERE DE 36 MENSUALITES DE $4.35

GROUPE 2

MASTER 4

PRIX REGULIER $195.00
VOUS EPARGNEZ 37.50
PRIX COMPTANT $157.50

PAR PAIEMENT DIFFERE DE 36 MENSUALITES DE $4.82

GROUPE 3

MASTER 5

PRIX REGULIER $249.00
VOUS EPARGNEZ 49.50
PRIX COMPTANT $199.50

PAR PAIEMENT DIFFERE DE 36 MENSUALITES DE $6.10

NE MANQUEZ PAS CETTE OPPORTUNITE DE FAIRE DES ECONOMIES TANGIBLES EN ACQUERANT UN FRIGIDAIRE VERITABLE PAR "GENERAL MOTORS"

Le Frigidaire avec son nouveau "Meter-Miser" silencieux, vous donne plus pour votre argent et de ce fait vous permet donc d'économiser. Nous vous offrons pour la première fois ces Frigidaires avec une réduction de 15% à 20%. Il faut vous hâter car la quantité est limitée dans les trois modèles annoncés.

Bénéficiez au plus tôt de cette offre sensationnelle et vous réaliserez pourquoi tous ceux qui possèdent un "Frigidaire" peuvent être fiers de leur appareil.

WOODHOUSE & CO., Limited
105 rue Ste-Catherine Ouest, Montréal

Londres Birmingham Liverpool Manchester Nottingham Hull Southampton Cardiff Edimbourg Glasgow Belfast Dublin New-York Toronto

Québec: 65, rue de la Couronne

AU CINEMA UNITED PLAZA

Rita Johnson et Robert Young dans une scène du film "Rich Man, Poor Girl", que l'on verra aujourd'hui et demain au cinéma Plaza.

spectacles et concerts

Les débuts de deux auteurs, M. Dansereau et Mme Guévremont

Le M.R.T. français présentera les 26 et 27 janvier, au théâtre du Congress Hall, quatre pièces inédites. Au Congress Hall, rue Dorchester ouest, à l'angle de la rue S.-Alexandre, aura lieu le même soir, pour les spectateurs, une exposition d'oeuvres littéraires et de peintures, à laquelle participent MM. Adrien Hébert, René Chicoine, André Morency, Donald Morin, Roméo Vincelette, Mlles Renée-G. Vautelet et Rolande Sicotte, dont les tableaux ont été rassemblés sous la direction de Mme Corinne Maillet.

Les quatre pièces qui seront jouées sont comme on le sait: "L'amour en vacances", de M. Arthur Dansereau; "Une grosse nouvelle", de Mme Germaine Guèvremont; "La crevasse", de M. Henri Letondal; et "Bien fol qui s'y fie", de M. Léopold Houlé. Mme Germaine Guèvremont et M. Arthur Dansereau, font pour ainsi dire leurs débuts d'auteurs dramatiques.

Mme GERMAINE GUEVREMONT, dont une pièce en un acte, "Une Grosse Nouvelle", sera créée par le M.R.T. français, le 26 janvier, au Congress Hall. — (Cliché la "Presse").

M. Arthur Dansereau, un "moins de vingt ans", a fait ses premières armes l'année dernière au Gésu, avec une revue d'étudiants intitulée "Humanises-moi-ça", qui fut jouée par les élèves du collège Sainte-Marie et qui obtint un très vif succès.

Dans "L'amour en vacance", M. Dansereau donne un aperçu des propos de la jeunesse moderne, de ses préoccupations et de ses aspirations. Sa pièce aura comme interprètes Mlles Aline Dansereau, Andrée Maillet, Marthe Brind'Amour, Yvette Brind'Amour, Gisèle Schmidt, MM. Guy Saint-Pierre, René Chaput et Alphonse Campaut.

Mme Germaine Guèvremont, qui remplit les fonctions de chef de secrétariat à la Société des écrivains canadiens qui collabore régulièrement à différents journaux et revues, a donné comme cadre à sa pièce la salle de rédaction d'un hebdomadaire de petite ville de province. La vie calme de ce pays, qui s'appelle Troudeville, est tout à coup bouleversée par une grosse nouvelle...

Les interprètes de cette pièce seront Mlles Marthe Brindamour, Henriette Gaultier, Murielle Guilbault, MM. Guy Saint-Pierre, Bernard Goulet, René Chaput et Gaston Lévesque.

Pour tous renseignments, s'adresser au M.T.R. français, 1461 avenue Union, Marquette 3937 ou chez Archambault.

Horaire des cinémas

CINEMA DE PARIS: "Prisons de femmes", 12 h. 05, 2.30, 4.55, 7.15, 9.40.

CAPITOL: "Dawn Patrol", 10 h. 50, 1.30, 4.14, 6.55, 9.35.

LOEW'S: vaudeville, 3 h. 20, 6.10, 9.00; "Spring Madness", 1 h. 35, 4.25, 7.15, 10.05.

ORPHEUM: "Duke of West Point" 11 h. 45, 3.05, 6.35, 9.50; "Doodle Kicks Off", 10 h. 30, 1.50, 5.10, 8.30.

PALACE: "Sweethearts", 11 h., 1.40, 4.15, 6.55, 9.35.

PRINCESS: "Arrest Bulldog Drummond", 10 h. 10, 12.50, 3.30, 6.15, 8.15; "The Beachcomber", 11 h. 10, 1.55, 4.35, 7.20, 10.

S.-DENIS: "Lumières de Paris", 11 h. 20, 1.45, 4.10, 6.40, 9.40; "Radio-Vedettes-Paris", 10 h. 10, 1.10, 3.35, 6, 8.30.

Trudi Schoop étudie le rythme corporel

Trudi Schoop, l'étoile de la troupe de ballets comiques que l'on verra au Majesty's le lundi 30 janvier, n'écoute pas tant les gens qu'elle rencontre, qu'elle les regarde. Pour son art fait d'observation et de satire, les gestes des hommes prennent plus d'importance que leurs paroles.

"L'angle de votre regard et celui de votre coude, dit-elle, lorsque vous prenez à table le sucrier, votre façon de vous asseoir dans le salon de votre belle-mère, me serviront peut-être un jour pour l'un de mes ballets-pantomimes."

"Ce que l'écriture est au graphologue et les symptômes à un médecin, le rythme corporel est pour moi le moyen de connaître le caractère et le tempérament".

C'est par le mouvement autant que par l'expression faciale que Trudi Schoop et ses vingt danseurs arrivent à jouer réellement la comédie. Ce mouvement se coordonne souvent pour devenir de la danse, comme on a pu le constater déjà en voyant les ballets de Trudi Schoop.

Cette année le programme, entièrement nouveau, comprendra deux oeuvres: "Fridolin sur la route", et en lever de rideau "Current Events", dans lequel Mlle Schoop paraîtra également.

Un imprésario réclame $5,170 à Jean Sablon

(Du correspondant de la PRESSE)

Québec, 19. — Les Québécois qui se proposaient d'aller entendre le chanteur Jean Sablon devront, maintenant, se rendre à la Cour supérieure de Montréal, où il comparaîtra pour répondre à une action en dommages de $5,170.

Sablon, qui était sous contrat avec M. Albert Gaze, impresario de Québec, devait faire une tournée de la province; il devait recevoir une somme de tant ni plus ni moins. Mais voilà qu'il apprend que l'impresario a décidé de le faire chanter aux côtés d'une artiste québécoise, et de faire patronner cette tournée par une maison d'affaires. Sablon se rend alors chez son impresario et lui demande d'augmenter son cachet. L'impresario reste fixé dans son attitude et le chanteur déclare qu'il ne chantera pas en compagnie d'une vedette locale!

M. Gaze se rend chez Me Jean-Charles Bhérer qui inscrit, à la demande de son client, une action en dommage au greffe de la Cour supérieure, district de Montréal.

Très belle carrière du ténor Beniamino Gigli

Le célèbre ténor italien Beniamino Gigli, qui donnera un récital à l'Auditorium du Plateau le 29 janvier, est né à Recanati dans le nord de l'Italie, en 1890.

Son père était pharmacien, et l'enfant chanta à l'église de sa petite ville pendant dix ans. A 18 ans, le jeune homme alla étudier à l'Académie Sainte-Cécile de Rome. Il débuta à l'opéra en 1914, à Rovigo, en chantant dans "La Gioconda". Après une tournée dans les villes d'Italie, il alla chanter à la scène lyrique et en concerts en France, en Espagne et en Amérique du Sud. C'est en 1920 qu'il débuta au Metropolitan, dans le rôle de Faust du "Mefistofele" de Boïto. Après avoir été le premier ténor italien du Metropolitan pendant douze ans, il démissionna en 1932.

Depuis ce temps il a chanté en Europe et a tourné le film "Forget Me Not", que Montréal a pu entendre et voir. Au cours de la tournée triomphale qu'il a commencée en octobre aux Etats-Unis, Beniamino Gigli (on prononce Djil-yi) va chanter en récital de ville en ville et prendra part à six représentations de l'Opéra de San-Francisco.

Il y a plusieurs années que le célèbre ténor st venu à Montréal, mais on a pu l'entendre à la radio récemment. — (Communiqué)

M. Richard Manning à l'Ecole d'Outremont

M. Richard Manning, ténor, sera l'artiste invité au prochain concert de l'Ecole supérieure de musique d'Outremont, samedi à 3 h. 15.

A ce même concert, on entendra Mlles Madeleine Lévesque, Claire Marcotte, Jacquelyn Lavoy et Marcelle Lafrance, élèves de la classe de piano, dans des oeuvres de Haydn, Chopin, Debussy et Medtner.

Deux élèves de la classe de violon, Mlles Cécile Corriveau et Thérèse Marcil, interpréteront des oeuvres de Vieuxtemps et de Rode.

—(Communiqué).

Leni Riefenstahl quitte l'Amérique

New York, 19. — L'artiste allemande Leni Riefenstahl s'est embarquée ce matin pour rentrer dans son pays.

—Ce n'est plus un secret pour personne, a-t-elle dit à son départ, que l'on m'a boycottée à Hollywood. Cela m'a beaucoup désappointée; je pense que l'on n'a pas été très bon et que l'on a manqué de goût...

Lorsqu'un reporter lui a demandé si c'est ce genre d'accueil que recevrait un producteur de films juif s'il se rendait en Allemagne, elle répliqua, indignée:

—Vous êtes un mauvais homme. Vous ne faites qu'écrire ce qui n'est pas bon...

L'artiste russe Ivan Mosjoukine est mort à Paris

Grande vedette du film silencieux, il vivait pauvrement à Courbevoie.

Paris, 19. — L'acteur russe Ivan Mosjoukine, grande vedette du film français au temps du silencieux, est décédé hier à l'âge de 49 ans. Après avoir connu autrefois une vogue européenne comparable à celle de Valentino en Amérique, Mosjoukine ne tourna que quelques films parlants. Il vivait pauvrement dans un petit hôtel de Courbevoie.

IVAN MOSJOUKINE, acteur russe réputé de l'écran français, qui est décédé hier à Paris.

Cet aristocrate de vieille souche était né à Penza (Crimée), le 26 septembre 1889. Il alla de bonne heure à Moscou y découvrir le théâtre. Il se tailla quelques rôles d'envergure, dans un répertoire qui allait de Shakespeare à Isben et de Pouchkine à Dostoïewsky, en passant par Tourguenew, Gogol, Andréïew et Tolstoï, et débuta au cinéma en 1911, alors que les firmes moscovites donnaient les premières manifestations d'une activité qui ne devait cesser que sous les menaces de l'entreprise de démolitions Lénine-Trotsky et Cie. Il parut ainsi dans plus de soixante-dix films russes.

Fuyant le désordre et l'anarchie, les cinéastes russes se réfugièrent à Constantinople. Mosjoukine adopta la France, où il se distingua très vite en tournant des films comme "L'Angoissante Aventure", "Justice d'abord", "L'Enfant du Carnaval", "Tempêtes", "La Maison du Mystère", "Le Brasier Ardent", "Kean", "Les Ombres qui Passent", "Le Lion des Mogols", etc.

Au film parlant, on a admiré Mosjoukine dans "Casanova", "Michel Strogoff", "Le Diable Blanc" et "L'Enfant du Carnaval".

Un critique français écrivait à son sujet: "Tragédien de grand style, que les producteurs russes semblaient avoir voué aux drames passionnels, il nous a étonné par la souplesse et la diversité d'un tempérament qui peut s'adapter à n'importe quel genre — à tous les genres. Fresque vivante de toutes les passions et de tous les sentiments, il est à la fois le sculpteur et la statue, et il modèle puissamment dans chaque attitude son propre marbre. La moindre vibration de son corps ou de son visage est un fragment d'art et s'impose à notre admiration par sa puissance de radiation, par son emprise occulte. Mosjoukine paraît, et il semble qu'un souffle de beauté vous fouette le visage. Sur sa face orgueilleuse, un léger frémissement passe, un éclair fauve scintille dans ses yeux clairs—c'est tout... Et déjà toute la salle est suspendue à son masque impérieux et tourmenté...."

L'Opéra "Orphée" sera offert à la jeunesse

Un opéra pour les étudiants, c'est une aubaine. Samedi après-midi, à des prix très modiques, tous les étudiants des universités, des couvents, des collèges peuvent entendre l'opéra "Orphée", de Gluck, que présente la Société d'opéra français de Montréal, sous la direction de M. Victor Brault.

Il leur sera permis d'entendre Mmes Cédia Brault, Gabrielle Perrot, Gertrude Dussault, le chœur du Conservatoire de l'Université McGill, les Ménestrels laurentiens, soutenues par un orchestre répété, le tout avec costumes, décors qui plaisent et enchantent. (Communi-).

EN 2e SEMAINE AU PRINCESS

Elsa Lanchester et Charles Laughton dans une scène du film "The Beachcomber", que la direction du Princess garde une 2e semaine à l'affiche.

SUR LA SCENE DU LOEW'S

Benny Meroff, qui dirigera son orchestre au programme de vaudeville qui prendra demain l'affiche au théâtre Loew's.

"Prisons de Femmes," une oeuvre réaliste

Le cinéma pénètre assez rarement dans les prisons de femmes. C'est en effet une atmosphère assez dure à exploiter à l'écran. Cependant il est certaines choses qui méritent d'être vues, et certaines autres qui doivent être dites. C'est à cette mission que s'emploie "Prisons de Femmes", donné au Paris cette semaine.

Ce film est le fruit d'une enquête faite par le romancier réaliste François Carco, qui paraît dans le film. "Prisons de femmes" est le procès de bien des préjugés. C'est un film qui montre au grand jour les fautes de la société moderne. On y admirera Renée Saint-Cyr, Viviane Romance et Jean Worms. Il importe que le public voie ce film, car il comporte une sévère leçon de justice sociale.

—(Communiqué)

Une sorte de record pour Rachel Carley

Un admirateur de Mlle Rachel Carley s'est amusé à calculer combien de fois la vedette de Chez Maurice a dû chanter depuis le début de son engagement, il y aura samedi neuf semaines, à ce populaire cabaret. Les rappels entrent pour une bonne part dans ce calcul, car Rachel Carley s'en montre toujours prodigue.

A la fin de cette semaine, donc, Rachel Carley aura donné 101 tours de chant à Montréal, au cours desquels elle aura chanté ou repris 1,010 chansons. Si l'on fait entrer en ligne de compte celles qu'elle doit créer chaque semaine au programme new-yorkais "Manhattan - Merry - Go-Round" et les répétitions qu'elle a dû faire pour mener de front ces deux engagements, on a de quoi s'étonner de son endurance et de sa capacité de travail. — (Communiqué)

YORK — AUJ. - VENDREDI "BROTHER RAT" avec Wayne Morris. "RACKET BUSTERS" avec Humphrey Bogart.

STRAND FRANÇAIS — AUJ.-VENDREDI: FREDRIC MARCH dans "Nothing Sacred". Au STRAND, 2e film: "MYSTERIOUS MR. MOTO" avec Peter Lorre. Au FRANÇAIS, 2e film: "LISTEN DARLING" avec Judy Garland.

AMHERST — AUJ. - VENDREDI "52ND STREET" avec Kenny Baker et une troupe d'étoiles. "THE ADVENTURES OF TOM SAWYER" avec Tommy Kelly. Vaisselle.

PAPINEAU — AUJ. - VENDREDI 3 excellents grands films "VACATION FROM LOVE" avec Florence Rice. "SONS OF THE LEGION" avec Lynne Overman. "THE MYSTERIOUS MR. MOTO" avec Peter Lorre. Vaisselle.

GRANADA — AUJOUR. - SAMEDI JANET GAYNOR dans "The Young In Heart". "MYSTERIOUS MR. MOTO" avec Peter Lorre. Vaisselle.

CORONA — AUJOUR. - SAMEDI LESLIE HOWARD dans "Stand-In". "ACCIDENTS WILL HAPPEN" avec Gloria Blondell. Vaisselle.

RIALTO — AUJOUR. - SAMEDI "GARDEN OF THE MOON" avec Pat O'Brien. "RACKET BUSTERS" avec Humphrey Bogart.

REGENT SEVILLE — AUJOUR.-SAMEDI: "VALLEY OF THE GIANTS" avec Wayne Morris. Au REGENT, 2e film: "DINNER AT THE RITZ" avec Annabella et Paul Lukas. Au SEVILLE, 2e film: EDITH FELLOWS dans "City Streets".

BELMONT RIVOLI — AUJ.-SAMEDI JANET GAYNOR dans "Three Loves Has Nancy". Au BELMONT, 2e film: JANE WITHERS dans "Always In Trouble". Vaisselle. Au RIVOLI, 2e film: "ACCIDENTS WILL HAPPEN" avec Gloria Blondell.

WESTMOUNT — AUJOUR. - SAMEDI GARY COOPER dans "Marco Polo". "LOVE ON A BUDGET" avec Jed Prouty.

MONKLAND — AUJOUR. - SAMEDI ERROL FLYNN dans "FOUR'S A CROWD". "TORCHY BLANE IN PANAMA" avec Lola Lane.

PLAZA — AUJOURD'HUI — VENDREDI: "RICH MAN POOR GIRL" avec Robert Young. "REFORMATORY" avec Jack Holt. Vaisselle.

ROSEMOUNT MT-ROYAL — AUJ.-VENDREDI — AUJ.-SAMEDI "GOLDWYN FOLLIES" avec Kenny Baker et une troupe d'étoiles. Au ROSEMONT, 2e film: "REFORMATORY" avec Jack Holt. Vaisselle. Au MT-ROYAL, 2e film: "DANGEROUSLY YOURS" avec Phyllis Brooks et Cesar Romero.

SNOWDON — AUJOUR. - SAMEDI SONJA HENIE dans "My Lucky Star". "SPEED TO BURN" avec Michael Whalen.

AUDITORIUM DU PLATEAU
DIMANCHE SOIR LE 29 JANV.
GIGLI
Le plus illustre ténor
Billets en vente chez Archambault et Willis.
Impresario: Louis-H. Bourdon
79—2 x E

LES VARIETES LYRIQUES présentent GENEVIEVE DAVIS-LEBEL CHARLES GOULET dans les TROIS VALSES — AU — Monument National
Les 26-27-28-29 janvier 1939
Prix: 75c à 1.40 (taxe incluse)
Bureau Ouvert de 10 a.m. à 6 p.m.
Tél.: LA. 3053 — PL. 6404

FORUM

Billets maintenant en vente
ICE FOLLIES OF 1939
BESS EHRHARDT
26, 27 et 28 janvier
Prix: 85c à 2.75. Taxe comprise.
Réservez vos sièges de bonne heure
Wilbank 6131

STELLA — AUJ. VENDREDI et SAMEDI: "WE'RE GOING TO BE RICH" avec Victor McLaglen, Gracie Fields et Brian Donlevy. Aussi: "COWBOY FROM BROOKLYN" avec Dick Powell, Pat O'Brien et Priscilla Lane. 79—2 E

REX — AUJOUR. VENDREDI ET SAMEDI: Dorothy Lamour dans "SPAWN OF THE NORTH" avec George Raft, Henry Fonda et Akim Tamiroff. Aussi "MY BILL" avec Kay Francis, Dickie Moore et Anita Louise. 79—2 E

COLISEUM GUY ET DORCHESTER
Ouvert ce soir. Patinage chaque soir, 8.30. Jeudi et samedi après-midi. — Entrée: Messieurs, 34c, 4 billets pour $1. Dames 25c. Heures pour le hockey à louer. MA. 7813. 78—3 E

Fridolinons 39

GRATIEN GELINAS au MONUMENT NATIONAL
SOIREE: 5, 6, 7, 9, 10, 11 et 12 fév.
MATINEE: 5, 6, 7, 8, 9, 11 et 12 fév.
Billets à la pharmacie SARRAZIN et CHOQUETTE rue Ste-Catherine PLateau 9626

CHEZ Maurice
1244 RUE STE-CATHERINE O.
DINER 6 A 10 — $1.25
Deux fois chaque soir: 8.30 et 12 dans un NOUVEAU SPECTACLE de VARIETES 1939

Mlle RACHEL CARLEY
Dépensez ce que vous voulez. Restez autant que vous voulez
PAS DE FRAIS DE COUVERT OU ADDITION MINIMUM

IMPERIAL
— Dernières fois aujourd'hui: —
"BOYSTOWN"
Deuxième grand film: CONVICTED.
Commen. demain: Ronald Colman dans "IF I WERE KING"
2ème attraction: "PRISON BREAK"
PRIX: LE MATIN 10¢ • LES MIDI 25¢ • LE SOIR 25¢-35¢

HIS MAJESTY'S
CE SOIR A 8 H. 30
FORMELLEMENT DERNIERES REPRESENTATIONS PAR
GABY MORLAY et sa troupe d'artistes français dans
"LE SECRET" d'HENRY BERNSTEIN
avec JACQUES ERWIN, JACQUES CATELAIN, ALLAIN DHURTAL
Soirées 50c à $2.50
Matinées 50c à $1.50

Bravo! Montreal
Les joyeux Hardys sont de retour!

Ils sont conduits par Andy dans le rôle d'un cowboy que tout le monde craint!
OUT WEST WITH THE HARDYS
Lewis STONE Mickey ROONEY Cecilia PARKER Fay HOLDEN
Dernier jour JEANETTE MacDONALD Nelson EDDY SWEETHEARTS
Palace Com. DEMAIN
Le remarquable court métrage tourné par des jeunes Canadiens du groupe Oxford —
"YOUTH MARCHES ON" featuring CECIL BROADHURST qui apparaîtra EN PERSONNE Vendredi à 3 et 9 P.M.

Versatilité! Originalité! Chant!
Benny MEROFF featuring HANK ROSE SWING KING OF THE PIANO
DON (POPKOFF) TANNEN
ROY RICHARDS
DEA LANG
MARTHA PERRY
ROLLO & VERNA PICKERT
Jerry Shea & His Swing O'Leers
et son fameux orchestre
Dernier jour Sur l'écran: "SPRING MADNESS" on the stage SYLVIA FROOS La charmante chanteuse
ON THE SCREEN! "SAY IT IN FRENCH" with OLYMPE BRADNA
Com. DEMAIN
LOEW'S

2e Semaine
LE MEILLEUR ACTEUR AU MONDE DANS SON RÔLE LE PLUS MÉMORABLE!
"UN CHEF-D'OEUVRE" —Powell, dans le "Star"
"FASCINANT ET ORIGINAL" —Whittaker, dans la "Gazette"
"INOUBLIABLE" —O'Heary dans le "Herald"
"ADMIRABLE" —J. LaRoche dans la "Presse"

Charles LAUGHTON in THE BEACHCOMBER with ELSA LANCHESTER
Autre attraction! "ARREST BULLDOG DRUMMOND!"
PRINCESS

Ce beau film évoque une belle tradition— et reproduit en couleurs naturelles le pays des herbes bleues!

"Kentucky" in TECHNICOLOR
Loretta YOUNG - Richard GREENE
Comme ajouté spécial "THE REFUGEE" LE PREMIER DOCUMENTAIRE SUR UN PROBLEME QUI EMEUT LE MONDE CIVILISE!—
Dernier jour ERROL FLYNN in "The DAWN PATROL"
CAPITOL Com. DEMAIN

Jamais AUPARAVANT! Jamais PLUS!
DEUX FILMS COMME CEUX-CI A L'AFFICHE!
Commençant VENDREDI

KING KONG
La reprise d'un des plus grands succès du cinéma
Aussi

CLARK GABLE · CLAUDETTE COLBERT dans "IT HAPPENED ONE NIGHT" de FRANK CAPRA
Dernier jour: "The Duke Of West Point" — "Mr. Doodle Kicks Off"
ORPHEUM

Spectacles de la semaine prochaine

Au Saint-Denis

Fernandel nous reviendra samedi au Saint-Denis dans son plus récent film, "Barnabé", qui est de la lignée des "Ignace" et "Hercule".

Fernandel, cette fois, est flûtiste et doit aller jouer à une soirée. Un accident d'auto, qui devait prétexter l'arrivée d'un comte, annonce l'arrivée du flûtiste, que l'on prend pour le comte. Et alors le bal commence; c'est une tornade d'hilarité qui ne cesse qu'à la fin du film. Le meilleur numéro est une imitation de Tino Rossi par Fernandel. La distribution comprend Paulette Dubost, Claude May, Roland Toutain, Charles Dechamps et Marguerite Moréno.

Le second film à l'affiche sera "Gosse de Riche", qui met en présence la fille d'un millionnaire et un pauvre ingénieur. Pierre Brasseur et Michèle Morgan sont les vedettes.

A l'Impérial

Pour trois jours, à compter de vendredi, la direction du cinéma Impérial présentera "If I Were King", avec Ronald Colman et Frances Dee. Dans ce film, Colman joue le rôle romancé de François Villon, poète, ferrailleur et mauvais garçon à qui le roi Louis XI cède son pouvoir sur la France pendant une tumultueuse semaine. Basil Rathbone incarne superbement le sinistre et fameux monarque. L'autre film sera "Prison Break", avec Barton MacLane et Glenda Farrell.

Au Loew's

Benny Meroff et son orchestre, qui seront les vedettes du spectacle de variétés du Loew's dès vendredi, font plus que de la musique. Le chef conduit son orchestre, peut jouer de n'importe quel instrument, chante, danse, jongle, patine et dessine des caricatures. Cet orchestre est monté de la 50e à la sixième place dans une enquête conduite auprès du public américain sur la popularité des orchestres de jazz. En plus d'autres numéros, on présentera le film "Say it in French", avec Olympe Bradna eta Ray Milland.

Au Palace

Pour la cinquième fois la fameuse famille Hardy revient à l'écran dans le film "Out West with the Hardys", qui prendra l'affiche du Palace vendredi. Les vedettes sont encore celles que des milliers de personnes ont apprises à aimer: Lewis Stone (le juge Hardy), Mickey Rooney (Andy Hardy), Cecilie Parker (Miriam), Fay Holden (Mme Hardy), Sara Haden (tante Milly), Ann Rutherford (Polly, la blonde d'Andy). Les autres vedettes sont Virginia Weidler, Gordon Jones et Ralph Morgan.

Au Capitol

"Kentucky", grande production Technicolor, prendra demain l'affiche du Capitol. Film captivant, "Kentucky" met en vedette la belle Loretta Young et Richard Greene avec une brillante distribution comprenant Walter Brennan, Karen Morley, Douglas Dumbrille et Moroni Olsen. On nous montre, pour la première fois à l'écran, la fin du célèbre Kentucky Derby en couleurs. Cette production fut filmée en majeure partie au Kentucky. Le film a été mis en scène par David Butler d'après un scénario de Lamar Trotti et John Taintor Foote. C'est la première fois que Loretta Young et Richard Green jouent ensemble depuis "Four Men and A Prayer".

Au Majesty's

Toute la semaine prochaine, au théâtre His Majesty's, avec matinées le mercredi et le samedi, la distribution originale de la création new-yorkaise présentera la revue musicale "Pins and Needles", sous les auspices du Labor Stage et avec des acteurs choisis parmi les membres de l'International Ladies' Garment Workers' Union. "Pins and Needles", née à la section culturelle et récréative de la grande union ouvrière, a été l'une des revues musicales les plus populaires sur le Broadway, l'an dernier. Dans ses chants, danses et sketches, "Pins and Needles" se moque de tout.

A l'Orpheum

La direction du cinéma Orphéum reprendra dès vendredi deux films qui obtinrent un succès énorme lors de leur lancement: "It Happened One Night" et "King Kong". Le premier film, qui eut la distinction d'être couronné par sept prix d'art cinématographique, met en vedette Clark Gable et Claudette Colbert dans une suite d'aventures où règne la plus délicieuse fantaisie. Le second film reconstitue en les romançant quelques aspects de la vie préhistorique. Il comporte tous les éléments susceptibles d'étonner le spectateur.

Au Princess

Le film "The Betchcomber" avec Charles Laughton et Elsa Lanchested, obtient tant de succès au Princess que la direction a décidé de le garder à l'affiche une seconde semaine. C'est l'histoire d'un individu fantasque dont les escapades dans une petite île de la Malaisie ne laissent pas de faire le désespoir de son entourage. Porté à boire, il est sans cesse une cause d'irritation pour une Mlle Jones, missionnaire de l'endroit, et pour son frère le Rév. Jones, qui tous deux ont fort à faire pour convertir les habitants de l'île.

Comme film supplémentaire, la direction du Princess présente "Arrest Bulldog Drummond", avec John Howard et Heather Angel.

Aux Salles Confédération

Outremont et **Empress:** "The Adventures of Tom Sawyer", en technicolor, avec Tommy Kelly, Jackie Moran, May Robson et Walter Brennan; "52nd Street", avec Ian Hunter, Zasu Pitts, Leo Carrillo, Maria Shelton, Pat Paterson et Ella Logan.

Château et **Maisonneuve:** 'Drums', en Technicolor, avec Sabu, Raymond Massey et Desmond Tester; Joe Penner dans "I'm From The City", avec Richard Lane, Lorraine Krueger et Kay Sutton.

Savoy (Verdun): "Heart Of The North", en Technicolor, avec Dick Foran, Gloria Dickson, Gale Page et Allen Jenkins; les Ritz Brothers dans "Straight, Place and Show", avec Richard Arlen, Ethel Merman, Phyllis Brooks et Georges Barbier.

Dominion: Corinne Luchairé et Annie Ducaux dans "Prison Sans Barreaux"; Henri Garat et Larquey dans "Ça c'est du Sport". Samedi soir, reprise de "La Marraine de Charley".

Cartier: Martha Eggerth dans "La Chanson du Souvenir"; Marie Bell et Charles Vanel dans "Légions d'Honneur". Samedi soir, reprise de "L'Inspecteur Grey".

Opérette qui compte de multiples attraits

C'est la plus exquise opérette présentée depuis de longues années, que les "Trois Valses".

M. Charles Goulet, qui a dirigé de nombreuses productions musicales, monte là une opérette gracieuse, et d'une technique d'images de grande classe.

On sait que le sujet des "Trois Valses" est triple. Trois époques, liées entre elles par des valses et par les enfants des premiers héros, commencent en 1867 se continue par 1900 pour aboutir à 1930. C'est un peu comme la valse de trois générations, où l'amour est illustré avec ses promesses, ses fuites, ses déceptions et son triomphe final.

Un couple radieux mène le jeu du début à la fin; les innombrables ravissements de la musique, de multiples péripéties, des scènes de danse et de comédie donnent aux "Trois Valses" un attrait irrésistible. (Communiqué).

TOMMY KELLY

En vedette dans le film "The Adventures of Tom Sawyer", que l'on verra dès samedi aux cinémas Empress et Outremont.

Jugement à propos du film sur Suez

Paris, 19. — Tout en admettant que le film "Suez" comporte des erreurs et des invraisemblances, un juge parisien a refusé hier d'accorder l'injonction demandée contre sa projection par des descendants de l'impératrice Eugénie et de Ferdinand de Lesseps.

Le jugement porte que "les erreurs du film doivent être tournées en ridicule plutôt que de soulever l'indignation". Bien qu'il ait été tourné à Hollywood, ajoute le juge, "ce film a le mérite de rappeler que le créateur du canal de Suez fut un Français".

Oeuvre d'Ernest Bloch demain soir au Plateau

Le Concerto Grosso d'Ernest Bloch sera donné en première à Montréal, M. Stassevitch l'a inscrit à son programme de demain soir, au Plateau, alors qu'il dirigera l'orchestre de la Société des Concerts Symphoniques. C'est une oeuvre pour instruments à cordes avec obligato pour piano. M. Jean Leduc, distingué pianiste canadien, sera au piano.

Le Concerto Grosso est divisé en quatre mouvements. Le Prélude ou la richesse des accents retient l'attention dès les premières mesures. Le Dirge ou Marche Funèbre ou les violons annonçant le thème exprime la profonde tristesse qu'accentue encore l'entrée du piano aux sonorités austères et poignantes puis la Pastorale du troisième mouvement dont les harmonies annoncent le retour à la joie puis la gaîté devient générale et se manifeste avec les thèmes de danses rustiques des paysans. On y retrouve surtout celui de l'air très français "En passant par la Lorraine". La fugue du dernier mouvement nous révèle Ernest Bloch un maître de la musique classique; les mêmes sonorités massives du début contrastent ici avec le thème de fugue de la fin pour se terminer dans de splendides effets de grandiose sonorité.

La "Faust Symphony" prendra toute la seconde partie du programme.

HOTEL—NEW YORK, N.-Y.

to NEW YORK

CET HOTEL EST PRES DE TOUT — RADIO CITY LE ROXY LE CAPITOL LES PLUS CHICS CLUBS DE NUIT ET RESTAURANTS... LES GRANDES ZONES COMMERCIALES.

$2.50 PAR JOUR par chambre — CHAMBRE et BAIN AVEC RADIO — Même prix pour 1 ou 2 personnes

HOTEL CHESTERFIELD
130 West 49th St. New York

EMINENCE

Vous verrez que le Taft offre le summum de la commodité, du confort, de service et de la véritable économie !

2000 CHAMBRES AVEC BAIGNOIRE ET RADIO $2.50 ET PLUS

HOTEL TAFT — ALFRED LEWIS, gér. gén.
7th Ave. at 50th St. NEW YORK
Près de Radio City

VOYAGES

EXCURSION du Pacifique Canadien

de MONTRÉAL

FIN-DE-SEMAINE 21 janvier

Prix d'aller et retour à:

Sutton	$1.75	Abercorn	$1.9
Farnham	1.10	Cowansville	1.4
Lachute	1.15	Papineauville	2.0
St-Clet	0.90	De Beaujeu	1.0
Rigaud	1.05	Vankleek Hill	1.4

Réductions pour plusieurs autres endroits

ALLER: Samedi, 21 janvier, et jusqu'à 2.00 p.m. dimanche, 22 janvier.

RETOUR: Jusqu'au **LUNDI SOIR**, 23 janvier

LAVAL — JEUDI VENDREDI SAMEDI
"LETTER OF INTRODUCTION", Chas. McCarthy, Andrea Leeds. "THE SHADOW", Rita Hayworth, Chas. Quigley.
Ce Soir: Service Royal Cobalt

PERRON — CÔTE ST-PAUL FI. 2313
Aujourd'hui: Harry BAUR dans "NOSTALGIE" — Aussi "LA CASERNE EN FOLIE"
Demain: "A YANK AT OXFORD"; Aussi "SWISS MISS" — Reprise "Bulldog Drummond Strikes Back"

ELECTRA
Aujourd'hui: GABY MORLAY et PIERRE RENOIR dans "LES NUITS BLANCHES DE ST-PETERSBOURG"; aussi ROLAND TOUTAIN et PIERRE LARQUEY dans "LES TROIS ARTILLEURS EN VADROUILLE"

ORLÉANS
Aujourd'hui—Demain—Samedi
EDWARD G. ROBINSON dans "I AM THE LAW"
Martha Raye — Bob Hope dans "GIVE ME A SAILOR"
Vaisselle "Gadey Prints"

NATIONAL
A la scène: "LA POUNE". A l'écran: Pierre Fresnay, Jean Gabin dans "LA GRANDE ILLUSION". PAULETTE DUBOST dans "LA PETITE SAUVAGE". 78—3 E

ARCADE
3 films: DANIELE PAROLA dans "BALTHAZAR". ANDRE LUGUET, SIMONE BEREAU dans "A NOUS DEUX Mme LA VIE". Une oeuvre d'Henry Bordeaux, "LE CALVAIRE DE CIMIEZ". 78—3 E

Cinéma BEAUBIEN
(Angle Poupart et Beaubien)
JEAN MURAT dans "LES MUTINES DE L'ELSENEUR". RAIMU dans "LES JUMEAUX DE BRIGHTON" avec MICHEL SIMON. 78—3 E

Cinéma de PARIS
Renée SAINT-CYR dans PRISONS de FEMMES avec Viviane ROMANCE et JEAN WORMS
78-3 E

ST DENIS
Son Super Triomphe! TINO ROSSI dans LUMIÈRES de PARIS avec MICHÈLE ALFA
La Sensation de 1939
RADIO-VEDETTES PARIS
2 DERNIERS JOURS
Portes ouvertes à 10 h. a.m.
Prix du soir à 5 h. p.m.
DANS AUCUN AUTRE CINEMA CETTE SAISON

Aux Théâtres Confederation
CHATEAU AUJOURD'HUI DEMAIN
Corinne Luchaire dans "PRISON SANS BARREAUX"
Aussi Henri Garat et Larquey dans "ÇA C'EST DU SPORT"
OUTREMONT A L'AFFICHE
EMPRESS 2 GRANDES VUES
Alexander Korda PRESENTS DRUMS
En couleurs avec SABU et 3000 autres; aussi JOE PENNER dans "I'M FROM THE CITY".
En plus ce soir à l'OUTREMONT: "PRISON SANS BARREAUX".
CARTIER A L'AFFICHE
Deanna DURBIN in That CERTAIN AGE with MELVYN DOUGLAS
A NEW UNIVERSAL PICTURE
Aussi NAN GREY — DONALD WOODS dans "DANGER ON THE AIR".
MAISONNEUVE A L'AFFICHE
CHARLES VANEL — ERICH VON STROHEIM dans "LES PIRATES DU RAIL"; aussi "UNE DE LA CAVALERIE". Ce soir à 11 hrs: "BLANCHETTE".
DOMINION A L'AFFICHE
"DRACULA" avec BELA LUGOSI et KARLOFF dans "FRANKENSTEIN"
SAVOY VERDUN AIR CLIMATISE
LANE BRYAN — RONALD REAGAN dans "GIRLS ON PROBATION"; et GLENDA FARRELL — BARTON MACLANE dans "TORCHY GETS HER MAN" — Autres

BACON Le meilleur Breakfast Marque triple "S" lb 25c

MIEL PUR de trèfle Beekist ou Doyon — Pot 32 oz. 25c
MIEL DE TREFLE PUR No 1 Boite 2 lbs 25c Boite 4 lbs 39c

CONFITURE PURE
Aux prunes reines-Claude ou de Damson E. D. SMITH'S
Pot 32 oz. 25c

Old Dutch
Est plus efficace, n'égratigne pas parce qu'il est fait de SEISMOTITE.
3 btes 29c

Nourriture Pet Dog pour votre chien
3 btes 29c

SODAS	McCormick Paquets ½ lb	3 pqts	29c
SODAS	Westen Brun doré	3 pqts	25c
CREVETTES	Taylor ou Beaver	2 btes	25c
SAINDOUX		Paq. 1 lb	10c
SHORTENING		Paq. 1 lb	10c
PAPIER	DE TOILETTE White Swan	3 rouleaux	25c

CLAMS Boite 16 oz. 16c
CLOVER LEAF DE CHOIX
CLAMS en morceaux Boite 10½ oz 10c

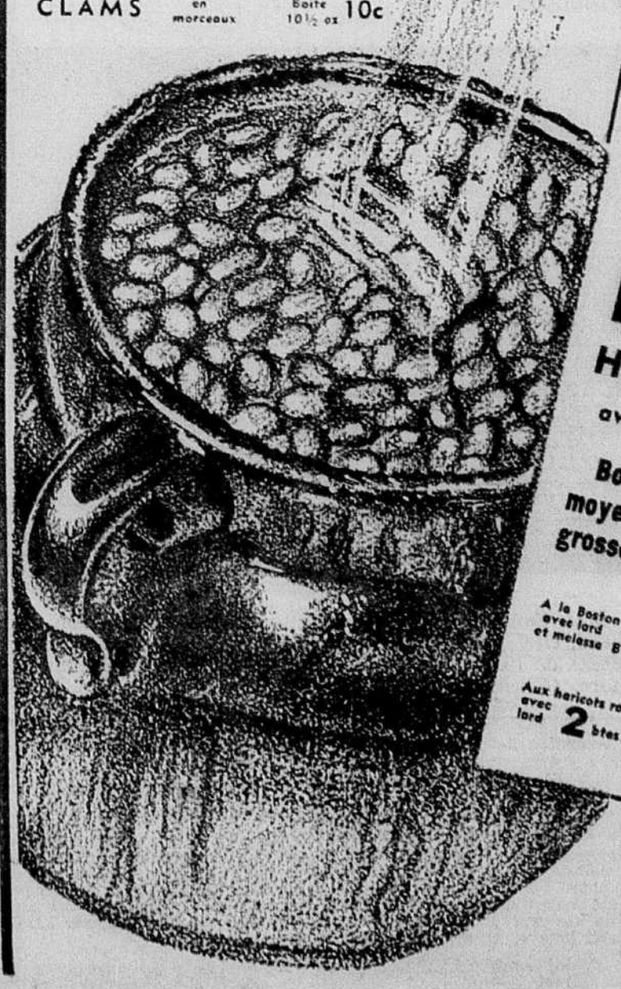

GRATIS LA TASSE DE BONNE AVENTURE
Avec chaque achat d'un paquet de 1 lb de THE LIPTON

SAVON IVORY
Grosseur moyenne 4 pains 25c 2 gros pains 19c

La méthode Heinz de faire cuire les fèves est aussi de les faire entièrement cuire au four, à l'ancienne mode. On les fait cuire tant et si bien qu'elles sont excessivement délicieuses et n'ont pas leurs pareilles.

FÈVES HEINZ cuites au four avec lard ou à la végétarienne
Boite moyenne grosseur 2 btes 21c
A la Boston avec lard et melasse Bte 14c
Aux haricots rouges avec lard 2 btes 25c

AI-JE LA FIGURE ROUGE?
Excusez ma figure toute rouge, mais longtemps j'ai été sur le pied dans le jardin afin de mûrir à point pour être digne des produits aux tomates Heinz.

KETCHUP aux tomates HEINZ 2 Grosses bouteilles 35c
HEINZ Soupe aux TOMATES Grosseur pour famille 2 btes 23c
SOUPES 2 btes 25c
HEINZ diverses — Excepté consommé et vraie soupe à la tortue
SPAGHETTI Boite moyenne grosseur 10½c
cuit HEINZ — avec sauce aux tomates et fromage

Steinberg's WHOLESALE GROCETERIAS LIMITED

JUS de PAMPLEMOUSSE TRINIDAD ou TEXAN
Grosse boite No 2 3 btes 25c
Sucré ou non sucré.

POIS DE CHOIX SUCRES ET TENDRES — Grosseur No 2	ORCHARD KING A LA CARTE	2 boites 20 oz	25c
BEURRE	DE PREMIERE QUALITE MARQUE TRIPLE "S"	Lb.	24½c
ANANAS	EN TRANCHES OU EN CUBES	Boite	7½c
ROBIN HOOD	FARINE D'AVOINE A CUISSON RAPIDE	gros paquet	17c
BEURRE D'ARACHIDES	PANTRY KING PUR	Pot 26 onces	19c

Frais pondus — Catégorie "A-1" moyens
OEUFS Douz. 31c
Catégorie "A" moyens WHITE FLOCK DOUZAINE 29c

POIS VERTS FRAIS	2 lbs	25c
CHOU-FLEUR BLANC COMME NEIGE	ch.	15c
LAITUE ICEBERG	le pied	5c
NAVETS DU QUEBEC	2 lbs	5c
PAMPLEMOUSSES INDIAN RIVER SANS PEPINS	chacun	5c

POMMES McINTOSH, Grosses douz. 25c

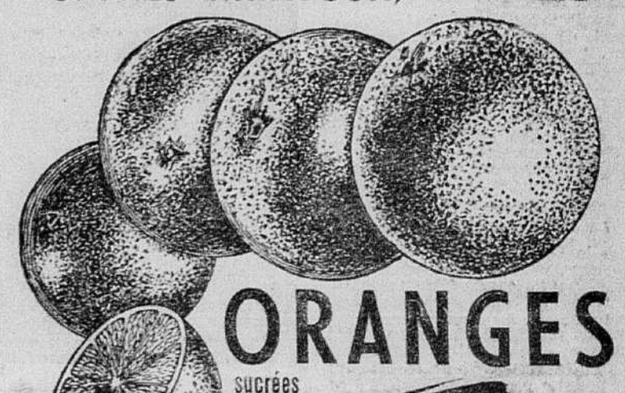

ORANGES sucrées et juteuses de la FLORIDE ou SUNKIST grosses Doz. 19c
TRÈS GROSSES doz. 25c

6 délicieuses saveurs
JELL-O Paq. 6½c
3 JELL-O POUDING au chocolat — vanille Butterscotch Paq. 7c
Ecoutez JACK BENNY le dimanche soir à 7h C.B.M.

L'ASSEMBLÉE LÉGISLATIVE INAUGURE SES SÉANCES

Courte et brillante cérémonie

L'hon. M. Duplessis est longuement applaudi par ses partisans.

3 nouveaux députés

L'hon. Jean Mercier prend son siège au Conseil législatif.

(Du correspondant de la PRESSE)

QUEBEC, 19. — La quatrième session du vingtième Parlement provincial, qui s'est ouverte hier après-midi, sous la présidence du lieutenant-gouverneur, l'hon. E.-L. Patenaude, a donné lieu à un magnifique déploiement. A l'extérieur, un détachement du Royal 22e, sous le commandement du capitaine P.-E. Bélanger, a escorté le lieutenant-gouverneur jusqu'à l'hôtel du gouvernement et une salve de 21 coups de canon a annoncé à toute la province que nos législateurs étaient de nouveau à leur poste.

A l'intérieur, les représentants de l'autorité civile et religieuse attendaient dans la grande salle du Conseil législatif, l'arrivée du châtelain de Spencer-Wood. Les militaires en costume d'apparat, les dames en toilettes éclatantes, les grandes palmes placées sur le passage des dignitaires, tout contribuait à rendre la fête particulièrement brillante. La foule était nombreuse sur le parquet de la Chambre et les galeries étaient remplies.

Après avoir passé en revue sa garde d'honneur, l'hon. M. Patenaude fit son entrée solennelle dans l'édifice du Parlement, et fut reçu à la porte centrale, par l'hon. Maurice Duplessis, premier ministre ; l'hon. Henry-L. Auger, ministre de la colonisation, et le lt-col. Léon Lambert, commissaire adjoint de la sûreté provinciale. Les lt.-cols D.-S. Papineau et J.-D. Brousseau agissaient comme aides de camp.

Les invités à la Chambre haute

A la Chambre haute, les invités d'honneur étaient à gauche du Trône, et le président du Conseil législatif, l'hon. Alphonse Raymond, ainsi que M. R.-A. Benoît, greffier, avaient pris place à droite. Les membres du cabinet, les conseillers législatifs, les députés se trouvaient au premier plan, puis venaient les invités d'honneur, parmi lesquels on remarquait : S. Exc. Mgr Omer Plante, auxiliaire de Québec; l'évêque anglican Carrington, l'hon. Albert Sévigny, juge en chef de la Cour supérieure; les hons juges Beleau, Maheux et Forest; Mgr Paul Bernier, chancelier de l'archevêché; Mgr B.-P. Garneau, P.A., Mgr Camille Roy, P.A., Mgr Eug.-O. Lalamme, P.A., M. le chanoine C. Beaulieu, M. l'abbé A. Maheux, M. et Mme Hubert Prévost, (fille et gendre de l'hon. E.-L. Patenaude et le Mme Patenaude); Jacques Prévost, Mme Balcer et Mme Bureau, soeurs du premier ministre; Mme Fisher, Mlle Draper, Mlle Marie Auger, M. Jacques Auger, Mme et Mlle Sévigny, Mlle Belleau, Mme L.-J. Renaud, et autres.

A l'Assemblée législative

Après la lecture du discours du trône les membres de l'Assemblée législative retournèrent à la chambre basse. La cérémonie qui s'y déroule garde un peu de la raideur protocolaire qui fait l'éclat de l'ouverture de la session au Conseil législatif, mais l'allure y est plus démocratique, les représentants du peuple s'y retrouvent chez eux, saluant à droite et à gauche des collègues qu'ils n'ont pas rencontrés depuis la dernière session. Les poignées de mains se distribuent. Les adversaires de tout-à-l'heure fraternisent. C'est le début souriant de ce qui est souvent une longue bataille.

Tous les députés étaient à leur fauteuil lorsque l'hon. M. Duplessis fit son entrée.

Souriant, il gagna son siège tandis que les ministériels l'acclamaient à tout rompre, pendant plusieurs minutes.

Avec le premier "à l'ordre messieurs" de l'hon. Paul Sauvé, président de l'Assemblée législative, la première séance de la session est ouverte. Les ministériels qui ont vu augmenter leur effectif de trois nouveaux députés sont joyeux.

Présentation de 3 députés

Après la lecture des documents officiels annonçant les démissions de MM. Arthur Larouche, (U. N. Chicoutimi); Peter Bercovitch (lib. St-Louis), et M. Rouville Beaudry, (U. N. Stanstead), les trois nouveaux représentants de ces comtés où le gouvernement a fait approuver sa politique dans les élections complémentaires furent présentés à la Chambre.

Ce fut d'abord M. Antonio Talbot, député de Chicoutimi, qui fit son entrée aux côtés des hon. M. Duplessis et Bona Dussault, ministre de l'agriculture. M. Talbot venait d'être assermenté par le greffier et son arrivée en Chambre causa une agréable surprise, puisqu'il devait être absent, ayant subi, il y a quelques semaines, une délicate intervention chirurgicale.

M. Louis Fitch, député de S.-Louis, fut ensuite présenté par le premier ministre et l'hon. T.-J. Coonan, ministre sans portefeuille.

Puis M. Henri Gérin, député de Stanstead, fit son entrée, accompagné des hon. M. Duplessis et J.-S. Bourque, ministre des travaux publics. Les ministériels manifestèrent bruyamment leur joie à chacun de leurs nouveaux collègues.

Cette tempête d'enthousiasme ne s'est calmée que pour permettre à quelques députés de lancer le premier trait à l'opposition libérale: "L'opposition ne va pas chercher les siens?", lancèrent-ils à l'hon. M. Bouchard et à ses collègues.

Puis vinrent les diverses phases, immuablement fixées de la première séance de la session: présentation du bill du serment d'office, rapport par l'Orateur annonçant que le représentatn du roi avait lu un discours du trône à la Chambre haute et dispense de le relire accordée par les membres de l'assemblée; nomination du comité permanent de la Chambre qui choisira les membres des onze autres comités parlementaires.

Les onze comités permanents

Les onze membres du comité permanent sont: les hon. MM. Duplessis, Fisher et Auger; MM. C. Bastien (lib., Berthier), C.-A. Bertrand (lib., Laurier), Oscar Drouin, (Nat., Québec-Est), H. Béique (U.N. Chambly), Emile Boiteau (U.N., Bellechasse), P.-A. Lafleur (U.N., Verdun) et P. Tardif (U.N., Prontenac).

Les onze comités dont il s'agit de choisir les membres sont les suivants: privilège et élections; règlements; comptes publics; chemins de fer; agriculture, immigration et colonisation; industries et commerce; code unicipal; bills privés; bills publics; bibliothèque de la Législature; impressions législatives.

—Je comprends que le chef de l'opposition constatera qu'il a été consulté pour le choix des membres du comité des onze", dit l'hon. M. Duplessis.

—On m'a dit que c'était les mêmes que l'an dernier, dit l'hon. M. Bouchard.

—Est-ce que le chef de l'opposition est satisfait?

—Ça va faire!

Le respect des "minorités"

—Je dis cela, reprend le premier ministre, pour montrer que nous avons le respect des minorités.

Le chef de l'opposition réplique qu'il a toujours eu lui-même le respect des minorités, mais ceux qui ont suivi les lois du gouvernement, ajoute-t-il, ne partagent pas l'idée du premier ministre.

L'hon. M. Duplessis demande l'ajournement à trois heures, cet après-midi, alors que le Dr Philippe Adam, député de Bagot, proposera l'adresse en réponse au discours du trône et que M. Louis Fitch, député de S.-Louis, la secondera.

Au Conseil législatif

Au Conseil législatif, immédiatement après la cérémonie d'ouverture de la session, il y a eut la courte séance habituelle des débuts de la session. Elle a commencé par l'intronisation de l'hon. Jean Mercier, le benjamin de la Chambre haute, qui a eu pour parrains sir Thomas Chapais, le doyen du Conseil, et l'hon. L.-A. Giroux. L'hon. M. Mercier a pris son siège au milieu des applaudissements de ses collègues, et après avoir serré la main au président, l'hon. M. Raymond et à ses parrains.

Il y eut ensuite le bill classique concernant l'agriculture. C'est le bill A, le premier à la chambre haute. Il sert d'introductions aux autres.

L'hon. M. J.-H. Kelly, de la division de Grandville, a donné avis qu'il demandera la production de copies des règlements concernant la vente, le transfer et l'exploitation des réserves forestières de la province de Québec.

Puis la Chambre haute s'est ajournée à deux heures et demie, cet après-midi, alors que commencera le débat sur l'adresse proposée par l'hon. Jean Mercier, qui sera secondé par l'hon. Gordon Scott. Il y aura probablement, après ces deux discours, un troisième discours par l'hon. H. Laferté, leader de la gauche, et par sir Thomas Chapais, leader de la droite.

On fera ensuite l'éloge de l'hon. Louis Létourneau, disparu durant la dernière session, et le Conseil s'ajournera, en signe de deuil.

Au Conseil législatif

A gauche, l'hon. Alphonse Raymond, président du Conseil législatif, lisant son message à l'occasion de l'ouverture de la 4e session de la 20e législature de Québec. Dans le groupe, on remarque M. Henri Gagnon, M. R.-A. Benoit, greffier de la Chambre haute, Mesdames Alph. Raymond et Onésime Gagnon. **A droite :** l'hon. Hector Laferté, leader de l'opposition, l'hon. P.-R. DuTremblay, les hon. A.-V. Roy, Georges-A. Simard et J.-H. Kelly. (Clichés la "Presse").

Aux premiers rangs de l'assistance

Quelques dignitaires de l'Eglise ont assisté, hier après-midi, comme par le passé, à l'ouverture de la session, à Québec. On voit ici, notamment, S. Exc. Mgr Omer Plante, évêque auxiliaire du diocèse de Québec, ayant à sa droite Mme Carrington, femme de l'évêque anglican, de Québec, et à sa gauche Mme Hubert Prévost, fille de l'hon. E.-L. Patenaude. Sur la photo de gauche: l'hon. Jean-Paul Sauvé, président de l'Assemblée législative, coiffé de son tricorne, et M. L.-P. Geoffrion, greffier de l'Assemblée législative ; sur la photo de droite : M. W.-R. Bulloch, député de Westmount, et Mme Bulloch. (Clichés la "Presse.")

Présentation de deux nouveaux députés

MM. Antonio Talbot et Henri Gérin, respectivement élus députés de Chicoutimi et de Stanstead depuis la dernière session, ont été présentés hier après-midi à leurs collègues de l'Assemblée législative. Apparaissent ci-dessus, de gauche à droite: l'hon. Onésime Gagnon, ministre des mines, de la chasse et des pêcheries, et M. Antonio Talbot; l'hon. John-S. Bourque, ministre des travaux publics et ministre des terres et forêts, M. Henri Gérin et l'hon. M. Duplessis; M. E. Thériault, sergent d'armes. Un troisième député ministériel a également été élu l'an dernier, Me Louis Fitch, qui n'apparaît pas ici. (Clichés la "Presse").

Quelques députés provinciaux

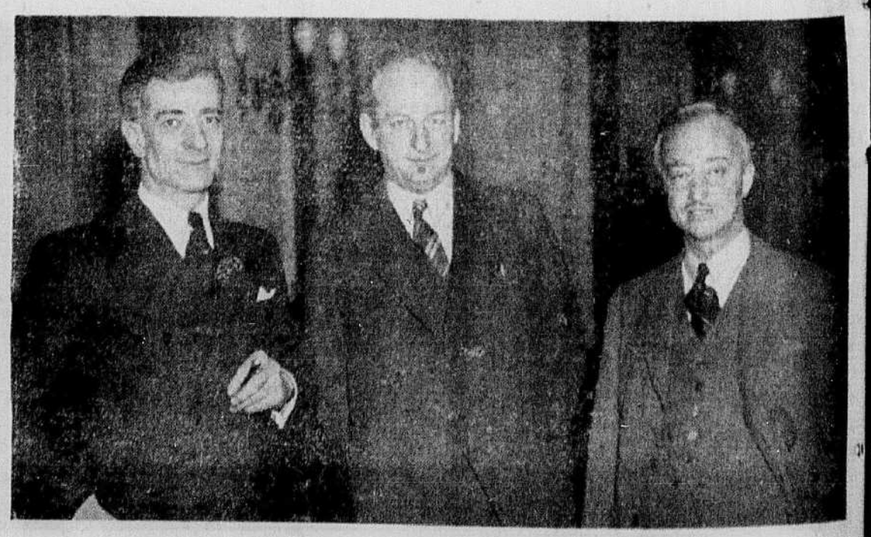

De gauche à droite : MM. Candide Rochefort, député dissident de l'Union nationale (Sainte-Marie), Marc Trudel (Saint-Maurice), vice-président de l'Assemblée législative; l'hon. T.-D. Bouchard, chef parlementaire de l'Opposition, J.-Antonio Barrette, député de l'Union nationale (Joliette), l'hon. F.-L. Leduc (Laval) et René Chaloult (Kamouraska), députés dissidents de l'Union nationale. Comme on peut le constater, les représentants des divers groupes parlementaires semblent fraterniser bien cordialement . . . en dehors de la Chambre. (Clichés la "Presse").

Des libéraux de la Malbaie mécontents

(Du correspondant de la PRESSE)

Québec, 19. — On nous apprend, de la Malbaie que des libéraux mécontents des chefs du parti libéral provincial ont décidé de former une association indépendante et, par le fait même, de se rapprocher du parti de l'Union Nationale de la province.

A cette fin, un comité temporaire a été formé. M. Louis-P. Couturier, secrétaire de la municipalité de la Malbaie, en a été élu président, tandis que M. Charles Rochette a été nommé vice-président, M. Antoine Gervais, avocat, a été choisi secrétaire et les directeurs sont: le Dr A. Angers, MM. E. Dufour et Henri Lemieux.

École d'agriculture

Hanoï, 19 — Le gouverneur général Brévié, accompagné du résident supérieur du Tonkin Chatel, du général commandant supérieur des troupes d'Indochine et de nombreuses personnalités, vient d'inaugurer l'école d'agriculture.

Service de placement provincial efficace

(Du correspondant de la PRESSE)

Québec, 19.—M. Francis Payette, surintendant général du Service du placement au ministère provincial du travail, vient de transmettre à l'hon. William Tremblay les statistiques des divers bureaux de placement de la province, pour 1938. Ces bureaux ont donné un rendement très efficace. On y a enregistré 181,341 demandes d'emploi et 89,312 personnes ont trouvé du travail, dont 59,723 hommes et 29,589 femmes.

Des bureaux de placement dirigés par le ministère provincial du travail sont présentement établis dans les centres suivants: Bagotville, Chicoutimi, Hull, La Tuque, Matane, Montréal, Québec, Rouyn, Sherbrooke, Trois-Rivières et Val d'Or.

A Montréal on a enregistré 39,60[illegible] demandes. On en a référé 42,326 aux employeurs et 32,309 personnes ont trouvé de l'emploi.

A Québec, sur 27,603 inscriptions, on en a référé 17,955 aux employeurs et 15,253 personnes ont trouvé de l'emploi.

EATON

SPECIAUX D'OUVERTURE

Pardessus d'hiver à rabais
POUR JEUNES GENS

Quantité limitée—pour les clients matinaux vendredi! Tailles désassorties—pardessus qualité supérieure—à ce prix pour vendre rapidement. Tweed tout laine, bonnes teintes de gris, brun et gris-bleu. Forme raglan avec ceinture ou martingale. Tailles: 35 à 37 seulement. Rég. 9.95. **Spécial des Ventes de Janvier, vendredi** 7.95

Vêtements pour garçons, au deuxième

Pardessus d'hiver
DE 15.00 ET 18.00 POUR HOMMES

Venez de bonne heure pour le meilleur choix! Ces pardessus sont en Melton, fleece ou tweed tout laine—bonnes teintes de gris, bleu et brun. Forme raglan et de ville. Tailles: 36 à 44 dans le groupe. **Spécial des Ventes de Janvier vendredi** 11.95

Vêtements pour hommes, au deuxième

Crêpe "peau d'ange"
A LINGERIE

"S. V. P. Pas de commandes "C. O. D." par poste ou téléphone". Prix remarquable pour cette qualité. Profitez-en! Texture de rayon. Bleu de Saxe, vert Nil, orchidée, abricot, coquille d'oeuf, bleu poudre, jaune doré, noir, gris, pêche, rose thé et marine. Environ 38" de large. **Spécial des Ventes de Janvier vendredi, la verge** .24

Tissus, au deuxième

Solde de tissus
UNIS OU FANTAISIE

"S.V.P.—Pas de commandes "C.O.D." par poste ou téléphone". — Un solde de fabricant.... à bien moins que le prix habituel pour les clients matinaux vendredi. Longueurs de 2½ à 12 verges — tissus en vraie soie ou rayon. Nombreuses teintes. 38" de large. (N. B. Les petites longueurs ne seront pas coupées). — **Spécial des Ventes de Janvier vendredi, la verge** .49

Tissus, au deuxième

1000 armoires
POUR VENDRE RAPIDEMENT VENDREDI

Armoires première qualité en carton double, support en métal. Environ 58" x 20" x 15". Pouvant contenir 10 vêtements. Ordinairement 1.10. **Spécial vendredi** .69

Couvre-matelas
A PRIX SPECIAL!

Pour matelas à ressorts. En coton non blanchi, bonne qualité, 9" d'épaisseur. Pour lits simples, trois-quarts et doubles. Ordinairement 1.39. **Spécial vendredi,** .95

Couvre-oreillers

Une autre aubaine! Enveloppes en coutil de coton ne laissant pas passer la plume. Dessin fleuri en bleu ou taon. Environ 20" x 28". **Spécial vendredi, la paire** .65

Débarbouillettes

Tissus éponge de coton anglais—cinq belles teintes. Rose, bleu, vert, orange ou jaune. Bouts frangés. Faites provision à ce bas prix! **Spécial vendredi, chacune** .05

Mercerie, au rez-de-chaussée

Notez ces bas prix spéciaux

Si vous ne pouvez venir au Magasin, téléphonez PLateau 9211

Sacs à Eau Chaude — Caoutchouc de bonne qualité, rouge, vert ou bleu. Sans joints. Spécial vendredi, chacun .35 ou 3 pour 1.00

Flacons de Savon "Economie" — Bonne qualité, environ 5 livres par boîte. Spécial vendredi, la boîte .35 ou 3 pour 1.00

Savon Surprise — Spécial vendredi 23 pains 1.00

Papier de Toilette "Blue Ribbon" — Environ 700 feuilles par rouleau. Enveloppés 9 rouleaux .50

Coton Hydrophile — Rouleaux de 1 livre —Spécial vendredi 2 rouleaux .47

Parfum Renaud — Pois de senteur, — Rég. 35 2 drachmes .35

Articles de toilette, au rez-de-chaussée

Bientôt
VENTE SPOTLIGHT
de
Souliers pour dames
Bas prix exceptionnels samedi
Au deuxième

Voyez aussi la
VENTE SPOTLIGHT
d'Articles pour hommes et garçons
au Magasin du Sous-Sol
Voyez le journal de vendredi

Marché EATON DE COMESTIBLES

GROS oeufs "A", douzaine .31

CAFE Eaton, Me-Java, livre .28

OEUFS "A", moyens, douzaine .29
BEURRE de crémerie Millbrook, première qualité, livre .24
THE noir Pekoe, brisé, livre .43
SOUPES Heinz, variées, boîtes 10½ onces, 3 pour .25
SUCRE granulé fin en sacs de coton 10 livres .51
RICE Krispies, boîte .10
JUS de pamplemousses du Honduras, "Fancy", 3 boîtes .25
FROMAGE canadien fort (2 ans), livre .25
FARINE Five Roses, sac 7 livres .25

SPAGHETTI Libby, 27 onces 2 boîtes .27
SAUMON rose "Fancy", boîtes 15½ onces, 2 pour .19
HARICOTS verts Refugee, coupés, boîte .05
ABRICOTS Aylmer, de choix, boîtes 15 onces, 2 pour .25
PETITS pois Eaton, tamis No 4, de choix, boîte .09
GELEE de pommes sauvages, 32 onces .23
JUS de tomates Clark, boîtes 20 onces 4 boîtes .29
BISCUITS au coco McCormic, 2 livres .25
THE Lipton, étiquette rouge, paquet ½ livre .31

VIANDE, POISSON ET VOLAILLE DE CHOIX

ROSBIF surlonge, boeuf Ruban Bleu, livre .30
ROSBIF côtes, boeuf Ruban Bleu, livre .27
ROSBIF croupe, boeuf Ruban Bleu, livre .21
LONGE de porc préparée, livre .22
GIGOTS d'agneau, livre .27
ROSBIF cuit, livre .59
PATES de porc, chacun .05
POISSON frit, livre .33
SAUCISSES de porc "Diamond E", la livre .25
JAMBON, cuisse entière ou petit bout, livre .25
Gros bout livre .27

EPAULE de porc fumé, genre Picnic, désossée, livre .24
FILETS d'aiglefin frais, livre .20
MORUE fraîche, au morceau, livre .10
SAUMON frais, au morceau, livre .37
CARRELETS frais, 2 livres .25
AIGLEFINS fumés Montréal, livre .20
DINDES "A", 10 livres et plus, livre .29
POULETS "B", nourris au lait, 5 livres et plus, livre .27
POULETS préparés, moyenne 4½ livres avant d'être vidés, chacun 1.25

SECTION DE LA BOUCHERIE A PRIX MODIQUES

BOEUF cou, livre .13
ROULE de veau nourri au lait, livre .15
ROSBIF côtes Standing livre .24
SAUCISSES de boeuf, 2 livres .25

COMPTOIR DE FRUITS ET LEGUMES

COEURS de céleri, 2 bottes .15
PETITS pois, 2 livres .25
LAITUE Iceberg, le pied .05
PAMPLEMOUSSES de la Floride, chacun 05

Marché EATON de comestibles, au Sous-Sol

THE T. EATON Co LIMITED
DE MONTREAL

LA VENTE SEMESTRIELLE DE MEUBLES ET D'ARTICLES D'AMEUBLEMENT CHEZ EATON

Chacun de vos achats chez EATON est couvert par notre garantie: "Argent remis si la marchandise ne satisfait pas".

Tables en porcelaine-émail
Ordinairement 12.95

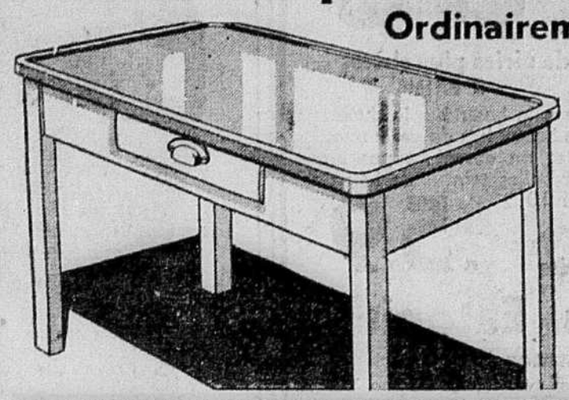

Toutes ces tables sont de première qualité, dessus réfractoire à l'acide, pieds en bois, tiroir à compartiments pour coutellerie, environ 25" x 41". Tout blanc, ivoire et rouge, ivoire et vert, ivoire et noir.

100 seulement

Spécial de la Vente Semestrielle, vendredi 6.98

Meubles, au septième

Fauteuils Coxwell
Ord. 24.50 à 27.50

C'est une aubaine! Grands fauteuils spacieux, confortablement garnis de ressorts et bien rembourrés. Recouverts de reps, ou homespun de coton.

Spécial 9 à 11 heures vendredi si la quantité dure 13.98

Meubles, au cinquième

EN VENTE DE 9 A 11 HEURES — Si la quantité dure

PAYEZ AU COMPTANT, mais si des versements échelonnés vous conviennent mieux, bénéficiez de nos conditions spéciales de Plan Budgétaire, sur meubles et articles d'ameublement:—

PAS DE DEPOT ET JUSQU'A 24 MOIS POUR PAYER

sur achats de 50.00 et plus.

Un supplément équitable est perçu pour frais d'administration.

Si désiré, des conditions spéciales d'extension de temps sur achats plus considérables peuvent être consenties en s'adressant au Bureau des comptes, septième étage.

SUR ACHATS DE 15.00 ET PLUS — PAS DE DEPOT — 10 MOIS POUR PAYER — T. EATON Co LIMITED DE MONTREAL

Matelas Simmons à ressorts à ½ du prix habituel vendredi

"SILKLINE" — ORDINAIREMENT 34.50 Matelas de haute qualité, fabrication renommée, prix exceptionnel! Matelas d'un confort luxueux rembourrés, aérés, bien faits, recouverts de coutil à rayures de rayon. Dimensions: 3'3", 4' et 4'6". **Spécial de la Vente Semestrielle vendredi, chacun** 17.25

Literie, au septième

Tapis Wilton
pour escaliers et passages

400 verges seulement! Qualité d'usage! Dessins agréables! Coloris de bon goût sur fond rouge et sable. Il n'y a que la Vente Semestrielle pour offrir du si beau tapis à prix si bas! 27" de large.

Spécial de la Vente Semestrielle vendredi, la verge 3.35

Carpettes Axminster
50 SEULEMENT
à ce prix pour solder

Axminster sans couture — en deux jolis dessins. Bonne qualité pour long usage. Les teintes conviennent à presque tous les genres de pièces. Environ 6'9" x 9'. **Spécial de la Vente Semestrielle vendredi, chacune** 17.50

Tapis, au sixième

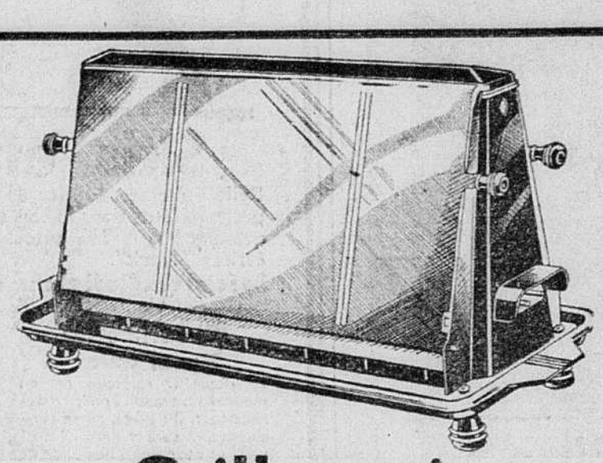

Grille-pain
A PRIX SPECIAL!

Modèles pour 4 tranches de pain!

Un gros et pratique grille-pain pour grandes familles et pour faire le déjeuner rapidement. En plaqué chrome durable avec plateau. Facile à nettoyer. Elément de mica.

Spécial de la Vente Semestrielle vendredi, chacun, sans fil 3.69

Electricité, au cinquième

Draperies

Ordinairement 5.50 la paire

Belles draperies en homespun de coton à rayures horizontales. Coloris combinés en rouille, bleu, vert, brun, etc. Avec embrasses, tête française. Environ 48" x 8' de long.

Spécial de la Vente Semestrielle vendredi, la paire 3.98

Articles d'ameublement, au sixième

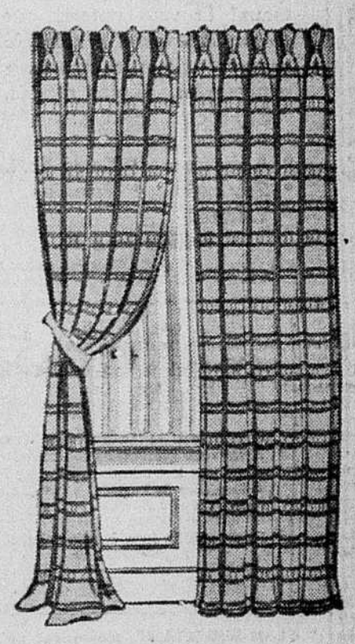

AU MAGASIN DU SOUS-SOL EATON

S.V.P. PAS DE COMMANDES "C.O.D." PAR POSTE OU TELEPHONE

PAS DE LIVRAISON, SAUF ARTICLES VOLUMINEUX

Robes achetées et offertes
À PRIX SPÉCIAL

Particulièrement pour fortes tailles

Robes fraîches, nouvelles, à prix très spécial! Confectionnées de rayon imprimé, très léger... dessins de fleurs... avec garnitures froncées, ruchées et fantaisie. Tailles 38 à 52 dans le groupe.

Spécial au Magasin du Sous-Sol vendredi, la robe 2.94

Chaussures pour hommes

SHERWOODS

LES CHAUSSURES QUI SONT CONFORTABLES ET PAS CHERES!

Voici pourquoi les chaussures "Sherwood" sont si populaires aujourd'hui! Toutes comportent les caractéristiques suivantes:

- Semelles en cuir à véritable trépointe Goodyear
- Fausses-semelles en cuir
- Doublure en cuir Kip anglais
- Fabriquées de veau durable
- Formes Blucher et Balmoral
- Brogues en cuir grené écossais noir ou brun.
- Oxfords et bottines noirs. Pointures: 6 à 11.

La paire 2.98

Sous-vêtements de laine
POUR DAMES

"Imparfaits" de séries renommées. Camisoles à manches courtes ou sans manches. Bouffants avec élastique à la taille et aux genoux. Caleçons longs. Tous en laine chaude. Tailles petites, moyennes, grandes et fortes. Spécial au Magasin du Sous-Sol vendredi, chacun .69

Sous-vêtements
POUR DAMES

"Imparfaits" mais les défauts sont légers et ne devraient pas en affecter la durée. En rayon, uni ou rayé. Pantalons avec bande aux genoux. Bouffants avec élastique. Rose thé et blanc. Tailles petites, moyennes, grandes et fortes. Spécial au Magasin du Sous-Sol Vendredi, chacun .39

Vente de corsets
ECHANTILLONS

Quantité limitée! Corsets laçant dos ou devant et ceintures en coton broché et rayon. Tailles 22 à 32 dans le groupe. Spécial au Magasin du Sous-Sol vendredi, chacun .59

Sous-vêtements Watson
POUR DAMES

En tricot de coton gaufré, ils sont durables, confortables et à bas prix! Faites provision vendredi! Camisoles et pantalons crème et roses. Tailles petites, moyennes et grandes. Spécial au Magasin du Sous-Sol vendredi, chacun .25

SPECIAL IMPORTANT!

Complets pour hommes

Complets exceptionnellement bien confectionnés à bas prix exceptionnel! En worsted tout laine, textures nouvelles, modèles pour hommes et jeunes gens. Bleu, gris et brun. Tailles: 35 à 44 dans le groupe.

Spécial au Magasin du Sous-Sol vendredi 8.95

Carpettes importées

Un achat heureux nous permet de vous offrir ces jolies carpetes à prix très modique! Copies de dessins d'Orient! Tissées de coton et jute, bouts frangés. Environ 4' x 6'.

Spécial des Ventes de Janvier au Magasin du Sous-Sol vendredi, chacune 3.98

A MOINS QUE LE PRIX HABITUEL!

Pantalons pour garçons

Tweed laine et coton durable ou cheviote de laine marine. Siège double et poche à fermeture glissante. Gris et brun. Tailles: 30 à 36 dans le groupe.

Spécial au Magasin du Sous-Sol vendredi 1.49

THE T. EATON Co LIMITED
DE MONTREAL

VENTE PRÉLIMINAIRE EATON

Costumes de printemps

ORDINAIREMENT 17.50

Spécial vendredi 13.95

150 SEULEMENT !

Economisez en achetant maintenant votre costume de printemps! Voici comment nous pouvons vous offrir ces costumes à ce prix si bas! Nous avons fait un achat spécial de lainages de qualité, à prix inespéré, et nous avons fait confectionner ces costumes durant le mois de décembre au moment où la main-d'oeuvre était moins élevée! Nous n'en avons que 150! Ne manquez pas cette bonne aubaine.

Vous remarquerez que le modèle reproduit par une artiste ETAON est de coupe masculine avec boutons jumelés . . . le genre de costumes que New York et Paris acclament comme les costumes les plus élégants pour la saison prochaine!

Les New-Yorkaises les portent actuellement sous leurs manteaux! Et vous noterez que le devant des vestes est doublé de canevas et que les épaules sont rembourrées. Marine et gris. Et voici les cinq textures:

- **A chevrons**
- **Cordé Bedford**
- **Sharkskin**
- **Tricotine**
- **Worsted**

Tailles: 14 à 40.

Costumes, au troisième

Robes nouvelles

La silhouette "abat-jour"

Pour animer la mode d'hiver un couturier célèbre de Paris a créé la silhouette "abat-jour". Nous vous présentons des copies de cette originale création, que nous avons fait faire pour vous pour la modique somme de 15.95. En crêpe de rayon et trois variations.

- **Garniture de lingerie.**
- **Ceinture et fleur en cuir jaune tabac.**
- **Haut et ceinture en imprimé clair.**

Tous avec la jupe à trois volants. Noir et marine. Tailles: 12 à 16.

La robe 15.95

Robes, au troisième

PLAN BUDGETAIRE, moyennant un supplément équitable — 20% de dépôt, 4 mois pour payer.

Bas de chiffon

DIAPHANE

"Imparfaits" de séries plus chères

2 BRINS **3 BRINS**

Pour le soir et le jour, ils allient la beauté à la durée. Achetez plusieurs paires de ces beaux bas de vraie soie. Les défauts sont très petits et ne devraient pas en affecter la durée. Nouvelles et belles teintes de beige, brun, cuivre. Pointures 8½ à 10½ dans le lot.

Spécial vendredi, la paire .59

Chaussettes Eatonia pour hommes

Haute qualité, tricot tout laine ou laine avec dessins de rayon. Très grand choix de dessins attrayants et de coloris élégants. Les chaussettes Eatonia sont portées par les hommes d'affaires et par les étudiants. Pointures: 10 à 12.

Prix ETONIA, la paire .65

Bas, au rez-de-chaussée

VENTE DE 2 JOURS

AU RAYON DES ARTICLES DE SPORT

Skis et étriers

Belle aubaine pour les débutants! Skis "imparfaits" à petits défauts dans le bois seulement. Faits de frêne dur, mesurant 6 à 7¼ pieds. Munis de bons étriers "Track".

Spécial vendredi et samedi, l'ensemble 5.95

Chaufferettes pour auto

Le dispositif rotatoire est en plaqué chromium poli, extérieur vert, 24 tubes, ne se bouche pas, mesure environ 7" x 9" x 8" et est muni d'une prise de courant pour dégivreur, un commutateur et autres accessoires indispensables. **Spécial vendredi et samedi, chacune 8.49**

Spécial en bâtons de ski

Hâtez-vous, si vous voulez des bâtons neufs. Soyez là à 9 heures vendredi. Ces bâtons sont faits de rotang du Tonkin et sont marqués à bas prix spécial. Dragonne de 7". Pointe recourbée en acier forgé. Poignée munie d'une lanière forte. **Spécial vendredi et samedi, la paire 1.69**

Casques en cuir à prix de solde

Rég. 1.49. Pour hommes, femmes, garçons. Pointures: 6⅜ à 7⅛. Incomparables pour le ski et les sports d'hiver, ainsi que pour l'école. Faits de peau de mouton tannée au chrome — doublure chaude — noirs, rouges, bruns. **Spécial vendredi et samedi .98**

Bottines de ski pour femmes et hommes

A PRIX DE SOLDE vendredi et samedi. Bottines de ski en cuir Mennenite brun, deux semelles entières, cambrure en acier, talons de caoutchouc. Autres en cuir grené brun, talons de caoutchouc, cambrure en acier. — Pointures: 4½ à 8 pour femmes, 6 à 11 pour hommes dans le lot. **Spécial vendredi et samedi, la paire 4.95**

Accessoires d'auto et articles de sport, au quatrième

Economisez plus de 20% vendredi

Bénéficiez de cette grande vente !

Complets à deux pantalons

Un solde de filature nous permet de vous faire bénéficier de cette économie! En voyant ces complets vous serez étonné de la qualité des étoffes . . . de la bonne confection . . . et de l'excellence de la coupe . . . à ce prix! Vestons droits ou croisés pour hommes et jeunes gens. Nouvelles teintes pour le printemps.

Textures chevronnées, rayées et unies. Tailles: 36 à 44.

Spécial vendredi, avec deux pantalons

PLAN BUDGÉTAIRE

si désiré, moyennant un supplément équitable — 20% de dépôt, 4 mois pour payer.

23.50

Vêtements pour hommes, au deuxième

CHACUN DE VOS ACHATS CHEZ EATON EST COUVERT PAR NOTRE GARANTIE: "ARGENT REMIS SI LA MARCHANDISE NE SATISFAIT PAS".

VENTE SPOTLIGHT EATON

Chaussures de Northampton, Angleterre

Spécial de la vente Spotlight vendredi 5.75 LA PAIRE

C'est vendredi la grande Vente Annuelle qu'attendent tant d'hommes ! Cette année encore, c'est la plus grande aubaine en chaussures depuis des mois !

Chaque paire soigneusement fabriquée à Northampton, Angleterre!

Chaque paire récemment importée! Toutes renommées autant pour leur durée que pour leur élégance, parce que entièrement fabriquées de cuir. Venez les examiner! Vous comprendrez pourquoi elles sont à 5.75, la plus belle aubaine de l'année!

VOYEZ LA VARIETE DES MODELES ET DES CUIRS!

- Véritable cuir grené écossais.
- Beau veau Box.
- Trépointes tempête Barbour.
- Cuir Martin Zebu tanné en Ecosse.
- Véritables brogues et oxfords anglais.
- Véritables souliers de golf anglais.
- Semelles de cuir imperméable.
- Bout uni ou genre mocassin.
- Semelles de cuir tanné au chêne.
- Légères et lourdes.
- Chaussures pour la ville ou la campagne.
- Bout rond ou semi-pointu.
- Noires ou brunes.

Pointures: 5½ à 12. Largeurs: B.C.D.E. dans le groupe

MADE IN THE TOWN OF NORTHAMPTON ENGLAND

A noter: pour les golfeurs nous avons, cette année, inclus un groupe de souliers de golf avec semelles cloutées, de caoutchouc ou de cuir. — Pointures: 7 à 8½.

Achetez avec les Coupons-Budgets EATON si vous le désirez.

En commandant par la poste ou le téléphone, veuillez indiquer le modèle par la lettre — mentionner aussi la largeur et la couleur. Téléphonez: PLateau 9211 ou écrivez au Service d'Achats EATON, Montréal.

THE T. EATON Co LIMITED
DE MONTREAL

Chaussures, au deuxième

55e ANNEE — No 79
MONTREAL, JEUDI, 19 JANVIER 1939

2e SECTION

LA PRESSE

PAGE 15

LE PLUS GRAND QUOTIDIEN FRANÇAIS D'AMERIQUE

Parlons le français partout et parlons-le bien toujours

AU JOUR LE JOUR

Une autre session

A été ouverte, hier après-midi, à Québec;

La population de la province suivra avec attention les débats qui auront lieu ces semaines-ci;

L'intérêt de tous est en effet engagé dans les délibérations de nos Législateurs et dans les lois qu'ils ont mission de voter pour encourager et faciliter le développement général de cette partie du Canada.

L'agent Lucien Bourgeois, blessé gravement dans les circonstances que l'on sait, alors qu'il tentait d'opérer une arrestation, la semaine dernière, est mort hier matin à l'hôpital; les soins diligents qui lui ont été prodigués n'ont pas été capables de le sauver. La population de Montréal s'inclinera respectueusement devant la dépouille mortelle de ce brave, victime de son devoir, qu'il a tenu à accomplir même au péril de sa vie. A sa famille éprouvée par ce deuil tragique, la "Presse" offre l'hommage de sa sincère sympathie.

C'est surtout au Canada, aux Etats-Unis et en Norvège que l'élevage du renard en captivité a pris le plus d'extension. Les fermes créées dans ces trois pays renfermaient en 1937 une population de 1,285,000 animaux, sur un total de 1,655,300 pour le monde entier. C'est la Norvège qui vient en tête, avec 505,000; au deuxième rang se placent les Etats-Unis, avec 410,000; le Canada occupe la troisième place, avec 370,000. Le nombre de peaux de renard vendues au cours de 1937 formait le total de 745,000 pour ces trois pays, et de 916,000 par tous les pays du monde. La Suède, l'Allemagne, la Russie, la Finlande et le Japon se livrent aussi à cet élevage.

Il devient de plus en plus difficile de tenir à jour ses connaissances de tous genres, écrit "La Tribune des Nations". En matière géographique, ceux qui firent leurs classes avant la guerre — celle de 1914-1918 — sont assez indécis lorsqu'il s'agit de parler des frontières de l'Europe 1938. St-Pétersbourg, de Pétrograd est devenu Léninegrad; Constantinople, à Conspie, ainsi que l'écrivaient les hommes d'affaires toujours avides de gagner du temps, est Istamboul, et ainsi faut-il l'orthographier, sous peine de voir revenir la lettre portant une autre mention; Angora est Ataturk, et non plus Ankara. Et à peine avions-nous pris l'habitude d'écrire en un seul mot "Tchécoslovaquie" que l'on nous avise que, depuis l'accord de Zylina, le 6 octobre, les actes officiels de la nouvelle République portent: "République Tchéco-Slovaque", avec un trait d'union. Espérons que cette nouvelle ponctuation suffira à maintenir l'union, en dépit de toutes les raisons ethniques de dissensions.

La légende du serpent réapparaît

Provincetown est de nouveau en émoi devant un cadavre mystérieux.

Provincetown, Mass., 19. (P.A.) — Un squelette de 30 pieds de long comprenant 71 sections de vertèbres, les jointures et un crâne sans dents a été poussé par la vague sur la rive non loin de la station des garde-côtes.

Les commentaires vont bon train depuis cette découverte et déjà les "vieux" du village rappellent le souvenir d'un fameux serpent de mer aperçu en 1886. Chacun y va de sa théorie et celle du serpent de mer a beaucoup d'adeptes du fait que la queue de l'animal manque au squelette.

Le serpent de mer de 1886 fut aperçu par George Washington Ready, autrefois crieur public. Ce dernier fait remarquer que le prénom qu'il porte l'empêche de dire un mensonge. Il faut donc le croire. Or, en 1886, dit-il, je vis un monstre de 300 pieds de longueur de la couleur de l'arc en ciel. Il était couvert d'écailles très pointues. Sa queue avait un diamètre de trois pieds avec laquelle il s'aida pour faire son chemin sur la dune jusqu'à un petit lac. Il s'y engouffra et l'eau disparut avec lui. Un grand trou est tout ce qui reste aujourd'hui.

Le Dr W.-C. Shroeder, curateur du musée d'Harvard, section de la zoologie a été informé de la découverte. Bien qu'il n'ait pas encore vu le squelette il est d'avis qu'il s'agit d'un "black fish", très nombreux sur la côte et qui peuvent atteindre des dimensions considérables. Néanmoins les vieux pêcheurs de l'endroit s'accordent à dire que c'est là le plus énorme squelette d'animal marin qu'ils aient jamais vu.

Pas de changements dans le régime nazi

Berlin, 19 (U.P.)—Otto Dietrich, chef de la presse nazie, a convoqué à son bureau les représentants des principales associations de presse étrangères pour leur communiquer un énergique démenti que nul changement fût projeté dans le gouvernement allemand.

1ère étape du voyage de M. Chamberlain

Voici le premier ministre Neville Chamberlain (à gauche) regardant au large, de la passerelle du vapeur "Canterbury", alors qu'il traversait la Manche le 10 janvier pour aller voir le président du conseil Edouard Daladier à Paris et le premier ministre Mussolini à Rome. Lord Halifax, secrétaire des affaires étrangères, à droite, tient une main levée pour éprouver la force du vent tout en parlant au capitaine Charles Hancock, commandant du "Canterbury".

Le conseil du Congrès des métiers rejette la C. I. O.

(Du correspondant de la PRESSE)

Ottawa, 19. — Le différend qui existait depuis deux ans entre la Fédération américaine du travail et le "Congress of Industrial Organizations" vient d'avoir une répercussion importante dans notre pays, vu la décision du conseil exécutif du Congrès des métiers et du travail du Canada. Par une majorité de 4, cet exécutif est en faveur de suspendre tous les membres de la C. I. O. affiliés au Congrès canadien. Cette décision devra être ratifiée à une assemblée plénière des membres canadiens du Congrès.

Au mois d'octobre dernier, la Fédération américaine du travail, par son président M. William Green, a demandé au Congrès canadien de renvoyer les affiliés de la C. I. O. sinon il aurait exprimé son intention d'établir un nouveau Congrès au Canada. A la réunion du Congrès des métiers et du travail tenue à Niagara, au mois de septembre, cette question fut étudiée et la décision laissée au conseil exécutif.

Si la décision que l'on vient de prendre est acceptée comme finale, les 30,000 membres des unions de la C. I. O. devront se séparer du Congrès cuvrier canadien.

M. Raoul Trépanier, de Montréal, et M. R.-J. Tallon, d'Ottawa, font partie du conseil du Congrès des métiers et du travail du Canada.

L'autorité de Radio-Canada mise en doute

Déclaration du très hon. R.-B. Bennett en marge de l'incident McCullagh.

(Du correspondant de la PRESSE)

Ottawa, 19. — Le très hon. R.-B. Bennett, de retour à Ottawa, a mis en doute l'autorité de la Société Radio-Canada qui nie à M. George McCullagh, journaliste de Toronto, le droit d'utiliser le réseau national pour une série de cinq causeries. Bien que la loi canadienne de la radio de 1936 accorde des pouvoirs étendus à Radio-Canada, la responsabilité définitive des actes de la Société reste au gouvernement. Ce dernier doit approuver les méthodes adoptées par la Société pour la transaction de ses affaires.

"Je crois," ajoute le très hon. M. Bennett, "qu'on admettra que lorsqu'une utilité publique a quelque chose à vendre et, dans le cas actuel c'est de la radio, toute personne qui peut payer le prix demandé devrait avoir le droit d'acheter cette commodité, excepté si l'usage que l'on désire en faire implique une infraction aux lois de notre pays. Apparemment, la Société n'a pas nié quel du "temps pour radiodiffusion" était disponible pour M. McCullagh. Il a demandé d'acheter ce temps. Ce droit lui fut nié. On ne prétend pas que les paroles qu'il devait prononcer étaient en violation des lois du Canada. La Société a, par conséquent, assumé l'autorité de refuser à un citoyen le privilège d'exprimer des opinions légitimes. L'effort dt la Société pour empêcher M. McCullagh de parler des postes privés indique qu'elle cherche à prévenir l'expression des vues légitimes d'un citoyen, M. George McCullagh.

Portée de la question

"La question dépasse la querelle entre M. McCullagh et Radio-Canada. Il s'agit de savoir si le parlement a conféré ou non à un particulier ou à un groupe d'individus le pouvoir d'établir des distinctions injustes envers un citoyen, dans l'exercice de son droit de libre discussion, droit que nous croyons essentiel au maintien des institutions démocratiques.

"En vérité, la véritable question est de savoir si oui ou non la liberté de parole existe encore et qui a le droit de la restreindre. Dans mon opinion, il ne peut y avair qu'une solution si la théorie de notre gouvernement doit être maintenue."

Un appel aux préjugés

Répondant ensuite à la suggestion que M. McCullagh était un homme riche qui avait plus qu'un homme pauvre les moyens de louer du temps aux postes de radio, le très hon. M. Bennett poursuivit : "Rien ne peut mieux illustrer la faiblesse de la démocratie Au lieu de discuter la question à son mérite, on tente re soulever une classe de la société contre une autre, on fait appel aux préjugés, à l'envie et à l'animosité de ceux qui ne possèdent rien contre ceux qui sont fortunés. Ce sont de pareils appels qui empêchent la démocratie de fonctionner efficacement."

L'ancien chef du parti conservateur termina en disant que le premier ministre, après une enquête, conviendra qu'une grande erreur a été commise et s'empressera de la corriger.

Faisant allusion, aux Communes, à l'incident McCullagh, M. R.-J. Deachman, libéral de Huron - Nord, s'est prononcé, hier, en faveur de la liberté de parole à la radio.

10,000 avions pour la défense des Etats-Unis

L'administration Roosevelt va réclamer cette force aérienne au Congrès.

Washington, 19. (P.A.) — La première ébauche officielle du programme de défense nationale du président Roosevelt a donné aujourd'hui au Congrès des Etats-Unis un signe évident que l'administration veut doter l'armée américaine d'une force aérienne de 10,000 avions.

Le major-général Henry Arnold, détaillant les recommandations du président Roosevelt devant le comité militaire de la Chambre, a suggéré une limite de 6,000 avions pour le corps aérien de l'armée, mais il a laissé entendre que ce total ne s'appliquait qu'aux avions de combat. L'armée aurait besoin d'un nombre presque égal d'avions d'entraînement ou semi-militaires. Le major Arnold, qui est le chef des corps d'aviation militaires, croit que l'industrie de l'avion pourrait facilement tripler sa production actuelle pour égaler celle de l'Allemagne.

D'autres projets de défense nationale comprennent: une dépense de $62,000,000 pour améliorer les bases aériennes existantes et pour construire de nouvelles bases en Alaska, à Porto Rico, au New-Hampshire et en Floride; une autre dépense de $33,000,000 pour ajouter 2,200 officiers et 25,000 hommes au personnel actuel de l'aviation militaire; une somme de $3,000,000 pour des travaux de recherche additionnels.

Un bill concernant la construction d'une suite de bases aériennes, sous-marines et autres s'étendent de l'Alaska jusqu'au canal de Panama, le long de la côte ouest et remontant à l'est jusqu'au Rhode Island, a été approuvé hier par le président Roosevelt et il sera soumis à la Chambre cet après-midi. L'une des clauses du bill comprend la construction d'une base navale à l'île de Guam, et elle soulèvera probablement les protestations de l'opposition, qui craint d'irriter le Japon par cette mesure.

Hospitalisé pour 2 cents

Détroit, 19. — P.C. — M. W.-J. Griffin, président de la société Michigan pour l'hospitalisation en groupe, annonce que cette institution, organisée sur une base contributoire, sera inaugurée le 15 février prochain. Il s'agit d'une société qui ne rapportera pas de profits.

Les directeurs de la société comprennent des membres des exécutifs d'hôpitaux de toutes les parties du Michigan. "Le service d'hospitalisation pour 21 jours par année dans une salle ne coûtera que deux cents par jour, ou soixante cents par mois, a déclaré M. Griffin, et celui d'une famille entière, c'est-à-dire comprenant le mari, la femme et les enfants âgés de un à dix-neuf ans, environ $1.50 par mois."

5,000 réfugiés juifs viendraient au Canada

La Banque Nationale de Prague fait un emprunt à Londres afin d'envoyer ces réfugiés à l'étranger. —Ottawa ne peut confirmer la nouvelle.

Prague, 19. (P.A.) — La Banque Nationale de Tchécoslovaquie a créé un fonds d'environ $2,335,000 afin de permettre à 5,000 réfugiés juifs de se rendre au Canada. Le gouverneur de Prague avait déjà voté une somme identique pour faire immigrer 2,500 autres réfugiés dans divers pays.

La Banque de Prague qui s'occupe de cette affaire obtiendra l'argent dont elle aura besoin par un prêt que Londres lui a accordé.

Londres, 19. (P.A.) — Plusieurs milliers de Juifs de l'Europe centrale peuvent espérer dorénavant se créer des foyers à l'étranger à la suite d'un emprunt fait ici par la Banque Nationale de Prague pour les aider à traverser les mers mais les Juifs du Reich attendent toujours la mise à exécution du plan du comité international des réfugiés.

M. George Rublee, directeur de cet organisme, reste à Berlin pour y attendre certaines précisions sur le plan que le Reich lui a proposé dans le but de se défaire de sa population sémite. On s'attend à ce qu'une entente soit signée sur cette question.

A Ottawa

Ottawa, 19. (P.C.) — Le gouvernement du Dominion n'est pas au courant, du moins officiellement, du fait qu'une banque de Prague a annoncé, aujourd'hui, qu'elle avait obtenu un emprunt de $2,335,000 de Londres pour faire émigrer 5,000 Juifs au Canada.

M. Crerar, ministre des Ressources naturelles qui a juridiction sur les questions de l'immigration, a déclaré que la dépêche de Prague était pour lui la première nouvelle qu'il avait de ce projet.

Les objets des tiers peuvent être saisis

Un intéressant jugement de l'hon. juge Denis, qui aura une influence considérable sur les ventes à tempérament dans notre district.

Lorsqu'un locataire refuse ou néglige de se rendre à la mise en demeure de son propriétaire en vertu de l'article 1089 du code de procédure civile et qu'il persiste à demeurer dans les lieux loués, le propriétaire peut faire saisir tous les meubles qui garnissent les lieux, même ceux qui appartiennent à des tiers dont le droit de propriété a été porté à la connaissance du propriétaire. C'est ce qui ressort d'un jugement rendu, hier, par l'hon. juge Denis, de la Cour supérieure, jugement d'une importance considérable pour les marchands de notre ville, par suite du grand nombre d'articles qui se vendent actuellement sous le système des paiements différés.

D'une façon générale, la loi exempte du privilège du propriétaire tous les objets dont la propriété appartient à des tiers et cela à la connaissance du propriétaire lui-même, mais cette exception ne compte pas lorsqu'il s'agit d'une saisie-gagerie opérée après la mise en demeure de trois jours mentionnée à l'article 1089 du code de procédure civile.

L'opposition du marchand est rejetée

Cette jurisprudence qui paraît toute nouvelle est contenue dans le jugement du juge Denis, qui rejette avec dépens une tierce-opposition faite à la saisie d'une blanchisseuse électrique par la maison Hartney. Le locataire, M. René Juteau, qui avait acheté cette blanchisseuse par paiements différés, avait refusé d'obtempérer à un avis de trois jours que lui avait donné le propriétaire de son logement, M. J.-A. Viau, parce qu'il devait quelques mois de loyer. Le propriétaire opéra la saisie de tous les meubles, même de ceux qui appartenaient à des tiers. Il obtint jugement et devait faire vendre les meubles, lorsque la maison Hartney fit une tierce-opposition alléguant entre autres choses que M. Viau connaissait le droit de propriété du marchand sur la blanchisseuse.

Dans son jugement, l'hon. juge Denis affirme que l'exception mentionnée à l'article 1622 au sujet des objets des tiers dont la propriété est connue du locateur, ne s'applique pas à l'article 1089 du code de procédure qui accorde au locateur un droit de saisie absolue tous les meubles dans les lieux.

Secours prochain pour le "Condor"

Boston, 19 (P. A.) — Le cargo "Black Condor", qui a perdu son hélice, roule dans une tempête sur l'Atlantique à 75 milles au sud-est de l'île Sable tandis que le garde-côtes "Cayuga" et deux remorqueurs, le "Foundation Franklin" d'Halifax et le "Relief" de New York font force de vapeur pour lui porter secours. Le "Cayuga" était ce matin à 80 milles du "Condor" et le "Franklin" devait arriver sur les lieux dans l'après-midi. On ne croit pas que l'équipage de 45 hommes commandés par le capitaine P. Prendergast, de Hartford, soit en danger.

Ce cargo de 5,380 tonnes appartenant à la compagnie Black Diamond, faisait route de Rotterdam et Anvers sur New York quand l'arbre de couche de son hélice se rompit.

Le très hon. M. Bennett à Montréal, le mardi 24

Le très hon. R.-B. Bennett sera l'invité d'honneur, mardi soir prochain, de la société des diplomés de l'université McGill, section de Montréal, à un déjeuner en l'hôtel Mont-Royal. L'ancien premier ministre y adressera brièvement la parole et ce sera la dernière occasion que les montréalais auront de l'entendre avant son départ pour l'Angleterre.

Le déjeuner sera sous la présidence de sir Edward Beatty, chancelier de l'université, et de M. L.-W. Douglass, principal et vice-chancelier.

Rumeur démentie au sujet de Lindbergh

Paris, 19, (U.P.). — L'Epoque annonçait ce matin que le colonel Charles-A. Lindbergh conférerait avec M. Guy LaChambre, ministre de l'Air, au sujet du rapport qu'il aurait présenté récemment au gouvernement américain sur l'aviation allemande. La nouvelle est démentie par le ministre; "Il m'est arrivé de voir M. Lindbergh à des réunions mondaines ici. Il n'a jamais été question qu'il me fournit des renseignements".

Escale à Neuville

Nouméa, 19 — Les "Pan American Airways", doivent, à partir de l'an prochain, faire atterrir à Neuville, près de Nouméa, des avions en transit allant de San-Francisco à la Nouvelle-Zélande ou en Australie.

Maire à 80 ans

(Du correspondant de la PRESSE)

S.-Hyacinthe, 19.—M. Lévis Saint-Germain, nouvellement élu maire du village de S.-Liboire, comté de Bagot, est assurément l'un des plus vieux maires dans la province de Québec. Il est âgé de 80 ans. Il s'est présenté contre M. Joseph Gendreau, sortant de charge, et il a été élu avec une majorité de 20 voix.

Koo et del Vayo n'ont guère été écoutés à Genève

Le conseil de la S. D. N. leur accordera des résolutions et non des actes.

Genève, 19, (U.P.). — V.-K. Wellington Koo, délégué de la Chine au conseil de la Société des Nations, a demandé aux Etats-Unis d'aider à organiser quelque action concertée des grandes puissances pour soutenir la Chine contre le Japon.

Il a conféré pendant 20 minutes hier soir dans un couloir de l'immeuble de la S.D.N. avec Leland Harrison, ministre des Etats-Unis.

Le bruit court que la Grande-Bretagne et la France répugnent à sévir contre le Japon comme agresseur en Chine parce que ces puissances sont préoccupées par la situation européenne. On dit aussi que le conseil de la S.D.N. a rejeté au cours de son assemblée secrète d'hier le projet Wellington Koo sur la formation d'un comité pour étudier l'action anti-japonaise. Le délégué chinois et le loyaliste Alvarez del Vayo demandent de l'aide pour leurs peuples mais le conseil espère disposer de cette affaire en approuvant des résolutions d'aide à la Chine et de désapprobation des bombardements aériens de populations civiles.

Orphée aux enfers

L'aviateur anglais BRYAN GROVER avait épousé une Russe lorsqu'en 1933 il avait été employé à des travaux de génie en U.R.S.S. Au début de cette année il se vit refuser le visa nécessaire pour retourner au pays de son épouse. Il pilota quand même son avion jusqu'en Russie, et fut d'ailleurs arrêté à Moscou. Relâché, il s'en tira avec une amende et obtint la permission de ramener sa femme en Angleterre. On voit ici les époux revenus chez eux.

SUR LA SCÈNE DE L'ACTUALITÉ

Me JEAN HETU, avocat, le nouveau chef ranger de l'Ordre canadien des forestiers, cour Saint-Edouard. (Croquis d'un dessinateur de la "Presse".)

Défi d'un directeur de journal à l'autre

Rome, 19. — P. A. — M. Antonio Corrado Limongi, directeur du **Piccolo**, a télégraphié au directeur de **Paris-Midi** le défi suivant: "Tout Italien saurait vous faire ravaler votre atroce insulte à notre glorieuse marine. Je saurais le faire au moyen d'un pistolet si vous aviez le courage de relever le défi et d'indiquer les règles du duel". M. Limongi propose que ce dernier ait lieu à la frontière. Le **Piccolo** coiffe le tout de la manchette: "Le peuple italien riposte fièrement aux basses injures du vénimeux ennemi d'au delà des Alpes".

La Chine n'est pas encore démoralisée

Washington, 19. (P.A.) — Nelson Johnson, ambassadeur des Etats-Unis en Chine, a déclaré hier à des journalistes que la guerre sino-japonaise avait prouvé sans contredit que les bombardements aériens ne suffisent pas à assurer une victoire.

M. Johnson, qui a passé la moitié de sa vie en Orient, prédit que le conflit sino-japonais va se continuer encore longtemps. Les Chinois ne sont nullement démoralisés, dit-il, et ils ont toujours confiance en l'avenir. Les ville détruites par des bombardements renaissent très rapidementt de leurs cendres.

Pas de fascisme en Alberta

Edmonton, 19. (P.C.) — Le premier ministre Aberhart a nié hier soir que le gouvernement d'Alberta se soit servi de méthodes fascistes pour établir un nouveau système scolaire dans la province. Cette accusation avait été lancée par Me C.-E. Little, secrétaire de l'Association des commissaires d'école de la Saskatchewan.

Conseils Pratiques !

Pour...

Conserver sa Santé :

Beaucoup de sommeil

Habitudes régulières

Aucun excès de table ou de toute autre nature

Beaucoup d'air et de soleil

Exercices physiques quotidiens

Etc.

Pour...

Vendre, Acheter ou Louer une seule chose suffit :

faire paraître une annonce classée dans la "Presse", l'intermédiaire rapide, efficace et économique par excellence.

Signalez Simplement

PLateau 7841

et dictez votre annonce à l'une de nos téléphonistes

ANNONCES CLASSEES • LA PRESSE

Vente avant inventaire

RÉDUCTIONS

20% à 40%

SUR LA PLUPART DE NOS

ACCORDÉONS-PIANOS

12 BASSES • 24 BASSES • 48 BASSES
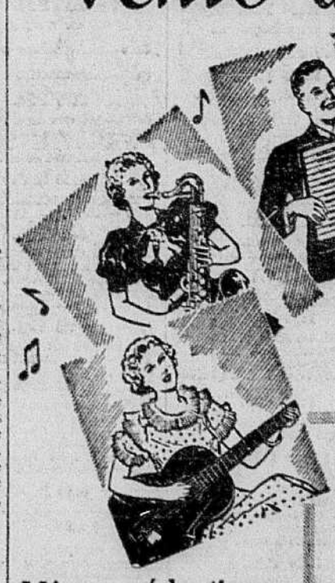
SPECIAUX

GUITARES

AVEC ÉTUI

Marques des plus réputées pour la qualité et la richesse de sonorité. Deux aubaines incomparables à Montréal!

REG. $12.50 $7.95

REG. $29.50 $19.95

Mêmes réductions sur nos

Instruments d'Orchestre et de Fanfare

TERMES LES PLUS FACILES POUR CONVENIR A TOUS

Ed. Archambault INC

500, Rue Sainte-Catherine Est

Angle Berri MArquette 6201

-ACTUALITÉS -PROGRAMMES RADIO-GUIDE -POTINS -COMMENTAIRES

CKAC

AUJOURD'HUI

Après-midi

4:30—Les événements sociaux.
4:45—CKAC et moi.
5:00—L'heure du thé.
5:15—Bruyantinette.
5:30—Variétés instrumentales.
5:45—Madeleine et Pierre.

Soirée

6:00—Causerie par M. Alfred Laliberté.
6:15—Comédie Kriner. — CBS.
6:30—Serenade Tuigue.
6:45—Commentateur.

6:55—Les nouvelles de chez-nous.

M. Dupuis donne à ses auditeurs un aperçu détaillé des nouvelles les plus importantes de la journée et l'horaire exact de chaque émission d'aujourd'hui. Cependant, il commente les grandes nouvelles internationales. Ce manquez pas "Les Nouvelles du Chez Nous".

7:00—Kaufax et Barnabe.

On a vu hier que Kaufax et Barnabe ont reçu un intermédiaire visiteur : le vieux Rimini qui était venu la réputation d'être un homme sage et de bon conseil. Mais ce nouvelle le Rimini seront-ils malgré tout de notre à leur reprendre à leur deux têtes larges qu'ils ont "perdu"? C'est ce qu'on saura prochainement en écoutant "Kaufax et Barnabe".

7:15—Light up and listen club.

7:30—Causerie de Mgr Chartrand sur l'"Oeuvre de la Soupe".

Mgr Chartrand entretiendra ses auditeurs de cette oeuvre qui, depuis quatre années, vient en aide à plus de mille familles nécessiteuses et rendra chaque jour à l'Asile de la Providence rue Saint-Catherine, celle-ci manger une soupe. "L'Oeuvre de la Soupe" se dévoue également pour entretenir ses soupes de la matinée fortifiée dans un grand nombre de paroisses et fournir chez nous que l'on trouve les pauvres instruit et qui soit soumis de meilleurs jours.

7:45—Rita Ivars-Lafleur.

Le petit pianiste à ses auditeurs une nouvelle audition matinale en vedette la populaire héroïne Mme Edouard Bolduc et le fils Ivars-Lafleur. Ce programme sera consacré à la bonne chanson du folklore et aux chansons comiques. Mme Bolduc a dit se créer un petit fan amusant qui le manquera pas de plaire aux enfantines. Voici les détails de cette émission :

"Ca va venir"
Ivars-Lafleur: "Bon dimanche"
Mme Bolduc: "Les agents d'assurances"
Mme Bolduc: "Les Cinq jumelles"
Ivars-Lafleur: "Bon matelot"

8:00—La demi-heure féminine.

"Après-Ski", une délicieuse comédie humoristique en un acte de monsieur André Mycho sera à l'affiche de "La Demi-heure Féminine". La scène se passe dans la salle d'attente d'un grand quotidien où les journalistes qui la fantaisie d'écrire la biographie et même le compte-rendu des funérailles de personnages bien célèbres cependant. Histoire de prendre de l'avance! L'auteur a eu tirer de cette originale idée de nombreuses situations cocasses des effets comiques multiples et il en a même profité pour écrire une amusante satire qui fera les délices des auditeurs. Voici la distribution de "Après-Ski":

Rose Landry	Bella Ouellette
Lemaître	Albert Duguette
Pacifique	Paul Barry
Bernice	Gaston Dauriac

8:30—Variétés mélodiques.

8:45—L'Heure amusante de Maître Bovin. — CBS.

Le maître Bovinet Bovin rendra hommage à la ville de Belle Cloche à son 75ème anniversaire de fondation. Toutes les personnalités de la localité seront invités pour cette soirée pleine de gaieté qui sera rehaussée par la présence de plusieurs célébrités canadiennes. Ne manquez pas ce Radio-Journal avec Yves Bovinet.

10:00—Allo, allo les sports.
10:15—Pianologue.
10:30—Jimmy Dorsey et orch. — CBS.
10:45—Time-up time.

Jane Randell et Dick Powell qui nous font la vie mari et femme.

DEMAIN

Avant-midi

7:00—Mélodies rythmées.
7:30—CKAC aujourd'hui.
7:45—Pot pourri matinal.
8:00—La parade du matin.
8:45—Nouvelles.
9:00—Attraction musicale du jour.
9:15—Chansons imagées.

9:30—Bonjour, Madame.

Josette Bernier reprendra dire son "Bonjour Madame" devant le micro. Elle entretiendra ses auditeurs de divers sujets amusants qui ne manqueront pas de les divertir. Au cours de cette entrevue on entendra un très instrumental sous la direction de Gaston Arcand.

11:00—Bon Connelly et orch.
10:15—L'art de la draperie.
10:30—L'heure récréative.

10:45—Grande soeur.

Que penseriez Micheline au sujet du docteur Langevin? Et qui aura obtenu première des nouvelles de Jacques? Et quelle est la raison véritable de la visite de ce personnage chez Grande Soeur Claire Briand? Ce sera la réponse à ces trois questions en écoutant Micheline dans "Grande Soeur".

11:00—Radio-journal.

Le petit pianiste Yves Bovinet, dans un Radio-Journal, a bien voulu signé il donnera aux auditeurs un compte rendu intéressant des faits saillants de la journée. De sorte un aperçu de la situation générale en Europe et au Canada et les plus récentes nouvelles mondiales. Ne manquez pas ce Radio-Journal avec Yves Bovinet.

11:30—Allo, allo les sports.
11:45—Pianologue.
12:00—Jimmy Dorsey et orch. — CBS.
12:30—Clay Calloway et orch. — CBS.
12:45—Sammy Kaye et orch. — CBS.
13:00—Henry King et orch. — CBS.

Après-midi

1:00—Mélodies à l'orgue.
1:15—Sérénade.
1:30—Le Don Juan de la chanson.
1:45—Chansonnettes.
2:00—Les nouvelles de chez-nous.
2:00—Rumeurs et Barnabe.
2:15—Light up and listen club.
2:30—A propos de timbres-poste.
2:45—Bloy, chantelle.
3:00—Le pain hebdomadaire et musical.
3:30—Radio Playhouse.
3:45—Revue hebdomadaire des sports.
4:00—Radio-journal et programme.
4:15—La semaine féminine.
4:30—Rose of Life.
4:45—Mélodie Captivo.
5:00—Carnation mélodiques.

5:15—La rue principale.

De ci, de là, on entend un individu chanter la victoire sans un sou sur lui à propos que ses affaires ne vont pas aussi bien qu'on pourrait le croire. Rassurez-vous, ce qui vous paraît être des vaines fanfaronnades. La grande vertu que le père de Rosaline a transmise à ses enfants-elle! Et ses efforts ne sont-elles meilleures encore? On le saura peut-être en écoutant "Rue Principale".

5:30—Ben Connelly et orchestre.

5:45—La femme à la page.

Gloria Gilgen, populaire commentatrice de la radio, sera de nouveau présentée dans une autre émission de "La Femme à la Page". Les échos à l'heure, sur une foule de sujets qui sont de nature à les intéresser. M. Henri Pesant est le maître de cérémonies à cette entrevue.

6:00—Nouvelles.
6:15—Radio-journal.
6:30—Musique de chambre par l'orchestre Columbia — CBS.

Howard Barlow critiquera l'orchestre du réseau Columbia lors exécution de la musique de Purcell (XVIème siècle), de Haydn (XVIIème siècle) et de Julius Harrison compositeur anglais moderne au cours de cette émission. Voici les détails du programme : Ouverture en sol mineur, Purcell

Impromptu variations, Haydn; Danse Indien, Sondra Bampton; Barcarolle, Harrison.

4:00—Bon Jour—CBS.
4:15—Musique pimpante.
4:30—Les événements sociaux.
4:45—CKAC et moi.
5:00—L'Heure du thé.
5:15—Classique jeune.
5:30—Mélodies rythmées.
5:45—Valses.

Soirée

6:00—Mélodies à l'orgue.
6:15—Sérénade.
6:30—Le Don Juan de la chanson.
6:45—Chansonnettes.
7:00—Les nouvelles de chez-nous.
7:00—Rumeurs et Barnabe.
7:15—Light up and listen club.
7:30—A propos de timbres-poste.
7:45—Bloy, chantelle.
8:00—Le pain hebdomadaire et musical.
8:30—Radio Playhouse.
8:45—Revue hebdomadaire des sports.
9:00—Radio-journal et programme.
9:15—"Signal" M. Gorman Kennedy.
9:30—Les chansons de Paulette Mayer.
9:45—Radio-journal.
10:00—Allo Allo les sports.
10:15—Pianologue.
10:30—Lagoon Noise et orch. — CBS.
10:45—Jimmy Dorsey et orch. — CBS.
11:00—Buddy Rogers et orch. — CBS.
11:30—George Hall et orch. — CBS.

LES ONDES COURTES

Aujourd'hui

Montréal, 4:30 p.m. — Nouvelles en anglais, RAH, 31 m., 9.5 mcg.

New York, 4:35 p.m.—Boudin Nationale, WRUL, 16.8 m., 17.76 mcg.
Schenectady, 5:30 p.m. — Talbot Hrs, WRAX, 31.6 m., 9.51 mcg.
Berlin, 6:00 p.m. — La pianiste hongroise, DJD, 25.4 m., 11.77 mcg.
Londres, 6:45 p.m. — "I Remember", par les Midland Singers, GSO, 19.7 m., 15.18 mcg.; GSD, 25.5 m., 11.76 mcg.; GSC, 31.3 m., 9.58 mcg.; GSE, 31.5 m., 9.51 mcg.; GSI, 49.1 m., 6.11 mcg.
Budapest, 7:00 p.m. — Chansons de Folklore HAT4, 19.8 m., 15.15 mcg.
Caracas, 7:30 p.m. — Musique populaire, YVBRC, 49.7 m., 6.03 mcg.
Rome, 7:30 p.m.— Chants guerriers des époques italiens, 2RO, 25.4 m., 11.83 mcg.; IRF, 30.5 m., 9.83 mcg.
Turin, 8:15 p.m. — Musique Radio, IDJ, 25.4 m., 11.80 mcg.
Berlin, 9:15 p.m. — Pantiers, DJD, 25.4 m., 11.77 mcg.
New York, 9:27 p.m. — Musique de Wagner, WRAL, 31 m., 9.67 mcg.
Paris, 9:30 p.m. — Musique de chambre TPSF, 25.2 m., 11.90 mcg.; TPA4, 25.6 m., 11.72 mcg.
Londres, 10:30 p.m. — "At the Black Dog", variétés, GSC, 31.3 m., 9.58 mcg.; GSD, 31.5 m., 9.51 mcg.; GSI, 49.1 m., 6.11 mcg.
Paris, 11:30 p.m. — Causerie par Mme de Tessancourt (en anglais), TPSF, 25.2 m., 11.90 mcg.; TPA4, 25.6 m., 11.72 mcg.
Rome, 12:00 p.m. — Musique populaire, 2RO, 25.4 m., 11.80 mcg.; IRF, 30.5 m., 9.83 mcg.
Berlin, 1:00 p.m. — Contes tirés de l'histoire d'Allemagne: Les Normands et les Vikings, DJD, 25.4 m., 11.77 mcg.
Schenectady, 5:15 p.m.—Harmony Hall, WIXAF, 31.4 m., 9.55 mcg.
New-York, 6:15 p.m. — Emission sur Brahms, WRUL, 31 m., 9.67 mcg.
Budapest, 7:00 p.m.—"Three Hungarian Folklore Songs" HAT4, 19.8 m., 9.32 mcg.
Rome, 7:30 p.m. — Airs Bernardy: "Rome's Midnight Voice", 2RO, 25.4 m., 11.83 mcg.; IRF, 30.5 m., 9.83 mcg.
Londres, 8:00 p.m. — Orchestre Imperial, GSO, 19.7 m., 15.18 mcg.; GSD, 25.5 m., 11.76 mcg.; GSC, 31.3 m., 9.58 mcg.; GSE, 31.5 m., 9.51 mcg.; GSI, 49.1 m., 6.11 mcg.
Tokio, 9:30 p.m. — Musique de danse japonaise, JZJ, 25.4 m., 11.80 mcg.
Prague, 9:40 p.m. — Extraits d'opérettes, OLR4A, 25.3 m., 11.84 mcg.; OLR5A, 19.3 m., 15.22 mcg.
Berlin, 9:15 p.m. — Contes de fées internationaux: "Cendrillon", DJD, 25.4 m., 11.77 mcg.
Paris, 9:30 p.m. — Disques, TPSF, 25.2 m., 11.90 mcg.; TPA4, 25.6 m., 11.71 mcg.
Londres, 10:30 p.m. — "Royal Parades", GSC, 31.3 m., 9.58 mcg.; GSD, 31.5 m., 9.51 mcg.; GSI, 49.1 m., 6.11 m.
Cincinnati, 11:00 p.m. — Musique classique WEAI, 49.5 m., 6.06 mcg.
Paris, 11:25 p.m. — Causerie sur les événements de France — La vie à Paris, TPSF, 25.2 m., 11.88 mcg.; TPA4, 25.6 m., 11.71 mcg.
Tokio, 12:45 a.m. — Folklore, JZJ, 25.7 m., 11.69 mcg.

PARIS Mondial

LO 25 m 24 - 11.885 Kc.
LO 25 m 60 - 11.710 Kc.

Aujourd'hui

9:30—1 Mélodies de Jacques de La Presle interprétées par Hélène Bauldry. Présentation de M. Curel Bernard. II Concert de musique de chambre avec le concours des Instruments Anciens de M. Casadesus (quintette ville d'amour, ville de gaîté, hôtel de ville et cimetière) "Petite Symphonie" (Gérald), Société des Instruments Anciens; a) "L'amour de moi"; b) "Quand je suis au jardin d'amour", Yvon Le Marc'hadour, "Partie" (Ayrton). Mme Prieur-Casadesus: "4 chansons populaires". (Henri Casadesus). Yvon Le Marc'Hadour et la Société des Instruments Anciens: "Pièce palatine" (Destouches). Société des Instruments Anciens.
10:15—Informations en français. Cours coloniaux. Cours des changes.
10:40—Concert de musique enregistrée.
11:00—Informations en anglais.
11:20—Causerie en anglais par Mme de Tessancourt.
11:35—Musique enregistrée.
11:40—Informations en allemand.
12:00—Fin de l'émission.

A 6 h. ce soir causerie par M. Alfred Laliberté

A 6 h. ce soir, au poste CKAC, M. Alfred Laliberté donnera une très causerie sur le "Pauvre-Symphoniste de Prague Liszt" que M. Paul Stassevitch donnera, demain soir au Plateau, avec l'Orchestre des Concerts Symphoniques, le choeur Elga dirigé par M. Chadwick, et M. Richard Manning, ténor.

CROWN STOUT Dow AVEC DES HUITRES

DEMAIN

Avant-midi

7:00—Mélodies rythmées.
7:30—CKAC aujourd'hui.
7:45—Pot pourri matinal.
8:00—La parade du matin.
8:45—Nouvelles.
9:00—Attraction musicale du jour.
9:15—Chansons imagées.

9:30—Bonjour, Madame.

Josette Bernier reprendra dire son "Bonjour Madame" devant le micro. Elle entretiendra ses auditeurs de divers sujets amusants qui ne manqueront pas de les divertir. Au cours de cette entrevue on entendra un très instrumental sous la direction de Gaston Arcand.

11:00—Bon Connelly et orch.
10:15—L'art de la draperie.
10:30—L'heure récréative.

10:45—Grande soeur.

Que penseriez Micheline au sujet du docteur Langevin? Et qui aura obtenu première des nouvelles de Jacques? Et quelle est la raison véritable de la visite de ce personnage chez Grande Soeur Claire Briand? Ce sera la réponse à ces trois questions en écoutant Micheline dans "Grande Soeur".

10:45—Radio-journal.

Le petit pianiste Yves Bovinet, dans un Radio-Journal, a bien voulu signé il donnera aux auditeurs un compte rendu intéressant des faits saillants de la journée. De sorte un aperçu de la situation générale en Europe et au Canada et les plus récentes nouvelles mondiales. Ne manquez pas ce Radio-Journal avec Yves Bovinet.

11:30—Allo, allo les sports.
11:45—Pianologue.
12:00—Jimmy Dorsey et orch. — CBS.
12:30—Clay Calloway et orch. — CBS.
12:45—Sammy Kaye et orch. — CBS.
13:00—Henry King et orch. — CBS.

Après-midi

1:00—Mélodies rythmées.
1:15—CKAC aujourd'hui.
1:30—Pot pourri matinal.
1:45—La parade du matin.
2:30—Nouvelles.
2:45—Attraction musicale du jour.
3:00—Chansons imagées.

3:15—Bonjour, Madame.

Josette Bernier reprendra dire son "Bonjour Madame" devant le micro. Elle entretiendra ses auditeurs de divers sujets amusants qui ne manqueront pas de les divertir. Au cours de cette entrevue on entendra un très instrumental sous la direction de Gaston Arcand.

3:30—Bon Connelly et orch.
3:45—Light up and listen club.

4:00—Causerie de Mgr Chartrand sur l'"Oeuvre de la Soupe".

Mgr Chartrand entretiendra ses auditeurs de cette oeuvre qui, depuis quatre années, vient en aide à plus de mille familles nécessiteuses et rendra chaque jour à l'Asile de la Providence rue Saint-Catherine, celle-ci manger une soupe. "L'Oeuvre de la Soupe" se dévoue également pour entretenir ses soupes de la matinée fortifiée dans un grand nombre de paroisses et fournir chez nous que l'on trouve les pauvres instruit et qui soit soumis de meilleurs jours.

4:15—Rita Ivars-Lafleur.

Le petit pianiste à ses auditeurs une nouvelle audition matinale en vedette la populaire héroïne Mme Edouard Bolduc et le fils Ivars-Lafleur. Ce programme sera consacré à la bonne chanson du folklore et aux chansons comiques. Mme Bolduc a dit se créer un petit fan amusant qui le manquera pas de plaire aux enfantines. Voici les détails de cette émission :

"Ca va venir"
Ivars-Lafleur: "Bon dimanche"
Mme Bolduc: "Les agents d'assurances"
Mme Bolduc: "Les Cinq jumelles"
Ivars-Lafleur: "Bon matelot"

4:30—La demi-heure féminine.

"Après-Ski", une délicieuse comédie humoristique en un acte de monsieur André Mycho sera à l'affiche de "La Demi-heure Féminine". La scène se passe dans la salle d'attente d'un grand quotidien où les journalistes qui la fantaisie d'écrire la biographie et même le compte-rendu des funérailles de personnages bien célèbres cependant. Histoire de prendre de l'avance! L'auteur a eu tirer de cette originale idée de nombreuses situations cocasses des effets comiques multiples et il en a même profité pour écrire une amusante satire qui fera les

GRATIS Inspection de radios. Prix modérés. Ouvrage garanti. Si mais lis radio prêté durant l'inspection
P. LANDRY CH. 6161
3545 ONTARIO Est. Conditions faciles.

1c PAR JOUR SUFFIT !
Commencez votre paiement ce jour d'hui !
SAMSON RADIO SERVICE
475 est, rue RACHEL — BE. 1214

Le public aux écoute applaudit au courage de
"GRANDE SOEUR"
Chaque jour, de nouvelles aventures, chaque jour, de nouveaux problèmes auxquels Claire Briand fait face avec un courage sans défaillances. Son amour pour le chirurgien Jean Lasserre, ses attentions délicates pour son petit frère infirme, ses craintes pour sa jeune soeur Micheline, tout s'unit pour faire de "Grande Soeur" le personnage le plus attachant qu'un auditoire radiophonique puisse désirer.
Ecoutez ce nouveau radio-théâtre français présenté chaque matin du lundi au vendredi par les fabricants de Rinso.
CKAC — 10.45 a.m.
(sam.)

CE SOIR à 10 P.M. à CKAC
"TUNE-UP TIME"
présenté par
ETHYL GAZOLINE CORPORATION
En vedette :
WALTER O'KEEFE
•
André KOSTELANETZ et son orchestre
•
KAY THOMPSON et ses chanteurs
•
avec les vedettes de Hollywood
DICK POWELL
JOAN BLONDELL

5:00 P.M. AUJOURD'HUI 1:00 A.M.

5:00 P.M.
CBF—Radio-journal.
CFCF—Pop Time.
CBM—Radio-journal et commentaire.
CBF—Intermède musical et nouvelles.

5:15 P.M.
CFCF—Bonne Vieux—Bugs et aventures.
CBM—"The Sports World".
CBF—Chansonnettes françaises.

5:30 P.M.
CFCF—The Children's Hour.
CBM—Le voyage magique. Pour les enfants.
CBF—Les voix internes.

5:45 P.M.
CFCF—Story Hour.
CBM—Contes de la Bonne.
CBF—Contes de la Bonne.

6:00 P.M.
CHLP—Nouvelles.
CFCF—Contes de la Bonne.
CBM—Commérages.
CBM—Happy Jack, chanteur. — NBC.

6:15 P.M.
CFCF—Sports — NBC.
CBM—Entretiens par M. Reginald Grant.

6:30 P.M.
CHLP—Radio-commerce.
CFCF—Musique.
CBM—Radio-journal.
CBF—Radio-journal.

6:45 P.M.
CFCF—Nouvelles.
CBM—Radio-journal.
CBF—Radio-journal.

7:00 P.M.
CFCF—Light Up et Listen Club.
CBM—Revue 11 heures.
CBF—"Le Perroquet Vivant"—sous la direction de Roland Tremblay.

7:15 P.M.
CBM—"The Voice of Youth"—"Boys Parade" Ellsworthiste.
CBF—Les aventures de Bonne Heure.

7:30 P.M.
CHLP—Jimmy Dolcie et ses guitares.
CFCF—Variétés.
CBM—Petite et Robert Benoît, pianistes.
CBF—Voir CBM.

7:45 P.M.
CFCF—Revue sportive.
CBM—Petite et Robert Benoît, pianistes.

8:00 P.M.
CHLP—Lever de rideau.
CFCF—Soirées au Ritz — Variétés.
CBM—Montreal Orchestra, sous la direction de Douglas Clarke.
CBF—Voir CBM.

8:15 P.M.
CFCF—Les Rivaux et son orchestre.

8:30 P.M.
CHLP—Les Rivaux Revue.
CFCF—Soirées au Ritz — Variétés.

8:45 P.M.
CHLP—Petit Bilingual Revue, Revue et l'orchestre de Rhythmic Wilson.
CHLP—Radio-journal.
CFCF—Revue de théâtre "The Road to Canadian".
CBM—Radio-reporter d'une partie de hockey.

10:00 P.M.
CBM—La Nuit Bell, avec Rose Grenier, Jean Bertin et l'orchestre de Jeanny Dorsey.

10:30 P.M.
CFCF—Orchestre de danse.
CFCF—NBC Musical Hour.
CBF—A enregistrer en studio.

11:00 P.M.
CFCF—Nouvelles.
CBM—Radio-journal et sports.
CBF—Radio-journal et chronique sportive.

11:15 P.M.
CFCF—Art Kassel et son orchestre. — NBC.
CBM—Intermède Musical.
CBF—Concert sur disques.

11:30 P.M.
CFCF—Abe Lyman et son orchestre. — NBC.
CBM—Sports, Charade Lapin.
CBF—Bruno Lapp et son orchestre.

12:00 A.M.
CFCF—Les Rivaux et son orchestre. — NBC.
CBM—Nouvelles.
CBF—Voir CBM.

12:30 A.M.
CFCF—Ted Weems et son orchestre. — NBC.

7:45 A.M. DEMAIN 7:00 A.M.

7:45 A.M.
CFCF—Musique Word Blue.

8:00 A.M.
CHLP—Bonnes matin matinal.
CBM—Nouvelles.
CBM—Entretiens d'Oscar Rank. — NBC.
CBF—Chansonnettes françaises.

8:15 A.M.
CFCF—Musique.

8:30 A.M.
CFCF—Aimé Tremblay. — NBC.
CBM—Cinq et Cinq, chansons. — NBC.

8:45 A.M.
CFCF—Revue Matinale. — NBC.
CBM—"Ils ont remporté". — NBC.

9:00 A.M.
CFCF—Revue sur Trois. Pour les petits frères.
CBM—"The Radio Revue". — NBC.

9:30 A.M.
CHLP—Chanson imagées.
CFCF—Revue Bulletin.
CBM—Entretiens matinal.
CBF—"The Breakfast Club", avec Don McNeil. — NBC.

9:45 A.M.
CFCF—"Breakfast Club", avec Don McNeil. — NBC.
CBM—Happy Jack, chanteur. — NBC.

9:15 A.M.
CBM—"The Family Man". — NBC.

9:30 A.M.
CHLP—Bill Barnes.
CFCF—Entretien à l'orgue.
CBM—Richard Leibert et son orchestre. Dorothy Rochelle, chanteuse. — NBC.
CBF—A communiquer en studio.

9:45 A.M.
CHLP—Les disques de Ray Perrault.
CFCF—Musique.
CBM—Comédie aux antipodes — NBC.

10:00 A.M.
CHLP—Variétés.
CFCF—Bonnes matin Revue.
CBM—A communiquer en studio.
CBF—Vie de famille.

10:15 A.M.
CHLP—Variétés.
CBF—Auditions de théâtre lyrique.
CBM—A communiquer en studio.

10:30 A.M.
CHLP—Chez Kaufax.
CFCF—Salade NBC.

10:45 A.M.
CHLP—Variétés.
CFCF—Pauline Bonnie.

11:00 A.M.
CHLP—Variétés.
CFCF—Revue of Four Mastersingers.
CBF—L'Heure symphonique.

11:15 A.M.
CHLP—Variétés.
CFCF—Stella Dallas.

11:30 A.M.
CHLP—Variétés.
CFCF—Backstage Wife.

11:45 A.M.
CFCF—Variétés.
CBM—Les Aventures de Nancy Drew.
CBF—Variétés.

12:00 P.M.
CFCF—Nouvelles.
CBM—Radio-journal.
CBF—Radio-journal.

12:15 P.M.
CFCF—Musique de danse.
CBM—Radio-journal.
CBF—Radio-journal.

12:30 P.M.
CFCF—Musique de danse.
CBM—Radio-journal.
CBF—Radio-journal.

12:45 P.M.
CBM—Radio-journal.
CBF—Radio-journal.

1:00 P.M.
CFCF—Bruno et Bring.
CBM—"The Happy Gang".
CBF—Le réveil rural.

1:15 P.M.
CHLP—Radio-journal.
CBF—Le chanson française.

1:30 P.M.
CHLP—L'Heure féminine.

1:30 P.M.
CFCF—A communiquer.
CBM—"Words and Music".
CBF—Voir CBM.
CFCF—The Voice of Experience.

1:45 P.M.
CBM—Programme varié.
CBF—The Four of Us.

2:00 P.M.
CHLP—Vagues musicales.
CFCF—Voir CBF.
CBM—Bands on Londres.
CBF—L'Heure d'information musicale, sous la direction de Walter Dominelli.

2:30 P.M.
CHLP—Orch. de Jimmy Wallington.

2:00 P.M.
CHLP—Opera.
CFCF—La Sentence de la marion misérable.
CBM—"The Story of Mary Marlin". (Savon).
CBF—Concert de la Sentence de la marion des Etats-Unis.

3:15 P.M.
CBM—"Ma Perkins".

3:30 P.M.
CFCF—Swingtime Trio.—NBC.
CBM—"Pepper Young's Family".
CBF—Swingtime Trio".

3:45 P.M.
CFCF—Between the Books Ends with Ted Malone.
CBM—"The Guiding Light".
CBF—Festival de Montréalis.

4:00 P.M.
CHLP—Montreuil et son orch.
CFCF—Club Matinée.
CBM—Les chefs-d'oeuvre de la musique.
CBF—Voir CBM.

4:15 P.M.
CHLP—The Baritone Trio.
CFCF—Lucia Cavalli — Beautiful Championship Piano Interest.

4:30 P.M.
CHLP—The singers.
CFCF—Club Matinée.—NBC.
CBM—"The Last Rose".

4:45 P.M.
CFCF—The Musical Times (en anglais).
CBM—"Canadian Pictures", causerie de Mlle Edith Berlinge.

5:00 P.M.
CFCF—The Hour.
CHLP—Radio-journal.
CBM—Radio-journal et commentaire.
CBF—Intermède musical et nouvelles.

5:15 P.M.
CFCF—Sports Week, à mage et divertissement.
CBM—Radio synthèse par Cloran.
CBF—Causeries sportives.

5:30 P.M.
CHLP—Musique de Chopin.
CFCF—Le voyage magique. Pour les enfants.
CBM—Radio de classe.

5:45 P.M.
CBM—Contes de la Bonne.
CBF—Voir CBM.

6:00 P.M.
CHLP—Nouvelles.
CFCF—Contes de la Bonne.
CBM—Tonic Hitmen, spécialement japonais.
CBF—Les plus beaux chansons.

6:15 P.M.
CFCF—Musique.
CBM—"Buffalo Bill the Boy Kid".

6:30 P.M.
CHLP—Radio-annonce.
CFCF—Concert instrumental.
CFCF—Leçon d'histoire, thé de piano — NBC.
CBM—Radio-journal (en angl.)
CBF—Radio-journal.

6:40 P.M.
CBM—Causerie en anglais sur les sports par M. Reginald Grant.
CBF—"Aujourd'hui dans le domaine des sports", causerie de Roland Bernier).

6:45 P.M.
CFCF—Nouvelles.
CBM—The Little Revue.
CBF—A communiquer.

7:00 P.M.
CFCF—The Bramp Club.
CBM—"Amos 'n' Andy".
CBF—"La Pension Velder", sous la direction de M. Robert Choquette.

7:15 P.M.
CHLP—A vous merci.
CFCF—The Light Up and Listen Club.
CBM—"The Voice of Youth".
CBF—Le club sportif.

7:30 P.M.
CHLP—Le commentateur sportif.
CFCF—Variétés.
CBM—Concert sous la direction de Marjorie Payne.
CBF—Voir CBM.

7:45 P.M.
CHLP—Radio-comédie.
CFCF—Revue sportive.
CBF—Revue ensemble.

8:00 P.M.
CFCF—Tonight at Eight.
CBM—Chansonnettes — Productions Jeunes, artistes William Morton, tenor, et Symphonie de Jean Dupuis.
CBF—Radio-Théâtre. "Chez le Tzar".

8:15 P.M.
CFCF—The Book Review.

8:30 P.M.
CHLP—Orchestre de danse.
CFCF—NBC Musicana.
CBM—"Mon Droit à l'Héritage".
CBF—Revue radiophonique.

9:00 P.M.
CHLP—Orchestre de danse.
CFCF—Des Instruments Lafleur — Musicales Bureau.
CBM—Concert de la Valse, Pierre Mauss, ténor, chanteur Montréalais et Symphonie d'Alex Lessard.
CBF—Concert de la Valse, avec Pierre Mauss, ténor, le chanteur Montréalais et Symphonie d'Alex Lessard.

9:15 P.M.
CFCF—Studio.

9:30 P.M.
CHLP—Tonight Pride Hotel. — NBC.
CBM—Radio Week et son orchestre.
CBF—Voir CBM.

10:00 P.M.
CHLP—Mlle M. Leclerc (pianiste).
CFCF—Sports Colleen Concert. — NBC.
CBM—Commentateur et musique de M. Graham Spry.
CBF—Les chefs-d'oeuvre de la plastique par Gilberte Martin.

10:15 P.M.
CBM—"Boris Oak Holler".

10:30 P.M.
CHLP—Orchestre de danse.
CFCF—Kaufax and Barnabe Days. — NBC.
CBM—Fanfare sous la direction de Bruno Haller.
CBF—Voir CBM.

10:45 P.M.
CBF—"Les Belles Histoires des Pays d'En-Haut".

11:00 P.M.
CFCF—Nouvelles (en anglais).
CBM—Radio-journal (en angl.)
CBF—Radio-journal et chronique sportive.

11:15 P.M.
CFCF—Talking Drums.
CBM—Bal du plaza.
CBF—Voir CBM.

11:30 P.M.
CFCF—Dick Gasparre et son orchestre. — NBC.
CBM—Woodbury et Hawkins, comédiens.
CBF—Orchestre de Glen Miller.

12:00 A.M.
CFCF—Eddie Rogers et son orchestre. — NBC.
CBM—Le courrier du Nord.
CBF—Le courrier du Nord.

12:30 A.M.
CFCF—Gene Krupa et son orchestre. — NBC.

THRIFT-STOP & SHOP LIMITED
STORES LIMITED & WHILE MARKETS INC.

NOUS FAISONS ALLER LA MARMITE

OEUFS de POULETTES 26c la douzaine
CATEGORIE "A"
Scientifiquement mires et classés selon les exigences du Gouvernement. Nous les recommandons pour pocher, bouillir ou frire.

Il n'y a pas de "semaines creuses" aux magasins THRIFT-STOP & SHOP. 52 semaines par année nos acheteurs sont à l'affût des meilleurs produits disponibles et achètent en si grande quantité qu'il nous est possible de vous offrir les meilleurs comestibles aux plus bas prix chaque semaine de l'année.

CONFITURE Marrie England Fraises ou framboises Pectine de fruit et colorant. 32 oz. 23c
JUS DE TOMATES Libby 20 oz. 4 pour 29c
FEVES en GOUSSES Pois Brts 2's 4 pour 29c
FEVES CLARK Brts 22 oz. 3 pour 25c

Marrie England Marmelade aux oranges pures 32 oz. 19c

Volailles pour bouillir Moyenne 3 à 3½ lbs Une réelle valeur lb 19c

DEVANTS d'Agneau Lb. 15c
ROTI dans le haut côté Lb. 15c
ROTI dans les côtes. Tel quel Lb. 25c
ROTI de Casserole Country Club Lb. 25c
EPERLAN No 1 Lb. 19c
FILETS de Morue Fraîche Lb. 18c
PORC dans le longe. Bien propre. Lb. 25c
CUISSEAUX de veau frais Entiers au bout de jarret. Lb. 23c

FARINE Sac 7 lbs 15c BANQUET
MACARONI ou spaghetti à la poule. 2 lbs 7c
RAISINS Sunmaid sans pépins. Pqt 15 oz. 15c
POUDRE A PATE Magic 16 oz. 28c
CORN STARCH Benson 1's 10c
FEVES Triées à la main. A la peser. 3 lbs 10c
BISCUITS AU SODA McCormick. Gros. De choix. 2 oz. 3 btes 29c
DOMESTIC 2 lbs 23c SHORTENING MOULES 1 lb.

FRUITS ET LEGUMES FRAIS

TOMATES Rouges, fraîches et fermes, la livre 10c
ORANGES grosses et juteuses de la Floride douz. 19c
LAITUE Iceberg, très belle. Le pied 5c
Pamplemousses Indien River sans pépins. 6 pour 25c
Mandarines Grosses et juteuses. Doux. 15c
ORANGES Navel, sans pépins, de la Californie. Doux. 15c

BOEUF en conserve Hereford Boite No 1 11c

Ecoutez JACK BENNY Le dimanche soir à 7h N.B.C.

JELL-O 7 délicieuses variétés
ou JELL-O PUDDINGS Au chocolat, Butterscotch ou à la vanille
3 pour 20c

Les conséquences du dragage de la Rivière du Chêne

Mme Virginie Villiotte dit Latour, de S.-Eustache, réclame $62,800.

(Du correspondant de la PRESSE)

S.-Jérôme, 19. — Prétendant que le dragage de la Rivière du Chêne, à S.-Eustache, commencé en 1934 et qui se continue, lui cause des dommages qu'elle évalue à $62,800, Mme Virginie Villiotte dit Latour, veuve de Magloire Légaré, de S.-Eustache, vient d'instituer une action pour ce montant à la corporation du comté des Deux-Montagnes.

Dans sa déclaration, Mme Villiotte, par l'entremise de ses procureurs, Mes Lacroix et Bourbonnais, de Montréal, prétend qu'elle est la propriétaire, par testament de feu son mari, d'un moulin à moudre et à scier le bois, et d'une digue servant à alimenter d'eau le dit moulin, sur la Rivière du Chêne. Ce moulin aurait été exploité par les ancêtres de Mme Villiotte, au même endroit, depuis 1785.

La Rivière du Chêne aurait été, préalablement à 1934, remplie de trous, petits lacs ou barrages naturels, permettant à l'eau de s'écouler régulièrement et naturellement.

Le 10 août 1932, la corporation des Deux-Montagnes a décidé, par résolution, de faire draguer la Rivière du Chêne de sa source à l'endroit où elle se jette dans la Rivière des Mille-Iles, déclarant qu'elle se rendait responsable de tous les dommages qui pourraient résulter de ce dragage. Depuis 1934, la corporation a fait faire les travaux de dragage qui se continuent encore.

Tort à la demanderesse

La demanderesse prétend que ces travaux ont eu pour résultat de faire accélérer l'écoulement des eaux qui deviennent torrentielles aux printemps, car le dragage a fait disparaître les pointes de la rivière qui a été creusée uniformément. De plus, au printemps, la glace qui, auparavant fondait sur place se précipite maintenant sur la digue de Mme Villiotte et cause des innondations.

Comme résultat la demanderesse ne peut plus exploiter son moulin, elle a perdu sa clientèle et elle réclame de ce chef une somme de $10,000. Elle prétend que pour exploiter son moulin à force hydraulique, il faudra le concours de l'électricité et cela coûtera $5,000.

Pour échanger des machines à force hydraulique pour des machines électriques, il en coûtera $40,000. De plus, elle réclame la perte de bénéfices pour les années 1936 et 1937, la réclamation totale se chiffrant à $62,800.

Plusieurs autres cultivateurs riverains de la Rivière du Chêne ont donné des avis de poursuite à la corporation des Deux-Montagnes, déclarant que par suite de ce dragage, leurs terres sont maintenant inondées au printemps. Les montants sont cependant tous au dessous de $2,000. Me Camille de Martigny, de S.-Jérôme représente la corporation défenderesse.

MEDICAMENTE avec des HUILES BALSAMIQUES

Un talc absolument doux, délicieusement parfumé... protège contre l'échauffaison et l'irritation... Achetez-le aujourd'hui!

CUTICURA POUDRE de TALC

MERCI D'AVANCE

Lorsque vous répondez verbalement ou par écrit à une annonce publiée dans la "Presse" veuillez nous rendre service en mentionnant que vous l'avez lue dans la "Presse". Tout en faisant plaisir à l'annonceur vous vous assurez ainsi une attention toute particulière.

Maire du Cap d'Espoir

Le Dr CAMILLE POULIOT, député de Gaspé-Sud à l'Assemblée législative, qui a été réélu par acclamation maire du Cap d'Espoir.

Une machine à poignarder les microbes

Une invention technique française d'une puissance de travail inouïe.

Paris, 19 (P.C.-Havas)—Une machine à poignarder les microbes fonctionne chaque jour dans le laboratoire du Dr Henri Commandon, à l'Institut Pasteur de Garches. Il s'agit simplement d'une sorte de tige de verre d'une épaisseur d'un centième de millimètre et qui, maniée sous le microscope, saisit dans leur course rapide les animalcules aussi prestes qu'infusoires, tranche les amibes en deux, coupe les microbes en quartiers, sépare les bactéries et les chapelets, pêche dans un prélèvement un seul microbe pour faire un bouillon de culture. Il y a longtemps que la technique de l'intervention sur des lamelles préparées était découverte. Grâce à un système à plusieurs vis, maniées avec délicatesse, on obtenait une démultiplication considérable qui permettait de coincer sous une minuscule tige d'acier certains microbes grands et lents. Mais, sous l'objectif grossissant au millième, l'instrument était lent, en trahissait tous les tâtonnements manipulateurs. Les microbes se jouaient d'un poignard trop épais qui les écrasait sans les disséquer, un savant, le docteur Philippe de Fontbrune, a réformé la transmission ainsi que l'appareillage, en même temps qu'il acquérait une virtuosité inouïe dans la microchirurgie et les opérations sur les infusoires. Pour cela il a seulement remplacé la transmission à levier par une transmission pneumatique bien plus sensible.

125 Canadiens arrivés de Valence à Barcelone

Barcelone, 19. (P.A.) — 125 membres canadiens de la brigade internationale sont arrivés de Valence à Barcelone aujourd'hui et comptent être envoyés prochainement en France. Cela complète pratiquement le retrait des combattants canadiens en Espagne. 88 Américains étaient avec les volontaires canadiens.

Le premier ministre Negrin a fait personnellement ses adieux à 3,000 membres de la brigade internationale constituant le dernier groupe de la zone de Valence. Soyez convaincus que nous ne nous laisserons pas battre, leur dit-il.

Les soldats étrangers ont été transportés de Valence à Barcelone en 2 cargos escortés d'avions, sous-marins et navires de guerre.

Les élections municipales

(Du correspondant de la PRESSE)

S.-Hyacinthe, 19. — Ci-après le résultat des élections municipales dans quelques paroisses des comtés de S.-Hyacinthe et de Bagot:

S.-Denis-sur-Richelieu, paroisse: M. Lévis Phaneuf, élu maire.

Notre-Dame: M. Joseph Fontaine, élu maire; M. Jéhovah Girouard, élu conseiller.

S.-Thomas d'Aquin: M. Omer Boulay, élu maire.

La présentation: M. Joseph Provost, réélu maire; M. Michel Beauregard, élu conseiller.

S.-Jude: le Dr Liboire Beauregard, réélu maire; M. Josaphat Lamoureux, élu conseiller.

S.-Liboire, village: M. Lévis Saint-Germain, élu maire; MM. Joseph Marois et Misaël Saint-Onge, élus conseillers.

S.-Liboire, paroisse: M. Albert-V. De-Grandpré, élu maire; M. Léo Arcnambault, élu conseiller.

Upton village: M. Albert Maurice, élu maire; MM. Misaël Caouette, Joseph Labonté et Albert Longpré, élus conseillers.

Upton paroisse: M. Alphonse Fréchette, élu maire pour un dixième mandat.

S.-Hugues: M. Emile Chevrette, élu maire; M. Henri-Paul Chevrette, élu conseiller.

S.-André d'Acton: M. Wilfrid Coutu, élu maire; MM. Camille Guilbert et Charles-Léon Martel, élus conseillers.

Ste-Christine: M. Julien Bisaillon, élu conseiller.

A TRAVERS LA PROVINCE

Baie S.-Paul village: maire, M. J.-Etienne Desgagné; conseillers, MM. Ladislas Fortin, Joseph Girard, Ludger Larouche, ce dernier par acclamation.

S.-Pierre et S.-Paul: maire, M. Athanase Labbé, réélu; conseillers MM. Joseph Dufour, réélu, par acclamation; Adélard Simard et Thomas Côté, ce dernier par acclamation.

Ste Angèle de Laval, paroisse: Maire: M. Ulderic Rheault; Conseillers: M. Jean-Marie Cyrenne réélu, M. Gédéon Helie et Omer Cormier élus, tous 3 par acclamation.

Village de Laval: maire: Ulric Levasseur; Conseillers, MM. Willie Bouvette, Joseph Tourigny, Ludger Sauvageau.

Kingsey Falls: M. Josaphat Robidoux, a été réélu maire pour un troisième mandat.

S.-Aimé village: maire: M. Albert Bélanger; conseillers, MM. Eugène Desrosiers, Michel Boisclair et Norbert Mathieu.

S.-Aimé Paroisse: réélu maire M. Joseph Methot; réélus conseillers, MM. J.-Bte Bélisle, Aimé Brouillard et Maurice Mathieu.

Ste-Ursule Paroisse: M. Eugène Giguère, élu maire.

Thurso, Village: maire M. Fred Lyons; Conseillers: M. W.-J McNamara, M. Gédéon Parisien, M. Paul Parisien.

Ste-Adèle: le Dr Jérémie Poirier, réélu maire pour son 6e mandat; conseillers: MM. J. H. Bauchamp et Philorum Gagné, réélus, M. Wilfrid Monette, élu.

Ormstown, village: MM. David Lasalle, Wm. Greer et Wm Meikle, élus par acclamation conseillers.

Ormstown, paroisse: M. Elzéar Bergevin, élu conseiller, par acclamation.

Nominingue: M. Louis Godard, élu maire, pour un quatrième mandat; MM. X. Martineau, J. Rodier et P. Potvin, conseillers.

Neuville: Maire: M. Alphonse Matte.

Acton-Vale, paroisse: Maire: M. Wilfrid Coutu, de la Rivière-Blanche; conseillers: MM. Camille Guilbert, du Rang S.-Ephrem, et Charles-Léon Martel.

Canton de Bedford: M. J. B. Blais, élu par acclamation, maire; conseillers: MM. Arthur Sheltus, Charles Couture et John Wanzer.

Mont-Laurier, village: Maire: M. Paul Fleurant; conseillers: MM. Augustin Juteau, J. Grégoire, et Omer St-Louis.

Canton Robertson et Pope, paroisse: Maire: M. Edmond Jérôme.

Ste-Marie Blandford: M. Philise Fournier, élu maire.

S.-Télesphore: M. Samuel Brazeau, élu maire; conseillers: MM. Robby McGregor, réélu, Emile Daoust, élu, tous par acclamation.

S.-Jacques le Mineur: M. Conrad Deneault, élu maire; conseillers: MM. Arthur Clermont, Omer Demers et Marveus Deneault.

Weedon Canton: M. Arthur Patry, réélu maire; M. Ovila Pépin, élu conseiller.

Stinstead village: M. R.-J. Meekren réélu maire; MM. Caroll Labonté, Joseph Mabeu, Smith et Winter, élus conseillers.

Robertsonville: Elu maire par acclamation, M. Charles Fortin; élus conseillers, MM. Léonard Bisson, Henri Thivierge et Wilfrid Guay.

Village de Bryson: M. R. Varswell, maire de Bryson depuis 15 ans, réédu par acclamation; conseillers: réélus, MM. J.-Alphonse Migneault, Clarence Walls, Leslie Poole.

S.-Félix de Kingsey: maire, M. Alberic St-Louis, réélu; conseillers, MM. Albert Houle, Aimé Lafrance et Harold Stevens, élus.

S.-Donat de Montcalm: M. René Lachapelle, réélu maire.

Arthabaska paroisse: M. Joseph Fleury, élu maire.

Pointe-Fortune: maire, M. Raoul Parson, réélu; conseillers: MM. Phillias Lalonde, H. Robinson, Jules Bélanger, réélus.

Thetford Sud: M. Ludger Gagné, réélu maire pour un 4e mandat; conseillers MM. Achille Poulin, Adélard Audit et Thomas Labranche.

Ste-Anne des Plaines: M. Zénon Guénette réélu pour un 5e mandat; conseillers, MM. Zotique Léveillé, pour un 7e mandat, Zénon Racine pour un 5e mandat, Magloire Therrien, élu.

Ste-Madeleine de Rigaud: Maire, M. Léon Fanbert; conseillers, MM. Ludovic Séguin, Léo Séguin, William Carrière et Donat Proulx, par acclamation, M. Patrice Chevrier.

Coteau Landing: Conseillers, MM. Raoul Filiatrault, Wilfrid Michel, E. Willie Bourdonnais, réélus par acclamation; maire M. Euclide Rouleau, élu par acclamation.

Papineauville: M. Paul Bonhomme, élu maire, avec une majorité de 98 voix; conseillers: MM. Jos. Matte, Ernest Fournel et Apt. Clément, par acclamation.

Ste-Angélique: M. Allen Frappier, élu maire avec une majorité de 24 voix; conseillers MM. Oscar Brazeau, James Curran et Adélard Chartrand, par acclamation.

Berthier en bas: M. Joseph Blais, réélu maire; conseillers: MM. Arthur Bilodeau, Alcide Blais et Rosaire Guilmette.

Hampden: maire, M. David Smith, réélu; conseillers, M. D. R. Graham, réélu, MM. Onésime Durand et J. E. MacDonald, élus par acclamation.

S.-Sébastien d'Iberville: M. H.-A. Forget, réélu maire par acclamation, conseillers, MM. Philippe Charbonneau, Edouard Paquette et Xavier Benoit.

Ste-Rose Ouest: conseillers, MM. Isidore Toupignant, Emile Vaillancourt, réélu pour un 4ème mandat et Emile Cloutier, par acclamation; maire, M. Albert Lacroix, avec une majorité de 109 voix sur son adversaire.

Maddington Falls: M. J. Napoléon Gagnon, maire; conseillers: MM. Napoléon Carrier, Napoléon Légaré et Willy Pépin, tous par acclamation.

Elu échevin

M. RAYMOND-L. DUBE, qui a été élu, hier, par acclamation échevin du quartier Ouest à Granby, son adversaire s'étant retiré.

Mais tous les gens sont d'accord pour dire que la Méthode Libby's à "Pression Douce" produit le Meilleur Jus de Tomates qu'ils aient jamais goûté.

Essayez-le. Si, vous aussi, vous n'êtes pas d'accord pour dire que le Jus de Tomate Libby's à "Pression Douce" est le meilleur que vous ayez goûté, Libby's vous remboursera le double du prix d'achat. Envoyez-nous simplement l'étiquette avec vos nom et adresse et le nom de votre épicier.

Fait au Canada par
LIBBY, McNEILL & LIBBY OF CANADA, LIMITED
Chatham, Ontario

TJ239

CHEZ La Liberté

VENTE DE JANVIER

Par un sou à payer avant LE 1ER MARS

AUCUN DÉPOT — 3 ANS pour PAYER

Les clients qui ont entièrement payé un compte ou qui paient actuellement un compte, ici ou ailleurs, n'auront pas de premier paiement à faire avant le 1er MARS

Livraison immédiate ou marchandises entreposées jusqu'à demande, sans frais supplémentaires.

TROIS APPARTEMENTS LUXUEUSEMENT MEUBLÉS AU COMPLET $139

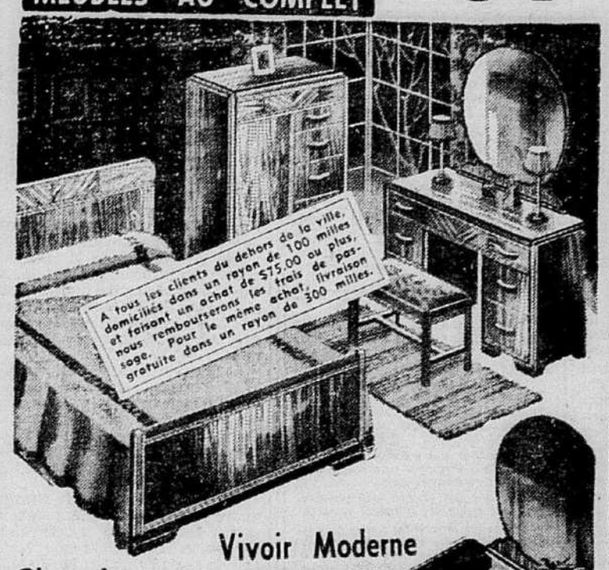

Chambre à Coucher
20 MORCEAUX
- Grand lit double
- Commode pour monsieur
- Bureau avec miroir
- Vanité et banc
- Sommier câblé
- Matelas de qualité
- Lampes boudoir
- Ensemble de couvre-lit

$69.50
AUCUN DEPOT
2.50 PAR MOIS

Vivoir Moderne
14 MORCEAUX
- Chesterfield et deux fauteuils.
- 2 Coussins tels qu'illustrés.
- Tabouret du même style
- 3 belles lampes de salon
- Jolie table de bout
- Table à café moderne

$69.50
AUCUN DEPOT
2.50 PAR MOIS

Autres "Ensembles" $189 — $239 $359

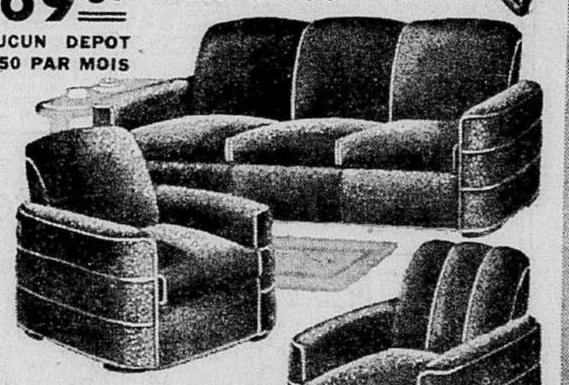

Gratis
Mobilier de cuisine moderne, cinq morceaux, GRATIS avec l'achat des deux "ensembles" de vivoir et de chambre à coucher.

Special DIVANS DE STUDIO

Extraordinaire aubaine de divans de studio, à ressorts absolument garantis. Couverture superbe en reps de haute qualité, rouille, brun ou vert, à dessins rayés ou diagonaux. S'ouvre pour faire un lit double ou deux lits jumeaux. Valeur régulière $29.50.

16.95
.95 SUR LIVRAISON
$1.00 PAR MOIS

Coupon

Veuillez m'expédier un divan de studio à $16.95, couleur ..... patron .....

Je m'engage à payer 95c sur livraison et le solde $1.00 par mois.

NOM .....
ADRESSE .....
TELEPHONE .....

S.V.P. N'ENVOYEZ PAS D'ARGENT

Jusqu'à 50% de REDUCTION sur toutes nos FOURRURES

5 MANTEAUX DE SEAL FRANÇAIS PLEINES PEAUX
3 MANTEAUX DE MARMOTTE VISON FLANCS
4 MANTEAUX DE RAT D'EAU DE RUSSIE
2 manteaux de Rat Musqué — 3 manteaux de Kid Caracul

Régulièrement jusqu'à $115.00

AUCUN DEPOT — $59 — 2 ANS POUR PAYER

OBTENEZ VOTRE GARANTIE DE PROTECTION AVEC CHAQUE ACHAT!

Fitzroy *6301 — UN SEUL MAGASIN — La Liberté
3735 NOTRE DAME OUEST
Cherchez la grande enseigne avec l'horloge
DESCENDEZ A LA RUE ST-AUGUSTIN
3ème ARRÊT DES TRAMWAYS A L'OUEST D'ATWATER

Feuilleton de la "Presse"

LE PHARE S'ALLUME

par Concordia Merrel

(Adapté de l'anglais par E. de Saint-Exupéry)

(Reproduction autorisée par la Société des Gens de Lettres de France)

19 janvier 1939.

10

(Suite)

Après le départ de Geraldine Maidstone, lady Cordelia et moi demeurâmes en tête à tête: la maîtresse de maison se montra des plus gracieuses; je me rendis compte que son intérêt pour moi ne se limitait plus à une simple curiosité pour une débutante d'avenir; j'appréciai cette sincère sympathie. Je saisis l'occasion pour la remercier d'avoir eu la délicate pensée de m'envoyer prendre chaque soir en automobile.

—Oh! ma chère, vous m'obligez à avouer que je ne suis pour rien dans cette attention: je n'ai fait qu'exécuter la requête de Harry.

—Oh! dis-je à mots entrecoupés, tant ma surprise fut grande... c'est... c'est bien aimable de sa part.

On pourrait s'étonner que cette nouvelle m'ait causé un trouble pareil si, au moment même où je l'avais apprise, je ne m'étais rappelé la remarque des jumelles: "Lord Henry est un célibataire endurci!..." Par une curieuse coïncidence, pendant que je faisais ces réflexions, lord Henry fut introduit.

Il salua sa tante très affectueusement et me serra la main. Mes griefs contre lui étaient tout récents, et j'affectai une attitude compassée. Au bout de quelques minutes de conversation languissante, je me levai pour prendre congé; lady Cordelia insista pour que j'utilise son automobile, mais je l'assurai, en la remerciant beaucoup, que je préférais faire ce petit bout de chemin à pied. Lord Henry me demanda alors l'autorisation de m'accompagner, et je fus bien forcée d'accepter.

Nous fîmes quelques pas ensemble en silence, puis mon compagnon m'interrogea avec un peu d'embarras:

—Maintenant, je vous prie de tout me raconter en détail.

—Qu'attendez-vous que je vous raconte? répliquai-je en marquant mon étonnement.

—Je voudrais connaître vos impressions à la suite de votre entrevue avec Barclay, au sujet de votre rôle.

—Vous en savez autant que moi... Vous étiez présent... précisai-je d'un ton amer.

—J'étais présent et je ne suis pas intervenu, fit-il vivement, en accentuant la portée de ma remarque.

Je rougis et, après une légère hésitation, je conclus:

—Vous avez, en effet, observé une stricte neutralité.

—Indiscutablement, et si les mêmes circonstances se représentaient, je serais contraint d'agir de la même façon; je vais vous expliquer pourquoi: si je m'étais opposé aux injonctions de Cynthia Carstairs vous concernant, celle-ci eût quitté le théâtre séance tenante pour n'y plus revenir; elle est coutumière du fait... et nous ne pouvons pas courir le risque de perdre la collaboration de Mlle Carstairs.

—Mais pour quelle raison Mlle Carstairs fait-elle preuve d'une telle animosité à mon égard? Je ne puis lui porter ombrage!

—Vous êtes indubitablement une personnalité en puissance et, comme telle, vous représentez un danger pour les réputations établies.

—Pourtant, M. Barclay ne m'a pas tenu rigueur de mon succès; au contraire, il s'est montré charmant avec moi.

—Barclay fait exception dans la carrière; de plus, c'est un homme et, en outre, probablement le plus grand artiste dramatique de son temps; il peut se permettre de se considérer au-dessus d'une mesquine jalousie. D'autre part, le succès d'une actrice n'atteint pas directement un acteur... Par contre, il inquiète immédiatement les autres femmes de théâtre. Mlle Carstairs a conscience de ne pas avoir de rivale actuellement, et elle sait qu'on est prêt à subir tous ses caprices.

—Eh bien! c'est cruel, injuste... et indigne! m'écriai-je avec feu.

—J'en conviens... mais, malheureusement, c'est **ainsi**... Nous sommes donc forcés d'avaler ses couleuvres... je reconnais volontiers qu'elle vous a réservé la plus grosse!

Après m'avoir jeté un coup d'oeil à la dérobée, il ajouta:

—Croyez bien, petite demoiselle, que je me rends exactement compte de la peine que vous ressentez.

Il s'exprimait d'un ton si compatissant que les larmes me montèrent aux yeux.

—Ni vous, ni personne ne peut mesurer ma souffrance, ripostai-je. On suppose sans doute que je suis furieuse d'être privée des applaudissements et des éloges... Il n'en est rien: c'est quelque chose de beaucoup plus profond, de plus intime... Il me faudra réprimer les élans de ma sensibilité, les tressaillements de ma pensée, les éclats de ma voix... m'appliquer, pour me conformer aux restrictions imposées, à dénaturer mon rôle à jouer faux... Non, vous ne pouvez pas comprendre!

Lord Henry écouta patiemment ma diatribe pour me laisser soulager mon coeur. Quand j'eus fini, il reprit:

—Eh bien! c'est possible que je ne puisse lire, tout au fond de vous-même. En tout cas, je compatis à votre chagrin, ainsi qu'Austen et que Barclay; notre sympathie est platonique, je l'avoue, mais il nous faut prendre en considération l'importante location que la participation de Mlle Carstairs assure au théâtre dont, d'ailleurs, tous les gens informés sont au courant! Nous ne pouvons donc pas faire autrement que de ménager Cynthia Carstairs. Barclay vient de connaître une longue série de guignes et il est essentiel que le succès arrive, c'est la dernière planche de salut. Le début est très encourageant, mais la défection de Mlle Carstairs interromprait net la marche à la centième. Je vous ai exposé les choses comme elles sont... concluez vous-même.

—Oui, murmurai-je, je vois maintenant que la situation impose des concessions... Mais je ne puis pas m'empêcher d'en souffrir cruellement!

—C'est bien naturel. Soyez courageuse! Tout le monde est d'accord pour apprécier votre talent. La prochaine fois, vous aurez plus de chance. Pour ma part, dès le début je prévoyais ce qui est advenu: c'est pour cette raison que j'étais si anxieux de vous voir tirer de votre rôle le meilleur parti à la première.

Je savais que Carstairs se mettrait au travers le lendemain!

—Quelle méchanceté, quelle cruauté préméditée! m'exclamai-je.

Il acquiesça d'un mouvement de tête et poursuivit:

—Encore une question; je veux que tout soit éclairci entre nous. Pourquoi avez-vous refusé l'offre d'augmentation de Barclay?

—Il vous l'a dit? demandai-je vivement.

—Oui, et j'étais présent quand Carstairs a suggéré cette compensation pécuniaire.

—Précisément par que Mlle Carstairs avait pris l'initiative de cette augmentation, je l'ai refusée, interrompis-je.

—Mais vous ignoriez alors ce fait?

—J'ai deviné! De plus, si j'avais accepté, j'aurais eu l'air d'admettre que cette indemnité compensait l'injustice subie... D'autre part, continuai-je avec un rire amer, même au point de vue affaires, c'est une tactique maladroite de laisser croire qu'on peut vous infliger un affront à si bon compte!

—Tant de sagacité mondaine ne s'accorde pas à votre nature, petite demoiselle. Je n'aime pas surprendre cette intonation sur vos lèvres! Vraiment raison de refuser l'offre de Barclay. Par contre, vous avez eu parfaite-

Je sentis que je rougissais jusqu'à la racine des cheveux sous le regard amical qui scrutait mon visage.

En tournant le coin de la rue étroite où j'habitais, ce qui lui conférait, à mes yeux, une sorte de primauté, je repris:

—C'est une satisfaction pour moi d'avoir gagné votre approbation. Pour ne pas encourir votre blâme, j'éviterai, à l'avenir, d'adopter un ton sardonique, ajoutai-je en riant.

Arrivés devant la porte, nous nous arrêtâmes, et je suggérai:

—Voulez-vous monter faire une surprise aux jumelles?

—Non, il faut que je voie Barclay avant le dîner.

Il se découvrit alors et me tendit la main. Je la serrai.

—M'avez-vous pardonné? interrogea-t-il.

—Mais naturellement... Je n'étais pas fâchée, mais peinée.

—Dois-je en conclure que nous sommes redevenus amis?

—Merci et au revoir.

—Oui.

Quand il fut hors de vue, je pénétrai sous la voûte et me dirigeai vers l'escalier. J'avais le sentiment que mes relations d'amitié avec lord Henry Penryth venaient d'entrer dans une phase nouvelle.

Témoigner de l'amitié à quelqu'un dans les coulisses d'un théâtre ne s'écarte pas des limites d'une camaraderie professionnelle; prolonger cette sympathie sur un terrain neutre a une toute autre portée. De son côté, lord Henry avait dû éprouver la même impression, car sa manière à mon égard s'était imperceptiblement modifiée. De nouvelles perspectives s'ouvraient, sans aucun doute, devant moi. Quel après-midi chargé j'avais passé: la réception chez lady Cordelia, le mouvement de curiosité éveillé par ma présence, les avances de Geraldine Maidstone, une image inédite de mon tuteur!... Pour couronner le tout, les rectifications de lord Henry provoquaient une entente cordiale.

"Little Uppington, murmurai-je à part moi, en introduisant ma clé dans la serrure, tu commences à faire ton chemin dans le monde."

Les semaines suivantes s'écoulèrent avec une rapidité déconcertante; les invitations se succédèrent sans interruption, si bien que j'ai de la peine à en reconstituer la chronologie. Lady Cordelia avait un cercle de relations extrêmement étendu et varié. On rencontrait pêle-mêle, chez elle, des personnes puissamment riches, d'autres de condition modeste, des gens fort élégants, des acteurs, des écrivains, des artistes. En quelques heures, au cours d'une de ses grandes réceptions, les divers visages humains défilaient devant vous, offrant à un observateur une multiple leçon expérimentale.

—Ma chère, me répétait la maîtresse de la maison, tenez les yeux ouverts. Vous ne savez pas quels rôles vous serez appelés à remplir, et la règle de votre art se résume en quelques mots: c'est à la nature qu'il faut demander le modèle de vos créations.

Les occasions de mettre en pratique les conseils de lady Cordelia ne me firent pas défaut: tout le monde rivalisa de gracieuseté et je fus invitée à des lunchs, à des thés, à des dîners sans cérémonie avant le théâtre, à des soupers pleins d'entrain après les représentations. Mes hôtes ne paraissaient prêter aucune attention à l'impossibilité où je me trouvais de rendre des politesses sur un pied d'égalité.

Les jumelles et moi organisions de temps à autre des réceptions intimes auxquelles nos invités semblaient prendre grand plaisir. "Cela nous change, disaient-ils, de l'étiquette habituelle."

Lord Henry se montrait particulièrement assidu à nos petites fêtes; il était invariablement disposé à m'aider de ses avis judicieux et, peu à peu, je m'habituai à le consulter en tout.

Au bout d'un certain temps, en récapitulant les événements récents, j'arrivai à la conclusion que le fait d'être devenue une "personnalité", une actrice en vue, présentait des avantages tangibles: prétendre le contraire serait pure hypocrisie; mais, d'autre part, je dus admettre que le succès ne répondait pas à toutes mes aspirations.

Je commençai par éprouver une sorte de satiété de ce régime à base de bonbons et de gâteaux: instinctivement, mes préférences allaient à un menu plus substantiel.

Sur cette première impression, vinrent se greffer diverses conséquences: par exemple, j'eus soudain la révélation que si j'étais demeurée Judy Grey de "Little Uppington", la majorité de mes admirateurs actuels ne m'auraient sans doute pas distinguée. Toutes ces nouvelles relations s'intéressaient à moi simplement parce que j'avais eu du succès au théâtre. Après avoir procédé à une revue générale de mon entourage, il m'apparut qu'il se composait, en majeure partie, de connaissances superficielles.

Je ressentais une sensation d'isolement aigu de n'être rattachée par aucun lien de parenté à d'autres créatures humaines: je ne pouvais même pas revendiquer un cousinage, à un degré éloigné. C'est surtout quand votre vie devient intéressante qu'on voudrait partager avec des parents ces satisfactions inattendues. J'ai souvent entendu, à mon bureau, des jeunes filles se plaindre de leur famille, raconter que leur mère était exigeante, leurs soeurs ennuyeuses ou leurs tantes acariâtres... Si elles savaient quel sentiment pénible de solitude et d'abandon vous étreint quand on n'est rattaché par le sang à aucun être au monde, comme c'est mon cas, je parie qu'elles s'appliqueraient à voir les avantages de leur situation, à jouir des qualités de leurs parents, au lieu de les dénigrer.

(A suivre)

LE COURRIER DE COLETTE

Un garçon dont l'adolescence s'est peut-être prolongée un peu au delà des bornes normales.

D. — J'ai vingt-quatre ans, je suis assez bien de ma personne, soit dit sans vanité aucune. Je suis tellement orgueilleux que je ne regarde pas les jeunes filles qui cherchent à me plaire et que je ne suis pas abordable par les personnes que je juge de condition inférieure à la mienne. C'est un vilain défaut que l'orgueil, me direz-vous? Pour ma part, bien que cet orgueil soit mêlé de timidité, je m'en glorifie, tout en en souffrant. Si je vous disais que je ne voudrais pour aucune considération être vu dans un endroit public avec un ami qui serait sous l'influence de la boisson, et cela autant par orgueil que par respect de ma dignité. — Je travaille depuis l'âge de seize ans, après avoir volontairement quitté l'école et aujourd'hui, je voudrais me remettre à l'étude. J'ai changé six fois de place sans qu'aucun emploi me satisfasse. Et, à mon âge, je ne suis pas plus avancé qu'à ma sortie de l'école. Il faut vous dire aussi que depuis six mois, je suis malheureux, subissant une peine d'amour qui me démoralise. Que me direz-vous? — ORGUEILLEUX.

R.—Vous ne savez pas ce que c'est que l'orgueil, vous le confondez avec la vanité et le snobisme. Si vous persistez, du reste, dans l'attitude que vous me décrivez, vous n'irez pas bien loin sans rencontrer le ridicule et la sottise.

Un homme n'a le droit de se croire au-dessus des autres hommes que s'il a accompli de grandes choses, s'il a travaillé sur sa propre nature au point de la guérir de ses tares et de l'orner de vertus connues de lui seul. Et, quand il en est là, il connaît encore trop bien les imperfections qui restent en lui pour oser ne pas considérer ses semblables avec indulgence et sympathie.

De quoi êtes-vous si orgueilleux, je vous le demande? Quels sont les avantages que vous avez acquis, par vous-même? Ce sont les seuls qui comptent. Croyez-moi, il vaudrait beaucoup mieux pour vous, persévérer dans un travail qui ne vous plaît pas entièrement que de vous nourrir ainsi de ridicule vanité. Autrement, vous n'en êtes pas à votre dernière peine d'amour, car les jeunes filles vous préféreront toujours les braves garçons modestes, travailleurs et sachant ce qu'ils veulent.

Sans doute, entre-t-il passablement de pose dans le portrait que vous faites de vous-même. Heureusement. Pour ma part, j'ai meilleure opinion de vous; je crois simplement aux effets d'une vie un peu trop renfermée, d'une adolescence prolongée au delà des bornes ordinaires. A vingt-quatre ans, l'on a généralement acquis une certaine expérience qui permet d'établir des rapports pas trop discordants entre le monde et soi, mais à l'âge où l'on s'éveille à la vie, cette tendance à croire son aventure unique, à se considérer comme le centre du monde, à s'analyser avec complaisance et à se composer un personnage, est assez fréquente. Votre croissance morale est un peu en retard, sans doute, et tout se replacera bientôt.

C'est la grâce que je vous souhaite. — COLETTE.

D.—Que doit-on répondre lorsqu'une personne vous offre ses souhaits du nouvel an? — PAS TROP SAVANTE.

R.—On remercie gentiment et on offre les siens en retour.

D.—Est-il convenable qu'un employé envoie une carte de Noël à son patron? N'est-ce pas à celui-ci à prendre plutôt l'initiative? — E.D.

R. — C'est à l'employé à donner à son patron cette marque de déférence.

D. — Je suis une jeune fille de vingt ans et je reçois un homme de dix ans plus âgé que moi. Nous nous entendons assez bien; il me donne toujours raison, bien qu'il soit très entêté. Je le suis aussi et très orgueilleuse. Il m'aime beaucoup, tandis que je n'ai, moi, qu'une tranquille affection pour lui; il a bon coeur, il est laborieux et appartient à une bonne famille. Il m'a demandée en mariage, l'an dernier, mais j'ai refusé parce qu'il voulait m'emmener demeurer avec ses parents, ce qui ne me plaisait pas, ni à mes parents. Alors, il a cherché à se faire un avenir autrement, mais il n'y est pas parvenu. Je ne suis pas riche, je gagne ma vie. Pensez-vous que je puis me marier dans ces conditions? Si je le laisse, je sais qu'il va avoir beaucoup de peine? — COEUR EN PEINE.

R. — Franchement, je ne vous encourage pas à vous marier dans de telles conditions. Il n'y a pas d'exemple qu'une jeune femme n'ait pas à souffrir beaucoup de la cohabitation avec ses beaux-parents. Et quand l'amour n'existe même pas, pour adoucir les chagrins et les sacrifices, que voulez-vous qui les fasse supporter? Attendez, vous êtes jeune. Vous rencontrerez sans doute quelqu'un qui vous agréera mieux et qui pourra vous offrir au moins un foyer bien à vous. On se marie pour soi d'abord et la peine que l'on cause par un refus ne doit pas entrer en ligne de compte.

D. — Que veulent dire les noms Jeannette, Louise, Roland, Achille, Simone, Eliose? — FLEUR BLEUE.

R. — Jeannette, gracieuse, Louise, vaillante, Roland, brave, Achille, invincible, Simone, docile, Eliose, serment de Dieu.

D.—Le père de mon fiancé se fiancera lui-même prochainement avec une personne que j'ai eu quelquefois l'occasion de rencontrer dans sa famille. Je suis invitée, puis-je m'abstenir d'apporter un cadeau ou serait-il mieux de lui en offrir un au nom de mon futur et au mien? — MARGUERITE M.

—R.—Il conviendrait bien d'offrir un cadeau au nom de votre futur et au vôtre.

D.—Dans quel mois, M. Raynault avait-il été élu maire de Montréal en 1936? — LORENZO S.-HENRI.

R.—Le 15 décembre.

On est prié . . .

De ne formuler qu'une seule demande à la fois.

De ne demander aucune adresse commerciale, les annonces y pourvoyant.

De donner son adresse quand on demande à échanger recettes, chansons ou renseignements.

De ne poser autant que possible que des questions d'intérêt général.

D'être patient enfin parce qu'aucune lettre ne peut recevoir de réponse dans la semaine où elle a été écrite. Le courrier est pour cela trop volumineux.

Pensez à

par les soirées fraîches

CONSEIL D'UNE HEUREUSE MAMAN!...

N'est-il pas de plus grande peine pour une maman de voir le petit être, qu'elle attendait avec anxiété, naître débile et maladif? N'oublie-t-elle pas trop facilement que la santé de ses petits dépend un peu de la sienne?

Future mère, vous voulez demeurer bien portante! Vous voulez que bébé soit beau, fort et vigoureux! Ne vous laissez pas atteindre par la fatigue, la nervosité, la faiblesse, durant les mois qui précèdent la venue de votre enfant; pour cela faites ample provision de sang pour vous bien tonifier et les bonnes PILULES ROUGES seront pour vous le remède par excellence; le riche sang rouge qu'elles vous donneront aidera vos organes dans leurs fonctions; vous aurez la santé, bébé aussi et vos relevailles seront plus faciles.

Pouvez-vous douter de l'efficacité des bonnes PILULES ROUGES quand des milliers de mamans disent qu'elles leur ont fait du bien?

"J'étais dans l'attente d'un bébé et je me sentais très faible, ennuyée de maux de tête et de douleurs aiguës aux reins; souvent j'avais le vertige. Après avoir consulté mon médecin de famille qui m'a examinée très soigneusement, il me conseilla de prendre les PILULES ROUGES; sur son avis j'en ai fait usage et ce bon tonique m'a beaucoup renforcie; au fur et à mesure que mes forces revinrent, mes malaises disparurent . . ."

(Signé)—Mme JOSEPH GAGNON
Lachine, P. Q.
Témoin (Signé)—Y. P.

Les bonnes PILULES ROUGES se recommandent dans les cas de: faiblesse, pâleur, manque d'appétit, fatigue, douleurs de dos, de reins, périodes douloureuses ou irrégulières, troubles internes essentiellement féminins (symptômes ou conséquences de l'ANEMIE).

Par la poste: 50c la boîte ou 3, $1.25.

PRENEZ DES FORCES

en prenant les bonnes

PILULES ROUGES

pour les Femmes Pâles et Faibles

Cie Chimique FRANCO Américaine Ltée, 1566, rue St-Denis, Montréal

A LA CHAMBRE DE COMMERCE

A la réunion générale trimestrielle, les membres de la Chambre de Commerce du district de Montréal ont élu l'exécutif suivant, hier après-midi: 1.—M. HENRY LAUREYS, président; 2.—M. ALFRED-H. PARADIS, 1er vice-président; 3.—M. VALMORE GRATTON, 2e vice-président; 4.—le lieutenant-colonel HENRI DESROSIERS, trésorier honoraire; 5.—M. EDGAR GENEST, secrétaire honoraire. (La photo du colonel DesRosiers est de Blank and Stoller).

Le nouveau président de la Chambre de Commerce

M. Henry Laureys est le choix unanime des membres.—Les autres officiers élus également par acclamation.—Amendements suggérés à la loi des mines.

La réunion générale trimestrielle de la Chambre de Commerce du district de Montréal a été marquée, hier après-midi, par l'élection du nouvel exécutif et la mise en nomination des conseillers pour l'année 1939.

M. Henry Laureys, ancien directeur de l'école des Hautes Etudes commerciales, a été élu président; M. Alfred-H. Paradis, 1er vice-président; M. Valmore Gratton, directeur de l'office d'initiative économique, 2e vice-président; le colonel Henri DesRosiers, trésorier général, et M. Edgar Genest, secrétaire honoraire.

Les membres suivants ont été mis en nomination aux postes de conseillers: MM. R.-G. Amiot, Philippe de Gaspé Beaubien, Hector-F. Beaupré, Paul Béique, J.-A. Blais, Thomas Brosseau, J.-D. Camirand, Maurice Chartré, L.-Eugène Courtois, Hervé DesRosiers, A.-J. Dugal, Maurice Gariépy, Eugène Gibeau, Paul Goulet, Emile Grothé, Henri Groulx, Charles Hudon, Hector Langevin, Maurice Marcotte, Hervé Nadeau, Aimé Parent, Georges Pratt, J.-Alex. Thérien, Maurice Trudeau, Jean Valiquette, Armand Voizard et Louis-F. Wisintainer.

Une vive discussion

Après la lecture du procès-verbal de la dernière réunion générale trimestrielle, une discussion s'engagea au sujet d'une lettre que la Commission de l'électricité devait faire tenir à la Régie de l'électricité sous forme de questionnaire. MM. René Morin, Hector Langevin et Ernest Robitaille exprimèrent leur opinion et finalement, on décida de la faire parvenir à la régie en en modifiant, toutefois, la rédaction.

A la suggestion de la Chambre de Commerce canadienne, l'on a approuvé l'idée que les fêtes de l'Empire, du Roi et de la Confédération soient célébrées le lundi le plus rapproché du 24 mai, du 9 juin et du 1er juillet.

L'on a également adopté le rapport financier de la Chambre de Commerce cadette, pour l'exercice se terminant le 31 décembre 1938, et certains amendements à ses règlements.

Le voyage de la Chambre de Commerce à la foire universelle de New-York s'effectuera du 19 au 24 mai prochain. La Chambre a déjà reçu de nombreuses adhésions.

Rapport sur les mines

Me Paul Ranger, secrétaire de la commission des mines de la Chambre, présenta ensuite à l'approbation du conseil et des membres un résumé des amendements à la loi des mines que la commission a l'intention de soumettre au nom de la Chambre à cette session de l'Assemblée législative.

L'intérêt du public au sujet des mines, dit M. Ranger, s'est ralenti bien que celles-ci soient en plein progrès et que la production d'or et d'autres minéraux augmente dans notre province. Pour remédier à cet état de choses, on demandera qu'une partie des émissions radiophoniques provinciales soit consacrée à propager de l'information sur les mines.

On suggérera aussi au législateur d'amender les règlements actuellement en vigueur dans le service du régistraire des valeurs mobilières, pour qu'une partie des actions des compagnies minières qui sont remises aux prospecteurs, à titre de paiement de leurs droits et privilèges de découvreurs de terrains miniers, leur soit remise libre et non sujette à des fidéicommissions et sous écrou, tel que cela se pratique à l'heure actuelle. Cette procédure retarde indéfiniment, au bon vouloir du régistraire, le jour où les prospecteurs peuvent récolter le fruit de leur travail.

La création de syndicats miniers

Encore pour encourager la prospection on proposera au législateur de permettre la création de syndicats miniers à responsabilité illimitée et qui fonctionneraient à l'instar des compagnies incorporées en vertu de la loi des compagnies minières.

Certains amendements suggérés affectent aussi les opérateurs de propriétés minières: droit pour ceux-ci de se servir pour leurs opérations, du bois qui croît sur leurs terrains, sans verser des droits de coupe à la couronne; abandon par la Couronne du droit qu'elle s'est donnée il y a quelques années, de prendre à titre gratuit les matériaux nécessaires à la confection des chemins sur les terrains qu'elle a concédés et vendus; amendements à la loi des mines pour empêcher l'envahissement de terrains miniers par des "squatters" qui s'y établissent sans droit et ne paient ni taxe ni redevances.

M. M.-J. Lepage élu maire de Rimouski

(Du correspondant de la PRESSE)

Rimouski, 19—Convoqués spécialement les échevins de la ville de Rimouski ont tenu une assemblée spéciale, hier soir, afin d'élire un successeur à M. J.-J. Jessop, maire de la ville, décédé samedi dernier.

Dès l'ouverture de la séance, l'échevin Elzéar Côté proposa M. Martin-J. Lepage comme maire par intérim, ce qui fut secondé unanimement par MM. les conseillers Léo. Lévesque, Albert Michaud et Oscar Morissette.

Le nouveau maire de Rimouski, M. M.-J. Lepage, est membre du conseil municipal de la ville depuis 19 ans et représente le quartier Saint-Germain. Son père, feu M. Herménégilde Lepage, fut lui-même échevin de la ville durant plus de 30 ans et maire à deux reprises.

M. Lepage occupera la charge de maire jusqu'à la première séance qui suivra les élections municipales du 1er février. Depuis six mois, soit durant la maladie de feu Me J.-M. Jessop, M. Lepage occupe la charge de maire suppléant.

La nouvel élu remercia ses collègues de leur belle marque de confiance et l'on procéda ensuite à l'élection d'un maire suppléant. M. Albert Michaud fut choisi à l'unanimité. Le conseil s'est ensuite ajourné au 30 janvier.

Echos de Thetford

(Du correspondant de la PRESSE)

Thetford les Mines.—La paroisse de Thetford compte 585 familles, dont 525 familles catholiques et 60 non catholiques; 3325s âmes, dont 3125 catholiques et 200 non catholiques. Il y eut 95 naissances et 22 mariages, et 52 sépultures, dont 28 adultes et 24 enfants, en 1938.

—Plusieurs vendeurs de boissons alcooliques, sans licence, ont comparu devant le juge J.-S. Couture, de Sherbrooke, siégeant en cour de magistrat, et ont été chacun condamné à payer une amende de $50.00 et les frais.

Session, le 16 février

Fredericton, N.-B., 19. — P.C. — L'hon. M. Dysart, premier ministre du Nouveau-Brunswick, a annoncé, à l'issue d'une réunion du cabinet, que l'ouverture de la 41ème session de la 38ième Législature aura lieu le jeudi 16 février prochain. Une cinquième session pourrait être tenue en 1940, mais il est possible que des élections générales aient lieu au cours de la présente année.

Il y aura à nommer, dès le début de la session, un président de la Chambre en remplacement de M. H.-F.-G. Bridges, député de Restigouche, qui démissionna, en juillet dernier, parce que différant d'opinion avec le gouvernement.

Echos de Rivière du Loup

(Du correspondant de la PRESSE)

Rivière-du-Loup.—A Andreville, en 1938, il y a eu 31 baptêmes, 14 mariages et 12 sépultures.

—A l'hôpital S.-Joseph du Précieux-Sang, de notre ville, en 1938, 2,130 malades ont été traités et le nombre de jours d'hospitalisation a été de 21,799.

—Un incendie a détruit une grange isolée, dans le 3e rang de la paroisse de S.-Patrice, contenant 25 tonnes de foin. Elle appartenait à M. Robert Plourde.

—A S.-Mathias en 1938, il y a eu 85 baptêmes, 13 mariages, 35 sépultures.

—M. Omérli Boucher, depuis 6 ans, maire de S.-Patrice, paroisse, a été réélu pour un 7e terme.

—A S.-Ludger, dimanche soir, il y a eu une cérémonie de réception de nouveaux croisés de l'Eucharistie.

—M. Alexis Michaud, de l'Anse au Persil, est décédé à l'âge de 72 ans.

Ravage des maladies vénériennes dans la Colombie britannique

Vancouver, 19. (P.C.) — Les maladies vénériennes ont pris de telles proportions en Colombie britannique que la province et la ville s'en sont émues. Le ministre de la Santé et le procureur général ont donné toute leur approbation à la Santé municipale et à la police de Vancouver pour aider la campagne du maire Lyle Telford afin de faire disparaître la prostitution de la ville.

Au cours d'une entrevue avec le Dr G.-M. Weir, ministre de la Santé, des agents de police et des personnes qui s'intéressent aux oeuvres sociales ont déclaré que les maladies vénériennes en Colombie atteignent un pourcentage 68 fois plus élevé que la moyenne du pays tout entier, 25 fois plus élevé que celui de n'importe quelle autre province et que la mortalité due à ces maladies est la plus élevée au Canada.

Feu M. J. Rosa

(Du correspondant de la PRESSE)

S.-Sébastien, Beauce, 17. — M. Josaphat Rosa est décédé à l'âge de 52 ans. Il laisse son épouse (Mary Blodeau); six fils, Lucien, Philippe, Robert, Hervé, Raymond et Bernardin; trois filles, Jeanne, Antoinette et Thérèse; cinq frères, Alphonse, Eugène, Wilfrid, Hervé et Linière; trois soeurs, Mmes Joseph Isabelle, Henri-La Halle, S.-Romain, et Ulric Fortin, de Courcelles.

VENTE DE JANVIER

ROBES 300 robes en crêpe uni, imprimé, toutes les grandeurs, à prix grandement réduits, $1.95 à $2.95

AUSSI ROBES de SOIREES et D'APRES-MIDI, GRANDEMENT REDUITES

MANTEAUX Garnis de Fourrure

Manteaux garnis de renard argenté, mouton de Perse, écureuil, réduits à des prix ridiculement bas, variant de $9.95 et $12.95 jusqu'à $49.95

KAHN BROS LIMITEE 858, Ste-Catherine E. VIS-A-VIS DUPUIS

VENTE À GRANDES Réductions DE PRIX EN MANTEAUX de FOURRURE

chez *La Maison de l'Elégante* **Kahn Bros. LIMITEE** 858, Ste-Catherine Est (Vis-à-vis Dupuis Frères)

COMMENÇANT **Demain matin à 9.30 a.m.**

A cause d'un hiver tardif qui va nous laisser avec un surplus d'élégants manteaux de fourrure de la meilleure qualité, nous préférons ne pas attendre davantage l'époque annuelle des VENTES et de réduire IMMEDIATEMENT nos prix sans considération de profits ou de prix coûtants. — VENEZ, VOYEZ, JUGEZ.

Quelques Modèles sont ajustés. La plupart de styles "swagger" (ample) mais tous d'un chic incomparable.

Fabriqués pour être vendus . . . **$135 à $235**

- En Rat Musqué, dos peaux choisies
- En Mouton de Perse noir
- En Agneau Bombay noir
- En magnifique chat sauvage (Peaux uniformes)

$122.

7 seulement, MANTEAUX SEAL D'HUDSON, dans les styles Princess et swagger,

2 seulement, en MOUTON DE PERSE NOIR, EN VENTE A . . . . **$139.**

MANTEAUX DE BROADTAIL, garnis de renard argenté,

SEAL FRANÇAIS, garni de renard argenté,

RAT MUSQUE faits de riches peaux, très foncées, REDUITS A **$89.97**

BEAUX GROUPES DE MANTEAUX DE FOURRURE, A PRIX TRES REDUITS.

1er — en seal français

2e — en broadtail, (agneau rasé)

Quelques-uns garnis d'agneau de Bombay et autres avec renard argenté. EN VENTE A **$49.97**

AUTRES MANTEAUX PRIX REGULIERS: $100.00

Beau seal français — Krimmer, deux tons—Castor, deux tons—Pattes de mouton de Perse brun — Pattes de mouton de Perse noir. *Teinture Européenne* Nouveaux collets — Nouvelles manches — EN VENTE A **59.97**

SPÉCIAL

Manteaux en pattes de mouton Arabian . . . pattes de caracul . . . têtes de caracul . . . en poney russe . . . en têtes de seal Hudson . . . Tailles: 16 à 44. A partir de . . . . . $25.00 et $27.97 à $34.97

KAHN BROS LIMITEE 858 EST, rue Ste-Catherine EN FACE DUPUIS FRERES

L'élégance pour toutes

MANTEAU d'intérieur.

2917

Grandeurs: 11-19

2917—Elégant manteau d'intérieur dont le modèle peut servir de robe tout aussi élégante. Se fait pour 11, 13, 15, 17 et 19 ans.

TOUTE demande doit être adressée comme suit: Dépt. des patrons, LA PRESSE, Montréal. Prière de mentionner exactement la grandeur du patron désiré et le numéro du modèle choisi. Ne pas demander des mesures autres que celles qui sont spécifiées. Inclure 15 cents soit par bon postal, mandat d'express ou argent sous pli recommandé. La Presse n'est pas responsable des lettres non reçues. Ces patrons ne sont pas échangeables et ne sont pas en vente à nos bureaux.

LA VIE SOCIALE

Mlle Gisèle Malo, fille de M. et de Mme Edouard Malo, et M. Fernand Dagenais, fils de M. et de Mme W. Dagenais, dont les fiançailles ont eu lieu à Noël. (Photos Studio Vien, rue S.-Denis).

SUITE DE LA PAGE 5

Mlle Janet Gibaut, Mlles Jean Gibaut, et Marie Clermont servaient le thé aidées de Mlles Ruth Quinn Louise Amyot, Raymonde Doyon et Colette Lemieux.

—Un déjeuner-bridge a été offert, mardi, par quelques amies au Winter Club, en l'honneur de Mmes Alphonse Raymond, Hubert Prévost, de Montréal, Henri Balcer, Edouard Bureau et Aimé Marchand, de Trois-Rivières.

Ottawa

—Leurs Excellences le gouverneur général et lady Tweedsmuir honoraient de leur présence le dîner offert, hier, à la Légation de France, par le ministre de France et la comtesse Robert de Dampierre. Parmi les invités, on remarquait: le très honorable premier ministre, l'hon. W.-L. Mackenzie King; la baronne Tomil, le ministre de Belgique au Canada, le baron Robert Silvercruys, Mme Silvercruys-Farnam, le très hon. et Mme Ernest Lapointe, le très hon. R.-B.Bennett, M. et Mme Nelles, M. et Mme J.-W. McConnell, M. et Mme Hugh Fleming, Mlle Ethel Southam, Mlle Lillian Ahearn, le lieutenant R. Scott, M. et Mme de Laganeste, Mlle E. Bardre, le comte de Bouloche. La comtesse de Damplerre portait une robe de velours blanc soulignée à la taille par une large ceinture de lamé or. Mlle Bardre portait une robe de crêpe blanc fileté d'or. Les salons étaient décorés de fleurs blanches et jaunes.

—Mme Paul Leduc recevra, samedi après-midi.

—Mme Eugène Poitevin recevra le 24 janvier, au Château-Laurier, en l'honneur de sa fille, Françoise, débutante de la saison.

Rapides progrès que fait la coopération en Nouvelle-Ecosse

(De l'envoyé spécial de la "Presse")

Ottawa, 19. — Grâce à l'amabilité de l'hon. sénateur W.-H. Dennis, les journalistes de la Chambre des communes ont rencontré, hier, le professeur A.-B. MacDonald, de l'université S.-François-Xavier, d'Antigonish, le père du mouvement coopératif en Nouvelle-Ecosse.

Le professeur expliqua les origines de son mouvement qui remonte à 1930 et qui consista d'abord à établir des clubs d'étude pour adultes. Ces clubs qui étaient au nombre de 200 sont aujourd'hui de 2,500 répandus dans toutes les provinces maritimes.

Un programme d'action sociale se développa rapidement et aboutit à la création de caisses populaires. Ces caisses, au nombre de 4, avaient réussi à amasser en 1932 une somme de $30. Maintenant, le nombre de ces caisses est de 280 et le montant total des dépôts est de $900,000.

On s'est ensuite mis à l'étude des procédés scientifiques de la mise sur le marché des produits primaires. A l'heure actuelle, il y a 42 coopératives de consommation faisant pour plus de $3,000,000 d'affaires par année.

On a ainsi amélioré les conditions de vie et c'est encore le meilleur moyen d'empêcher la diffusion des idées subversives.

Echos de Sherbrooke

(Du correspondant de la PRESSE)

Sherbrooke. — Dans un sermon prononcé dimanche soir, en la chapelle des Servantes du Très Saint-Sacrement, à l'occasion de la fête du Bienheureux Pierre-Julien Eymard, fondateur de l'Ordre des Pères du Très Saint-Sacrement et de la communauté des Servantes du Très Saint-Sacrement, Son Exc. Mgr Philippe Desranleau, a prêché la dévotion à la sainte Eucharistie et la communion fréquente comme moyens de sanctification.

—Le Cercle Catholique des Voyageurs de Commerce de Sherbrooke participera cette année à tous les mouvements d'action catholique et nationale, oeuvre sociales et de charité, etc. Telle est la décision qu'il a prise à une réunion récente. Les officiers pour l'année courante sont: MM. L.-A. Desnoyers, président; Leo Thibault, vice-président; J. Georges Gagnon, président sortant de charge; A.-D. Dupuis, trésorier; Emilien Lafrance, secrétaire-archiviste; L.-W. Dixon, L.-A. Lafrance, Emery Surprenant et C. Henri Hébert, directeurs. L'aumônier est l'abbé Ubald Poulin.

—M. Maurice Huard, fils de M. Alphonse Huard, est décédé, à l'âge de 18 ans. Il laisse son père et sa mère, et un frère, Robert.

—Maurice Godbout, d'East Angus, a plaidé coupable, en Cour d'Assises, à l'accusation d'assaut indécent, et a été condamné à un an de prison, à compter de la date de son incarcération, il y a près de douze mois.

—L'enquête préliminaire de J.-B. Gagnon, d'Asbestos, accusé de parjure, a été remise à lundi prochain pour permettre à la Couronne de faire entendre d'autres témoins.

Echos de Beauport

(Du correspondant de la PRESSE)

Beauport — Une réunion de la société S.-Jean-Baptiste a été tenu à l'école Legaré, sous la présidence de M. Albert Chrétien. La soirée-conférence a été remise à plus tard. La Société appuie la campagne entreprise par la J. E. C. du séminaire contre les magazines immoraux et déclarés immoraux par les Autorités compétentes.

—Le Cercle des fermières a tenu une assemblée à l'école Legaré.

—M. Jean François Guay est décédé à l'âge de 38 ans.

Echos de Grand'Mère

(Du correspondant de la PRESSE)

Grand'Mère. — En 1938 nos pompiers ont répondu à 113 appels, dont 6 fausses alarmes. Les dommages causés par le feu ont été de $485.

—Une première soirée de famille a été donnée par les Chevaliers de Colomb, sous la présidence du Grand Chevalier, M. Emile Bussières. Il y eut bridge et euchre. Un beau programme musical fut exécuté.

—Le banquet annuel de notre Chambre de Commerce aura lieu le 13 février. Le Comité d'organisation est composé de MM. Jules Roy, Emile S.-Pierre, Henri Therrien et Eugène Boucher.

—Une raccoleuse, de lieux inconnus, ayant déclaré se nommer Germaine Auger, a été condamnée à deux mois de prison.

Echos de Valleyfield

(Du correspondant de la PRESSE)

Valleyfield. — M. Charles Leveillé a été nommé juge de paix avec juridiction dans la cité et la région.

—Une délégation de la Chambre de commerce cadette a visité l'usine de la "Valleyfield Silk Mills". M. E.-E. Staub a donné d'intéressantes explications sur l'industrie de la soie pure ou naturelle telle que pratiquée au Japon. "Nous employons, dit-il, de 180 à 225 personnes dans nos divers départements et il nous faut surveiller continuellement le marché mondial pour ne pas être dépassé par nos concurrents. Chose étonnante la "Valleyfield Silk Mills" est peut-être la seule industrie qui ait maintenu sa production depuis 1933.

—Le président de la Quebec Distillers Incorporated a remis à la cité un chèque de $8,178.60 en paiement de tous les arrérages de taxes dues depuis l'acquisition de l'immeuble de la brasserie Maple Leaf.

95 ANS AUJOURD'HUI

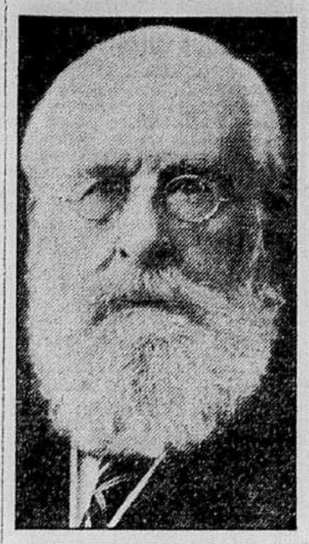

SIR WILLIAM MULOCK, doyen du Conseil privé, ancien juge en chef de l'Ontario et ancien ministre dans le cabinet de Laurier, qui célèbre aujourd'hui son 95e anniversaire, étant né le 19 janvier 1844. Toujours alerte, l'éminent juriste s'intéresse à tout ce qui regarde le développement économique et social du pays et, en maintes circonstances, il a eu à l'adresse des Canadiens français des paroles qui disent en quelle haute estime il les tient. Nos hommages et nos voeux vont en ce jour au vénérable nonagénaire.

Echos de Beauceville

(Du correspondant de la PRESSE)

Beauceville. — Les Chevaliers de Colomb de Beauceville (sous-conseil 2283) ont fait leurs élections annuelles. Ont été élus: président, M. Théophile Busque; 1er vice-président, M. Alonzo DeBlois; 2e vice-président, le notaire L.-P. Turgeon; secrétaire-archiviste, le Dr Cyrille Pomerleau, réélu; secrétaire financier, M. Marcel Poulin; les Drs J.-H. DesRochers et Armand Beauchêsne, et MM. Achille Goulet et Patrick Veilleux, directeurs.

—485 personnes ont signé la requête de la Société S.-Jean-Baptiste de Beauceville protestant contre l'immigration en général, mais surtout contre l'immigration juive.

—La route Québec-Jackman est maintenant ouverte à la circulation. Il est fort possible qu'on entretienne tout l'hiver un secteur important de cette route.

—Le verglas que nous avons eu a causé des dommages assez considérables dans la région et a brisé plusieurs fils et poteaux de la compagnie de téléphone de Beauceville.

—M. et Mme F. Denis ont perdu leur bébé, Pierre-Michel, âgé de huit mois.

Ouvriers de la pulpe

(Du correspondant de la PRESSE)

Québec, 19 — Le Conseil général des syndicats catholiques de Québec, siégeant sous la présidence de M. Gérard Picard, président, a adopté une résolution approuvant l'attitude du syndicat national catholique de la pulpe et du papier de Donnacona, dans sa lutte pour la reconnaissance syndicale et le redressement de nombreux griefs.

Presque tous les officiers de syndicat de la pulpe et du papier de Donnacona ont assisté à la séance du Conseil général, de même que M. l'abbé Jules Lockwell, aumônier de ce syndicat.

Nouvelles ouvrières

Un référendum dans les unions internationales

A l'occasion d'une grande campagne d'organisation, dans tout le Dominion. — Divergences d'opinion sur la question du comité d'organisation industrielle.

Outre la question relative au comité d'organisation industrielle et aux menaces de la Fédération Américaine du travail d'expulser de ses rangs les conseils centraux qui admettront des unions industrielles, d'autres questions non moins graves sollicitent actuellement l'attention des chefs du mouvement ouvrier international canadien. Plusieurs, dans ce mouvement, se demandent si, dans l'alternative où il faudrait se séparer de l'une ou de l'autre organisation, le Congrès des métiers et du travail du Canada, qui est déjà le porte-parole législatif des unions internationales canadiennes, ne pourrait pas devenir l'organisation suprême des unions internationales sur le terrain économique, en lieu et place de la Fédération Américaine du Travail. Mais d'autres, également nombreux et influents, se déclarent irrévocablement attachés à la Fédération américaine du Travail, dut-on perdre tout l'effectif des unions industrielles, lequel se monte, dit-on 30,000 ou 40,000 membres.

Or, tout en réfléchissant su cette épineuse situation, certains chefs ouvriers proposent qu'une grande campagne de propagande et d'organisation soit déclanchée, sous la direction du Conseil exécutif général du Congrès des métiers et du travail du Canada, cette campagne permettrait de sonder l'opinion générale des ouvriers intéressés à ce grave débat dans tout le Dominion.

Cette campagne d'ailleurs avait été implicitement recommandée, fait-on remarquer, par le Congrès lui-même, à sa dernière session à Niagara-Falls en septembre dernier, par la résolution suivante qui a été adoptée à l'unanimité:

Attendu qu'il y a encore des milliers d'ouvriers qui ne sont pas organisés au Canada; et attendu qu'une concentration bien organisée de toutes les forces d'organisation entreprise par les unions internationales donnerait des résultats plus que substantiels; et attendu qu'une telle action concertée en vue de l'organisation des non organisés infuserait une vie nouvelle dans nos unions existantes et aiderait à relever le niveau de vie de milliers de travailleurs.

En conséquence, qu'il soit résolu que le Congrès des métiers et du travail du Canada, se déclare en faveur de l'organisation des non organisés et que le Conseil exécutif prenne toutes les mesures nécessaires pour rendre ceci possible, renforcissant ainsi le mouvement ouvrier organisé au Canada".

Ainsi, dit-on, le Conseil exécutif du Congrès a tout pouvoir d'agir pour faire de l'organisation. Pourquoi ne se servirait-il pas de ce pouvoir pour faire une campagne, à la faveur de laquelle il consulterait les ouvriers intéressés? Ce serait comme un vote referendum, moyen généralement employé dans toute démocratie qui veut donner justice à tous et respecter leur liberté d'opinion en appliquant ce principe admis: "C'est la majorité qui gouverne".

Conseil du Travail

L'assemblée régulière du Conseil des métiers et du travail de Montréal tiendra son assemblée régulière demain soir à 8 h., en la salle de l'Assistance Publique. Des rapports importants seront soumis par l'exécutif. Il y aura mise en nomination des candidats aux sièges d'officiers pour 1939. La séance sera présidée par M. Raoul Trépanier.

Délégation à Québec

"La Fédération provinciale du Travail de Québec désire rappeler aux intéressés que l'hon M. Duplessis et les membres de son gouvernement recevront la délégation ouvrière mercredi prochain, à 10 h. a.m. dans la chambre du Conseil des ministres, à Québec. Les unions locales qui désireraient nommer des représentants pour accompagner la délégation seront les bienvenues. Les délégués nommés sont priés d'en aviser le secrétaire, à 11 est, rue S.-Paul, Montréal. Une copie du mémoire qui sera présenté au gouvernement sera distribué en temps et lieu à chacun des délégués. Par ordre: Gustave Francq, secrétaire.

Avis aux mécaniciens

L'union nationale des mécaniciens de machines à vapeur fixes du Canada tiendra une très importante assemblée demain soir, à 8h., au Monument National, salle 14. Le but de cette assemblée est de discuter, en commun, la question de la révision et de l'extension de l'Ordonnance no 6 dans toute la province. Tous les membres de l'union et leurs amis ont grand intérêt à y assister. La séance sera présidée par M. T. Prézeau, président général de cette union qui compte trois importantes succursales dans la province de Québec: le local no 3, à Granby; le local no. 5, à Sherbrooke, et le local no 6, à Saint-Jean. Elle détient une charte du Congrès pancanadien du travail.

Débardeurs nationaux

Les membres de l'union nationale indépendante des débardeurs de l'île de Montréal, Inc., qui sont en retard dans leurs contributions, sont avisés que leurs arrérages seront reçus jusqu'au 31 janvier 1939. Après cette date, ils devront payer le prix d'initiation. (Com.)

Wagonniers de S.-Henri

La loge S.-Henri No 606 de la Fraternité des wagonniers d'Amérique fera l'installation solennelle de ses nouveaux officiers au cours de son assemblée, demain soir, à 8 h., en la salle de la Légion, 4538 avenue Verdun. Tous les membres y sont invités. Il y aura, après la cérémonie, soirée récréative.

Syndicats catholiques

Le bureau de direction de la Caisse populaire des syndicats catholiques se réunira, ce soir, à 8 h. 15, en l'édifice des syndicats, 1231 est, rue Demontigny. Tous les directeurs doivent y être présents.

Cercle Léon XIII

Une conférence sur un sujet de haut intérêt et d'actualité sera faite, ce soir, à la séance du Cercle Léon XIII, par M. Hector Cormier, président de ce cercle. Le Conférencier, qui est très avantageusement connu dans les cercles ouvriers de notre métropole, traitera de ce sujet intéressant: "L'avenir du syndicalisme au Canada".

Un résumé de cette conférence sera distribué aux assistants, à l'issue de la séance. Toute personne désireuse de se bien renseigner sur la doctrine sociale de l'église est bienvenue au Cercle Léon XIII, à l'édifice des syndicats, 1231 est, Demontigny.

Délégation à Québec

L'entrevue annuelle des représentants de la Confédération des travailleurs catholiques du Canada avec les ministres du gouvernement de Québec, aura lieu, mercredi, le 1er février, à 10 h. a.m. à Québec. La veille à 8 h. il y aura assemblée générale, des délégués dans les bureaux du secrétariat général des syndicats catholiques de Québec.

Les syndicats, unions, conseils centraux ou autres corps affiliés à la C. T. C. C., qui désirent se faire représenter à cette entrevue, sont invités à choisir, au plus tôt, leurs délégués.

Fête des briqueteurs

L'association des briqueteurs et maçons, affiliée aux syndicats catholiques donnera une grande soirée récréative, samedi soir, 21 du courant, en la salle S.-Michel, 2376 rue Iberville. Il y aura amusements divers et goûter gratuit. Pour se procurer des cartes d'admission, s'adresser au bureau, 1231 est, rue Demontigny, MM. Arthur Viziau, organisateur en chef; Emile Doyon, président; Laurent Molini maître des cérémonies.

Armand Fortier libéré

La plainte portée contre Armand Fortier, 1834 rue Lalonde, accusé d'avoir commis un acte indécent, a été renvoyée, ce matin, par le juge Gustave Marin, siégeant aux enquêtes préliminaires.

Si vous vous sentez ABATTUE

Lisez ceci et réjouissez-vous.

Etes-vous triste au point que rien ne vous intéresse plus dans la vie? Est-ce qu'un rien vous émeut? Vous sentez-vous lasse, faible, déprimée — tout à fait ABATTUE?

Eh oient Voici justement une nouvelle qui vous plaira, si vous désirez un bon tonique qui fera du bien à tout votre organisme — Prenez simplement le célèbre Composé Végétal de Lydia E. Pinkham. Confiez à ses herbes et racines bienfaisantes le soin d'aider la NATURE à augmenter votre résistance physique et à renforcir votre organisme, afin qu'il puisse plus facilement chasser le spleen et vous donner plus d'énegie pour jouir davantage de la vie.

DES MILLIONS de femmes ont mis leur confiance en ce Composé et l'ont recommandé à leurs amies et voisines, ainsi qu'à leurs enfants.

Pourquoi ne pas prendre le Composé Pinkham et "voir la vie en rose"? (ann.)

LE SIROP GRAY DE GOMME D'EPINETTE ROUGE

Remède populaire contre la toux depuis plus d'un demi-siècle — preuve de son efficacité. Prévenez les complications — prenez le sirop Gray immédiatement pour soulager votre gorge irritée par la toux.

DENTIERS
(Spécialité)
Dr NOEL DEGARIE
Dentiste diplômé de Boston.
1237, Carré Phillips
LA. 3227 9 a.m. à 9 p.m.
115-J.n.L

Crème Orientale GOURAUD
Donne un teint de fleur pour toute cérémonie importante. Ne désappointe pas.
Blanc, Chair, Rachel, Sun-Tan

UN SUCCÈS PLUS GRAND QUE JAMAIS

VENTE Avant inventaire DE JANVIER

La première semaine de cette grande vente annuelle a remporté un succès éclatant qui a même dépassé nos prévisions les plus optimistes. De partout à Montréal et dans la banlieue, des centaines de clientes sont venues profiter des plus extraordinaires valeurs de cette saison dans le commerce de la fourrure! Toutes, elles ont été émerveillées de la splendide variété de notre assortiment et du grand chic de nos modèles 1939. Encouragés par un si brillant succès, nous continuons cette vente sensationnelle offrant à toutes celles qui désirent se procurer un nouveau manteau de fourrure des valeurs absolument incomparables!

Généreuses Facilités de Paiement
Aux Clients de la Ville et du Dehors

MANTEAUX DE SEAL HUDSON
teint par HOLLANDER

REGULIER	REDUITS A
165.00	$149
190.00	$164
240.00	$192
245.00	$198
250.00	$219
265.00	$234
275.00	$239

Léger supplément pour collet de Renard Argenté

MANTEAUX DE SEAL FRANÇAIS
SPECIAL, teint à Paris

REGULIER	REDUITS A
70.00	$59
80.00	$69

Garnis de Renard Argenté

REGULIER	REDUITS A
125.00	$99
140.00	$119
160.00	$139

MANTEAUX DE SEAL FRANÇAIS
HOLLANDER, teint à Paris

REGULIER	REDUITS A
85.00	$64
100.00	$79
110.00	$84

Seal V. J. teint à Paris

90.00	$74
100.00	$84
125.00	$104
140.00	$119

MANTEAUX DE CHAT SAUVAGE

REGULIER	REDUITS A
120.00	$99
130.00	$109
140.00	$122
175.00	$159
200.00	$179
215.00	$189

MANTEAUX DE MOUTON PERSE

REGULIER	REDUITS A
280.00	$248
400.00	$339
435.00	$378
490.00	$424
500.00	$449

"SPECIAL" SUR MESURE

225.00	$175

MANTEAUX DE RAT MUSQUÉ

REGULIER	REDUITS A
125.00	$94
130.00	$99
140.00	$104
150.00	$128
170.00	$149

LES MEILLEURES VALEURS QUE VOUS AYEZ JAMAIS VUES

MANTEAUX DE DRAP GARNIS DE FOURRURES

Tissus magnifiques, d'une texture toute nouvelle, importés de France et des Iles Britanniques. Modèles amples ou Princesse, avec ou sans ceinture, caractérisés par divers nouveaux styles de manches. — Assortiment complet de grandeurs. Garnitures luxueuses des fourrures les plus en vogue: renard argenté, mouton de Perse, loup, lynx, chat sauvage, caracul, blaireau, vison japonais, écureuil, etc.

Régulier $35.00	Régulier $48.00	Régulier $65.00	Régulier $105.00
$22	$34	$46	$76

TOUS NOS MANTEAUX UNIS A ECOULER A MOINS QUE LE PRIX COUTANT!

Plus d'Economie et Plus de Satisfaction Vous Sont Assurées Chez "Les Grands Spécialistes en Fourrures de Qualité"

CHAS DESJARDINS & CIE LIMITÉE
FRANÇOIS DESJARDINS, président
HArbour 8191
1170, RUE SAINT-DENIS
Près Dorchester
OUVERT VENDREDI ET SAMEDI SOIR

DE L'ÉNERGIE À REVENDRE!

et si facile à obtenir!

- C'est merveilleux d'avoir de l'énergie à revendre — et c'est si facile d'obtenir et de conserver cette sorte de bien-être humain. C'est, dans une large mesure, affaire de nutrition copieuse. C'est pour cela qu'Ovaltine est un aliment liquide si populaire auprès des personnes actives, énergiques. Ovaltine vous apporte les éléments nutritifs concentrés sous une forme facilement digestible. Elle aide à nourrir votre corps, vos nerfs et votre cerveau. Savourez Ovaltine aux repas ou quand vous avez besoin d'un stimulant et toujours, au coucher, pour vous aider à dormir d'un sommeil profond et reposant.

Ovaltine est une nourriture concentrée faite d'extrait de malte d'orge spécial, de lait crémeux et d'oeufs frais, le tout légèrement aromatisé de cacao.

19 F

OVALTINE
ALIMENT-TONIQUE-LIQUIDE
FABRIQUEÉ À PETERBOROUGH, CANADA, PAR A. WANDER LIMITED.

MENU DU JOUR

THON A L'HUILE
POMMES DE TERRE AU FOUR
MAQUEREAUX AUX CHAMPIGNONS
SALADE AUX OEUFS
TARTE AU CITRON
THE CAFE

LE THON A L'HUILE

Avec deux jaunes d'oeufs durs faites une pâte en les mélangeant à de l'huile d'olive dans une terrine. Incorporez à cette pâte quantité égales de fines tranches de betteraves et de pommes de terre. Ajoutez quelques branchettes de céleri, du thon à l'huile finement écrasé, les blancs des oeufs durs hachés. Mélangez avec de la moutarde, des cornichons. Ajoutez du vinaigre, remuez longuement.

MAQUEREAUX AUX CHAMPIGNONS

Mettre à froid, dans un court-bouillon, les maquereaux vidés et essuyés. Les retirer dès que l'eau bout, bien les égoutter sur un torchon. Lever les filets, enlever la peau. Ranger les filets dans un plat à gratin bien beurré. Les recouvrir d'un hachis de champignons blanchis à l'eau, avec persil, sel et poivre. Ajouter du beurre et cuire vingt minutes à feu doux. Servir, arrosés d'un jus de citron.

Mots Croisés

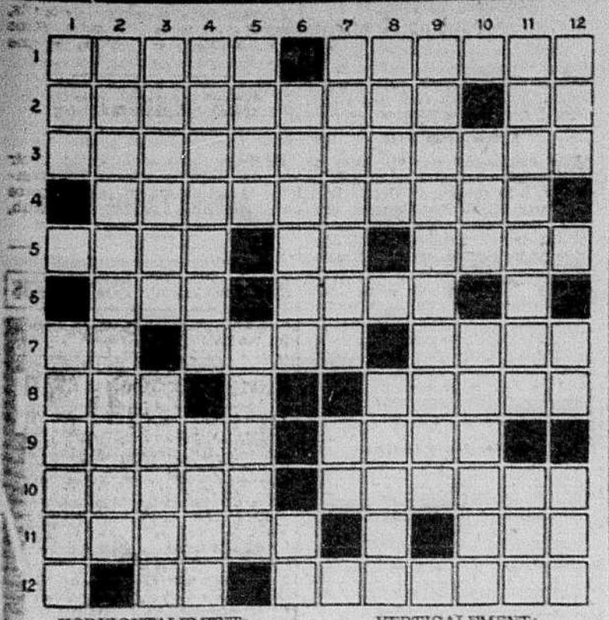

HORIZONTALEMENT:

1—Bout de cheveux — Prise de passion.
2—Ton mordant, maussaderie. — Symbole chimique.
3—Membres d'une secte religieuse prescrivant le culte des images.
4—Vente par enchère, faite à un seul acquéreur.
5—Ville de Russie. — Préposition latine. — Royaume de l'Indochine.
6—Mer, en anglais. — Air agité par un moyen quelconque.
7—Lettre de l'alphabet grec.—Chemins de ville. — Avertissement.
8—Coupé jusqu'à la peau. — Traité d'alliance.
9—Fabuliste grec.—Espèce de grand chat.
10—Qui rend service. — Cercueils.
11—Ville d'Italie. — Jovial.
12—Pronom. — Odeur, parfum.

VERTICALEMENT:

1—Mois de printemps. — Ce qui établit la vérité d'une chose.
2—Ouvrage attribué à Salomon et rangé par l'Eglise dans les livres canoniques.
3—Tenir pour vrai. — Attentions.
4—Archevêque de Reims.—Courbé.
5—Emotion. — Détériorées.
6—Huite suivant une des principales fêtes de l'année. — En matière de.
7—Serrés. — Fleuve de Russie.
8—Nom vulgaire du petit de la pie. Conformité d'efforts ou de pensées.
9—Force par laquelle on supporte la fatigue.
10—Pronom. — Qui n'est pas sali.
11—Canevas d'une pièce.—Liquide.
12—Du verbe avoir. — Deux lettres de "sens". — Titre anglais.

Solution demain.

* * *

Solution du dernier problème

1	G	R	E	T	N	A	G	R	E	E	N
2	R	O	S	I	E	R	E	■	S	U	E
3	O	S	■	M	O	L	L	E	T	■	S
4	E	■	S	I	L	O	■	E	O	L	E
5	■	L	E	J	E	U	N	E	S	S	E
6	O	S	A	■	E	R	S	■	G	■	■
7	V	O	L	■	P	A	S	T	O	L	P
8	H	E	■	I	H	S	■	N	U	R	I
9	E	■	■	O	V	E	E	■	E	C	O
10	S	■	C	U	R	E	S	■	C	O	R
11	B	E	I	L	L	E	■	I	N	■	E
12	L	U	E	S	■	E	M	E	U	T	E
13	T	E	■	S	■	I	F	■	S	E	T

Le trophée Roberts va à la Nouvelle-Zélande

(Du correspondant de la PRESSE)

Ottawa, 19 — D'après les nouvelles reçues au quartier général de la défense nationale, quant aux résultats du concours de tir pour le trophée de lord Roberts, réservé aux cadets de l'Empire, le trophée, un écusson de bronze, a été gagné, cette année, par l'équipe de quatre cadets qui représentait le Scots College, de Wellington, Nouvelle-Zélande.

Cette équipe a obtenu 294 points sur un maximum possible de 320 points.

La deuxième place est attribuée à l'équipe représentant le corps de cadets de l'Institut militaire de Calgary, Alberta, laquelle a obtenu 293 points.

Le cadet Whicher, de cette équipe, est arrivé à deux points près du maximum possible, qui était de 80 points.

Le corps de cadets du Central Collegiate Institute, de Hamilton, Ontario, (no 62), et le bataillon de cadets des "Queens Own" Cameron Highlanders du Canada, de Winnipeg, Manitoba, qui avaient également pris part au concours, ont obtenu respectivement la 11e et la 15e place.

Le trophée en question est disputé chaque année par des équipes choisies de cadets provenant de toutes les parties de l'Empire. Cette année, le concours avait réuni des équipes de Grande-Bretagne, du Canada, de l'Australie, de la Nouvelle-Zélande et des Antilles anglaises.

Hommes, Femmes ! Vieux à 35, 40, 50 ! Acquérez entrain

Acquérez vigueur, entrain et sensation de rajeunissement — sinon vous ne payez rien

Il n'est pas naturel de se sentir vieux à 35, 40 ou 50. C'est le printemps de la vie. Mais, à cet âge, l'absence de certains éléments vitaux naturels peut engendrer lassitude, épuisement, abattement. Vous vous sentez vieux. Prenez Catrex qui contient les éléments mêmes dont a besoin l'organisme pour se refaire ainsi que des STIMULANTS tirés des huîtres crues souvent nécessaires aux gens de 30, 40 ou 50 manquant de vigueur et d'entrain. Essayez un paquet de pastilles OSTREX TONIQUE spécial et STIMULANT. Si son emploi ne se traduit pas par un renouveau de VIGUEUR, d'ENTRAIN et un rajeunissement, le manufacturier vous remboursera votre léger déboursé. Vous ne risquez rien. En vente aux

Pharmacie Montréal, American Drug Store, Pharmacies du Dr Leduc et à toutes les bonnes pharmacies.

CIGARETTES Old Kentucky

TARIF D'ABONNEMENT CANADA
(HORS MONTREAL)

1 semaine	.20
1 mois	.75
3 mois	$1.75
6 mois	$3.00
12 mois	$6.00

ETATS-UNIS
(EDITION CANADIENNE)

1 mois	.85
3 mois	$2.25
6 mois	$4.25
12 mois	$7.50

Dans votre propre intérêt toujours faire remise par lettre recommandée par mandat de poste ou mandat d'express. Si vous faites remise par chèque, faites-le payable au pair à Montréal

LA "PRESSE"

L'Australie doit dépenser $250,000,000 en armements

SYDNEY, Australie, 19. — P. A. — Nouvellement alarmée au sujet de la possibilité d'une invasion japonaise, l'Australie a adopté un budget de $250,000,000 à dépenser en 3 ans pour préparer sa défense nationale. Le gouvernement australien se trouvera donc à dépenser annuellement plus de $11 pour chaque homme, femme et enfant de sa population de moins de 7,000,000.

Les Australiens, redoutant vaguement une attaque par le nord depuis longtemps, ont été stupéfiés en octobre dernier quand le Japon débarqua 30,000 hommes à la baie Bias, Chine. Les Australiens ont raisonné que si une armée avec son artillerie, ses chars et ses aéroplanes pouvait être débarquée à 1,800 milles de sa base, elle pourrait presque aussi bien être envoyée à 3,000 milles au sud. L'Australie va construire une base navale et aérienne à Port Moresby, Papouasie et si son mandat de la S. D. N. ne l'interdisait pas elle fortifierait aussi Tabaul, en Nouvelle-Guinée.

1er appel de la Couronne contre un acquittement

Le verdict du jury dans la cause de Wexler est soumis à la Cour d'appel.

L'appel de la Couronne contre le verdict du jury de la Cour du Banc du Roi, acquittant Frank-Arthur Wexler d'une accusation de meutre, a été pris en délibéré, hier après-midi par la Cour d'appel. C'est la première fois qu'une procédure de ce genre est présentée devant la Cour d'appel de Montréal et la seconde fois dans les annales judiciaires de la Province, depuis l'amendement au code pénal qui permet à la Couronne d'en appeler d'un verdict d'acquittement.

Wexler avait été accusé d'avoir assassiné Germaine Rochon, le 29 juin 1938, dans une chambre de la rue Saint-André, et avait été subséquemment acquitté par un jury des Assises, le 25 novembre 1938, après qu'il eut déclaré devant la Cour que la jeune fille avait été accidentellement atteinte par une balle, alors qu'elle tentait de lui enlever un revolver avec lequel il voulait se suicider.

Wexler s'était ensuite tiré une balle dans l'estomac et avait dû être hospitalisé durant quatre mois. Il est encore en prison attendant un second procès sous l'accusation de tentative de suicide.

Me Crankshaw expose les éléments du meutre

Me John Crankshaw, avocat de la Couronne, a déclaré à la Cour qu'il ne demandait pas un verdict de culpabilité, mais plutôt une instruction nouvelle de la cause devant les jurés des Assises. Il cita les articles 252 et 259 du code pénal pour démontrer que le meutre existe du moment qu'une personne est tuée par une autre, au cours d'un acte illégal, si l'agresseur a l'intention de causer la mort. Or, d'après Me Crankshaw, Germaine Rochon a été tuée au cours de la tentative de suicide de Wexler. Il s'agissait là, de la part de l'accusé, d'un acte illégal et celui-ci avait l'intention de se donner la mort. Par conséqent, ce sont tous les éléments du meutre.

Mes A. Sénécal et A. Chevalier, avocats de Wexler, ont prétendu, de leur côté, que le jury avait examiné tous les faits et que la Couronne elle-même ne pouvait plus se plaindre du résumé des faits par le juge, parce qu'elle s'en était déclarée satisfaite lors du procès.

Mort mystérieuse à Ste-Agathe-du-Lac

(Du correspondant de la PRESSE)

Québec, 19. — Le Dr Victor Demers, de S.-Agapit, coroner du district de Lotbinière, s'est rendu à Ste-Agathe-du-Lac, ce matin, pour faire une enquête sur les circonstances qui ont entouré la mort d'un nommé Hallé, dont le cadavre a été trouvé dans la chambre d'une maison de ce village hier matin.

On a découvert une carabine à côté du cadavre. Le lieut.-col. Léon Lambert, commissaire-adjoint de la Sûreté provinciale, a dépêché un de ses agents sur les lieux pour procéder à une enquête au cas où il s'agirait d'un meurtre.

Motion de non-lieu dans la cause Tyler

Mes James Crankshaw et M.-H. Franklin, avocats de Ralph-D. Tyler, un ancien employé de Jenks-Gwynne & Company, coutiers, ont présenté, hier après-midi, une motion de non-lieu, après que Me Irénée Lagarde, procureur de la Couronne dans cette affaire, eut déclaré que sa preuve était close.

Tyler est accusé d'avoir conspiré pour fruster la compagnie Jenks-Gwynne d'une somme de $97,000.

Le juge Charles-Edouard Guérin, qui préside le procès, entendra l'argumentation sur la motion de non-lieu le 31 janvier prochain.

Me Philippe Brais occupe pour la poursuite privée dans ce procès.

Appel rejeté par la Commission du tarif

(Du correspondant de la PRESSE)

Ottawa, 19. — La Commission du tarif a rejeté l'appel de MM. Chantler et Chantler, de Toronto, qui objectaient à une décision du ministère du revenu national. Les appelants prétendaient que les montures de lunettes devaient être sujettes aux droits de douane comme étant des formes d'acétate de cellulose, ou encore, qu'elles devraient être considérées comme étant des parties, non finies, devant servir à la fabrication de montures de lunettes et de verres. Cette requête ne fut pas maintenue.

$7,000 pour des blessures

(Du correspondant de la PRESSE)

Ottawa, 19. — M. Gilbert Thérien, d'Ottawa vient d'obtenir un jugement de $7,000, aux Assises d'Ottawa, contre Bush-Gamble, d'Ottawa, pour des blessures reçues lorsqu'il fut frappé par un camion de cette compagnie conduit par Summers McGrail.

Président du Traffic Club

M. J.-J. Behan a été élu président du Traffic Club de Montréal, hier soir, au cours de la réunion annuelle du club, en l'hôtel Queen's.

Les autres membres de l'exécutif seront: MM. Philip Martin, vice-président; A.-F. Elliott, secrétaire-trésorier; W.-G. McNiece, directeur des finances; H. Piouffe, directeur du recrutement; J.-H. Edwards, directeur des affaires sociales, et H.-W. Goodlet, directeur de la publicité.

DOW
POSSÈDE
Bon Goût et Saveur

Cour suprême, hier, toute entente entre les différentes compagnies d'huile pour fixer les prix en Colombie-Britannique.

Le procureur général Gordon Wismer avait fait remarquer, auparavant que lorsqu'une compagnie annonçait un changement de prix, toutes les autres faisaient de même.

Il s'agit de la poursuite prise par les raffineries d'huile contre la Commission provinciale, qui avait ordonné une baisse de prix de trois centins le gallon sur la gazoline.

Décès d'un pionnier canadien-français du Yukon, M. Landreville

(Spécial à la "Presse")

Dawson, Yukon, 19. — Ces jours derniers, est décédé, après une longue et douloureuse maladie, à l'âge de soixante-dix-huit ans, M. Maxime Landreville, avantageusement connu comme l'un des premiers "chercheurs d'or" de la région du Klondyke.

Il était né à Saint-Paul de Joliette, et était le fils de Damase Landreville et de Domithilde Vève.

Après de brillantes études aux Collège de Joliette et de L'Assomption, il s'était inscrit, vers 1885, comme étudiant en droit à l'Université Laval de Montréal. Il était bien connu et recherché, non seulement

M. MAXIME LANDREVILLE, ancien membre du conseil administratif du Yukon, décédé à l'âge de 78 ans.

pour son bel esprit, son exubérante gaieté, son talent oratoire, mais encore pour son talent de chanteur. Les anciens de l'Université comme les "vieux" de Saint-Paul et de Joliette en parlent encore avec fierté. Il avait un magnifique avenir. Mais le "jeune Max" aimait aussi son indépendance et sa liberté. Comme son père et ses oncles qui avaient longtemps voyagé aux pays d'"En Haut", et dont les récits de voyages étaient si captivants, il rêvait de voyages, d'aventures. Il avait un oncle à Seattle qu'il alla rejoindre, croyant faire fortune là-bas. Il ne la trouva pas tout de suite.

En 1896 une heureuse occasion lui sourit. La découverte des riches mines d'or du Klondyke, les merveilleuses histoires de claims à millions détermirent sa "vocation". Avec une centaine d'autres aventuriers il prit la route du Nord jusqu'à Skagway, traversa au péril de sa vie les montagnes du White-Horse, descendit la Rivière Yukon pour atteindre enfin Dawson, village de cabanes qui devait, en quelques années, devenir une ville importante. Landreville y passa le reste de sa vie: quarante-deux ans. Il connut dans les premiers temps l'horrible condition de cette société de mineurs de toutes langues et de toutes races, société sans police organisée, sans gouvernement, sans autre loi que celle du plus fort, sans autre sanction pour le vol de l'or que le "lynchage". Ainsi, après deux années de ce régime, les mineurs se choisirent des délégués pour aller à Ottawa demander l'érection du Yukon en Territoire. Landreville fut l'un des trois qui acceptèrent cette tâche difficile. Ce fut une course longue et périlleuse que de redescendre jusqu'à Skagway au milieu de l'hiver, en raquettes ou en traîne à chiens. Sa forte constitution lui permit de triompher du froid excessif, des tempêtes et de la fatigue. A Ottawa, ils obtinrent pour le Yukon un conseil administratif, une police, des juges . . . .

De retour à Dawson, M. Landreville fut élu pendant de longues années membre du conseil administratif. Homme de belle éducation, il était de toutes les activités sociales. Homme au coeur d'or, il ouvrait large sa bourse à tous amis dans le besoin. Certains d'entre eux exploitèrent même sa générosité et abusèrent de son hospitalité.

Homme de foi religieuse éclairée, il fut le bras droit des Pères Missionnaires Oblats et des Soeurs de Sainte-Anne qui bénéficièrent toujours de sa munificence pour leurs oeuvres. S'il n'a pas amassé une fortune pour lui-même et les siens il n'est pas sans avoir manipulé beaucoup d'or. Comme tous les gens de sa condition, il subit les hausses et baisses du marché de l'or. Demeuré célibataire, il ne vécut pourtant ni en ermite ni en avare. Amis de tous, il était partout où il y avait un encouragement à donner, de la bonne et franche gaieté à répandre par son esprit de bon aloi et son chant admirable.

Il fut tour à tour "prospecteur", mineur, député, courtier . . . et, à ses heures, sportman ou chantre à l'église.

Il revint quatre fois de ce lointain pays pour revoir les membres de sa famille auxquels il restait très attaché. Mais, pris de nostalgie, il retournait bientôt là-bas. Etait-ce l'attirance des longues nuits ensoleillées des étés du Yukon, ou l'habitude acquise des longs hivers aux froids sibériens, ou l'accoutumance à cette étrange civilisation des centres miniers ? Tout semblait le rappeler au pays de l'or et des Neiges.

C'est à son vieux Dawson, dans son cher hôpital des Soeurs, qu'il s'est pieusement et tout doucement éteint, muni des secours de la religion qu'il avait toujours aimée, pratiquée et défendue, honoré de l'estime et du respect de tous ceux qui l'ont connu. Il eut de magnifiques funérailles dans cette humble église de Dawson où son coeur et sa bonne voix s'étaient si souvent prêtés aux offices religieux.

Décès de Mme E. Fisher

Nous annonçons le décès de Mme Edwin Fisher, née Blank (Caroline), épouse du président de la Fisher Scientific Company Limited, survenu hier soir, en l'hôpital Homeopathic, 15 minutes après que Mme Fisher se fut évanouie en marchant avec sa fille.

La défunte, fille de feu M. et Mme Jacob Blank, de Pittsburgh, laisse son époux, deux filles, Mlles Ruth Caroline et Edna Elizabeth, un fils, Stanton D. et une soeur, épouse du Rév. Albert-E. Fisher (Rose).

Maire de Berthierville

(Du correspondant de la PRESSE)

Berthierville, 19. — M. Azellus Laforest a été réélu par acclamation maire de la ville de Berthier. Les échevins sortant de charge, MM. Joseph Desroches, Benoit Paquette et Emile Savignac, ont aussi été réélus par acclamation.

Toute collusion est niée

Vancouver, 19 — Roy-M. Pidgeon, gérant de la division de Vancouver de l'Imperial Oil, Limited, a nié, en

Le Torturant Rhumatisme

Le rhumatisme laisse à sa suite des articulations déformées, des membres tordus, des mains rabougries et la douleur intense est presque intolérable.

Au début le rhumatisme est souvent dû à l'indigestion ou à la dyspepsie car si les organes de la digestion fonctionnaient bien il n'y aurait pas dans le sang de pernicieux acide urique qui sème les germes du rhumatisme.

Les Burdock Blood Bitters fortifient l'organisme et aident à extirper du sang l'acide urique qui est la cause de l'inflammation et de la douleur.

Donnez aux B.B.B. une chance de vous aider, à débarrasser votre organisme du rhumatisme.

The T. Milburn Co. Ltd.
Toronto, Ont.

Nouveaux élus à la Cour Saint-Edouard

L'installation des officiers de la cour Saint-Edouard de l'Ordre canadien des Forestiers a eu lieu ces jours derniers à 6558 rue Saint-Denis, au cours d'une réunion tenue sous la présidence d'office de M. J.-D. Perrault, chef ranger sortant de charge.

Ont présidé à la cérémonie proprement dite: M. J.-A. Masse, haut député de district, et son commissaire, M. H. Langevin.

Les nouveaux officiers installés sont: Me Jean Hétu, avocat, chef ranger; MM. Georges Mérineau, vice-chef ranger; Ernest Martin, orateur; le notaire Paul Gauthier, secrétaire-archiviste; J.-D. Perrault, secrétaire-financier; P.-A. Riopel, trésorier; E. Mignault, 1er garde; Gaston Perrault, 2e garde; Charles Jobin, 1ère sentinelle; T. Ouellette, 2e sentinelle; le Dr René Gauthier, médecin de la cour; P.-J. Robert et A. Desforges, respectivement 1er et 2e auditeurs.

M. Masse a fait des voeux pour le succès du nouveau conseil de la cour et a parlé des bienfaits de l'ordre.

Il a annoncé que le concours de recrutement de 1938, dans toute la province de Québec, avait été gagné par la cour Saint-Edouard, "grâce au dévouement de M. J.-D. Perrault".

M. T. Renaud, organisateur, félicita également les officiers et membres de la cour Saint-Edouard de leurs succès.

Elevage artificiel du dindon à Ste-Martine

(Du correspondant de la PRESSE)

Ste-Martine, 19. — Lors de l'assemblée annuelle de la Société Coopérative Agricole de Ste-Martine tenue le 12 janvier courant à la salle de l'Ecole d'Agriculture, les membres prirent connaissance de l'arrivée d'un nouvel incubateur de 16,000 oeufs ainsi que d'un cabinet d'éclosion récemment achetés. Le couvoir de Ste-Martine sera un des premiers du district à faire l'élevage artificiel du dindon. Le nouveau bureau de direction se compose de MM. B. Laberge, président, Ste-Martine; J.-A. Prud'homme, vice-président, Ste-Philomène; R. Vinet, directeur, St-Urbain; L. Laberge, directeur, Primeauville; A. Cécyre, directeur, Châteauguay; Ls Paterraude, secrétaire-trésorier et Hervé Caron, gérant.

La campagne contre le cancer s'organise

(Du correspondant de la PRESSE)

Ottawa, 19. — Dans la campagne que l'on entreprendra dans tout le Canada contre le cancer, la question d'un bureau de direction composé de laïques et de médecins a été examinée à une assemblée de médecins tenue hier à Ottawa. On a aussi complété le programme de la grande assemblée publique du 1er février à Ottawa à laquelle prendra part Son Excellence le gouverneur général.

Rôle d'évaluation homologué

(Du correspondant de la PRESSE)

Trois-Rivières, 19. — Le conseil municipal du Cap de la Madeleine a homologué le rôle d'évaluation au montant de $6,324,828. Ce montant se subdivise comme suit: terrains, $1,021,389; bâtisses, $3,606,602; terrains en culture, $70,403; bâtisses sur ces terrains, $16,515; machineries, $1,609,819. Le conseil pourra maintenant préparer et voter le budget de 1939.

DOULOUREUX RHUMES

Un moyen simple et rapide pour les SOULAGER !

Ne prenez pas de risque. Appliquez l'adoucissante et réchauffante Musterole. Le soulagement se produit rapidement.

La Musterole assure d'aussi bons résultats parce qu'elle n'est PAS simplement un onguent. C'est un *"contre-irritant"* — adoucissant, réchauffant, stimulant et pénétrant — qui aide à soulager rapidement la congestion locale et la douleur.

Employée par des millions depuis 30 ans. Recommandée par de nombreux médecins et gardes-malades. *Fabriquée au Canada*, se présente en trois forces, régulière, (douce) pour enfants et très forte. Approuvée par le Good Housekeeping Bureau. Chez tous les pharmaciens, 40c.

MUSTEROLE
MEILLEURE QU'UN EMPLÂTRE DE MOUTARDE

SYNDICAT St HENRI

ENSEMBLES COMPLETS pour DAMES

$24.95

14 ARTICLES de belle qualité comprenant

- 1 costume tailleur
- 1 blouse
- 1 manteau ou 1 robe
- 1 pr. de bas
- 1 bourse
- 1 pr. de gants
- 1 jupon
- 1 step-in
- 1 chapeau

SOULIERS GRATIS

AUCUN DÉPÔT 50c PAR SEMAINE

Ensembles complets pour hommes

$24.95

27 ARTICLES de VALEUR COMPRENANT :

- 1 paletot ou habit
- 1 paire de souliers
- 1 chapeau
- 1 chemise
- 1 sous-vêtement
- 1 paire de gants
- 1 foulard
- 1 cravate
- 1 paire de chaussettes
- 1 paire de bretelles ou ceinture
- 1 paire de jarretières
- 12 mouchoirs

AUCUN DÉPÔT
50c PAR SEMAINE

MANTEAUX de FOURRURE à PRIX d'AUBAINE!

Nous vous offrons une belle collection de manteaux de Caracul, Broadtail, Rat Musqué et Seal Français. Ne manquez pas de venir les voir et ne vous contentez donc pas de porter un manteau de drap lorsque les prix sont si modiques. Prix rég. jusqu'à $59.50 — En vente à . . . . . 45c COMPTANT $19.39 — 50c PAR SEMAINE

IMAGINEZ ! Seal Français, Caracul Américain, Seal d'Hudson (têtes et flancs), Broadtail Américain, Rat Musqué (Flancs). Prix régulier $59.50. — En vente à . . . . . AUCUN DEPOT $39.50 — 75c PAR SEMAINE

Seal Français (peaux choisies), Broadtail, garni d'écureuil ou de mouton de perse, Seal Français, garni de putois ou d'écureuil. Prix rég. $99.50. — En vente à . . . . . AUCUN DEPOT $69.50 — $1.00 PAR SEMAINE

La valeur de ces manteaux de fourrure ne peut être surpassée et vous n'avez jamais eu l'occasion de profiter de si grandes aubaines. Hudson Seal, Chat Sauvage, Mouton de Perse. Rég. $195.00 — En vente à . . . . . AUCUN DEPOT $119.50 — $1.35 PAR SEMAINE

ÉPARGNEZ SUR CES PALETOTS D'HOMMES

Une très belle valeur! Paletots de tweed pour porter en tout temps. Dessins quadrillés, rayés, plaid. Brun, bleu, gris. Rég. $19.95, en vente . . . . . 45c COMPTANT $10.95 — 50c PAR SEMAINE

Un choix complet de Barrymores, Fleeces, Molletons, Alpines. Gris, bleu, brun. Prix rég. de $24.50 à $39.50, en vente . . . . . 95c COMPTANT $19.95 — 50c PAR SEMAINE

"La pièce de résistance", dans ce groupe de paletots de qualité supérieure, vous avez de véritables Elysian qui vous sont offerts partout durant la saison aux prix de $55.00 à $65.00. Prix spécial de vente . . . . . 95c COMPTANT $29.95 — 75c PAR SEMAINE

ENSEMBLE DE 3 MORCEAUX POUR GARÇONS DE 2 A 8 ANS
Rég. $10.95 . . . . . AUCUN DEPOT 5.95 — 50c PAR MOIS

RÉDUCTIONS SENSATIONNELLES DANS LA BIJOUTERIE!

MONTRES pour DAMES — Montres pour dames. Montres de 15 pierres avec GARANTIE — Fabriquées par des manufacturiers de grande renommée. Prix rég. $14.50, en vente . . . . . AUCUN DEPOT $9.95 — $1.00 PAR MOIS

Montres pour Hommes — Montres pour hommes. Montres de 15 pierres avec GARANTIE — différentes formes, carrée, ronde, rectangulaire. Rég. $14.50, en vente . . . . . AUCUN DEPOT $9.95 — $1.00 PAR MOIS

BAGUES à DIAMANTS — Bagues à diamants. Montures en or jaune ou blanc. Dessins attrayants, un deux ou trois diamants. Prix rég. $24.50, en vente . . . . . AUCUN DEPOT $14.95 — 50c PAR SEMAINE

JOLI ENSEMBLE de BAGUE et JONC — Ensemble comprenant bague et jonc. Régulier de $24.50 à $44.50. Prix de vente . . . . . $14.95 à $24.95

ARTICLES OFFERTS À DES PRIX TRÈS ATTRAYANTS!

Serviettes de toilette — Serviettes de toilette "Canon" grandeur 22" x 40", rayures de couleurs assorties. Prix rég. 55c, en vente 39c

NAPPES DE RAYON — Nappes de rayon, grandeur 50" x 50", couleurs assorties, rég. 65c, en vente 39c

LAMPES TORCHERES — Lampes Torchères — Prix rég. $5.75, en vente $3.50

RADIOS — Radios remis à neuf. Marques renommées, Victor, Rogers, Marconi, etc. Modèles de table. Prix spécial de vente . . . . . 4.95 - 7.95 - 9.95

ENSEMBLES DE SKI
POUR DAMES ET JEUNES FILLES

L'ENSEMBLE COMPREND

- Costume de ski 2 pièces en molleton (5 nuances).
- Casque de ski.
- Mitaines.
- Bas épais.
- Paire de bottines de ski en cuir véritable, avec protecteur.
- Skis en merisier, par Northern.
- Harnais Chalet.
- Bâton de ski.

AU COMPLET PAS D'INTERET PAS DE SURCHARGE $21.95 — 50c PAR SEMAINE

AUSSI ENSEMBLE DE SKI POUR HOMMES . . . . . $27.50 — 75c PAR SEMAINE

AUCUN INTERET—PAS DE SURCHARGE

Spécial Cette Semaine
Poêle Ville-Marie
Devant Tout Emaillé, Pour Charbon et Bois

Ce qu'il y a de plus nouveau comme dessin. Réchaud intérieur fini.

Votre vieux poêle accepté en acompte

Pas d'intérêt — Pas de dépôt — Rég. $79.50 — $54.50 — payez $2.55 par mois

LAVEUSE ELECTRIQUE 'CAPITAL'

- Laveuse très populaire et de construction durable.
- Cuve de porcelaine émaillée.
- Agitateur genre ailerons.
- Moteur ¼ h.p., monté sur caoutchouc, à l'épreuve des chocs.
- Lave très bien.

Rég. $89.50 — Prix de vente 50c COMPTANT — 75c PAR SEMAINE — TRES SPECIAL $59.50

SYNDICAT St HENRI

3619 NOTRE-DAME OUEST — 2 rues à l'ouest d'Atwater — WI. 3151
4008 rue ST-DENIS (angle Duluth) WI. 3151 — 4032 ONTARIO Est — FA. 2706

Enseignement de la coopération à l'Institut d'Oka

Cinquante-deux étudiants à l'inauguration de ce cours important.

(Du correspondant de la PRESSE)

La Trappe, 19.—L'inauguration des cours de coopération à l'Institut Agricole d'Oka a eu lieu mardi matin, en présence de 52 élèves de 20 à 30 ans, venus des quatre coins de la province. Cette séance était présidée par le R. P. Norbert, o.c.r, directeur de l'Institut et représentant Dom Pacôme Gaboury, abbé de La Trappe, absent.

"Vous êtes bienvenus!", dit-il, "parce que vous êtes les choisis parmi plusieurs autres qui auraient été contents d'être à votre place ; bienvenus, parce que vous cherchez à augmenter le savoir qui mettra notre agriculture au poste qu'elle mérite d'avoir. Nous n'avons qu'un regret, c'est que les possibilités matérielles ne nous permettent pas de recevoir actuellement un plus grand nombre de jeunes gens à ces cours de coopération, notre maison est déjà trop petite. Profitez de la générosité que nos gouvernants manifestent envers la jeunesse. Puisez à pleines mains dans la science et le dévouement de notre personnel. Et que le plus grand succès couronne vos efforts."

M. le professeur Aimé Gagnon, professeur d'Economie rurale à Oka et directeur de ces cours de coopération, expose les grandes lignes du programme et présente M. Raynald Ferron, représentant du ministère de l'agriculture, directeur général des cours de la coopération de la province et inspecteur général des Coopératives.

M. R. Ferron fait un bref historique du mouvement coopératif dans notre province. "Nous avons plusieurs coopératives en divers domaines. Des besoins en feront naître d'autres le jour où des compétences se trouveront pour les administrer. Vous serez cette jeunesse dont l'agriculture a besoin, si vous savez profiter des avantages que vous procurera votre séjour dans cet imposant Institut Agricole d'Oka, si renommé par ses professeurs religieux et laïcs. Si l'on sait tirer parti du coopératisme, on pourra se guérir du capitalisme qui ne nous a pas fait que du bien, et l'on se prémunira contre le communisme qui se prépare à nous faire du mal."

M. J.-B. Beaudoin, des Caisses régionales de Montréal, se dit honoré d'être chargé encore, cette année, des cours sur les Caisses populaires données à Oka. "La Caisse, c'est une école d'épargne et de crédit. Elle accomplit une oeuvre de régénération économique et sociale chez nous. Je suis heureux de coopérer à l'oeuvre si fructueuse d'enseignement à laquelle l'Institut Agricole d'Oka consacre tous ses efforts."

M. Firmin Létourneau, L.S.A., L.S.S., professeur d'économie politique à l'Institut, et professeur aux cours de coopération, voulut aussi encourager les élèves par sa présence et les assurer de son plus entier dévouement.

Les Trifluviens employés aux travaux de chômage

Trois-Rivières, 19. — Actuellement, 1,275 personnes travaillent aux chantiers du ministère du travail à Trois-Rivières. Elles gagnent, par semaine, un salaire collectif d'environ $22,000, suivant les renseignements donnés par le surintendant des travaux.

Ces 1,275 personnes sont réparties en quatre équipes qui opèrent au parc S.-Philippe, au parc de l'Exposition, au tunnel Sainte-Marguerite et au boulevard du Carmel.

Meilleurs prix pour les restes des boucheries

Requête de l'Association des bouchers à l'Exécutif municipal.

L'Association des bouchers de Montréal a demandé hier à l'Exécutif municipal qu'il soit toléré une libre concurrence dans l'industrie qui consiste à disposer des déchets de boucherie. Depuis vingt ans, c'est une société qui fait tout le travail à Montréal, exerçant ainsi un monopole. Les bouchers jugent qu'en laissant le champ libre à tout le monde, ils pourraient eux-mêmes obtenir un meilleur prix pour les résidus de leurs établissements. Comme le contrat actuel doit expirer le premier février, il leur a été conseillé de s'entendre au plus tôt avec la Santé municipale et les gros fournisseurs de viande, afin que la Ville soit en mesure de prendre une décision pratique dans une quinzaine de jours.

Apparemment, les bouchers vont gagner leur point. Le maire leur a recommandé de se constituer en coopérative afin de tirer eux-mêmes profit des restes de leurs boucheries; mais c'est vraisemblablement une autre solution que les bouchers vont chercher.

Le concessionnaire actuel s'est engagé, il y a vingt ans, à recueillir les charognes, les carcasses et les restes de viande dans les boucheries. Une autre compagnie offre aujourd'hui aux bouchers de leur payer un bon prix pour leurs restes de viande et de recueillir les animaux morts et les viandes condamnées au nom de l'hygiène publique sans frais aucun. Cette offre semble sourire aux bouchers.

"Vous prenez toute la couverture"

M. J.-Anaclet Chalifoux, président de la Fédération des clubs ouvriers de la province de Québec, a présenté, entouré des membres de cet organisme, une requête où la Ville est priée de mettre à exécution le plan d'urbanisme de M. Séraphin Ouimet, de s'intéresser à la construction d'un marché dans l'Est, à la construction d'un centre civique, à la préparation des fêtes du troisième centenaire de Montréal, à la visite du Roi et de la Reine l'été prochain, à la construction de logements ouvriers, etc.

—T'es pas fou, dit le maire à M. Chalifoux. Tu nous demandes des choses que nous voulons nous-mêmes, et tu le sais.

Le maire a toutefois adressé un léger reproche, sur le ton de la plaisanterie, à M. Chalifoux. Celui-ci avait déclaré quelques instants plus tôt que la Fédération avait une large part du mérite dans l'octroi d'une allocation de loyer aux propriétaires qui hébergent des chômeurs, dans l'octroi d'une allocation d'éclairage, etc., etc.

—Vous prenez toute la couverture, vous autres, fait le maire. N'oubliez pas que nous y avons aussi été pour quelque chose là-dedans.

—Mais non, corrige M. Chalifoux. J'ai dit précisément que c'est par votre entremise que nous avons obtenu ces allocations.

—Tout de même, reprend le maire, vous n'étiez pas les seuls à demander ces améliorations. D'autres corps publics l'ont fait avec autant d'insistance.

Mme J.-J. Browne, décédée à 102 ans

Mme J.-J. Hay-Browne est décédée, hier soir, chez elle, 1685, rue Saint-Luc, à l'âge de 102 ans.

Domiciliée à Montréal depuis 1867, Mme Browne était bien connue dans la métropole et dans tout le district. A l'occasion de ses 100e et 101e anniversaires de naissance, elle avait reçu des messages de félicitations du roi et de la reine.

Née à Leith, Ecosse, en 1836, Mme Browne avait célébré son 102e anniversaire de naissance le 7 août 1938. Elle était la troisième des neuf filles de Thomas Hay et de Agnes Hunter-Dunlop-Hay.

Elle avait épousé John-James Browne, un architecte montréalais, le 19 décembre 1867.

Lorsque son mari construisit la demeure familiale à l'angle des rues Saint-Luc et Saint-Mathieu, il n'y avait que des champs servant de pâturage, à l'ouest de cet endroit.

Après que M. Browne eut été victime d'un accident mortel, en 1893, Mme Browne avait consacré son temps aux oeuvres sociales et patriotiques. Elle s'était occupé durant de nombreuses années du bien-être des vétérans de la grande guerre et avait visité l'hôpital militaire de Sainte-Anne-de-Bellevue régulièrement jusqu'à l'âge de 98 ans. Elle avait fait partie de l'Association des arts de Montréal et du Women's Canadian Club.

Elle laisse trois filles, Mlle A.-D. Hay-Browne; Mlle Daisy Hay-Browne, de Montréal, et Mme C.-E. Winks, de Winnipeg; une petite-fille, Mme Ross Jenkins, de Winnipeg, et deux arrière-petits-enfants.

Les étrangers sans travail au Canada

(Du correspondant de la PRESSE)

Ottawa, 19. — Le nombre d'étrangers sans travail au Canada est inférieur à 10,000, déclare l'hon. Norman Roger, ministre du travail. D'après un relevé fait, la semaine dernière, le ministre a obtenu ses renseignements qui donnent un démenti irréfutable aux rumeurs circulant à l'effet que la population étrangère sans travail au Canada varierait de 85,000 à 185,000. Les renseignements proviennent de bonnes sources, entre autres des gouvernements provinciaux et des compagnies de chemins de fer.

Les contribuables du Québec s'organisent

Au cours d'une réunion tenue mardi, en l'hôtel Windsor, l'Association des contribuables du Canada a établi une filiale pour la province de Québec, dont les bureaux seront situés à Montréal. Lancée la semaine dernière à Toronto, où les quartiers généraux ont été installés, cette société a pour but de préconiser des mesures collectives en vue d'atténuer le fardeau de la dette publique et d'assurer une plus équitable répartition des impôts dans le Dominion. La filiale du Québec est une de celles qui seront formées dans toutes les provinces.

Des citoyens de toutes les classes de la société seront invités à s'enrôler dans ce groupement qui a pour objectif les points suivants:

1. Intéresser le Canadien moyen aux différentes formes de gouvernement du point de vue fédéral, provincial et municipal; 2. amener le contribuable à se rendre compte qu'il contribue directement ou indirectement à toutes les charges publiques; 3. convaincre les particuliers qu'ils sont responsables de la bonne administration du pays; que celui-ci est pour eux un capital et qu'ils ont à son égard de multiples devoirs; que le progrès et la prospérité communes dépendent de l'initiative privée; 4. faire l'éducation des masses au moyen d'imprimés, de conférences, etc., sur les principales questions se rapportant à l'industrie et au commerce canadiens; 5. tenir les électeurs constamment au courant des dépenses encourues par les différents gouvernements; 6. renseigner les populations sur les divers impôts; leur indiquer comment et dans quelle importance ces impôts affectent chaque homme, femme et enfant du pays; 7. fournir toutes informations relatives aux nombreux et graves problèmes qui confrontent l'état ou ses provinces, particulièrement les suivants: dette publique, taxation, chômage, conditions de travail, chemins de fer, et autres de semblable importance; 8. établir des centres accessibles où les membres pourront se réunir, se documenter et discuter des choses publiques qui les concernent; 8. prendre tous les moyens possibles de constituer un vaste groupement d'électeurs bien renseignés, afin non seulement d'aider les gouvernements dans leurs politiques administratives, mais aussi d'exercer sur eux au besoin, une influence salutaire.

Les membres du conseil d'administration de la filiale du Québec de l'Association des contribuables du Canada sont: J.-Leonard Apedaile, président; U.-A. Rivard, vice-président; T.-L. Bullock, John-H. Carson, col. Paul-R. Hanson, O.B.E., Philippe-S. Hardy, A.-H. Johnstone, O. Mowatt, Victor C. Soucisse, Gordon Weekes et J.-P.-D. Innes, secrétaire général.

L'on intéresse le maire à la loi du cadenas

Délégation de la Canadian Civil Liberties Union à l'hôtel de ville.

La première délégation qui ait reçu, depuis l'élection municipale, un accueil public du maire de Montréal et de son comité exécutif, à l'hôtel de ville, est celle de la Canadian Civil Liberties Union. Elle était composée du Révérend F.-W. Beare, de MM. Eugene Forsey, professeur à McGill; R.-A.-C. Ballantyne, secrétaire de l'Union; Mlle Madeleine Sheridan; MM. John Counsell et S.-S. Callé.

Comme la Civil Liberties Union a toujours combattu la loi du cadenas dans notre province et réclamé la liberté de parole, de pensée et de la presse, ses délégués ont protesté, hier, contre ce qu'ils croient être, dans certains cas, des accrocs faits à ce principe à Montréal.

C'est le Révérend F.-W. Beare qui a lu la requête de la délégation. On y lit le paragraphe suivant (nous traduisons):

Persécutés parce que "non-conformistes"

"Depuis huit mois, à la Canadian Civil Liberties Union des gens nous déclarent avoir été privés d'allocations de chômage parce que leurs opinions politiques les font passer pour des non-conformistes. En autant que la Canadian Civil Liberties Union a pu s'en rendre compte, il n'existe pas de raison valable pour priver ces gens de secours et, en fait, nous croyons qu'on leur a imposé ces privations à cause de leurs opinions politiques. La Canadian Civil Liberties Union juge que ce geste de l'Assistance-chômage n'est pas motivé, qu'il n'est pas conforme aux principes démocratiques et qu'il est destiné à intimider les secourus qui professent des idées politiques contraires à celles de l'autorité."

La menace du cadenas

"La Canadian Civil Liberties Union, dit ensuite la requête, désire attirer votre attention sur le fait que des hommes de la Sûreté provinciale ont récemment mis des propriétaires en demeure d'avoir à expulser certains locataires, sans quoi leurs logements seraient cadenassés en vertu de la loi provinciale."

—Si la Sûreté provinciale procède avec logique, explique le Révérend M. Beare, elle cadenassera tous les logements où le locataire expulsé aura élu domicile et, de cette façon, il se verra obligé de fuir la province de Québec. C'est là qu'est l'injustice et l'exagération".

En définitive, la Civil Liberties Union demande que la liberté de parole, d'assemblée et de presse soit sauvegardée à Montréal et aussi le droit de piquetage, en cas de grève; enfin, qu'il soit possible de distribuer des imprimés non-commerciaux sans qu'un permis soit exigé.

Le maire recommande la prudence

A la fin de l'entrevue, le maire a recommandé aux délégués de ne pas trop afficher leurs sentiments à l'égard du gouvernement provincial, afin de ne pas ainsi ruiner la cause qu'ils ont en mains.

"Nous allons faire notre possible pour que personne ne souffre injustement de privations, mais si vos idées ne s'accordent pas à celles de l'autorité provinciale, ne le criez pas trop fort. Vous risqueriez de tout gâter. Il s'agit d'être pratique et de s'adapter à la situation."

Mme Napoléon Dupont conduite au cimetière

Mme Nap. Dupont

Ces jours derniers, ont eu lieu les funérailles de Mme Napoléon Dupont (Alphonsine Côté), décédée à l'âge de 75 ans. Elle laisse son époux, deux fils, MM. Joseph et Olivier, deux petits-fils, Roger et Emile, et une petite-fille Madeleine Dupont, trois soeurs, Mme Arthur Robert, de Mistic, Que., Mme Joseph Barber, de L'Ange-Gardien, de Rouville et Mme Christophe Authier, de La Jolla, Californie; ses beaux-frères et belles-soeurs, MM. et Mmes Georges Dupont, A. L. Dupont, le Dr C. A. Dupont, Pierre Dupont, de New York, et Mme Antonio Robitaille; ses bru, Mme Joseph Dupont (Orise Vendette) et Mme Olivier Dupont (Bernadette Phenix). Le cortège funèbre est parti du salon mortuaire pour se rendre à l'église S.-Stanislas où un service fut chanté par M. l'abbé Charbonneau assisté par MM. les abbés Guilbault et Hudon. La chorale était sous la direction de M. Lapierre.

Le deuil était conduit par l'époux de la défunte, M. Napoléon Dupont, ses fils, MM. Joseph et Olivier, ses petits-fils, MM. Roger et Emile Dupont, ses beaux-frères, le Dr George Dupont et M. A. L. Dupont.

On remarquait aussi les RR. FF. Lucius, c.s.c, Norbert, c.s.c., Hormisdas, c.s.c., MM. Maurice Dupont, Hermas Bérard, Bernard Cadieux Hemias Bérard, Wilfrid Duquette, Hormisdas Bérard, J. A. Arbec, J. Alcide Dupont, J. Paul Cadieux, R. Lafortune, Gustave Galarneau, J. Forte, J. E. Forte, Lionel Richer, Oscar Charlebois.

M. C.-G. Welden décédé

M. Claude-George Welden, président de la Welden Lumber Company, est décédé hier, chez lui, 4583 avenue Wilson, après une longue maladie.

M. Welden, âgé de 41 ans, était né à Calumet et avait reçu son éducation à l'académie de Lachine. Il était domicilié à Montréal depuis plusieurs années.

Il laisse, outre sa femme, deux fils, Donald et George; sa mère, Mme Sarah Welden, deux frères et une soeur.

Débat oratoire remis

Le débat oratoire qui devait avoir lieu aujourd'hui, entre deux membres de la Chambre de commerce cadets et des Chevaliers de Colomb, a été remis à une date ultérieure.

Vous économisez QUAND VOUS

Brulez LE CHARBON DUR ANTHRACITE D & H

LACKAWANNA ANTHRACITE

LE CHARBON DUR Favori DU CANADA

APPELEZ VOTRE MARCHAND

AIGUILLES ET CROCHETS

439

JOLIS BOLEROS TRICOTES

439—Les délicats boléros courts, au tricot uni, sont ce qu'il y a de plus nouveau pour le soir. Le modèle illustré ici se tricote (1 rang à l'endroit, 1 rang à l'envers) avec de la laine dans des tons pastels et comporte également de brillantes perles de bois. Il n'y a rien d'aussi recherché pour le jour. Tricot en trois couleurs, c'est un accessoire fort agréable. Les boléros sont très populaires à Paris. Commencez donc à tricoter le vôtre aujourd'hui. Le patron s'accompagne d'instructions simples et complètes pour taille 16 et des détails pour tailles 14, 18 et 20 ainsi qu'un échantillon de la laine employée à la confection du modèle original.

Adresser toute demande comme suit: Aiguilles et crochets, La Presse, Montréal. Mentionner exactement le numéro du patron désiré, les mesures, s'il y a lieu. Inclure 20 cents soit par bon postal, mandat d'express ou argent sous pli recommandé. La Presse n'est pas responsable des lettres non reçues. Les patrons ne sont pas échangeables et ne sont pas en vente à nos bureaux. Les explications de ces patrons sont données en français.

Adoptez le LIPTON

LE THÉ QUI N'EST JAMAIS INSIPIDE!

THÉ LIPTON

Le thé au goût parfait

ÉTIQUETTE ROUGE — ÉTIQUETTE ORANGE — ÉTIQUETTE JAUNE

Ces bols en verre à cannelures sont tout à fait dans la note moderne. Couleurs au choix: rose ou bleu. Format pratique et commode. Rappelez-vous que le nombre en est restreint. Voyez votre épicier, dès aujourd'hui.

VOTRE épicier offre gratuitement, en ce moment ce superbe bol à céréales en verre, avec tout achat de deux cartons, format famille, de Kellogg's Corn Flakes. Procurez-vous-en maintenant, alors que la provision n'est pas encore épuisée!

Les Kellogg's Corn Flakes dorés et croustillants semblent plus appétissants que jamais lorsqu'ils sont servis dans ces jolis bols. Vous savez combien votre famille se régale de leur riche saveur maltée. Le carton Kellogg avec son sac intérieur WAXTITE breveté et scellé à chaud garde ces flocons de maïs aussi frais qu'à leur sortie du torréfacteur. Toujours prêts à être servis. Préparés par Kellogg's à London, Canada.

GARÇONNETS! FILLETTES!

Ecoutez les aventures captivantes de "MADELEINE ET PIERRE", tous les soirs, à 5 h. 45, du lundi au jeudi: CKAC

Le format famille pour plus d'économie

Kellogg's CORN FLAKES

Le Déjeuner canadien qui peut être pris en Toutes Saisons

Achetez au DOMINION!

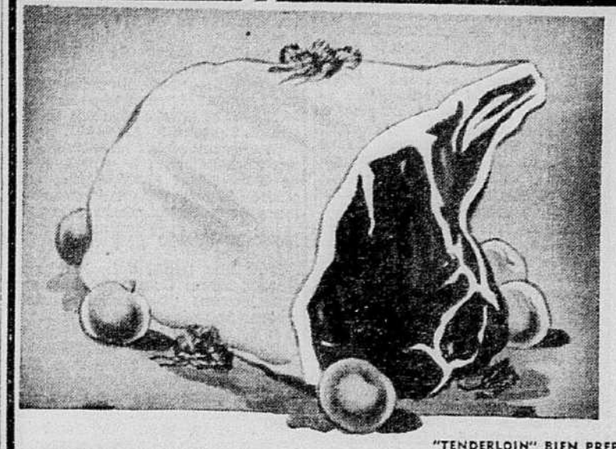

Très Spécial!

RÔTI de PORC DANS LA LONGE lb .19

Pour rendre encore meilleure une bonne longe de porc, frottez sa surface avec de la moutarde et de la sauce avant de la rôtir et mettez un oignon ou deux dans la rôtissoire. Servir avec patates sucrées bouillies, un légume vert, de la compote de pommes à laquelle on ajoute un peu de raifort préparé.

"TENDERLOIN" BIEN PREPARE, COTE OU FILET

ROTI DANS LES COTES ROULE lb. .27
GIGOT D'AGNEAU CANADIEN DE CHOIX lb. .27
ROTI DE BOEUF DANS LA CROUPE lb. .21
ROTI DANS LE HAUT COTE DESOSSE lb. .17
AGNEAU DE CHOIX QUARTIER DE DEVANT lb. .15
FILETS DE SAUMON DELICIEUX, SANS ARETES lb. .25
FILETS CONGELES SEASEALD FRAIS 2 lbs .25
SAUMON argenté de la C.A. AU MORCEAU 2 lbs pour .25
POULETS DE ROT 5 A 6 LIVRES lb. .29

CÔTES de BOEUF ROTI TEL QUEL lb .17
SPECIAL à notre Magasin du bas de la ville, 1381, rue Sainte-Catherine Ouest, près Bishop.

THÉ DOMINO NOIR, ETIQUETTE ROUGE — Offre Spéciale Gratuite: UNE BOITE DE 8 OZ. DE POUDRE A PATE DOMINO AVEC TOUT ACHAT D'UN PAQUET DE 1 LB DE THE DOMINO. Les deux pour .53

POIS SUCRÉS QUALITE STANDARD No 4 — 4 btes No 2 .25

CAFÉ RICHMELLO

RICHE ET MOELLEUX! La fraîcheur, la saveur et l'arome affriolants de ce délicieux café sont protégés par le sceau des cuisines d'essai Dominion. Pqt 1 lb .29

ORANGES — LES ORANGES NAVEL SONT RICHES EN VITAMINES ET EN MINERAUX PROTECTEURS. CHOISISSEZ UNE A UNE; C'EST LE CHOIX DE LA RECOLTE. Douz .15 Douz .25
LAITUE ICEBERG CROUSTILLANTE Le pied .05
TOMATES FERMES ET MURES lb. .10
CHOUX-FLEURS BLANCS COMME NEIGE Chacun .15
NAVETS DU QUEBEC, LAVES ET CIRES. 2 lbs .05

BRIOCHES AU CAFE DOMINION FRAICHES, enveloppées dans cello. Cha. .15
BEURRE D'ARACHIDES McLAREN Pot 33 oz. .25

GRAISSE VEGETALE JEWEL PURE Pqt 2 lbs .23
CREVETTES DE CHOIX 2 btes 5¾ oz .27
MACARONI TOUTES VARIETES — A LA PESEE 3 lbs .10
FROMAGE RIDEAU, EN PAIN lb. .25
SARDINES BRUNSWICK bte .05
SOUPE AUX POIS RAYMOND Bte 28 oz. .10
LAIT EVAPORE TOUTES MARQUES 3 grosses btes .25
TOMATES AYLMER DE CHOIX 4 btes basses .25
SAVON Climax 10 barres pour .25
SIROP D'ERABLE Bout. 16 oz. .25

VOUS NE POUVEZ ACHETER DU MEILLEUR PAIN

Vous ne pourrez manquer d'apprécier la qualité hors pair de ce populaire pain Dominion. Nous garantissons sans conditions que le pain Dominion est fait d'ingrédients de la meilleure qualité. C'est le pain préféré de milliers et de milliers de foyers canadiens. Faites l'essai de ce pain délicieux et frais demain.

BLE ENTIER OU BLE CRAQUELE Pain de 24 oz. .10

PAIN DOMINION — BLANC, ORDINAIRE ou TRANCHE — PAIN de 24 onces .09

PAPIER NAVY DE TOILETTE 4 roul. .25
FARINE A CREPES AUNT JEMIMA Pqt .15
RAISINS SULTANA AUSTRALIENS 2 lbs .25
MARMELADE D'ORANGES GLASSCO Pot 32 oz. .25

PRIX EN VIGUEUR DANS TOUS LES MAGASINS DE L'ILE DE MONT REAL, ST-LAMBERT ET LONGUEUIL JUSQU'A SAMEDI, 21 JANVIER

DOMINION STORES LIMITED

ACTIVITÉ MINIME À WALL ST.—MONTRÉAL VARIE ÉTROITEMENT

Reprise en fin de séance à N.Y.

Les services publics dirigent une reprise qui efface une partie des reculs.

New York, 19. — Une reprise tardive s'est produite dans les services publics, ce qui a permis au marché de remonter après avoir varié d'une façon monotone pendant la plus grande partie de la séance.

American Telephone a grimpé de 3 points pour atteindre un nouveau plafond; Consolidated Edison, North American et International Telephone ont avancé d'un point ou environ.

Les opérations ont pris de l'activité et le virement de la séance s'est chiffré à quelque 800,000 actions.

Les clients des agents de change ne pouvaient discerner rien de bien intéressant dans les nouvelles domestiques ou étrangères.

U. S. Steel, Bethlehem, Chrysler, General Motors, Sperry, Glenn Martin, Kennecott, Union Carbide, Johns-Manville, Santa Fe, New York Central et Great Northern ont reçu de l'appui.

Willys-Overland a montré beaucoup d'animation à la nouvelle qu'un haut fonctionnaire de la Chrysler Corporation avait démissionné pour prendre la présidence et la direction de la compagnie Willys.

Les obligations présentaient des points forts, mais les fonds publics américains ont pris un repos après leur récente hausse.

Les matières premières étaient inégales; à Chicago le blé a clôturé entre ⅛ plus bas et ⅛ plus haut et le maïs, sans changement ou ¼ plus bas. Le coton a terminé entre 15 cents plus bas et 15 cents plus haut.

Les changes

New-York, 19. — La livre sterling a décliné de ⅛ à $4.68¼; le franc a cédé ⅛ de point à 2.64¼ cents, et le dollar canadien a avancé de 3-32 à 99 13-32 cents.

* * *

Londres, 19—Le dollar américain a clôturé 1-16 plus haut à 4.68 3-16 à la livre sterling; le franc a terminé à 177.19 contre 177.25 hier.

* * *

Paris, 19. — Le dollar américain cote 37.86 francs; c'est l'équivalent de 2.641 cents au franc, comparé à 2.644 hier à New-York.

LES CHANGES A MIDI

Livre sterling à Montréal, $4.71.
Dollar américain à Montréal, $1.00⅝.
Franc français à Montréal, 2.66 cents.
Livre sterling à New York, $4.68¾.
Dollar canadien à New York, 99 13-32 cents.
Franc français à New York, 2.64¼ cents.
Livre sterling à Paris, 177.21 francs.
Dollar américain à Paris, 37.86 francs.
Dollar canadien à Paris, 37.59 francs.
En or: —
Dollar américain, 59.44 cents.
Dollar canadien, 59.07 cents.

Le cours de l'or

Londres, 19. — Le cours de l'or a baissé de 2 deniers à 148 chelins 5½ deniers l'once; en monnaie américaine, c'est l'équivalent de $34.77.

En monnaie canadienne l'or vaut $34.99 à Londres et $35.21 à Washington.

Cours des CHANGES

Service des relations étrangères de la Banque Canadienne Nationale.

Câble — Monnaie	N.-York	Midi
New York—dollar		19/32% pr.
Angleterre—livre		
câble	4.68 3/16	4.71
chèque	4.68 1/16	4.70⅞
France—franc	.0264 5/16	.0265⅞
Belgique—franc	.0338¾	.0340¼
belga	.1681¼	.1701¼
Italie—lire	.0526¾	.0529⅝
Espagne—peseta	.06	.0603½
Suisse—franc	.2259	.2272
Hollande—florin	.5430	.5462
Norvège—cour.	.2352	.2366
Danemark—cour	.2090	.2102
Suède—cour.	.2410	.2424
Allemagne—reichsmark	.4009	.4033
Tchecoslovaquie—couronne	.0342½	.0344½
Grèce—drachme	.0087	.0087½
Brésil—milreis	.0590	.0593½
Finlande—mark	.0207½	.0208¾
Chine—dol. H.K.	.2926	.2942
Pologne—zloty	.1896	.1907
Yougoslavie—dinar	.0235	.0236⅝
Japon—yen	.2730	.2746
Roumanie—lei	.0074⅞	.0074 13/16

Marché des peaux vertes

New York, 19. — Le marché à terme des peaux vertes (vieux contrats) a clôturé 12 à 17 points plus haut; aucune vente. Les nouveaux contrats ont clôturé en hausse de 11 à 17 points; ventes, 4,600,000 livres; mars, 11.99; juin, 12.31-32.

LES À-COTÉS DE WALL-STREET

(Service de l'United Press, spécial à la "Presse" par Elmer C. Walzer.)

New-York, 19. — Un commentateur fait remarquer que le gouvernement faciliterait de beaucoup la hausse du marché s'il appuyait le bill Townsend afin de rejeter le "Silver Purchase Act"; ceci sauverait beaucoup d'argent aux contribuables et serait de nature à redonner confiance aux spéculateurs. Tous les financiers et les courtiers de Wall Street sont de l'avis de ce commentateur et les hommes d'affaires même s'efforcent de faire rejeter cette loi. On prétend que le marché est dans une telle situation qu'il réagirait à la hausse ou à la baisse s'il y avait des nouvelles importantes et on espère que ces nouvelles, lorsqu'elles arriveront, seront plutôt favorables.

Les stocks d'argent

M. Percy-H. Johnston, président de la Chemical Bank and Trust Company, a dit aux actionnaires qu'au 30 juin dernier le trésor américain possédait 1/7 de tout l'argent produit dans le monde depuis la découverte de l'Amérique par Colomb. Depuis 1492, on a extrait dans le monde 16,529,303,667 onces d'argent et les Etats-Unis détiennent 2,575,000,000 onces. Malgré tout, il manque encore au gouvernement américain 1,165,000,000 onces d'argent s'il veut s'en tenir aux conditions imposées en 1934 par le "Silver Purchase Act"; d'après cette loi, le gouvernement doit continuer à acheter de l'argent jusqu'à ce qu'il y ait dans le trésor 75% d'or et 25% d'argent. C'est d'autant plus difficile d'obtenir cette proportion que les stocks d'or augmentent constamment.

Coût

MM. Handy et Harman, experts reconnus dans les métaux précieux, estiment que le gouvernement a payé, depuis 1934, un billion de dollars, dont 82% pour l'argent venant de l'extérieur et 18% pour l'argent domestique; ce qui veut dire qu'on a acheté à peu près six fois plus d'argent à l'étranger qu'aux Etats-Unis.

Importance

Le district financier considère que les mines d'argent américaines ne constituent pas une industrie importante et elles ont peu de poids au point de vue de la bourse. On a extrait au cours de 1938 60,300,000 onces d'argent d'une valeur de $25,929,000. Le gouvernement a payé $38,977,920 pour cet argent, la différence de $13,048,920 n'étant qu'un subside. On ne s'opposerait pas à ce que ce subside soit continué pour les mines américaines, mais on ne veut pas en faire profiter les mines étrangères.

Année de progrès de l'Imperial Life

"La nouvelle année s'annonce très favorable", déclara J.-F. Weston, président de l'Imperial Life Assurance Company, dans le rapport qu'il présenta au cours de l'assemblée annuelle de la compagnie. Avec un excédent de revenus résultant des opérations de l'année et atteignant le chiffre de $2,000,000 et plus de $25,000,000 représentant le montant des nouvelles assurances émises au cours de l'année, le bilan de la compagnie pour 1938 est un tableau de solidité financière, de progrès et d'opérations bien équilibrées.

L'actif de la compagnie accuse une augmentation constante et son chiffre actuel s'élève à plus de $88,000,000. Les revenus provenant des primes et de l'intérêt au cours de l'exercice s'élevèrent à plus de $13,600,000, alors que le chiffre total de toutes les assurances en vigueur dépasse le chiffre de $295,000,000. La moyenne du taux de l'intérêt de tous les placements faits par la compagnie fut de 4½%.

Les chiffres de l'Imperial Life indiquent des réserves de plus de $70,000,000 pour les polices et les annuités. De plus, la somme de $1,000,000 est maintenue comme fonds de réserve de prévoyance générale. Le total de ces réserves dépasse de plus de $875,000 le montant exigé par le gouvernement. Durant l'exercice, plus de $2,900,000 ont été ajoutés au total des ressources de l'Imperial Life. La compagnie a un surplus de fonds qui s'élève à plus de $5,900,000.

M. G.-Cecil Moore, directeur général, et M. J.-G. Parker, directeur général et actuaire, ont également lu leur rapport.

Moyennes de la bourse locale

	10 Util.	20 Ind.	30 Comb.	10 Pap.	15 Aurif.
Clôture	63.1	81.7	75.5	108.15	123.14
Clôt. préc.	63.1	81.5	75.4	106.99	123.07
Sem. préc.	64.0	81.6	75.7	106.50	123.81
Mois préc.	63.6	83.1	76.6	112.23	121.70
Année préc.	67.0	79.3	73.2	108.06	122.78
Max 1938	69.3	88.8	81.9	150.89	130.77
Min 1938	57.6	61.1	60.5	67.84	103.06
Max 1938	95.5	122.2	109.5	—	146.50
Min 1937	64.7	66.2	65.9	—	98.24
Max 1936	85.6	109.1	101.2	—	144.52
Min 1936	67.2	69.7	69.1	—	—
Max 1935	69.6	69.3	69.1	—	—
Min 1935	56.1	55.1	56.5	—	—
Max 1934	73.0	65.2	67.4	—	—
Min 1934	56.4	50.1	53.3	—	—

Ser pub. Ind. et com., 1926 — 100.

Bourse de Paris

Paris, 19. — Les rentes 3% cotent 82.75 francs; les rentes 4½% "A", 86.45 francs; les rentes 4½% 1937, 153.90 francs; le change sur Londres, 177.21 francs.

Ton beaucoup plus ferme en clôture

Montréal affiche une tendance à la hausse malgré la légèreté du virement.

Le relèvement des titres américains à New York a eu un effet heureux sur le sentiment des opérateurs et la Bourse de Montréal manifestait plus de vigueur à des niveaux légèrement supérieurs en fin de séance aujourd'hui.

Les gains sont demeurés étroits et on discernait même quelques légères pertes en dernières minutes, mais l'allure générale était nettement à la hausse malgré la légèreté des échanges. L'animation a pris un peu plus d'ampleur durant le redressement de l'après-midi, ce qui encouragea sensiblement les haussiers et contribua grandement au retour de l'enthousiasme.

A part l'essor de 5 points d'Asbestos à 111, sur un virement de 1,064 actions environ, les gains ont varié de ⅛ à un peu plus de ½ point dans tous les compartiments.

Hamilton Bridge de priorité, dans les industrielles, a touché un nouveau haut pour l'année à 32, après avoir débuté à un nouveau bas de 30, tandis que le titre ordinaire se fixait à 6. Car ordinaire s'est ranimé légèrement à 17 et le titre de priorité à 33½, une avance de ½ et ¼ respectivemnt. National Steel Car s'est maintenu à 59, pas de changement, tandis que Fleet Aircraft et Fairchild étaient ¼ et ⅛ plus hauts. Dans le reste du groupe Massey Harris, Building Products, Cement et plusieurs autres étaient tous en hausse en dernier lieu.

Les métaux usuels ont participé au mouvement en avançant de ⅛ à 81½ dans le cas de Noranda et de ¼ dans celui de Smelters et de Nickel à 55¼ et 53½.

Les services publics ont été plus hésitants toutefois; Brazilian a enregistré un virement de près de 2,000 actions à 8⅝, ⅛ plus bas, et Montreal Power s'est tassé de ½, alors que Pacific et Shawinigan étaient ⅛ et ⅜ plus hauts.

Les papeteries ont été retardataires et à part Price, Bathurst "A", St. Lawrence Corp. de priorité et Abitibi ordinaire, qui étaient inchangés ou légèrement plus hauts, Consolidated Paper et Fraser Voting se sont tassés quelque peu.

Dans les huiles de l'ouest Home Oil s'est distingué en grimpant à 3.30 en matinée, mais ce titre s'est replié à 3.10 subséquemment pour clôturer à ce niveau et afficher un gain de 10 cents. Dans les mines de légers gains étaient aussi en nombre en fin de séance.

Le virement total de la séance a été de 72,1000 actions, dont 53,200 dans les titres miniers et les huiles de l'ouest et 18,900 dans les industrielles.

Les cours moyens sont à la hausse sauf dans les services publics qui demeurent inchangés à 63.1 alors que les industrielles montrent un gain de .2 à 81.7; les titres combinés, de .1 à 75.5; les papeteries, de 1.16 à 108.15 et les aurifères, de .07 à 123.14.

Perspectives de la De Havilland Aircraft, Ltd

Toronto, 19. — M. Phillip-C. Garratt, administrateur gérant de la DeHavilland Aircraft of Canada, Limited, a annoncé aux actionnaires de la compagnie, à la réunion annuelle que les ventes du trimestre arrêté le 31 décembre 1938 se sont élevées à $191,372 et qu'à l'heure actuelle la compagnie travaille sur une commande de parties pour 200 avions, type Tiger Moth, qu'elle a reçu de l'entreprise parente en Angleterre.

La compagnie a commencé à travailler sur cette commande en mai dernier et la complètera dans environ un mois. M. Garratt déclare à cet effet qu'à moins d'obtenir de nouvelle commandes dans l'intervalle l'entreprise sera forcée de réduire son personnel.

Cette industrie emploie présentement 140 hommes et fabrique par jour une partie complète de la commande de 200 avions. La valeur brute de cette commande est d'environ $325,000.

Le surplus du B. of T. légèrement en baisse

Les états financiers du Montreal Board of Trade pour 1938 accusent un surplus légèrement moindre que celui de l'année précédente ceci dépend du fait que les activités du B. of T. ont augmenté en regard des revenus qui sont demeurés pratiquement stationnaires. On a décidé, hier, au cours de l'assemblée des membres du conseil, d'envoyer un représentant au congrès national du logement qui se tiendra à Toronto au cours de février. On a également adopté une résolution à l'effet d'offrir les sympathies du B. of T. aux membres de la famille de feu le col. W.-I. Gear.

Les personnes suivantes ont été admises comme membres: W.-A. LeMesurier (Dominion Electric Protection Co.), J. de G. Audette (Audette & O'Brien), David Strachan (National Trust Co. Limited), J.-H. Robertson, C.R. (Phelan, Fleet, Robertson & Abbott), Erskine Buchanan (Buchanan & Buchanan), J.-J. Springings (Shaw & Begg, Inc) et H.-A. Corbett (Williams Thomas, Limited).

COMMENTAIRES

Activité des huiles

Les puits d'huile de Turner Valley se mettent de nouveau en évidence à la bourse; ce groupe de titres s'est lancé de l'avant à la suite de Home Oil et, sur un virement important, a enregistré des gains prononcés.

La nouvelle que le puits Home-Millarville possède la plus forte pression de fond de tout le champ semble avoir été le signal de la hausse. Ce puits, foré à quelque 17 milles au nord de la majorité des puits de Turner Valley, prouve que la nappe d'huile s'étend sur une vaste étendue.

La production de pétrole, qui est soumise à un contingentement rigide, a enregistré quelque augmentation en décembre; elle s'est chiffrée à 429,165 barils contre 376,250 en novembre et 326,133 l'année précédente.

Pour l'année 1938 tout entière, la production accuse un accroissement de 156% sur l'année antérieure; elle a atteint un nouveau record de 58809,536 barils, contre 2,263,703 en 1937. Cette augmentation, qui s'est accomplie malgré le contingentement, provient du grand nombre de puits mis en production durant l'année.

Dividendes des mines

Les exploitations minières du Canada ont versé l'an dernier sous forme de dividendes une somme de $100,148,000; en 1937 elles avaient établi un record avec $106,783,000. Ces chiffres ne comprennent pas les dividendes versés par les sociétés de gestion non plus que les dividendes-actions.

Les sociétés d'extraction métallique ont attribué à leurs actionnaires un montant de $93,776,200; les producteurs de métaux usuels ont compté pour $54,400,000 et les mines d'or pour $39,000,000.

Les charbonnages, les puits d'huile et de gaz ont distribué une somme de $4,281,000 et les exploitations de minéraux industriels, $2,000,000.

Le montant global qu'ont versé les mines canadiennes à venir à la fin de 1938 atteint $1,045,000,000; c'est environ 23 pour cent de la valeur de toute la production minérale du pays.

Maclaren-Quebec

D'ici une semaine la Maclaren-Quebec Power Company annoncera probablement une émission d'obligations destinée à modifier la structure du capital; la rumeur veut que l'opération porte sur $22,000,000 à $24,000,000, dont $18,000,000 à $20,000,000 sous forme d'obligations première hypothèque et le solde sous forme d'autres titres.

La majeure partie de l'émission portera un intérêt de 4% et viendra à échéance dans vingt ans.

A l'heure actuelle la dette obligataire se compose de $18,000,000 d'obligations 5½% première hypothèque, dont une série "A" de $12,000,000 est remboursable sur préavis de 60 jours à 103 jusqu'au 1er février 1946 et une série "B" de $6,000,000 remboursable à 105 jusqu'au 1er septembre 1939. Il est probable que la compagnie appeliera ces obligations au remboursement dès que sa finance sera terminée.

Assemblée annuelle de la Dom. Bridge Co.

M. W.-F. Angus, président de la Dominion Bridge Company, a annoncé aux actionnaires réunis à l'assemblée annuelle que depuis la fin du dernier exercice, le 31 octobre 1939, le contrat du pont du hâvre de Vancouver a été exécuté.

Au sujet des résultats du dernier exercice, M. Angus a déclaré que la compagnie a subi un ralentissement prononcé dans les affaires au cours des troisième et quatrième trimestres; les commandes se limitaient en grande partie à de petits contrats.

La compagnie compte 6,383 actionnaires, dont 95% demeurent au Canada. Les comptes ont été adoptés et le conseil d'administration réélu.

London Stock Exchange

Londres, 19. — Voici les cours de clôture du London Stock Exchange:

Am. Tel. and T.	$163
Anaconda	$33¾
Atchison	$41¼
Brazil	$8⅞
C. P. R.	$5⅝
Chrysler	$82
Eastman	$193
Gen Mot	$50⅞
Hydro Elec	$4⅛
Int Nick	$56⅞
Int T and T	$9¼
N. Y. Cent	$21
So Pac	$19¾
Union Pac	$102
U.S. Steel	$68⅝
Amal Banket	9s
Anglo Am of So Africa	44s 10½d
Anglo Dutch	23s 3d
Anglo Nfld Dev	26s 3d
Assd Elec Ind	38s
Austin A	23s 4½d
Babcock & Wilcox	37s 9d
Boots Drug	39s 3d
Brit Am Tob	94s 4½d
Brit Celanese	3s 3d
Cable & Wireless	£39¾
Carreras A	£8½
Celanese Corp. of Am.	£4¾
Cent Mining	£18¼
Consol Gold Fileds	63s 9d
Courtaulds	24s 9d
Crown	£15⅞
De Beers Dfd	£7⅛
De Havilland	48s
Distillers	88s
Dunlop	23s
East Geduld	£10⅞
Elec & M Ind	10s 1½d
Ford	15s 9d
Gen Elec	74s 6d
Handley Page	27s 4½d
H B C	21s 9d
Imp Airways	27s 4½d
Imp Chem	29s 10½d
Imp Tob	130s
Lever	33s 4½d
Ldn Midland Ry	£11¼
Metal Box	75s 7½d
Mex Eagle	4s 4½d
Mining Trust	2s 3d
Rand	£8¼
Rhodesian Anglo Am.	24s 9d
Rhokana	£10¾
Rio Tinto	£14
Rolls Royce	111s 3d
Royal Dutch	£35½
Shell T. & T	£4
Springs	28s 9d
Swedish Match B	27s 9d
Trinidad Leaseholds	83s 9d
United Molasses	21s 7½d
United Steel	22s 4½d
Venterspost Gold	32s 6d
Vickers	21s 7½d
West Witwatersrand	£5¾
Woolworth	60s 1½d

Obligations

Consols. Brit.	2½pc	£69⅞
Emp. de guerre Brit.	3½p.c.	£97⅞
Emp. de remb. Brit.	4% 1960-90	£107⅝
Brésil, remb.	5%	£17½
Emp. de guerre français	5%	£12¾
Allemagne	7% 1924	£35½

Le marché du coton

New York, 19.—Le marché à terme du coton a clôturé entre 1 point plus bas et 5 points plus haut; la livraison immédiate est nominale, le middling cote 9.05.

	Haut	Bas	Clôt.
Mars	8.45	8.39	8.45
Mai	8.18	8.13	8.18
Juillet	7.92	7.88	7.91-92
Octobre	7.41	7.38	7.40
Décembre	7.40	7.38	7.40

Asbestos divise le capital en 4

M. R.-W. Steele, président de l'Asbestos Corporation, a notifié le Curb de Montréal que les administrateurs avaient approuvé la division des actions en quatre. Cette proposition sera soumise à la ratification des actionnaires au cours d'une assemblée dont la date sera fixée ultérieurement. Comme l'assemblée a lieu ordinairement en avril, il est possible que l'assemblée spéciale ait lieu à la même date.

Comme il y a en cours 149,300 actions ordinaires sans nominal, le fractionnement portera ce nombre à 597,200.

On présume que le dividende, qui est de 50 cents par trimestre avec un boni variable, sera fixé à un montant équivalent.

Le blé retraite en fin de séance

Après un début ferme, le marché du blé s'incline modérément.

Winnipeg, 19—Le marché à terme du blé a débuté, puis s'est légèrement incliné sous des liquidations modérées; en clôture le blé était inchangé ou ⅛ plus bas, le contrat de mai à 62⅝; celui de juillet à 63 et celui d'octobre à 63⅜-½ cents.

L'appui qui s'est manifesté au début était attribué à des maisons de l'est et du sud de même qu'aux minoteries.

Le commerce d'exportation est estimé à environ 500,000 boisseaux; il s'est effectué en majeure partie sur le littoral du Pacifique.

Liverpool a ouvert avec fermeté mais a retraité quand la vente de deux cargaisons de blé australien en Extrême-Orient n'a pu être confirmée. Le blé a clôturé ⅝-¼d. plus bas.

	Ouv.	Haut	Bas	Clôt.
BLE:				
Mai	62½-⅝	62¾	62⅜	62⅝
Juil.	63⅛-⅜	63⅜	63	63
Oct.	63½	63¾	63¼	63⅜-½
AVOINE:				
Mai	30	30	29¾	29¾
Juil.	29⅝	29⅝	29⅜	29⅜
Oct	—	—	—	29½
ORGE:				
Mai	38⅛	38¼	37¾	37⅞
Juil.	37½	37½	37⅛	37⅛
LIN:				
Mai	—	—	—	144⅞
SEIGLE:				
Mai	43¾	43¾	42¾	-43
Juil.	44¾	44¼	43⅞	43½

GRAINS AU COMPTANT

BLE: No 1, dur, 59⅞; No 1, Nor, 59⅞; No 2, Nor, 56⅞; No 3, Nor, 51⅞; No 4, Nor, 46⅞; No 5, 40⅞; No 6, 38⅞; fourrager, 36⅞; No 1, Garnet, 52⅞; No 2, Garnet, 49⅞; No 1, Durum, 48⅞; No 4, spécial, 4[illegible]; No 3, spécial, 40⅞; No 6, spécial, 38⅞; sur rail, 35⅞.

AVOINE: No 2, CW, 30; No 3, CW, 27; Ex. 1, fourrager, 27; No 1, fourrager, 26¼; No 2, fourrager, 24¾; No 3, fourrager, 22¼; sur rail, 28⅞.

ORGE: No 3, CW, 35⅞; No 4, CW, 34⅞; No 5, CW, 33⅞; No 6, CW, 32⅞; sur rail, 36⅞.

LIN: No 1, CW, 142⅞; No 2, CW, 138⅞; No 3, CW, 126⅞; No 4, CW, 121⅞; sur rail, 144⅞.

SEIGLE: No 2, CW, 41.

Au marché de Chicago

Chicago, 19. — Les prix du blé ont fluctué avec nervosité aujourd'hui avec un écart de 3 à 4 points pour clôturer un peu en baisse au marché de Chicago.

Les avances initiales de ⅜ de cent ont été converties en pertes similaires à la suite du fléchissement de Liverpool. La plupart des échanges ont été faits pour des comptes commerciaux et il n'y eut presque pas de spéculation.

En clôture le blé était entre ⅛ plus haut et ¼ plus bas avec mai à 69½-⅝ et juillet à 69⅝-¾; le maïs était inchangé à ¼ en baisse avec mai à 52⅛1¼ et juillet à 53¼; l'avoine était inchangée à ¼ plus bas.

BLE —				
Mars	—	—	—	69⅛
Mai	69½-⅜	70	69⅜	69½-⅝
Juil.	69⅝-⅝	70	69⅜	69⅝-¾
Sept.	70⅝-¾	70⅞	70⅜	70½-⅝
MAIS —				
Mars	—	—	—	52
Mai	52¼-⅛	52⅜	52	52⅛-¼
Juil.	53¼	53⅜	53⅛	53¼
Sept.	53½-⅝	53⅝	53⅜	53⅝
AVOINE —				
Mai	29⅛	29¼	29	29
Juil.	28	28	27¾	27¾
Sept.	27½	—	—	27½
FEVES SOYA —				
Mai	84	84¼	84	84¼
Juil.	84½	84½	84	84½
SEIGLE —				
Mai	47⅛	47¼	46½	46½
Juil.	48	48	47⅜	47⅜
Sept.	48⅝	48⅝	48⅜	48⅛

Banque de France

Paris, 19. — Le rapport hebdomadaire de la Banque de France, en date du 14 janvier, montre les changements suivants en millions de francs: réserve-or, 87,265, augmentation 1; soldes outre-mer, 762, diminution 33; effets commerciaux escomptés en France, 5,693, diminution 426; effets négociables achetés en France, 1,905, augmentation 10; avances contre valeurs, 3,476, diminution 209; avances à 30 jours contre les valeurs du gouvernement, 549, diminution 290; avances temporaires à l'état 20,627, pas de changement; circulation, 110,191, diminution 1,329.

Le coefficient de l'or au passif à vue est de 62.73 p.c., comparativement à 52.97 la semaine dernière. Le taux d'escompte est de 2 p.c.

M. R.-W. Steele président de la Crown Trust Co.

M. R.-W. Steele, de Montréal, a été élu président de la Crown Trust Company pour succéder à M. William-I. Gear, décédé la semaine dernière. M. W.-R. Salter, C.R., de Toronto, a été nommé vice-président; il succède à feu M. John Jenkins, qui était maire de Westmount.

M. W.-H. Jackson, gérant adjoint, a été nommé directeur général adjoint et M. M.-G. McKay, secrétaire, a été nommé directeur général adjoint et secrétaire.

ELU PRESIDENT

M. R.-W. STEELE, de Montréal, a été élu président de la Crown Trust Company.

Les hommes d'affaires

M. HORACE-T. HUNTER, qui a été élu au conseil d'administration de la Bank of Toronto.

Profits supérieurs de Toronto General Trusts

Toronto, 19. — La Toronto General Trusts Corporation annonce un bénéfice net de $282,165 pour l'année finissant le 31 décembre 1938, après déduction des frais d'administration et des autres charges. Cela se compare à $281,065 pour la période précédente.

Les charges sont les mêmes que l'année précédente, c'est-à-dire $120,000 pour les dividendes payés au cours de l'exercice, $50,000 pour la réserve de taxes d'affaires et d'impôts des gouvernements fédéral et provincial, et $50,000 pour l'amortissement des bureaux. Après ces déductions il reste un solde de $62,165, contre $61,065 il y a un an. Cela élève le compte de pertes et profits de $267,342 le 31 décembre 1937 à $329,508 à la fin du dernier exercice.

L'actif total administré par la compagnie affiche un accroissement de $361,576 en regard du chiffre de 1937 et s'élève à $237,763,453.

La liquidité équivaut à 89.07 p.c. de l'épargne en dépôt.

Les huiles à Calgary

Cours fournis par C. G. Beausoleil, membre de la Bourse des huiles de Calgary, 477 rue S.-François-Xavier.

Alberta Pacific	20	—
Anaconda	11	11½
British Dominion	12	—
Brown Oil	24	—
Calgary & Edmonton	2.30	—
Calmont	50½	—
Commoil	45	55
Commonwealth	29	35
Dalhousie	45	—
Davies Petroleum	45	—
East Crest	8½	9½
Firestone	10	11
Foothill	80	—
Foundation	12	—
Freehold	5¼	5¾
Globe	6	7
Hargal	—	20
Highwood Sarcee	24	25
Home Oil	3.05	3.15
Imperials Oils	16½	—
Lethbridge	3	3½
Madison	5¾	6
Mar Jon	7	7½
McDougall Segur	17½	18
McLeod	17	—
Mercury	9¼	10
Merland	4	—
Model	41	42
Monarch	8½	10
National Petroleum	13¾	15
Okalta	1.30	—
Okalta priv.	37.50	—
Pacalta	8	—
Phillips Petroleum	12	15
Prairie Royalties	21	—
Reward	4	—
Royal Crest	6½	10
Ritchfield	4	—
Royalite	40.00	—
Share Royalities	2	—
Spooner	10	—
Spy Hill	3	3½
Sunset	32½	33
Three Point	4	—
Turner Valley	12	—
United Oils	12½	—
Vanalta	8	—
Vulcan	62	—
Wait Valley	15	32
Westflank	5½	7

Orange Crush, Ltd.

Pour l'exercice arrêté le 31 octobre 1938, la société Orange Crush, Ltd, rapporte un revenu net de $56,177 contre $36,994 l'année précédente; ce montant ressort à $1.87 par action privilégiée et 77 cents par action ordinaire.

Le fonds de roulement est passé de $51,738 à $78,317.

NOUVELLES MINIÈRES

Ton légèrement en hausse à Toronto

Toronto, 19. — On enregistra une certaine hausse aujourd'hui au Toronto Stock Exchange, mais elle ne fut pas importante, si ce n'est que pour les huiles de l'ouest, Kerr-Addison et quelques autres mines d'or se raffermirent à l'ouverture, mais une liquidation hâtive effaça une bonne partie des hausses. Les transactions de la journée se chiffrèrent aux environ de 600,000 actions.

On transigea plus de 50,000 actions de Kerr-Addison et le prix monta à 2.08 pour clôturer à moins de $2 avec un recul de quelques cents. Macleod-Cockshutt et quelques autres mines de moyenne importance, notamment Chesterville, Sigma, Lamaque, East Malartic, Moneta et Mining Corporation.

Les pertes furent limitées à quelques cents pour les petites compagnies de métaux usuels; les grosses compagnies furent plutôt fermes. Eldorado fit un recul de 5 cents et les achalandées, demeurent stables, autres mines d'argent, quoique peu

Home Oil fut encore en demande et clôtura à 3.10 après avoir coté à l'ouverture 3.30; on enregistra des gains minimes pour Calgary-Edmonton, Okalta, Anglo-Canadian, Alberta Pacific, Highwood-Sarcee, Foothills, Calmont et United. Les aciéries et les services publics se maintinrent passablement fermes; les autres industrielles furent plutôt irrégulières et les distilleries, les banques et les produits alimentaires firent plus de baisses que de hausses.

Baisse des profits de la Sigma Mines

Toronto, 19. — Après avoir tenu compte des axes, des amortissements et des charges différées, le profit net de la Sigma Mines (Québec), Limited, pour le mois de décembre s'est chiffré à $57,808 en regard de $62,844 en novembre. Les profits nets de l'année furent de $543,048 ou 54 cents par action sur les 1,000,000 d'actions dont la valeur au pair est de $1.

Au cours de décembre on a traité 20,161 tonnes de minerai à un rendement moyen de 4.92 pennyweights à la tonne, ce qui équivaut à un recouvrement de 97.6%. Le tonnage quotidien fut de 650 tonnes en regard de 654 en novembre. La production de lingots s'est chiffrée à $168,022 comparativement à $178,303 le mois précédent.

Stadacona Rouyn

D'après des rapports provenant de la Stadacona Rouyn Mines, Limited, on a obtenu en creusant des galeries au niveau de 975 pieds un rendement moyen de $20.05 la tonne sur une largeur de 7½ pieds. On a creusé à date, à ce niveau, sur une distance de 20 pieds; les deux galeries des niveaux de 725 et de 850 pieds donnent des rendements satisfaisants et la veine a de 10 à 30 pieds de largeur.

Lake Rowan Gold Mines

M. Leonard-L. Schlemm, président de la Lake Rowan Gold Mines, Limited, située en Ontario, dans le district de Red Lake, annonce que l'ingénieur conseil de la mine est actuellement sur le terrain afin de faire recommencer les travaux souterrains. On a acheté une pompe et on a complètement asséché le puits. Une dizaine d'hommes travaillent présentement sous la surveillance de l'ingénieur.

Nouveaux gisements à la Kerr Addison

Toronto, 19. — On remarque dans le rapport trimestriel émis par le président de la Kerr Addison Gold Mines, Limited, M. George-B. Webster, que de nouveaux gisements importants de minerai ont été découverts récemment. En plus de l'estimation qu'on a faite dans le rapport annuel, estimation qui se chiffrait à 1,084,205 tonnes, le forage au diamant et les travaux souterrains ont révélé plusieurs autres dépôts très intéressants. Au cours du trimestre finissant le 31 décembre 1938, la production de lingots s'est chiffrée à $397,787 provenant de la transformation de 60,000 tonnes de minerai à un rendement de $6.61 la tonne. Les frais d'exploitation furent de $238,722 ou $3.98 la tonne, laissant un profit de $158,067 ou $2.63 par tonne.

Thompson Cadillac

M. Geoffrey-F. Racine, secrétaire-trésorier de la Thompson Cadillac Mining Corporation, Limited, a notifié le Curb de Montréal que 10,000 action ont été achetées à raison de 27½ cents chacune par la Federal Trading and Agency Company Limited, en vertu de l'option. En outre 8,250 actions ont été souscrites mais non libérées.

3,543,750 actions sont maintenant émises et en circulation et 456,250 actions restent a utrésor, dont 76,250 sont sous option y compris les 8,250 actions souscrites.

VANCOUVER STOCK EXCHANGE

Voici les ventes et les variations des cours d'hier au Vancouver Stock Exchange:

1000	Anaconda Oil	*.11½		
100	Anglo C. D.	1.28		
1200	Big Miss	.27		
1050	Bralorne	11.00		
1300	Calmont Oil	.50		
300	Cariboo Gold	2.40	2.35	2.40
140	C. and E. Cor	2.35		
100	Coast Brew.	1.18		
1200	Davies Pete.	.46½	.46	.46½
5400	Dentonia M.	.06¼	.06	.06¼
3000	East Crest O.	.09		
1000	Fairy A. G.	.03½		
500	Firestone P.	*.11½		
100	Foothills	*.95		
500	Four Star Oil	*.10		
500	Foundation	*.12		
4500	Freehold Oil	*.03¾	.03¼	.03¼
4400	Gold Belt	.60		
1000	Gold Moun.	.07		
11000	Gr. Wihksne	[illegible]	.02½	.02½
1350	Hed. Mascot	1.40	1.38	1.38
300	High S. Oil	*.24		
4450	Home Oil	3.05	2.97	2.98
600	Island M. M.	1.35	1.33	1.33
200	Koot. Belle	1.47	1.47	1.47
1000	Lucky Jim	.02¼	.02¼	.02¼
2000	Madison Oil	.05½		
11500	Mar Jon Oil	.07½	.07	.07½
1300	Model Oil	.41		
1900	National Pete	.14		
1000	Nicola	.01¾		
1950	Noble Fire	.03¼		
1500	Royal C. O.	.20		
1700	Okalta O. C.	1.30	1.28	1.29
1000	Pacalta Oils	.08¾		
100	Pend Oreille	1.72	1.72	1.72
300	Pioneer	2.78	2.69	2.70
200	Prairie Roy	*.22		
300	Premier Gold	2.30	2.25	2.27
5000	Privateer M.	1.25	1.20	1.25
1000	Reeves McD.	.27		
9000	Reno Gold	.32	.31	.32
2000	Reward	.04		
700	Sheep Cr	.98		
2000	South. Pete.	.07		
650	Sunloch	*.10		
4700	United Oils	.13	.12½	.13
1000	Vanalta	.08½		
200	Vulcan Oil	*.70		
500	W. Flank O.	*.06½		
2000	W. Turner P.	.06½	.06	.06½

Total, 99,991 actions.
*—En petits lots.

Banque d'Angleterre

Londres, 19. — Le rapport hebdomadaire de la Banque d'Angleterre en date du 18 janvier montre les changements suivants en mille livres sterling: circulation, 467,953, diminution 7,690; lingots, 127,034, diminution 31; réserve, 59,080 augmentation 7,658; dépôts publics, 12,250, diminution 6,963; dépôts privés, 156,627, augmentation, 1,837; valeurs du gouvernement, 85,751, diminution, 10,420; autres valeurs, 42,095, diminution 2,346.

Le coefficient de la réserve au passif est de 34.9 p.c., comparativement à 29.5 p.c. la semaine dernière.

Ex-dividende aujourd'hui

Distillers Corp. — Seagrams, $1.25 par action privilégiée.

Canadian Bronze Co., 37½ cents par action ordinaire et $1.25 par action privilégiée.

St. Lawrence Flour Mills Co., 25 cents par action ordinaire et 1¾% par action privilégiée.

Penmans, Ltd., 1½% par action privilégiée.

Simpsons, Ltd., $1.25 plus $1 par action privilégiée.

Coniagas Mines, 12½ cents par action.

ASSOCIÉ DEMANDÉ

avec $5,000.00 pour développer industrie déjà bien établie. Placement sûr, belle perspective de spéculation. Position payante et permanente si désiré. Capital garanti.

CASIER 219
LA PRESSE, Montréal

10 onces 90c
26 onces $2.00
40 onces $2.80

Distillé et embouteillé au Canada sous la surveillance directe de JOHN de KUYPER & SON, Distillateurs, Rotterdam, Hollande.

MAISON FONDÉE EN 1695

Le vrai goût de Hollande a toujours distingué ce vieux gin bienfaisant et les vrais Canadiens l'ont toujours préféré depuis plus de cent ans!

A l'assemblée annuelle de l'Imperial Life

M. J.-F. WESTON

M. G.-C. MOORE

M. J.-G. PARKER

M. J.-F. Weston, président de l'Imperial Life Assurance Company, a présenté à l'assemblée annuelle un rapport qui est un tableau de solidité financière et de progrès. MM. G.-C. Moore, directeur général, et J.-G. Parker, directeur général et actuaire, ont également communiqué leurs rapports.

Bourse de Montréal

Cours fournis par L. G. Beaubien & Cie

Ventes	Titre	Ouv.	Haut	Bas	Clôt.
100	Bathurst "A"	8¾	8¾	8¾	8¾
152	Bell Tel.	167¾	167¾	167¾	167¾
1933	Brazilian	8½	8⅝	8½	8⅝
117	B. C. Power "A"	23½	23½	23½	23½
10	B. C. Power "B"	2½	2½	2½	2½
485	Bldg Products	16¼	16¼	16¼	16¼
95	Can. Cement	8⅝	8⅝	8⅝	8⅝
17	Can. Cement pfd.	98¼	98¼	98¼	98¼
138	Can. N. Power	16	16	16	16
10	Can. Steamship	2⅜	2⅜	2⅜	2⅜
35	Can. Steamship	9½	9½	9½	9½
370	Can. Car	16⅞	17	16⅞	17
135	Can. Car Pfd	33¼	33½	33¼	33½
105	Can. Celanese pfd	102½	102½	102½	102½
20	Can. Converters	7	7	7	7
160	Can. Alcohol "A"	2⅜	2⅜	2⅜	2⅜
126	Can. Pacific	5¼	5½	5¼	5½
75	Cockshutt Plow	7¼	7¼	7	7
755	Cons. Smelting	55	55	54⅞	54¼
70	Crown Cork	25	25	25	25
81	Dom. Bridge	35½	35½	35½	35½
5	Dom. Coal pr.	16½	16½	16½	16½
150	Dom. Steel and Coal "B"	11	11	11	11
15	Dom. Tar	6¼	6¼	6¼	6¼
100	Dom. Tar pr.	77	77	77	77
10	Dom. Textile	59	59	59	59
65	Gatineau Power	12½	12½	12½	12½
110	Gatineau Power pr.	89	89	89	89
20	Hamilton Bridge	6	6	6	6
25	Hamilton Bridge pr.	32	32	32	32
694	Hollinger	14⅝	14⅝	14⅝	14⅝
30	Howard Smith	12½	12½	12½	12½
35	Howard Smith pfd	94	94	94	94
240	Hudson Bay	35	35	34¾	35
240	Imp. Oil	16¼	16¼	16¼	16¼
5	Lake of the Woods pfd	16	16	16	16
5	Int. Bronze Powders	20	20	20	20
409	Int. Nickel	53¼	53½	53¼	53½
155	Int. Pete	26¾	27	26¾	27
5	Int. Power pfd	77	77	77	77
1073	Imp. Tobacco	112	112	112	112
335	Massey Harris	6½	6½	6⅛	6¼
120	McColl Front.	6⅛	6¾	6⅛	6¾
1	Mtl Cottons pfd	100	100	100	1.00
824	Mtl. Power	30½	30½	30½	30½
130	Nat. Brew	42¼	42¼	42¼	42¼
671	Nat. Steel Car	59	59¼	58⅞	59
556	Noranda	81½	81½	81½	81½
31	Ogilvie	28½	28½	28¼	28¼
2217	Nat. Steel Car (droits)	8⅛	8⅜	8⅛	8⅜
10	Ottawa Power pfd	99	99	99	99
20	Penmans	42½	42½	42½	42½
10	Power Corp	11¾	11¾	11¾	11¾
215	Price Bros.	17	17½	17	17½
10	Price Bros pfd	52	52	52	52
70	Québec Power	17½	17½	17½	17½
29	Rolland Voting Trust	11	11	11	11
1	Saguenay Power pfd	105	105	105	105
50	St. Law. Corp "A" pfd	14	14	14	14
30	St. Law. Paper pfd	40	40	40	40
907	Shawinigan Power	21¾	22	21⅝	22
45	Sherwin-Williams	14¼	14¼	14¼	14¼
135	Steel of Canada	75	75	75	75
35	Steel of Canada pfd	72	72	72	72
125	United Steel	5¾	6	6⅛	6
125	Zellers	9	9	9	9
60	Zellers pfd.	23	23	23	23
	OBLIGATIONS				
30	Mtl. Power 3 p.c.	50	50	50	50
	BANQUES				
32	Can. Nationale	165	165	165	165
2	Commerce	175	175	175	175
33	Montréal	219	219	219	219
77	Royale	189½	190	189½	190

Curb de Montréal

Cours fournis par L. G. Beaubien & Cie

Ventes	Titre	Ouv.	Haut	Bas	Clôt.
592	Abitibi	2¼	2⅜	2¼	2⅜
534	Abitibi pfd 6%	17¾	18	17¾	18
1064	Asbestos	108	111	108	111
169	Bathurst "B"	3	3	3	3
290	Beauharnois	3¼	3¼	3¼	3¼
210	Brew. & Dist.	4⅞	4⅞	4⅞	4⅞
610	B. A. Oil	22⅛	22¼	22⅛	22¼
376	Can. & Dom. Sugar	28½	28¾	28½	28¾
30	Can. Malting	34½	34½	34½	34½
30	Can. Vinegars	13½	13½	13½	13½
50	Can. Brew.	1.50	1.50	1.50	1.50
50	Can. Brew pfd	22¾	22¾	22¾	22¾
240	Can. Gen. Inv. Trust	8⅛	8⅛	8⅛	8⅛
100	Can. Marconi	1.00	1.00	1.00	1.00
25	Can. Vickers	8½	8½	8½	8½
295	Comm. Alcohols	1.85	1.85	1.85	1.85
1239	Cons. Paper	6⅝	6⅝	6½	6⅝
50	Cub Aircraft	2⅞	2⅞	2⅞	2⅞
100	Dom. Stores	6	6	6	6
175	Donnacona "A"	5	5	5	5
25	East Dairies pfd.	4	4	4	4
86	Fairchild Aircraft	5¼	5¼	5¼	5¼
35	Fleet Aircraft	9¾	9¾	9¾	9¾
75	Ford "A"	22¾	22¾	22¾	22¾
1	Fraser	15	15	15	15
49	Fraser Voting Trust	15⅝	15⅝	15⅝	15⅝
5	Freiman pfd.	38	38	38	38
5	Int. Paints	3	3	3	3
24	Int. Paints pfd.	12	12	12	12
1	Lake St. Johns	20	20	20	20
50	Massey Harris pr.	50	50	50	50
5	McColl Front. pr.	87	87	87	87
10	Robert Mitchell	15¼	15¼	15¼	15¼
5	Page Hersey	103½	103½	103½	103½
151	Power Corp. 1st pr.	104½	104½	103	103
5	Prov. Transport	7¼	7¼	7¼	7¼
95	Royalite	40½	40½	40½	40½
16	South. Can. Power pr.	107½	107½	107½	107½
55	Walkers pr.	20	20	20	20
	MINES				
1000	Aldermac	.44	.44	.44	.44
6000	Alexandria	.01	.01	.01	.01
20	Bulolo	28	28	27½	27½
500	Can. Malartic	.97	.97	.97	.97
1300	Cartier Malartic	.05¾	.05¾	.05½	.05½
200	Chibougamou	.28	.28	.28	.28
150	Dome	33¼	33¼	33¼	33¼
500	Duparquet	.06½	.06½	.06½	.06½
75	East Malartic	2.45	2.48	2.45	2.48
3500	Eldorado	2.15	2.20	2.10	2.20
5	Falconbridge	5.10	5.10	5.10	5.10
100	Inspiration	.40	.40	.40	.40
238	J. M. Consolidated	.09	.09	.09	.09
500	Joliet-Quebec	.05	.05	.05	.05
64	Lake Shore	49	49	48¾	49
75	McIntyre	55	55¼	55	55¼
400	O'Brien	2.90	2.90	2.90	2.90
150	Pamour	4.45	4.45	4.45	4.45
100	Pandora Cadillac	.14	.14	.14	.14
100	Pato Gold	2.35	2.35	2.35	2.35
300	Pend Oreille	1.63	1.64	1.63	1.64
1700	Perron	1.64	1.65	1.64	1.65
270	Pickle Crow	5.20	5.25	5.20	5.25
300	Placer Devel	14	14	14	14
1000	Preston	1.61	1.64	1.61	1.64
3000	Reward	.04½	.04½	.04½	.04½
4000	Shawkey	.03¼	.03¼	.03¼	.03¼
965	Siscoe	1.45	1.45	1.43	1.44
300	Sladen Malartic	.70	.70	.70	.70
6651	Stadacona	.62	.62	.61	.62
700	Sullivan	.94	.94	.94	.94
450	Sylvanite	3.30	3.30	3.30	3.30
1730	Thompson Cadillac	.25	.25	.25	.25
1000	Wood Cadillac	.18	.18	.18	.18
825	Wright Hargreaves	8.40	8.45	8.40	8.45
452	Waite Amulet, droits	.15	.15	.15	.15
	HUILES				
400	Anglo-Can. Oil	1.24	1.24	1.24	1.24
500	Calmont Oil	.53	.53	.53	.53
900	Dalhousie Oil	.55	.55	.55	.55
11915	Home Oil	3.10	3.30	3.10	3.15
1000	Homestead Oil	.23	.23	.23	.23
350	Okalta Oil	1.34	1.34	1.30	1.30
500	Pacalta Oil	.07¾	.07¾	.07¾	.07¾

Toronto Stock Exchange

Ventes	Titre	Haut	Bas	Clôt.
475	Abitibi	2⅜	2¼	2¼
270	Abi P.	18⅛	17⅞	18
500	Acme Oil	.08	—	—
100	A. P. Con.	.22	—	—
2875	Aldermac	.42	—	—
2700	Amm.	.15	.14¼	.14⅛
3850	Ang. Cdn.	1.31	1.25	1.25
1300	Ashley	.09½	—	—
44700	Augite	.62	.58½	.59½
9650	Bagamac	.22	.20½	.21
6300	Bankfi	.32	.31	.31
9	B. of Tor.	245	—	—
200	Base Met	.25	.24	.24
50	Bath "A"	8¾	—	—
3000	Bear Ex	.29	.28	.29
850	Beattie	1.35	—	—
10	Beatty 1st P	99½	—	—
186	Beauharnos	3⅛	—	—
91	Bell Tel	168	167¾	167¾
4200	Bidgood	.26	.25½	.25½
1000	Big Miss	.27	—	—
3360	Bobjo	.18½	—	—
3360	Bralorne	11	10⅞	10⅞
1479	Brazil	8¾	8⅝	8⅝
335	B A Oil	22⅜	22⅛	22⅛
9400	Brouian	.72½	.67	.67
500	Brown Oil	.25	—	—
100	Buff Ank	.14¾	—	—
500	Buff Can	.03	—	—
343	Bldg Prod	16¼	16	16¼
7300	Bunk Hill	.11	.10½	.10½
450	Cal Edm	2.35	2.30	2.30
15100	Calmont	.56	.50	.50
17	C Bread 1st P	99½	—	—
35	Can Mall	34½	34	34
10	Can Perm	145	—	—
1	Can SS	2⅛	—	—
5	Can SS P	9⅛	—	—
25	Cdn Bak P	44	—	—
10	Cdn Brew P	23	—	—
163	Cdn Car	16⅞	16⅝	16⅝
25	Cdn Car P	33⅛	—	—
5	Cdn Gen El	225	—	—
20	Cdn In Al 'A'	2⅛	—	—
300	Cdn Malart	.95	.93	.95
710	Cdn Oil	17¾	17	17¾
20	Cdn Oil P	120	—	—
505	C P R	5½	5¼	5½
5	Cdn Wall Pap	15	—	—
50	Cdn Wire	18½	—	—
250	Cent. Pat	2.89	—	—
9200	Chester	1.33	1.29	1.30
1025	Chrom	.55	—	—
55	Cocksh	7½	7⅜	7½
409	Coniaurum	1.55	1.54	1.54
90	Cdn Bak	16⅛	16	16
1000	Con. Chib	.27	.26	.26
235	C. Smelt	55	54¾	55
18	Consu Gas	180	—	—
210	Cosmos	21	20	20
1100	Darkwtr	.07½	—	—
9400	Davies	.47½	.45	.46
300	Denison	.14	—	—
1260	Dome	33½	33	33½
5	Dom. Bank	205	—	—
500	Dom Ex	.02½	—	—
1503	Dom F & S	53¾	50	53¾
235	Dom Stl "B"	11⅛	11	11⅛
100	D. Stores	5⅞	—	—
5500	Dorval	.06¼	.05¾	.05¾
6105	East Mal	2.45	2.41	2.45
4500	Eldorado	2.15	2.08	2.15
295	Falcon	5.25	5.20	5.20
365	F. Farmer	.21	.20⅞	.21
1500	Fabiken	.06½	.06	.06½
1500	Fed Kirk	.07¼	.07	.07¼
100	Fernland	.11	—	—
300	Ford "A"	22⅜	22¾	22¾
1500	Francoeur	.32	—	—
25	Gat Pow	12⅛	—	—
10	Gat P	89⅜	88½	89⅜
4700	Gillies	.09¼	.09¼	.09½
1000	Glenora	.03½	—	—
1152	Gods Lake	.25	—	—
2000	Gold Eag.	.10	—	—
15	Gdyear	75	74¼	75
35	Gdyear P.	56	—	—
17000	Granada	.11¾	.10½	.11½
100	Gunnar	.55	—	—
1000	Halcrow	.02½	—	—
750	Halliwell	.06	—	—
6100	Hard Rock	1.86	1.80	1.80
6200	High Sar.	.21	.24	.24
335	Holling.	14½	—	—
26150	Home Oil	3.30	3.05	3.05
3500	Homest.	.23½	.23	.23
900	Howey	.29	—	—
343	Hud Bay Min.	34¾	—	—
1	Hur & Ed.	70	—	—
2	Imp. Bank	213	—	—
655	Imp. Oil	16⅞	16⅝	16¾
50	Imp. Tob.	16	—	—
50	Int. Met. Ind. "A"	7	—	—
42	Nickel	53¼	53	53¼
195	Int. Pete	26⅞	26½	26⅞
10	In. Util. "A"	9	—	—
2732	Jacola	.10	—	—
12400	Jellicoe	.12½	.12	.12
3443	J. M. Con.	.10	.09	.10
50628	Kerr Add	2.08	1.95	1.96
3600	Kirk L.	1.36	1.35	1.35
800	Laguna	.08¼	—	—
85	L. Shore	49¼	49	49¼
3950	Lam. Cont.	.02½	—	—
1524	Lamaque	6.20	6.00	6.20
6500	Lapa. Cad.	.47	.45	.47
122	L. Secord	13	—	—
1400	Lebel	.07	—	—
1700	Leitch	.83	—	—
56	Lob. "A"	24½	24	—
2250	Little Ll.	3.45	3.40	3.45
15	Lob. "A"	22½	—	—
545	Macassa	5.55	—	—
1916	Macleod	2.99	2.95	2.95
4400	Madsen	.52	.51	.51
500	Malartic	.59	.57	.57
500	Man. & Ea.	.01½	—	—
10	Map. Lf. Mil.	1.60	—	—
280	Massey	6¼	6⅛	6⅛
195	Massey P.	51½	50½	51½
91	McColl	6⅞	6¾	6⅞
800	McIntyre	55	54¾	54¾
3550	McKen.	1.26	1.22	1.26
685	McWatters	.68	.65	.67
950	Min. Corp.	1.85	1.84	1.84
500	Model	.42	—	—
500	Monarch Roy	.10	—	—
2765	Moneta	1.40	1.38	1.40
81	Moore	39¾	39½	39½
8	Moore "A"	167¼	—	—
20050	Morris	.20	.19	.19¼
15	Natl. Gro.	6½	—	—
55200	Naybob	.46¾	.43	.46¾
0700	Newbec	.07	—	—
1015	Nipiss	1.75	—	—
409	Noranda	81	80½	81
200	Nordon	.09	—	—
400	Normetal	.60	—	—
350	O'Brien	2.90	2.85	2.85
1400	Okalta	1.34	1.30	1.30
60	Quemont	.12	—	—
100	Red Crest	.09	—	—
2100	Reno	.33	.32	.32
2100	Roche	.09½	.09½	.09½
5500	Ronda	.28½	.27	.28
1	Royal Bank	188½	—	—
49	Royalite	41	—	—
35	Sag Pow P	105	—	—
400	St. Anth	.13	.12½	.12½
1310	San Ant	1.27	1.25	1.27
100	Sand Riv.	.16	—	—
200	Sheep Creek	.98	—	—
6427	Sherritt	1.27	1.22	1.26
5	Simp. "A"	11¾	—	—
70	Simp P. xd	87	—	—
710	Siscoe	1.45	1.42	1.42
500	Olga	.02	—	—
600	Omega	.45	—	—
1700	Or Crush	1.75	1.60	1.75
200	Or Cr P	5½	—	—
1940	Oro Plata	.47	.42	.47
6500	Pacalta	.09¼	.09	.09
30	Page Her	104	103½	104
3527	Pamour	4.40	4.35	4.40
50	Pantepec	7	—	—
3000	Partanen	.06¾	.06½	.06½
1430	Paymaster	.39	—	—
100	Perron	1.64	—	—
500	Peterson	.00¾	—	—
2040	Pick Crow	5.25	5.20	5.20
220	Pioneer	2.70	—	—
1000	Powell	2.25	2.24	2.25
3450	Preston	1.63	1.61	1.63
100	Sladen	.70	—	—
2000	Clave L	.09	.08	.08
1000	Spy Hill	.03	—	—
12898	Stadacona	.62½	.61½	.62
746	Sigma	6.40	6.25	6.25
25	Stl of Can.	75¼	75	75¼
65	Stl of Can P.	71¾	71½	71¾
3300	Straw L	.09¼	.09	.09¼
1000	Sud Cont	.12¼	.12	.12
100	Sullivan	.94	—	—
1650	Sylvain	3.50	3.45	3.50
20	Tramblyn	11¾	11½	11½
350	Teck H.	4.40	4.35	4.35
1000	Texas	1.23	—	—
1	Tto Morg	106	—	—
900	Uchi	1.55	1.51	1.52
25	UN Gas	13	—	—
2000	United Oil	.13	—	—
560	Unit Stl	6	—	—
1150	Ventures	5.55	5.50	5.50
1577	Waite Am.	7.65	7.55	7.65
155	Walker	49¼	49	49¼
23	Walker P.	20	—	—
3500	Wendigo	.14½	.14	....
500	Westflank	.07	....	....
2269	Waite A. (droits)	.16	....	....
1000	W. Turner	.06½	.06	....
35	Weston	11¾	—	—
1500	Wiltsey	.08	.07½	.07½
1000	Wood Cad	.18	—	—
3215	Wri Harg	8.45	8.40	8.45
	CURB			
14000	Brett	.02¼	.02	.02
20	Can Bud	4¼	—	—
20	Can Vin	13½	—	—
300	Cdn Marc	1.00	.95	.95
377	Con Pap	6⅝	6½	6⅝
2100	Dal Oil	.55	.50	.50
75	Dom Brdg	35½	35	35½
5400	Foothill	1.09	1.00	1.00
20	Ham Brdg	6	—	—
50	Ham Brdg P	32	—	—
500	Nat S Car	59	58½	58⅞
915	Nat S Car—droits	8¼	8⅛	8¼
263	Nat S Car (Fr.)	1.25	1.15	1.25
500	Oil Selec	.02½	—	—
850	Pend Or	1.73	1.66	1.73
225	Shawinigan	21¾	21½	21¾
1500	Temisk	.08½	.08	.08½
25	Unit F. T. P.	41	—	—

Total, 549,000 actions.

Mines non inscrites

Cours fournis par Burke, Dansereau & Co. Reg'd., 222 ouest, rue Notre-Dame.

	Offre	Dem.
Abbeville	—	10
Albany River	21	23
Algold	—	20
A lly Gold	—	1½
Amos Cadillac	2¾	3½
Area	7	8½
Athona (old)	6½	7½
Barber Larder	12½	13½
Benard Cadillac	—	10
Big Master	4	4½
Bilmac	8	10
Brown Bousquet	1	2
Brown Cadillac	—	1½
Cadillac Exp.	6	6½
Can. Pandora	2½	3½
Capital Rouyn	2	2½
Central Duverny	10½	12
Century Mining	—	20
Cheminis	7	8
Chibmac	3	4
Continental Kirkland	12½	14
Crow Shore	8	10
Cuniptau	3	3½
Dempsey Cadillac	—	2
De Santis	36	38
Devon Gold	—	26
Dorval (Unités)	—	8.00
Dunlop Consolidated	2	3
East Rouyn	—	17
Elmos	30	32
Frontier Red Lake	3	4
Garnet Long Lac	1	2
Golden Gate	28	30
Hiawatha	—	70
Hudson Patricia	1	—
Hugh Pam	9½	10½
Hutchison Lake	3	[illegible]
Kenricia	28	30
Kewagama	8½	10
Lacoma	2¼	3
Lafayette	1	2
Lake Dufault	63	64
Lake Geneva	13	15
Lake Hill	—	1½
Lake Rowan	9	11
L. L. Lagoon	4	6
Leroy Mines	—	1½
Louvre	3½	5
Magnet Consolidated	52	54
Magnet Lake	12	13
Martin Bird	15	16
Melba	3½	4½
Moffatt Hall Old	1	2
Moffatt Hall New	3½	4
Mooshla	5½	6
Mesher Long Lac	19½	21
Norbeau	67	70
Norlake	2	2½
Obalski	5½	6½
Oklend	20	22
O'Leary Malartic	2½	3½
Opemiska Copper	7	8
Oriole	4	4½
Orpit	12	13
Pan Canadian	9	10
Pascalis	34	3[illegible]
Plains Pete	1.00	1.10
Payore	4	5
Porcupine Lake	8	10
Polaris	46	49
Pontiac Rouyn	13	14
Proprietary	1.85	2.00
Que Eureka	3	2¾
Quebec Manitou	12½	13½
Rand Malartic	31½	33½
Red Gold	7	9
Ribago New	3¾	4½
Routhier Cadillac	—	4
Rouyn Reward	4	4½
Rubec	1¾	2½
Sachigo River	9.00	10.00
Seguin Rouyn	—	1½
Siscoe Extn Gold	3	3¾
Shenango	15	17
Smelters Gold	2	2¾
South Malartic	—	9
Springer Sturgeon	9	10
Tiblemont Island	4	5
Tonawanda	2	2½
Upper Canada	54	56
Valdor Minerals	90	1.10
Warren Mac	—	10
Wawbano	2	2½
Wells L. L.	12	14
West Red Lake	1	2
Westwood Cadillac	7	8
Westside Long Lac	1	2
Whitehorse	2	3
Woco	17½	18½
Young Davidson	30	32

Investment Trusts

Cours fournis par Abbott, Proctor & Paine de sources sûres.

	Offre	Dem.
xBritish Type Investors	16	21
xBoston Trust	16.49	17.64
Can.-Amer. Tr. 2nd Series	3.50	4.00
Can. Int'l Tr. "Modified"	5	6
Commonwealth Int'l Corp.	3.06	3.36
xCumulative Trust Shares	4.80	4.90
xFundamental Inv. Inc.	17¾	18⅞
xFundam. Tr. Sh. Ser. "A"	5.10	5.20
xFundam. Trust Shares "B"	4.50	—
xIndependence Trust	2.55	—
xQuarterly Income Shares	11⅛	12
xUnited Fixed	2.40	—
xUnited Insurance Trust	⅞	—
xUnited N. Y. Bank Trust	1⅜	—
xMass. Inv. Trust	21.60	23.23
xSupervised Shares	10.24	11.13
United Bond & Share	10	12½
AMERICAN DEPOSITOR CORP.		
xNew Corporate T. S. Acc.	2.84	2.88
xNew Corporate T. S. Dist.	2.34	2.38
xOld Corporate Trust Sh.	2.44	2.48
CALVIN BULLOCK ISSUES		
Canadian Investment Fund	3.95	4.35
xNation Wide Sec. "B"	3.65	3.75
xNation Wide Sec. Voting	1.33	1.35
xU. S. Elec. Lt & Pow. "A"	14½	14⅞
xU. S. Elec. Lt. & Pow. "B"	2.12	2.20
xU. S. Elec. Lt. & Pow. Vot.	.92	.95
DISTRIBUTORS' GROUP INC.		
xNorth Amer. Tr. Shs. 1953	2.33	2.36
xNorth Amer. Tr. Shs. 1955	2.78	2.81
xNorth Amer. Tr. Shs. 1956	2.73	2.76
xNorth Amer. Tr. Shs. 1958	2.54	—

x—En monnaie américaine.

OBLIGATIONS INTERNATIONALES

Cours fournis par Abbott, Proctor & Paine, membres du New York Stock Exchange, 201 ouest, rue Notre-Dame, Montréal.

1.45 H. P.M.

Serbie 4 p.c. 197 2	76⅞	76¾
Australie 5 p.c. 1955	99⅞	100
Belgique 6½ p.c. 1949	106⅞	107
Belgique 6 p.c. 1955	104¾	106
Bolivie 7 p.c. 1958	3⅞	4½
Brazil 6½ p.c. 1957	10	10⅞
Brésil 7 p.c. 1952	9½	10
Brésil 5 p.c. 1951	14¼	14¾
Brisbanne 5 p.c. 1958	96½	98
Bu. Aires 6 p.c. 1961	55	78
Chili 6 p.c. 1961	18	18½
Colombie 6 p.c. 1961	22	22¼
Canada 5 p.c. 1952	111½	111¾
France 7½ p.c. 1941	106⅛	117½
France 7 p.c. 1949	108½	113⅜
Allemagne 5½ p.c. 1965	20¼	21½
Haiti 6 p.c. 1952	74	75
Italie 7 p.c. 1951	72¾	73
Japon 5½ p.c. 1965	60½	61½
Medellin 6½ p.c. 1954	11½	12
Milan 6½ p.c. 1952	54½	55
N.-G. du Sud 5 p.c. 1957	98½	99½
Parana 7 p.c. 1958	8½	9½
Pérou 6 p.c. 1960	10⅛	10⅝
Pologne 6 p.c. 1940	35	37½
Pologne 7 p.c. 1947	45	50
Rio de Jan 6½ p.c. 1959	6¾	6¾
Rio de Jan 6½ p.c. 1953	6½	6¾
Rio G. do S. 6 p.c. 1969	7⅞	8
Rome 6½ p.c. 1952	67¾	69
San Paulo 7 p.c. 1940	18⅞	19⅞

Les métaux à Montréal

Voici les cours des métaux pratiqués f.a.b. Montréal les 100 livres en lots de 5 tonnes: cuivre électrolytique, 11.70; étain, 49.35; plomb, 44.45; zinc, 4.30; antimoine, 15.00.

New York Stock Exchange

Cours fournis par Abbott, Proctor & Paine

	Ouv.	Haut	Bas	Clôt.
Adams Express	10	10¼	10	10¼
Air Reduction	60¼	60⅞	60¼	60¼
Allied Chemical	183¼	185¼	183	184
Allis-Chalmers	43	44⅝	42½	44½
Amerada Corp.	68¼	68⅝	68¼	68⅞
Am. Bank Note Co.	16	16	15⅞	15⅞
Am. Can.	98½	98¾	98⅛	98¾
Am. Car & F.	31⅞	32	31⅞	32
Am. & For. Power	3⅜	3⅜	3¼	3⅜
Am. Locomotive	26¾	27½	26¾	27½
Am. Mach. & Fdy	15	15	15	15
Am. Metals	36	36½	36	36½
Am. Power & Lt.	6⅝	6⅞	6½	6¾
Am. Radiator	16⅜	16⅝	16⅛	16½
Am. Rolling Mills	19⅜	20½	19⅝	19⅞
Am. Saftety Razor	14⅛	14¼	14⅛	14¼
Am. Smelting	48¼	48⅜	47¾	47½
Am. Steel Fdy	37⅛	37¾	37⅛	37¼
Am. Tel. & Tel.	152¼	156½	152¼	156
Am. Tob. "B"	89⅝	89⅝	89¼	89¼
Am. Waterworks	13⅞	14⅛	13¾	14⅛
Am. Wooden Pfd	41½	42¼	41½	42¼
Anaconda Copper	31⅝	32⅛	31¼	32
Armour	5½	5⅝	5½	5⅝
Atchison	38⅛	39½	38	38⅝
Atl. Coast Line	26½	27	26½	—
Atlantic Ref. Co.	22¾	23¼	22¾	23¼
Aviation Corp.	7⅞	7⅞	7⅞	—
Baldwin Loco.	15⅞	15⅞	15¼	16⅜
Baltimore & Ohio	7⅛	7¼	7⅛	7¼
Bendix	27	27⅝	26⅞	27¼
Best & Co. XD	51½	51½	51	—
Bethlehem Steel	72½	74¼	72½	74
Boeing Aircraft	30⅞	31¼	30⅞	31
Borden's Co	17	17⅛	17	17⅛
Borg Warner	29⅛	29⅝	29	29⅝
Briggs Mfg	27⅞	28	27⅞	28
Brook Man Tran	12¼	—	12½	—
Budd Mfg	7⅛	7⅜	7⅛	7⅜
Bullard Co	28¼	28¾	28¼	28¾
Bulova Watch	29⅛	29½	29⅛	29½
Burr Add Mach	17⅝	18	17⅝	18
Canada Dry	20	20	19¾	20
Canadian Pacific	5⅜	5½	5⅜	5½
Case J I	91¾	92	91¾	92
Caterpillar Tr.	46	46¼	46	—
Celanese Corp.	22¼	23	22¼	23
Cerro de Pasco	45½	45½	44¼	45½
Ches. and Ohio	35½	36	35½	36
Chrysler	76¾	77½	76½	77½
Columbia Carbon	90	90	89	—
Columbia Gas	7⅞	8	7⅞	8
Com. Credit	52½	52¼	51⅞	52¼
Com. Solvents	11⅞	12⅛	11¾	12⅛
Commw. Southern	1¼	1⅜	1¼	1⅜
Congoleum	28¼	28¼	27⅞	28
Cons. Edison	33	33¼	32¾	33¾
Cons. Oil	8¾	8⅞	8¾	8⅞
Continental Can.	40⅜	40¾	40⅜	40¾
Continental Oil	29⅞	29¾	29⅞	29¾
Corn Products	65¼	66	65¼	65½
Crown Cork	37½	38	37½	38
Crown Zeller	13⅜	13⅞	13⅜	13⅞
Crucible Steel	44	45⅞	44	45
Cuban Amn. Sug.	4¼	—	—	—
Deere & Co.	19⅜	19¾	19¾	19½
Delaware & H.	22½	22⅝	22½	22⅝
Delaware, L. & W.	7⅛	7⅜	7⅛	7⅜
Detroit Edison	116	118⅞	115	118⅞
Dist. Seag.	19¼	19¼	19	19¼
Dome Mines	33½	33⅛	33	33
Douglas Aircraft	71	71⅞	70¼	71
Du Pont	149	150½	149	150½
Eastman Kodak	182	—	—	—
Elect. Auto Lite	32⅜	33	32	32½
Elect. P. & Lt.	11	12⅜	11⅝	12⅜
El. P. & L. 7% pfd.	38½	40⅜	38½	40⅜
Elect. Et. Bat.	30¼	30½	30	30
Erie Railroad	17½	—	—	—
Fidelity Phoenix	34¼	—	—	—
Firestone Tire	23	—	—	—
Foster Wheel	28	29	28	28¾
Freeport Sulphur	26¾	—	—	—
Gen. Amn Tank	58½	—	58⅜	—
Gen. Baking	8⅞	—	—	—
Gen. Cigars	24	—	—	—
Gen. Electric	40⅝	41⅞	40⅝	41⅞
Gen. Food	39⅜	39⅞	39⅜	39⅞
Gen. Motors	47⅝	48¼	47½	47⅞
Gen. Ry. Sig	24⅛	24½	24	24½
Gillette S. R.	7½	7⅝	7⅜	7⅜
Glidden	22¾	23	22¾	23
Goodrich	23½	23½	23	23½
Goodyear Tire	34	35⅛	34	35
Great Northern Or.	14½	14⅞	14¼	14⅞
Great North. P.	27¾	28⅜	27½	28⅛
Grey Hound	18¾	19	18½	19
Hiram Walker	49	—	—	—
Houd. Her. "B"	15	15½	15	15½
Houston Oil	7⅝	7⅜	7⅝	7¾
Howe Sound	49⅛	49⅞	48⅞	49½
Hudson Motors	7⅝	—	—	—
Ill Central Ry	18¼	19⅛	18¼	18⅞
Ind Rayon	28	28¼	28	28⅛
Ingersoll Rand	115	—	—	—
Inland Steel	88	—	—	—
Inter. R Trans	7¾	8¼	7¾	8
Int Bus Machine	181⅞	—	—	—
Int Harvester	55½	55½	55⅜	55⅞
Int Nickel	53	53⅞	52¾	53⅞
Inter Paper Pfd	47¾	48¼	47	48¼
Int. Paper	13⅛	13⅞	12⅞	13⅞
Int. Tel. and Tel.	8⅞	9⅛	8⅞	9⅛
Johns-Manv.	101¼	102¼	101¼	102
Kenn. Copper	39⅝	40⅛	39⅝	39⅞
Kresge	21⅜	—	—	21⅜
Kroger Grocery	23	23¼	23	23¼
Lee Rubber	28⅝	29⅛	28⅝	29⅛
Libbey Owens	50⅞	51⅞	50⅞	51⅞
Liggett Myers B	103⅛	—	—	103⅛
Liquid Carbonl	18	—	—	18
Loews Theatre	48½	48⅞	48⅝	48⅞
Lorillard Co	22¼	—	—	22¼
Louis and Nash	53½	53½	52¼	52½
Mack Trucks	27	—	—	27
Marshall Field	14⅝	14⅞	14¼	14⅞
Mathieson Alkali	32¼	32¼	32¼	32¼
May Stores	46½	46½	46½	46⅞
McIntyre Porc.	54½	—	—	54½
McKees. Tin	16⅛	16¾	16⅛	16¾
Mis. K. and T. pd.	8⅞	—	—	8⅞
Mont. Ward	49⅛	50⅜	49⅞	50¼
Murray Corp.	7⅞	8	7⅞	8
Nash Kelv.	9	9¼	9	9¼
Nat. Biscuit	24⅜	24⅜	24¼	24⅜
Nat. Cash Reg.	25	25	24⅞	24⅞
Nat. Dairy Prod.	12⅞	12⅞	12⅞	12⅞
Nat. Dist.	26⅜	26⅞	26¼	26⅞
Nat. Power and Lt.	8⅞	8⅞	8½	8⅞
New York Cent.	19⅝	20⅛	19⅝	20⅛
New York N H	1	1⅛	1	1⅛
North Amer Co	24	24⅞	23⅞	24⅞
North Am Avia	17⅜	17⅜	17⅛	17⅜
North Pacific	12⅞	13⅛	12¾	13⅛
Ohio Oil	9½	9⅝	9⅜	9½
Otis Elevator	24⅞	24⅞	24¼	24¼
Owens Bottle	68	68	67½	67¾
Pac Gas & Elect	29¼	29¾	29¼	29¾
Pacc Lighting XD.	44	44	43½	44
Packard Motors	4¼	4⅜	4⅛	4⅜
Paramount Pub	12½	12⅞	12¼	12½
Pennsylvania R. R.	21⅞	22⅜	21⅞	22⅜
Penny Stores	78¾	79	78¾	79
Phillips Pete	40⅝	40⅝	40⅜	40½
Pressed Steel Car	13½	13¼	13	13¼
Proctor & Gamble	55½	55¾	55½	55⅞
Public Ser Cor.	34½	35	33½	35
Pullman	36½	37	36½	37
Pure Oil	10	—	—	10
Pur. Bakeries	13¼	—	—	13¼
Radio Corp	7⅜	7⅜	7⅜	7½
Radio 1st Pfd	65½	—	—	65½
Remington R	15¼	15½	15⅛	15½
Republic I. & S.	22½	23¼	22½	23¼
Reynolds "B"	33½	33⅞	32¾	33⅞
St. Joseph Lead	42½	42¾	42½	42½
Schenley Dist.	15⅞	16	15⅞	16
Seaboard Oil	21½	—	—	21½
Sears Roebuck	71⅜	71½	71¼	71⅜
Shell Union	13⅞	—	—	13⅞
Simmons Bed	30¼	31¼	30¼	31¼
Socony Vac.	13⅛	13⅜	13⅛	13⅜
South Col. Ed. xd	24½	—	—	24½
Southern Pacific	18⅞	19¼	18⅞	19¼
Southern Railway	20	20⅜	20	20⅜
South Rail pfd	28⅝	29⅞	28⅝	29⅞
Sperry Corp	45⅜	46½	45⅜	46⅜
Standard Brands	7	7	6⅞	6⅞
Standard G. & El.	3⅞	4	3⅞	4
Stand. Oil Ind.	28⅜	28⅜	28	28
Stand. Oil N.J.	50½	51	50½	51
Stand. Oil Cal.	28⅛	28¼	28	28¼
Studebaker	8⅜	8⅜	8⅛	8⅜
Swift & Co.	19½	19⅞	19½	19¾
Texas Corp	46⅞	47¼	46⅞	47¼
Texas Gulf Sulp	32¼	—	—	32¼
Texas Pacific Land	8⅞	—	—	8⅞
Timken Roller	49½	49½	49¼	—
Trans. W.A	9⅛	—	—	9⅛
Tri-Continental	3¼	3⅜	3¼	3⅜
Twentieth—C.F.F.	23¼	23½	23¼	23½
Twin City	3½	—	—	3½
Underwood Elliott	64	—	—	64
Union Bag XRts	10⅞	—	—	10⅞
Union Car & Car	88	89	88	88¾
Union Pacific	96	96½	96	96½
Un. aircraft Corp.	38⅞	39¾	38¾	39
Un. Airline & Tran.	12¼	12⅜	12⅛	12¼
United Cab	60½	61	60	61
United Corp.	3¼	3¼	3¼	3¼
Un. Corp. pfd	35½	36⅞	35½	36⅞
United Fruit	67¼	67½	67⅛	67½
Un. Gas Imp.	12	12½	11⅞	12½
U. S. Gypsum	106½	106¾	106½	106¾
U.S. Pipe & Foun.	42⅜	43⅜	42⅜	43⅜
U.S. Rubber	46⅞	47⅜	46⅞	47⅜
Do pfd	99½	100	99¼	100
U.S. Smelters	57⅞	59	57½	59
U.S. Steel	64⅞	66	64	65⅞
Do pfd	118	118	117¾	117¾
Vanadium Steel	28	28¼	28	28¼
Warner Bros.	5⅝	5⅝	5⅝	5⅝
West. Union Tel.	23	24	23	24
Westinghouse	111¼	113⅜	111	113¼
West. Air Brake	28⅞	29¼	28⅞	29¼
Woolworth Co.	49¾	50	49¾	49¾
Yellow Cab	19½	20½	20	20
Youngstown S. & T.	50¼	51⅜	50⅛	50⅛

Marché des provisions

Le tableau suivant indique les prix de gros des produits alimentaires vendus en petite quantité aux détaillants:

Beurre.—No 1 en tinette, 23½c, en pains d'une livre, 24c; No 2, un cent de moins que le No 1.

Oeufs.—A la douzaine, en boîtes de carton, No 1 gros, 35c; A-gros 30c; A-moyens 27c; A-poulettes 26c. (Les oeufs libres se vendent deux cents de moins la douzaine que les oeufs en boîte).

Volailles.—Poulets nourris au lait, qualité "A", 27c la livre; chapons, sélectionnés "A", Lac Brome, 30c; dindes "A", 26-27c; poulets de gril "A" nourris au lait, 30c; canards "A", 27c. La qualité "B" se vend deux cents de moins que la qualité "A", et la qualité "B" trois cents de moins que la qualité "B".

Lard.—En barils, 8½c la livre; en boîtes de 1 livre, 9c; en chaudière de 20 livres, 9½c; en chaudière de 60 livres, 9c.

Bacon.—Côté No 1 de choix, 28c; No 2, 23c; tranché (avec couenne), No 1, [illegible]; No 2, 26c; tranché (sans couenne), 30c.

Jambon.—No 1, 26c; No 2, 25c; No 1 de choix, 28c; pique-nique No 1, 17½c; ordinaire, 16½c.

Porc.—Epaule, 16½c; longe, 20c; pattes, 20c. Cochons entiers, 14c; truies entières, 12½c.

Le Japon se prétend inutilement menacé

Tokio, 19. (P.A.)—"Le Japon s'inquiète sérieusement des projets américains d'expansion navale et il craint que l'établissement de bases aériennes et sous-marines dans les îles du Pacifique ne soit que la préparation d'une attaque à longue portée", révèle aujourd'hui un porte-parole de la marine.

"Fortifier Guam (île située à 1,500 milles du Japon) équivaudrait, dit-il, à pointer un canon contre la porte d'un voisin. Cela parait bien inutile étant donné notre politique de non-agression. Nos îles du Pacifique ne sont pas d'ailleurs fortifiées. Il est évident, conclut-il, que notre marine n'est pas assez forte pour aller attaquer de l'autre côté du Pacifique".

Liggett & Myers Co.

New York, 19. — Le bénéfice net de la Liggett & Myers Company s'est traduit par $20,560,884 ou $6.08 l'action en 1938 comparé à $21,375,560 ou $6.34 l'action l'année précédente. La compagnie a déclaré un dividende de $1 par action, payable le 1er mars.

OBLIGATIONS

(Cours compilés à 11 heures par l'Investment Dealers Association of Canada: ils ne sont donnés qu'à titre indicatif.)

	Off	Dem
Dominion du Canada:		
2½ p.c. 15 oct. 1939	100⅜	101¼
2½ p.c. 15 nov. 1944	102¼	103¼
3 p.c. 1er juin 1955	99½	100½
3 p.c. 1er juin 1958	98⅞	99⅞
3¼ p.c. 15 nov. 1951	102¼	103⅛
3 p.c. 1er juin 1953	98½	99½
3¼ p.c. 15 nov. 1951	102⅞	103⅞
3½ p.c. 5 oct. 1944-49	104½	105½
3¾ p.c. 1er juin 1949	103½	104½
4½ p.c. fév. 1946	112¼	113¼
4½ p.c. fév. 1948-58	112⅛	113⅛
4½ p.c. 1er nov. 1949-59	112½	113½
5 p.c. 1er nov. 1941	108⅞	109⅞
5 p.c. 15 oct. 1943	112¾	113¾
Garantie du Dominion:		
C.N.R. 3 p.c. 1944	104	105
C.N.R. 3 déc. 1945-50	99¾	100⅝
C.N.R. 4½ p.c. 1956	116	117
C.N.R. 4½ p.c. 1951	114¾	115¾
C.N.R. 5 p.c. 1949-69	119	120½
C.N.R. W.S.S.S. 5 p.c. 1949-60	119	121
Port de Montréal 5 p.c. 1949-60	119	121
PROVINCES ET MUNICIPALITES		
Provinces:		
Alberta 4 p.c. 1954	54	58
Col. Ang. 5½ p.c. 1945	100	103
Col. Angl. 4½ 1953	97	100
N.-Brunswick 3 p.c. 1951	92½	94
Nv.-Ecosse 4½ p.c. 1960	111	113
Ontario 4 p.c. 1962	108½	110½
Ontario 4½ p.c. 1949	111	113
Prov. de Québec 3¼ p.c. 1949	99	100½
Prov. de Québec 3 p.c. 1951	96½	98
Ile du Pr.-Ed. 3 p.c. 1945	99	101
Prov. de Sask. 4 p.c. 1954	60	63
Prov. de Sask. 4½ p.c. 1951	76	80
Municipalités		
Cité de Calgary 5 p.c. 1945	83	88
Cité d'Edmonton 5½ p.c. 1947	81	85
Cité de Montréal 4½ p.c. 1971	99¾	101½
Cité de Québec 4½ p.c. 1950	102	104
Cité S.-Jean, N.-B. 4½ p.c. 1971	104	106
Cité de Toronto 4½ p.c. 1945	109½	111½
Cité de T.-R. 4½ p.c. 1956	100½	102½
Cité de Vancouver 4½ p.c. 1963	84	89
Cité de Winnipeg 4½ p.c. 1960	89	92
Corp. Métrop. 4½ p.c. 1962	99½	101½
Do 4 p.c. 1947	96	100
TRANSPORTS		
Can. Atlantic 4 p.c. 1955	95	97½
C.P.R. 3 p.c. 1945	88	90
C.P.R. 5 p.c. 1954	99½	101½
C.P.R. 4½ p.c. 1946	99	102
C.P.R. 6 p.c. 1942	103½	105½
C.P.R. 4½ p.c. 1944	93½	95½
C.P.R. 3½ p.c. 1951	88	90
C.P.R. 4 p.c. perp.	81½	83½
C.P.R. 4½ p.c. 1960	92½	95
C.P.R. 4 p.c. 1949	91	93
Can. Steamship 5 p.c. 1957	81½	84
SOCIETES		
Services publics:		
Ass. T. and T. 5½ p.c. 1955	76	78
Avalon Tel. 4½ p.c 1958	100	103
Beauharnois 5 p.c. 1973	103½	—
Beauharnois 5 p.c. 1978	98½	100½
Bell Tel. 5 p.c. 1955	110	113
Bell Tel. 5 p.c. 1957	121	123
B.C. Power 4½ p.c. 1960	99¼	101¼
Calgary Power 5 p.c. 1960	103	105
Calgary Power 5 p.c. 1964	101¼	—
Cedar Rap Power 5 p.c. 1953	114½	117
Can. North Pow. 5 p.c. 1953	103	105
Dom. Gas and E. 6 p.c. 1945	92	94
East Kootenay 7 p.c. 1942	98½	100
For. Power Sec. 6 p.c. 1946	47½	—
Gatineau Power 5 p.c. 1956	104½	106½
Gat. Pw (ex-droits) 5 p.c. 1949	103	104
Great Lakes Pow 4½ p.c. 1959	99½	102¼
Havana Elec. 5 p.c. 1952	37	41
Int. Hydro Elec. 6 p.c. 1944	78	80
Inter. Power 6 p.c. 1955	98½	101½
Inter. Power 5 p.c. 1957	96	98½
Inter. Power 6½ p.c. 1957	99	102
Maclaren 5½ p.c. 1961	103½	105½

	Offre	Dem.
McLaren P. 1984. 5½ p.c. 1964	104¼	106¼
Mont. Is. 5½ p.c. 1957	104½	—
M.L.H. and P. 3½ p.c. 1956	105	107
Id. 3½ p.c. 1963	102	104
Id. 3½ p.c. 1973	101	103
Mtl. Tramway 5 p.c. 1955	70½	73
Mont. Tram. 4½ p.c. 1955	67	70
Mont. Tram. 5 p.c. 1941	97½	99½
Nfld L. & Pow 4½ p.c. 1956	101	103¼
Nfld L. & Pow 5½ p.c. 1971	104	—
N.S.L. & P. 4 p.c. 1957	100½	—
Ottawa L. H. & P. 4 p.c. 1957	103	106
Ottawa Val. Pow. 5½ p.c. 1970	105	—
Power Corporation 5 p.c. 1957	103	—
Power Corp. 4½ p.c. 1959	101	103
Saguenay Pow 4¼ p.c. 1966	105¼	107¼
Saguenay ... 5½ p.c. 1953	100	103
Shaw. W. and P. 4 p.c. 1961	103	105
Shaw W. and P. 4½ p.c. 1970	104½	106½
United Sec. 5½ p.c. 1952	59	63
Union Gas. 4½ p.c. 1950	101	104
Winnipeg Elec. 4½ p.c. 1960	102	105
Win. Elec. 4 p.c. 1965 "A"	62½	65
Win. Elec. 4 p.c. 1965 "B"	45½	47½
Industrielles:		
Abitibi P. & P. 5 p.c. 1953	61¼	63½
Acadia Sugar 4½ p.c. 1955	102	—
Alb. Pac. Grain 6 p.c.	83	86
Atl Sugar 4 p.c. 1951	100½	—
Brown Co. 5½ p.c. 1946	45	47¼
Brown Co. 5½ p.c. 1950	40½	45
B A Oil 4 p.c. 1945	102⅜	105
Can Canners 4 p.c. 1951	101	103
Can. Cement 4½ p.c. 1951	103½	105½
Can. Int. Paper 6 p.c. 1949	99½	101½
Can. Loco 5 p.c. 1953	54	58
Can. P & P. Inv. 5 p.c. 1958	75	—
Can. Vickers 6 p.c. 1947	99½	101½
Cons. Paper 5½ p.c. 1961	47½	49¾
Cumb Rail and Coal 6 p.c. 1940	101	103
Dom. Coal 4½ p.c. 1940	102⅜	104¼
Dom Steel & C. 6½ p.c. 1955	100½	102½
Dom. Tar. 4½ p.c. 1951	103½	105½
Dom Textile 4½ p.c 1955	106	108
Donnacona P. 6½ p.c. 1946	74½	77
Dryden 6 p.c. 1949	95	98
East Dairies 6 p.c. 1949	42	45
Famous Players 4½ p.c. 1951	100	102
Fed Grain 5 p.c. 1949	82	85
Fraser Co. 6 p.c. 1950	99	101
Gen. Steel Wares 4½ p.c. 1952	97½	100
Great Lakes Pap. 5 p.c. 1950	85	87½
Gr. Brit and Can. 4½ p.c. 1959	70¼	—
Gypsum L. and P. 3½ p.c. 1943	99½	102
Int. P and Nfld 4½ p.c. 1968	100	102
Id. 5 p.c. 1968	102	—
Kingston Elv 6 p.c. 1950	101¼	103¼
Lake St. John 5 p.c. 1961	56	59½
Lake St. John 5½ p.c. 1961	91½	94½
Massey Harris 5 p.c. 1947	101½	—
Maple Leaf Milk. 5½ p.c. 1949	46	49
McColl Fron. 4¼ p.c. 1949	100	102
McCormick 4 p.c. 1953	88	91
Mersey Paper 6 p.c. 1949	96½	99¼
Min. and Ont. Pap. 6 p.c. 1950	35¼	37½
Mtl Dr Docks 6 p.c. 1950	82½	85
N. S. Steel Coal 3½ p.c. 1953	79½	81½
Price Bros. 5 p.c. 1957	98	100
Id. 4 p.c. 1957	98	101
Prov Paper 5½ p.c. 1947	102	104
Reliance Grain 4½ p.c. 1952	87	91
Regent Knitting 4 p.c. 1952	84	87
Restigouche 6 p.c. 1948	97	100
Rolland Paper 4¾ p.c. 1951	102	—
Smith Howard 4½ p.c. 1951	103½	105½
Steel of Canada 6 p.c. 1940	107¼	—
United Amus. 5 p.c. 1956	98	101
Western Grain 6 p.c. 1959	28	31
Ir 5½ p.c. 1949	94	98
Wabasso Cotton 4½ p.c. 1951	96½	99½
Immeubles:		
Alexander Bldg 6 p.c. 1947	34	37
Acadia App. 6 p.c. 1939	39	43
Dom Square 6 p.c. 1948	48	51
Gleneagle Inv. 5 p.c. 1944	63	—
Godfrey Realty 4 p.c. 1952	40	44
Mayor Bldg 6½, 8¼ p.c. 1942	39	44
Mont. Appt 5½ p.c. 1948	64	70
Ogilvy Realty 5½ p.c. 1951	64	68
Queen's Hotel 6 p.c. 1947	74	—
Rail Exch Bldg 6½ p.c. 1942	34	—
Sherbrooke St. 3½ p.c. 1952	42	—
St. Cat. St. R. 3-3½-4 p.c. 1957	42	46
Wilder Realty 6½ p.c. 1940	48	—
Windsor Hotel 6½ p.c. 1943	64	—
Id. 6 p.c. 1947	23	—
Id. 4½ p.c. 1953 (nouv.)	50	—

PRODUITS AGRICOLES

Le beurre fléchit un peu ce matin

Le marché de Montréal subit l'influence du marché de Londres.

Les prix du beurre ont légèrement fléchi aujourd'hui au Canadian Commodity Exchange; ceci dépend du fait que le marché anglais s'est tranquillisé quelque peu récemment. Les offres sont un peu plus pressantes, quoiqu'elles ne soient pas encore considérables et la demande d'autre part a légèrement diminué. Le beurre de la province de Québec cotait 22½-22¾ cents la livre au comptant, en regard de 22⅝-22¾ cents. Il n'y a pas eu de vente au comptant, en transit ou à terme. Les contrats à terme de janvier, février et mars cotaient 22¼-22¾ cents.

On offrait pour le fromage blanc et coloré de l'Ontario 12 cents la livre; il n'y a pas eu de vente dans cette section. Les gros oeufs de la catégorie "A" n'ont pas changé en regard de la dernière séance; les "A" moyens étaient offerts à 21¾ cents la douzaine, sujets à l'inspection de l'acheteur, et les "A" poulettes à 22 cents; 25 caisses de "A" moyens furent vendues à 21½ cents.

Les prix en clôture

En clôture au Canadian Commodity Exchange aujourd'hui les prix étaient comme suit:

BEURRE

Livraison immédiate:
No 1 du Québec, 92 points, 22½-22¾c.
No 2 du Québec, 38 points, 21¾-21⅞c.
Beurre de l'ouest, reclassifié, 38 points offert à 22c.
Marché à terme:
Janvier: 22¼-22¾c.
Février: 22¼-22¾c.
Mars: 22¼-22¾c.

FROMAGE

Blanc de l'Ontario: offre d'achat, 12c.
Coloré de l'Ontario: offre d'achat, 12c.

OEUFS

A-gros: 25c.
A-moyens, offerts à 21¾c, B.I.
A-poulettes: offerts à 22c.

FARINE, GRAINS ET MOULEES

BLE—	
Northern No 1	.71⅛
Northern No 2	.66½
Northern No 3	.65½
Orge CW No 3	.48½
Avoine CW No 3	.38
No 1 fourragère	.37
Blé du printemps, farine le pat.	5.05
Boulangerie	4.35
Farine de choix (nouvelle, blé hiver, en wagon)	2.00-3.00
En petits lots	3.00-3.20
Farine blanche de maïs, en wagon	4.10
En petits lots	4.40
Son	21.25
Gru	22.25
Middlings	24.25
Avoine roulée, en sac de 30 livres	2.45
Foin No 2, la tonne	10.00

VOLAILLES ET POMMES DE TERRE

Pommes de terre: Nouveau-Brunswick No 1, 80 livres, 1.05-1.10; Montagnes, No 1, 50 livres, .70-.72; Ile du Prince-Edouard, No 1, blanches, 1.20-1.25 les 90 livres; No 1, Montagnes, 1.30-1.35 les 90 livres.

Volailles: Poulettes 5 lbs. et plus gelées, au lait, A, .27; choisies B, .25; dindes, 12 livres et plus, .26; B, .26; chapons 6-8 lbs. et plus, A, .21; B, .19.

On s'attend à ce que les pommes de terre nouvelles soient mises sur le marché de Montréal d'ici une dizaine de jours. Jusqu'à présent les pommes de terre nouvelles n'étaient expédiées qu'à quelques maisons dont les clients étaient prêts à payer un prix assez élevé, mais les expéditions au wagon à la fin du mois seront à la portée de tous les magasins en général et le niveau des prix sera passablement plus bas. Les premiers wagons viendront d'abord de la Floride et ensuite de Cuba et des Bermuds.

La demande locale est actuellement satisfaite par les pommes de terre du Nouveau-Brunswick et un peu aussi par celles de l'Ile du Prince Edouard qui ont été envoyées ici avant la fermeture de la navigation.

Les tubercules de la province de Québec sont vendus en grande partie dans la région de Québec et les quantités qui parviennent à Montréal ne sont pas assez importantes pour faire un marché.

Cette vente d'avions au Japon est démentie

East Hartford, Conn., 19. (U.P.)—La compagnie "United Aircraft" nie aujourd'hui qu'elle ait vendu des avions au Japon depuis le 1er juillet 1938. C'est à cette date que le secrétaire d'Etat Cordell Hull a demandé à tous les fabricants de matériel de guerre des Etats-Unis de ne plus envoyer d'armements aux nations qui bombardent des populations civiles. La semaine dernière, le secrétariat d'Etat a prétendu que l'"United Aircraft" était la seule firme qui n'avait pas accédé à la demande de M. Hull.

SAINT-AUGUSTIN PORTNEUF

—Dans notre paroisse, les naissances se sont chiffrées à 35, l'an dernier, les mariages, à 8 et les décès à 27, dont 4 enfants. Il y avait ici 1,382 âmes. Il y a eu 1,200 communiants, 227 enfants fréquentent les écoles de la paroisse.

—M. Gaudiose Julien a été élu marguillier en remplacement de M. Philias Meunier.

—M. et Mme Alphonse Drolet, de Québec, chez M. Cléophas Thibault.

—M. et Mme Wilbrod Couture, de Québec, chez M. et Mme Eleusippe Couture.

—M. Robert Côté et son fils, Jean, chez M. et Mme Joseph Côté.

—M. G.-Raymond Hamel, chez M. et Mme Narcisse Hamel.

—Garde Auclair, de Noranda, chez M. et Mme Antoine Langlais.

—Garde Cécile Jobin, de Montréal, chez sa mère, Mme J. Jobin.

—Chez le Dr et Mme Lucien Petitclerc, Mme Albert Petitclerc, de S.-Tite-des-Caps, et Mlle Marcelle Petitclerc.

—MM. Albert et Gaston Cholet, de Québec, chez M. et Mme Eleusippe Couture.

—Sont venus chez M. Joseph Drolet: M. et Mme Guy Descarreaux (Laurentia Drolet).

—Chez M. Gérard-R. Hamel: M. et Mme Olivier, de S.-Joseph, Lotbinière.

BERTHIERVILLE

—M. et Mme René Pomerleau, de Québec, chez M. et Mme Lucien Ménard.

—Miles Yvonne et Antoinette Robidoux, à Montréal, chez M. et Mme Joseph Robidoux.

—Chez M. et Mme Louis-Joseph Bonin: l'abbé Hector Bonin, de L'Assomption; M. et Mme Albert Lasalle et leur fille, Thérèse, de Lanoraie; M. et Mme Georges Bonin, de Beauceville; le Dr et Mme Gabriel Bonin et leur fils, Pierre, de Montréal.

—Miles Juliette et Simone Guèvremont, de Joliette, les invitées de Mlle Annette Giroux.

—MM. Léo D'Aragon et Romuald Pagé, à Sorel.

—M. et Mme Zénon Laroche et leur fille, Ursule, à Lanoraie, chez M. et Mme Albert Laroche.

—M. et Mme Conrad Bonin et leurs enfants, de S.-Thomas, en visite chez M. et Mme Delphis Daragon.

—MM. Gérard Hétu, Camille Giroux et Marcel Gadoury, chez des amis à S.-Norbert.

—Mlle Louise Lavallée, de Montréal, passe quelques jours chez M. et Mme Joseph Sylvestre.

—Mlle Madeleine Casaubon, de S.-Rémi de Napierville, chez ses parents, M. et Mme Jules Casaubon.

—Mlle Micheline Denis, de Montréal, chez M. et Mme Joseph Denis.

—M. Adrien Chaput, à Sainte-Philomène, chez M. Adélard Coutu.

—M. et Mme Roger Ducharme, à Joliette, chez Mme Albert Ducharme.

—M. et Mme Rosario Chaput, à Lanoraie, chez M. et Mme Hildège Coulombe.

—Mlle Irène Sylvestre, de Montréal, et M. Gérard Sylvestre, de S.-Barthélemy, ont passé une quinzaine chez leurs parents, M. et Mme Pierre Sylvestre.

—Mlle Marie-Thérèse Daragon, à Montréal, l'invitée de ses cousines, Miles Germaine et Marcelle Maisonneuve.

—M. et Mme Onésime Paradis, de S.-Gabriel-de-Brandon, chez des parents.

—Mlle Marie-Jeanne Blais, de Shawinigan Falls, chez sa mère, Mme Joseph Blais.

Cours de Fermeture

	Offre	Dem.
Acme Glove	5	6
Acme Glove Pfd	—	80
Agnew-Surpass	9½	10
Agnew-Surpass Pfd	105	—
Alberta Pacific Grain	2¼	3⅛
Alberta Pac. Grain Pfd	—	24
Amalg. Elec. Pfd	30	40
Amalg. Elec.	—	2½
Anglo Can. Tel. Pfd	48½	50
Assoc. Brew.	16¼	16½
Assoc. Brew. Pfd	111	115
Assoc. Tel. & Tel. Pfd	—	37
Algoma Steel	13¼	13
Algoma Steel Pfd	67¾	69
Bathurst Paper "A"	8½	8¾
Bawlf N. Grain	1.00	1.75
Bawlf N. Grain Pfd	15	—
Bell Telephone	168	—
Brazilian	8½	8⅝
B.C. Power "A"	23¼	23⅝
B.C. Power "B"	2½	2¾
Bruck Silk	4	4½
Building Products "A"	16⅛	16⅝
Calgary Power	82½	—
Can. Cement	8⅝	8¾
Can. Cement Pfd.	98¾	98½
Can. Forgings "A"	12½	13
Can. Forgings "B"	10	—
Can. Northern Power	15⅞	16
Can. Steamship	2⅜	2½
Can. Steamship Pfd.	9½	10
Can Bronze	37¼	39
Can Bronze pfd	104	—
Can Car & Foundry	16¾	17
Can Car & Found pfd	33¼	33½
Can Celanese	13	13½
Can Celanese pfd	100	105
Can Celanese pfd—droits	17½	—
Can Converters	7	10
Can Cottons	65	—
Can Cottons pfd	102	—
Can Fairbanks pfd	100	—
Can Foreign Inv	7¼	10
Can Foreign Inv pfd	—	100
Can. Ind. Alcohol "A"	2¼	2½
Can. Ind. Alcohol "B"	2	3
Can. Locomotive	—	8
Can. Pacific Ry	5⅜	5½
Cockshutt Plow	7¼	7¾
Con. Smelting	54¾	55
Crown Cork	24	25½
Dist. Seagram's	19¼	19⅝
Dist. Seagram's pfd	84¾	—
Dom. Bridge	35¼	36
Dom. Coal pfd	16½	17
Dom. Glass	106	110
Dom. Glass pfd	—	150
Dom. Steel & Coal	11⅛	11¼
Dom. Tar	6¼	6¾
Dom. Tar pfd.	76	79¾
Dom. Textile	58	69
Dom. Textile pfd.	147	—
Dryden Paper	5¼	5½
Electrolux	14½	14¾
Enamel & Heating	—	2
Eastern Dairies	0.50	0.75
Foundation	10⅝	—
Gatineau Power	12	12½
Gatineau Power Pfd	89	90
Gen. Steel Wares	7¼	7½
Gen. Steel Wares pfd	75½	78
Goodyear Tire Pfd	57½	58
Gurd	5½	6
Gurd Pfd	105	108
Gypsum	5½	5¾
Hamilton Bridge	5⅞	6
Hamilton Bridge Pfd	31¾	—
Hollinger	14¼	14⅝
Holt, Renfrew	2	—
Holt, Renfrew Pfd	—	55
Howard Smith	12¼	13
Howard Smith Pfd	—	96
Hudson Bay	35	35½
Imp. Oil	16⅝	16⅞
Imp. Tobacco	15⅞	16
Imp. Tobacco Pfd	7⅞	—
Ind. Acceptance	31	31¼
Int. Bronze Powders	20	21½
Int. Bronze Powders Pfd	26	26½
Intercolonial Coal	—	50
Int. Hydro Elec.	8	—
Int. Nickel	53½	53¾
Int. Petroleum	27	27¼
Int. Power	13	—
Int. Power pfd	—	77
Jamaica Public Service	36	38
Jamaica P. S. pfd	130	—
Lake of the Woods	15¾	16
Lake of the Woods pfd	112	125
Lang and Son	12	13
Légaré pfd	—	10½
Lindsay	4	4½
Lindsay pfd	—	69
Laura Secord	12¾	13
MacKinnon Steel	2	—
MacKinnon Steel Pfd	62	80
Massey-Harris	6⅛	6¼
McColl-Frontenac Oil	6¾	7
Mitchell, J. S.	50	—
Mitchell, J. S. Pfd	112	—
Mont. Cottons	—	40
Mont. Cottons Pfd	—	101
M. L. H. & Power	30¼	30½
M. L. H. & Power Debs.	50	50¼
Mont. Loan	27	30
Mont. Telegraph	50	60
Mont. Tramways	67¾	70
National Breweries	42	42¾
Nat. Breweries Pfd	42	44
Nat. Steel Car	58¾	59
Nat. Steel Car (droits)	8⅜	8½
Niagara Wire	20	23
Noranda	80½	81¼
Ogilvie Milling	28	28¼
Ogilvie Milling Pfd	160	—
Ontario Steel Products	5	10
Ont. Steel Products pfd.	—	105
Ottawa Elec. R.	8½	—
Ottawa L. H. & Power	—	75
Ottawa L. H. & P. Pfd	99	100
Penmans	42	44
Penmans pfd	138½	—
Power Corp	11½	11¾
Price Bros	17¼	17½
Price Bros pfd	—	54½
Quebec Power	17	17½
Regent Knitting	3	4
Regent Knitting pfd	20	21½
Rolland Paper	—	11
Rolland Paper V T	9½	—
Rolland Paper pfd	97	—
Saguenay Power pfd	105	105¼
Shawinigan	21⅝	22
Sherwin Williams	14	14½
Sherwin Williams pfd	110	—
Simon H.	8½	—
Simon H. pfd	—	118
Simpsons pfd	—	90½
Southern Can. Power	12	13½
St. Lawrence Corp.	4	4¼
St. Lawrence Corp. pfd	14	14½
St. Lawrence Flour	18	22
St. Lawrence Flour pfd	—	125
St. Lawrence Pap. pfd	40	—
Steel of Canada	74½	75
Steel of Canada pfd	71½	72
Tooke pfd	—	12
Tuckett Tobacco pfd	160	—
United Steel	5⅞	6
Viau Biscuit	2⅞	3¼
Viau Biscuit pfd	48	55½
Wabasso Cotton	13	18
Western Grocers	105	—
Winnipeg Electric "A"	1.75	2
Winnipeg Electric "B"	1.75	2
Winnipeg Electric pfd	9	—
Weston	—	12½
Weston pfd	93	—
Zellers	8¾	9½
Zellers pfd	23	25
BANQUES		
Canadienne	164	165
Commerce	173	—
Montréal	216	218
Nova Scotia	300	302
Royale	188	190
CURB		
Abitibi	2⅜	2½
Abitibi pfd 6%	17½	18
Abitibi pfd 7%	31	—
Acadia Sugar	3	4
Aluminium	134	138½
Asbestos	110	112
B. A. Oil	22	22¼
Bathurst B	3	3¼
Beauharnois	3⅛	3¼
Belding Corticelli	—	100
Belding Corticelli pfd	135	—
Brew. Dist.	4⅝	5
B. C. Packers	12	13
Bright	6⅞	—
Bright pfd	78½	80
Can. N. Power pfd	108½	111
Can. & Dom. Sugar	28½	28¾
Can. Malting	34	34¼
Can. Starch	6¼	14
Can. Starch Pfd	105	—
Can. Vinegars	13¼	14
Cand. Brewing	1.50	1.70
Cand. Brewing Pfd	22	22¾
Cand. Dredge	21½	23
Cand. General Elec.	220	—
Cand. Gen. Inv.	8	—
Cand. Int. Inv.	224	—
Cand. Industries	—	90
Cand. Industries Pfd	—	56
Cand. Light	14	—
Cand. Marconi	1.00	1.05
Cand. P. & P. Inv.	.50	1.00
Cand. P. & P. Inv. Pfd	8¼	8½
Cand. Vickers pfd	—	41
Cand. Westinghouse	53	56
Catelli Macaroni	8	—
Catelli Macaroni Pfd	11	12
Celtic Knitting	1.00	—
City Gas & Elec.	65	—
Claude Neon	10	15
Comm. Alcohols	1.85	1.90
Comm. Alcohols Pfd	5	5½
Cons. Bakeries	16¼	18¾
Cons. Paper	6¼	6⅝
Cub Aircraft	2⅜	—
David & Frère A	13¾	16
David & Frère B	1.25	2½
Dom. Engineering	—	44
Dom. Oilcloth	32½	34½
Dom. Stores	5⅞	—
Donnacona A	5	5½
Donnacona B	4½	5
Eastern Dairies Pfd	4	4½
East Kootenay Pfd.	6	—
European Elec.	140	—
Eur. Elec. War.	.01½	—
Ford "A"	22⅞	23¼
Foreign Sec.	—	35
Fairchild Aircraft	5¼	5¼
Fleet Aircraft	9½	9¾
Fraser	14⅞	—
Fraser Voting Trust	16¼	16
Freiman Pfd	38	—
Goodyear Tire	72	76
Home & Ind. Bldg Pr	25	1.00
Inter City Baking	30	—
Inter Paints	2¾	3
Inter. Paints Pfd	11½	13
Inter. Utilities A	8⅛	—
Inter. Utilities B	.60	.75
Lake St. John	20	—
Lake Sulphite	2⅛	3
Loblaw Groc. A	22¾	—
Loblaw Groc. B	22	—
Macyaren P. & P	14⅝	15
McColl Front. Pfd	87	89
McKenzie Air	.75	.95
Maritime Tel. & Tel	16	—
Maritime Tel. & Tel Pfd	17	—
Massey Harris Pfd	51	—
Melchers	1.25	1.50
Melchers Pr.	6½	8½
Mitchell Robert	15⅝	16
Mont. Island Power	25	2.00
Mont. Ref. Stor.	1.00	—
Mont. Ref. Storage Pr.	13	—
Nova Scotia L. and P.	64¼	—
Nova Scotia S. and C. Pr.	106½	—
Page Hersey	101	104
Paton Man.	.05	.15

	Offre	Dem.
Power Corp. Pr.	105	[illegible]
Power Corp. 2 p.c. pr.	46	[illegible]
Prov. Transport	6¾	[illegible]
Québec Tel.	4¼	[illegible]
Reliance Grain	3	[illegible]
Sarnia Bridge "A"	5	6
Sarnia Bridge "B"	2	5
South. Can. Power Pfd.	107½	108
Thrift	10	—
Thrift Pfd.	50	—
United Amus. "A"	10	21
United Amus. "B"	9	—
United Dist.	70	—
United Sec.	6	8
Walkerville	1.30	—
Walker	48½	48¾
Walker Pfd.	19¾	20⅛
Weston	2	5
MINES		
Aldermac	.42	.44
Alexandria	.01	.01½
Algom	.10	—
Amm. Gold	.13	.16
Arno	.01	.02
Beaufor	—	.12
Big Missouri	.26	.27
Bouscadillac	.10	.12
Brazil Gold	.04	.07
Bulolo	37½	38
Cann Malartic	.97	—
Capitol Rouyn	.03¼	.03½
Cartier Malartic	.05¼	.06
Cent. Cadillac	.30½	.31
Cent. Patricia	2.50	—
Chibougamau	.28	.30
Dome	33½	33¾
Duparquet	.06	.07½
East Malartic	2.42	—
Eldorado	2.20	2.25
Falconbridge	5.25	5.30
Francoeur	.31½	.33½
Graham Bros	.03	.05
Insp Mining	.37	.41
J M Cons	.09½	.10
Joliet Quebec	.05	.05¾
Kirk Lake	—	1.36
Kirk Rand	.09	.10
Lake Shore	48½	49
Lamaque Cont	.02¼	.02½
Lebel Oro	.06½	.07½
Macassa	5.50	5.65
McKenzie	1.20	—
Montague	.06	.08
Murphy	.01½	—
McIntyre	54	54¾
Newbec	—	.10
O'Brien	2.85	2.90
Pamour	—	4.45
Pato	2.25	2.30
Pandora Cad.	.14	.15
Pend Oreille	1.67	—
Perron	1.62	—
Pickle Crow	5.25	5.35
Pioneer	2.66	—
Placer Dev.	14	14⅛
Premier	2.20	—
Preston	1.63	1.64
Quebec Gold	.06½	.10
Reward	.04	.04½
Ritchie	—	.04½
Shawkey	.03	.03½
Sherritt Gordon	1.25	1.30
Siscoe	1.43	1.45
Sladen Malartic	.70	—
Stadacona	.61½	.63
Sullivan	.90	.95
Sudbury	—	2.78
Sylvanite	3.40	3.55
Thomp. Cad.	.25	.27
Waite Amulet	7.55	7.65
Wood Cad.	.16	.19
Waite Amulet, droits	.15	.18
Wright Harg.	8.40	8.55
HUILES		
Anaconda	—	13
Anglo Can. Oil	1.25	—
Calg. Edmonton	2.25	2.30
Calmont	—	.60
Commonwealth	.25	.33
Dalhousie	.48	.60
Davies Petroleum	.43	.49
Firestone Pile	.90	1.06
Home Oil	3.10	3.15
Homestead	.22½	.25
Hunter Valley Oil	—	.15
Mayland Oil	.08	.11
Okalta	1.27	1.32
Pacalta	—	.08
Royalite	41	42

Rendement des valeurs

	Taux	Prix	Rend.
ORDINAIRES—			
Agnew Surpass	.60	10	6.00
Avec bonis 1937	.90	10	9.00
Assoc. Breweries	.80	16	5.00
Avec bonis 1937	1.05	16	6.56
Belding Corticelli	4.00	95	4.21
Bell Telephone	8.00	167¾	4.77
B. A. Oil	1.00	22⅝	4.42
B. C. Power "A"	2.00	23½	8.51
Build. Products	.70	16	4.38
Can. and Dom. Sug.	1.50	28¼	5.31
Can. Malting	1.50	35	4.28
Avec bonis 1937	2.00	35	5.71
Can. Nor. Power	1.20	16	7.50
Can. Vinegar	1.20	13⅜	[illegible]
Can. Bronze	1.50	39	3.85
Avec bonis 1937	2.25	39	5.77
Can. Cottons	4.00	67	5.97
Can. Gen. Electric	6.00	185	3.24
Can. Indust. "B"	6.00	222	2.70
Can Westinghouse	2.00	51½	3.88
Crown Cork	1.00	24	4.15
Distillers Seagrams	2.00	19⅜	10.32
Dominion Bridge	1.20	35	3.43
Dom. Glass	1.20	109	4.40
Dom. Textile	5.00	59	8.47
Electrolux	1.60	14¾	10.84
Ford of Can. "A"	1.00	22½	4.44
Imp. Oil	.50	16⅝	3.01
Avec bonis 1937	1.25	16⅝	7.52
Imp. Tobacco	.40	16	2.50
Avec bonis 1937	.62½	16	3.90
Ind. Accept. "A"	2.00	31	6.45
Inter. Coal	6.00	45	13.34
Avec bonis 1937	8.00	45	17.78
Int. Nickel	2.00	53	3.77
Avec bonis 1937	2.25	53	4.25
Int. Pete	1.50	26¾	5.60
Avec bonis 1937	2.50	26¾	9.30
Jamaica P. S.	1.75	36	4.86
Laura Secord	.80	14	5.71
Mont. Power	1.50	30½	4.92
Mont. Tram.	9.00	70½	12.81
Nat. Brew.	2.00	42	4.76
Nat. Steel Car	2.00	58½	3.42
Niagara Wire	1.00	22½	4.44
Ogilvie	1.00	28	3.57
Ottawa L. H. and P.	1.00	19½	5.13
Page Hersey	4.00	103	3.88
Avec bonis 1937	4.25	103	4.13
Penmans	3.00	42	7.14
Quebec Power	1.00	17½	5.71
Royalite	1.00	41	2.44
Avec bonis 1937	1.50	41	3.66
St. Law. Flour	1.00	19½	5.13
Shawinigan	.90	21⅝	4.16
So. Can. Pow.	.80	12	6.67
Steel of Canada	1.75	74½	2.33
Avec bonis 1937	3.75	74½	5.00
Walter Gooderham	4.00	40	[illegible]
Western Grocers	3.00	50	6.00
BANQUES—			
Can. Nationale	3.00	145	4.85
Commerce	8.00	172	4.65
Dominion	10.00	204	4.90
Montréal	8.00	220¾	3.62
Nova Scotia	12.00	301	3.99
Royale	8.00	190	4.21
PRIVILEGIEES—			
Agnew Surpass	7.00	105	6.67
Assoc. Breweries	7.00	113½	6.17
Belding Corticelli	7.00	132	5.30
Calgary Power	6.00	95	6.32
Can. Cement	2.00	99	4.04
Can. Nor. Power	7.00	110	6.36
Can Bronze	5.00	104	4.81
Can. Car and F.	1.75	33¼	5.28
Can. Celanese	7.00	102½	6.83
Can. Cottons	6.00	104	5.77
Can. Fairb. Morse	6.00	100	6.00
Can For. Invest.	8.00	100	8.00
Can. Industries	7.00	173	4.05
Dist Seagrams	5.00	90	5.56
Dom. Coal	1.50	16½	9.09
Dominion Glass	7.00	150	4.67
Dom. Textile	7.00	148¾	4.73
Goodyear	2.50	58	4.31
Howard Smith	6.00	94	6.38
Imperial Tob	29.30	7⅛	3.69
Inter. Pow	6.00	77	7.79
Jamaica Pub. Ser.	7.00	130	5.43
Lake of the Woods	7.00	115	6.09
McColl-Front.	6.00	88	6.82
Melchers 6 p.c. pfd	.60	6¾	9.41
Mont. Cottons	7.00	100	7.00
Nat. Breweries	1.75	43½	4.02
Ogilvie	7.00	160	4.38
Ottawa L. H. and P	5.00	99	5.05
Penmans	6.00	130	4.62
Power Corp.	6.00	105	5.72
Regent Knitting	1.60	20½	7.80
Saguenay Power	5.50	105½	5.20
Sherwin Williams	7.00	110	6.36
Southern Can. Power	6.00	107½	5.58
Steel of Canada	1.75	71⅝	2.45
Tuckett Tob	7.00	160	4.38
Wall. Gooderham	1.00	20¼	4.94
West Kootenay	7.00	125	5.60
Western Grocers	7.00	105	6.67
MINES—			
Bulolo Gold Mines	3.00	27½	10.91
Cons. Smelters	1.00	54¾	1.83
Avec bonis 1937	3.50	54¾	[illegible]
xDome	2.00	33¼	6.02
Avec bonis 1937	2.25	33¼	6.78
Falconbridge	.30	5.45	5.50
Hollinger	.65	14⅜	[illegible]
Avec bonis 1937	1.10	14⅜	[illegible]
Hudson Bay	1.50	34¾	4.31
xIn. Mining	.40	8⅝	[illegible]
Lake Shore	2.00	48¾	4.21
Avec bonis 1937	6.00	48¾	12.30
Macassa	.20	5.70	3.51
xMcIntyre	2.00	54¾	3.65
Noranda	4.00	80¾	[illegible]
Pickle Crow	.40	5.35	7.48
Pioneer B. C.	.30	[illegible]	[illegible]
Siscoe	.28	1.43	[illegible]
Avec bonis 1937	.28	1.43	[illegible]
xSylvanite	.20	3.50	5.71
Avec bonis 1937	.26	3.50	7.43
Teck Hughes	.40	4⅜	[illegible]
Avec bonis 1937	.50	4⅜	11.43
xWright Harg	.40	8.45	4.73
Avec bonis 1937	.70	8.45	[illegible]

x—En monnaie américaine.

Mouvement anti-japonais

New York, 19 (U.P.) — Une nouvelle organisation qui s'oppose à la vente de matériel de guerre au Japon a envoyé des lettres circulaires à 40,000 personnes en sollicitant leur appui.

LE CANADIEN RENCONTRE L'INVINCIBLE BOSTON CE SOIR AU FORUM

Gagnon jouera au centre pour le Canadien ce soir

Il jouera entre Herbie Cain et Marcel Tremblay. — Ward s'alignera sur la première ligne avec Haynes et Blake.

Les premier et dernier clubs de la Ligue Nationale se rencontreront ce soir au Forum. Le premier est le Boston; le dernier n'est autre que le Canadien. Fait cependant remarquable, le Bleu Blanc Rouge a affiché une meilleure tenue contre le Boston que contre n'importe quel autre club. Ainsi dans les deux défaites subies aux mains des Bruins, il n'a été battu que par la marge d'un point; il a été l'un des trois seuls clubs du circuit à réussir un blanchissage aux dépens de lui. Il l'a battu par 2 à 0 avec Claude Bourque dans les buts.

Avant et peut-être aussi après la partie de ce soir quel que soit son résultat, le président Ernest Savard du club local verra le gérant Art Ross des visiteurs dans l'espoir de conclure une transaction. Jusqu'ici tous les gérants des clubs de la N. H. L. ont refusé de faire des échanges. Le Détroit aurait été bien prêt mais Jack Adams demandait Toe Blake. Les Rangers sont satisfaits de la situation et ne veulent pas aucune transaction. Le Toronto est lui-même à la recherche de joueurs d'attaque. L'American n'a personne à offrir. Le Chicago a refusé de vendre Carl Dahlstrom. Il aurait dit-on cependant été prêt à vendre Northcott, Blinco ou même Desilets au Canadien mais le club local ne désire aucunement ces joueurs. Deux ou trois fois Art Ross s'est déclaré enchanté de son club lorsque le Canadien a tenté de conclure une transaction avec lui. M. Savard espère avoir un meilleur résultat ce soir.

Hart optimiste

En dépit de la position de son club, Cecil Hart admet qu'il est optimiste, plus optimiste qu'il ne l'a été depuis l'ouverture de la saison. Son club en dépit de nombreux accidents a fourni de meilleures performances au cours de ces derniers temps. Lorsque les avants se replient sur la défense et que celle-ci accorde une protection satisfaisante à Cude, tout marche pour le mieux. Mais jusqu'à ces derniers temps, le club ne jouait pas une partie sans que les avants ou les joueurs de défense soient faibles. Et lorsque ce n'était ni l'un ni l'autre, c'était le gardien de buts. Mais peu à peu au cours de ces derniers temps, l'équipe travaille mieux de concert et Hart est confiant que la seconde moitié de la saison sera beaucoup plus favorable à l'équipe que la première.

Ce soir Johnny Gagnon sera de retour au poste et Buswell, qui a participé aux deux dernières rencontres du club en dépit d'une blessure à un genou, est beaucoup mieux et sera plus en mesure de se faire justice. Cy Wentworth ne s'alignera probablement pas ce soir mais à la suite de la brillante tenue de Cliff Goupille Hart ne s'inquiète pas de l'absence de l'ancien Maroon.

Georges Mantha et Paul Drouin ne seront pas au poste mais Hart est confiant qu'ils reviendront prochainement sur l'alignement du club et il est possible qu'il rappellera Rod Lorrain du New Haven afin de réorganiser sa petite ligne qui remportait tant de succès l'an dernier. Aux dernières nouvelles, Lorrain est beaucoup mieux et sa jambe blessée le fait moins souffrir. Il reprend peu à peu sa forme de l'an dernier.

Dans le Boston, le Canadien rencontre ce soir le club qui a compté le plus de points depuis le début de la saison et aussi celui contre lequel on a enregistré le moins de buts ce qui fait dire aux connaisseurs que Ross possède le club le mieux balancé du circuit. Les lignes d'avants fonctionnent bien, la défense est solide et on continue à faire les éloges du jeune gardien de buts Frank Brimsek.

Gagnon au centre

Hart a déclaré, cet avant-midi que Gagnon jouera au centre ce soir. Gagnon jouera entre Cain et Marcel Tremblay. Le première ligne se composera de Ward, Blake et Haynes et la troisième de Mondou, Trudel et Summerhill. A New York, Hart dut se servir de Trudel sur deux lignes, mais dans une partie contre Boston, un rude club, il croit que ce serait trop demander à Trudel d'autant plus que Hart croit que Gagnon pourrait faire un excellent joueur de centre. Ce n'est pas absolument l'intention de Hart de convertir Gagnon en centre, mais il est certain que si Johnny fait belle figure à cette position il continuera à jouer à ce poste au cours des parties à venir et jusqu'au retour de Paul Drouin.

Le Canadien commencera la joute ce soir avec Cude dans les buts, Siebert et Buswell sur la défense, et Blake, Haynes et Ward sur les avants.

Deux seules autres parties sont au programme de ce soir, celle au Forum et une autre entre le Détroit et les Rangers. Advenant le cas d'une victoire pour le Bleu Blanc Rouge et une défaite pour le Détroit, le Canadien ne serait plus qu'à deux parties des Red Wings.

Galento opposé à Jorge Brescia

Le poids-lourd du New Jersey se doit de gagner rapidement ce soir.

Newark, N.J., 19 — "Two-ton" Tony Galento, dont les plus récents efforts dans l'arène comme boxeur, ont laissé sceptiques une foule d'amateurs sur la valeur du gros boxeur comme pugiliste, espère tout en déclarant qu'il pourrait battre ce "bum", Joe Louis, en cinq secs, démontrer ce soir, qu'il est plus qu'un ballon comique. Tony rencontrera Jorge Brescia, ce soir, et pour lui il s'agit de le mettre hors de combat ou de se lier désormais la langue. Et il faudra que Tony gagne rapidement par un k.o., s'il veut continuer de parler d'un match contre le champion du monde. Tony est favori par 3 à 1 dans ce combat, limité à 10 rondes à l'Armory.

Hier soir, à sa taverne enfumée d'Orange, Tony a levé en l'air ses poings gros comme des jambons et il a dit qu'il mettrait Brescia hors de combat plus rapidement que ne l'avait fait Joe Louis. Celui-ci gagna en 3 rondes contre le boxeur de l'Argentine.

Brescia, dur batailleur, mesure 6 pieds et 2 pouces et pèse 215 livres. Il a dit qu'il espérait se servir de sa dure droite, laquelle ébranla Joe Louis et gagner facilement la décision sur Galento. Le promoteur Harry Mendel dit que la vente à l'avance des billets s'élève déjà à $5,000.

Les Carabins contre le Queen's demain

C'est demain soir que l'Université de Montréal jouera sa première partie de la Ligue Intercollégiale dans notre ville, en recevant le Queen's.

Les Carabins s'entraînent sérieusement pour la joute, afin de faire oublier leur récente défaite aux mains des porte-couleurs de Kingston; aussi multiplient-ils les pratiques pour retrouver leur aplomb et remporter une victoire sous les yeux de leurs supporteurs.

La joute, qui a lieu au Forum, commencera à 8 h., et on est assuré de passer une excellente soirée, car à chaque rencontre d'étudiants, l'intérêt est toujours soulevé au plus haut point.

Desparois suspendu

Georges Desparois, lutteur locale, a été suspendu indéfiniment par la Commission athlétique hier midi. Desparois ne s'est pas présenté devant les commissaires comme on l'en avait averti après son match de mardi soir à la salle Lafontaine.

Verdun à Saint-Jérôme

(Du correspondant de la PRESSE)

S.-Jérôme, 18 — Demain soir, le S.-Jérôme, de la Ligue Montréal Intermédiaire, recevra la visite du Verdun Sénior, dans une joute d'exhibition à 8 h. 30.

Les équipiers d'Henri Francoeur se proposent de battre l'équipe d'Aurel Joliat et à tout le moins de faire une deuxième partie nulle avec une équipe sénior.

Mort d'un athlète

Middleton, N.-E., 19. — Vernon Phinney, jeune joueur de défense, qui en était à sa première saison de hockey sénior avec les Maple Leafs de Middleton dans la ligue Central Valley, est décédé à l'hôpital des suites d'opération d'urgence pour l'appendicite.

Fumez
Black Cat
—elles ont meilleur goût!
AVEC OU SANS BOUT DE LIEGE - 10 pour 10¢ - 25 pour 25¢

Demandez

la bière mûrie à point
et simplement brassée avec de l'orge maltée et du houblon de premier choix.
BIÈRE CHAMPLAIN
pure et forte
MEILLEURE au même prix
ENCOURAGEONS LES NOTRES
La seule Brasserie Canadienne-Française et Indépendante

Nouvelles brèves du monde sportif

New York, 19. — Les chroniqueurs de théâtre conseillent à Alice Marble qui chante actuellement au Waldorf de retourner au tennis . . . . Joe Gould admet que lui et Jimmy Braddock ont perdu $15,000 chacun dans leur restaurant . . . c'est plutôt extraordinaire de voir un homme quittant l'arène pour faire l'achat d'un restaurant et être obligé de l'abandonner pour pouvoir manger . . Le gérant Lefty O'Doul ne fera pas partie du groupe lorsque ses lanceurs et receveurs se rendront à Boyes Spring, Californie pour leur entraînement . . . . il demandera à chacun de lui donner sa parole d'honneur qu'il s'entraînera de son mieux . . . . et O'Doul a déjà joué pour John McGraw . . . . Paul Waner prédit que le Pittsburgh et le Cincinnati se disputeront la 3e place au cours de la prochaine course au championnat de la Ligue Nationale . . . ce vieil esprit du Pittsburgh . . . . Pedro Montanez n'a subi qu'un échec au cours de sept années dans l'arène . . . . cette défaite fut subie aux mains de Lou Ambers

On ne l'a pas dit mais on prétend sur le Broadway que lorsque Jess Willard commencera sa tournée dans les intérêts des liqueurs Dempsey, son devoir consistera à parler de tempérance . . . . le vieux Grover Cleveland Alexander apparaîtra personnellement avec le cirque Flea . . . . Jack Johnson a été la dernière ancienne célébrité sportive à faire une tournée avec le cirque . . . . attendez-vous à du sensationnel dans la classe des poids légers aux environs du 17 février . . . Tony Galento fait de bonnes affaires pour un gaillard qu'on ne semble pas vouloir considérer parmi les bons poids lourds . . . . il se bat ce soir à Newark puis il ira faire ses preuves à Détroit, Miami et Chicago avant le premier mars . . . . il encaisse toujours et son compte de banque augmente . . . . Al Weill a envoyé quatre boxeurs dans l'arène l'autre soir et tous quatre ont gagné . . . . le lendemain soir un autre de ses boxeurs gagnait . . . le meilleur lanceur du Washington est Franklin D. Roosevelt . . . . il a lancé la première balle de six joutes d'ouverture et le Washington a gagné les six rencontres.

Le promoteur Mike Jacobs espère s'assurer les services de Henry Armstrong pour un combat de championnat poids-léger à Chicago, en février ou mars, contre Davey Day . . Mike veut aussi présenter Joe Louis au stade de Chicago au mois d'avril... Joe Louis est favori à 6 contre 1 pour battre John-Henry Lewis la semaine prochaine . . Si John-Henry peut obtenir 7 contre 1, il pariera $1,000 sur ses chances, à condition, bien entendu, que Mike Jacobs lui avancera $1,000 de sa part de recettes . . Joe et John Henry ne sont nés qu'à 13 jours d'intervalle . .

Wayne Wright, qui est sous contrat avec Joseph Widener, conduira War Admiral au handicap Widener Cup, pour une bourse de $50,000 . . Wright était en selle quand War Admiral a gagné le Prix Whitney à Saratoga . .

E.-J. Baker, le propriétaire de Greyhound, champion trotteur du monde, a refusé une offre de $8,000 pour une tournée en Australie. Baker croit que le voyage serait trop fatigant pour Greyhound et qu'il ne pourrait se montrer à son meilleur.

Charles Rickle, 103 ans, de Cynthiana, Kentucky, prétend qu'il est l'amateur de baseball le plus âgé du pays . . Il a assisté aux parties d'ouverture de la saison à Cincinnati depuis cinquante ans . . On se demande ce que Tex Rickard dirait s'il voyait le Madison Square Garden, qu'il construisit pour servir aux boxeurs, rempli d'amateurs venus pour assister au spectacle de Sonja Henie . . Red Beattie, de l'American, patinera pour la première fois depuis qu'il s'est fracturé la cheville, lorsqu'il se joindra à la pratique des Amerks aujourd'hui . .

Le Shawinigan reçoit le Sherbrooke ce soir

Le Shawinigan Falls, qui n'a pas joué depuis jeudi dernier alors qu'il perdit aux mains des Flyers, à Cornwall, recevra, ce soir, le Sherbrooke. Ce repos de quelques jours a fait un bien immense aux équipiers d'Ildège Gervais, qui avaient dû voyager à Cornwall, Valleyfield et Sherbrooke. C'est donc frais et dispos que les Cataractes attendent les Cav. Rouges et, de plus, ils sont bien résolus à prendre une revanche sur le Sherbrooke qui les a vaincus à cinq reprises depuis le début de la saison.

La saison avance rapidement, la cédule est aux deux-tiers jouée et les Cataractes qui ont une dure fin de semaine à entreprendre, devant aller visiter Boston samedi et dimanche, ont absolument besoin d'une victoire. Ils sont actuellement 11 points en arrière du Lachine, mais un triomphe ce soir et une double victoire à Boston les remettrait en bonne posture pour leurs deux prochaines rencontres qui sont précisément contre les Rapides qu'ils reçoivent et visitent, les 24 et 29 janvier.

Streatham bat les Lions

Londres, 19. — Le club Streatham a battu les Lions de Wembley dans une partie de la ligue Nationale anglaise. Les Lions occupent la dernière position dans le classement des clubs de la ligue.

Victoire canadienne

Prague, 19. — Les Smoke-Eaters de Trail ont battu une équipe tchécoslovaque par un score de 4-1, hier soir. Jimmy Morris, joueur de défense de l'équipe canadienne, compta deux points. Mickey Brennan et Bunny Dame, un chacun.

Receveurs pour Syracuse

Syracuse, N.Y., 19. — Jack Corbett, président du club Syracuse dans la ligue Internationale a annoncé hier qu'il a acheté le receveur John Bottarini, du Milwaukee dans l'Association Américaine. En même temps Corbett a annoncé que l'ancien receveur des Athlétiques de Philadelphie, Charlie Moss, aussi signé un contrat avec son club.

DEUX HARDIS CHAMPIONS AMERICAINS

Voici IVAN BROWN, le conducteur, et BOB WASHBOND, son compagnon, défendant avec succès leur titre de champions des Etats-Unis pour bob sled à deux hommes lors des championnats amateurs récemment au Lac Placid. Cette photographie a été prise au moment où Washbond appliquait les freins.

Joutes de Hockey

Hier soir

LIGUE SENIOR

Royal, 3; Québec, 0.
Concordia, 4; McGill, 0.

LIGUE INT.-AMERICAINE

Philadelphie, 4; Springfield, 0.
New Haven, 2; Providence, 2.

LIGUE PROVINCIALE

Cornwall, 5; Lachine, 3.

LIGUE MONTREAL

Victoria, 5; Concordia, 1.
Villeray, 2; Mt-Royal, 2.

Ce soir

LIGUE NATIONALE

Boston à Canadien.
Rangers à Détroit.

LIGUE INT.-AMERICAINE

Springfield à Hershey.
Cleveland à Syracuse.

LIGUE PROVINCIALE

Sherbrooke à Shawinigan Falls.

LIGUE NATIONALE

	P.	G.	P.	N.	P.	C.	Pts
Boston	25	18	6	1	83	31	37
Rangers	24	15	6	3	64	41	33
American	26	13	8	6	66	66	30
Toronto	27	10	13	4	56	55	24
Chicago	27	9	14	4	55	69	22
Détroit	26	8	14	4	53	67	20
Canadien	27	5	16	6	53	86	16

LIGUE INT.-AMERICAINE

Section Est

	P.	G.	P.	N.	P.	C.	Pts
Philadelphie	30	20	9	1	134	95	41
Providence	29	12	11	6	61	71	30
New-Haven	29	10	14	5	72	87	24
Springfield	30	8	18	4	69	98	20

Section ouest

	P.	G.	P.	N.	P.	C.	Pts
Hershey	29	17	10	2	73	54	36
Cleveland	31	14	12	5	85	74	33
Syracuse	28	13	10	5	68	57	31
Pittsburgh	29	9	19	1	67	91	19

LIGUE SENIOR

	P.	G.	P.	N.	P.	C.	Pts
Ottawa	14	9	3	2	84	39	22
Concordia	17	7	7	3	68	69	17
Royal	14	6	3	5	50	33	19
Verdun	14	8	5	3	45	47	16
Québec	16	5	9	2	49	47	14
Victoria	14	4	7	3	49	58	12
x-McGill	9	2	5	2	19	41	12

x—Joue des parties de quatre points.

LIGUE PROVINCIALE

	P.	G.	P.	N.	P.	C.	Pts
Cornwall	25	18	7	0	110	70	40
Valleyfield	26	15	10	1	97	76	35
Sherbrooke	29	14	13	2	95	94	32
Lachine	28	13	13	2	98	94	31
Shawinigan	24	9	15	0	79	113	20
x-Boston	22	5	16	1	54	81	16

x—A trois points pour les parties jouées chez lui. Les clubs canadiens ont quatre points pour les parties jouées chez eux contre Boston.

LIGUE MONTREAL

	P.	G.	P.	N.	P.	C.	Pts
Concordia	11	7	4	0	38	34	18
S.-Jérôme	9	6	0	3	40	19	15
Villeray	9	2	2	5	27	25	11
Lachine	8	5	3	0	28	29	10
Mont-Royal	8	2	5	1	16	28	8
Iberville	7	2	2	3	21	19	7
Victoria	8	2	4	0	16	17	4
McGill	4	0	2	2	9	17	2
U. de Montréal	4	0	4	0	10	17	0

John Marchand suspendu

Jean Barrette, secrétaire de la Commission athlétique, nous annonce à midi que John Marchand a été suspendu pour avoir arbitré hier soir dans une salle qui n'a pas de permis de présenter des séances de lutte.

Mort de Heathcote

York, Pa., 19. — Clifton Heathcote, 40 ans, qui a déjà été voltigeur avec les Cardinaux de Saint-Louis, les Cubs de Chicago, les Reds de Cincinnati et les Phillies, est mort hier soir. Il était malade depuis une semaine.

Légalisation du mutuel

Harrisburg, Pe., 19. — A la Chambre des représentants on fera aujourd'hui un nouvel effort pour légaliser les courses et le pari-mutuel dans l'Etat de la Pennsylvanie. Charles Melchiorre présentera un bill dans le but de créer une commission des courses dans l'état. Ce bill a pour but la formation d'une commission dont le président serait payé $6,000 par année et les deux autres membres, $5,000 chacun.

Milwaukee — George Burnett, Détroit, poids moyen, a défait Tony Bruno, Milwaukee (8).

HOCKEY Au FORUM
CE SOIR à 8 h. 30
LIGUE NATIONALE DE HOCKEY
BOSTON
— VS —
CANADIENS
Billets maintenant en vente au contrôle du Forum
Prix: 50c, $1.00, $1.50, $1.75 et $2.25 — Taxe comprise
Reservations Wilbank 6131

Présentation de la médaille Eddie Neil à Jack Dempsey

L'ancien chroniqueur sportif et correspondant de guerre de la Presse Associée était l'ami intime de Dempsey.

New-York, 19. — L'histoire d'une amitié qui a commencé au camp d'entraînement de Saratoga Springs il y a treize ans a été racontée hier soir au cours d'un dîner après lequel on fit la présentation à Jack Dempsey de la médaille souvenir Eddie Neil, chroniqueur sportif et correspondant de guerre de la Presse Associée et l'ami le plus intime de Dempsey parmi les journalistes.

La médaille offerte à Dempsey lui a été décernée à titre de celui qui a fait le plus pour le sport de la boxe en 1938. James Walker, maire de New-York au temps des beaux jours où Dempsey était jeune et champion du monde était là. Il y avait aussi une centaine de chroniqueurs de boxe. Pour la plupart lorsqu'ils se levèrent pour boire un verre à sa mémoire, Eddie Neil, tué au cours de la guerre d'Espagne il y a un an, était aussi présent.

Parlant dans sa voix haute mais légère qui ne manque jamais de surprendre, Dempsey a parlé de la première fois qu'il rencontra Neil en 1926 lorsqu'il se préparait pour son premier combat contre Gene Tunney.

"Je le trouvai immédiatement très sympathique", de déclarer Jack. "Nous devînmes amis à partir de ce moment. Vous mes amis, vous venez de me faire un grand honneur. C'est un moment de grande joie dans ma vie. Je suis heureux et fier de recevoir la médaille, mais je suis encore plus heureux de savoir que cette soirée perpétue le souvenir de mon bon ami, Eddie Neil.

"Il était l'un des hommes les plus justes que j'ai connus. Je dois beaucoup aux journalistes; ils ont toujours été mes amis. Mais c'est Eddie Neil que j'ai le plus admiré et le plus apprécié."

A tour de rôle, tous parlèrent de Neil au cours du banquet.

Jimmy Walker déclara : "Je le connaissais mais je le connais mieux maintenant. Je n'ai jamais entendu tant de belles choses dites à l'adresse de quelqu'un."

Alan Gould, ancien chroniqueur sportif de la Presse Associée et maintenant assistant gérant général a dit: "On ne pouvait faire un meilleur choix que Dempsey pour cette médaille. Il n'y avait aucune différence entre les deux: Neil et Dempsey. Tous deux étaient de durs batailleurs, toujours difficiles à battre".

Le banquet était en l'honneur de Dempsey mais c'est de Neil qu'on parla pendant toute la soirée. Les journalistes qui avaient voyagé avec lui, qui avaient "couvert" une centaine de camps d'entraînement avec lui ne pouvaient que se rappeler de leur meilleur ami.

Courses à Détroit

Miami, Flo., 19. — Edward Frye commissaire des courses du Michigan a annoncé hier que la réunion locale des courses s'ouvrira le 20 mai et se terminera le 15 juillet. Cette réunion comprendra donc 49 jours de courses. Il est possible que l'on donne aussi à la Detroit Racing Association un court meeting d'automne.

Changement de dates

Le bureau de Frank Calder a annoncé, hier, le changement de deux dates de parties de la N.H.L. Ces dates ont trait au programme des clubs Chicago et Détroit. C'est ainsi que la partie Chicago à Détroit, annoncée pour le 9 février, aura lieu le 16 février et que la partie Détroit à Chicago, annoncée pour le 16 février, a été avancée au 9 février.

Pastor vs Warrington

Boston, 19 — Bob Pastor, jeune poids-lourd de New York et Tiger Warrington, de Liverpool, N.-E., se rencontreront, ce soir, dans un combat de dix rondes, organisé sous les auspices de l'Argonne Athletic Association. L'un et l'autre ont battu des rivaux de taille, récemment; Pastor a battu Tony Shucco et Warrington a eu raison de LeBrasseur.

Le gagnant du match de ce soir rencontrera Tony Galento, ici le 16 février.

Hockey à La Pérade

S.-Anne-de-la-Pérade. — Batailler ferme pendant 70 minutes de jeu pour en finir avec le résultat d'une partie nulle, telle a été la rencontre de dimanche entre le club C.S.C. et celui de l'Action C. C'est donc dire que les joueurs en présence étaient d'égale capacité et que la lutte qu'ils livrèrent fut de toute beauté.

A la première période l'Action prit l'avantage alors que Fernand Jolin enregistra un point. Mais la deuxième période s'écoula sans que ce score changeât en dépit des efforts et des beaux coups d'audace tentés par les deux camps. Et ce fut à la dernière phase de la rencontre que Jean-Noël Paquin, au grand enthousiasme de ses coéquipiers, réussit à prendre le gardien des buts J. Pronovost en défaut et égalisa le score.

Denver — Hans Schnabel, 223, Allemagne, et Everett Marshall, 220, La Junta, Colo., ont fait match nul, 90 minutes.

Rochester, N.Y. — Ed Don George, 218, North Java, N.Y., a défait George Koverly, 222, Los Angeles, deux chutes sur trois.

Lévesque peut-il vaincre Grégoire?

Ils lutteront dans la finale de demain soir à la salle Delorimier.

La finale de demain soir, à la salle Delorimier, mettra aux prises deux des meilleurs mi-lourds de la province.

Ces athlètes sont l'ancien champion olympique, Graham Stockton, et l'ancien champion du monde, Bob Girard. Stockton a toujours en vue le championnat, actuellement détenu par Aurèle LeBel, et une victoire le classerait l'un des premiers pour arriver à sa grande ambition. Le lutteur de Verdun n'est pas un grand parleur mais lorsqu'il est dans l'arène l'on peut être certain que l'action ne manquera pas car il fait valoir sa science et sa force.

Lucien Grégoire n'aura certainement pas la tâche facile lorsqu'il rencontrera le champion provincial "Flash Gordon" Henri Lévesque, en semi-finale.

"Que l'on n'oublie pas que je suis le grand vainqueur de l'ancien champion du monde Eugène Tremblay, alors que ce dernier était à son meilleur, et de Ted Gardner, de Toronto, qui possédait le trophée du championnat mondial".

Telle est la déclaration de Grégoire à un groupe de sportsmen qui lui demandaient des informations sur le sport de la lutte.

Voici les autres rencontres au programme des promoteurs Duval et Julien. Vingt minutes — Bobbie Smith vs Young Marquette. Vingt minutes — Paul Durocher vs Al Tucker. Trente minutes — Arthur Proulx vs Dutch Turk, élève du capitaine Schultz.

Chapman à Hollywood

Edwin Chapman, lanceur droitier qui gagna neuf parties et en perdit 14 pour les Royaux l'an dernier jouera, cette année, pour le club Hollywood, de la Ligue de la Côte du Pacifique.

Ligue Côte des Neiges

Résultat des joutes du 16 janvier:

A Côte-des-Neiges: Cercle Ste-Croix, 1; St. Mary's, 0. Le cercle conserve la 1ère position de la ligue. Marchands S.-Laurent, 1; S.-Jean-Baptiste, 0. Crevier compte pour S.-Laurent. Elwood Ramblers, 3; Restaurant Marell, 1. McDonald et "Buster" Dussault se distinguent pour Ramblers.

A S.-Pascal Baylon: Aiglon Fortier, 1; J.O.C., 0. Paquette compte l'unique point de la joute.

Accident du jeu

Ottawa, 19. — Doug Powers jeune joueur de hockey d'Ottawa a été sérieusement blessé hier soir lorsqu'il tomba sur la glace après avoir été mis en échec par un joueur de défense du club adverse. Transporté à l'hôpital les médecins croient qu'il souffre d'une fracture du crâne. Il passera un examen aux rayons X ce matin.

Hitchman congédié

Springfield, Mass., 19. — Lucien Garneau, président des Indiens de Springfield, a annoncé hier que Lionel Hitchman, ancien joueur de défense des Bruins et jusqu'à ces derniers jours instructeurs des Indiens dans la ligue Internationale-Américaine, a été remercié de ses services comme tel.

A cause de maladie Hitchman n'a pas pu diriger ses joueurs dans la moitié des parties jouées jusqu'à date par les Indiens.

Hitchman souffre de phlébite.

Chicago — Henry Wacker, 199, Taylorville, Ill., a mis Pal Silvers, 178, Brooklyn, hors de combat (5).

Scranton, Pa. — Holman Williams, 143, Détroit, a défait Wildcat O'Connor, 14, Scranton (10).

LES PISTES DE SKI

Rapport du Pacifique Canadien sur les conditions atmosphériques et l'état des pistes de ski dans la province de Québec.

Date : Jeudi matin, 19 janvier

ENDROITS	Température	Dernière chute de neige: Jour	Dernière chute de neige: Epaisseur	TEMPS ET ETAT DES PISTES
SHAWBRIDGE PIEDMONT (St-Sauveur)	2 au-dessous	16 janv.	1 pouce	Nuageux. Surface dure. Epaisseur totale, 12 pouces.
MONT-ROLLAND (Ste-Adèle)	2 au-dessous	16 janv.	1 pouce	Nuageux. Surface dure. Epaisseur totale, 12 pouces.
S.-MARGUERITE VAL-MORIN	10 au-dessus	16 janv.	½ pouce	Nuageux. Surface dure. Epaisseur totale, 12 pouces.
VAL-DAVID	10 au-dessus	16 janv.	½ pouce	Nuageux. Surface dure. Epaisseur totale, 12 pouces.
STE-AGATHE	2 au-dessus	16 janv.	½ pouce	Nuageux. Surface dure. Epaisseur totale, 18 pouces.
ST-FAUSTIN	2 au-dessus	3 janv.	8 pouces	Nuageux. Surface dure. Epaisseur totale, 12 pouces.
ST-JOVITE Lac-Mercier Mt-Tremblant	Zéro	16 janv.	½ pouce	Nuageux. Surface dure. Epaisseur totale, 12 pouces.
S.-GABRIEL DE BRANDON	1 au-dessous	16 janv.	1 pouce	Nuageux. Surface dure. Epaisseur totale, 16 pouces.
MONTEBELLO (Seigniory C.)	4 au-dessus	16 janv.	1 pouce	Nuageux. Surface dure. Epaisseur totale, 12 pouces.
SUTTON ABERCORN	8 au-dessus	11 janv.	½ pouce	Nuageux. Surface dure. Epaisseur totale, 6 pouces.
QUEBEC (Lac Beauport)	6 au-dessus	2 janv.	11 pouces	Clair. Surface dure. Epaisseur totale, 24 pouces.

Slalom "géant" dimanche, sur le mont Baldy

Le ski club Ste-Marguerite prépare aussi un concours de sauts.

Les meilleurs skieurs de la région ainsi que quelques experts européens participeront dimanche aux concours organisés à Ste-Marguerite par le Ski Club de cette station des Laurentides, si l'état des pistes le permet. Le mont Baldy, où doivent avoir lieu ces épreuves, est tellement dénudé toutefois, que les concours devront être contremandés s'il ne tombe pas de neige avant dimanche.

Tout est cependant prêt pour faire de ces épreuves—si naturellement elles peuvent avoir lieu—un événement mémorable dans l'histoire du ski dans l'est du pays.

Seuls les skieurs de classe "A" et de la Fédération Internationale de ski peuvent participer au slalom "géant" qui a été tracé sur la piste de descente extrêmement difficile coupée sur l'abrupt versant du mont Baldy.

Skieurs européens

Pour la première fois, on prévoit que trois ou quatre skieurs de la F.I.S. s'inscriront à cette épreuve. On attend particulièrement Heinz von Allmen, champion de réputation internationale et Herman Gadner, un autre skieur expert.

De plus, les skieurs de classe "A" les plus forts participeront à ce concours et l'on peut s'attendre à voir en action toutes les vedettes du calibre de Johannsen, Cousineau, etc.

Programmes pour les spectateurs

Le ski club Ste-Marguerite se prépare à recevoir les nombreux spectateurs qui comme chaque année, tiennent à venir admirer les éblouissantes évolutions des concurrents, auxquels le mont Baldy donne toujours du fil à retordre.

Une intéressante innovation a été apportée par le ski club Ste-Marguerite. Des programmes seront imprimés et distribués gratuitement à tous les spectateurs, afin qu'ils puissent savoir quels sont les noms des coureurs dont seuls les numéros peuvent être distingués à distance. Le slalom se tiendra à 11 h. 30, dimanche matin. Un concours de sauts a aussi lieu à 2 h. 30, pour skieurs des classes "A" et "B", au tremplin du Alpine.

Les inscriptions doivent être adressées avant vendredi soir, à 5 h., à M. R.-M. Goslett, ch. 3, 2024, rue McGill College. Les numéros seront tirés ce même soir, à 8 h., au No 2011, rue Mansfield, appartement 36. Les prix seront distribués aux gagnants dimanche soir, immédiatement après la fin des sauts, au Alpine Inn.

Les directeurs du club qui prennent une part active à l'organisation des concours sont J.-B. Morgan, président, C.-W. Bernier, trésorier, Victor Gagné et R.-M. Goslett, directeurs.

Les concours du club Ste-Agathe

Les premiers concours de 1939 du ski club Ste-Agathe auront lieu dimanche prochain, 22 janvier, alors que se disputeront les championnats féminins de cette station des Laurentides. Deux courses, une en descente et l'autre de slalom, se disputeront entre les meilleures skieuses de l'endroit, sur deux pentes différentes.

La course en descente se tiendra à 1 h. 30, sur la côte "Gray" et le slalom suivra immédiatement, sur la "Côte 100". Un trophée est en jeu, le "Challenge" et Mlle Eileen Henry, qui enleva ces deux courses l'an dernier, défendra de nouveau son titre.

Premières courses du club Alouette

Le club Alouette se prépare à recevoir dimanche un bon contingent de skieurs de classe "A" et "B" qui voudront prendre part aux courses en descente et de fond qui se tiendront à Morin Heights, si l'état des pistes est satisfaisant.

C'est la première fois que des épreuves ont lieu à Morin Heights et nombre de sportifs voudront y participer ou y assister pour visiter cette nouvelle station laurentienne. Il est toutefois évident qu'à moins d'une chute de neige avant dimanche, il sera impossible de tenir les épreuves annoncées.

Amateurs de Ski
ST-GABRIEL DE BRANDON
CHATEAU BELLEVUE
Site central pour skieurs, monte-côte, cross-country et Slalom. Nouveau bar à prix modique. Chambres confortables. Prix populaires. Ecrivez pour détails.
G. GOUIN, prop.

CHALET COCHAND
STE-MARGUERITE STATION, P.Q.
LE PARADIS DES SKIEURS

MONTE-COTE
Les skieurs, cette saison, ont à leur disposition un monte-côte qui les conduit du Lac Lucerne au nouveau Chalet des Alpinistes, au sommet de la montagne, où l'on sert des rafraîchissements et de légers repas.
Terrain de ski juste en face de l'hôtel, pour experts et novices. 60 milles de pistes larges et bien entretenues. Patinoire, glissoire pour toboggans. Hôtel renommé pour sa cuisine, ses chambres confortables. Notre taverne rustique Valhalla offre les vins les plus fins, etc.
Brochurette sur demande — Tél. 25

MANOIR SAINTE MARGUERITE
LAC MASSON P.Q.
50 milles au nord de Montréal dans les Laurentides. L'endroit idéal pour se reposer.
Confort d'un hôtel de ville. Chambres modernes. Foyer. Salle de bal, etc. Tarif d'hiver très modique. Tous les sports au grand air. Instructeur de ski.

SKIEURS!!!
DU NOUVEAU à STE-MARGUERITE
2 "SKI-TOWS" TOUT PRES DE
L'HOTEL BELMONT
Chambres confortables à prix modéré. Cuisine de choix. Bières et vins. Instructeur de ski sur demande.
LAC MASSON, QUE. TEL. 19

SKIEURS!
Descendez la côte "80" et remontez-la avec le "ski-tow" de la
MAISON BLANCHE
STE-ADELE, P.Q.
Pension à prix modéré. Bières et vins. Tél. Sainte-Adèle 9—via C. P. R. Mont-Rolland.

LE SKI AU LAC MASSON
Goûtez l'air vivifiant des montagnes. Excellentes randonnées dans un site merveilleux. — Pension à prix très modéré. Table variée et abondante.
HOTEL
CHARTIER
Lac Masson — Tél. 801

CAMP MAUPAS
VAL MORIN STA.
22 sentiers de SKI (100 milles)
Camp aménagé pour l'hiver — douche chaude et froide — Cuisine française. Tarif $2.00, 2.50 et 3.00 par jour. $15.00, $16.00 et 18.00 par semaine. Culture physique. Leçons de ski

HOTEL
LA CANTINIERE
STE-AGATHE DES MONTS
100 Tour du Lac
Entouré de merveilleux "trails" pour le ski. "Ski tow" près de l'hôtel. Spécial pour skieurs : $3.00 pour fin de semaine. $15.00 par semaine. Grill dernièrement construit. Téléphone 72.

Villa des Montagnes
Ste-Marguerite du Lac Masson
Le plus beau site des Laurentides
— 2 SKI-TOWS —
BONNES CHAMBRES CONFORTABLES
PRIX MODERES
Tél. Ste-Marguerite 42

LE SKI EST À SON MIEUX
— que lorsqu'il est exempt d'entorses, de foulures, de contusions, de gerçures, etc. Heureusement ces douleurs peuvent être vitement soulagées avec UNE préparation — l'onguent WHITE RUB de BUCKLEY. Appliquez cet onguent, qui ne tache pas, et immédiatement ses huiles médicinales pénètrent, adoucissent et soulagent. Raideur et douleur disparaissent — bientôt après vous pouvez encore jouir de votre sport favori. Achetez-en AUJOURD'HUI chez votre pharmacien.

LE CONCORDIA S'ASSURE PRATIQUEMENT UNE PLACE DANS LE DÉTAIL

Le Concordia inflige un cinglant échec au McGill

L'équipe de l'hôtel de ville triomphe facilement par 4-0. —Le Royal blanchit les As de Québec, 3-0.— Bouvrette se signale.

L'hôtel de ville était en liesse cet avant-midi. Il y avait de quoi. Depuis le début de l'année, on n'osait pas le dire ouvertement, mais on doutait des chances du Concordia de prendre part aux séries de détail de la Ligue Sénior de hockey du Québec le mois prochain.

Aujourd'hui ces doutes sont dissipés. Les "Je vous l'avais bien dit" recommencent, car le club du gérant Sylvio Mantha est pratiquement assuré de jouer dans les éliminatoires du circuit.

Le Concordia a infligé un blanchissage de 4 à 0 au McGill hier soir, au Forum, pour ajouter quatre points à son total et prendre possession de la deuxième position, un seul point en arrière des Sénateurs d'Ottawa et deux points en avant du Royal qui a également blanchi les As de Québec, par 3-0, dans le premier match de la soirée.

Le club de l'hôtel de ville n'a plus que cinq parties à jouer avant la clôture de la saison régulière du circuit et il lui faudrait être extrêmement malchanceux pour ne pas attraper une place dans le détail.

De la façon dont il a disposé du McGill hier soir il ne faut pas être un expert pour avancer que dès aujourd'hui le Concordia a d'aussi bonnes chances — peut-être de meilleures — que les autres clubs de décrocher le championnat de la Ligue Sénior.

McGill déclassé

Les hommes du gérant Mantha, qui sont sortis vaillamment du marasme dans lequel ils étaient plongés depuis la reprise des activités du circuit le 4 janvier, ont fourni une magistrale exhibition de leur savoir-faire pour déclasser complètement l'équipe des étudiants de langue anglaise.

Le président Azarie Choquet et Sylvio Mantha sont deux sportsmen heureux. Ils ont avoué qu'ils avaient été inquiets du successeur possible d'Edmond Archambault, le cerbère régulier du Concordia.

Mais aujourd'hui cette inquiétude est complètement disparue. Si Archambault est forcé de rester inactif par suite de blessures ou accidents — ce que nous ne lui souhaitons guère — son remplaçant temporaire est tout désigné: Lionel Bouvrette.

Belle tenue de Bouvrette

Bouvrette, le gardien de buts du club intermédiaire de l'hôtel de ville, a joué à la place d'Archambault hier et nous n'avons que des éloges à lui adresser. Il a affiché une tenue de vétéran dans la forteresse du Concordia. Son sang-froid dans les moments critiques a fait l'admiration de la foule. Son habileté est incontestable. Il lui manque un peu d'expérience peut-être mais par contre il possède assez de qualités pour combler cette lacune.

Bouvrette a enregistré un blanchissage à sa première partie dans la Ligue Sénior cette saison. Il a merveilleusement été bien protégé par la défense.

Francoeur se signale

Guy Francoeur a joué sa meilleure partie de la saison à la ligne bleue; il a été bien secondé dans son travail par Marcel Larochelle. Ces deux joueurs forment une défense solide. Dès le début du match ils ont fortement secoué les rapides et légers avants du McGill et par la suite les attaques des étudiants ont manqué de consistance. Il était évident qu'ils ne désiraient plus se frotter aux épaules de Francoeur et de Larochelle.

Francoeur n'a peut-être pas encore compté un point cette saison, mais il est devenu une arrière-garde d'une extrême utilité. Disons en passant que Jack Cain et Dollard Belhumeur ont également brillé à la ligne bleue. Sylvio Mantha a rendu sa défense effective au superlatif.

Le McGill a réussi à tenir tête au Concordia dans la première période. Mais dans le deuxième engagement, Jacques Carignan, une autre étoile du Concordia, a compté le premier but du match. Dans la période finale, les hommes de Mantha se sont révélés opportunistes et tour à tour Laurent Laframboise, Hugh Tracey et Carignan ont pris Ash Emerson en défaut.

Laframboise, qui se sent aussi à son aise sur la glace qu'une anguille dans l'eau, Jean Armand et Ernie Mundey ont été les pivots de chaque ligne d'attaque et leur travail mérite d'être souligné.

Le McGill et les As de Québec n'ont guère peu de chances d'aspirer au championnat cette année.

L'équipe québecoise surtout, qui a étonné le monde sportif en décrochant le championnat du circuit ces deux dernières années, est un immense désappointement. Elle a été déclassée à plate couture par le Royal hier soir et cette défaite nuit considérablement à ses chances de se classer dans le détail.

Les As n'ont pas réussi à remporter une seule victoire cette saison dans la métropole. Il faut avouer que les punitions ont joué un grand rôle dans leur échec d'hier. Il est difficile pour un club d'organiser des attaques quand un joueur est à la clôture.

La victoire du Royal a été réellement impressionnante. Johnny Acheson, l'as du club de l'instructeur Frank Carlin, a été le principal artisan du triomphe de son équipe. Il a compté le premier point puis il a aidé Gordie Crutchfield à en scoré un autre.

La mise en échec a été très rude et les bâtons ont été tenus élevés la majorité du temps. Johnny Wing, du Québec, et Pit Morin, du Royal, en sont venus aux coups à la fin de la deuxième période. Les arbitres Bert McCaffrey et D.-A. Houston, deux officiels neutres demandés par les As, ont réussi généralement à maintenir l'ordre. Leurs décisions ont été quelques fois critiquées par la foule. Ils ont fermé les yeux sur une foule d'infractions mineures.

Billy Bell a remplacé Houston pour le deuxième match afin de permettre à ce dernier de prendre le train de Toronto.

QUEBEC — Buts: McKinnon; défenses: Brennan et Taugher; centre: Tondreau; ailes: Gerin et Fortin; subs: Wing, Malenfant, Stangle, Martin, O'Connell, Brodeur, Barnes et Gibson.

ROYAL — Buts: Séguin; défenses: Janke et Davies; centre: O'Connor; ailes: Morin et Heffernan; subs: G. Crutchfield, Allen, K. Murray, Terriault, Acheson, Dewey, H. Murray et Jotras.

Arbitres: McCaffrey et Houston.

Première période

Aucun point.

Punition: Brennan.

Deuxième période

1—Royal: Acheson (K. Murray) 17.45
Punitions: Brennan, Davies, Brodeur, Allen, Malenfant, Wing, Morin (5 minutes).

Troisième période

2—Royal: Heffernan (O'Connor et Morin) 9.02
3—Royal: G. Crutchfield (Acheson) 17.34
Punitions: Brennan, Davies, Brodeur, Allen, O'Connell (10 minutes pour insubordination), et Barnes.

CONCORDIA — Buts: Bouvrette; défenses: Cain et Belhumeur; centre: E. Mundey; ailes: Desroches et Carignan; subs: Francoeur, Larochelle, Armand, Gaudette, Cormier, Laframboise, Carroll et Tracey.

McGILL — Buts: Emerson; défenses: Dickison et Dunn; centre: McConnell; ailes: Walker et Craig; subs: B. Crutchfield, Perrowne, O'Brien, Kennedy, Doheny, MacDonald, Anton et Brands.

Arbitres: McCraffrey et Bell.

Première période

Aucun point.

Punition: Anton, Larochelle, MacDonald.

Deuxième période

1—Concordia: Carignan (Desroches) 5.40
Punitions: Laframboise, Tracey, Dickison, Cain.

Troisième période

2—Concordia: Laframboise (Tracey et Carroll) 4.38
3—Concordia: Tracey (Carroll et Laframboise) 15.26
4—Concordia: Carignan (Mundey) 18.44
Punitions: Dickison, Francoeur (2), Anton.

Joute d'exhibition

La Haye, 19. — Une équipe américaine de hockey en route pour Zurich et Bâle, Suisse, où elle prendra part au tournoi de championnat amateur du monde, a battu ici hier soir une équipe européenne composée de joueurs canadiens par 2-1 dans une partie d'exhibition. Au même tournoi de championnat les Smoke-Eaters défendront le championnat qu'ont gagné les Wolves de Sudbury l'an dernier.

Patty Berg en tête

Augusta, Geo., 19. — Mlle Patty Berg, de Minneapolis, détient encore la première position dans le tournoi féminin de golf d'Augusta avec un total de 239 pour 54 trous, soit six coups de moins que Mlle Dorothy Kirby, d'Atlanta.

Los Angeles — Gorilla Macias, 225, Mexico, a défait Pulpo, 230, Mexico, en chutes consécutives.

Cooper en tête

San Francisco, 19. — Harry Cooper avait une avance de quatre coups lorsque commença la deuxième ronde du tournoi de golf omnium de Los Angeles, ce matin.

Harold McSpaden, de Winchester, Mass., Ben Hogan, de White Plains, N.Y., et Dick Metz, de Chicago, ont fait la randonnée d'hier en 69 coups, quatre de plus que le total enregistré par Cooper.

Cornwall gagne à Lachine, 5 à 2

Conrad Dion, le cerbère du Lachine, est blessé au début de la 2e période.

(Du correspondant de la PRESSE)

Lachine, 19. — Les Flyers de Cornwall ont défait les Rapides de Lachine, hier soir, à l'Aréna, par le score de 5 à 2, dans une joute régulière de la Ligue Provinciale Sénior de hockey.

Au cours de la première période les deux équipes ont lutté ardemment et fourni un jeu rapide. Après des attaques répétées, le Cornwall compta le premier point de la joute et le Lachine égalisa le score 2 secondes avant la fin de la période.

La seconde période venait à peine de commencer qu'au cours d'un mêlée en face des buts du Lachine, Conrad Dion, gardien des filets du club local fut atteint à la figure et dut être transporté hors de la glace. La joute fut retardée de 10 minutes. Lorsque le jeu recommença les visiteurs comptèrent deux points en l'espace d'environ 20 secondes, ce qui contribua à diminuer l'ardeur du Lachine. On put voir que le gardien de buts était incommodé par le pansement à sa figure. Néanmoins le club local lutta ferme pour reprendre le terrain perdu. Mais la période prit fin à l'avantage du Cornwall.

La troisième période débuta par une attaque du Lachine qui résulta en un point compté par Tag. Millar, assisté de Tony Demers.

Le Cornwall redoubla d'ardeur, et, exécutant des passes superbes, réussit à compter deux autres points pour s'assurer la victoire. Il convient de dire que les visiteurs ont joué avec plus d'ensemble que le club local.

Par cette victoire, le Cornwall a consolidé sa position en tête du classement. Le Lachine a encore des chances de participer aux séries éliminatoires en remportant quelques victoires successives.

CORNWALL—Buts: F. Perras; défenses: M. McMahon et K. Massey; centre: Fred Gardner; ailes: Doran et Shaw. Substituts: McIntyre, H. McClelland, Robert son, Proulx, LaBonne et C. McClelland.

LACHINE — Buts: C. Dion; défenses: R. Demers, Cameron; centre: T. Millar; ailes: James et T. Demers. Substituts: Cameron, Dupuis, Bastien, Larabie, Lalonde, Armand Mageau, Lilly, McCormack.

Arbitres: Percy Moore et P. Bennett.

Première période

1—Cornwall: Roberts on, (McLennan, McMahon) 11.15
2—Lachine: R. Demers, (T. Demers, Millar) 19.58
Punitions: Ryan, (2), Bastien, Newsom.

Deuxième période

3—Cornwall: Proulx, McLennan) .. 10.30
4—Cornwall: Robertson, (Proulx, McLennan) 10.47
Punitions: Cameron, McMahon.

Troisième période

5—Lachine: Millar, (T. Demers) .. 9.45
6—Cornwall: Shaw, (McMahon) .. 14.04
7—Cornwall: Gardner, (Shaw) .. 17.05
Punitions: Ryan, Shaw.

Delamarre revient lutter à Montréal

La venue au S.-Jacques lundi du célèbre homme fort et lutteur Victor Delamarre stimule l'intérêt des amateurs de lutte. Cet intérêt paraissant avoir diminué dans différentes salles de lutte locale depuis quelques semaines il n'en est pas du tout de même pour le programme qui mettra en vedette Delamarre contre le terrible Harry Madison, de Verdun; déjà plusieurs amateurs de lutte désirant voir aux prises le fameux homme fort du Lac S.-Jean avec un des meilleurs lutteurs au monde, à tout événement surnommé le champion des lutteurs de 200 livres, ont retenu leurs billets pour lundi au S.-Jacques.

Le promoteur Ray Lamontagne croit que sa salle sera trop petite pour loger tout son monde. Il prend des dispositions pour accommoder plus de 1600 amateurs.

Pour Harry Madison il s'agit de prendre sa revanche car on se rappelle qu'il fut battu par l'hercule canadien-français il y a dix-huit mois à l'Aréna. Delamarre prit l'unique chute du match après 56 minutes de lutte et les deux hommes luttèrent ensuite 34 minutes sans chute, ce dernier engagement complétant le temps d'une heure et demie du match. Il n'y eu donc qu'une chute dans ce match et Madison dit que s'il se fut agi d'un match à finir il aurait fini par avoir raison de l'homme fort du Lac Bouchette.

Ray Lamontagne a annoncé le reste de son programme de lundi. Graham Stockton rencontrera Jack Riley dans la semi-finale et trois autres matches seront aussi de 30 minutes ou d'une chute; Jack Rémillard vs Eddie Marquette; Dynamite Dunn vs Aurèle Lebel;; ;Paul Durocher vs Turk Lamy.

Au Parc Lafontaine

Résultat des parties ouées hier dans la Ligue de hockey du Parc Lafontaine:

Iberville, 3, Vallée, 1 (midget); Royal Préfontaine, 4, O'Sullivan, 0 (junior); Lafontaine, 3, E. P. Polytechnique, 0 (senior).

Programme de ce soir: 7 h., Lefebvre vs P.-E. Paquette (juvénille); 8 h., White Eagle vs Canada Packers (senior); 9 h., S.-François-Xavier vs S.-Eusèbe (senior); 8 h., Rosemont à Beloeil.

Ramblers, 4; Indiens, 0

Philadelphie, Pe, 19. — Les Ramblers de Philadelphie ont continué leur marche triomphale en avant dans leur division de la ligue Internationale-américaine en battant les Indiens de Springfield hier soir, par 4-0.

McAdam avec Syracuse

Toronto, Ont., 19—Ken McAdam, joueur de défense de l'université McMaster, a reçu, hier, des autorités de l'Université, la permission d'aller jouer comme professionnel en fin de semaine avec les Stars de Syracuse, dans la ligue Internationale américaine.

Recrue pour les Aigles

New Haven, Conn., 19 — Les Aigles de New Haven dans la ligue Internationale-Américaine, ont annoncé, hier, que Rys Thomson, joueur de défense des Royal orks de Toronto, a signé un contrat avec eux et jouera avec le New Haven, à partir de samedi, débutant à Hershey, samedi soir.

Dé véritables enthousiastes golfeurs

Ni le froid, ni la neige n'ont empêché ces enthousiastes et vaillants golfeurs de prendre part récemment à un tournoi organisé à Bronxville, New York. Disons que ce concours était pour le championnat des "golfeurs sur neige" et qu'il est disputé annuellement au Siwanoy Country Club. Le champion R. U. Knox vient de frapper la balle.

Début de ces éliminatoires

Les épreuves de tennis commenceront le 30 janvier au Montreal Indoor.

Les épreuves éliminatoires organisées par l'Association de Lawn Tennis de la province de Québec pour choisir 5 ou 6 jeunes filles ou jeunes gens qui auront le privilège de suivre un entraînement durant les mois de mars et avril sous Leo Christie, l'instructeur au Montreal Indoor Tennis Club, commenceront lundi le 30 janvier et se poursuivront lundi le 6 février, et si nécessaire lundi le 13 février.

Ces épreuves éliminatoires, auxquelles seuls jeunes filles et jeunes gens en dessous de 18 ans peuvent prendre part, se dérouleront sur les courts du Montreal Indoor Tennis Club.

Les personnes dont les noms suivent ont été choisies pour jouer lundi le 30 janvier, à l'heure indiquée ci-après:

7.30 p.m. — Mlles Shirley S. Burnett, Anne Raynsford, Noreen Haney, Majorie Lewis, Sonia Elkin.

8 p.m. — MM. John Copper, Gordon-W. Drum, Claude Poirier, Maurice Roch, Jean-Lucien Gauvin, Guy Parent.

8.30 p.m. — MM. Brendan MacKen, Jimmy MacKen, Jack Spencer, Jim Spencer, Kenneth Smith, Marcel Adam.

9 p.m.—MM. Raoul Ostiguy, David-M. Armstrong, Maurice Arbess, Paul LeDoux, William Munn, Robert Lacasse.

9.30 p.m. — MM. J. Carrière, Hubert Lalonde, N. Dudkoff, R. Horton.

Aucun autre avis ne sera donné. On est requis d'être présent à l'heure désignée et d'apporter avec soi son accoutrement de tennis au complet.

D'après les résultats de cette première élimination, un nombre limité de candidats seront invités à jouer de nouveau le lundi 6 février, avec les personnes dont les noms suivent:

Mlles Marian Haney, Claire Renshaw, Barbara Mercer.

MM. Robert C. Finlay, F. Palmer, Jacques Champagne, R.N. Watt, Jr. Mervyn "Mac" Stewart, Norman Hill, Henri Rochon, Pierre Chapdeleine, Frank-D. Wolever, Ramon Decary, Andrew Glen, Jr. Leonard Miller, Ward G. Byington.

Les heures de jeu pour la deuxième séance seront annoncées plus tard.

Le public, faute d'accommodation, ne pourra pas être admis à ces séries éliminatoires.

Triomphe du Victoria sur le Concordia, 5-2

Le Victoria a causé une surprise hier soir en triomphant du Concordia par le score de 5 à 1 dans la première joute du programme double présenté par la Ligue Montréal Intermédiaire de hockey à l'Acad-mie Roussin.

Dans la deuxième joute de la soirée, le Villeray a annulé avec le club Ville Mont-Royal, 2 à 2.

Grey a été le principal facteur du triomphe du Victoria avec trois points.

Le club Iberville recevra ce soir la visite du Victoria dans une joute régulière de la Ligue Montréal. Le culté à se mettre en forme cette saiclub d'Alain Tassé a eu de la diffison, mais sa brillante victoire sur le Lachine, dimanche dernier, prouve que les équipiers de l'instructeur Martin sont maintenant prêts à faire la vie dure à leurs adversaires.

Comme le club Iberville a joué trois parties de moins que les quatre premiers du classement, une victoire ce soir le rapprocherait de ces derniers. Le Victoria de son côté tentera de ne pas se faire éliminer de la course au championnat de la Ligue Montréal.

Scranton, Pe, 19.—Eddie Phillips, receveur du club Buffalo de la ligue Internationale, a signé un contrat comme joueur et gérant du club Wilkes-Barre dans la ligue de l'est.

St-Louis — Jim McMillen, 220, Antiach, Ill., a renversé Joe Dusek, 235, Omaha, Neb., 16:30.

LUTTE CE SOIR
SALLE S.-JEAN (SHAMROCK)
rue Saint-Dominique, près Jean Talon
FINALE
HENRI DUFRESNE vs SAM CHUCK
SEMI-FINALE
IVAN RASPUTIN vs LOU KELLY
Important! Soyez aux écoutes ce soir au poste CHLP à 6 h. 55
ORGANISATION SAMSON.—AM. 6976

Un match entre Tommy Farr et Tony Galento

New-York, 19. — Tommy Farr, considéré autrefois comme un grand espoir blanc d'Angleterre mais maintenant au rang des grands faillis de la boxe qui ont réussi quand même à s'assurer des engagements, rencontrera Tony Galento dans un combat de 15 rondes le 10 mars, la N.B.A. devant considérer le vainqueur de ce match comme l'aspirant No 1 au championnat poids-lourd. Farr rencontrera Galento au Madison Square Garden.

Trudeau fait match nul avec Al Korman

Al Korman, le champion poids mi-lourd d'Angleterre, et Jacques Trudeau ont annulé hier soir dans le match principal du programme de lutte présenté par les promoteurs Samson au marché Saint-Jacques. Korman s'était assuré la première chute en dix-sept minutes, mais vingt-et-une minutes plus tard Trudeau égalisa les chances.

Les deux puissants gladiateurs ont cherché par la suite à se coller les épaules au tapis mais en vain. L'arbitre a rendu un verdict de match nul après le temps réglementaire.

Mike Futa, le champion écossais, et Bob Birno, le champion mondial, ont fait match nul dans la semi-finale. La rencontre a été sensationnelle au possible; elle a été dure aussi.

Ivan Rasputin a été disqualifié dans son match contre Eddy Ben Jackson dans le numéro spécial.

La rencontre n'a duré que quatorze minutes. Young Tarzan, de Lachine, a concédé la victoire à Juan Lopez, champion mexicain, après dix-neuf minutes dans la préliminaire d'une demi-heure ou une chute.

Au début de la soirée, Lou Kelly et Jean-Louis Renaud ont annulé.

Willie Thériault vs Barry, demain

Ils lutteront en semi-finale à la salle municipale de S.-Henri.

De la manière dont vont les choses le lutteur de Saint-Henri, Armand Courville, semble vouloir tout balayer sur son passage et Bill O'Brien, qu'il rencontrera demain, devra se tenir sur ses gardes s'il ne veut pas être une victime facile pour ce dernier.

Cette grande finale sera présentée à la salle municipale Saint-Henri par le promoteur S. Loyer et quatre autres rencontres des plus intéressantes compléteront cette soirée de gala.

En semi-finale, la grande vedette sportive de Saint-Jean, Willie Thériault, en viendra aux prises contre le rude athlète de l'Ouest, Pat Barry.

C'est dans le trente minutes spécial que l'on verra le champion du monde Aurèle et la grande vedette de l'arène Jack Riley.

Les séances de lutte à cette salle de l'Ouest sont de plus en plus populaires et voilà pourquoi l'on présente de si intéressants et coûteux programmes et ce à cause du bel encouragement donné par un public de plus en plus nombreux.

Voici les athlètes qui feront les frais dans les préliminaires: Young McCoy vs Pancho Pastor, dans un premier vingt minutes et Bob Steele l'homme aux muscles d'acier, de Verdun, contre Jack Larouche, dans le deuxième engagement.

Reds, 2; Aigles, 2

New Haven, Conn., 19.—Les Reds de Providence ont fait match nul au score de 2-2 hier soir dans une partie de la ligue Internationale-Américaine.

Chez les amateurs

Sylvio Mantha, au début de la saison, avait en mains une équipe, disons le mot, médiocre... Il en a fait une équipe d'étoiles... Il la conduira très loin dans les séries éliminatoires de fin de saison... Joe Desroches, blessé au pied à la première période, n'a pas joué comme d'habitude...

Les joueurs du McGill ont été surveillés de très près par les porte-couleurs du Concordia... Russ McConnell, Walker et Ian Craig n'ont pratiquement rien fait de bien... Ils ont été bousculés à qui mieux mieux à la défense du club de l'hôtel de ville... Les étudiants ont dû constater que les joueurs de défense du Concordia peuvent appliquer de solides coups d'épaule...

La Ligue Sénior de hockey du Québec tiendra une assemblée spéciale ce soir... Il sera question des arbitres et des séries de détail... Frank Carlin a été chanceux quand il a réussi à faire sortir Herman Murray de sa retraite... Murray est le pilier du club...

Le Verdun Junior ira jouer une exhibition à Saint-Jérôme demain soir... Les Juniors de Valleyfield iront jouer à Lac Placid samedi et dimanche... Les journaux de Boston critiquent le travail des arbitres lorsque les Olympiques sont venus au Canada dernièrement...

Le Victoria jouera contre les Sénateurs à Ottawa, samedi soir... Puis les deux clubs se rencontreront dimanche après-midi, au Forum... Le Concordia fera face au Royal dimanche, tandis que le Verdun ira jouer à Québec... Quatre parties passablement importantes...

Ernest Comte, secrétaire-trésorier de la Ligue Provinciale Sénior de hockey, attend le rapport des arbitres de la récente joute Boston-Lachine... Le Boston proteste parce que le Lachine aurait eu quinze joueurs en uniforme au lieu de treize... Shawinigan Falls se prépare à recevoir les chroniqueurs sportifs de la Ligue Provinciale Sénior les 4 et 5 février... On anticipe un beau succès.

O'Brien contre Henri Levesque

Bill O'Brien qui a remplacé Georges Desparois suspendu, s'est préparé soigneusement à son match de ce soir contre l'as de Guelph, Ont., Henri Lévesque. O'Brien a suivi avec attention les progrès faits par Lévesque depuis qu'il est ici et il promet de mettre un arrêt à la longue série de victoires de cette étoile dont le coup de pied rappelle celui de Jumping Joe Savoldi. Les deux lutteurs poids-moyens O'Brien et Lévesque se rencontreront ce soir dans la finale au programme des promoteurs Duval et Julien au marché Maisonneuve. C'est un assaut émouvant et sensationnel qui s'annonce O'Brien s'est entraîné avec des partenaires qui avaient pour mot d'ordre de le descendre avec le coup de savate. Il a tenu le coup de façon étonnante. Comme c'est la meilleure arme offensive de Lévesque on verra si le lutteur ontarien sera plus heureux que les partenaires d'entraînement d'O'Brien.

La semi-finale mettra aux prises Arthur Proulx avec Lucien Grégoire le bad man local. C'est un autre combat sensationnel qui s'annonce avec ce match. Il y aura un match spécial de 30 minutes entre les poids-mi-lourds Jack Riley et le lutteur maintenant transformé Bob Girard. On croit que l'on assistera alors à une rencontre scientifique dans ce match.

Les deux premières préliminaires seront de 20 minutes chacune ou d'une chute comme suit: Pat Barry vs Young Sonnenberg; George Miller vs Young McCoy.

Dufresne contre Chuck ce soir

Henri Dufresne, qui est aujourd'hui reconnu comme l'un des plus agressifs lutteurs du Canada, serait sur le point de se retirer de la lutte, suivant les commentaires qui se font dans son entourage.

Dufresne, qui commence à comprendre qu'il lui faut trop se dépenser et trop prendre de risques pour parvenir à intéresser les amateurs, a de sérieuses idées d'abandoner son métier de lutteur.

Dufresne, personne ne peut dire le contraire, commence à se battre dès que la cloche sonne et il ne reste pas en place un seul instant, mais le public, qui comprend mal, proteste quand même, de sorte que Dufresne qui luttera ce soir à la salle S.-Jean pour le championnat de la province contre Sam Chuck, essaiera de nouveau à satisfaire la foule sans encourir une autre amende comme celle qu'il vient de payer à la Commission athlétique.

Cette rencontre sera de deux dans trois à finir et pour le championnat de la province.

La semi-finale qui démontrera clairement aux spectateurs les difficultés qu'éprouvent les gladiateurs pour se terrasser, alignera le champion mi-lourd, Al Korman, contre Lou Kelly qui possède plusieurs prises capables de maîtriser les plus durs adversaires.

Le numéro spécial sera fourni par le russe Ivan Rasputin et le courageux Eddy Ben Jackson. Le champion de la province, Jean-Louis Renaud, sera opposé au champion d'Ecosse, Mike Futa et au début, Frank Quesnel, de Valois, rencontrera le champion mexicain, Juan Lopez.

Henri Dufresne que la Commission athlétique vient de condamner à une amende de $25, sera interviewé ce soir à 6 h. 55 au poste CHLP.

SALLE MUNICIPALE ST-HENRI
521 PLACE ST-HENRI
LUTTE
Vendredi soir
ARMAND COURVILLE vs BILL O'BRIEN
4 AUTRES RENCONTRES 4
Promoteur S. LOYER — WE. 4727
Entrée gén.: 25c. Réservés: 35c et 50c.

Salle DELORIMIER
Ontario, coin Delorimier
LUTTE
VENDREDI SOIR
BOB. GIRARD vs GRAHAM STOCKTON
4 - AUTRES RENCONTRES - 4
Promoteurs: Duval et Julien
AMherst 2820
Entrée gén.: 25c. Reservés: 35c et 50c.

FATIGUE, EXCÈS, SURMENAGE
diminuent vos forces?

Cherchez tout de suite le moyen le plus sûr pour enrayer cette diminution de force. Mais n'allez pas vous traiter avec le premier tonique venu; en adoptant les PILULES MORO dans les cas de faiblesse, manque d'appétit, fatigue habituelle, nervosité, épuisement, douleurs de dos ou de reins dues à l'épuisement, un homme ne peut se tromper. Elles sont le secret de la force et de la vigueur de milliers d'hommes.

"J'étais jeune homme et déjà depuis plusieurs années, je travaillais fort et à toutes sortes de température. Ma santé commença à me causer des ennuis, je ne me sentais plus aussi fort, moins capable d'accomplir ma journée d'ouvrage sans être troublé de douleurs dans le dos et les reins. Pendant plusieurs mois, je me suis aperçu de ces malaises quand un jour, mes douleurs augmentant, je me décidai de me soigner. C'est avec les PILULES MORO que j'ai tout fait disparaître ces malaises et je me suis bien rétabli..."

(Signé)—LUCIEN DAIGLE
65, St-Joseph, Drummondville, P. Q.
Témoin (Signé)—Y. P.

Pilules Moro par la poste: 50c la boite ou 3, $1.25

PILULES MORO
Cie Médicale MORO 1566, rue Saint-Denis Montréal

"RÉUNION DE PRINTEMPS" EN NOVEMBRE

59% AVAIENT REMARQUÉ LA VOGUE DE LA LABATT

Le Tout-Montréal assistait à la première de "Spring Meeting" (Réunion de Printemps), mais 129 personnes seulement eurent le temps de répondre à nos reporters. Sur ces 129, 59% avaient remarqué la popularité croissante de la Labatt.

C'était une vraie belle soirée pour l'ouverture, mais il était difficile d'obtenir des interviews, disent les reporters Labatt: : :

Tout de même, sur environ 400 personnes qui furent approchées, 129 prirent le temps de dire si oui ou non elles avaient remarqué "qu'il y a de plus en plus de gens qui adoptent la Labatt":

Naturellement, 59% répondirent qu'ils *avaient* remarqué la popularité grandissante de la Labatt! C'est une tendance qui se remarque chaque jour de plus en plus, simplement parce que quand un buveur de bière découvre la saveur *différente* de la Labatt, il se met immédiatement à convertir ses amis.

Si vous n'êtes pas encore un des convertis, une agréable surprise vous attend la première fois que vous direz: "Une Labatt pour moi!"

"Ne manquez pas d'écouter CKAC, Mardi soir à 9 h. 30", dit Ti-Joe

Une bonne vieille recette et l'eau de puits profonde de London lui donnent cette saveur différente.

En 1864, John Labatt, le second, rapporta de ses voyages la recette précieuse d'un brasseur anglais . . . représentez-vous sa joie quand il découvrit que l'eau de puits profonde de London, Canada, convenait précisément au brassage de *India Pale Ale* pétillante et appétissante qui, depuis, a fait la renommée mondiale de Labatt. Aujourd'hui à Montréal, nous pouvons nous régaler de cette même bière au goût moelleux — vieillie avec le soin et la patience qui sont de tradition dans la famille Labatt — au prix de la bière ordinaire en bouteilles.

Commandez par téléphone

LABATT ne coûte pas plus

INDIA PALE ALE • XXX STOUT • CRYSTAL LAGER

BIEN VIEILLIE

Immeuble -et- Construction

Le 48e congrès général annuel des architectes

Un programme intéressant a été préparé pour la journée de samedi à Québec.

(Spécial à la "Presse")

Québec, 19. — La 48e assemblée générale annuelle de l'Association des architectes de la province de Québec aura lieu au Château Frontenac, samedi prochain, 21 janvier. La réunion commencera à 10 h. du matin puis il y aura ajournement pour le déjeuner à midi et demi.

Son Excellence le lieutenant-gouverneur de la province de Québec, l'hon. E.-L. Patenaude, et l'hon. Maurice Duplessis, le premier ministre, ainsi que plusieurs autres personnalités ont été invités à ce déjeuner.

A 3 h. de l'après-midi, les délégués se rendront à une exhibition du "vieux Québec" qui sera ouverte officiellement par le lieutenant-gouverneur, à l'école des Beaux-Arts. Cette exposition de photographies des vieilles maison et des endroits typiques de la province a été organisée par l'Association des architectes en coopération avec le Bureau de tourisme de la province de Québec.

L'assemblée générale sera présidée par J.-Siméon Bergeron, le président sortant de charge. Le rapport annuel du président et du trésorier honoraire seront soumis ainsi que les rapports des divers comités d'étude et du comité des nominations. Six officiers et dix conseillers de l'Association devront être élus et six délégués à l'Institut royal d'architecture du Canada devront être choisis.

Une délégation d'environ 25 architectes de Montréal est attendue et viendra se joindre aux quelque 50 membres de la région de Québec.

* * *

Les permis de bâtir émis par 58 cités en décembre représentent des travaux de construction valant $3,471,555, en regard de $4,687,296 le mois précédent et $3,556,977 en décembre 1937. Il y a donc un déclin de $1,215,741 ou de 25.9 p.c. par rapport à novembre et de $85,422 ou de 2.4 p.c. par rapport au même mois de 1937.

La valeur des permis de bâtir accordés en 1938 est de $60,855,610, d'après les chiffres préliminaires ; c'est un gain de $5,010,611 sur 1937 et cette valeur est décidément plus forte qu'en toute autre année depuis 1931. Cependant, le total cumulatif chacune des sept dernières années a décidément été inférieur à celui de toute autre année antérieure depuis l'inauguration de ces statistiques.

INFORMATIONS

Le syndicat national de l'électricité, dont S.-A. Bauline est président, étudie actuellement la possibilité de construire une usine hydro-électrique près du lac Bourbeau, dans la région de Chibougamau.

* * *

Le ministère des Travaux publics du gouvernement fédéral, dont J.-M. Somerville est le secrétaire, dans l'édifice Hunter, à Ottawa, aurait l'intention de réparer le quai en face de l'église S.-Anne-des-Monts qui a été endommagé par les glaces.

* * *

Les travaux avancent pour la construction de conduites d'aqueduc dans des sections de la rue Heriot, au coût de $14,000, et sont à l'étude pour des conduites d'égout dans des sections des rues Brouillard, S.-Jean et Dorion, au coût de $38,000, à Drummondville. La municipalité de Drummondville, dont le Dr Arthur Rajotte est maire et Joseph Marier, greffier, est propriétaire. Le contrat pour 1,500 pieds de tuyaux en fonte de 8 pcs de diamètre et pour 800 pieds de tuyaux de 14 pouces de diamètre a été accordé à Canada Iron Foundries, Limited, 227 rue S.-Maurice, Trois-Rivières.

ENREGISTREMENTS

Quartier Rosemont

Rue Dandurand, Nos 3927, 3929. Lot No 183-1069; terrain 20 x 84 pds. Rolland Séguin et al à De Vve G. Séguin, $3,920.—446785.

Quartier S.-André

Rue Souvenir, Nos 2294 à 2304; rue Butler, No 187. Lots Nos 386-186, 187, 3399-4 et 5; terrain 5280 pds. De Vve P. Paquin à Emilien Paquin, $1.00—446770.

Quartier Maisonneuve

Rue Wm. David, vague. Lots Nos 4-½, 473, 4-474. De R. Saumier et al à Alb. Sansoucy, $1.00.—446765.

Ville Montréal-Ouest

Ave Percival, vague. Lots Nos 138-139-1-2. C. S. Fraser es qual à Ville Mtl.-Ouest, $3.—446786.

Rue Percival, No 230. Lot No 138-159; terrain 30 x 120 pds. G. A. Zublin à A.-O. Schmid, $7,000.—446794.

Rue Woiseley et rue Strathearn, vague. Lots Nos 139-596, 597, 591 à 593. C.-J. Fraser es qual à Ville Mtl.-Ouest, $1.00. — 446813.

Cité d'Outremont

Rue Ducharme, vague. Lots Nos 37-74 à 76; terrain 28 x 92 pds. Beaubien Ltée à Adath Israel Cong. & Community Centre of Outremont, $2,000.—446790.

Cité de Verdun

Rue Crawford, vague. Lot No 4687-488 à 492. Cité de Verdun à M. H.-N. Gruner, $621.—446822.

Ville Pointe Claire

Vague. Lot No 21-67; terrain 30 x 100 pds. S.-G. Russell à G.-C. Osborne, $1.00.—446832.

Députés élus maires

(Du correspondant de la PRESSE)

Lac Mégantic, 19. — M. J.-A. Blanchette, député de Compton aux communes, a été réélu maire de Chartierville.

—M. Patrice Tardif, député du comté de Frontenac à l'Assemblée législative, a été élu maire de S.-Méthode de Frontenac. Les conseillers élus à S.-Méthode sont MM. Aimé Shink, Désiré Haman et Ernest Marois, tous par acclamation.

1 PROPRIETES A VENDRE

POUR CLORE SUCCESSION

St-Denis, en face du théatre — Magasin moderne, 2 logements garage 3 places. Beau site d'affaires Pour clore succession $18,000. "Venez en discuter". Wilder-Bermingham. LA. 8114. Ouvert le soir. 1—79-2

A NOTRE-D. G., 5178 - 5180 Mountain Sights, 5 et 6 pièces, cave cimentée, 2 fournaises, eau chaude, finission chêne, loué $16.00, prix 6,000, comptant, 2,000, balance 5%. Ecrire Philippe Côté, 1620 Notre-Dame Ouest. 1—

AUBAINE Henri-Julien, 7724 deux logements 5 appartements, prix 3,000. CR. 4982. 1—

AUBAINE 6812 Iberville, près St-Zotique, 3 logements détachés finis chêne, garage. 6820 Iberville, 4 logements détachés modernes, garage. Sortie sur rue. DOll. 7166. 1—79-3 R

A VENDRE. Maison deux étages, deux logements de 4 appts. S'ad. au No 7916 De Gaspé. 1—

A VENDRE, propriété rue Delaroche, 27 pds front, 3 étages, plancher bois franc, grande cave et 4 garages, parfaite condition. Prix 7,200.00. WA. 3756. 1—79-3R

BARGAIN, Bélanger, 3 logements 4900.00; Clarke 5 logements 5500.00; Chateaubriand duplex moderne 7500.00; Alexandra 2 logements 3200.00; Blvd S.-Joseph 3 logements 15000.00; Outremont, 7, 8 et 9 appts modernes, cottage N.-D.-G. 7000.00 pour 4000.00. CA. 1581. 1—77-4R

BARGAIN jamais vu 5040 Western, résidence moderne comme neuve, coûte 12,000.00. Pour 4,500.00. Faites offre, termes, échange. CR. 1282. 1—78-2

BERRI 9330-9332. Près de l'église Christ-Roi. 2 logements modernes de six pièces chacun. Fournaise à eau chaude. Garage. $4,700 Lancaster 1241. 1—14,17,19

BLVD MONK, 6367-6371, quartier St-Paul, 2 logements en brique, bureau et cour à bois, 5000.00. Facilités de paiements. Offre considérée. LAncaster 1241; le soir, CAlumet 1914. 1—14,17,19

BOUL. ST-JOSEPH, 30 pds, 3 logements modernes, offre raisonnable. CRescent 4838. 1—78-2

BOYER 7534, près Villeray, 2 étages, 7 appts chacun, modernes, grands vérandahs, près église, couvent. Prix spécial pour comptant. S'ad. sur les lieux ou DO. 7265. 1—79-3

BOYER 4222-4230. Plus haut que Rachel. Quatre logements, façade en pierre. $8,800. Lancaster 1241. 1—14,17,19

CARTIER 6660, cottage en brique, 5 pièces, planchers en bois dur, $1700. Facilités de paiement. Propriétaire. LA. 1241, le soir, CA. 1914. 1—14,17,19

CASGRAIN, paroisse Ste-Cécile, propriété 3 logis, rapporte 850.00 pour 7,500. Comptant 2,000, balance comme loyer, 300.00 par année. 281 Mt-Royal Est. 1—R

CASGRAIN, 2 logis neufs, modernes, comptant 1000.00. Leblanc et Petit, AM. 4604. 1—

CHAMBORD, près Bélanger, propriété bon ordre, 2 étages, 3 logements, petit comptant requis. Nap. Cayouette, propriétaire, PLateau 2584. 1—79-3

COLONIAL 3448-3456, près Sherbrooke. Immeubles 3 étages, 5 beaux plain-pieds, $8500. LAncaster 1241. 1—14,17,19

DUPLEX moderne, quartier Mt-Royal, deux 6 pièces, soubassement fini. CRescent 4838. 1—78-3

EARNSCLIFFE 5321 duplex neuf, 6, 7 appts modernes, bargain. Informations CA. 6152. 1—79-3

ESPLANADE 2 logis, 5 appts, bain, garage, 2200.00. Leblanc & Petit, AM. 4604. 1—

FRONTENAC 2548, 2 étages, 6 appts, chambre bain, eau chaude. FR. 3839. 1—R

GARNIER près église S.-Stanislas, 3 logis 8000.00. Leblanc & Petit, AM. 4604. 1—

INCROYABLE mais vrai Oxford entre Côte St-Antoine, Sherbrooke, duplex moderne, évalué 9,500.00, 6,200.00, comptant 1,400.00. CR. 1282. 1—

JACQUES-HERTEL, 2158-2160, Côte S.-Paul, deux plain-pieds modernes, $2000. Facilité de paiements. Propriétaire, LAn. 1241; le soir, CA. 1914. 1—14,17,19

JEAN-TALON ouest 761-763, deux logements modernes en brique, 4,500.00. Facilités de paiements. Propriétaire, LAncaster 1241. Le soir, CAlumet 1914. 1—14,17,19

LAJEUNESSE, 30 pieds, 3 logis modernes, comptant 1000.00. Leblanc et Petit, AM. 4604. 1—

12 LOGEMENTS, 5 pièces modernes, accepterait échange et argent. CRescent 4838. 1—78-3

MAGDALEN, 568-574, Pointe-St-Charles, près rue Wellington, 4 logements de 5 pièces et bain dans chacun. $4250. LAncaster 1241. 1—14,17,19

3 MAGNIFIQUES logis front Parc Lafontaine, endroit idéal pour professionnel, 3 chauffages, grandes pièces. Leblanc et Petit, AM. 4604. 1—

MARQUETTE 7137-7139. Coin Jean-Talon. Deux cottages de deux étages en brique, 5 pièces et chambre de bain chacun, $3,000 avec conditions faciles de paiements. Lancaster 1241. 1—14,17,19

MARQUETTE 6361-6363. Plus bas que Beaubien. Deux logements de cinq pièces, $3,700. Lancaster 1241. 1—14,17,19

MULLINS 1810-1814, Pointe St-Charles. Trois cottages de 2 étages, 7 pièces et bain chacun. Prix $4000. LAncaster 1241. 1—14,17,19

OUTREMONT petit cottage ultra moderne, moitié valeur 7800.00. Termes, Paquette, CR. 1282. 1—

PAPINEAU 6346 magasin avec logement en arrière en brique, 1750.00. Propriétaire, LAncaster 1241. Le soir, CAlumet 1914. 1—14,17,19

PAROISSE Rédemptoristes, beau 30 pieds, très moderne, 6,800.00, aussi 3 étages, 5 pièces, cave, garage, 5500.00. DOllard 1890. 1—

PELOQUIN 10845 près Blvd Gouin, cottage 7 appts, chambre de bain, garage, jardin, terrain 50 x 100 à sacrifice. 850 Mont-Royal. AM. 2104. 1—79-3 R

PETITES propriétés à vendre en ville et dans la banlieue. Liste imprimée envoyée sur demande. Paiements faciles. Mortgage Co., 14 immeuble Canada Life. LA. 1241. 1—14,17,19

PONTIAC, près des Pères St-Sacrement, 4530-4532, avec boutique. 4535 Berri. 1—76-6R

PROPRIETE commerciale, rue Mont-Royal, construction neuve, moderne, bon marché. FRontenac 9170. 1—78-3

RICHMOND square, 842 — Cottage 2 étages et sous-sol, 8 grandes pièces, $2700. LAncaster 1241. 1—14,17,19

ST-DENIS 6682-86, 3 étages, 3 logements, pierres et briques solides chauffage eau chaude; construction 26 x 50, extension 12 x 40; garage 20 x 21; évaluation 14,000.00; sacrifiera pour 10,000.00, 4,000.00 comptant, Téléphone DOllard 1849 ou AMherst 6425. 1—79-3

ST-DENIS, près Beaubien, 3 grands flats, chauffage centre, garage double, aubaine à acheteur sérieux. Prop. FRontenac 9170. 1—78-2

ST-DENIS près Bélanger, 3 logements, chauffage central. Avantageux pour professionnel. AT. 3014. 1—79-3R

ST-DOMINIQUE, 4454-4470, près ave Mont-Royal, 8 plain-pieds, 87 pds de front, $7,800. LAncaster 1241. 1—14,17,19

ST-GERMAIN, près Sherbrooke, quatre logements, bon ordre, prix 4,500. Martin et Compagnie, 3857 Ontario Est. AM. 2212. 1—77-3

ST-GERARD 2, 6 appartements, cave cimentée, laisse Montréal, sacrifierai. CR. 0865. 1—19,21

ST-LAMBERT, 18 Prince Arthur, résidence moderne, central, 10 pièces, cuisine-rallonge, fournaise à air chaud, planchers en bois dur, $1,600. Paiements faciles. Mortgage Co. LA. 1241. 1—14,17,19

ST-MARTIN 833-835 près rue St-Antoine, cottage brique 2 étages, terrain 23 pieds de front, $1,700. LAncaster 1241. 1—17,19

ST-ZOTIQUE, coin ruelle, 2 logements modernes, chauffage, huile, sacrifice. CRescent 4838. 1—78-2

VERDUN — Godin, duplex 3 logements 30 x 48, garage brique, 6,800.00, hypothèques 5,000.00. Revenu 900.00. YO. 3115. 1—77-3R

25,000.00 pour grosse maison appartements, bon marché. Ecrire Casier 352 La Presse. 1—79-3 R

2 PROPRIETES DEMANDEES

ACHETERAI vieille propriété dans Montréal, aussi petite propriété, dispose 25000. CR. 0868. 2—19,21

ACHETERAIS propriété de revenu dispoerais de 500.00. DOllard 0628, 6587 Ch.-Colomb. 2—

ACHETERAIT propriété commerciale, dans bon centre. Disposerait 10,000.00 si le prix est raisonnable. Casier 337 la "Presse". 2—

ACHETERAIS propriété, préférence près Mont-Royal, St-Denis à Parthenais. Frontenac 9170. 2—78-2

ACHETERAIS tous genres de propriétés à bon marché, paiera comptant. MA. 6972. 2—14,16,17,18,19,21

2 PROPRIETES DEMANDEES

ACHETERAIS bon marché propriété 2 ou 3 étages, dispose 4,000.00. CRescent 0865. 2—74-8

ACHETERAIS propriété de revenus, disposerais 5,000.00 comptant. HArbour 8546. Pas agent. 2—14,17,19

ACHETERAIT petite propriété commerciale, est ou nord de la ville. AMherst 6773. 2—17,19,21

AVEZ-VOUS intention vendre? Sommes intéressés. Aussi demande différentes propriétés. Nos clients étant prêteurs. Comptant nécessaire. Bouchard—Finance—Assurances. HArbour 3131. 2—12,19,26

PARTICULIER demande à acheter propriété 3 étages, 4 ou 5 appartements, dispose $4,000 comptant, pas d'agents. FR. 6719. 2—

2500.00 pour acheter 6 logements, 30 pieds front, modernes. Détails 7065 Waverley. 2—77-4

3 PROP. CAMPAGNE A VENDRE

MARIEVILLE, 2 étages, terrain 150 pieds carré, garages, shed, poulailler. 4603 Garnier. 3—78-3

MONTREAL-NORD, avec 75 pieds grève, maison d'été confortable, 5 pièces, grandes vérandas, garage. Vendra, échangera. CRescent 0956. 3—19,20,21,25,26

6 TERRES A VENDRE

TERRES, grandes, petites, près village. Acheteurs, vendeurs sérieux, voyez Hainault, 1105 Papineau. 6—14,17,19,21

13 A VENDRE OU A ECHANGER

BELLE terre S.-Léonard Port Maurice, magnifiquement bâtie, prendrait cottage ou maison de rapport en échange. Lanc. 1397. 13—19,21 R

DES ERABLES, près Gauthier, trois logements, revenu 539.00. Echangera pour propriété dans Maisonneuve. 3857 Ontario Est. AM. 2212. 13—77-3

2 ETAGES à Rosemont, clair, avec argent pour bonne propriété dans Delorimier ou St-Stanislas préférés. FRontenac 9170. 13—78-2

PROPRIETE de campagne, claire d'hypothèque, pour duplex. S'adresser par lettre, J. L. Nault, 3535 Northcliffe. 13—79-2

5040 WESTERN, résidence moderne, avec argent pour flat ou propriété campagne. CR. 1282. 13—

16 COTTAGE A VENDRE

AVENUE Marlow, côté est Chemin Côte St-Antoine, cottage semi-isolé en brique, 9 pièces, salle de bain, peinture et décoré à neuf partout. Evaluation municipale $8000. Vendra $5,500. Crown Trust, LA. 8161. 16—

COTTAGE à vendre, bonne condition pour règlement successions. AMherst 0510, 2170 Plessis. 16—79-10

17 ACHAT DE CREANCES

ACHETONS, payons comptant, billets, comptes toutes sortes. 757 Place d'Armes, chambre 418. 17—76-6

18 ADMINISTRATION DE PROP.

PERSONNE d'expérience demande propriétés à administrer. P. A. Phaneuf, 4374 Christophe-Colomb. 18—79-3 R

20 FINANCE D'AUTOS

AVEZ-VOUS BESOIN D'ARGENT ?

FINANCIAL LOAN BUREAU LTD

Maison canadienne-française avancera de l'argent sur votre automobile, refinancera vos paiements trop élevés. Paiera vos taxes municipales. Confidentiel, sans endosseur. 4439 St-Denis. LA. 1127 20—19,21

PRETONS sur TARIF LEGAL

2½% par mois sur balance due. Aucune charge supplémentaire garantie. M. Lecavalier propriétaire.
VALIER CREDIT CORPORATION
761 STE-CATHERINE OUEST
PRES EATON. PL. 5320 20—77-6

ARGENT avancé sur automobile, contrats refinancés, pas d'endosseur. Confidentiel. National Loan and Acceptance Co. 1411 Crescent. Ch. 404. PL. 6603. 20—280-N.O.

FINANÇONS compte reparage d'auto, refinançons vos paiements trop élevés, avec termes plus faciles. Avançons sur auto Confidentiel. Votre chèque dans 10 minutes.
CREDIT MODERNE LTEE
Jos. St-Maurice, gérant
4327 St-Denis. MA. 1151 - 2 20—67-24

PRETS SUR AUTOS

Votre auto en garantie. Refinancement. Service prompt, taux raisonnables. Confidentiel.
FREEHOLD FINANCE CORPORATION
CHAMBRE 413, 1410 RUE STANLEY
PLateau 8006 20—68-24

VOTRE AUTO
est de l'argent roulant. Empruntez de nous immédiatement, confidentiellement avec votre signature seulement. Nos taux sont les plus bas. Industrial Credit, 1411 Crescent, chambre 204. BElair 1681. 20—42-m.J.S.

22 ARGENT A PRETER

PRETS
$500 A $5,000

Exécutifs salariés et hommes d'affaires peuvent emprunter sur leur propre signature et celle d'un endosseur ou plus, 18 mois pour rembourser. Service d'un jour. Confidentiel. People's Thrift & Investment Co., étage de la Mezzanine, Edifice Dominion Square, 1010 ouest, rue Ste-Catherine. Industrial Loan & Finance Corp., Edifice Amherst 1010 Est, rue Ste-Catherine. 22—

ABSOLUMENT confidentiel 30,000.00 à prêter sur hypothèque, intérêt 5%. Office Hypothécaire Montréal, 309 Ste-Catherine Est, chambre 601. 22—

A PRETER 1800 et 2000, première hypothèque. Notaire Chagnon. HArbour 1409 FRontenac 3036. 22—77-3

ARGENT, secondes hypothèques, billets. Agents des prêteurs, 132 St-Jacques, suite 309. 22—19,21

ARGENT, 5, 5½%, hypothèque, Montréal. Notaire Lippé, 10 St-Jacques Ouest. MA. 3210. 22—74-6

ARGENT sur hypothèque, balance de ventes. Notaire Thomas Ducharme, 266 St-Jacques ouest. HArbour 6870. 22—304-m.j.s.

DETTES réglées marchands, particuliers, ville, campagne. Facilités. 757 Place d'Armes, chambre 418 22—57-M.j.v.s

DRESSER, 485 McGill. MA. 3620, s'offre d'agir comme votre agent pour vous obtenir des emprunts Confidentiel, rapide, raisonnable. 22—216-N.O.

PRETS d'argent aux salariés. Service 24 heures. Confidentiel. Automobiles refinancées. Canadian Personal Loan, 414 S.-Jacques. PLateau 8505. 22—68 m.j.s.

PRETS d'argent aux gens salariés, en une journée. Confidentiel. Capital Economy Corporation, 437 rue St-Jacques ouest. MA. 8605. 22—77-m.j.s.

TOUS prêts $50 et plus, service de 24 heures discrétion absolue. Taux raisonnables. Atlas Thrift Plan, 4428 Blvd St-Laurent. 22—74-8 R

1,000.00, 1,500.00, 1ère hypothèque. Notaire St-Jean. DOllard 1272. 22—79-3

500.00, 2,200, 3,000, 5,000, autres montants. Alcide Rivest, notaire, HA. 2523. 22—

2,000, 5,000, 10,000. Première hypothèque seulement. Martel & Côté, 152 Notre-Dame Est. HArbour 2425. 22—223-m.j.s.

23 ARGENT DEMANDE

DEMANDE emprunter 7500.00, 1ère hypothèque, maison neuve, nord ville, paiera 5%, particulier seulement. DOllard 2930. 23—78-3

ON DEMANDE $4,500.00, première hypothèque 6½, pour règlement succession. Casier 336 la "Presse". 23—

25 MAGASINS A LOUER

MAGASIN moderne, 25, 100, installation salon coiffure, autre commerce. 1445 Metcalfe, libre, près hôtel Mont-Royal. MA. 9933. 25—79-3

MT-ROYAL entre Brébeuf, Chambord, côté nord 13 x 60, chauffé, peut être occupé avant mai. CHerrier 5720. 25—

RUE Mt-Royal est, beau grand magasin pour 1er mai. ATlantic 1538. 25—

37 MANUFACTURES A VENDRE

MANUFACTURE de chaussures très bien outillée, conditions avantageuses. Ecrire Casier 350 La Presse. 37—79-3

47 BUREAUX A LOUER

BUREAU à sous-louer, chez avocat; usage téléphone. Tél. HA. 5451. 47—78-2

52 APPARTEMENTS A LOUER

ALSACE-LORRAINE

1217 rue Drummond, en plein centre de Montréal, près Ste-Catherine, deux, trois, quatre pièces, eau chaude à l'année, réfrigérateurs électriques, service concierge, taxe d'eau payée. Prix modéré. S'adresser au concierge. 52—67-m.j.s F

MARIE-MARTHE, 6 belles pièces, propre, ensoleillé, frigidaire, eau payée, paisible, accommodations, garage. 224 Blvd St-Joseph Est. 52—

54 APPARTEMENTS MEU. A LOUER

APPT. 3690 Parc Lafontaine, 1 pièce en avant, chambre bain, cuisinette, 3.00. 54—

ST-DENIS, 3903, 1, 2 pièces, gaz, électricité, frigidaire, fourni, 6.00 et 9.00 par semaine, possession immédiate. 54—

1058 WOLFE, appartement meublé, gaz, électricité et téléphone gratis. Occupation immédiate. 54—77-5

56 MAISONS CHAUFFEES A LOUER

AVENUE Delorimier 4360, 6 pièces, S.-Denis 5841, 8 pièces. CAlumet 8881. 56—78-2

57 MAISONS A LOUER

AVENUE DeGrandpré 4906, 7 pièces; Drolet 4075, 8 pièces. CAlumet 8881. 57—78-2

DROLET 3657 — 6 appts, septième chauffage, possession immédiate. S'adresser 203 Blvd St-Joseph Est, BElair 2103. 57—

MAISON à louer, 3 appts, possession immédiate. Adresser 2162 Papineau. 57—

MAISON 563, rue Dominion, 3 pièces. Possession immédiate, 13.00 par mois. 57—R

58 ON DEMANDE A LOUER

LOGEMENT demandé, 5 appts, occupation immédiate, quartier St-Jean-Baptiste, 3 mois payés d'avance. CAlumet 9079. 58—

MAISON 7 à 8 appartements, paroisse St-Germain d'Outremont ou Immaculée-Conception. S'adresser CHerrier 2583. 58—

ON DESIRE louer grande salle au moins 75 x 125, 18 pds de hauteur, pas plus haut qu'au premier, appropriée pour le public. Ecrire Case 342 La Presse. 58—79-6

8 PIECES neuves entre Laurier-Bernard, Parc ou Laurier ouest. CRescent 3628. 58—

59 MAISON MEUBLEES A LOUER

3 APPTS meublés, 5.00 semaine, gaz compris. 6380 De Gaspé. FRont. 0134. 59—

66 A LOUER, DIVERS

MONTCALM, près Ste-Catherine, boutique 2 étages, 25 x 45. FRontenac 2207. 66—

67 GARAGES A LOUER

ENTREPOSAGE d'autos pour l'hiver. Garage Crescent Ltée. 5369 St-Laurent, CR. 2196. 67—67-24

ST-LAURENT 6953 privés 3.00; Boyer 6759, 1.50, 2.00. Gagnier, CR. 1085. 67—R

69 MOTEURS ET YACHTS

MOTEURS Evinrude, Elto, Gray, Bateaux Gar Wood Century Penn Yan, H. E. Hébert, distributeur, 663 St-Jacques. LA. 5717. Agents demandés. 69—155-J.s.

72 ANIMAUX DOMESTIQUES

EPAGNEUL brun, 8 semaines, bon marché, beauté, 1286B Visitation, en arrière. 72—

MAGNIFIQUES petits collies écossais à $3 ainsi que fox terriers, bouledogues anglais, Boston bulls, airdales, Spitz blancs purs et autres races; tous garantis. Les plus bas prix depuis $2. Puppy Market, 688 rue Liverpool, près Wellington, Pte Saint-Charles. 72—77-3

75 INSTRUMENTS DE MUSIQUE

HARMONIUM Thomas $60. Un splendide instrument 6 octaves, 10 registres, pédale d'expression, excellente tonalité. Paiements faciles $5 comptant et $3 par mois. Lindsay's, 1112 Ste-Catherine ouest. 75—77-3h

PETIT PIANO droit garanti comme neuf, avec banc. Aubaine. Sacrifiera, faut vendre. 3734 St-Hubert. 75—199-N.O.

PIANO automatique de grande valeur. Sacrifier. Faut clore succession. 5884 St-André. 75—78-3

PIANO droit Newcombe, format d'appartement, très belle tonalité, entièrement réparé, garanti, $69. Paiements faciles, $5 comptant et $3 par mois. Lindsay's, 1112 Ste-Catherine ouest. 75—77-3h

PIANO vendra comptant à sacrifice. 4039 Joseph, Verdun. 75—79-3 R

PIANO à queue neuf, marque connue, sacrifiera, abandonnant commerce de piano. 1126 Mt-Royal. 75—

PIANO 30.00, chesterfield, poêle, studio, lauze. 1480 Ontario, face église Sacré-Coeur. 75—76-6 R

76 RADIOS ET ACCESSOIRES

A ACCEPTER réparations radio, expert diplômé, travail garanti, inspection gratuite. Lacelle, CRescent 6675, seul adresse, 6743 Louis-Hémon. 76—78-6

AUBAINE à 25.00, Majestic cabinet, 9 lampes, parfaite condition. 922a Laurier Est. 76—79-3 R

DE FOREST CROSLEY cabinet, 9 lampes, comme neuf, sacrifiera 15.00. 4413 Fabre. 76—

LACELLE Radio Service enregistré, vente réparation FRontenac 5712, seul adresse 859 Duluth. 76—77-3

MARCONI, radio console à ondes longues et courtes, entièrement remis au point, garanti, $35. Paiements faciles, $5 comptant et $3 par mois. Lindsay's, 1112 Sainte-Catherine ouest. 76—77-3h

RADIO, beau cabinet noyer; aussi modèle cheminée à sacrifice. 789 St-Zotique. 76—77-3 R

RADIO Majestic, 5 lampes, sacrifiera 6.00, en parfait ordre. 1626 Amherst. 76—14,17,19

80 AMEUBLEMENT

AMEUBLEMENT de 16 appts, bien meublés. Vendra immédiatement, cause maladie, 3472 St-Denis. 80—R

AMEUBLEMENT à vendre, 5 chambres louées. Cause maladie. 940 Chenneville. LA. 9407. 80—

AMEUBLEMENT 4 appts, loyer si désiré, 1961 Sherbrooke Est. AM. 3088. 80—R

AMEUBLEMENT pour louer des chambres à vendre, bonne place d'affaires. LA. 2898. 80—77-3 R

BEL ameublement 11 pièces, belle occasion; vendra cause fatigue. 3837 St-Denis. 80—R

MAGNIFIQUE loyer, 3 chambres louées, vendra sacrifice, cause maladie, 4613 Parc Ave. 80—

MAGNIFIQUE 12 appts rue Laval, endroit distingué, aubaine. Leblanc & Petit, AM. 4604. 80—

81 ARTICLES DE MENAGE

A LOUER, tous balais électriques, 40c par jour, livrés. Réparations et ventes. MArquette 3844. 81—75-6

AMEUBLEMENT chambre coucher, salle dîner, chesterfield, studio, poêle, fournaises, tapis, Gobelins, set déjeuner, piano, table. DUpont 5685. 565 Guizot. 81—71-N.O.

ATTENTION, faut vendre beau ménage moderne, peu usagé, complet ou séparément, chesterfield, set chambre, salle manger, déjeuner, poêle combiné, frigidaire. Chance, futurs mariés, départ Floride, 1287 Parc Lafontaine, coin Chambord. 81—78-4

AUBAINES en meubles usagés. Divanettes 5.00; matelas ressorts 5.00; mobiliers acajou 5.60; bureaux, couchettes, tables de cuisine, etc. 610 Ste-Catherine Est. 81—78-3

CHESTERFIELDS usagés, 10.00, 15.00. Fournaise, poêle, 3.00 et plus. Studio, 12.00. Aussi plusieurs aubaines. Daignault, 1984 Ste-Catherine Est. 81—265-N.O.

CITY HOUSE FURNITURE

Nous offrons de meubler votre logis au complet pour $1.00 à $2.00 par semaine. Entreposage gratuit jusqu'à demande. City House Furniture Inc., 259 Ste-Catherine O., angle Jeanne-Mance. 81—F

BEAUX TAPIS presque neufs, véritable aubaine; quitte Montréal. Vente immédite. 4514 Ave Verdun. 81—76-4

57 CHESTERFIELDS usagés à être sacrifiés. Aucune offre raisonnable refusée. Living Room Furniture, 2566 Ste-Catherine Est. 81—75-6

FRIGIDAIRE moyenne grandeur, légèrement usagé 95.00. 1101 Ste-Catherine Est. 81—

GRANDE et petite bassinettes de bébés, rug, prélart, manteau de fourrure presque neuf, 8.00. S'adresser 6253B Christophe-Colomb. 81—

JAMAIS servi. Beau tapis, 15.00 — Magnifique mobilier chesterfield, 45.00, bibliothèque, Gateleg, voiturette à thé, radio 1939, lampes, tables, chambre à coucher, salle à manger, studio. FItzroy 1950, 1351 Greene, Westmount. 81—

LAVEUSE Beatty parfait ordre, 15.00. Radio cabinet, bon ordre, 8 lampes, 14.50. 7348 St-Hubert. DOll. 5357. 81—R

MACHINES Singer, Williams, Raymond, manufacture, hemstitch, échangeons, réparons. Grondines, 7183 St-Hubert. 81—73-24R

MACHINE TAILLEUR électrique, sacrifice, basculante, autre $8.00. Réparons domicile. 1001 St-Denis. 81—

MACHINE à hemstitch, bas prix, cause départ. 1552 S.-Denis. HA. 2360. 81—R

MOBILIER de salle à déjeuner, carpettes, tapis de passage, chesterfield, divan de studio; secrétaire, lampes, table gateleg On vend tout immédiatement. 4868 Sherbrooke, Westmount. DExter 5959. 81—71-11

MOULIN à laver, poêle combiné, radio, set de chambre, salle à dîner, set à déjeuner, chesterfield, divan, studio à sacrifice. 1223 rue Amherst. 81—77-3

OCCASION laveuse garantie, radios, 3 mois 12.95. 8 Beaubien Est. CAlumet 3058. 81—76-6

POELE à gaz, radio, machine à laver, repasseuse Thor, 4507 Brébeuf. 81—R

RUG BARRYMORE 4½ x 17 pds, bibliothèque, 3 rayons, 356 Sherbrooke Est. HArbour 4791. 81—

SET de vivoir Kroehler, salle à manger renaissance. Cause mortalité. 8165 St-Dominique. 81—

TAPIS NEUFS à vendre, cause départ de Montréal. Aubaine exceptionnelle. 4530 Hôtel de Ville. 81—79-3

RADIO Marconi 1937 30.00. Belle aubaine. 1481 Mont-Royal est. FR. 3102. 81—

SINGER basculante, propre, bon ordre, garantie, bargain. Après 3 heures. 2388 Aylwin. 81—

2 SUPERBES tapis comme neufs, radio, chesterfield. 151 Sherbrooke Est, appartement 6. 81—79-3

TABLE à déjeuner, quatre chaises $8.95; matelas $3.39; chiffonniers $7.95; autres valeurs exceptionnelles. Home Furnishers, 63 Ste-Catherine ouest. 81—78-6

VENTE de liquidation de marchandise d'occasion. Il faut vendre immédiatement—Poêles à gaz 1.00; poêles à charbon 3.00; radios remis à neuf 5.00 et plus. Laliberte, 3735 Notre-Dame ouest. FItz. 6301. 81—

82 A VENDRE DIVERS

BACHES garanties imperméables complètes avec oeillets et cordes, à partir de 1.00. Aussi gros stock de tentes à bas prix. Tarshis & Sons Ltd. 450 rue McGill. 82—76-26m.j.s.

MAGIE. A sacrifice. Plusieurs tours et illusions, avec instructions. 1103 Bleury. Montréal. 82—79-3

LAROUSSE illustré (8 volumes); Histoire de Montréal "Atherton" 3 volumes et autres. 356 Sherbrooke Est. HArbour 4791. 82—

OISEAU mâle, montre pour homme, chaufferette gaz, poupée 36 pcs. 5135 Drolet. 82—

SOUFFLEURS contrôles et grilles de fournaises aux plus bas prix de la ville. Souffleurs, $8.00 et plus, installation complète, $40.00 et plus. Estimations gratuites. L. S. Tarshis & Sons, Limited, 450 McGill. 82—26-26m.j.s.

UNE VENTE à 5c et plus de couvertures, toutes grandeurs, magnifiques, dessins, pour coussins, tabourets, chaises. 215 Fairmont ouest. 82—79-3 R

84 CHARBON, BOIS, HUILE

A CHAUFFAGE Huile Impérial Distillée, filtrée, 10c par 40 gallons. FRontenac 3336. 84—70-21

AMERICAIN 12.75 la tonne, ½ tonne 6.50. Welsh 14.00 la tonne. DO. 9418. 84—R

BOIS FRANC, 7.50, érable 10.50. St-Pierre Frères, CA. 1390. 84—79-6

BOIS dur 5 doubles poches, 1.00 allumage 6-1.00 érable, 10.00; charbon Welsh 14.00. CRescent 6151. 84—75-6

BOIS, charbon, américain, 12.75, ½ 6.50, véritable Welsh, 13.75, ½ 7.00. Jour ou soir, DOllard 7251. 84—

BOIS franc, première qualité, 8.75; cordon, 2.50, 9 pds, 1.00; allumage 10, 1.00; charbon, 12.75. Lanthier, DOllard 6848. 84—72-24R

BOIS du Pacifique scié en bois de poêle, 3.00 le voyage de camion. AM. 5700. 84—70-12

HUILE distillée qualité garantie, 40 gallons 09½. 90 gallons, .09. CA. 9439. 84—68-22 R

58 ANS service. La plus grosse maison à Montréal. Les plus bas prix pour charbon et bois sec (à l'abri). Wilson Frères, CHerrier 2161. 84—75-6

86 FOURRURES, VETEMENTS

RENARDS ARGENTES

Si vous êtes intéressé à l'achat d'une ou d'une douzaine de Peaux de Renard Argenté profitez de cette vente importante durant janvier. Voici quelques exemples de ces réductions:

Peaux, grand assortiment	$25.
" Jumelées	45.
" meilleure qualité	35.
" meilleure qualité jumelées	65.
Manteaux Mouton de Perse	175.
" meilleure qualité	200.

PRIX SPECIAUX PAR QUANTITE
J. E. McCOMBER. 3412 AVE DU PARC 86—

A TRES bon marché stock étoffe à la verge, chapeaux, vente en bloc. 6570 S.-Hubert. 86—

AUBAINE — Robes, costumes, tricot, pointure 40, bonnes conditions. 3409 Chapleau, appartement 4. 86—

AUBAINE. Manteaux de fourrure assortis. 50% de réduction. 4618 Papineau. 86—78-3R

2 BEAUX renards argentés 25.00; beau manteau seal 20.00, maison privée. Besoin argent. AMherst 9103. 1631 St-Hubert. 86—76-6

BEAU 6 pièces chauffées, frigidaire, moderne, libre 1er février. 426 Blvd St-Joseph Est. Marquette 2007. 56—

BEAU manteau seal comme neuf, sacrifiera immédiatement. 151 Sherbrooke Est, appartement 6. 86—79-3

BEAU manteau drap noir avec collet renard argenté, grandeur 40 ou 42, a été payé 110.00, sacrifiera 35.00. AMherst 9103. 1631 St-Hubert. 86—79-3

CAPOT chat sauvage, casque loutre, à sacrifice, besoin argent. HA. 7545. Appt. 2. 86—

LE plus beau choix renards argentés 35.00 les deux. Martre de roche, 30.00 la paire. Manteau seal Hudson, seal français, chat sauvage, en dessous du prix coûtant. Robert, 1230 St-Hubert. 86—78-3

LIQUIDATION: Manteaux fourrure 35.00; Seal 50.00; Rat musqué 75.00. Reid, 1472 Amherst. 86—78-4

MANTEAUX ECHANTILLONS
.50 DANS PIASTRE
pour dames et fillettes. Aussi grandes tailles et sur mesures. Economisez les frais de magasin. 2033 Bleury 86—78-3

MANTEAU tête Hudson seal 38, peu usagé 25.00. Occasion soir. WIl. 6803. 86—

MANTEAU seal 38, vendra bon marché, cause mortalité. 6520 Christophe-Colomb. 86—

MANTEAUX de fourrure provenant d'échange, seal et rat musqué, 10.00 et 20.00. Laliberté, 3735 Notre-Dame ouest. 86—77-3

MANTEAUX de seal, comme neufs, sacrifiera. 4863 Sherbrooke, Westmount, DExter 5959. 86—76-6

PALETOT drap brun collet loutre canadienne, 40, propre, sacrifiera. 293 Villeneuve Ouest. 86—

PALETOTS, manteaux chat sauvage, 125.00 et plus. Thimineur, 1713 Amherst. 86—

PALETOT en chat sauvage pour homme, taille 38-40, payé 165.00, vendra 65.00; manteau en mouton de Perse pour dame, taille 36-38, payé 225.00, vendra 100.00; les deux aussi bons que des neufs. Faut vendre. 654 Outremont. 86—79-3 R

RENARDS argentés 35.00 la paire, martre de roche, 25.00. Thimineur, 1713 Amherst. 86—

REPARATIONS et remodelage de manteaux fourrure. Réduction de 30%. Tremblay 418 Beaubien. 86—R

0.50 cts par semaine. Bas, robes, lingerie, sweaters pour toute la famille chez Maison Michael, 1217 Ontario Est. 86—76-6

88 EFFETS BUREAUX ET MAGASINS

A BAS PRIX, balances calculatrices, trancheurs et moulins à viande, moulins à café. Neufs et reconstruits. Appelez ou venez HA. 0020. 634 Notre-Dame ouest. 88—m.j.s.

BALANCES calculatrices. Caisses enregistreuses garanties. Achetées, vendues, échangées, réparées Landry Cash Register, coin St-Laurent et Notre-Dame. HArbour 2330. 88—263-N.O.

BARGAIN: plusieurs show-cases usagés, Amoires murales, banc restaurant, toaster, glacières, tables, etc. Faut vendre 978 Rachel. 88—14,16,19

BOUCHERS-EPICIERS, installation complète comprenant balances, glacières, comptoirs, blocs, trancheurs, hache-viande électriques, caisses enregistreuses, frigidaires. Vrais occasion. Laval Products, 1001 Craig est. 88—63-1.m.M.j.v

BOUCHERS, EPICIERS, garnitures restaurant, fontaine-sodas, caisses enregistreuses, $25. Clavigraphes toutes sortes, $12.00 et plus. Machine additionner. Balances, hache-viande, vitrine d'étalage, grille, "hot-dogs", frigidaire. A bas prix. Craig Furniture Co., 75 Craig ouest. 88—66-m.j.s.

CAISSES ENREGISTREUSES OHMER, nouveaux modèles pour tout genre de commerce, 1 à 19 totaux, prix réduits; aussi caisses National achetées, vendues, échangées et réparées, conditions faciles. 923 St-Laurent, HArbour 6995. 88—88 m.j.s.

CAISSE enregistreuse. Venez voir les nouveaux modèles National à bas prix, caisses reconstruites à prix d'occasion. Conditions faciles. Achetons, échangeons, réparons caisses usagées. Un seul bureau : 641 Craig ouest. LAnc. 8203. 88—290-m.j.s.

COFFRES-FORTS, neufs et d'occasion. Ahern Safe Co. Limited, 830 S.-Jacques ouest. 88—49-40 M.J.S.

ETUDIANTS—$2.00 par mois—trois mois $5.00 — louent un Remington portatif neuf, clavier régulier avec tous les perfectionnements. Le plus bas prix en ville. Remington Rand Limited. Adresse dans le livre de téléphone. 88—5,10,14,19,24,28

HORLOGES enregistreuses, genre cadran, 50 à 100 noms, marques Woods et International. Tant qu'il y en aura, dans leur état actuel, $25.00 chacune. Tarshis and Sons Limited, 450 rue McGill. 88—12,14,19,21,26,28

TRENTE-SIX chaises de comptoir avec dossier, en parfait état, ayant coûté chacune $8.50. On les vendra, pour une vente rapide, à $3.50 chacune. 1227 square Phillips, entre 5 et 6. 88—77-3

UNDERWOOD 27.50, Remington $10.00, Burroughs $35.00. Martineau Fils, 1019 Bleury. BE. 2318. 88—70-20

93 ON DEMANDE A ACHETER

A ALFRED RICHARD, paye plus haut prix ameublement de maison. DUpont 5685. 93—71-N.O.

A BON PRIX mobiliers chambre coucher, cuisine, studio, salle manger, machines coudre, laver, lits, bureaux, bibliothèques, accessoires, bureau, magasin, vêtements. CHerrier 8778. 93—66-24

A BON PRIX — Achetons matériaux de construction, portes, châssis, bois divers, plomberie, chauffage de tout genre, acier, etc. W. Lajeunesse et Cie, FRontenac 2187. 93—42-m.j.s.

ACHETE anciens meubles plus de 75 ans, chaises, commodes, pupitres, etc., anciennes banques pour des sous. DE. 3882. HA. 9625. 93—269-l.j.v.

ACHETERIONS machinerie, petite boutique complète, bon ordre, porte et châssis. 82, 21ème Ave Ville Lasalle. 93—19,21

ACHETE poêles ainsi que toutes sortes meubles de maison, laveuses. LAncaster 3318, soir et dimanche. DOllard 9359. 93—66-m.j.s.

ACHETERAIS film et accessoires pour projecteur électrique Bolex ou Eastman, 16 ou 9.5, aussi Ciné kodack. Ecrire Casier 317 La Presse. 93—77-3

ACHETONS plus hauts prix: baignoires, éviers, bassins, closets, tuyaux, radiateurs, raccords, etc. Ideal Plumbing, 30 ouest Craig. BElair 3301. 93—3,5,10,12,17,19,24,26,31

PARTICULIER achètera grande tapis salon, passage, balayeuse, glacière, chaises, table. CRescent 3419. 93—79-3

96 COMMERCES A VENDRE

AI CLUB licencié Montréal, bière, vin, boissons fortes, affaires 25,000 piastres annuellement. Vendrai 5,000 comptant, balance facile. CA. 2444. 96—19,21

AUBAINE. Epicerie, coin de rue, clientèle, 6 ans, loyer 30.00. Stock frais. Fixtures modernes. Sacrifiera. 436 Jarry. 96—R

A VENDRE, commerce bois et charbon, bas prix. 2371 Notre-Dame Est. 96—77-3

A VENDRE, épicerie licenciée et boucherie établie depuis 35 ans, bon commerce. Vendra par inventaire ou en bloc. S'adresser 25 Prince-Arthur ouest. Pas d'agent. 96—76-6R

BOUCHERIE et épicerie à vendre, affaire $400.00 semaine. Vraie aubaine. PL. 4997. 96—79-2 R

BOUCHERIE épicerie, licenciée, beau site, garantira 60.00 claire par semaine. 1,500.00, comptant. CAlumet 0954. 96—77-6

CLOS bois, charbon, tout équipé, grosse clientèle, cause vente maladie. PL. 8810. 96—71-3

CLUB licencié bien situé, faisant 25,000.00 d'affaires annuellement. 4614 Adam. CL. 6355. 96—77-JR

COMMERCE bien établi rue Church, gros stock, belles fixtures, sacrifice. PL. 5343. 96—R

COMPTOIR à lunch, recette journalière $40.00 à $45.00. Inventaire $2,000. Acceptera offre raisonnable pour comptant. Boîte 332 la Presse. 96—79-3

EPICERIE-restaurant seul, face Montreal Tramways. Réelle aubaine. 4565 Franchères. CHer. 0460. 96—R

EPICERIE licenciée, affaires hebdomadaires, 600.00. Offre raisonnable considérée. CResce. t 4838. 96—78-2

EPICERIE, cause accident, comptant, inventaire. 564 Villeray. CA. 0011, avant 7 hrs. 96—79-3 R

EPICERIE avec logement, par inventaire si désire, 919 Church, Verdun. Loyer bas. 96—79-3

EPICERIE, médicaments, parfumerie divers inventaire 900.00. Faites offre, soir seulement. 8002 Drolet. 96—79-3

EPICERIE, boucherie, fixtures neuves, épicerie complète, bargain. 2474 Ste-Catherine est. 96—

EPICERIE licenciée avec logis arrière, loyer 20.00. AMherst 6511, 1270 Marie-Anne. 96—

EPICERIE-restaurant à vendre, 4050 Parc Lafontaine. CH. 0207. 96—78-3 R

EPICERIE-boucherie établie depuis plus de trente ans, dans la partie ouest de la ville, gros chiffre d'affaires. Inventaire approximatif, $22,000, chance exceptionnelle, comptant requis 10,000. Jean Taschereau, 1530 Stanley. MA. 2039. 96—77-6

EPICERIE à vendre, située sur coin, gros débit bière. Sacrifiera très bon marché. Cause deux commerces. CL. 0791. 96—17,19

EPICERIE, cause accident, comptant, inventaire. 564 Villeray. CA. 0011, avant 7 hrs. 96—78-3 R

EPICERIE licenciée, commerce avantageux. Prix minime. Profitez occasion. 1351 Lafontaine. CH. 0372. 96—77-6 R

FONTAINE à soda, légers repas, bargain. Entre 7 et 10 soir. 1317 Papineau. 96—79-2

GARAGE bien outillé, établi 25 ans, St-Hyacinthe, aubaine, faut vendre. MA. 9933. 96—79-3 R

HOTEL BELLEVUE L'Assomption, 25 chambres, bières et vins. G. Pepin, propriétaire. 96—21,28,4,11,18

HOTELS campagne, tavernes, autres commerces, etc. Acheteurs sérieux, voyez Hainault, 1105 Papineau. 96—14,17,19,21

MAGASIN robes, manteaux, coupons, installation, bonne clientèle, logement arrière, seul Jarry Bélanger. Obligé abandonner. 7612 St-Hubert. 96—79-3

MAGASIN GENERAL, Sainte Anne des Plaines (Terrebonne), 20 milles de Montréal, bonne clientèle, abandon d'affaires, santé, aussi logements 9 pièces, 4240 Fabre. AM. 7598. 96—19, 21.

LIBRAIRIE CIRCULANTE rue Mont-Royal, petit loyer, occasion. Leblanc & Petit, AM. 4604. 96—

MAGASIN de fleurs complet avec frigidaire automatique, bon marché pour comptant. Ecrire boîte 288, La Presse. 96—14,19,20

PATISSERIE bien connue en ville et au dehors, cause maladie. Commerce considérable avec camion. Casier 347 La Presse. 96—79-3

RESTAURANT à vendre dans salle de luxe. S'ad. 2012 Lasalle. 96—79-3R

RESTAURANT établi depuis 15 ans, 3 appartements, cause maladie. 6405 Clark. 96—

RESTAURANT complet, bonne localité, très achalandé, 2 vitrines, 2 appts, loyer 21.00. Aubaine. 1808 Laurier Est. BElair 3540. 96—

RESTAURANT épicerie, 4 appts en arrière, 363 Ste-Marguerite. 96—19,21—R

RESTAURANT et épicerie à vendre, établi depuis 19 ans, cause voulant se retirer d'affaires, logement en arrière. 1171 Church, Verdun. 96—

RESTAURANT, bonne place affaires, très propre, sacrifice. 1171 Ontario Est, coin Montcalm. 96—

RESTAURANT et salle à manger, cause autre occupation. 264 Ste-Catherine Est. 96—

RESTAURANT, salle manger à vendre, place d'affaires, grosse clientèle. 1844 Ste-Catherine est. Demandez la propriétaire. 96—79-3 R

RESTAURANT avec logement, garage, prix modique. 269 Mont-Royal Est. 96—

RESTAURANT à vendre, 6 appartements en arrière très ensoleillées. 6050 St-Hubert. 96—R

RESTAURANT 4 pièces arrière, bonne clientèle établie, cause changement commerce. 1714 Dufresne. 96—

RESTAURANT, cabines, maladie, chance exceptionnelle. Venez voir, 214 Dorchester ouest. MArquette 0510. 96—79-3

RESTAURANT, face stands taxis, raison, départ de la ville. 63 Vitré E. 96—

RESTAURANT, bon chiffre d'affaires. Cause: fatigué. Bon marché. 6700 Chateaubriand. DO. 0209. 96—77-3R

RESTAURANT, papeterie, par inventaire, bonnes conditions pour comptant; logement arrière. 33 Bernard. 96—77-3

SALON coiffure en affaire 12 ans. 4839 Parc Ave, après 7 hres. 96—R

SALLE manger restaurant, bonne location, vendra, échangera pour maison touristes. PLateau 0293. 96—

TAVERNE, nord de la ville, coin rue, très moderne, comptant 8000, balance, conditions faciles. 6906 Boyer. DO. 3071. 96—17,19 R

97 COMMERCES DEMANDES

ACHETERAIT commerce de ferronnerie, bon centre. Paierai comptant. Casier 338 la "Presse". 97—

ACHETERAIS comptant restaurant ou épicerie bien situé, bons revenus immédiatement. PL. 3543. 97—R

99 ASSOCIES DEMANDES

ASSOCIE avec petit capital demande cordonnier expérimenté préféré. Ecrire Casier 349 la "Presse". 99—

ASSOCIE avec petit capital, manufacture, salaire, profit, affaire avantageuse. 6378 St-Laurent. 99—

ASSOCIE demandé pour taverne centrale, aura direction, capital requis. Téléphonez AMherst 2636. 99—75-7

COMPTABLE d'expérience, capital requis, maison établie 1900. Casier 339 La Presse. 99—79-3

EXPERT, réparations radios, ventes par ties en gros, pour prendre charge d'un magasin comme associé. Références, capital requis. Ecrire Casier 341 La Presse. 99—79-3

MECANICIEN d'expérience pour réparations de laveuses, poêles, glacières, etc. Capable de diriger département pour grosse compagnie, établie depuis très longtemps. Références et capital nécessaires. Ecrire Casier 340. 99—79-3 R

101 TROCS, ECHANGE

DIAMOND T, 35, 1½ tonne. Qu'avez-vous? 1050 Bélanger. DOll. 0315. 101—R

102 DIVERS

Dr ACHILLE FOREST. "Dentiers seulement". Les cas difficiles. Studio: 4011 St-Denis. 102—78-6

IMPRIMERIE QUESNEL, 1000 cartes d'affaires, $1.50. 1898 Amherst, près Ontario. FRontenac 2385. 102—74-20

REMERCIEMENT à S.-Jude et à la Ste-Vierge pour faveurs obtenues. 102—R

102 DIVERS

LOUAGE DE BALAYEUSES
DO. 4606 jusqu'à 9 heures P.M.

Balayeuses .50 polisseurs 1.00 Pièces réparations pour toutes les marques Vacuum Rebuilders Ltée DOll. 4606. 102—

PLUSIEURS manteaux fourrure provenant d'échange. Seal, Rat musqué, mouton 15.00. 1473 Amherst. 102—79-4

TOUPETS et perruques sur mesure, 35 ans expérience. Cadoret, 3893 Mentana. 102—

105 PERSONNEL

UN caméra Graflex appartenant à M. A. Lefaivre décédé récemment, placé par lui même quelque part, quelques jours avant son décès. Intéresse la famille à le retracer. Toutes informations seront appréciées. Mme Lefaivre, 8589 St-Denis. DU.

108 EDUCATION

ANGLAIS sans livres, sténographie bilingue en 14 leçons, clavigraphie, comptabilité pratique, jour et soir, Paré, 1403 rue Bleury, suite 5. LAncaster 5927. 108—

APPRENEZ l'anglais par correspondance ou cours privés. Sténographie, dactylographie. 5.00 mensuellement. LE PROFESSEUR, 3470 St-Denis. MA. 6431. 108—

COURS de Conversation Anglaise. Pas de traduction ni grammaire. Conversation seulement. Demandez leçon d'essai gratuite. HArbour 7688. 108—

INSTITUT STENOGRAPHIQUE CANADIEN, 4336 St-Denis. Sténographie Duployé-Perreault, bilingue, dactylographie, tenue de bureau anglais, français. 108—

NOUVELLE méthode, anglais par correspondance, garanti en deux mois. Pour détails, adressez B. Portier, St-Donat, Portneuf, Québec. 108—7,10,12,14,17,19,21,24,26,28,31

111 COIFFEUSES

A BON MARCHE à "Hélène Curtis Service Center" manufacturiers machines permanents "Hélène Curtis" séchoirs "Hélène Curtis" et tous accessoires nécessaires pour salon de coiffure. 1010 Ste-Catherine Est, Montréal. BElair 1021. 111—273-N

ACADEMIE ROBERT—Cours coiffure complets, diplômés, plus nouvelle coupe de ciseau, analyse cheveux avec microscope, enseigné à Montréal. Aussi école de 3965 Wellington, Verdun, WI. 2208. 111—19,21

A L'ECOLE CLASSIQUE DE COIFFURE culture de beauté Enrg. Cours complet ou perfection. Conditions faciles, diplôme, position, cours jour ou soir. Directrice Mme Dumas, 1353 Mont-Royal est. 111—

APPELEZ HArb. 3747. Cours gratuit avec achat machine permanente, séchoir, 9 mois pour payer. Autre cours rapide. 111—

AU SALON FERNANDE, permanent gratuit par expert, 1563 Mont-Royal. FRontenac 0093. 111—

COIFFEUSE d'expérience demandée immédiatement, bilingue. Inutile se présenter sans compétence. 5045 Ave Verdun. 111—

COIFFEUSE demandée avec ses installations pour occuper espace déjà établi dans magasin de chapeaux. S'ad. 1482 Ste-Catherine O. 111—

COIFFEUSES: avant d'acheter ou échanger séchoirs, machines à permanente, etc., visitez CHE-MA-CO, 7 Notre-Dame Est, Montréal. 111—

COURS de coiffure par coiffeuse expérimentée. Salon Idéal, 3498 Parc Ave, Plateau 1161. 111—

COURS COIFFURE Salaire en apprenant. Coiffure gratis. Salon Vivani, 74 Sainte-Catherine ouest. LAncaster 8344. 111—255-N.O.

ECOLE coiffure, cours complet, leçons, diplôme, position. 801 Rachel Est, AMherst 2323. 111—17,19,21

INSTALLATION moderne, salon de coiffure à vendre avec bail si désiré. MA. 9871. 111—

MACHINE à permanente Lido, à très bon marché. 811 Duluth. FA. 1942. 111—

113 ECOLES—PROFESSIONS

ECOLE Technique de Montréal. — Cours pratique de mécanique et d'électricité d'automobile. Moteurs modernes de 4, 6, 8 et 12 cylindres. Prochain cours le 30 janvier. Venez voir ou écrivez, 200 rue Sherbrooke Ouest. 113—42-N

A ABATTRE les vieilles méthodes. Apprenez métier barbier à l'Ecole Officielle. Plus grande école du Canada. Ecole de barbier Moler. 1313 St-Laurent, Montréal. 113—130-N.O.

ABAISSEZ CHOMAGE. Préparez l'avenir. Apprenez métier barbier, conditions avantageuses. Position, succès assuré. Informations. Arthur Moreau, 930 St-Laurent. 113—38-N.O.

INDEX DES RUBRIQUES

Académies de danse	151	Cottages à vendre	16	Motocyclettes, bicycles	
Accessoires d'autos	244	Cottages à louer	61	Numisma. philatélistes	
Accessoires de jardin	152	Démolisseurs	185	Objets perdus	
Accordeurs de piano	153	Disparus	141	Objets trouvés	
Achat de créances	17	Divers	102	Occasions d'affaires	
Administra. de prop.	18	Dorure-argenterie	156	Oculistes	
Adoption	143	Draperies, rideaux	187	Oeufs et volailles	
Agences demandées	100	Ebénistes	189	On demande à acheter	
Agents vendeurs	114	Echanges, trocs	101	On demande à louer	
A louer, Divers	66	Ecoles et situations	113	Opticiens	
Ameublements	80	Ecuries, hangars, enclos	64	Patentes, brevets	
Animaux de ferme	71	Education	108	Peintures	
Animaux domestiques	72	Effets bureau et maga.	88	Pensions, campagne	
Antiquaires	155	Electriciens	191	Pension de table	
Appartements à louer	52	Emplo. man. à louer	39	Pension de table dem.	
Appart. demandés	53	Emplo. man. à vendre	38	Pensions d'été	
Appt. meublés demon.	55	Emplo. man. demandé	40	Pension d'été demon.	
Appt. meublés à louer	54	Emplois dema. femmes	118	Pensions d'enfants	
Appart. à vendre	5	Emplois dema. hommes	116	Pens. chasse et pêche	
Argenterie-dorure	156	Emmagasinage	192	Personnel	
Argent à prêter	22	Emmagasin. fourrure	193	Philatélistes, Numism.	
Argent demandé	23	Encanteurs	190	Photographes	
Articles de ménage	81	Enseignes	194	Places comm. à louer	
Articles de sport	157	Entreposage d'autos	248	Places comm. dem.	
Artistes	158	Entrepreneurs	195	Planchers	
Associés demandés	99	Entrepots à louer	33	Plain-pieds à louer	
Assurances	159	Entrepots demandés	34	Plain-pieds demandés	
Auditeurs	160	Espace manuf. à louer	42	Plomberie, chauffage	
Auvents	161	Espace manuf. deman.	43	Pneus - vulcanisation	
Autos à louer	245	Exterminat. - vermine	196	Prêts sur gages	
Autos à vendre	240	Faillites	198	Prêts sur hypothèque	
Autos camions deman.	242	Femmes, filles deman.	117	Prêts bancaires	
Autos réparés	243	Fermes d'élevage	9	Produits beauté	
Aux inventeurs	162	Ferronnerie	199	Prop. à vendre	
A vendre ou à échan.	13	Finance	21	Prop. camp. à vendre	
A vendre ou à louer	14	Finance d'autos	20	Prop. camp. deman.	
A vendre divers	82	Fleuristes	200	Prop. comm. à louer	
Avis responsabilité	138	Fourrures emmag.	193	Prop. com. demandées	
Bains turcs	164	Fourrures, vêtements	86	Prop. demandées	
Bateaux — Chaloupes	150	Galeries d'art	202	Radios et accessoires	
Bijouterie	165	Garages à louer	67	Réfrigérateurs élec.	
Bicycles, motocyclettes	251	Garages demandés	68	Règlement de dettes	
Blanchissage, tapissage	166	Gardes-malades	203	Rembourrage	
Bois, charbon, huile	84	Hommes demandés	115	Remorques	
Boutons, plissage	167	Hôpitaux privés	204	Réparations	
Brevets, patentes	103	Hôtels, restaurants	133	Répar. de montres	
Briquetiers	168	Huile, bois, charbon	84	Résidences d'été	
Broderie	169	Hypothèques	15	Restaurants, Hôtels	
Brûleurs à l'huile	170	Imprimerie	205	Rideaux, draperies	
Buanderies	171	Informations	142	Salles-studios	
Bureaux à louer	47	Instrum. de musique	75	Service domestique	
Bureaux demandés	48	Leçons demandées	110	Service dom. demandé	
Cadres, miroirs	173	Librairies	208	Situations d'avenir	
Calendriers	174	Lunettes réparées	209	Hommes, Femmes	114A
Camions à vendre	241	Machinerie	149	Suggest. pour cadeaux	
Camionnage, Transp.	239	Machines à coudre	144	Tailleurs	
Cartes d'affaires	253	Magasins à louer	25	Tapis nettoyés	
Cartes de profession	252	Magasins demandés	26	Tapissage, peinturage	
Cartes postales	175	Maisons à louer	57	Terres à louer	
Chambres à louer	123	Maisons camp. à louer	62	Terres à vendre	
Chambres demandées	124	Maisons camp. deman.	63	Terres demandées	
Chambres et pension	125	Maisons chauf. à louer	56	Terrains à louer	
Chom. et pension dem.	126	Maisons meub. à louer	59	Terrains à vendre	
Chapeaux	176	Maisons meub. demon.	60	Terrains demandés	
Charbon, bois, huile	84	Manufactures à louer	35	Timbres, monnaies	
Chauffage, plomberie	224	Manufactures deman.	36	Traduction	
Chevaux, voitures	70	Manufactures à vendre	37	Traitements de beauté	
Chiropraticiens	177	Manufacture fourrure	211	Transport, camion	
Coffres-forts	178	Matér. de construction	213	Trocs, échanges	
Coiffeuses	111	Médicaments	214	Trousseaux	
Collection	179	Meubles réparés	216	Voitures, chevaux	
Colonne féminine	90	Menuiserie	215	Voyages par auto	
Commerces à vendre	96	Miméographie	148	Vêtements-fourrures	
Commerces demandés	97	Modistes	217	Vulcanisation - pneus	
Comptabilité	181	Monnaies, timbres	91	Yachts et moteurs	
Cost. et acc. théâtraux	182	Moteurs et Yachts	69		
Cours femmes, filles	119				

TARIF ET RENSEIGNEMENTS DIVERS

ANNONCES ORDINAIRES — MINIMUM 2 LIGNES 50c pour une ou deux insertions. Pour 3 lignes ou plus, calculez à 22c la ligne. Escompte accordé pour trois insertions consécutives ou plus.

CHAMBRES A LOUER et CHAMBRES ET PENSION 20c la ligne, minimum 12 mots 40c

DEMANDES D'EMPLOI — 15c la ligne ou comptant. Minimum 12 mots 30c

EN-TETE EN GROS CARACTERE — Une ligne en caractère gothique 12 points contenant 20 lettres ou espaces, équivaut à 5 lignes par insertion.

Compter six mots à la ligne. Une partie de ligne compte pour une ligne entière. Ajouter 5 mots pour indiquer le numéro de la case et 10c pour les réponses devant être expédiées par la poste. Tarif sur demande pour caractères plus gros, espaces en blanc et contrats.

LES ERREURS seront promptement rectifiées. On doit cependant les signaler avant la seconde insertion. Autrement, nous ne saurions accorder de remise ni une nouvelle insertion gratuite. Nous ne pouvons garantir la publication d'une annonce à une date spécifiée. Notre responsabilité pour une erreur ou une omission ne peut excéder le montant déboursé pour l'annonce.

HEURES DE RECEPTION DES ANNONCES — Au siège social, tous les jours, de 8.30 a.m. à 6 p.m., le samedi de 8.30 a.m. à 1 p.m.; par téléphone, de 8.30 a.m. à 9 p.m.; le samedi de 8.30 à 12.30 p.m. Aux succursales de La "Presse" par toute la ville jusqu'à 6 p.m. la veille du jour de la publication. Autrement l'insertion ne peut être garantie.

Rien de plus facile! Téléphonez-nous VOTRE annonce classée — PLateau 7841

PAULUS

Par J. MILLAR WATT

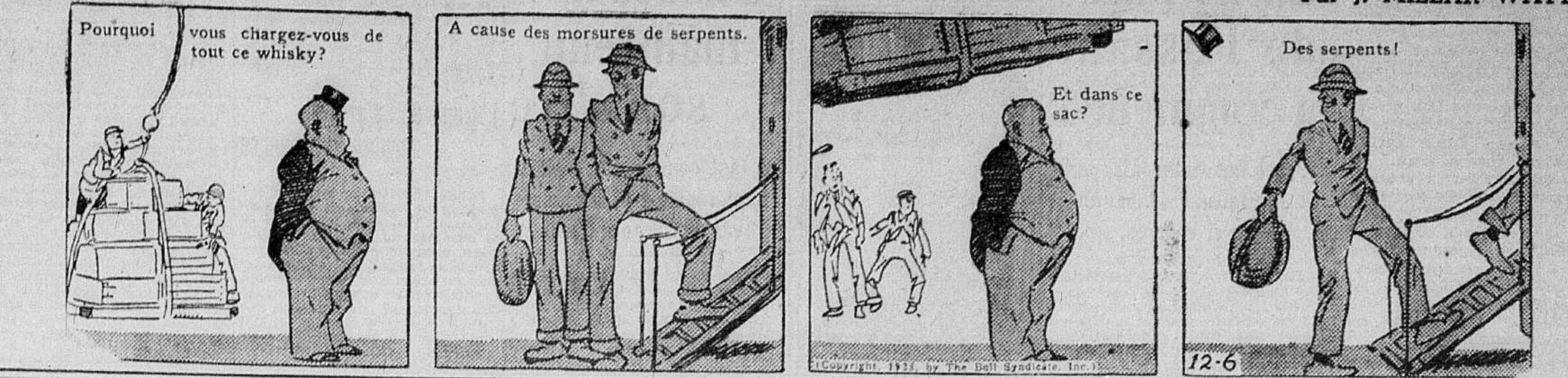

114 AGENTS VENDEURS DEMANDES

ACTIFS travailleurs vous trouverez l'occasion de faire de l'argent en vendant nos 300 produits tous garantis. Venez nous voir ou écrivez-nous pour connaître notre plan sans aucun risque. Produits Familex, 570 St-Clément. 114—72-18 R

AGENT demandé. 20 ans d'expérience de voyages, ville ou campagne, grosse connection dans la peinture, ferronnerie ou vaisselle. Ecrire Casier 345 La Presse. 114—79-3 R

AGENT solliciteur par plus forte compagnie mutuelle du monde. Salaire et commission. Inutile d'écrire si vous n'êtes pas vendeur. Ecrire Casier 348 La Presse. 114—78-3 R

AGENTS et vendeurs à commission pour vendre rasoirs électriques, lames de rasoir, caméras Candid, nouveautés, etc. Les plus bas prix. 380 Craig ouest, rez-de-chaussée. PL. 5778. 114—79-2 R

AGENTS avec expérience, spécialités, smallware, etc, soir, après sept heures. 572 Aylwin. 114—76-6

AGENTS, voici une proposition payante. Vendez nos sets de plumes fontaines et crayons automatiques valant cinq dollars. Ecrivez immédiatement pour détails gratis ou envoyez un dollar pour un set échantillon. Everlast Pen Co., 660 Lansdowne, Toronto. 114—74-6

AGENTS—VENDEURS demandés. Représentants pour la campagne, spécialement pour solliciter la vente des autos et camions usagés. Une ligne supplémentaire à commission. Ecrivez pour plus de détails au Gérant des ventes, 3636 Ave Laval, Montréal. 114—

AYEZ COMMERCE indépendant. Vendez thé, café, produits alimentaires, etc. Gros profits. Dépôt exigé pour équipement; remboursable sur demande dans 30 jours. Vous aidons sur la route. "JITO" 1031 Dorchester Est. 114—78-6

FAITES de l'argent en vendant les 500 produits Rena. Chaque famille est un client. Ville ou campagne. Belle proposition. Ecrire J. A. Renaud, 752 Rachel Est. 114—285-m.j.s.

JEUNES HOMMES possédant bonnes relations pour vendre à Montréal des chemises de qualité pour le compte d'un des plus importants manufacturiers du Canada. S'ad. donnant références et détails complets à Vaintrub & Sons, chambre 910, 3575 Saint-Laurent. 114—78-2 R

NOUS ne pouvons utiliser que 5 vendeurs, doivent avoir bonne apparence, être bons travailleurs, salaire pas plus que 25.00 par semaine. Emploi stable, à ceux qualifiés. Homme marié préféré, âge: 25 à 35. Chambre 204, Immeuble Castle. 114—78-2 R

ON DEMANDE immédiatement des agents vendeurs pour les villes et campagnes, pour vendre nos arbres fruitiers, arbustes fleurissants, etc. Equipement gratis, paye hebdomadaire. Notre agence offre de fructueux avantages aux bons vendeurs. Pelham Nursery Co., Toronto, Ont. 114—h

REVENUS HEBDOMADAIRES—Vendez les produits de qualité éprouvée Etiquette Rouge. Treize cents variétés. Tout votre temps ou une partie. Excellents échantillons. Coopération personne du bureau. La Pépinière Dominion, Montréal. 114—h

SOCIETE importante demande des représentants dans villes et comtés. Hommes habiles, sérieux. Avenir et revenus assurés. Société de Protection des Créditeurs Enregistrée, Edifice Guillemette, Québec. 114—14,19

TERRITOIRE Rawleigh maintenant vacant. Belle occasion d'obtenir ouvrage permanent et profitable. Commencez immédiatement. Ecrivez à Rawleigh, Dept. ML-568-K-A, Montréal, Canada. 114—78-4 h

115 HOMMES DEMANDES

AIDE-COUPEUR de chemises de négligé pour hommes demandé; doit connaître le fonctionnement du couteau électrique. Ascot Shirt Co., 4446 St-Laurent. 115—

AMATEURS demandés, chant, musique, danse. Audition vendredi soir 9 hrs. Beaver Grill, 316 Ste-Catherine O. 115—R

AVONS ouverture pour homme demeurant en dehors Montréal, comme voyageur, salaire, dépense moyennant quota. Ecrire Casier 346 La Presse. 115—79-2

4 BONS vendeurs chocolat et home made candy, commission. 4243 Lafrance. Loue arrière rue Parthenais. 115—R

BOUCHER d'expérience demandé, 4002 Wellington. 115—R

DEUX hommes demandés pour sollicitation. Position avantageuse. S'adresser immédiatement 803 Rachel E. 115—79-3 R

HOMMES, jeunes gens expérimentés épiceries, fruits, légumes, sachant faire étalage et pancartes, magasin chaîne dehors Montréal. Inutile de répondre si non qualifiés. Casier 315 La Presse. 115—77-3

MONTEURS expérimentés sur neggerhead, aussi O. K. Welt. Dominion Shoe, 6300 Chabot. 115—

PEINTRE débosseur demandé pour ouvrage de garage, devra avoir expérience et référence. Inutile de se présenter sans expérience. Adresser: Casier Postal "B", Victoriaville, Que. 115—78-4

PRESSEUR à la pièce expérimenté demandé pour manteaux et costumes de dames. 423 Mayor, chambre 712. 115—R

SOLLICITEURS annonces à commission. Revue établie. 2002 Hôtel de Ville. 115—78-2 R

TRIMEURS de lisses d'expérience sur l'ouvrage à la colle. Ouvrage régulier, bien payé. Maxine Footwear, 1372 Ste-Catherine ouest. 115—77-3

VENDEURS à commission pour vendre aux magasins Cie P. E. Legaré, Ltée. 1200 Dorchester Est. 115—

VENDEUR avec expérience dans la vente d'annonce. Revenu intéressant. S'ad. entre 10-5 p.m. à 366 Hôtel Ford. 115—18,19,21

VOYAGEURS de chaussures expérimentés, vente grossiste et chaînes. Dominion Shoe, 6300 Chabot. 115—

116 EMPLOIS DEMANDES HOMMES

CHAUFFEUR bilingue, expérience 5 ans, désire position sur char privé ou camion, bonnes références. Appelez CAl. 9226. 116—

COMPTABILITE statistique, célibataire, bilingue, 16 années d'expérience, record de vente, préparation de statistiques, graphique, etc. Casier 325 la "Presse". 116—17/19,21

CUISINIER expérimenté avec références désire position immédiate. FAlkirk 2490. 116—

HOMME avec camion, désire emploi. DOllard 7090. 116—

MEDECIN avec expérience laboratoire demande emploi pharmacie. AT. 4612. 116—77-6

PLOMBIER-COUVREUR, ouvrage garanti, à l'heure ou contrat. Tél. CRescent 8914. 116—

117 FEMMES, FILLES DEMANDEES

BRODEUSES à la main demandées pour broderie sur tricot de laine, personnes expérimentées seulement devront se présenter. The-Knit-To-Fit Manufacturing Co. Ltd, 2025 Parthenais. 117—

CHAUSSURES, metteuse sur doublure, poseuse d'empeigne, faiseuse de doublure et bideuse. 4117 Notre-Dame E. 117—R

CONTREMAITRESSE d'expérience pour département du fittage dans chaussures fines de dames, pouvant travailler sur toutes les machines, connaissance d'anglais requis. Ecrire Troster Shoe Co., 183 Bathurst St., Toronto, Ontario. 117—

DAMES, jeunes filles peuvent gagner $3.00 même plus par jour. Pour renseignements, casier 334 La Presse. 117—79-3

FAISEUSES d'échantillons expérimentées, ainsi qu'opératrices dans les robes de soie. Chambre 840 Immeuble Jacobs. 117—

FEMMES, tout votre temps ou une partie, édifiez un commerce profitable en vendant des bas, lingerie et robes d'intérieur garantis; assortiment d'échantillons fournis gratis. Bobie, 1117 Ste-Catherine ouest. 117—77-3 R

FILLES expérimentées demandées pour machine à remplis; ouvrage continu et bon salaire. Little Queen Dress, 1193 square Philip, chambre 34. 117—

FINISSEUSE de manteaux et costumes de dames expérimentée demandée. Présentez-vous à 423 Mayor, chambre 712. 117—R

JEUNE FILLE pour travail dans manufacture de tricot pouvant aussi servir comme modèle pour costumes de bain, grandeur 36. Pedigree Knit Wear, 6407 Boyer. 117—78-2 R

OPERATRICES expérimentées; emploi continu; bon salaire. Little Queen Dress, 1193 square Phillips, chambre 34. 117—

OPERATRICE d'expérience pour robes. 3604 St-Laurent. 117—R

PERFOREUSES d'expérience demandées. S'ad. Tetreault Shoe, 2251 ave Aird, demandez M. Phaneuf. 117—79-2R

PREPAREUSES d'expérience dans chaussure de dames. S'adresser Best Ever Footwear, 2035 Desjardins. 117—79-2 R

PRESSEUSE de robes de coton pour dames et enfants expérimentée demandée. Mautee Dress, 1485 Bleury. 117—

118 EMPLOIS DEMANDES FEMMES

DAME honnête désire ouvrage à la journée, LAncaster 1639, app. 3. 118—

FILLE campagne désire position maison privée, petite famille, peu faire cuisine. MA. 1133. 118—

FEMME belge désire ouvrage à la journée, bonnes références. CHerrier 8589. 118—

FILLE générale travaillera dans maison pas d'enfant. HArbour 1056. 118—

FILLE désire position, expérience, FRontenac 6253. 118—

FILLE campagne désire position dans maison privée. DOllard 0801. 118—

FILLE 25 ans désire position dans maison privée, soirées libres, 20.00 par mois. DOllard 2504. 118—

JEUNE FEMME désire ouvrage à la journée, FRont. 2936. 118—

JEUNE FILLE désire position dans maison privée, très bonnes références. CHerrier 0533. 118—

2 JEUNES FILLES désirent position ensemble, hôtel ou maison privée. FRontenac 4562. 118—

PERSONNE non graduée, très bien, expérience maternité, malade, bébé, médecin. CAlumet 0968. 118—

WAITRESS d'expérience désire position de nuit, anglais, français. CAlumet 6407. 118—

119 COURS FEMMES, FILLES

APPRENEZ la nouvelle méthode des cours dans les chapeaux. Position assurée. 262 Ste-Catherine Est. 119—291-N.O.

ECOLE MONTREAL ENREGISTREE, enseignons opératrice, machine manufacture, 1, 3 aiguilles, zigzag, operlap, hemstitch 5241, 6ième avenue, Rosemont, FR. 8342. 119—68-24

ECOLE ROYALE d'opératrices enregistrée. Enseignons sur machine manufacture. 4520 Fabre. CHer. 1014. 119—76-6R

FINI PETIT SALAIRE. Gagnez 12.00, 15.00, semaine en apprenant un métier. Ecole Universelle Enrg. vous enseignera devenir opératrice manufacture, machine 1, 3 aiguilles, zigzag, robes, sous-vêtements, pantalons chemises, poches, boutonnières, chapeaux, opératrices gants. Finisseuses fourrure, perlage, crochet. Ouvrages, fantaisie. Ces cours sont garantis, $3.00. 2246 Delorimier. 119—78-4

120 SERVICES DOMESTIQUES

AIDEE retour cour coiffure, pour 10.00. 1563 Mont-Royal. FRontenac 0093. 120—

BONNE parlant anglais demandée, couchera à la maison. 5250 avenue du Parc, appt 1, CRescent 0508. 120—

CUISINIERE servante générale expérimentée demandée, dans famille anglaise, doit avoir connaissances culinaires étendues et références, $35. Signalez WIlbank 8637. 120—

FILLE recommandée et parlant l'anglais demandée pour travaux généraux du ménage. Bonne position. 5842 Hutchison. 120—78-3 R

FILLE expérimentée demandée pour travaux généraux du ménage. 747 Rockland. 120—

FILLE de campagne, famille privée, références, 3719 Berri. MArquette 2882. 120—

FILLE parlant anglais demandée pour léger service, couchera chez elle. 3614 Décarie, appt. 9. 120—

FILLE recommandée pour travaux du ménage 15.00 par mois non logée. Outremont, 25 avenue Laviolette. 120—

FILLE aimant les enfants pour aider, 2.00 par semaine. 4829 Franchère. 120—

FILLE parlant anglais pour ouvrage général de ménage. Références. Couchera ici. 2709 St-Laurent. 120—

FILLE parlant anglais demandée pour service général, doit aimer les enfants et coucher à la maison. 2945 Maplewood, appt 6, ATlantic 3916. 120—R

FILLE parlant anglais pour ouvrage de ménage. 2241 Maplewood, app. 5. ATlantic 2016. 120—

FILLE aimant les enfants demandée pour le service général dans petite famille. 5130 Clarke. 120—

JEUNE femme demandée pour le service, couchera chez elle, doit parler un peu anglais, bon salaire. CRescent 6115. 120—

JEUNE fille distinguée, pas moins 21 ans, expérience dans travaux ménage, avant-midi seulement, honnête, recommandable. Pas d'enfant, 2.00 semaine. 2289 Champlain, appt 2. 120—R

JEUNE fille distinguée demandée pour travaux du ménage. Doit être honnête et recommandable. Bon chez-soi à qui fera l'affaire. Références et un peu d'anglais requis. S'ad. 5799 Plantagenet. 120—78-2

ON DEMANDE immédiatement cuisinière pour presbytère, campagne, 21 milles de Montréal. Références exigées, écrire Casier 1535 La Presse. 120—

PERSONNE moyen âge pour ouvrage général famille 3 personnes, bon chez-soi, confidentiel. Ecrire casier 351 la "Presse". 120—

SERVANTE générale demandée, âge moyen de préférence. 2787 Rouen. 120—

SERVANTE demandée pour léger service dans petite famille; couchera à la maison ou chez elle. 4447 Esplanade, appt. 3. 120—R

SERVANTE demandée couchera chez elle, 1.50 par semaine, 7937 Lajeunesse. 120—

123 CHAMBRES A LOUER

A APPRECIER, petite, grande, salon double, gaz, eau chaude, 1 ou 2 lits, 1.50 à 3.00. 220 Lagauchetière Est. 1050 Sanguinet. 345 Dorchester Est. 123—78-3

A APPRECIER petite grande, gaz, eau chaude, tranquille. Chômeurs acceptés 1.50 à 3.00. 338 Lagauchetière près St-Denis. 123—79-3

A 3648 DROLET, grande, petite, cuisinette, 2.50, 3.00, tranquille, bon chez-soi. 123—

A GENS respectables chambre très chaude, tranquille, meublée ou non. Téléphone, eau chaude. 1671 Jeanne-d'Arc. 123—79-3R

A 1449 MAISONNEUVE, chambre devant, ensoleillée, étage du bain, gaz, téléphone, 2.00. 123—

A 358 MONTEE ZOUAVE, grande chambre avec boudoir, gaz désiré, possession immédiate. 123—

A 3470 ST-DENIS, belle chambre, gaz, propre, bon marché, maison distinguée. 123—79-2R

A 1087 ST-DENIS, belles grandes chambres à louer, eau chaude, chauffage central, maison tranquille. 123—

A 5040 ST-LAURENT, belle grande chambre sur devant, téléphone, possession immédiate. 123—

BIENVILLE 768, boudoir studio propre, monsieur préféré, pension si désirée. Frontenac 4984. 123—

BON chez-soi, 2 chambres, deux lits, gaz, lavabo. Secours, 1177 St-Georges. 123—17,19

BOUDOIR double sur devant, système chauffage, prix raisonnable, près Bélanger, 7052 St-Denis. CA. 6358. 123—79-2

CHAMBRES, 1.25, 1.50, 2.00, 2.50, eau chaude, téléphone, 913 Hôtel-de-Ville. 123—77-6R

CHAMBRE ultra moderne pour monsieur seulement, édifice Château. CRescent 4050. 123—78-2

CHAMBRE de devant à louer, visible l'avant-midi si possible à 4467 Marquette, près Mont-Royal. 123—

CHAMBRE éclairée, chaude, confort voulu. Bon chez soi, personne seule, 3805 Adam. 123—R

CHAMBRE propre, lits doubles, chaude, bon marché, gaz, téléphone. 1307 St-Christophe. 123—

CHAMBRE chauffée, maison jeunes gens, vieux, tranquille. 401 Demontigny, LAnc. 6714 soir. 123—79-6 R

CH.-COLOMB 4474, Mt-Royal, chambres, cuisinettes, convenable 2 personnes, garde-robe. 123—

DROLET 4163, boudoir, chaud, propre, tranquille, téléphone, sans enfant, personne tranquille, 1.75. 123—R

GRANDE et petite chambres près Ste-Catherine dans maison tranquille. 1258 Berri. 123—

GRANDE chambre, beau local pour professionnels. Autre chambre, tél. 419 Sherbrooke Est. 123—78-6 R

1300 MONTCALM chambre confortable, téléphone, pension si désirée. 123—79-2R

MT-ROYAL 1463 salon double, bien meublé, famille privée. CHerrier 4275. 123—

ONTARIO 422, près St-Denis, chambre avec garde-robes, et cuisinette, eau chaude, très propre et tranquille. 123—R

ONTARIO est 349, jolie grande chambre, petite, 2.50, bain, gaz, téléphone, système. 123—

ONTARIO 416, près St-Denis, grande chambre, gaz, téléphone, eau chaude, 3.00. 123—

ROBIN, 939, près St-André. Salon double séparé, gaz, téléphone, seul chambreur. 123—

ST-DENIS 3449—Grande chambre en avant ensoleillée, studio, propre, tranquille. 123—

ST-HUBERT 3696, boudoir moderne, confort, eau chaude, personne honnête. HArb. 5573. 123—

ST-HUBERT 1164, nouvelles chambres indépendantes: eau chaude, cuves, poêles, planches, douches. 123—78-6

SHERBROOKE ouest, 475, chambres confortables, meublées ou non, décorées à neuf, eau chaude. 123—

125 CHAMBRES ET PENSION

CHAMBRE et pension, système chauffage, eau chaude, confort de la ville, bonne nourriture, dans famille privée, 10.00 par semaine, Lac Gordon, 3 milles de Shawbridge. DO. 7051. 125—78-4

CHAMBRE double dans famille anglaise privée, pension partielle, gens d'affaires, 7.50. DEx. 7164. 125—77-6R

CHAMBRE pension, une ou deux personnes, linge entretenu, bon chez-soi, 5122 Garnier, Coin Laurier. 125—19, 21.

FABRE, chambre chauffée pour 2 personnes avec pension si désirée. FRontenac 2780. 125—

GRAND salon double, pension si désirée, bon chez-soi, chauffage eau chaude. 4228 Christophe-Colomb. Téléphone FR. 3491. 125—19,21 R

PERSONNE réservée trouvera belle chambre et excellente pension, 1167 Berri, appartement 2. 125—19,21

126 CHAMBRES ET PENSION DEM.

BONNE CHAMBRE et pension avec blanchissage, et toutes commodités — donner tous détails à Casier 331 La Presse. 126—78-2

129 PENSION D'ENFANT

PRENDRAIS 1 ou 2 enfants, soins de première classe. Pas d'autre enfant. Casier 344 La Presse. 129—R

138 AVIS RESPONSABILITE

A PARTIR de ce jour je ne serai pas responsable des dettes de ma femme née Rita Vaillancourt. René Desjardins, 7540 Berri. 138—

139 OBJETS PERDUS

BARRETTE ornée de pierreries perdue environ ave. Cedar ou hôpital Royal Victoria. Tél. PLateau 8012. Récompense. 139—78-3 R

CHIEN perdu "Wire Haired Fox Terrier" tête jaune, taches noires sur les épaules, fourrure blanche ondulée, portant licence 405, (Outremont). Répondant au nom Tim. Récompense à toute personne qui rapportera le chien à 46 avenue Maplewood, à Outremont. CRescent 3959. 139—78-3

COSTUME de Père Noël perdu sur la rue Closse, généreuse récompense. Appelez PL. 7924. 139—R

16 JANVIER. Chienne spriguer spaniel, blanc-tan, nom Fanny. Récompense. FRont. 2786. 139—79-3

MANCHON noir, genre bourse, rues St-Denis et Faillon; récompense. DO. 9221. 139—R

MONTRE-BRACELET diamant et onyx perdue dans ou près théâtre His Majesties. Téléphoner PLateau 8013. Récompense. 139—78-3 R

PERDUE, Epinglette, petit chien d'or avec diamants, soit entre l'Auditorium Plateau et l'Hôtel Berkeley ou dans un taxi, 203 Chemin de la Côte Ste-Catherine, DO. 6793. Récompense. 139—78-3

149 MACHINERIE

ACHETEZ CHEZ TARSHIS & Sons

Vente au comptant ou à crédit de machines à fer et à bois Delta, Driver, Atlas et South Bend. Aussi stock complet de pièces usagées et neuves: courroies, poulies, chaînes (hangers), arbres de couche, moteurs, pompes, arbres de scie, machines et accessoires d'usine de tous genres. Quelques-unes de nos aubaines: Diables de fabrique fixes et tournants, diamètres divers de 3½" à 7". Nous pouvons vous faire économiser au moins 25% sur pics, pelles, marteaux à deux mains et autres outils d'entrepreneurs, usagés et neufs. Grand choix à prix modiques. Pompes pour lavage d'autos avec moteur neuf 1 h.p., $125 (vaut le double); filière à tuyaux avec tous accessoires, capacité 2¼" à 6", avec support portatif, prix ord. $250, notre prix $125, scie à ruban de 40" complète, en bon état, $150.
450, rue McGill. 149—

AVANT d'acheter venez voir nos machineries remises à neuf: stickers 6" et 8", corroyeurs, planeurs, sableuse, colleuse, machine à tenon, machine combinée. J. Norman Robinson, Notre-Dame et Murray. 149—75-6

BEAU "Shaft" avec quelques poulies à sacrifice. 1009 St-Laurent. 149—78-2

FINISSEUSE de chaussures Champion avec garnisseuse, 18 pieds en parfait état, $250.00; aussi finisseuse de 7 pieds, $90.00 Super Stitch Shoe Machinery Co. Limited, 4505 Delanaudière. 149—215-m.j.s.

LOUIS A. SENDEL CO.
SOUFFLEURS — aux plus bas prix en ville. 432 McGill. 149—

McCORMICK MACHINERY CO.
TOURS, forets, meubles, scies à refendre, Mouleuses, façonneuses, moteurs, moteur à essence. 163 rue Murray. 149—

POUR "MACHINERIES A BOIS"
neuves ou usagées, c'est chez Bournival que vous trouverez le plus bel assortiment en ville, les plus bas prix et surtout les meilleures conditions de vente. Planeurs, Embouveteurs, Stickers, Pony-Planeurs, Corroyeurs, Scies à ruban, Bancs de scie circulaire, Mortaiseurs, Mouleurs, etc. — BOURNIVAL & CIE, 338 Notre-Dame Est. HArbour 9920. 149—38-N.O.

POULIES et courroies, toutes sortes d'accessoires et de machines à travailler le fer et le bois. J. Wiseberg, 124 rue McGill. 149—66-24

153 ACCORDEURS DE PIANOS

DONAT VANIER, accordeur, réparations tous genres. Ouvrage garanti. 5016 Rivard. BA. 6451 153—293-N.O.

155 ANTIQUAIRES

ANTIQUITES, verrerie, porcelaine, argenterie, meubles, gravures bric-à-brac. Baron. LAncaster 4906. 155—71-m.j.s.

157 ARTICLES DE SPORT

PATIN, chaussures, bonne condition, 1.00 et plus. 3861 Wellington. FI. 2058. 157—78-26 R

166 TAPISSAGE PEINTURAGE

LAVER, blanchir, tapisser, 3.00, papier enlevé vapeur 1.50. Peinture, plâtrage. CH. 9767. 166—75-26 R

196 EXTERMINAT.-VERMINE

A ABATTRE, avec garantie d'un an, coquerelles 2.00 par logement; punaises, 1.00 par chambre Produits à vendre "Provincial Pest Control". Lefebvre, prop. WI. 5066. 196—67-23

NOUVEAU Meurtrier, détruit rats sans odeur, vermines. 4166 St-Denis. MA. 9622. 196—77-6

204 HOPITAUX PRIVES

HOPITAL MATERNITE Ste-Thérèse Enregistré tenu par gardes-malades enregistrées. Médecins spécialistes. Accouchements procédés non douloureux. Pension avant termes. Placement de bébé assuré. Prix raisonnable. 4824 St-Denis. LA. 1022 204—210-N.O.

HOPITAL STE-CECILE, maternité privée. Pension avant terme. Plaçons bébé. Prix modérés. 2005 Mont-Royal. CH. 4209. 204—77-6

HOPITAL Sainte-Marguerite, 1435 Amherst. Maternité recommandable. Attention spéciale aux personnes du dehors. Placement de bébé assuré. FRon. 7623. 204—168-N.O.

206 IMPRIMERIE

PRESSE Colt Armory 14 x 22 parfaite condition, imprimerie complète. 1705 Beaudry. 206—78-3

213 MATER. DE CONSTRUCTION

A BON MARCHE. — Le plus grand assortiment de matériaux usagés à Montréal; briques, bois divers, briques à feu, portes, châssis, escaliers de sauvetage, bains, éviers, closets, tuyaux, sprinklers, radiateurs, fournaises, charpentes d'acier, etc. W. Lajeunesse et Cie. 1215 Papineau. FRont. 2187. 213—42-m.j.S.

BRIQUES, bains, éviers, toilettes, lavabos, portes, châssis, tôle, corroyeurs, winch, bois neuf, usagé. Guay, 1582 Delorimier, FRont. 2766. 213—79-3

RADIATEURS, fournaises, plomberie, neufs et usagés. Dominion Plumbing, 34 Craig Ouest. MArquette 9666. 213—5,7,12,14,19,21,26,28

214 MEDICAMENTS

A AMELIORER votre santé en employant les Médicaments Hansquine, 2115 Bourbonnière. CHerrier 7410. 214—147-N.O.

LES Médicaments St-Germain — Remèdes végétaux reconnus, pour leur efficacité depuis 35 ans. Demandez liste de nos remèdes: Toniques, Onguents, Dépuratifs, Laxatifs, Digestifs, Anti-rhumatique, Gargarisme. 5129 S.-Denis. CR. 4210. 214—149 N.O.

221 PEINTURES

PEINTURE garantie, couleurs assorties, émail, verni. 1.00, 1.25 gallon. Livraison Service Paint Co., 1361 Laurier Est. CHerrier 1174. 221—71-19

229 REPARATION

A A BAS PRIX matelas, meubles réparés, matelas neufs, divan studio, chesterfield. Boyer Limitée, 3886 Henri-Julien. BE. 1700. 229—126-N.O.

A BIEN meilleur marché. Avez-vous réparations de meubles à faire? Nous avons les meilleurs ouvriers experts pour faire ce travail. Tous genres de meubles réparés. Téléphonez Living Room Furniture, pour avis expert. FRontenac 2161. 229—19, 21, 24.

APPELEZ FISET. CRescent 3686, matelas réparés, 1.90, lavés, 2.50, plumes désinfectées. Maison de confiance. 223 Beaubien Est. 229—76-6

MATELAS refaits 1.90, sommiers, lits plumes réparés. Ferland. CHerrier 8182. Soir DUpont 2630. 229—66-N.O.

239 TRANSPORT CAMIONNAGE

A.A.A. ACME MOVING Enrg., vanne pour déménagement, local, longue distance, piano. 2.50, valise 0.50. FRontenac 4034. 239—66-24

AA BEAVER TRUCK TAXI. 1005 Ontario Est, déménagement, transport général, piano, valise, ville, campagne. Ouvert soir. FRontenac 2191. 239—307-N.O.

CHEVALIER TRANSPORT, jour, nuit, heure ou contrat. Valise 50c et plus. AMherst 2937. 1842 Plessis. 239—217-N.O.

LE JEU DE DAMES

No 1704 — PROBLEME CANADIEN
Par M. Napoléon Brunelle, Montréal
Noirs: 15 pièces

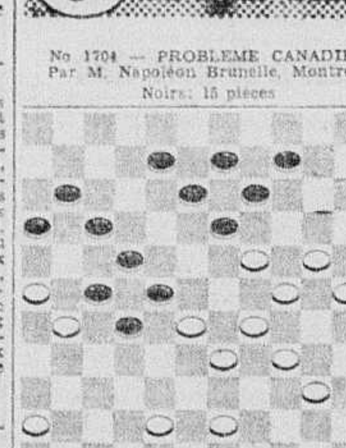

Blancs: 15 pièces
Les blancs jouent et gagnent

Solutions des problèmes de la semaine du 9 janvier

No 1696 par M. J.-X. Duranleau
Blancs: 25—28; 58—51; 32—26; 50—44; 30—24; 47—40; 40—27; 45—10 gag.
Noirs: 54—22; 8—19; 19—21; 7—26; 4—30; 30—38; 33—22.

No 1697 par M. C.-E. St-Maurice
Blancs: 31—25; 46—39; 51—40; 47—41; 30—13 gag.
Noirs: 20—33; 15—46; 33—35; 14—38.

No 1698 par M. L. Verschelden
Blancs: 42—36; 34—27; 53—47; 47—41; 30—28 gag.
Noirs: 41—67; 29—42; 42—22; 67—36.

No 1699 par M. G. Galarneau
Blancs: 25—30; 20—14; 19—13; 72—65; 39—33; 40—34; 49—43; 57—50; 51—27; 43—45 gag.
Noirs: 21—32; 8—21; 7—20; 59—72; 72—26; 28—39; 41—28; 30—45; 22—33.

No 1700 par M. D. Caouette
Blancs: 32—25; 30—24; 42—36; 48—41; 47—41; 46—40; 59—52; 52—26 gag.
Noirs: 31—20; 18—29; 29—42; 35—48; 48—35; 35—46; 42—33.

Echos de Sherbrooke

(Du correspondant de la PRESSE)

Sherbrooke. — M. l'échevin Eugène Thibault, président du comité municipal des Finances, a nié que l'eau de l'aqueduc de Sherbrooke fût mauvaise.

—Le Cercle des Fermières de Chartierville, a fait l'élection de ses dignitaires. Ont été élues: Mme Phillas Lauzon, présidente: Mme J.-A. Blanchette, vice-présidente: Mme Arthur Guay, secrétaire; Mme Isidore Duranleau, lectrice; Mmes Louis Martin, et J.-O. Challier et Mme Rosaire Baillargeon, conseillères.

—Le juge C.-D. White, siégeant en cour du Banc du Roi, a renvoyé un appel le la "Ross-Biron Electric Limited", d'un jugement du juge J.S. Couture, en date du 14 avril 1938, condamnant cette compagnie à $200. d'amende et aux frais pour avoir donné un rapport faux et inexact au Comité-conjoint de la Construction, au cours des mois de mai, juin et juillet 1937. Le juge White a renvoyé l'appel, condamnant le requérant à en payer les frais.

—Le Conseil municipal décidera bientôt si la ruelle Blouin doit être élargie et prolongée jusqu'à la rue Murray. Cette entreprise comporterait une dépense de $10,000.

240 AUTOMOBILES À VENDRE

OK'd 4 ☆☆☆☆
VEUT DIRE les MEILLEURS CHARS USAGES EN VILLE
GARANTIE PAR ECRIT
STORAGE GRATIS — TERMES FACILES

No	Marque	Année	Modèle	Prix Rég.	Prix Réd.
599	Olds.	1937	sedan	800.	$725.
193	Olds.	1937	coach	750.	$675.
4056	Olds.	1936	sedan	650.	$595.
616	Olds.	1935	sedan	550.	$495.
585	Chev.	1938	coach	750.	$645.
562	Chev.	1937	7 pass.	775.	$675.
508	Chev.	1937	sedan	675.	$625.
571	Chev.	1937	coach	600.	$545.
567	Chev.	1936	conv.	550.	$495.
589	Chev.	1936	sedan	575.	$520.
594	Chev	1936	coach	525.	$475.
560	Chev.	1936	sedan	495.	$465.
636	Chev.	1937	coupé	575.	$495.
584	Chev.	1934	coupé	380.	$330.
644	Ford	1938	coupé	625.	$575.
648	Ford	1936	coach	475.	$415.
564A	Ford	1936	coupé	450.	$410.
603	Dodge	1937	sedan	625.	$545.
534	Dodge	1935	sedan	495.	$445.
645	Nash	1937	coach	625.	$545.
EXTRA SPECIAL TEL QUEL					
609	Chev.	1937	coach	550.	$475.
575B	Plym	1931	sedan	200.	$100.
633A	Olds.	1936	sedan	600.	$495.
4059	Pontiac	1935	sedan	500.	$395.
628	Chev.	1935	coach	400.	$295.
4058	Nash	1931	sedan	150.	$ 75.
542A	Ford	1933	sedan	300.	$215.

LEDUC AUTOMOBILES Ltée
DEPOSITAIRES DU CENTRE CHEVROLET — OLDSMOBILE — CAMIONS CHEVROLET
3421 AVE. DU PARC
PRES SHERBROOKE. — BEl. 2811
TERRAIN D'AUTOS USAGEES
ANGLE MILTON et AVE. DU PARC
BElair 2746

AUTOS RECONDITIONNEES
COMME
ELLES DOIVENT L'ETRE

No stock		
203	CHEVROLET 1935 COACH VAL.	350
213	CHRYSLER 1936 SEDAN VAL.	575
197	CHEVROLET 1937 COACH VAL.	520
212A	DODGE 1937 SEDAN, VALISE	595
215	OLDSMOBILE 1937, SED VAL.	695
202	CHEV. 1938 SEDAN VALISE	725
	EXTRA SPECIAL	
199	ESSEX 1930 SEDAN	70
209½	PONTIAC 1932 SPEC. SEDAN	225
88A	FORD 1934 COACH	250
206	CHEVROLET 1935 COACH	295

ACHETEZ MIEUX EN ACHETANT CHEZ
Valmont Automobiles Ltée
DEPT. DES CHARS USAGES
5369 Blvd St-Laurent
Près S.-Viateur CR. 8586
BUREAU CHEF
306 St-Zotique E. coin Drolet.
CR. 1147

PIF! PAF! POUF!
OFFRE TRES SPECIALE
POUR CHARS USAGES
BALANCE DU MOIS DE JANVIER
30% DE REDUCTION
1936 Chrysler Coupé, Radio, chaufferette.
1937 Chrysler royal.
1937 Chrysler Imperial Sedan.
1937 Dodge Custom Sedan, Radio, chauff.
1938 Dodge Custom Sedan.
1938 Ford Spéc. De L. Tud. Rad., Chauff.
YORK AUTO LTEE
4730 Wellington

BALANCE DE FAILLITE
PLUSIEURS BONS CHARS USAGES
Premier Venu Premier Servi
6659 Avenue du Parc

A acheteurs, attention! Venez chez LeBel 1936 Pontiac deluxe coach 750.00.
1936 Buick sedan spécial 675.00.
1937 Dodge coach, valise, 550.00.
1936 Oldsmobile coach, 6 cylindres, 525.00.
1936 Ford cabriolet, 450.00.
1934 Buick sedan, 6 roues, 425.00.
1935 Chevrolet sedan Master, 295.00.
1932 Chevrolet, stake, 1½ tonne, 250.00.
Plusieurs autres—termes faciles. Ouvert le soir. Lionel LeBel Auto Ltée, 5111 Durocher, angle Laurier, Outremont. DOllard 1191. 240—77-6

A CELUI qui cherche occasion! Dodge sedan '34, radio, comme neuf. BE. 2924. 240—17,19

APPELEZ, voyez P. Rémi Bonhomme, pour automobile, camion repris de finance. DU. 3006. 240—76-6

AUBAINE Plymouth sedan et coach DeLuxe 1938; Dodge Sedan et Coaches 1937; Chrysler Imperial sedan 1937; Plymouth Coupé 1937; Ford Coach 1936; Plymouth Custom Sedan 1936. Plusieurs autres à partir de $50. 8055 Lajeunesse. DUpont 1168. 240—

AUBAINE. Essex 1929, parfaite condition, licence 38, 15.00. 4260 Delanaudière. 240—R

AUBAINE. Chrysler 1936 sedan de luxe, aussi beau que neuf, sacrifiera cause de finance. Conditions faciles. CH. 0783. 240—77-3

BEAU petit Willys sedan 1938, aucune offre raisonnable refusée. 4684 Henri-Julien. 240—79-3

BEAU petit Studebaker sedan 1937, valise, chaufferette, 6 roues, 390.00. 4351 Papineau. 240—

10 BONS CHARS usagés. Chevrolets, Fords et Plymouths repris des Cies de Finance. 4592 rue St-Denis. 240—17,19,21

BUICK 32 sedan, petit modèle, tél. le soir à CLairval 6965. 240—77-3 R

CHEVROLET sedan Master DeLuxe 1934, parfaite condition. Particulier. 6716 Christophe-Colomb. 240—77-3

CHEVROLET 1935, sedan de luxe, prêt pour l'hiver, chaufferette. Visible de 9 h. a.m. 5 h. p.m. 6587 De S.-Vallier. CRes. 1809. 240—

CHEVROLET 1935 sedan, en très bon état, à bon marché pour vente rapide. CR. 4101. 240—79-2

CHRYSLER sedan 6 roues 1932, très bon ordre, vendra bon marché, FI. 1455. 240—78-3R

CHRYSLER 1932 sedan; les pneus, la peinture et la propreté de cette auto ne laissent rien à désirer. LA. 0649. 240—

CHRYSLER 1938 sedan Royal, petit millage, mécaniquement parfait, échange et termes acceptés, 1672 Ste-Catherine, près Papineau. 240—

CHRYSLER 1928-1929, va très bien, bons pneus, freins hydrauliques, vendra 85.00, besoin argent. 5827A. 2ième avenue, Rosemont. 240—

CHRYSLER 1928, bargain. S'adresser 4856 St-Jacques. 240—

CHRYSLER 1936 sedan royal, moteur remis au point, j'ai dépensé 160. en réparations générales, faut vendre: 450., par versements. 5271 avenue du Parc. 240—

DeSOTO sedan DeL. '35, 6 roues, valise, comme neuf. Repris pour dettes. Accepterai petit échange. CA. 1776, après 6 heures. 240—79-3

Endroit sûr pour acheter chars usagés
PACKARD SPECIAUX

Reo '31 Sedan Royal	$225.
Chev. '34 Mast. 6 ro.	295.
Buick '34 Modèle 40	400.
Reo '36 Sedan	525.
Studeb. '35 Com. Sed.	450.

EXTRA SPECIAUX

'37 Packard 6 roues T. Sed.	745.
'36 Hudson 6 T. Sed.	475.
'36 Ford Tudor	345.
'35 Dodge 6 Cyl. T. Sed.	425.
'30 DeSoto Routière	75.
'35 Pontiac Cabriolet	450.

Plusieurs autres au choix
PACKARD
4022 Ste-Catherine O. FI. 2900

AUBAINES SPECIALES
VALEURS TELLES QUE VUES
Duval Motors
3930 STE-CATHERINE EST — FR. 2110

An.	Marq.	Modèle	No. stock	Prix rég.	Prix réd.
1938	Chev.	coach	1948	$850	$555.
1937	Pontiac	Sedan	1937	725	650.
1936	Chev.	coach	1906	625.	495.
1935	Pontiac	coach	1826	500	425.

Même choix à notre
Succ. du Nord
529 JARRY, COIN LAJEUNESSE
DUpont 5757

1934 DELUXE TUDOR	$275.
1935 TUDOR	295.
1935 DELUXE FORDOR	345.
1936 TUDOR	319.
1936 DELUXE FORDOR	415.
1929 DODGE VICTORIA	85.

1111 BLEURY
4ième ETAGE
LA. 0026 Le soir FR. 1225.

COUPE Chevrolet 1930 parfaite condition, très propre, 115.00. 4482 Chapleau. AMherst 3635. 240—79-3

DeSOTO, 7 passagers 1938, sedan; Dodge 1938 sedan, comme neuf, acceptera échange. Gadbois. FA. 3646. 240—17,19,20

DODGE sedan 1937 de Luxe, condition parfaite, faut vendre immédiatement, 595.00 1672 Ste-Catherine, près Papineau. 240—

DODGE 1936 Sedan, comme neuf. Sacrifiera. 90 Mont-Royal Ouest. BEl. 2879. 240—

DODGE sedan DeLuxe 1938, garantie d'un char neuf, peu de millage, chance extraordinaire. Termes. Demandez J. A. Patenaude. PL. 8221. 240—

DODGE 1935 Sedan Special, valise, 6 roues, bargain 390. Termes et échange. 4371 Papineau. 240—79-2

DODGE 1933, licence 1939, aubaine, 225. Termes si désirés. 4391 Papineau. 240—79-2

DODGE 1934 Sedan, 295.00; Chevrolet 1936 Sedan, 425.00; Ford 1933 Coach, 225.00; Terraplane 1934 Sedan, 295.00; Ford 1936 Coach, 395.00; Plymouth 1937 Custom, 595.00. Pas de comptant refusé. Votre char comme premier paiement. 1673 Laurier Est. 240—79-2

DODGE 1934 sedan, 6 roues, parfaite condition. Aucune offre raisonnable refusée. 1672 Ste-Catherine, près Papineau. 240—

DODGE coach 1938, avec radio, chaufferette avant et arrière, couvre siège, lumière pour brouillard, etc., 925, entre 6 h. 30 et 8 heures p.m. WAlnut 3900. 240—77-5

DODGE 1937 coupé, vient d'être peinturé, très bons pneus, acceptera échange et 500.00, payable par versements. 5271 avenue du Parc. 240—

DODGE 1936 sedan, capitonnage très propre, pneus 6 plis, très bonne peinture, faut vendre. 5002 boulevard Décarie. 240—

DODGE DeLuxe 1937 char parfait, 20000 milles, garantie 60 jours, chance extraordinaire, prendrai échange. Roch Rouleau, FR. 9489. 240—77-3

FAUT vendre Oldsmobile 1935, 2 portes sedan, cause sans position. P. Bélanger, FR. 0252. 240—

FORD 1931 routière, cette auto en très bon état; 6 pneus neufs, pour vente rapide. CR. 4141. 240—

FORD 1936 sedan, en parfait état, très belle apparence, pneus neufs, moteur excellent 375., par versements. 5002 boulevard Décarie. 240—

FORD 1937 de luxe Sedan, chaufferette, millage très bas, comme neuf. Echange et conditions faciles acceptés. Gaston Masse, LAnc. 6422. 240—79-2

FORD 1938 DeLuxe Tudor, 7000 mille, sacrifierai prix coûtant, comptant ou termes. FI. 9604. 240—

FORD 1937 Standard Tudor en bonnes conditions, sacrifierai 475. Comptant ou termes. WI. 4068. 240—

FORD 1930 1 tonne ½, 4 pneus neufs 32 x 6, 10 plis, licence 1939, faut vendre aujourd'hui. FI. 9603. 240—

FORD 1938 Coach, presque neuf, très peu de parcours, sacrifiera à 650.—5271 avenue du Parc. 240—

FORD sedan de luxe 1936, 1937 radio, valise, chaufferette, alcool, 315.00. 2385 Delorimier. 240—

MAGNIFIQUE petit Pontiac 1935 de luxe, peinture, bourrure, mécanisme parfait, 240.00 4322 Papineau. 240—

OLDSMOBILE 1938 sedan, 6 cylindres, en parfait état, très peu de parcours, accepterai échange et paiement par versement. CR. 4101. 240—79-2

OLDSMOBILE 1935 sedan 6 cylindres, valise, pratiquement neuf, 425.00. 2302 Mont-Royal. 240—

OLDSMOBILE 1935 sedan, 8 cylindres, en parfait état, accepterai échange et paiement par versements. CR. 4101. 240—79-2

PACKARD 1930 5 passagers, coupé 6 roues, bonne peinture, mécanique parfait. Charbonneau Lamothe. 4864 St-Dominique. LA. 6958. 240—

PLYMOUTH 38, Ford coupé 35, Ford 29, Chevrolet 32, Chrysler, Buick, Pontiac. 1186 Lagauchetière est. F. 8205. 240—76-6 R

PLYMOUTH 1932 sedan, comme neuf, aucune offre raisonnable refusée. 1672 Ste-Catherine, près Papineau. 240—

PLYMOUTH 7 passagers, 1936, presque neuf, termes, échange. 2123 Bleury, PLat. 2520. 240—

PLYMOUTH 7 passagers sedan 1932, 4 cylindres, en parfait ordre. Snyder Auto, 7035 S.-Laurent. 240—79-3

PLYMOUTH 1937 sedan, appartenant à un particulier, peinture tout comme neuve, radio, chaufferette, accepterai 550, payable par versements. 5271 avenue du Parc. 240—

PLYMOUTH 1935 coach, en parfait état, excellents pneus et moteur. 300. 5002 boulevard Décarie. 240—

PLYMOUTH 1935, coach, chaufferette, équipement deluxe, faut vendre immédiatement. Le soir, AMherst 6394. 240—

240- AUTOS A VENDRE

Aubaines de Janvier

1936 Buick S. D.L. r.	$625.
1935 Chev. Sed. D.L.	395.
1932 Ford Cab. rad.	175.

CLERMONT MOTOR LTEE
5363 RUE SAINT-DENIS. DOllard 1144
DO. 2060 — OUVERT LE SOIR

PLYMOUTH Sedan 36, 4867 Ste-Emélie, WIll. 2289, après 6.30 p.m. 240—R

PONTIAC coach De Luxe 1938, seulement 6000, faut vendre. 3802 Berri. Aucun vendeur. 240—

STUDEBAKER 1936 sedan, petit 6 cylindres, peinture et pneus comme neufs, capitonnage très propre, auto idéale pour une famille, 500.——5002 boulevard Décarie. 240—

STUDEBAKER sedan 1928, bonne condition. Aubaine rare. DO. 9306. 240—17,19,21

241 CAMIONS A VENDRE

CAMION 1936, à panneaux, ½ tonne, aussi livreuse légère ½ tonne, sacrifiera. Bergeron. FI. 7141. 241—79-2

CHEVROLET 1937. Livraison légère. Boîte scier. Parfaite condition. Pneus neufs. Aubaine. Masse, LAnc. 8495. 241—79-2

36 Maple Leaf, à ridelles	495.
34 Chevrolet 1½ tonne à rid.	295.

LEDUC AUTOMOBILES LIMITED
ANGLE AVE DU PARC et MILTON
BEl. 2846
241—

242 AUTOS, CAMIONS, DEM.

ON DEMANDE

AUTO de course en bon état. Signalez FI. 4483, FI. 4484. 242—77-4 R

ATTENTION. 25 automobiles demandées, modèles 1929-1936. Paiera plus haut prix comptant. E. Plouffe, 4322 Papineau. CHerrier 8236. 242—76-7

50 CHARS demandés 1929 à 1936. 1672 Ste-Catherine, près Papineau. CH 3153. 242—179-184-N.O.

O. CORBEIL & CIE, 141 Mont-Royal Est, PLateau 8344, paie prix raisonnables, comptant, automobile, camion 1932-38. 242—76-6

NOUS PAIERONS prix raisonnable comptant pour char usagé, modèle 31 à 1938. Beaupré Automobile. 1310 Demontigny Est, CH. 8676. 242—76-6

PARTICULIER achètera char 33-35. Comptant. 6-9 soir. 7876 Lajeunesse. Calumet 4787. 242—78-10 R

244 ACCESSOIRES D'AUTOS

A BONNES conditions, pièces automobiles neuves et usagées, toutes sortes. Brasseur Motor Limited, 930 rue Clarke. LAncaster 3898. 244—74-6

251 MOTOCYCLETTES, BICYCLES

BICYCLE à gazoline 1938, bonne condition. 2120 Milles. DEx. 9235, 6½ à 8 hrs. 251—74-6

75 BICYCLES neufs, seconde main à réduction, traîne sauvage. CHerrier 5543. 2451 Ste-Catherine Est. 251—

252 CARTES DE PROFESSION

AVOCATS

BARIL-PORTIER-GAUTHIER & LANGLOIS avocats. 418 Saint-Sulpice. Montréal. MArquette 4293. 252—203-l.j.s.

MEDECINS

A. A. BRISEBOIS, Chirurgien Urologiste. Diplômé de l'Université de Paris, des hôpitaux de Berlin, Vienne, Budapest, Londres, New York.

SPECIALITE: Voies urinaires, reins, vessie, prostate, injection des organes génitaux Diabète, "Gonorrhée syphilis". Hommes, femmes, impuissance. Peau, sang.

INSTALLATION moderne, Rayons X. Traitements directs rapides. Contrôle au microscope, au cystocope et à l'urétroscope. 816 Sherbrooke est près St-Hubert FR. 5252. 252—N.O.

A CONSULTEZ, Docteur Prévost, Hôpitaux Paris, Londres, New-York. Toutes maladies intimes, hommes, femmes, jeunes filles. Maladies peau, vénériennes, sexuelles, urinaires. Ecrire pour renseignements gratuits. Dép. "D". 3440 Hutchison, Montréal. PL. 4148. 252—201-N.O.

DOCTEUR Bélanger—Gonorrhée, syphilis, hommes, femmes. Résultats rapides. Rhumatisme, troubles digestifs, hémorroïdes, aussi traitement par correspondance. 1177 S.-Denis. 252—72-26

A. S. CHOQUETTE.—Spécialistés, maladies vénériennes, syphilis. Prix modérés. Soulagement rapide. 2 à 8.30. 1991 Des Erables coin Ontario. AM. 5980. 252—68-26

Dr FOURNELLE, maladies peau, sang, vénériennes, urinaires, traitements électriques, rayons X 3439 St-Denis BEl. 1809. 252—79-303-N.O.

DOCTEUR HEBERT, hôpitaux Paris. Voies urinaires, vénériennes, peau. 3465 Saint-Denis. HArbour 0309. 252—131-N.O.

DR PAUL LAFRENIERE. Spécialités, maladies bucales, extractions, dentiers. 354 Bld St-Joseph est. HA. 9753. 252—74-10 R

DOCTEUR LAMONTAGNE, peau, reins, voies urinaires, vénériennes, sang, rhumatisme. 1444 S.-Denis. 252—76-26

Dr LODDO, 6252 St-Hubert, des hôpitaux Européens. Maladies vénériennes aiguës (traitement ultra rapide), Gouttes militaires, syphilis, pertes blanches, peau, rhumatismes, électricité, ultra violeta. 252—97-N.O.

DOCTEUR MELILLO, européen génito-urinaire, sang. 1045 St-Denis. Après-midi, soir. 252—N.O.

DR VILLENEUVE, syphilis, gonorrhée, affections sang. Bureau 1 à 9. 1107 St-Denis. 252—79-26

Echos de Montmagny

(Du correspondant de la PRESSE)

Montmagny. — A S.-Thomas, M. Irénée Poirier a été réélu maire pour son 4ième mandat. Ont été élus conseillers: M. Jos. C. Lisiois, réélu pour un 4e mandat, MM. Alonzo Couillard et Emile Coulombe, réélus.

—En 1938, il y a eu 222 baptêmes, 40 mariages et 108 décès.

—Mme J. Emile Collin et sa fille, Berthe, sont parties pour Miami, Floride, où elles feront un séjour de quelques semaines. M. Collin ira les rejoindre en février.

—M. et Mme Alfred Lacombe ont perdu leur fillette Madeleine, décédée à l'âge d'un an et deux mois.

—Ces jours derniers ont eu lieu les funérailles de M. Emile Thibault, fils de M. Albert Thibault, décédé à l'âge de 40 ans et 9 mois. Portait la croix, M. Nelson Denault. Les porteurs étaient MM. Narcisse Boulanger, Amédée, Gérard et Alfred C. Lisiois.

—Ces jours derniers ont eu lieu les funérailles de Mme veuve J. Ulric Têtu (Eugénie Côté), décédée à l'âge de 73 ans et 5 mois. Elle laisse cinq filles: Mmes Henri O. Perron, d'Amos, Alfred Normand, de Montréal, Emile Casault, Lucie et Simone, de Montmagny; trois fils: Luc, d'Ottawa, Guy, de Rochester, NY., et Lionel, de Montmagny; trois frères, MM. Alphonse, Amédée et Joseph Côté, de Montmagny.

—Une requête s'opposant à l'immigration des Juifs allemands au Canada est déposée à la salle publique. Les citoyens sont invités à la signer. La société Saint-Jean-Baptiste a pris l'initiative de ce mouvement.

—Mlle Alice Rochefort, institutrice, présidente de l'A.C.I.R., pour le district No 52, est allée à Québec assister à la réunion du bureau fédéral de l'A.C.I.R.

—Ces jours derniers ont eu lieu les funérailles de Mme veuve Napoléon Bernatchez (Joséphine Bernatchez), décédée à l'âge de 72 ans et 9 mois. M. Arthur Morency portait la croix. Les porteurs étaient MM. Edouard Morin, Lauréat Boulanger, Henri Boulanger et Joseph Bernatchez

—La succursale des hommes de la société des Artisans Canadiens-français a fait l'élection de ses officiers. Ont été élus: représentant de l'exécutif, M. Adolphe Bernier; président, M. Antonio Laberge; 1er vice-président, M. Séraphin Gamache; 2e vice-président, M. Emile Bernier; 1er commissaire-ordonnateur, M. Ernest Cloutier; 2e commissaire-ordonnateur, M. Philippe N. Michaud; secrétaire-trésorier, M. Amédée Côté; 1er censeur, M. Armand Boulet; 2e censeur, M. Georges Olivier; 3e censeur, M. Sam. Marcotte; médecins, les Drs Joseph L. Gagnon et Paul C. Dupuis.

—La société S.-Vincent de Paul a fait l'élection de ses officiers. Ont été élus: aumônier, l'abbé Auguste Lessard; président, M. Narcisse Béchard; vice-président, M. Henri Gaudreau; trésorier, M. J. Raoul Fournier; secrétaire, M. René Paré.

—Le shérif de Montmagny annonce que le nombre des prisonniers à la prison de Montmagny pour l'année 1938 est de 105, comparativement à 54 pour l'année 1937.

—Ces jours derniers ont eu lieu les funérailles de Mme Eugène Picard (Marie-Anne Dion), décédée à l'âge de 88 ans et 5 mois. La levée du corps fut faite par l'abbé Fernand Nicole, et le service fut chanté par l'abbé H. A. Boulet. Assistaient au choeur, les abbés F. Nicole et F. DeVarennes. Quatre tertiaires portaient les coins du poêle: Mmes Napoléon Caron, Stanislas Blais, Onésime Bernier et Philémon Coulombe. Conduisaient le deuil, les frères de la défunte, MM. Frédéric et Jean-Baptiste Dion; son beau-frère, le capitaine Alphonse Picard; ses neveux, MM. Alfred et Henri Dion, Aimé Dion, Alonzo Couillard, Nap. Laberge, Freddy et Léo Dion; MM. Ernest Nicole, Joseph Coulombe, Jules Kirouac, Ludger Picard, etc.

—M. et Mme Stephen Labbé ont fait un voyage aux Etats-Unis.

—M. et Mme Louis-Georges Fortin, de Montréal, sont venus en voyage de noces dans la famille Fortin.

COUR SUPERIEURE

DIVISION DE PRATIQUE
Le 19 janvier 1939.

PRESIDENT: l'honorable juge Surveyer.

Les jugements suivants furent rendus:

Canada Packers ltd contre R. Héroux et Alan Longstaff, tiers-saisi et E. Leithman, int.—jugement donnant acte aux parties dudit consentement.

Rachel Joseph contre Alice Caruthers—jugement pour $195 avec int. et dépens.

Joseph Cardinal contre Ovida Plouffe et Louis Corbeil—jugement déclarant bon, valable et tenant l'arrêt pratiqué en cette cause.

Anund Dyrud contre Olaf Nordby—jugement maintenant l'action du demandeur, etc.

Armand Cayer contre Benoit Beauvais et Dame E. Biscornet, opposante—jugement maintenant ladite inscription en droit, etc.

John J. Buckley contre Joseph Hébert—jugement pour $123.18 avec int. et dépens.

Charles Beaulac contre Charles-Emile Legault—jugement pour $203.67 avec int. et dépens.

A. Drouin & Fils contre Alfred Vallée—jugement pour $375 avec int. et dépens.

Hector MacKay contre W. Lecompte et Marcel Lecompte—jugement pour $180 avec int. et dépens.

Alexis Préfontaine contre A. Leznek—jugement pour $427.40 avec int. et dépens.

Emile J. Taillon contre Léon Lavallée et Cité de Montréal, tierce-saisie—jugement déclarant saisie-arrêt bonne, valable et tenante, etc.

Victor Poirier contre Roméo Jetté—jugement pour $180 avec int. et dépens.

Conrad Lacombe contre Gaston Bleau et Albert S.-Martin et al, mis-en-cause—jugement déclarant ladite E. S.-Martin héritière d'un 5e de la succession de Joseph S.-Martin, etc.

North End Motor Sales Co. ltd contre Georges Aubé—jugement pour $153.36 avec int. et dépens.

Georges Mathieu contre Ben Cherkis—jugement déclarant saisie-arrêt bonne et valable, etc.

Dame Berthe Bruneau contre Dame Edith Litner—jugement pour $800 avec int. et dépens.

La Cie Equitable d'Assurance Mutuelle contre le feu contre J.-E. Dufour—jugement accordant motion pour péremption, sans frais.

Germaine Brière et vir contre Blue Bonnet Restaurant ltd—jugement autorisant à amender en payant frais de motion et d'amendement.

W. Lécuyer contre O. Lalanne—jugement accordant motion pour détails, frais à suivre.

M. Herman contre J. Velsov et Dame Bastien et vir—jugement relevant de défaut, avec frais contre le demandeur.

H. W. Merrill contre National Fruit Exchange Inc—jugement accordant motion pour cautionnement, pour frais.

Toronto General Insurance contre J.-A. Martel et Côté, Bolvin & Cie—jugement rejetant exceptions à la forme, avec dépens.

R. H. Miner Co. ltd contre J. Fishlock et al—jugement pour $248.22 avec int. et dépens.

A. Lapointe contre J. W. Chainey—jugement maintenant saisie-gagerie pour $180.

G.-H. Lefebvre contre Dame B. Dagenais et al—jugement pour $110.48.

Dame O. Deschamps vs J. Côté—jugement autorisant examen avant défense.

Jacques Côté contre Dame O. Deschamps—jugement autorisant examen avant défense.

John Coppold contre H. Moore—jugement autorisant examen avant défense.

Dame I. Laramée contre A. Brunelle—jugement accordant motion pour péremption d'instance.

J. S. Bock contre G. P. Hodgson—jugement accordant règle-nisi.

T. A. Cauley ès-qual contre D. G. McLaren & al—jugement autorisant examen médical avant défense.

T. A. Cauley ès-qual. contre D. G. McLaren et al—jugement autorisant examen avant défense.

MASKINONGE

—Il y eut dans notre paroisse, en 1938: 54 baptêmes, 21 sépultures et 13 mariages.

—M. Joseph Lebrun a été élu marguillier en remplacement de M. Eugène Gagnon.

—La maison de M. Adrien Marchand a été détruite par le feu.

ENCAN DEMAIN
Vendredi à 10 A.M.
A nos salles de vente
901 St-Jacques
AMEUBLEMENT
DE MAISON DE QUALITE SUPERIEURE
Pianos, Radios, Tapis, Ameublements de chambre à coucher et salle à manger, Bureaux divers, Chiffonnier et divers articles d'ameublement.
AUSSI
FRET DE CHEMIN DE FER
100 sacs de farine; aliments en conserve, carpettes de prélart et marchandises diverses.
FRASER BROS LTD., Encanteurs

SOUMISSIONS POUR GROUPES ELECTROGENES DE 24 KILOWATTS, ACTIONNES PAR MOTEUR DIESEL

DES soumissions cachetées, portant la suscription "Soumission pour groupes électrogènes" et adressées au Directeur des adjudications, ministère de la Défense nationale, Ottawa, Ontario, seront reçues jusqu'à midi, le mercredi 22 février 1939.

Les soumissions ne seront prises en considération que si elles sont faites sur les formules fournies par le ministère et en conformité des conditions qui y sont stipulées. On peut se procurer ces formules, ainsi que le cahier des charges, en s'adressant au Directeur des adjudications du ministère de la Défense nationale, à Ottawa, ou au commandant du district militaire n° 11, à Victoria, C.-B.

Chaque soumission doit être accompagnée d'un chèque visé par une banque canadienne à charte, fait à l'ordre de l'honorable Ministre de la Défense nationale, et représentant dix pour cent du montant de la soumission, ou d'obligations au porteur du Dominion du Canada ou de la Compagnie des chemins de fer nationaux du Canada et de ses compagnies constituantes, garanties sans réserve par le Dominion du Canada, quant au principal et à l'intérêt, ou encore des bons susmentionnés et, au besoin, d'un chèque visé, pour faire l'appoint.

Le ministère ne s'engage à accepter ni la plus basse ni aucune des soumissions. Il sera tenu compte du délai de livraison dans l'adjudication du marché.

L. R. LaFLECHE
Sous-ministre.

Ministère de la Défense nationale,
Ottawa, le 11 janvier 1939.
(H.Q. 466-%-35) 77-3

Manifestations eucharistiques d'Alger en mai

L'épiscopat français organise des fêtes qui seront pleines d'éclat.

Paris, 19 (P.C.-Havas)—Les catholiques de France et d'outre-mer s'apprêtent à manifester leur ferveur pour l'Empire à l'occasion du Congrès eucharistique national qui se tiendra au début de mai à Alger.

"Jamais où le lieu où le moment n'auront été plus favorables, dit l'Appel de l'Episcopat, pour donner à cette manifestation religieuse tout son éclat. Quel divers devenir du christianisme, tournant nos regards inquiets vers l'Afrique du Nord, peut-on faire naître en nos jeunes nos cœurs d'amour et de foi envers à l'unisson du nôtre?

"Elle nous est devenue plus chère à présent que des compétitions étrangères menacent sous un ravir quelques lambeaux. Nous nous sentons responsables de ses fils dont la fidélité à la mère-patrie tient de chevalerie et chaleureusement. M. Daladier leur déclarait, hier, qu'ils pouvaient compter sur l'épée de la France pour les protéger contre le coup de force. Nous leurs dire, de notre côté, que, toujours attentifs à sa mission d'apôtre, la France continuera à faire rayonner sous leur ciel l'admirable clarté du Christ."

Programme du congrès

Le programme comprend notamment un grand jeu liturgique à l'occasion, toute l'histoire du catholicisme en Afrique avec les prêtres, les martyrs, les croisés et les missionnaires; une messe pontificale dans le vaste domaine des Pères blancs, congrégation fondée et illustrée par le cardinal Lavigerie; des offices solennels au stade Saint-Eugène, qui se déploie face à la mer dans la vive clarté du soleil; enfin, une immense procession dont la présence d'un légat retentira d'éclat. "Jamais le Christ écrit l'archevêque d'Alger, n'aura remporté sur la terre africaine un triomphe aussi grandiose."

L'appel des pouvoirs publics est acquis au Congrès Eucharistique d'Alger et il se manifeste par de nombreuses présentions. On rappelle à ce propos que le ralliement des catholiques à la République—selon le vœu et les instructions du pape Léon XIII—fut préparé par le tout que le Cardinal Lavigerie porta à l'issue d'un banquet qui se déroula précisément à Alger.

Scotland Yard fait parvenir une liste à la police d'Eire

Dublin, 19. (B.U.P.) — Scotland Yard a fait parvenir à la Garde civique d'Irlande une liste de suspects qui seraient rentrés en ce pays après avoir participé aux récents attentats d'Angleterre. Cependant le gouvernement reste muet à ce sujet. La liste a été envoyée aux termes du traité d'extradition anglo-irlandais. La remise des suspects à la police anglaise générait beaucoup le gouvernement d'Eire devant l'opinion.

Belfast, 19. (U.P.) — Une explosion a arraché et projeté à 40 pieds la grille qui entoure le monument aux républicains irlandais qui s'élève au cimetière catholique de Milltown, sur Falls Road. La police garde le cimetière.

Progrès de l'idée d'empire en France

Paris, 18 (P.C.-Havas)—M. André Daher, député des Bouches-du-Rhône, siégeant à droite, dépose un projet de loi tendant à ce que le président de la République porte également le titre de président de l'Empire français. M. Daher cite à l'appui de sa proposition la réception accordée à M. Daladier lors de sa tournée en Afrique du Nord, réception que M. Daher considère comme une preuve de solidarité.

Transfert que le blocus insurgé rend impossible

Perpignan, France, 19. (U.P.) — Les cercles loyalistes rejettent la rumeur que Barcelone songe à faire transporter par mer 60,000 soldats de Valence en Catalogne. Il s'agit plutôt, explique-t-on, du transfert du premier contingent des 7,000 volontaires internationaux qu'on est à rapatrier.

Pour ce qui est de transporter une armée en Catalogne, cette opération serait formidable tant à cause du blocus aéro-naval des nationalistes que du grand nombre des navires qu'il faudrait rassembler.

Histoire pittoresque de la Ville-Lumière

Paris, 19 (P.C.-Havas) — "Paris a cent quatorze ans de plus que Londres." C'est le début d'un ouvrage que la critique salue avec déférence pour la science et l'éducation de l'auteur: "La construction de Paris", par René Héron de Villefosse, lequel dédie son ouvrage "à tous les Héron, bourgeois de Paris depuis le IIe siècle."

Sous une forme originale, c'est l'histoire de Paris, pierre par pierre, que nous offre l'auteur. Il prend en effet Lutèce avant l'ère chrétienne au moment où les Romains allaient procéder à leur installation sous la forme de travaux gigantesques. Puis de siècle en siècle, de style en style, il passe d'une enceinte à l'autre, d'un quartier au quartier voisin et dit les belles histoires des églises et des palais.

Le ministère du service national

Beckenham Angleterre, 19 (P.C.) — Sir Auckland Geddes a déclaré hier qu'un ministère du service national existait déjà en Grande-Bretagne sous une forme sommaire.

Un ministre pour ce département, un homme jeune et actif a déjà été choisi, dit sir Auckland, mais il ne cita pas de nom. Sir Auckland, ancien ambassadeur à Washington, a lui-même été ministre du service national durant la grande guerre.

Le roi félicite Aden

Londres, 19 (P.A.) — A l'occasion du centenaire de l'occupation britannique d'Aden, le roi George VI a fait parvenir ses félicitations à la population et engagé l'émir sur le colonie "restera fidèle à ses traditions", vu la situation stratégique qu'elle occupe sur la route des Indes.

Le gouverneur, sir Bernard Reilly, a répondu qu'"Aden était fière de sa situation comme lien essentiel dans les communications maritimes de l'empire". Aden est située en face de Djibouti.

Une sombre prédiction soviétique

Berlin et Rome dépouilleraient la France et la Grande-Bretagne.

Moscou, 19 (P.A.) — Le "Journal de Moscou", publication soviétique de langue française qui interprète souvent la pensée des maîtres de la politique étrangère de l'U.R.S.S., dit que le "président Roosevelt est le seul homme d'Etat du monde bourgeois qui soit sérieusement comprend le danger pour tous les peuples de l'agression fasciste, mais qui a, en même temps, le courage d'exprimer ses idées là-dessus. Il ajoute: "Evidemment ce danger ne sera pas écarté par des discours seulement. Il faut réorganiser la sécurité collective".

La même feuille cherchant à démontrer ce que seront les résultats des conversations Chamberlain-Mussolini, prédit aussi que l'on verra bientôt Rome et Berlin s'unir de nouveau et, cette fois-là, avec encore pour objectif des colonisations territoriales de la Grande-Bretagne et de la France. "Ce ne sera plus à la Tchécoslovaquie de se jeter sous le joug italo-allemand, constate-t-elle. Ce ne sera même plus à l'Espagne de le faire. Londres et Paris devront selon céder devant les agresseurs. Il faut que ces deux capitales disent adieu à leurs rêves, à leurs plans insensés, grâce auxquels elles empêchaient Hitler à la chasse du mirage ukrainien, le poussaient dans le piège oriental, s'affaiblir et acheter ainsi à nos dépens plusieurs années de paix. Rome et Berlin vont oublier tout cela et c'est dans la Méditerranée qu'ils feront la conquête facile des possessions françaises et anglaises".

Avait-on convoqué le Canada à Lima?

(Du correspondant de la PRESSE)

Ottawa, 19 — M. H.-E. Bruneau, député de Champlain, s'informera la semaine prochaine, si le Canada a été invité à prendre part à la conférence pan-américaine de Lima. Il demandera par qui fut convoquée cette conférence.

M. W.-K. Esling, député de Kootenay, a donné avis de plusieurs question concernant la dette du Canadien National au 31 décembre dernier. Il demandera quelle somme a été prise au fonds consolidé pour payer les intérêts du chemin de fer.

Lorsque le Sénat reprendra ses séances le 14 février, l'hon. C.-E. Tanner demandera une foule de renseignements concernant le parc de la Confédération à Ottawa, la démolition de l'ancien bureau de poste, le coût du monument de la guerre, etc.

En quelques lignes

Une forclusion

Vancouver, 19. (P.C.) — Le juge Manson a accordé une forclusion définitive en faveur de la Sun Life Assurance Company of Canada sur 15,000 acres de terre appartenant aux Doukhobors près de Grand Forks.

Accords d'Ottawa

Wellington, 19. (P.C.-Havas) — Des représentants de cultivateurs et d'industriels néo-zélandais et anglais ont décidé de s'en tenir à l'esprit des accords d'Ottawa en discutant les restrictions aux importations.

La fin d'un voilier

Londres, 19. (P.A.) — Un fameux voilier le "Herzogin Cecilie" s'est fracassé, hier soir, au cours d'une tempête sur la côte du Devon, où il était échoué depuis "deux ans et demi."

Campagne indigène

Bombay, 19. (P.C.-Havas) — Mohandas K. Gandhi, chef nationaliste hindou, doit envoyer Vallabhai Patel, ancien président du parti du congrès de Bombay, en Afrique-est au mois de mai prochain pour organiser une campagne parmi les indigènes pour opposer toute cession de territoire colonial africain à l'Allemagne.

Avion signalé en Somalie

Djibouti, 19 (P.A.)—Un avion italien aurait survolé le village d'Alisabiet samedi et de nouveau mardi Alisabiet est situé près des monts Dekkil, au nord du chemin de fer de Djibouti à Addis-Abbéba, en territoire de Somalie française.

O. Stanley ambassadeur?

Manchester, Angleterre, 19 (P.C.-Havas)—Le "Manchester Guardian" rapporte aujourd'hui que M. Oliver Stanley, président du Board of Trade (ministre du commerce) pourrait remplacer sir Ronald Lindsay comme ambassadeur aux Etats-Unis.

Equipage anglais sauvé

Gibraltar, 18. (P.A.) — Les Lloyds rapportent que le navire britannique "Nazirista" a recueilli les 14 hommes d'équipage du cargo anglais "Umua" abandonné à cause d'un incendie d'origine inconnue, près d'ici, de bonne heure hier matin.

La 2e phase de l'assaut a commencé

Franco fait attaquer les centres d'Igualada, Villafranca et Vendrell.

Hendaye, 18. (U.P.) — Les forces nationalistes engagées ont commencé aujourd'hui la deuxième phase de leur offensive combinée en déclenchant une triple attaque contre Igualada, Villafranca et Vendrell, points essentiels dans leur marche contre Barcelone dont ils ne sont éloignés que de 32 milles à la pointe extrême de leur avance.

L'aile nord nationaliste est à 15 milles et demi d'Igualada, se trouve à 16 milles à l'ouest de Villafranca, après la prise des villages d'Esbiada et Les Pobles dans le secteur de Prat de Armentera. L'aile côtière est à 11 milles environ de Vendrell.

Les nationalistes croient que lorsqu'ils auront rompu les défenses avancées de Barcelone ils ne rencontreront pas de résistance sérieuse avec portes de la capitale loyaliste.

Les français sont-ils fatigués?

La version loyaliste de la situation est naturellement toute différente. Le commandant loyaliste Jean Bermudez a déclaré à l'United Press après une inspection du front: "Nous pouvons attendre avec confiance les résultats de la bataille. La situation est évidemment difficile. Il ne faut pas oublier que les envahisseurs sont épuisés après trois semaines et demie de combats. Nous sommes déterminés à lutter jusqu'au dernier souffle, en suivant l'immortel exemple de Madrid."

Les loyalistes admettent que dans les premiers engagements (de cette deuxième phase) ils ont perdu du terrain dans le secteur d'Altafulla sur la côte. Des navires de guerre nationalistes ont coopéré avec ce point avec l'armée de France en empêchant les lignes loyalistes. Les gouvernementaux reconnaissent qu'ils ont été délogés de Torregrosa mais ils disent y être revenus après une contre-attaque.

Montserrat tient toujours

En Estramadure, c'est-à-dire dans le sud-ouest de l'Espagne, les nationalistes attaquent le long du chemin de fer Valsequillo - Almendrah, espérant de prendre la ville de Montserrato défendue par les nationalistes, bien qu'elle soit presque cernée depuis plusieurs jours.

La reprise de l'enquête sur les chemins de fer

(Du correspondant de la PRESSE)

Ottawa, 19. — Il n'y a encore rien de définitif au sujet de la reprise de l'enquête sur les chemins de fer par le comité sénatorial qui a commencé le travail à la dernière session. L'hon. Raoul Dandurand, leader du gouvernement au Sénat, fera une déclaration à ce sujet dans quelque temps. Le très hon. Arthur Meighen désire que l'enquête soit reprise. Ce comité était présidé conjointement par le très hon. G.-P. Graham et l'hon. C.-F. Beaubien. La santé du sénateur Graham laisse à désirer et, si l'enquête est reprise, on devra nommer un autre président adjoint.

L'écho d'un accident devant un jury civil

Un accident qui coûta la vie à Richard-A. Bagshaw, conducteur d'un auto qui quitta soudainement la route au moment où il se dirigeait vers Ottawa, venant de Montréal, a eu son écho, ce matin, en Cour supérieure, lorsque les jurés ont instruit une action en dommages instituée par Mme Donalda-Mildred Green, contre les héritiers de M. Bagshaw. Mme Green, qui voyageait dans l'auto de Bagshaw, réclame $20,000 tandis que son mari réclame $2,000.

En défense, les défendeurs prétendent que Mme Green avait assumé les risques du voyage et qu'il s'agit d'une commune aventure dont ni M. Bagshaw, ni Mme Green ne sont responsables.

L'hon. juge en chef Greenshields, de la Cour supérieure, préside le procès.

Civils fauchés par l'aviation nipponne

Shanghai, 19. (P.A.) — Le comité national du secours chinois rapporte aujourd'hui que, dans les 17 mois terminés le 30 novembre dernier, les raids aériens japonais ont fait dans les villes chinoises 25,175 tués et 44,050 blessés parmi les civils. Ces chiffres ne comprennent pas les pertes subies dans les villages et zones rurales où toute compilation est impossible.

Service féminin auxiliaire

Victoria, 19. (P.C.)—Plus de cent femmes se sont inscrites au Victoria Women's Service Club, organisé avant-hier soir.

La "commandante" de ce corps, Mme Hugo Rayment, a expliqué que le rôle des membres sera de remplir des fonctions auxiliaires pour aider à la milice permanente et non active.

A JOLIETTE

Le commandant MATHIAS ALLENT, qui vient d'être nommé détective par le conseil municipal de Joliette.

Menace ou question à la Suède?

Le bruit court d'une communication de Berlin à Stockholm après Munich.

Stockholm, 18. (U.P.) — Hier soir, M. K.-H. Hambery, président du parti communiste de Suède, a affirmé que le lendemain de l'accord de Munich le gouvernement du pays recevait de l'étranger un "ultimatum". Une puissance étrangère aurait demandé à la Suède si elle était en mesure de défendre l'île de Gotland, dans la Baltique, 16 milles au nord de la Prusse orientale, pendant 36 heures, en cas de guerre. M. P.-A. Hansson, président du conseil, a répondu n'avoir eu connaissance d'aucun ultimatum. Cependant les milieux politiques persistent à croire que s'il n'y a pas eu d'ultimatum il y a eu un avertissement de l'Allemagne au sujet d'une attaque possible de la flotte russe contre l'île de Gotland. Pendant le mois de septembre, l'U.R.S.S. aurait concentré une forte escadre au large de Hangoe, à l'entrée du golfe de Finlande.

M. Hansson a déclaré par la suite que le gouvernement songeait à prolonger la durée du service militaire.

Pour vol de bois commis en 1937-38

Romeo Lamarche, 2340 rue Papineau, Adolphe Brière, 1669 rue Maisonneuve, Léon Chartier, 1871 rue Dufresne, et Leo Chartier, 1485 rue Champlain, ont été mis en état d'arrestation, hier soir, par l'agent Butler, de la Sûreté provinciale, sur un mandat les accusant d'avoir, au cours des mois d'octobre de 1937 et 1938, volé du bois de chauffage d'une valeur de 177. à Saint-Théodore de Chertsey. Les prévenus qui été transférés à Joliette où ils doivent comparaître cet après-midi.

L'enquête dans cette affaire avait été confiée au sous-inspecteur Meunier de Joliette.

Maurice Thouin accusé du vol de 350 montres

Maurice Thouin, 19 ans, a subi son enquête préliminaire, ce matin, devant le juge Gustave Marin sous l'accusation d'avoir volé environ 350 montres, la propriété des bijoutiers Dionne et Fils, au cours de la nuit du premier de l'an.

Après que deux témoins eurent rendu leurs témoignages, le juge Marin fixa l'examen volontaire du jeune prévenu à huit jours.

Me Paul Hurteau, avocat de Thouin, a demandé qu'un cautionnement soit fixé pour son client mais le juge a refusé en affirmant qu'il était temps que la société soit protégée contre de tels individus.

Me Robert Bourassa occupait pour la poursuite dans cette affaire et représentait un autre accusé dans la même cause, M. Houde, contre qui la plainte a été retirée faute de preuve.

Un nommé Desjardins qui s'était avoué coupable, lors de sa comparution de la même offense, a été condamné à quatre ans de pénitencier, il y a quelque temps.

Examens sur les matières collégiales à l'Université

Les examens des matières collégiales pour les candidats qui ne sont pas élèves d'un collège affilié à l'Université et qui se préparent aux examens du baccalauréat commenceront samedi prochain à l'Université de Montréal. Ces examens se poursuivront à raison d'un tous les quinze jours. Ils auront toujours lieu le samedi après-midi, de 2 h. à 4 h.

En voici le détail. La première matière inscrite concerne les élèves de lettres-grammaires, l'autre celle des élèves de philosophie-sciences.

21 janvier, catéchisme, apologétique; 4 février, histoire universelle, histoire de la philosophie; 18 février, histoire du Canada, dissertation philosophique; 4 mars, géographie du Canada, Amérique; 18 mars, géographie universelle, biologie; 1er avril, explication d'auteurs, sociologie; 15 avril, histoire littéraire, logique; 29 avril, principes généraux, minéralogie; 13 mai, mathématiques, géologie.

Geddes a maintenu son dire

Il faut songer dès maintenant, répète-t-il, aux réserves de vivres et d'eau.

Londres, 19. (P.C.-Havas) — Sir Auckland Geddes, ambassadeur britannique de sir John Anderson, lord du Sceau privé qui a charge de la présidence des civils, maintenant, en dépit des attaques des journaux et du Board of Trade, parle qu'il a donné aux ménagères britanniques d'emmagasiner des vivres.

Sir Auckland, ancien principal de l'Université McGill, dit qu'il n'a pas l'intention de démissionner à cause de son désaccord avec la section des approvisionnements du Board of Trade (ministère du commerce).

"Je n'ai pas de raisons de croire que la guerre commencera la semaine prochaine ou l'an prochain, dit-il, mais j'ai attiré l'attention sur la nécessité de constituer des réserves alimentaires en prévision de crises. Si ces achats se font graduellement, ils ne bouleverseront pas les marchés.

"Je n'ai pas voulu dire que les gens devraient remplir immédiatement des bouteilles d'eau. Mais les gens sont si habitués à recevoir l'eau au robinet qu'ils ne songent pas à prévoir le cas où l'eau manquerait. Je ne voulais pas être alarmiste mais je ne donne pas raison au département des vivres au Board of Trade; ils ne savent pas ce qu'ils disent."

Terrible ouragan

New York, 19. (P.A.) — Le paquebot italien "Vulcania" est arrivé à New York aujourd'hui après avoir traversé un ouragan terrible qui brisa ses antennes et sema la panique parmi les 360 passagers, près des îles Açores. Six passagers au moins ont été blessés et une vingtaine d'autres ont subi des contusions plus ou moins sérieuses.

Des vagues géantes ont aussi le navire atteignant même le pont supérieur. Le vent soufflait à une vitesse de 75 milles à l'heure. Un des passagers a déclaré à son arrivée ici qu'une épidémie générale régna à bord du navire durant la tempête. La plupart des victimes furent blessées par des meubles que le roulis du navire projetait de tous côtés.

L'armée italienne réquisitionne des chameaux en Libye

Tunis, 19. (P.A.) — On signale de la frontière de Libye des concentrations de troupes italiennes. Des renforts seraient arrivés d'Italie à la fin du mois dernier et au début de ce mois-ci. Des hangars pour avions seraient en construction à Sinaun, près du point de rencontre des frontières de Libye, de Tunisie et d'Algérie. Des réfugiés libyens affirment que l'armée italienne réquisitionne des chameaux partout.

Un mois de prison pour avoir battu sa femme

Delphis Larose, 24 ans, 1243A, rue Panet, père de trois enfants, a été condamné à un mois de prison, ce matin, par le juge F.-T. Enright qui venait de le déclarer coupable de s'être porté à des voies de fait sur la personne de sa femme. Il devra de plus fournir un cautionnement de $200 pour garantir qu'il gardera la paix durant un an ou purger une autre sentence d'un mois.

Me Antonio Allard, procureur de la Couronne dans cette affaire, s'est demandé s'il n'y aurait pas lieu de porter une accusation de parjure contre Larose.

Echos de Grand'Mère

(Du correspondant de la PRESSE)

Grand'Mère. — La Chambre de Commerce a fait l'élection de ses officiers. Ont été élus: MM. Elzéar Dallaire, président; J.-E. Alfred Mailloux, vice-président; André Roy, secrétaire; Jules Roi, Emile St-Pierre, Eugène Boucher, Alfred Lacroix, Ernest Desrochers, J.-O. Perrier, M.-P. Lavigne, Bruno Robert, J.-E. Déziel, S.-C. Aboud, Geo. Hanna, Henri Therrien et Arthur Martin, directeurs.

A cette assemblée on a voté une résolution recommandant l'assurance obligatoire pour les chauffeurs d'autos; une résolution demandant au Conseil municipal de recommander au gouvernement provincial la construction de l'Arena en pierre au lieu de ciment.

Une pression sera faite auprès du Club Radisson de Trois-Rivières, organisateur de la Grande course en canot sur le S.-Maurice, pour que, à l'avenir, il y ait arrêt à Grand'Mère, pour les concurrents.

Le banquet annuel de la Chambre a été fixé à la mi-février.

—Pour se conformer au désir de Son Exc. Mgr Comtois, les travaux projetés pour l'amélioration de l'église St-Paul, ont été remis à plus tard.

—Ces jours derniers, à l'occasion de leur vingt-cinquième anniversaire de mariage, M. et Mme Théophile Déziels ont été l'objet d'une belle fête. Une adresse fut lue par Mlle Georgette Déziels. On leur présenta une bourse et de nombreux cadeaux. Il y eut chant, musique et gaîté.

—Les membres de la Chambre de commerce cadette ont tenu récemment une importante assemblée.

—Les Vétérans de notre ville ont présenté un cadeau à leur président, M. Lawless.

Le besoin d'une refonte de la charte municipale

On parle encore de faire refondre la charte de Montréal à l'hôtel de ville. Plusieurs hauts fonctionnaires recommandent le besoin de modifier le texte de cet important volume de législation, mais une telle opération est impossible sans l'autorisation de Québec. Pour le moment, on se contente de classifier les amendements qui s'ajoutent les uns aux autres, d'année en année. La dernière refonte de la charte de Montréal, date de 1899. On fit celle de nouvelles clauses, avec nouvelles classifications et simplifications, en 1903 et en 1918. Il s'agit maintenant d'en faire refaire de nouvelles avec les amendements classifiés et compilés depuis 1918, mais on se demande si la Ville ne devrait pas profiter de l'occasion pour demander, avec l'assentiment de Québec, à une bonne fois mettre du nouvelles avec le monde. Ce serait sans doute une besogne de longue haleine mais on en sent le besoin depuis plusieurs années.

L'Armée du Salut a imploré la clémence

Lauzon Chevrier, 23 ans, 3029 rue St-Ambroise, originaire de Saint-Lazare de Vaudreuil, a bénéficié de la clémence du juge Maurice Perreault, ce matin, quand il a été condamné au temps passé en prison depuis son arrestation, samedi dernier. Il s'était avoué coupable à accusation d'avoir volé une bicyclette, une théière et divers articles, le tout d'une valeur de $15, la propriété de l'Armée du Salut. C'est le major Steele, le représentant de l'Armée du Salut, qui a demandé au juge d'user de clémence en prévenu.

NOUVEAU —

JUS de POMME Allen

Excellent apéritif
Jus de fruit comestible naturel
"Du jus allen tous les jours
Printemps vos jours !"

En bouteilles de 20 onces
CHEZ VOTRE EPICIER

Votre argent a une plus grande valeur aux A & P

Il y a très longtemps que vous n'avez pu acheter des comestibles à des prix aussi modiques qu'aux marchés A. G. P. De plus, il ne s'agit pas de "Prix Spéciaux" ou de "Prix de Vente", mais de prix de tous les jours — d'aubaines de chaque jour de la semaine. Voyez les prix énoncés ci-bas et remarquez que ce ne sont que quelques exemples des économies qu'offrent en tout temps nos marchés.

Self-Service

POIS AYLMER	Tamis No 4	2 Btes 17 oz.	.15	RAISINS SULTANA à la pesée	lb .10
THON à chair blanche		Bte No ½	.10	CORNICHONS aux aneth LIBBY	Bte No 1½ .17
LAIT EVAPORE A & P		3 grandes boîtes	.23	CERISES PING AYLMER	Bte 17 oz. .17
JUS de PAMPLEMOUSSE	18 oz.	2 btes	.17	MACARONI et Spaghetti à la pesée	3 lbs .10
CONFITURE aux Fraises et Framboises		Pot 2 lbs	.25	RIZ RANGOON à la pesée	2 lbs 9c

PAIN BLANC ANN PAGE
Tranché ou non tranché
2 pains de 24 oz. enveloppés .15

SPECIAL
CAFÉ BOKAR
Vigoureux et vineux
Sac 1 lb. .23

SPECIAUX DE FIN DE SEMAINE

LAMELLES DE SAVON	Boîte 5 lbs		27c
SAUMON ROSE	Boîte No 1		10c
FARINE D'AVOINE OGILVIE	Paquet		17c
FARINE ROYAL HOUSEHOLD	Paquet 7 lbs		21c
SHORTENING DOMESTIC	4 lbs	43c 2 lbs	23c

SPECIAUX EN VIANDE — JEUDI — VENDREDI — SAMEDI

RÔTI dans les CÔTES de choix—STANDING
LONGES DE PORC
CUISSEAUX DE VEAU
BIEN PREPAREES DE LAIT ENTIERS OU MOITIES
19c lb.

ROTI PORTERHOUSE	lb	29c	ROTI ROULE dans les COTES lb 25c
ROTI de HAUT COTE	de choix lb	13c	GIGOTS D'AGNEAU de choix lb 25c
JAMBON FUME	dans la FESSE lb	25c	BACON BREAKFAST pqt ½ lb 12c

PAPIER DE TOILETTE Cygne Blanc 3 ROULEAUX 23c

SPAGHETTI	CATELLI	2 boites 26 oz.	23c	NETTOYEUR	OLD DUTCH 2 btes 19c
PAPIER	DE TOILETTE Verything	2 rouleaux	5c	LAMPES SOLEX	25-40-60 watts chacune 20c

THÉ SALADA
NOIR—étiquette brune
Paq. 1 lb 73c — Paq. ½ lb 37c
NOIR—étiquette jaune
Paquet ½ lb 32c
SACS DE THE Pqt de 45c 49c

TISSUS	"FASTIDIA"	paquet de 200	10c
PAPIER NETTOYEUR		paquet de 500	23c
SPAGHETTI	HEINZ	2 boites moyennes	23c
POUDRE	à pâte ENCORE	Boîte no 1	17c
OEUFS de POULETTES	CATEGORIE A	douz.	26c

AVANTAGE DE SUPER SUDS CONCENTRE

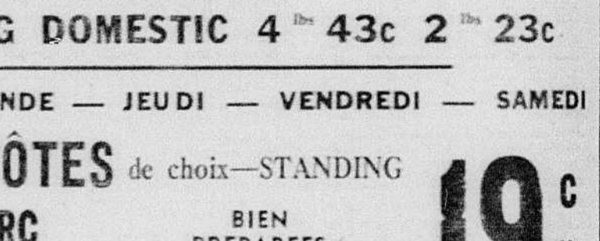

Grande boîte BLEUE de famille SPECIAL 2 pour .35

POIS IONA, grosseur No 4 Tamis Bte No 2
BLE-D'INDE Bantam doré A & P de choix, 2's
TOMATES Iona, 2½'s. 4 boites 25c

TOMATES DE CHOIX DES BAHAMAS 2 lbs 15c

Carottes lavées Panier 6 pintes 10c
LAITUE Iceberg Le pied 5c
POUR LA CUISINE
OIGNONS jaunes Sac 8 lbs 19c
PAMPLEMOUSSES 6 pour 25c SANS PEPINS
POMMES McIntosh de premier choix DOZ. 25c

A & P SELF-SERVICE STORES

Premiers mineurs sortis de l'école de Val d'Or

L'école des mines de Val d'Or, inaugurée au printemps de 1938, vient de fournir ses deux premiers ouvriers à l'industrie minière canadienne en MM. Philippe et Jacques Caron, de Sainte-Anne de la Pérade. L'établissement d'une mine-école à Val d'Or, sous les auspices du ministère provincial des mines, et avec les avantages du plan Bilodeau-Rogers, allait ouvrir d'autres horizons pour eux qui viennent d'être engagés par la East Malartic, Abitibi. MM. Caron sont les neveux de l'hon. Bona Dussault, ministre de l'agriculture. On les voit ici photographiés en compagnie de l'hon. Onésime Gagnon et de M. A.-O. Dufresne, directeur du service des mines du gouvernement provincial

NAISSANCES

BRISSON — A Montréal, le 15 janvier 1939, au No 2108 Bourbonnière, à M. et Mme Georges Brisson, née Claire Gauthier, un fils baptisé Joseph-Georges-Nelson-Robert. Parrain et marraine, M. et Mme Nelson Branchaud, de Cornwall, Ont. Porteuse, Mme veuve A. Daigneault.

POUPART — A l'hôpital Beaulac, le 14 janvier 1939, à M. et Mme Eugène Poupart, un fils, baptisé Joseph-Alban-Gilbert. Parrain et marraine, Célestine, André Laroche, oncle, tante de l'enfant. Porteuse, Carmel Poupart, tante de l'enfant.

DECES

BARBEAU — A Laval des Rapides, le 17 janvier 1939, à l'âge de 77 ans, est décédé Joseph Barbeau, boucher, époux de Elisa-Jeanne Maréchal. Les funérailles auront lieu vendredi, le 20 courant. Le convoi funèbre partira de sa demeure, 152 ave Laval, Laval des Rapides à 8 hrs pour se rendre à l'église du Bon Pasteur de Laval des Rapides où le service sera célébré à 8.30 hrs et de là au cimetière de la Côte-des-Neiges, lieu de la sépulture. Parents et amis sont priés d'y assister sans autre invitation. 78-2

BOISJOLY — A Montréal, le 18 janvier '939, à l'âge de 63 ans, est décédé Norbert Boisjoly, fils de feu Benoni Boisjoly et de Emerance Lafortune. Les funérailles auront lieu vendredi le 20 courant. Le convoi funèbre partira de la demeure de son beau-frère, Philippe Miron, 1484 Préfontaine, à 8.30 hrs pour se rendre à l'église de la Nativité, où le service sera célébré à 8.45 hrs et de là au cimetière de l'Est. Parents et amis sont priés d'y assister sans autre invitation.

BOYER — A Montréal, le 18 janvier 1939, à l'âge de 82 ans, est décédé à 6575 Ch.-Colomb, M. Edouard Boyer, époux de feu Marie Dessain. Les funérailles auront lieu samedi le 21 courant. Le convoi funèbre partira de la Société Coopérative, 302 Ste-Catherine Est, à 7.30 hrs pour se rendre à l'église St-Ambroise, où le service sera célébré à 8 heures, et de là au cimetière de la Côte-des-Neiges. Parents et amis sont priés d'y assister sans autre invitation.

BRUNELLE — A Ste-Théodosie de Verchères, 17 janvier 1939, âgé de 32 ans, 10 mois est décédé M. Arthur Brunelle, époux de Cécile Charron. Les funérailleis auront lieu samedi le 21 courant à 9.30 h. à l'église paroissiale. Parents et amis sont priés d'y assister sans autre invitation.

DANSEREAU — A la maison mère de la Congrégation Notre-Dame, le 19 janvier 939, à l'âge de 41 ans est décédée Mère St-Pierre du Thabor née Alice Dansereau, fille de M., Mme Herménégilde Dansereau. Funérailles samedi à 7.30.

DE FELLEFEUILLES—A Montréal, le 18 janvier 1939 à l'âge de 63 ans, 10 mois, est décédé Léonide DeBellefeuilles, policier à sa retraite, époux de feu Mary DeRepentigny. Les funérailles auront lieu samedi le 21 courant. Le convoi funèbre partira de sa demeure, 6044 Blvd Monk à 9.15 hrs pour se rendre à l'église Notre-Dame du Perpétuel Secours où le service sera célébré à 9.30 hrs et de là au cimetière de l'Ile Perrot, lieu de la sépulture. Parents et amis sont priés d'y assister sans autre invitation. Il y aura un libera à l'église de l'Ile Perrot.

DESCARIE — A St Vincent de Paul, le 18 janvier 1939 à l'âge de 78 ans est décédé Romain Descarie, époux de feu Marie Aubry, demeurant à 2401 Blvd Levesque. Avis des funérailles plus tard.

DESROCHERS—A Saint-Polycarpe, le 19 janvier 1939, à l'âge de 70 ans 8 mois, est décédé Fabien Desrochers, époux de feue Marie-Louise Roger. Les funérailles auront lieu samedi le 21 courant, à 10 heures, après l'arrivée du train de Montréal. Parents et amis sont priés d'y assister sans autre invitation.

EVANS-DAVID — A Montréal, le 19 janvier 1939, à l'âge de 80 ans, 11 mois, est décédée Dame Veuve Gaspard Evans, née Elisa David, autrefois de Repentigny. Les funérailles auront lieu samedi, le 21 courant. Le convoi funèbre partira des Salons mortuaires Laurence, 2104 Fullum, à 7 h. 15, pour se rendre à l'église Saint-Eusèbe-de-Verceil, où le service sera célébré à 7 h. 30 et de là au cimetière de l'Est, lieu de la sépulture.

GELINAS — A Montréal, le 18 janvier, à l'âge de 89 ans, est décédée Mme Edouard Gélinas, née Alphonsine Deschatelets, demeurant au No 6288 de St-Valier. Les funérailles auront lieu vendredi le 20 courant, à 7 h. 30, en l'église paroissiale de St-Edouard. De là la dépouille mortelle sera conduite à la gare Bonaventure pour être transportée à Toronto où elle sera inhumée. Parents et amis sont priés d'assister au service funèbre, sans autre invitation.

GERVAIS — A S.-Constant, le 18 janvier, à l'âge de 81 ans, est décédée Mme veuve Napoléon Gervais, née Marie Colpron, demeurant rang S.-Regis. Les funérailles auront lieu vendredi le 20 courant à 9 h. 30, à l'église paroissiale de S.-Constant. 78—2

KOENIG—A Montréal, le 17 janvier 1939, à l'âge de 33 ans, est décédée Mde Charles Koenig née Jeannette Gour. Les funérailles auront lieu vendredi le 20 courant. Le convoi funèbre partira des salons mortuaires Société Coopérative, No 302 rue Ste-Catherine Est à 7 h. 30 pour se rendre à l'église St-Vincent Ferrier où le service sera célébré à 8 hrs et de là au cimetière de la Côte-des Neiges, lieu de la sépulture. Parents et amis sont priés d'y assister sans autre invitation. —78-2

LAPOINTE — A Montréal, le 17 janvier 1939, à l'âge de 67 ans, 7 mois, est décédée Mme Vve Amable Lapointe, née Marie-Louise-Martin. Les funérailles auront lieu vendredi, le 20 courant. Le convoi funèbre partira du salon mortuaire Urgel Bourgie, 3472 rue Ste-Catherine Est, à 7.45 hrs pour se rendre à l'église du Très St-Nom de Jésus de Maisonneuve, où le service sera célébré à 8 hrs et de là au cimetière de l'Est, lieu de la sépulture. Parents et amis sont priés d'y assister sans autre invitation.

Fleuristes

McKenna Limited
FLEURISTES
Fondée 1851
4509 Chemin Côte-des-Neiges
Ste-Catherine et Guy
Hôtel Mont-Royal.
280—l.j.no

A. Godon a revécu sa tentative de suicide

SUITE DE LA PAGE 3

—Bien, M. Therrien disait qu'elle avait passé dans la cour de l'académie.

—Dans l'intervalle qui s'est écoulé entre votre départ et votre retour à l'académie Roussin, avez-vous continué à découper les journaux?

—Non.

—Pourquoi?

—Parce que mon père voyait les journaux durant mon séjour chez moi.

—Quand êtes-vous retourné à l'académie?

—En septembre.

—Vous êtes demeuré chez vous dans l'intervalle?

—Oui.

—Avez-vous continué de découper les journaux à votre retour à l'académie?

—Oui. Les articles concernant le procès de Nogaret.

Godon pleure dans sa chambre

—Ceux du mois d'octobre?

—Oui. Ils parlaient de ce que le Frère disait.

—Maintenant, au mois de juillet vous êtes-vous fait mal à la main?

Oui.

—Est-ce quelques jours après avoir vu le frère Dosithée?

—Je ne me rappelle pas.

—Est-ce en juillet, car à ce moment-là vous faisiez le même travail?

Oui.

—Vous est-il arrivé de pleurer dans votre chambre?

—Non.

—Mais n'avez-vous pas eu une discussion dans votre chambre avec votre frère 4 ou 5 jours après le 10 juillet?

—Non.

—Ne vous est-il pas arrivé, je le répète, de pleurer dans votre chambre?

—Oui, une fois. C'est parce que j'avais un gramophone et la musique me faisait penser à ma mère qui était morte depuis quelques années. J'avais transporté le gramophone de chez moi à ma chambre après le 10 juillet.

—Avez-vous parlé de la disparition de la fillette Caron après le 10 juillet?

—Non pas moi, mais d'autres.

—Comment aviez-vous appris sa disparition?

—Par les journaux. Quand j'allais chez moi, j'en causais avec mon père, j'apportais de chez mon père des coupures que je lisais et jetais ensuite.

—Le cadavre avait-il été découvert lors de votre départ de l'académie Roussin?

—Non.

—Maintenant dites-moi la distance qui sépare la cave du cabanon.

—Elle était de 30 pieds et on pouvait apercevoir la porte du cabanon de biais.

—Pouvez-vous jurer que la porte du cabanon était fermée?

—Oui et je déclare que la porte était toujours fermée.

—Avez-vous senti une odeur qui se dégageait du cabanon?

—Oui, quand je suis revenu à l'académie en septembre, le 18, dans l'avant-midi. Je suis descendu dans la cave chercher des pommes de terre. Comme je descendais, je vis qu'il y avait du monde dans la cave. Je crois que c'étaient des détectives.

—Que vous a-t-on dit?

—On m'a demandé si j'avais travaillé à l'académie en juillet et à quel travail j'étais employé. J'ai répondu que je lavais la vaisselle et pelais les pommes de terre.

—Qui vous a demandé cela?

—Plus tard, j'ai su que c'était le chef Jargaille. Le chef Jargaille me fit venir à son bureau pour me demander des références à ce sujet.

—Du 10 juillet à votre départ de l'académie, Donaldson était-il à l'académie?

—Oui. Il me taquinait assez souvent sur la disparition de la fillette Caron. Il parlait de l'affaire à la table. Il disait: "Pauvre Godon". Il m'ennuyait avec cela. Ça me faisait de la peine et ça me faisait sangloter. Il répétait la même chose au fr. Rosaire et à d'autres frères. Je lui répondais: "Ne viens pas m'importuner."

—Maintenant, le fait d'avoir vu le frère Dosithée avec une poche dans la cave, cela a dû vous surprendre?

—Oui, mais plus le frère Dosithée que moi.

—Le frère Dosithée vous a-t-il exprimé de la surprise?

—Oui, il ne me regardait plus. Il faisait soleil dans l'avant-midi. Ses rayons éclairaient la cave, mais non la porte du cabanon. Le frère Dosithée me dit: "Que viens-tu faire ici?" Je lui répondis. "Je suis venu chercher des pommes de terre," et c'est là que je le vis lancer la poche dans le cabanon, et la poche semblait bien remplie. Depuis cette affaire-là, le frère Dosithée ne me parla plus.

—Etes-vous allé plusieurs fois chez vos parents?

—J'y suis allé plusieurs fois. Je parlais avec mon père de la disparition de la petite Caron. Il me dit une fois: "Ne parle pas de cette affaire-là." Je lui dis que j'avais entendu du bruit dans la cave, un soir, en juillet.

—Qu'avez-vous entendu?

—Comme trois coups et comme quelqu'un qui se sauvait dans l'escalier. J'avertis mon frère et le gardien Corbin. Mon frère descendit dans la cave pendant que je me tenais en haut de l'esaclier. Il était onze heures 30 du soir.

Godon dit être revenu à l'académie Roussin, le 18 septembre, sur la réception d'une lettre du frère Dosithée.

A cette phase de la lecture des dépositions, Me Valmore Bienvenu demande si le tribunal a une copie de la lettre. Me Jules Godin répondit qu'il en avait un photostat.

La corde, les poisons et la tentative de suicide

La lecture des dépositions de Godon se poursuit toujours, rapide mais monotone. Nous en sommes arrivés aux "taquineries" de Donaldson à l'adresse de Godon.

—Il me disait: "C'est toi qui as tué la petite fille.

—Le frère Rosaire vous parlait-il?

—Le frère Rosaire m'avait poussé à revenir au collège et il me poussait au suicide.

—Quand cela?

—Vers le 18 septembre à mon retour. Donaldson et lui ne cessaient de me taquiner. Donaldson disait: "Pauvre Godon, tu vas aller voir la couverture de Bordeaux.

—Et le frère Rosaire que disait-il?

—Il me lemandait pourquoi je n'allais pas à la Cour?

—Vous jurez qu'il vous a poussé à prendre du poison.

—Oui, je le jure.

—Vous avez dit cela à des gens?

—Non. A personne, jamais.

—C'est la première fois aujourd'hui alors?

—Eh! bien je l'ai dit aussi à l'hôpital, mais là j'étais sur mon lit de mort.

A ce moment de la déposition, le juge, feu l'hon. juge Wilson avait fait remarquer à Me Gendron que le témoin était malade et qu'il fallait user de prudence. "Si le témoin allait tomber "act of God" nous serions dans une fâcheuse situation."

La déposition, ce jour-là fut donc écourtée. Elle fut reprise le lendemain. C'était le 5 mars 1931.

Le frère du témoin, Wilfrid Godon

Au début, l'interrogatoire de Godon porte sur son frère Wilfrid Godon, peintre de son métier.

—Votre frère a travaillé avec vous? Pas de réponse.

—En septembre, où demeurait-il?

—En chambre, rue Visitation, chez une dame Carrier, près de la rue Robin.

—Votre chambre à l'Académie était couverte de draps sur les murs?

—Oui.

—Alors vous n'avez jamais eu de chicanes avec votre frère, Wilfrid.

—Non, jamais de chicanes entre nous.

Et l'on revient aux taquineries de Donaldson une autre fois.

—Donaldson vous a taquiné à quelle époque?

—Au temps des enquêtes à la Cour.

—Et le frère Rosaire?

—Il m'a parlé de m'empoisonner vers le même temps.

—Il vous poussait au suicide?

—Oui, vers la fin des enquêtes. Il était surpris de voir que je n'avais pas reçu de subpoena Il me disait: "Tu fais mieux de t'empoisonner". Il disait aussi: "N'oublie pas que tu t'es fait mal à une main".

—Et il vous offrait du poison?

—Oui par deux ou trois fois.

—Vous avez dit cela à votre père?

—Non, jamais.

—Pourquoi?

—Je ne voulais pas que mon père vienne au collège faire du trouble.

—Et vous saviez toutes les dates des enquêtes ?

—C'était dans les journaux.

—Et le frère Rosaire vous poursuivait toujours ?

—Je le fuyais. Je lui disais de ne pas "m'achaler". Je refusais le poison qu'il m'offrait.

—Et Donaldson lui ?

—Il disait à tout le monde certaines petites choses à voix basse. Il parlait au frère Rosaire et tous les deux riaient ensemble lorsqu'ils me voyaient passer.

Quand le poison fut absorbé

—Vous avez pris votre poison un dimanche, après la grand'messe ?

—Oui.

—Vous étiez allé en ville avec Donaldson, le samedi ?

—Oui tous les deux ensemble. En arrière de nous, il y avait un homme. Donaldson disait que c'était le père de la petite fille et il riait.

—Etes-vous allé à confesse, à l'Immaculée Conception ?

—Non, j'y étais allé avant de partir pour la ville au chapelain de Pointe-aux-Trembles.

—Pourquoi aller alors à l'Immaculée Conception ?

—Parce que c'est là qu'on a chanté le service de ma mère.

—Et en sortant ed l'église vous êtes allé acheter le poison ?

—Oui, j'étais découragé et j'étais poussé au suicide par le frère Rosaire.

—Vous avez aussi acheté de la corde ?

—C'était pour ma belle-mère.

—De la corge à linge ?

—Oui, c'était une commission. Je devais la lui apporter le dimanche soir.

—Mais vous avez apporté cette corde à l'Académie ?

—Oui.

—Et le dimanche matin, qu'est-ce que vous avez fait ?

—Après la messe, je suis allé dans ma chambre. Sur une enveloppe, j'ai écrit: "Je ne suis pas coupable" et je me suis rendu à la cave.

—Vous n'avez rien mis dans cette enveloppe ?

—Rien, rien, rien. Je l'ai apportée (l'enveloppe) avec moi dans ma poche.

—Vous ne l'avez plus ?

—On l'a prise pendant que j'étais sans connaissance.

—Et dans la cave ?

—C'est là que j'ai pris mon poison. Oh ! pas parce que j'avais des remords. Cela ne m'inquiète pas. Je suis entre bonnes mains ici à la Cour.

Interrogatoire à l'hôpital

Immédiatement après sa tentative de suicide, Godon avait été transporté à l'hôpital de la Providence à Montréal-Est où il avait été interrogé par le juge Amédée Monet, des avocats et des détectives de la Sûreté provinciale. Me Lucien Gendron le contre-interroge sur ce qui s'est passé à l'hôpital.

—Vous rappelez-vous l'interrogatoire que vous avez subi à l'hôpital ?

—Oui.

—Vous vouliez alors dire toute la vérité ?

—Oui.

—Vous rappelez-vous avoir parlé de votre tentative de suicide ?

—Oui. J'ai dit que j'avais tenté de m'enlever la vie parce que Donaldson m'avait découragé.

—Vous rappelez-vous avoir dit que vous aviez vu Nogaret vaec le sac ?

—Oui.

—Vous avez dit ça ?

—Oui.

—Avez-vous reçu d'autres visiteurs que ceux qui vous ont interrogé à l'hôpital ?

—Oui. Mes deux frères, ma soeur et une autre femme.

—Vous n'avez pas reçu la visite de prêtres ?

—Oui. La visite d'un Père Franciscain.

—Etait-ce le chapelain de l'Académie Roussin ?

—Non. C'était le Père qui avait prêché à la grand'messe du dimanche, à la Pointe-aux-Trembles.

—Saviez-vous son nom ?

—Non.

—Lui aviez-vous déjà parlé ?

—Oui.

—Quand ?

—Quelque temps auparavant.

—Le 10 juillet, après vous être blessé à la main, avez-vous vu quelqu'un près de votre chambre?

La mère de Donaldson

—Non, je ne m'en souviens pas.

—Y avait-il des femmes à l'Académie?

—Non.

—Pas même pour le lavage?

—Oui. La mère de Donaldson venait, mais elle passait par en arrière.

—Le 10 juillet, l'avez-vous vue près de votre chambre?

—Non.

—Ni le 10, ni un autre jour?

—Ça fait trop longtemps, je ne m'en souviens pas.

—L'avez-vous déjà vue près de votre chambre?

—Oui.

—Quand?

—Je ne m'en souviens pas.

—Le matin, l'après-midi ou le soir?

—Dans l'après-midi.

—Quelle heure était-il? Trois ou quatre heures?

—Je ne m'en souviens pas.

—Le 10 juillet, y avait-il des ouvriers qui travaillaient dans la cour?

—Oui. Il y en avait plusieurs.

—Allaient-ils dans la cave?

—Oui, souvent.

—En avez-vous vus le 10 juillet?

—Je ne m'en souviens pas.

—Votre frère travaillait-il à l'Académie?

—Oui. Il peinturait l'Aréna. Il travaillait seul.

—Il ne travaillait pas avec les autres ouvriers, le 10 juillet?

—Non.

—La porte de la cave était-elle ouverte?

—Oui.

Me Gendron interroge ensuite longuement Godon sur la lettre trouvée lors de sa tentative de suicide pour savoir la couleur de l'enveloppe à l'intérieur et à l'extérieur et sur l'achat de la corde. Lorsque Me Gendron l'interroge sur l'achat de la formaline et de l'iode et sur la provenance du gobelet, le témoin répond qu'il l'avait pris dans la cuisine puis il commence à pleurer.

—Etes-vous capable, d'écrire de la main gauche?

—Non, de la main droite seulement

—De quelle manière avez-vous attaché la porte?

—Je ne saurais le dire, car j'étais à la veille de prendre du poison.

—Le juge: Ceci termine la déposition du premier procès. Elle contient 207 pages. Nous pourrions maintenant procéder avec la seconde.

Antonio Godon rendit de nouveau témoignage, le 23 septembre 1931.

Par Me Ernest Bertrand: Avez-vous déjà travaillé à l'académie Roussin?

—Oui. Je travaillais dans l'été 1931.

—Vous connaissez le frère Dosithée?

—Oui, il était mon patron. J'étais sous ses ordres; il m'aidait à peler les pommes de terre.

—Vous rappelez-vous de la disparition de la petite Caron?

—Oui, 2 ou 3 jours après.

—Que faisiez-vous à l'académie Roussin?

—Je lavais la vaisselle et montais les pommes de terre à la cuisine. Je les montais en poches sur mon dos.

—Pouvez-vous lire sur un plan et suivre les disposition. de la cave?

—Je prenais les pommes de terre ici contre la porte qui donne sur la cour de récréation.

Une poche avec des bosses

—Avez-vous déjà vu le cabanon et saviez-vous ce qu'on y mettait?

—J'ai vu le cabanon, mais ignorais quelle était son utilité.

—Avez-vous déjà vu le frère Dosithée avec une autre poche que celles contenant des pommes de terre?

—Oui, quelques jours avant la disparition de la petite Caron. J'ai vu le frère Dosithée transportant une poche qui ne me semblait pas contenir des pommes de terre. La poche faisait voir des bosses. Je l'ai vu la placer dans le cabanon. Après cet incident, le frère Dosithée ne m'aida plus à laver la vaisselle.

—Quand êtes-vous retourné à l'académie Roussin?

—Le même jour de la découverte du cadavre de la petite Caron. Godon relata alors dans quelles circonstances il avait eu l'idée de s'empoisonner. Ennuyé d'être taquiné par le frère Dosithée et Donaldson qui lui répétaient à chaque instant qu'il ne pourrait s'en tirer avec l'affaire de la petite Caron, il en vint à vouloir commettre un suicide.

Le frère Dosithée lui disait qu'il n'y avait aucun espoir pour lui et que le meilleur moyen de se soustraire à la justice était de disparaître.

La lecture se continue toujours.

Godon déclare qu'il dînait avec les frères et ses compagnons de travail. Le 10 juillet il est descendu à la cave chercher des patates, comme à l'habitude. Dans l'avant-midi ou l'après-midi? Il ne le sait plus.

Mais il est midi et demi et il reste encore près de cent pages de ce fascicule à lire. Le juge lève donc l'audience qui sera reprise à deux heures.

Hier après-midi

Lecture des témoignages antérieurs de Godon

A la reprise de l'audience, l'hon. Lucien Gendron demande l'autorisation de produire devant le jury toutes les dépositions de Godon témoin aux deux procès de Nogaret. Me Valmore Bienvenu fait objection mais le juge Lazure permet la mise au dossier de telles dépositions.

Le greffier de la Cour du Banc du Roi, M. Jules Godin, dépose donc la liasse de documents. Il s'agit d'un fascicule pour l'enquête préliminaire; de sept fascicules pour le premier procès et de cinq fascicules pour le second procès Nogaret.

Et pendant tout l'après-midi on a écouté la lecture au grand complet — questions et réponses — de ces longs témoignages qui ont rappelé au public les faits principaux de ces deux procès désormais célèbres.

Il faut d'abord noter l'incident suivant. Le greffier déclarait qu'un verdict de culpabilité avait été rendu par le jury lors du premier procès, à la demande de Me Bienvenu.

Immédiatement Me Gendron demande qu'on lise le texte de ce verdict: "Coupable avec recommendation à la clémence de la Cour".

Le juge Lazure fit alors observer qu'on entrait dans un sentier bien dangereux.

Me Bienvenu: "Ce n'est pas moi qui ai commencé".

Le défenseur de Godon demande au greffier si le frère Dosithée a témoigné lors de son procès.

Me Antoine Rivard: "Comment Votre Seigneurie"...

Me Bienvenu: "J'ai le droit de poser pareille question. Me Gendron fait mention du fait que Godon a témoigné... j'ai bien le droit de demander s'il en fut ainsi de Nogaret".

C'est alors la procédure habituelle de l'identification des pièces versées au dossier.

Me Bienvenu fait alors l'objection dont nous avons parlé plus haut.

"Si l'on lit ces documents au jury, dit-il, l'on fera contre mon client une preuve de mauvais caractère et par conséquent illégale".

Par le juge: "Une preuve que l'accusé a faite lui-même puisqu'il n'a pas demandé, dans le temps, la protection de la Cour.

Des faits se rattachant à l'ensemble de la cause actuelle

M. Gendron:—"Les dépositions que nous allons faire lire ne contiennent aucun fait étranger au procès actuel. Elles contiennent des faits et gestes qui se rattachent à l'ensemble de la cause actuelle, rien de plus. Ces Ces faits étaient dans le temps pertinents au litige et je prétends qu'ils le sont encore. Rien ne peut toucher au caractère de l'accusé".

Mo Bienvenu:—"Si je fais objection c'est pour me mettre en accord avec les décisions de la Cour d'Appel dans ces sortes de causes. Si on lit la déposition Godon pourquoi ne lirait-on pas la déclaration Nogaret—forte de huit pages—faite alors qu'il était à la prison commune ? J'ai bien le droit moi aussi de demander toute la lumière.

M. Gendron:—"Nous verrons".

Me Bienvenu:—"C'est une réponse que je demande. Nous "verrons" c'est encore plus vague".

Me Gendron.—"Nous révèlerons nos intentions en temps et lieu".

L'hon. juge Lazure:—"S'il faut que les avocats révèlent dès maintenant leurs intentions cela va devenir beaucoup trop intéressant".

Me Bienvenu:—"Convenons pour l'instant qu'elles sont bonnes".

Et l'incident en reste là.

Les anciennes dépositions

A travers les centaines de pages de la déposition de Godon, malade à l'hôpital et de son témoignage au premier procès, qui ont été lues au jury, il faut souligner parmi d'autres de moindre importance les déclarations suivantes:

Godon déclara qu'il avait vu le Frère Dosithée (Albert Nogaret) jeter un sac dans le cabanon de la cave et qu'il paraissait très surpris de constater sa présence. Il ajoute qu'il descendait souvent dans la cave pour y prendre des patates, mais qu'il n'était jamais entré dans le cabanon dans lequel fut trouvé le sac contenant le cadavre de la fillette Simone Caron. Godon dit ensuite que Nogaret lui faisait souvent des réprimandes.

Godon parle ensuite d'un employé du nom de Donaldson avec lequel il se querellait assez souvent et qui était allé le rejoindre dans la cuisine, après l'enquête sur le meurtre de la fillette, pour lui dire: "Tu sais, Godon, j'ai envoyé une lettre là-bas et tu verras ce qu'elle contient si tu y vas. Pauvre Godon! Mais si tu parles de cette lettre, tu verras ce que je te ferai".

—"Après m'avoir dit ça, continue Godon, il a ajouté qu'il avait mentio n mon nom dans la lettre. C'est pour ça que j'étais décourage. Il m'a dit que si je venais ici, je serais condamné pour l'affaire du meurtre. Le lendemain, il ma regardé d'un air drôle et il parlait souvent avec les Frères, mais quand j'arrivais ils se séparaient. Donaldson parlait souvent avec le Frère infirmier. Le Frère m'a offert quelque chose de blanc dans une bouteille en me disant de le prendre, mais je ne l'ai pas pris".

Pas les dépositions, on voit ensuite que Godon acheta de l'iode et de la formaline et qu'il en ingurgita les deux tiers d'un verre à bière. Pris immédiatement de malaise et privé de connaissance, il fut transporté à l'hôpital de la Providence, à Montréal-Est où il séjourna durant une semaine sous la garde de deux détectives et où il reçut la visite du chef Jargaille et de son assistant Dorais. A sa sortie de l'hôpital, Godon retourn dans sa famille.

Un exhibit manque

Dans le contre-interrogatoire que lui avait fait subir Me Lucien Gendron, défenseur de Nogaret, au premier procès, on voit que Godon avait en sa possession une lettre de recommandation qui lui avait été remise par le Frère Cléophas, lettre dans laquelle il disait reconnaître les bons services de Godon remercié à cause d'un changement dans le personnel.

Me Gendron lui avait alors demandé de produire cette lettre, datée du 15 juillet 1930, comme exhibit de la défense. A ce stage de la lecture des dépositions, Me Valmore Bienvenu demande au greffier, Me Jules Godin, s'il a cette lettre en sa possession. Me Godin répond dans la négative en disant qu'elle n'était plus en possession du greffe de la Couronne depuis le 15 mars 1931. Me Bienvenu demande alors s'il serait possible de retrouver cette lettre, et Me Antoine Rivard lui répond qu'il fera tout en son possible pour la retrouver.

Godon est descendu dans la cave le 10 juillet

Question de Me Gendron à Godon au premier procès:

—Vous rappelez-vous du 10 juillet 1930?

—C'était une journée comme les autres.

—Etes-vous descendu dans la cave cette journée-là?

—Oui, pour aller chercher des patates?

—Quelle heure était-il?

—Vers deux ou trois heures de l'après-midi.

—Par où êtes-vous passé?

—Par la porte de la cour.

—Passiez-vous souvent par cette porte?

—Oui, assez souvent.

—Avez-vous vu quelqu'un dans la cave, cet après-midi là?

—Non, je ne crois pas.

—En êtes-vous bien certain?

—Il y avait des ouvriers qui travaillaient à certains travaux de réparation, mais je ne me souviens pas d'en avoir vu dans la cave.

A ce moment, Me Bienvenu demande l'ajournement de l'audience jusqu'à 10 heures cet avant-midi, ce qui est accordé.

Durant tout l'après-midi, le prévenu Godon a attentivement écouté la lecture des dépositions. Il paraît très calme depuis le début du procès.

DECES

HUNAULT — A L'Orignal, Ont., à l'âge de 63 ans, est décédé M. Treffle Hunault. Les funérailles auront lieu vendredi le 20 courant à l'église St-Jean-Baptiste, L'Orignal, où le service sera célébré à 10 hrs. Sépulture cimetière paroissial. Parents et amis sont priés d'y assister sans autre invitation. 78-2—

LABERGE — A Châteauguay, le 17 janvier 1939, est décédé M. Jean-Baptiste Laberge, époux de Delphine Mallette. Funérailles vendredi le 20 courant, à 10 hrs, à l'église paroissiale de Châteauguay. Parents et amis sont priés d'y assister sans autre invitation.

LEDOUX A Montréal, le 18 janvier 1939 à l'âge de 67 ans, est décédé M. Joseph Ledoux, époux de Rose-Anna Berthiaume. Les funérailles auront lieu samedi le 21 courant. Le convoi funèbre partira de sa demeure No 2290 rue Hector à 8 h. 15 pour se rendre à l'église S.-Victor où le service sera célébré à 8 h. 30 et de là au cimetière de l'Est, lieu de la sépulture. Parents et amis sont priés d'y assister sans autre invitation. 78-3

LEGER — A Valleyfield, le 18 janv. 1939, à l'âge de 78 ans, 11 mois, est décédé M. Victor Léger, époux de Mathilda Wattie. Les funérailles auront lieu samedi, le 21 courant. Le convoi funèbre partira de sa demeure, No 9 rue St-Joseph à 9.45 hrs pour se rendre à la cathédrale où le service sera célébré à 10 hrs et de là au cimetière, lieu de la sépulture. Parents et amis sont priés d'y assister sans autre invitation. Prière de ne pasi envoyer de fleurs. 79-2

LONGTIN — A Cowansville, le 19 courant à l'âge de 63 ans, est décédé J.-Alfred Longtin. Funérailles samedi à Cowansville. Inhumation au cimetière Côte des Neiges. 79-2

MAHONEY — A Montréal, le 17 janvier 1939, à l'âge de 50 ans, est décédé Denis Mahoney, époux bienaimé de Lillian A. S. V. Burne, Dist. Fire Chief Western Div. Les funérailles auront lieu vendredi matin. Le convoi funèbre partira de la chapelle funèbre de M. A. Blythe Bernier, No 3682 ave du Parc, à 3.30 hrs pour se rendre à l'église Ste-Anne, coin Wellington et McCord, où le service sera célébré à 9 hrs et de là au cimetière de la Côte-des-Neiges, lieu de la sépulture. Parents et amis sont priés d'y assister sans autre invitation

MATHIEU—A Montréal, le 18 janvier, à l'âge de 70 ans, est décédé Cyprien Mathieu, époux de Marie Thibodeau, autrefois de Champlain, Qué. Les funérailles auront lieu samedi, le 21 courant. Le convoi funèbre partira de sa demeure 2042 St-Hubert, à 8.45 hrs pour se rendre à l'église St-Jacques, où le service sera célébré à 9 hrs et de là au cimetière de la Côte-des-Neiges, Parents et amis sont priés d'y assister sans autre invitation. 79-2

PERREAULT — A Montréal, le 19 jan. 1939, à lâge de 67 ans, est décédée Mme Joseph-Théodore Perreault née Alphonsine Gougeon, demeurant à 1418 rue Théodore. Les funérailles auront lieu samedi le 21 courant. Le convoi funèbre partira des salons mortuaires A.-R. Guindon, 1629 Viau, à 7 h. 45 pour se rendre à l'église St-Clément de Viauville où le service sera célébré à 8 hrs et de là à St-Constant co. Laprairie où un libera sera chanté. Inhumation au même lieu. 79-2

SAURIOL—A Montréal, le 19 janvier 1939, à l'âge de 71 ans, est décédé Léonide Albert Sauriol, époux d'Angélina Magnan. Les funérailles auront lieu samedi le 21 courant. Le convoi funèbre partira des salons mortuaires Bonnier, Duclos, Bonnier, 3501 Papineau, à 7.30 hrs pour se rendre à l'église St-Marc, où le service sera célébré à 8 hrs et de là au cimetière de la Côte-des-Neiges, lieu de la sépulture. Parents et amis sont priés d'y assister sans autre invitation. 79—2

THIFFAULT — A Montréal, le 18 janvier 1939, à l'âge de 76 ans, est décédée Anaïs Veillette, épouse de Georges Thiffault. Funérailles vendredi le 20 courant. Le convoi funèbre partira de chez sa fille, Mme veuve O. Faucher, 2064 Cartier à 7 h. 45 pour se rendre à l'église Ste-Marguerite-Marie.

MESSES ANNIVERSAIRES

CAISSE — Samedi 21 janvier, à 7 heures, à l'église St-Louis de France sera chantée une messe 1er anniversaire pour le repos de l'âme de feu Ildas Caisse, notaire, recommandée par son épouse. Parents et amis sont priés d'y assister.

LAPERRIERE — Le 20 janvier, deuxième anniversaire, 7 hrs, église St-Edouard, une grand'messe sera chantée pour le repos de l'âme de M. J.-Alfred Laperrière, recommandée par sa famille. A tous ceux qui l'ont connu et aimé, un souvenir, une prière, s. v. plait.

MONGEAU — Lundi, 23 janvier à 8 heures, en l'église St-Denis, sera chantée une messe anniversaire pour le repos de l'âme de Clovis Mougeau, recommandée par son épouse.

THIBAULT—20 courant, à 8 heures, à l'église St-Louis de France, sera chantée une grand'messe, 1er anniversaire, pour le repos de l'âme de feu Emile Thibault, recommandée par son épouse et ses enfants, Paul, Emile, André, Camille.

IN MEMORIAM

BERNSTEIN—A la douce et chère mémoire de notre mère tendrement aimée, Miriam I. Bernstein, dont l'absence nous est si douloureuse. Ses enfants, Elaine, Etta, Enna, Louis, Joseph, Marcel et ses petits-enfants.

REMERCIEMENTS

MAILHOT — La famille de Mme Diana Mailhot remercie sincèrement les personnes qui ont bien voulu lui témoigner des marques de sympathie à l'occasion de la mort de sa fille, Mme Ubald Fournier, née Dorila Mailhot, soit par offrande de messe, de fleurs, sympathies, bouquet spirituel, visite ou assistance aux funérailles.

Enseveli dans une mine depuis hier

Scranton, Penn., 19 (P. A.) — Depuis hier, 75 hommes, armés de pelles, travaillent avec la plus grande énergie à dégager un jeune mineur, Michael Anbrasko, enseveli dans une mine près de Jessup. Plus heureux que celui-ci, cinq autres mineurs ont pu fuir sains et saufs quand s'est produit l'éboulement.

Le tourisme reste la plus stable industrie

SUITE DE LA PAGE 3

une efficace campagne aux Etats-Unis pour amener ici les touristes; aux hôteliers maintenant de s'occuper que ces voyageurs arrêtent dans leurs établissements.

M. Frappier souligna particulièrement la campagne publicitaire des hôteliers de la Pensylvanie, qui dépensèrent l'an dernier $11,000 en plus du budget de l'Etat, pour inciter les touristes à arrêter chez eux. Cette collaboration fut tellement efficace que le revenu de l'impôt sur l'essence s'accrut en douze mois de deux millions et demi de dollars. M. Frappier recommanda donc aux associations hôtelières de Québec de suivre l'exemple de leurs confrères de Pensylvanie, s'ils veulent étendre leur clientèle, qui a diminué considérablement en dix ans, car en 1928, 75 p.c. des voyageurs logeaient à l'hôtel, tandis que cette proportion est maintenant réduite à 35 p.c.

M. Paul Langlois, conseiller juridique de l'Association hôtelière de la province de Québec, parla aussi des obligations et des droits des hôteliers devant la loi.

Il analysa clairement les responsabilités de tous ceux qui reçoivent des voyageurs sous leur toit et expliqua ensuite les articles concernant les relations entre les patrons et leurs employés.

Tribunal ouvrier demandé

Hier après-midi, au cours d'une réunion tenue en marge de l'exposition culinaire, les directeurs de l'Association des hôteliers de campagne ont décidé de soumettre au gouvernement provincial une requête demandant l'établissement d'un tribunal ouvrier pour régler les différends entre les patrons et la mian d'oeuvre. Selon les hôteliers, un tribunal ou une commission de ce genre assurerait plus de satisfaction à tous les intéressés, en plus de permettre une économie considérable dans le coût des procédures judiciaires.

M. J.-Léo Gagnon présidait la réunion.

L'Association de Genève

Le Dr Ferdinand Mancuso était, hier soir, conférencier à une réunion de l'Association internationale de Genève, aussi en marge de l'exposition d'art culinaire.

Devant un public nombreux, le Dr Mancuso a fait une conférence sur la prévention des maladies et présenté deux films documentaires très intéressants. Il a insisté sur l'importance d'une diète sagement équilibrée et expliqué le rôle des vitamines dans la santé, disant qu'on les trouve dans la bonne diète sans avoir à recourer aux vitamines synthétiques. Le premier film commenté par le conférencier montrait comment prévenir des maladies contagieuses, par exemple la tuberculose. Dans le second film il démontra la valeur de l'examen périodique et, au besoin, de la radiographie. Il a terminé en recommandant de prendre assez de nourriture et assez d'air, en entr'ouvrant les fenêtres, et d'éviter les contacts avec les personnes déjà malades. Il a souhaité de voir un plus grand nombre de sanatoriums dans la province de Québec.

M. H. Poole a remercié le Dr Mancuso.

Un programme naval anglais formidable

LONDRES, 19. — U.P. — Le "Star" de Londres dit aujourd'hui que le gouvernement demandera, le mois prochain, au Parlement, des crédits pour la construction de 5 vaisseaux de guerre, de 10 croiseurs et de 18 destroyers. Ce sera le plus gros budget de construction navale depuis 1919. On commencera immédiatement à construire trois vaisseaux de guerre de 35,000 tonnes.

Service anniversaire chanté à S.-Hyacinthe

(Presse Canadienne)

S.-Hyacinthe, 19—Il y a eu un an hier, le collège du Sacré-Coeur de cette ville, était rasé par les flammes, entraînant à la mort 46 victimes, dont 5 religieux et 41 élèves. Ce triste anniversaire a été commémoré, hier matin, en la cathédrale, par un service solennel chanté par l'abbé Gustave Vigneau, curé de la cathédrale, assisté des abbés Omer Cloutier et Omer Jodoin. Une cinquantaine de prêtres étaient au choeur, au premier rang desquels on remarquait S. Exc. Mgr Desmarais, évêque auxiliaire du diocèse, les chanoines J.-B.-O. Archambault, supérieur du séminaire, F.-A. Laroche, procureur à l'évêché, P.-N. Desmarais, curé de S.-Pie de Bagot, Napoléon Delorme, directeur du grand séminaire.

La nef était remplie des parents des victimes et de leurs amis.

On remarquait dans l'assistance, les RR. FF. Edmond, provincial des Frères du Sacré-Coeur, de Granby, et Lucius, directeur du collège du Sacré-Coeur au moment de l'incendie, aujourd'hui à S.-Agathe des Monts.

Après la cérémonie, il y eut réunion des parents des victimes à l'académie Girouard.

Magasin détruit par le feu à Hawkesbury

(Du correspondant de la PRESSE)

Hawkesbury, Ont., 19.—Un incendie a détruit le magasin général de M. Omer Laurin, de fond en comble. Le feu a pris vers 1 heure ce matin. La cause en est encore inconnue. M. Laurin avait fermé son magasin vers minuit. Il logeait au-dessus de son magasin et un autre logement était occupé par M. Geo. Simpson. Tous purent se sauver sans accident. Les pertes sont évaluées à $50,000 couvertes en partie par les assurances.

Campagne faite contre les revues immorales

(Du correspondant de la PRESSE)

Québec, 19. — Les plaidoiries devaient être faites aujourd'hui en Cour du recorder dans la cause de Clément-Marie Thivierge, président des élèves finissants du petit séminaire, accusé d'avoir nui à la circulation lors d'une manifestation de collégiens contre la vente de deux revues américaines, le 22 décembre dernier.

Hier matin, la poursuite a fait entendre ses derniers témoins et la défense a ensuite commencé sa preuve. Les élèves du séminaire, qui avaient organisé la manifestation, ont déclaré que le mouvement Jéciste dont ils font partie avait organisé une campagne contre les revues immorales; ils ont ajouté qu'ils avaient pris sur eux d'organiser la manifectation. Au nombre des témoins entendus, on remarque le capitaine A.-S. Bigaouette, chef de la Sûreté municipale, l'abbé P.-E. Gosselin, du petit séminaire, ainsi que MM. Edmond Mercier, Gérard Fiset et Robert Fiset, qui décrivirent les incidents qui marquèrent la manifestation.

Institut scientifique

Les conférenciers de l'Institut scientifique franco-canadien ne seront vraisemblablement pas nombreux d'ici la fin de l'année académique à l'Université de Montréal. Le R. P. Chenu, O.P., ne pourra pas venir donner ses leçons sur la philosophie médiévale. Non plus le professeur qu'attendait l'Ecole Technique.

M. Etienne Gilson, le nouveau président de l'Institut, fera connaître de Paris, sous peu, le nom des personnalités du monde scientifique qui viendront professer à Montréal pour quelques semaines.

Départ du consul portugais

M. Ruy de Camoens Guerra, consul du Portugal à Montréal depuis près de trois ans, vient d'être transféré par son gouvernement à Berlin. Il partira ce soir, à 10 h. 30, de la gare Windsor pour New-York, en compagnie de sa femme et de ses trois enfants. Il se rendra immédiatement à Lisbonne avant d'aller occuper son nouveau poste. Le Dr Eudore Dubeau, vice-consul honoraire du Portugal, accompagnera à la gare M. et Mme Guerra et leurs enfants.

Dupuis Frères à un congrès à New-York

(Spécial à la "Presse")

New-York, 19. — Un grand nombre de marchands de toutes les parties des Etats-Unis et du Canada sont actuellement réunis à l'Hôtel Pennsylvanie, à New-York, à l'occasion du Congrès annuel de l'Association des Marchands. La délégation canadienne comprend notamment les représentants de la Maison Dupuis Frères, de Montréal.

Cette importante maison canadienne-française est largement représentée, comme on peut le voir par les noms suivants de ceux qui assistent au congrès; il y a d'abord MM. Albert Dupuis et A.-J. Dugal, respectivement président et vice-président de Dupuis Frères. Les autres représentants sont: M. H.-L. Bernard, directeur des ventes et de la publicité; A. Raymond, directeur des achats; A. Rouillier, chef du rayon des vêtements pour bébés; J.-A. Beaudoin, chef du rayon des rideaux; J.-A. Brosseau, chef du rayon des tissus; Mlle A. Lepage, chef du rayon des corsets, et M. Jean Dupuis, assistant-contrôleur.

Détails de la Température

TEMPS PROBABLE

Vents modérés et changeants: partiellement nuageux; froid aujourd'hui, devenant moins froid demain.

MAXIMUM et MINIMUM

Aujourd'hui maximum 2
Aujourd'hui minimum 6

Baromètre: 8 h. a.m., 29.80; 11 h. a.m., 29.78; 1 h. p.m., 29.75.

Même date l'an dernier:

MAXIMUM, —10; MINIMUM, —13

Chiffres fournis par R. de Meslé, opticien, 1610 rue Saint-Denis.

Toronto, 19. — P.C. — La pression est en hausse au Québec et dans la région des grands lacs, ainsi que dans le golfe et les Etats du Pacifique, est relativement, en baisse dans les provinces des prairies avec une assez forte perturbation concentrée à une certaine distance au sud des îles du Sable.

Vallée de l'Ottawa et du haut Saint-Laurent — Vents est et nord-est; partiellement nuageux et froid. Demain, vents variables modérés; partiellement nuageux et devenant un peu plus doux.

Grands bancs — Vents nord-est forts ou bourrasques de neige et de grésil. Demain, vents forts, tournant au nord-ouest; partiellement nuageux et froid avec chutes de neige.

Maritimes ouest — Vents nord modérés à frais; généralement beau et froid aujourd'hui et demain.

Maritimes est — Vents nord, forts au large de la Nouvelle-Ecosse; partiellement nuageux et froid avec chutes de neige. Demain, vents nord frais; généralement nuageux et froid.

Ports américains — Vents nord frais; partiellement nuageux et froid; chutes de neige dans la partie sud. Demain, vents nord modérés; généralement beau et froid.

Golfe, rive nord et baie des Chaleurs — Vents modérés à frais; nuageux et froid aujourd'hui et demain.

Nord-ouest du Québec et lac Saint-Jean — Beau mais décidément froid. Demain, généralement beau avec température en faible hausse.

Région des grands lacs et baie Géorgienne — Vents nord modérés; beau et froid. Demain, vents modérés; partiellement nuageux et devenant un peu plus doux avec chutes de neige.

Nord de l'Ontario — Beau et froid. Demain, partiellement nuageux et un peu moins froid avec chutes de neige.

Lac Supérieur — Vents est et sud-est modérés; partiellement nuageux et un peu plus doux; chutes de neige dans le secteur ouest. Demain, vents modérés; généralement nuageux et un peu plus doux avec petites chutes de neige.

Kenora et Rainy River — Surtout couvert et un peu plus doux aujourd'hui et demain avec chutes de neige par intermittence, vents sud modérés aujourd'hui, devenant variables demain.

Manitoba — Vents changeants modérés; généralement couvert et un peu plus doux aujourd'hui et demain avec chutes de neige par intermittence.

Saskatchewan et Alberta — Vents variables modérés; partiellement nuageux et comparativement doux aujourd'hui et demain.

Ouest du New York — Généralement beau ce soir, légèrement plus froid dans le secteur est. Demain, nuageux avec lente hausse de température; neige légère vendredi soir et dans le secteur ouest demain après-midi.

MONTREAL	4	4	2
Dawson	—2	2	—2
Aklavik	—16	—12	—18
Simpson	—2	—4	—6
Smith	—6	10	—8
Rupert	40	46	38
Victoria	44	50	44
Kamloops	36	36	34
Jasper	28	34	20
Calgary	32	38	22
Edmonton	20	34	14
Saskatoon	—	24	2
Prince-Albert	16	16	12
Churchill	—8	—8	—14
Brandon	—	12	—
Winnipeg	8	8	4
Kenora	—	14	5
Moosonee	—20	zero	—24
S. S.-Marie	—6	12	—6
London	6	20	—2
Toronto	6	13	6
Kingston	6	10	4
Ottawa	4	2	zero
Doucet	—28	—2	—30
Québec	6	6	zero
St. John	8	16	4
Moncton	17	18	8
Fredericton	4	16	—2
Halifax	18	28	14
Charlottetown	20	16	16
Détroit	14	24	10
Boston	16	26	16
New York	20	30	18
Miami	58	80	58
Los Angeles	56	76	56
Nassau	76	80	69
Bermudes	64	66	64

Londres 47, pluie, ouest modéré; Paris 46, beau, calme.

ARRÊTEZ CETTE SOIF AVEC UN
GO
Vous aimerez ce nouveau breuvage à saveur de Kola
BOUTEILLE DE 12 OZ 5¢
EMBOUTEILLÉ PAR CHARLES GURD & CO. LIMITED

Supérieur en qualité
THÉ "SALADA"

PLateau 5151 — HEURES D'AFFAIRES: 9 h. A.M. à 5 h. 30 P.M. — LE SAMEDI: 9 h. A.M. à 10 h. P.M. — PLateau 5151

VENTE SEMESTRIELLE MEUBLES et GARNITURES de MAISON chez DUPUIS

Soldes !... DIVANS STUDIO "MARVEL" à GRANDS RABAIS

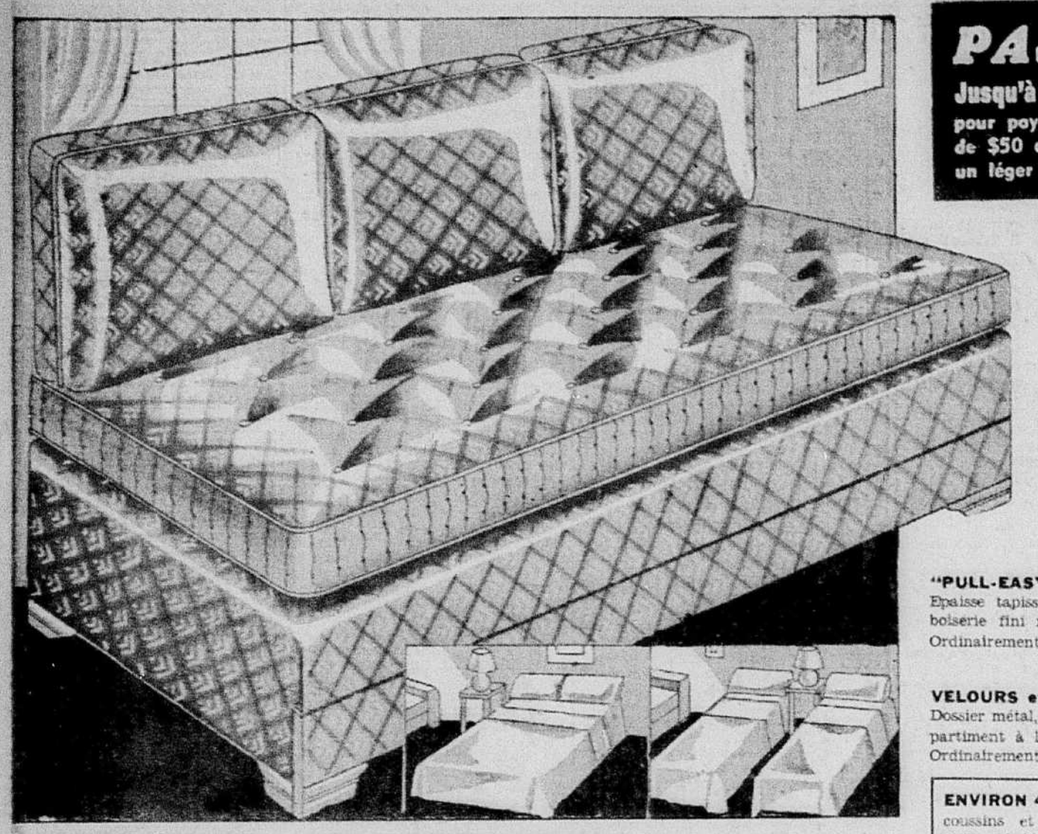

PAS de DÉPÔT

Jusqu'à 24 MOIS pour payer les achats de $50 ou plus (plus un léger supplément).

Jusqu'à 10 MOIS pour payer les achats de $15 à $49.99 (plus un léger supplément).

BOIS, REPS, VELOURS. — Boiserie fini noyer. Coussins à ressorts. Dossier métal. Ordinairement $69. **$49**

ERABLE et REPS. — Mobilier moderne, érable naturel. Avec dossier. Ordinairement $69. **$49**

"STUDIO" CHROME.—Couverture reps-Dossier. Compartiment à literie. Ordinairement $89. **$69**

"STUDIO" CHROME. — Couverture tapisserie. Dossier en métal. Ordinairement $99. **$79**

2 MOBILIERS CHROMES. — Couverture velours. Nouveaux modèles. Prix ord. $109 et $119. **$89**

"PULL-EASY" SIMMONS. Epaisse tapisserie. Dossier et boiserie fini noyer. Ordinairement $129. **$89**

RICHE COUVERTURE. — Tissu épais en rayon. Dossier et coffre à literie. Ordinairement $149. **$99**

VELOURS et CHROME. — Dossier métal, compartiment à literie. Ordinairement $129. **$99**

VELOURS JACQUARD. — Mobilier chromé. Avec dossier et coffre à literie. Ordinairement $169. **$99**

ENVIRON 40 DIVANS "Studio" coussins et matelas à ressorts. Prix ord. 33.50 à $59. **16.75 à 29.50**

VELOURS et CHROME. — Bras à panneau plein en métal simili noyer. — Dossier aluminium. Ordinairement $139. **$99**

"LUXOR" SIMMONS. — Riche velours rayonne. 2 fauteuils "JUBILE" et divan. — Ordinairement $159. **$99**

DUPUIS — quatrième (De Montigny)

JOLIS DIVANS "STUDIO"

COUVERTURE en REPS de FANTAISIE

Pour plus de confort et de durée, le matelas et les coussins sont à ressorts; avantage appréciable surtout à ce prix de la VENTE SEMESTRIELLE. Le divan est transformable en lit double ou lits jumeaux.

Prix ord. 29.50.—PRIX de la VENTE SEMESTRIELLE **14.75**

BEAU MOBILIER CHROMÉ

DIVAN à DOSSIER en METAL

Couverture de reps contrastant avec le métal chromé. Coussins et matelas à ressorts. Deux fauteuils très confortables et les 3 meubles de fabrication solide et durable. Un style toujours populaire.

Prix ord. 879.—PRIX de la VENTE SEMESTRIELLE **$59**

Une autre grande vente "ÉCLIPSE" AU RAYON DES MACHINES à COUDRE

34.50

PAIEMENTS FACILES SI DESIRE

Nous sommes les distributeurs autorisés des machines à coudre **"WHITE" et "NEW HOME"**

Toutes pièces de rechange (aiguilles, etc.,) distribuées ici même.

MACHINES à COUDRE

ÉLECTRIQUES PORTATIVES

MOTEUR "UNIVERSEL" et MOUVEMENT VIBRATOIRE

La plus moderne et la moins chère... en raison de son utilité dans une maison, atelier de couture. Commande électrique actionnée par le pied. Série complète d'accessoires. Socle massif et assez lourd pour éliminer toute vibration. **34.50**

ALLOCATION GENEREUSE pour votre MACHINE à COUDRE ACTUELLE

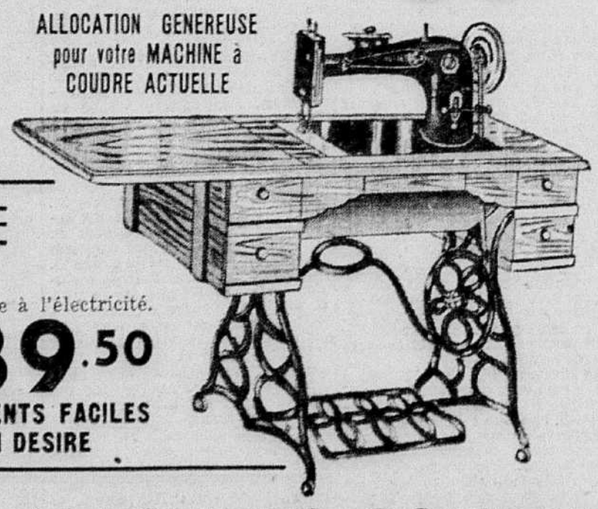

MACHINES à COUDRE

à PEDALE – UN PRIX "ECLIPSE"

Le modèle préféré de celles qui ne peuvent coudre à l'électricité. Pour la campagne, la maison d'été, c'est une magnifique aubaine à ce prix ECLIPSE. Mouvement vibratoire, 5 tiroirs — cabinet de chêne doré. **39.50**

GARANTIE DE 5 ANS

PAIEMENTS FACILES SI DESIRE

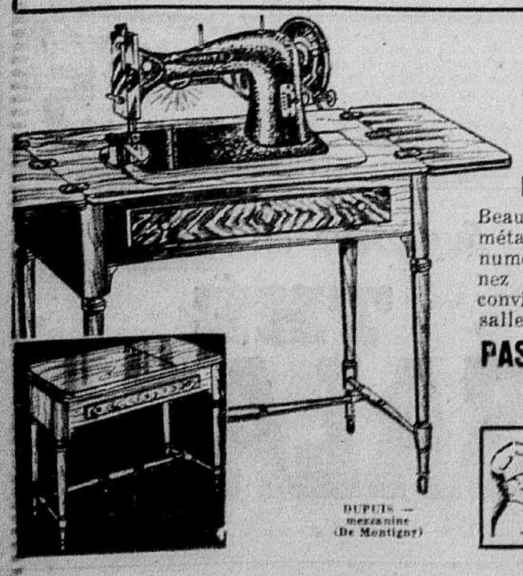

DUPUIS — mezzanine (De Montigny)

MACHINES à COUDRE

"WHITE" Prix ordinaire 109.50 à PRIX "ÉCLIPSE"

Puissant moteur WHITE — Lampe d'éclairage à même

Beau cabinet fini noyer. Relâche automatique du point. Parties métalliques nickelées. Tête "cristallisée". Fil et point à régulateur numéroté. En fermant le meuble vous obtenez un guéridon élégant et moderne qui conviendra à n'importe quelle pièce, vivoir, salle à manger. **99.50**

PAS de DEPOT — Jusqu'à 24 MOIS pour PAYER

(plus un léger supplément)

MANTEAUX d'HIVER à ½ PRIX

pour DAMES et JEUNES FILLES

qui attendaient cette offre pour acheter à rabais un manteau pour terminer l'hiver et pour l'hiver prochain...

Prix ord. 19.95

½ PRIX **9.98**

Pareille aubaine est toujours recherchée des élégantes avisées... et vous viendrez dès 9 heures vendredi pour mieux choisir...

AUTRES GROUPES à ½ PRIX

Prix ord. $110. ½ PRIX **$55**

Prix ord. 49.50 ½ PRIX **24.75**

Prix ord. 39.50 ½ PRIX **19.75**

Prix ord. 34.50 ½ PRIX **17.25**

Paiements faciles si désiré

Fourrures superbes et variées, y compris des cols de mouton de Perse, Vison canadien, japonais, selon le prix des modèles. Riche doublure garantie 2 saisons. Chamois 22 pouces et chaude entre-doublure. Les tissus de haute qualité comprennent des draps français à relief. Noir et autres teintes.

SALON de la CONFECTION pour DAMES — DUPUIS—deuxième (De Montigny)

PAIEMENTS FACILES SI DESIRE

ÉPARGNEZ de 25% à 50%

sur l'ACHAT d'UN NOUVEAU

MANTEAU de FOURRURE

à cette VENTE VENDREDI et SAMEDI

Ces PRIX de "FIN D'HIVER" sont des plus économiques... les manteaux sont très chics et de confection irréprochable... les fourrures superbes et soyeuses, très en vogue.

BROADTAIL garni de mouton noir ou gris. Prix ord. 77.50. **47.50**

SEAL FRANÇAIS Tout uni. Prix ord. 125.00. **$92**

SEAL FRANÇAIS avec RENARD ARGENTE Prix ord. 115.00. **87.50**

RAT MUSQUÉ Prix ord. jusqu'à 175.00. **$129**

MOUTON DE PERSE 1 seulement. Prix ord. 299.00. **$239**

DUPUIS — deuxième (De Montigny)

Plat du jour VENDREDI

Doré sauté meunière

L'air est *climatisé* au RESTAURANT DUPUIS

Rez-de-chaussée (De Montigny)

Dupuis Frères LIMITÉE

ALBERT DUPUIS, *président*

A.-J. DUGAL, *vice-pt. et dir-gér.* ARMAND DUPUIS, *sec-trés.*

ACHETEZ VOS PATISSERIES VENDREDI chez DUPUIS

FEUILLETES VARIES la dz. .35 — TIMBALES VIDES la dz. .35 — MARGUERITES au citron, la dz. .30

PAINS D'EPICES 2 dz. pour .25 — MERINGUETTES 5 dz. pour .25

TARTES LAFAYETTE doubles non glacées, chac. .25

TARTES aux PECHES, chac. .20 — BRIOCHES — FRANÇAISES 2 dz. .35

TARTES au CITRON chac. .33 — TARTES au CARAMEL, chac. .25 — GRENADINE bouteille .98

PLateau 5151 — local 202 DUPUIS — rez-de-chaussée (De Montigny)