Température:
Chaud et ensoleillé
Averses dans l'après-midi et le soire — Max.: 85
Gracieuseté de:
Shearer Lumber Co. Ltd.
MONTREAL

LE DEVOIR

FAIS CE QUE DOIS

La Fête du jour:
B. MICHELINE de P.

VOL. XLVIII — No. 143 MONTREAL, MERCREDI, 19 JUIN 1957 **10** sous le numéro

DANS LE CABINET DIEFENBAKER

M. Balcer n'obtiendra-t-il qu'un poste de "ministre associé" ?

par Pierre LAPORTE

OTTAWA, 19. — M. Diefenbaker est tout entier plongé dans la tâche de former son nouveau cabinet. Lui et ses ministres doivent prêter serment comme administrateurs du Canada vendredi prochain, onze jours exactement après avoir été portés au pouvoir.

Pour l'instant, c'est l'administration Saint-Laurent qui s'occupe temporairement des affaires urgentes qui pourraient se présenter.

La province d'Ontario compte avoir au moins cinq représentants dans le cabinet Diefenbaker. Cette province en avait six dans le gouvernement Saint-Laurent, mais le sixième avait été nommé à la veille de l'élection, pour tenter de faire oublier aux Torontois qu'ils n'étaient pas représentés depuis longtemps dans le ministère.

Les autres provinces veulent aussi faire partie du cabinet. Ce n'est pas la seule complication Le premier ministre doit tenir compte des deux groupes ethniques du Canada, des religions, — les Irlandais catholiques sont généralement représentés dans le cabinet, — des régions, de l'économie des diverses parties du Canada. C'est ainsi que le ministre de l'agriculture vient généralement de l'ouest, le ministre des finances d'une des provinces centrales, et le ministre des pêcheries, soit de la côte du Pacifique, soit des Maritimes.

Vendredi nous saurons

Tous ces problèmes, M. Diefenbaker doit tenter de les résoudre d'ici vendredi. Hier, aujourd'hui et demain il recevra des dizaines de visiteurs, la plupart des députés. Plusieurs d'entre eux sont de futurs ministres.

Au Château Laurier sont inscrits bon nombre de ceux qui espèrent. Ils attendent que le chef les convoque à son bureau du Parlement. L'un d'entre eux, — la discrétion nous empêche de mentionner son nom, — attendait depuis vingt-quatre heures d'être appelé.

Une des tâches ingrates du nouveau premier ministre sera de faire entendre raison à ceux qui se croient qualifiés pour devenir ministres, mais qui resteront quand même simples députés. Quelques-uns deviendront assistants parlementaires; les autres devront attendre leur tour. L'affaire ne se bâclera pas sans grincements de dents.

M. Diefenbaker a convoqué autour de lui ses principaux conseillers: M. Donald Fleming, député d'Eglington; M. Davie Fulton, député de Kamloops; M. Léon Balcer, député de Trois-Rivières et président de l'Association Conservatrice du Canada; M. George Hees, député de Toronto-Broadview; le général George Pearkes, député d'Esquimalt; M. Gordon Churchill, député de Winnipeg; Mme Ellen Fairclough, député de Hamilton-Ouest, qui deviendra probablement la première femme à occuper un poste dans le gouvernement du Canada.

Former un ministère canadien n'est pas chose tellement facile. Le Canada est si grand, ses problèmes, — et ses intérêts, — varient tellement d'une région à l'autre qu'un premier ministre doit réussir un tour de force pour contenter tout le monde en même temps. Il n'y parvient jamais totalement.

La province de Québec comptait cinq représentants dans le cabinet Saint-Laurent; MM. Lesage, Lapointe, Pinard, Chevrier et Marler. Elle espère avoir autant de ministres dans le prochain cabinet, d'autant plus que M. Diefenbaker a affirmé qu'il traiterait le Québec aussi bien que les libéraux à ce sujet.

La rumeur voulant que les Québécois n'aient que trois ministres, dont un Canadien de langue anglaise, est mal reçue dans les milieux français de la capitale. La réaction serait la même dans toute la province de Québec. On s'expliquerait mal que M. Diefenbaker limite notre représentation à trois quand on répète que parmi les neuf conservateurs québécois élus le 10 juin il y a au moins six députés qui ont l'étoffe pour devenir des ministres.

On refuse aussi de croire cette autre rumeur, répétée hier encore par l'*Ottawa Citizen*, voulant que M. Balcer doive se contenter d'un poste de "ministre associé" dans le cabinet Diefenbaker. Le député de Trois-Rivières est non seulement président de son parti, mais il est maintenant le chef conservateur de la province de Québec. Il serait inacceptable qu'on ne lui donne pas un poste de premier plan.

Le Sénat

On prête à M. Diefenbaker l'intention de combler dans le plus bref délai possible les vacances qui existent actuellement au sénat. Une tradition veut que le gouvernement ne fasse aucune nomination avant d'avoir convoqué les Chambres pour recevoir son investiture, mais cette tradition sera probablement violée

(Suite à la page 3)

Un programme législatif très chargé

OTTAWA (PC) — Le gouvernement de M. John Diefenbaker devra mettre au point un programme législatif chargé s'il se propose d'exécuter à la lettre ses promesses, en effet, couvrent une gamme étendue de sujets: sécurité sociale, agriculture, exploitation des richesses naturelles, politique fiscale, droits parlementaires, commerce international et autres.

Certaines pourraient se réaliser immédiatement; rappelons que le chef du parti conservateur avait aussi promis de convoquer une session parlementaire en septembre. Les autres prendront plus de temps à se traduire en faits, parce qu'elles exigent des efforts à longue échéance.

A un certain moment, durant sa campagne électorale, M. Diefenbaker s'était dit convaincu que "les promesses ne devraient être faites que si elles peuvent se remplir".

Par la suite il avait déclaré que les promesses du parti conservateur n'entraineraient pas plus que $300 millions de frais additionnels au titre des dépenses courantes, à l'exclusion des crédits affectés à des entreprises lucratives dont les frais d'établissement se résorberaient avec les ans.

D'autre part, le chef conservateur avait promis de rabaisser les taxes 'inutiles", notamment la taxe d'accise de 10 pour cent sur les automobiles.

La session de septembre, M. Diefenbaker a déclaré qu'il la convoquerait pour élever les pensions de vieillesse et autres à un niveau "juste et raisonnable" tenant compte des hausses du coût de la vie.

Il a de plus promis de garder les mesures de sécurité sociales "à un échelon élevé qui corresponde à la productivité nationale".

L'agriculture

Une vaste portion du programme électoral de M. Diefenbaker avait pour objectif l'amélioration du sort de l'agriculteur.

Elle proposait, entre autres, une échelle flexible de prix de soutien pour les produits agricoles, des avances d'argent liquide garanties par les céréales emmagasinées sur les fermes, dans les Prairies, l'étude d'un plan amélioré d'assurance-récoltes en collaboration avec les provinces, la protection contre le dumping des produits agricoles excédentaires des Etats-Unis sur le marché canadien, l'élargissement du crédit agricole, le soutien des commissions de mise en marché, des programmes de conservation des terres et des eaux et des versements absorbant les pertes pécunières sur le blé vendu à "certains bons clients" du Commonwealth à des prix inférieurs à ceux du marché canadien.

M. Diefenbaker s'est aussi engagé à inviter la Grande-Bretagne à acheter du blé canadien avec les $17 millions qu'elle doit au pays en intérêts sur un emprunt d'après-guerre et dont l'assouvissement, aux termes d'un accord récent, est reporté à une date ultérieure à l'an 2001.

(Suite à la page 2)

POUR M. DIEFENBAKER

L'heure est venue de réaliser les promesses faites hier

Voici les principales promesses faites par M. Diefenbaker au cours de sa campagne électorale :

1 — convoquer rapidement une conférence fédérale-provinciale pour reprendre à sa base l'étude des relations fiscales et trouver des solutions plus respectueuses de la constitution canadienne ;

2 — mettre fin aux restrictions sur le crédit ;

3 — augmenter la base des exemptions d'impôt sur le revenu pour les célibataires et pour les gens mariés ;

4 — ramener le Parlement canadien aux traditions du parlementarisme britannique ;

5 — diminuer, d'une façon générale, les impôts payés par les citoyens canadiens.

L'heure des promesses est close. Celle des réalisations doit commencer.

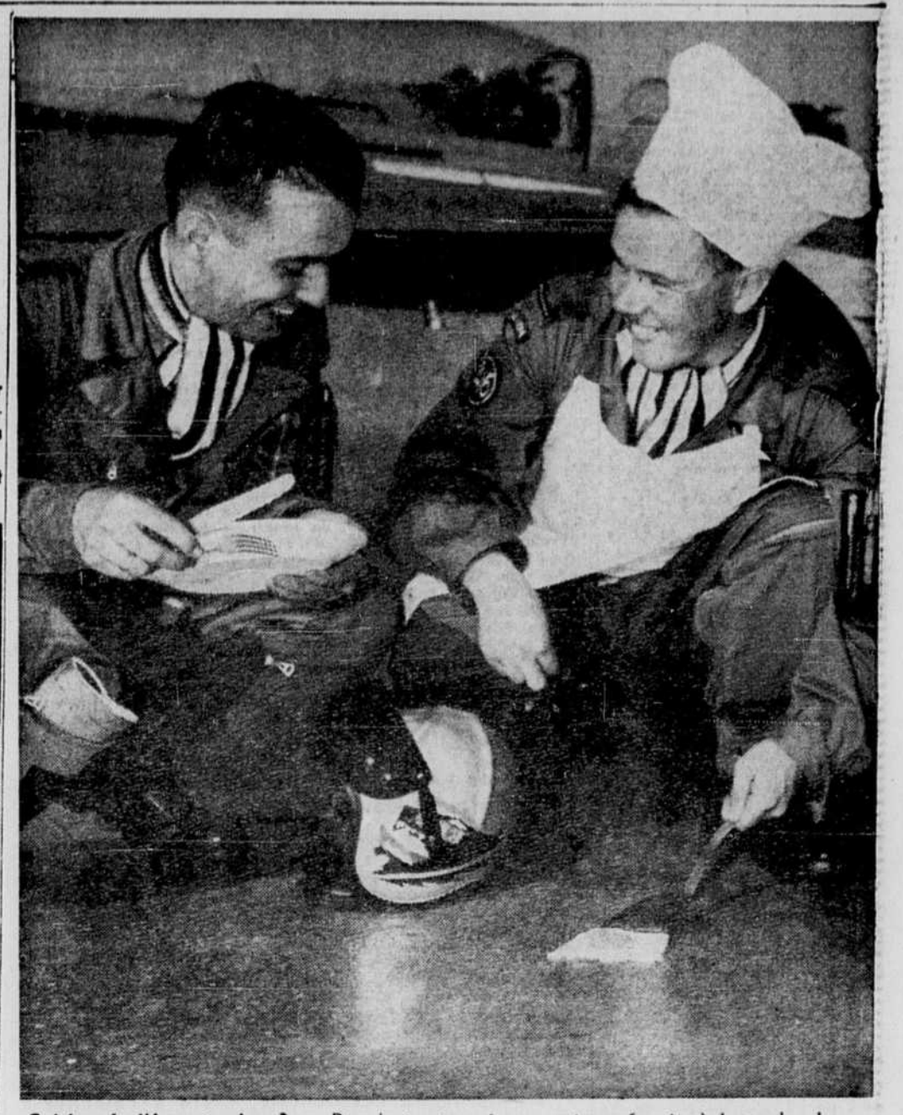

Cuisine de l'âge atomique? — Pas du tout, puisque cet oeuf cuit à la seule chaleur du soleil sous l'oeil plein de convoitise du pilote Don Rullens et sous la surveillance de l'officier de vol Pete Maunsell. Quand il fait 90 degrés à St-Hubert, l'aile d'un intercepteur CF-100 devient une poêle idéale.

On s'attend à l'abolition prochaine du règlement de clôture à Ottawa

OTTAWA (PC) — On s'attend que l'abolition du règlement de clôture aux Communes sera l'une des premières promesses d'élection que M. Diefenbaker tentera de remplir.

Le premier ministre désigné est, croit-on, déterminé à faire disparaître la clôture, règle en vertu de laquelle un gouvernement grâce à sa majorité peut limiter la durée d'un débat aux Communes.

M. Diefenbaker a formulé cette promesse dans le discours d'ouverture de sa campagne électorale et il l'a répétée à plusieurs reprises.

Le gouvernement libéral a appliqué le règlement de clôture, qui fut rarement invoqué, pour limiter le désormais célèbre débat sur le pipe-line l'an dernier. En fait, il s'est servi de cette arme à chacune des quatre étapes de l'adoption du projet de loi sur le pipe-line.

La clôture, adoptée au Canada avant la première grande guerre, n'avait été invoquée auparavant qu'en sept occasions, la dernière fois en 1932.

Si on l'interprète bien, M. Diefenbaker est d'avis que le règlement de clôture n'a pas de raison d'être pour autant que les Communes ont un orateur qui change au début de chaque parlement et qui est choisi parmi les députés du parti au pouvoir.

Au cours de sa campagne électorale, d'un autre côté, M. Diefenbaker s'est vigoureusement prononcé en faveur de la nomination d'un orateur permanent, arbitre de la règle des Communes, qui tiendrait ses fonctions de son mérite personnel et qui ne changerait pas à la suite de chaque élection. Mais il est possible qu'une telle innovation ne soit pas possible avant quelque temps.

Telle est la tradition aux Communes anglaises, où existe le règlement de clôture, mais ce règlement n'y est invoqué en principe que du commun accord des partis et seulement si l'orateur a accepté qu'on y ait recours.

Advenant l'abolition de la clôture au Canada, le gouvernement n'aurait plus aucun moyen de mettre fin à une obstruction systématique et déterminée de l'Opposition. Son seul recours serait d'en appeler au peuple en décrétant la tenue d'élections.

Aux QUATRE COINS DU MONDE...

France: Bourgès-Maunoury obtient un premier vote de confiance à l'Assemblée

PARIS. — Le nouveau président du Conseil des Ministres, M. Maurice Bourgès-Maunoury a obtenu hier un premier vote de confiance de l'Assemblée Nationale. Celle-ci, par un vote de 296 à 269 (la majorité incluant assez paradoxalement les communistes désireux sans doute de hâter un débat dangereux pour le gouvernement) a accepté la prise en considération à titre prioritaire de l'ordre du jour proposé par le cabinet. Cet ordre du jour prévoit que la discussion générale sur l'ensemble des mesures financières proposées par le cabinet commencera dès jeudi soir ou au plus tard vendredi matin. D'autre part, au cours d'une conférence de presse, M. Félix Gaillard, ministre des finances a annoncé la suspension des mesures de libéralisation du commerce et l'imposition provisoire de nouvelles restrictions sur les importations, restrictions consistant en des contingentements de l'importation de certains produits. Cette politique a pour but de permettre la reconstitution du fonds de devises étrangères pratiquement épuisé.

Italie: échec de la mission de Merzagoroa; Fanfani appelé par Gronchi

ITALIE. — Le président de la République a invité hier M. Amintore Fanfani l'un des leaders de l'aile gauche de la démocratie-chrétienne à tenter de former un nouveau gouvernement. Fanfani, ancien ministre de l'Intérieur, est secrétaire général du parti démocrate-chrétien. Auparavant, M. Cesare Merzagoroa président du Sénat, avait fait rapport au chef de l'Etat de sa mission d'information: il lui a fait part del'échec de sa tentative de dégager un programme minimum qui aurait permis la reconstitution d'une coalition centriste, susceptible de commander une majorité au Parlement. La crise ministérielle italienne est entrée aujourd'hui dans sa quarante-sixième journée, le court intermède du cabinet Zoli n'ayant constitué en aucune façon une solution. Les observateurs se montrent pessimistes quant aux chances de succès de M. Fanfani.

Allemagne orientale-Pologne: un effort de rapprochement

BERLIN. — Les dirigeants du gouvernement polonais et ceux du gouvernement communiste de l'Allemagne orientale ont ouvert

(Suite à la page 2)

L'activité subversive aux Etats-Unis

Les effets possibles des décisions de la Cour Suprême

WASHINGTON (PC) — Les avocats américains ont mis à l'étude les effets possibles de trois nouvelles décisions de la Cour suprême des Etats-Unis sur l'activité subversive.

Les décisions ont suscité de nouvelles critiques de la part de certains membres du Congrès. De son côté, le sous-comité d'enquête de la Chambre des représentants sur l'activité subversive n'entend rien changer à ses méthodes d'investigation.

La Cour suprême a décidé, lundi, que les Législatures des Etats ne peuvent déléguer à leurs procureurs généraux des pouvoirs extraordinaires pour enquêter sur les cas d'activité subversive.

La cour a de plus cassé le jugement déclarant John T. Watkins, chef ouvrier, coupable d'outrage au Congrès. Les juges ont affirmé que le sous-comité d'activité subversive a abusé de Watkins.

Enfin, le tribunal a libéré cinq des 14 sous-chefs communistes californiens qui avaient été trouvés coupables d'avoir violé la loi Smith contre la subversion. La cour a ordonné que les neuf autres subissent un nouveau procès.

La Cour suprême, dans un autre jugement, a déclaré que le congédiement de John Stewart Service comme officier du secrétariat d'Etat en 1952 avait été illégal. La Cour a affirmé que le secrétaire d'Etat de l'époque, M. Dean Acheson, n'avait pas l'autorité de congédier Service, spécialiste des affaires chinoises, après que ce dernier eut été lavé de tout soupçon de déloyauté par une commission d'enquête.

Un recul de 20 ans

Le sénateur William F. Jenner, républicain de l'Indiana, a déclaré que les décisions de la Cour sprême font reculer les législateurs américains de 20 ans dans leur bataille juridique contre les communistes.

Le sous-comité d'enquête sur l'activité subversive, qui entreprend de nouvelles audiences à San Francisco, aujourd'hui n'a pas semblé se soucier des décisions du tribunal.

Le président du sous-comité, M. Francis B. Walter, démocrate de la Pennsylvanie, s'est contenté de signaler que les décisions de la Cour suprême rendront la tâche plus difficile au sous-comité.

Suicide

M. Walter a nié que son sous-comité soit responsable de quelque façon du suicide d'un chercheur de la Californie, M. William K. Sherwood. Ce dernier, âgé de 21 ans, devait témoigner devant le sous comité. Il a préféré s'enlever la vie plutôt que de se faire "assassiner par la publicité".

Sherwood, père de quatre enfants, a été trouvé mourant dans son laboratoire, dimanche soir.

Le secrétaire de l'Union américaine des libertés civiles du nord de la Californie, M. Ernest Besig, a demandé au sous comité de contremander ses audiences avant de causer d'autres dommages.

M. Besig a accusé le sous comité de harasser les gens et de les punir pour des fautes qu'ils ont commises dans le passé.

Le chef ouvrier Watkins avait été trouvé coupable de mépris du Congrès pour avoir refusé de révéler au sous comité, en 1952, les noms de ses anciens associés affiliés au mouvement communiste. Watkins avait affirmé n'avoir jamais été affilié au parti communiste mais n'avait pas voulu vendre ses anciens compagnons de travail. Le juge en chef, M. Earl Warren, a déclaré que le sous comité avait abusé de Watkins.

De leur côté, les 14 communistes de la Californie avaient été trouvés coupables en 1952 d'avoir prôné le renversement du gouvernement par la violence.

(Suite à la page 2)

Alerte à la langue française

III

Conceptions, méthodes, manuels anglo-américains triomphent dans l'enseignement scientifique

par Jean-Marc LEGER

Après avoir parcouru le programme des travaux du tout prochain "congrès de refrancisation", on est en droit de s'étonner de n'y pas trouver la moindre allusion aux domaines scientifique et technique ni à ceux de l'économie et de la sociologie. Dieu sait pourtant que ce sont justement là les secteurs où le fait "langue française" est le plus gravement menacé. Serait-ce que l'on considère le mal irréparable, le sursaut impossible? Ou plutôt persiste-t-on dans la fâcheuse conception en vertu de quoi il y a toujours eu chez nous coupure d'une part entre arts et lettres, royaume incontesté du français et, de l'autre, l'économique et le scientifique, considérés comme un apanage de la langue anglaise?

"Nous constatons avec regret qu'on s'attache à ce qui, en un sens, est déjà acquis et qu'on a totalement ignoré les aspects scientifique et technique de la "refrancisation", domaine dont l'inportance s'accroit chaque jour et qui, dans ce monde nord-américain, vont conditionner de plus en plus les moyens de notre survivance", me disait un jeune "scientifique", professeur à l'Université de Montréal. . . . . .

Le drame, à l'échelon universitaire

"Il s'agit de bien autre chose que du vocabulaire technique français. Certes, il y a là un problème (il se pose en France aussi bien mais d'une façon naturellement beaucoup moins aiguë) mais ce n'est pas il s'en faut, le plus grave. Aux jeunes gens qui leur arrivent du cours secondaire ou des Ecoles supérieures, les facultés scientifiques, les grandes Ecoles de nos Universités proposent une formation de type anglo-américain, dans un esprit anglo-américain. Nantis par leurs études antérieures d'un simple vernis de culture française, ils en sont bientôt "lestés" et sont progressivement amenés à poursuivre leurs études, à concevoir leurs recherches dans une optique ango-saxonne".

"La question des manuels scolaires dans les facultés ou instituts de sciences, de psychologie, d'économie, de dire un autre professeur, prend des proportions alarmantes. Dans le domaine proprement scientifique, un manuel sur cinq en français, au mieux; en économie, pratiquement pas un seul manuel français ;en psychologie, utilisation massive des manuels américains. Qu'il y ait toutes sortes de raisons, d'ailleurs plus ou moins valables, à cet état de choses, assurément: il n'empêche qu'une réaction est possible et urgente".

"Le ministère de la Jeunesse et du Bien-être social a réussi à publier près de deux cents manuels en français, couvrant la plupart des secteurs des métiers techniques, à l'usage de ses élèves des cours du soir. Le problème est évidemment plus complexe à l'échelon universitaire: il n'est pas insoluble pour autant".

"Voyez-vous de reprendre le premier, la plupart des jeunes professeurs, dans les facultés et instituts scientifiques, ont reçu une formation purement anglo-américaine, ne sont jamais allés en Europe pour fins d'étude, se documentent principalement, voire exclusivement, dans des ouvrages

(Suite à la page 12)

Mao Tsé-toung contredit Krouchtchev

L'homme d'Etat chinois reconnait qu'il existe des "contradictions" dans une société communiste

Londres (PA) — Dans un discours dont la radio de Pékin a divulgué la teneur hier, le chef du parti communiste de la Chine continentale, Mao Tsé-toung, a reconnu que certaines "contradictions" exercent des tiraillements au sein d'une société communiste et que ce "serait faire preuve de naïveté" que de croire le contraire.

De plus, a dit Mao, toute tentative pour corriger ces contradictions par "des mesures coercitives serait non seulement inefficace, mais nuisible".

Mao, qui semble avoir assumé le rôle de grand prêtre idéologique du communisme mondial depuis la mort de Staline, a démenti la prétention souvent affirmée de Nikita Khrouchtchev, le chef du parti communiste soviétique, selon lequel les chefs et les masses ne peuvent jamais se trouver en contradiction dans un Etat communiste.

"Nous ne pouvons abolir la religion par des décrets administratifs, pas plus que nous ne pouvons forcer le peuple à ne pas croire en elle," dit-il. "Nous ne pouvons obliger le peuple à abandonner l'idéalisme, pas plus que nous ne pouvons le forcer à croire au marxisme. En réglant les problèmes suscitant des controverses parmi le peuple, nous ne pouvons utiliser que des méthodes démocratiques, des méthodes de discussion, de critique, et non pas des méthodes coercitives ou tyranniques".

LE SOULEVEMENT HONGROIS

Mao a également admis que le soulèvement hongrois de l'automne dernier a suscité de l'émoi même à l'intérieur de la Chine communiste et que certains citoyens ont espéré un système politique de deux partis, sur le modèle occidental.

Mao a déclaré:

"Certaines gens en notre pays ont été enchantés lorsque survinrent les événements de Hongrie. Ils espérient qu'un mouvement semblables se produirait en Chine, que des milliers et des milliers de gens manifesteraient dans les rues contre le gouvernement populaire."

Mais "cela allait à l'encontre des intérêts des masses".

Pour la première fois, Mao a indiqué que le soulèvement hongrois avait provoqué certains doutes dans les milieux chinois. Il est impossible de déterminer jusqu'à quel point ces doutes pouvaient aller.

"D'autres gens en notre pays ont adopté une attitude hésitante à l'endroit des événements hongrois parce qu'ils ignoraient la véritable situation mondiale. Ils jugeaient qu'il n'y avait pas assez de liberté sous notre démocratie populaire et qu'il y avait plus de liberté sous la démocratie parlementaire occidentale.

"Ils réclament l'adoption du système à deux partis de l'Ouest, avec un parti au pouvoir et l'autre dans l'opposition. Mais ce soi-disant système à deux partis n'est qu'un moyen de maintenir la dictature de la bourgeoisie."

DEUX GENRES

"Ce serait faire preuve de naïveté que de croire qu'il n'existe plus de contradictions. . . Nous affrontons deux genres de contradictions sociales — contradictions entre nous-même et nos ennemis et contradictions parmi le peuple. Ces deux genres de contradictions sont totalement différentes en nature.

"Si nous voulons bien comprendre ces deux genres différents de contradictions, il nous faut, en premier lieu, définir clairement ce que nous entendons par 'le peuple' et ce que nous entendons par 'l'ennemi'."

Le terme "peuple" a des sens divers dans des pays divers et à des époques historiques diverses. Ainsi, durant la guerre de la Chine contre le Japon, "toutes les classes, tous les éléments de population et tous les groupes sociaux qui s'opposaient à l'agression japonaise" pouvaient être reconnus comme faisant partie du "peuple" cependant que "les impérialistes japonais" et les éléments pro-japonais, parmi les Chinois, constituaient "l'ennemi."

Durant la guerre civile subséquente, en Chine, "les impé-

(Suite à la page 2)

Témoignage de M. Duplessis dans l'affaire des Témoins de Jéhovah

QUEBEC (PC) — Le premier ministre de la province, M. Duplessis, a rendu témoignage hier en Cour supérieure, où la loi provinciale sur la liberté du culte est dénoncée par les Témoins de Jéhovah. Il a dit qu'en vertu de cette loi "l'activité de tous et chacun des groupements religieux reçoit un traitement égal".

Il a qualifié les tactiques du procureur des Témoins de "campagne de propagande" et de tentative de "publicité malsaine".

Le premier ministre a été cité par les Témoins de Jéhovah en sa qualité de procureur général et il a **déposé durant trois heures.**

Les Témoins de Jéhovah tentent de faire annuler une loi provinciale d'amendement adoptée en 1954 qui prohibe la distribution de publications contenant des propos injurieux ou offensants contre la foi ou les pratiques religieuses de quelque groupement de population du Québec que ce soit.

Plusieurs échanges de mots vifs ont marqué la déposition du premier ministre.

Questions refusées

Me Glen How, de Toronto, qui plaide pour les Témoins avec Me Samuel Bard, de Québec, s'est efforcé en vain hier d'introduire dans les témoignages certaines observations que le premier ministre aurait faites, lors du débat sur le bill 38 amendant la loi sur la liberté du culte, à l'Assemblée législative.

Le juge Louis-Philippe Lizotte, maintenant une objection du procureur de la défense, a déclaré que ces observations ne pouvaient être admises en déposition que si elles recevaient la corroboration de témoins. De son côté, M. Duplessis a invoqué l'immunité parlementaire pour ne pas répondre aux questions qui lui étaient posées sur ce qu'il a dit lors du débat sur la loi.

"La loi sera appliquée"

Me How lui ayant demandé s'il entendait appliquer la loi contre les Témoins de Jéhovah, M. Duplessis répondit: "J'entends faire mon devoir et mon devoir est d'appliquer la loi". Il ajouta que la loi serait appliquée contre quiconque la violerait sans égard à sa religion.

Me How lui demanda à plusieurs reprises quelle est, à son avis, le sens de loi, qui, d'après les Témoins, ne vise qu'à limiter leur activité.

"La loi est la loi, dit M. Duplessis. Les policiers l'appliquent et il appartient aux tribunaux de décider si les accusations portées par les policiers sont fondées ou non."

Me How insista pour que le premier ministre réponde aux questions qu'il lui posait sur ce qu'il a dit à l'Assemblée législative avant l'adoption de la loi et cela donna lieu à d'assez vives répliques. Me How prétendit que les déclarations faites alors par M. Duplessis montrent que la loi vise particulièrement les Témoins de Jéhovah. Me Noel Dorion, de Québec, et Me Emery Beaulieu, de Montréal, s'opposèrent à ce que Me Howe puisse interroger le premier ministre là-dessus et le juge leur donna raison.

Me How demanda au premier ministre s'il avait quelque préjugé contre un membre de la secte des Témoins.

"Je n'ai de préjugé contre personne, répondit-il. Pas même contre vous. Je suis très patient."

Question injurieuse

M. Howe lui demanda si la loi n'avait pas été adoptée dans le but de limiter la liberté de religion accordée aux Témoins par la Cour Suprême du Canada.

"La question est injurieuse, répondit le premier ministre avant même que les procureurs de la défense aussent eu le temps d'élever la voix pour protester. Ce n'est pas ainsi qu'un honnête avocat se conduit."

Le juge Lizotte dit alors qu'il interdisait toute autre question relative au débat parlementaire sur le bill 38. Me How fit là-dessus l'observation que c'était là, à son avis, frustrer ses clients du droit "de se faire entendre équitablement et complètement".

Le juge demanda à l'avocat des Témoins de retirer cette observation. Ce à quoi celui-ci répondit: "Sauf votre respect, l'effet du point de vue de Votre Seigneurie est de vicier le juste cours de la loi."

Me How ajouta qu'il n'avait plus de questions à poser à M. Duplessis et le juge Lizotte ajourna l'audience.

La cause revenait hier devant le juge après un ajournement d'un mois.

Aux QUATRE COINS DU MONDE...

(Suite de la première page)

hier une série d'entretiens. La délégation polonaise qui comprend le premier ministre et plusieurs membres de son cabinet est en fait dirigée par le premier secrétaire du P. C. polonais, M. W. Gomulka; du côté allemand, on remarque principalement Walter Ulbricht, secrétaire général du P. C. allemand. On sait qu'Ulbricht et la pulpart des dirigeants du gouvernement de Pankow ont été parmi les plus ardents adversaires de Gomulka et ont vivement dénoncé la nouvelle tendance qu'il imprimait à la Pologne. Ils ont soutenu que le "national-communisme" était impensable et que des mesures hâtives de libéralisation feraient le "jeu de la réaction". Les relations ont été extrêmement tendues à un moment. A son arrivée à Berlin M. Gomulka a exalté la coopération entre tous les pays, la solidarité des Etats socialistes et indiqué que la conférence avait pour but la recherche, dans un esprit amical, de solutions valables aux nombreux problèmes communs.

Gaza: une patrouille de l'ONU abat deux Arabes qui voulaient franchir la ligne de démarcation

LE CAIRE. — Le quartier général du corps expéditionnaire de l'ONU a annoncé hier que deux civils Arabes ont été tués et un autre arrêté par une patrouille des Nations-Unies près de la ligne de démarcation qui sépare l'enclave de Gaza du territoire israélien. Le communiqué émis par le commandement du corps expéditionnaire porte que deux Arabes ont été abattus par un détachement dano-norvégien au sud-est de Beit Hanin, à moins de cinq cents mètres de la ligne de démarcation. On leur ordonna d'arrêter mais les Arabes s'élancèrent vers les militaires en les menaçant du couteau. Les membres de la patrouille ouvrirent alors le feu. Deux Arabes portant un uniforme kaki ont été tués et un autre arrêté. Une enquête a été ouverte sur les circonstances de l'incident.

L'Allemagne occidentale, prête à relâcher son embargo commercial contre la Chine

BONN. — L'Allemagne de l'ouest est prête à imiter la Grande-Bretagne et à relâcher son embargo commercial contre la Chine communiste. C'est ce qu'a déclaré, hier, un porte-parole du ministère des Affaires étrangères de ce pays. Il a poursuivi que l'Allemagne occidentale n'a pas l'intention de procéder unilatéralement, mais elle espère qu'il y aura une entente acceptable par tous les pays de Chincom, le comité qui administre l'embargo. Ce comité comprend les Etats-Unis, le Japon et leurs alliés de l'OTAN, à l'exception de l'Islande. Des porte-parole du gouvernement français ont déclaré que leur pays relâcherait également son embargo commercial contre la Chine avant la fin de semaine.

Nations-Unies: On demande une enquête sur le massacre de Mélouza

NATIONS-UNIES. — Les délégations asiatiques et africaines ont prié le secrétaire général des Nations unies, M. Hammarskjold, de voir à ce que soit tenue une enquête internationale sur le massacre de Mélouza, petit village situé au sud d'Alger où plus de 300 Arabes ont été tués, le 30 mai dernier. Le gouvernement français accuse les rebelles algériens, de ces atrocités, plus particulièrement le Front de Libération National. De son côté, le FLN rejette le blâme sur des soldats français.

Finlande: M. Nehru fait une escale de 48 heures dans la capitale

HELSINKI. — Le premier ministre de l'Inde, qui fait actuellement une tournée dans les pays scandinaves, est arrivé, hier, à l'aéroport de Helsinki pour une visite de quarante-huit heures.

Il a été reçu à sa descente de l'avion par M. V. J. Suksekainen, premier ministre de Finlande et fervent, tout comme M. Nehru, de la politique de neutralité. Etaient également présents tous les chefs du gouvernement finlandais ainsi que plusieurs diplomates de Grande-Bretagne, du Canada, de la Yougoslavie, du Danemark, de la Suède et de la Norvège.

Un programme législatif . . .

(Suite de la première page)

Le nouveau gouvernement devra en outre étendre à toutes les régions du pays les avantages de la loi sur le rétablissement agricole des Prairies.

Les richesses naturelles

Une autre promesse que le chef conservateur s'est engagé à exécuter concerne l'exploitation des richesses naturelles et plus spécialement le traitement au pays des matières premières présentement exportées aux Etats-Unis.

Le programme de l'exploitation des richesses, entreprise échelonnée sur 10 années, implique l'aménagement de routes vers le nord et la participation plus considérable du capital strictement canadien.

La Colombie-Britannique a reçu d'autre part la promesse de l'aide fédérale pour l'aménagement hydroélectrique du fleuve Columbia; la Saskatchewan en a reçu une identique, concernant les plans d'aménagement de la rivière South Saskatchewan.

M. Diefenbaker a promis qu'il créerait une Commission canadienne de l'énergie en vue de stimuler l'expansion équilibrée de l'exploitation des sources d'énergie: houille, pétrole, gaz naturel, atome.

Partage fiscal et autonomie

Au chapitre du partage fiscal, M. Diefenbaker s'est engagé à donner aux gouvernements provinciaux et municipaux une part plus considérable des recettes nationales et a promis de convoquer une nouvelle conférence fiscale entre les gouvernements fédéral et provinciaux pour améliorer le sort des provinces.

A celui de l'autonomie des provinces, le chef conservateur a déclaré qu'un gouvernement conservateur mettrait fin à l'ingérence fédérale dans le domaine des prérogatives provinciales et prendrait les mesures nécessaires pour soulager les municipalités du fardeau financier que leur imposent les restrictions fédérales touchant le crédit.

Le parlementarisme

Dans le champ du parlementarisme, M. Diefenbaker a fait la promesse d'abolir le règlement de clôture des débats. Il s'est de plus déclaré favorable à l'idée d'un président permanent à la Chambre des communes. Il a préconisé la redistribution honnête des circonscriptions fédérales et la réforme du Sénat.

Par-dessus tout, M. Diefenbaker s'est montré soucieux d'organiser une conférence économique et commerciale entre les pays du Commonwealth, dans le but de redonner au pays certains marchés perdus dans ces régions.

Promesses secondaires

M. Diefenbaker a fait plusieurs promesses secondaires, notamment:

1 — Celle d'établir une commission semi-judiciaire pour régler les querelles entre Radio-Canada et les postes privés.

2 — Celle de créer une division gouvernementale spécialement destinée à venir en aide, par des prêts ou autrement aux petites entreprises commerciales.

3 — Celle de donner de l'expansion à la politique de l'immigration, sans toutefois dépasser les capacités d'absorption du pays.

4 — Celles de subventionner le transport ferroviaire du charbon dans les Maritimes, d'améliorer la loi sur les tarifs du transport ferroviaire dans les Maritimes et de subventionner aussi le charbon destiné aux centrales thermoélectriques que l'on se propose d'aménager dans ces mêmes provinces.

5 — Celle de soutenir le prix du poisson.

6 — Celle enfin d'exhorter les Nations-Unies à reviser leur mode de votation en sorte de mieux servir la cause de la paix.

Mao Tsé-toung contredit . . .

(Suite de la première page)

rialistes des Etats-Unis et leurs vasseux — les capitalistes et les propriétaires terriens et les réactionnaires du Kuomintang les nationalistes de Tchang Kaichek étaient les ennemis du peuple".

Les contradictions au sein du peuple ouvrier, selon l'affirmation du chef du parti communiste de Chine, ne sont pas susceptibles d'engendrer des mouvements anticommunistes.

"Les contradictions ont toujours existe au sein du peuple, mais leur contenu change avec chaque période de révolution et durant l'édification du socialisme".

A l'heure actuelle, avait ajouté Mao, les contradictions relevées opposent inoffensivement les représentants de toutes les couches sociales entre eux ou les couches sociales elles-mêmes, entre elles.

GOUVERNEMENT DU PEUPLE

"Notre gouvernement du peuple en est un qui représente réellement les intérêts du peuple et qui est réellement l'intermédiaire entre l'autorité gouvernementale et le peuple. Dans notre pays, la contradiction entre la masse ouvrière et la bourgeoisie nationale est une contradiction au sein même du peuple. La lutte des classes entre ces deux groupes est, avant tout, une lutte des classes dans les rangs du peuple".

Mao a ensuite fait ce qui, pour un communiste, est l'équivalent d'une distinction quelconque entre la bourgoisie nationale de Chine d'une part et les "impérialistes, les propriétaires et les bureaucrates-capitalistes" de l'autre.

La bourgoisie nationale chinoise a deux côtés à son caractère. Elle a développé un caractère révolutionnaire et également une tendance à accepter le compromis avec l'ennemi. Elle a démontré "un désir d'accepter les transformations socialistes amenées par la victoire communiste" mais elle s'est également "engagée dans l'exploitation de la masse ouvrière afin de réaliser des profits".

"La contradiction entre exploités et exploitants, qui existe entre la bourgeoisie nationale et la masse ouvrière, en est une qui est antagonique", a ajouté Mao.

THEORICIEN COMMUNISTE

Après que les chars d'assaut russes eurent écrasé le soulèvement hongrois, le premier ministre chinois Chou En-Lai fit une tournée des pays communistes pour prêcher l'unité communiste. C'était la première fois que les communistes chinois apparaissaient comme les principaux interprètes du communisme mondial, parlant presque avec autant d'autorité que les hommes du Kremlin.

Mao a prétendu que la dictature communiste est réellement "la centralisation démocratique" et que la liberté signifie que le peuple doit accepter la volonté de ses chefs.

"La démocratie et la liberté ne sont pas absolues. Elles naissent et se développent dans des circonstances historiques spécifiques. Avec notre peuple, la démocratie vaut en relation de la centralisation et de la liberté de discipline."

DICTATURE NECESSAIRE

Le chef chinois a suggéré une politique "d'union, de critique et d'éducation de la bourgeoisie nationale." Il s'est ensuite lancé dans la défense de la dictature communiste en déclarant:

"Pour maintenir l'ordre et la loi et sauvegarder les intérêts du peuple, il est également nécessaire d'exercer une dictature sur les voleurs, les escrocs, les meurtriers, les incendiaires, les voyous et les autres malfaiteurs qui menacent sérieusement de troubler l'ordre social.

"La seconde fonction de la dictature est de protéger notre pays contre les agissements subversifs et l'agression possible de l'ennemi extérieur."

Sainte-Justine a inscrit sa 2,000,000e consultation externe: un bambin sauvé

En feuilletant la petite histoire de l'hôpital on découvre comment notre Sainte-Justine concourt à garder les cadres familiaux en sauvant de la mort les mères et les enfants — Un cas parmi des milliers d'autres — Cérémonie intime au lit d'un jeune hospitalisé.

Le 20 août 1950 naissait à l'Hôpital Sainte-Justine un fils à M. et Mme Armand Hervieux. Ni les heureux parents, ni les autorités de l'hôpital ne se doutaient alors que le nouveau-né était destiné à tenir un rôle important, bien qu'involontaire, dans les annales de cette grande institution dédiée à la cause des enfants malades. Ce fut donc une agréable surprise pour le petit Jacques Hervieux, maintenant âgé de six ans, lorsque ces jours derniers la direction de Sainte-Justine lui offrit un ensemble de plume et crayon en souvenir du fait exceptionnel qu'il est l'enfant qui a reçu la 2,000,000e consultation externe de l'Hôpital Sainte-Justine depuis sa fondation, en 1907, il y a donc 50 ans cette année.

Le dernier rapport annuel de l'hôpital indique qu'en 1908, 586 consultations ont été données à la clinique externe, par comparaison à 113,277 en 1956. Le grand total des consultations externes se chiffrait à 1,982,578 au 31 décembre 1956 et c'est au cours des dernières semaines, avec le passage du jeune Hervieux à la clinique externe que le chiffre de 2,000,000 a été dépassé. L'enfant Hervieux, peu après sa visite à la clinique, a dû être hospitalisé pour une appendicite aigüe compliquée de péritonite et c'est dans son lit d'hôpital qu'il a reçu une visite officielle des autorités.

Disons tout de suite que Jacques, dont la vie fut en danger pendant quelques jours, devait se rétablir complètement de son opération. Il ne lui reste qu'une petite cicatrice et son titre de bénéficiaire de la 2,000,000e consultation des cliniques externes pour lui rappeler qu'il a frôlé la mort de bien près.

Grâce aux bons soins reçus à Sainte-Justine, Jacques a repris sa vie de bambin espiègle, rendu en pleine santé à ses parents qui se félicitent une fois de plus d'être accourus à Sainte-Justine au moment où un danger menaçait un des membres de leur petite famille.

Car la famille Hervieux est une entre des milliers, qui savent exprimer, non pas tant par des mots que par leur attachement réel à Sainte-Justine, leur appréciation des bienfaits retirés de cette oeuvre humanitaire.

Outre Jacques, né à Sainte-Justine en 1950, il y eut son aîné, Pierre, qui s'y fit traiter l'année suivante pour une sérieuse infection à l'avant-bras.

Puis l'an dernier, le 19 juin exactement, ce fut au tour de la maman d'être hospitalisée à Sainte-Justine où les médecins réussirent à lui sauver la vie en pratiquant une césarienne pour la délivrer de bébés siamois, pour ensuite lui rendre la santé par des interventions chirurgicales et des soins que requérait son état aggravé par des suites opératoires laborieuses.

Va sans dire que M. Hervieux, le chef de cette belle petite famille, se rend compte que la grande institution hospitalière a beaucoup contribué à lui conserver femme et enfants.

En apprenant que Jacques Hervieux avait bénéficié de la deux-millionnième consultation des cliniques externes de l'hôpital, les autorités médicales de Sainte-Justine ont profité de l'occasion pour déclarer:

"Pour Sainte-Justine, ses dirigeants, ses médecins, ses infirmières et tous ses employés dévoués, le cas de cette famille est justement de ceux qui nous valent ce renouveau quotidien de foi en la grandeur de la cause que nous servons: celle des enfants malades. Rien ne fait plus chaud au coeur du médecin et de tous ceux qui l'entourent à l'hôpital que lorsque la Providence permet que le concours de la science et de tous les dévouements aide à sauver des vies.

"C'est encore plus réjouissant lorsque cela permet de conserver tous ces membres à une belle petite famille comme celle des époux Hervieux, qui nous honorent d'une confiance illimitée et qui nous inspirent par leur attachement sans bornes à leurs enfants.

"Aujourd'hui, le petit malade qui a reçu la 2,000,000e consultation externe est retourné aux jeux de son âge. Le petit souvenir que nous lui avons remis à cette occasion lui rappellera sans doute vivement tout ce que Ste-Justine a été heureux de faire pour lui et les centaines de milliers d'autres qui l'ont précédé aux cliniques externes au cours de ce demi-siècle. Nous ambitionnons maintenant d'en faire autant et même plus, grâce aux progrès rapides de la médecine infantile, pour tous les petits malades que l'avenir conduira à Sainte-Justine".

Union Gas Co. of C

Chatham, Ont. (PC) — Pendant l'exercice terminé le 13 mars dernier, Union Gas Co. of Canada Ltd. a obtenu un bénéfice net de $2,359,836, ou $3.34 par action, comparativement à $2,023,276, ou $2.86, un an plus tôt.

Dans ses remarques aux actionnaires, le président de la compagnie souligne que l'augmentation de plus de $1,000,000 aux recettes totales l'an dernier est attribuable en grande partie à l'amélioration des approvisionnements de gaz.

Les effets . . .

(Suite de la première page)

Le juge John Marshall Harlan, dans une note écrite au nom de la majorité, a soutenu que préconiser "abstraitement" le renversement du gouvernement ne constitue pas une violation de la loi Smith. Pour qu'il y ait délit, dit-il, il faut que les gens soient incités à faire quelque chose immédiatement ou dans le futur plutôt que d'être simplement incités à croire à quelque chose.

Cette décision a été amèrement critiquée par le représentant Howard W. Smith, démocrate de la Virginie, et M. Jenner, membre du sous-comité sénatorial d'enquête. M. Jenner a déclaré que la décision laisse les communistes libres de faire tout ce qu'ils veulent et de s'infiltrer dans les institutions scolaires et les syndicats ouvriers.

Par ailleurs, l'Union des libertés civiles a souligné que le haut tribunal a clarifié les pouvoirs d'enquête des comités du Congrès. Le pays devrait manifester de la reconnaissance envers ce tribunal qui, dit-elle, a indiqué les moyens à prendre pour restaurer la liberté de croyance et d'association et maintenir un juste équilibre entre la liberté individuelle et la sécurité nationale.

Sondages pour six compagnies

VAL D'OR — Un premier trou de sondage au diamant pratiqué dans une propriété détenue par six compagnies minières dans la région du lac Mattagami a donné, jusqu'à une profondeur de 200 pieds, une carotte contenant 1.5 pour cent de cuivre et 13 pour cent de zinc. Cette propriété, située sur les bords du lac Watson, dans le canton Gallince, appartient à Dome Mines, Leich Gold Mines, Iso Uranium Mines, Area Mines, Island Bell Mines et Teck-Hughes Gold Mines.

La zone minéralisée s'étend sur une distance de 1,500 pieds et on n'en connait pas encore toute l'étendue. Un deuxième trou de sondage est en voie d'exécution.

QU'EST-CE QUE LA FRANC-MAÇONNERIE ?

Aux Etats-Unis, un Américain sur douze est franc-maçon. Depuis dix ans, la maçonnerie américaine — la plus importante actuellement dans le monde — s'est accrue d'un million de membres. C'est en ce pays qu'elle exerce une influence considérable.

Cette puissante société secrète remonte au milieu du XVIIe siècle et exerce depuis ses débuts une influence très grande. "Jours de France" vous révèle les origines et les buts de la franc-maçonnerie internationale dans un article sensationnel et fascinant de 9 pages. Aussi: "LA REINE ELISABETH VISITE SON COUSIN FREDERIK", "TOUS LES AVIONS DU MONDE AU XXIe SALON DE L'AVIATION", "VIVIAN LEIGH FETE LES CINQUANTE ANS DE SON EPOUX, LAURENCE OLIVIER", "AU JOUR LE JOUR", Nouvelles-éclair, dessins humoristiques, mots croisés, etc.

Achetez votre numéro de JOURS DE FRANCE chaque mardi

En vente chez tous les marchands de revues

EUGENE MOQUIN

ENTREPRENEUR GENERAL

PEINTURE - REPARATIONS DE TOUS GENRES

CUISINES - SALLES DE JEUX - ETC. - ETC.

5055 DES SORBIERS CL. 5-2687

EATON Grande Vente de souliers pour fillettes

Stock complet du fabricant! Des milliers de paires! Plus de 30 modèles!

ORDINAIREMENT 5.95! Notez le bas prix!

COMMANDES POSTALES ET TELEPHONIQUES ACCEPTEES
MODELES A à E SEULEMENT

A. Roger-bon-temps élasticisé, en cuir noir/blanc, à fermeture-éclair et semelle de caoutchouc-mousse noir.

B. Soulier à tout aller en cuir havane, avec empeigne élasticisée et semelle de caoutchouc-mousse.

C. Escarpin décolleté en cuir rouge, blanc, vert avocat ou rose à talon moyen effilé.

D. Escarpin en cuir blanc à talon moyen effilé. Pointures 4½ à 9. Largeurs A et B dans le groupe.

E. Lacé à 2 oeillets en cuir beige-bleu ou noir-blanc, semelle de caoutchouc-mousse.

Prière d'indiquer un second choix de modèles et de couleurs.

PAS DE COMMANDES TELEPHONIQUES NI POSTALES, S.V.P., SUR LES MODELES F à K

COULEURS: Cuir verni noir, suède noir, cuir bleu, rose havane, rouge, panama.

TALONS: plat, bas au moyen effilé.
POINTURES: 4 à 9, quelques 10 — largeurs AA et B dans le groupe.

- Commis surnuméraires
- Espace supplémentaire
- Emballeuses additionnelles
- Souliers groupés d'après la pointure

SIGNALEZ PL. 9211 — Demandez le Service des Commandes

CHAUSSURES POUR FILLETTES (RAYON 239), AU DEUXIEME, CHEZ EATON

Membre de la Canadian Press et de la Canadian Daily Newspaper Association

LE DEVOIR

LE DEVOIR, MONTREAL, MERCREDI 19 JUIN 1957

Tirage certifié par l'Audit Bureau of Circulations

A la veille des élections de 1954 M. J. O. Asselin avait personnellement promis $12,000,000 aux hôpitaux !

M. Pierre DesMarais, président du comité exécutif, a déclaré hier, en réponse aux prétentions du MONTREAL JEWISH GENERAL HOSPITAL, qui affirme avoir droit à un octroi de $600,000 de la part de la Ville de Montréal, que l'ancien président du comité exécutif avait fait des promesses personnelles à des hôpitaux de Montréal, au cours de l'année qui a précédé les élections de 1954, pour une somme globale de $12,000,000.

M. David Kirsh, président du bureau d'administration de l'hôpital juif, avait affirmé la veille que le refus de l'administration municipale de se conformer à un engagement pris par l'ancienne administration de verser au MONTREAL JEWISH GENERAL HOSPITAL un octroi de $600,000 plaçait cette institution dans une très mauvaise posture financière.

En réponse à cette déclaration M. DesMarais a dit hier: "Il ne s'agit pas d'une promesse de l'ancienne administration, mais d'une promesse personnelle de M. J. O. Asselin, l'ancien président du comité exécutif.

"Nous avons fait le total de ces promesses de M. Asselin à des hôpitaux, durant la dernière année de son mandat" a ajouté M. DesMarais, "et elles s'élèvent à $12,000,000".

Lorsque notre administration a été élue, de dire le président du comité exécutif, nous avons été obligés d'emprunter $35,000,000 pour mettre à flot le fonds général consolidé de la Cité. Nous n'étions pas en position, à ce moment-là, pour emprunter un $12,000,000 additionnel pour honorer les promesses personnelles de M. Asselin.

Le président du comité ajoute qu'il a toujours soutenu que l'hospitalisation n'est pas de la juridiction municipale et, ajoute-t-il, "nous sommes toujours du même avis. C'est là le domaine des gouvernements supérieurs".

Enfin, M. DesMarais note que le service municipal du Bien-Etre Social administre un budget annuel de $7,500,000 qui en très grande partie profite à des personnes hospitalisées ou malades.

En temps de grande chaleur, le comité exécutif se penche sur les problèmes d'hiver

Pour vous rafraichir, pensez à l'hiver! C'est ce qu'ont fait les quatre (courageux!!!) membres de l'exécutif, soit MM. Pierre DesMarais, Hugh Hanson, J.R. Ouimet et son honneur le maire Drapeau, qui ont siégé, hier, en dépit de la grande chaleur. Par une température de près de 90 degrés, ces messieurs ont pensé aux grands froids de l'hiver en autorisant le service des achats et magasins à demander des soumissions pour l'achat de mitaines, de charbon et d'huile à chauffage.

Ce service demandera des offres pour la vente à la Ville de 3,777 paires de mitaines et de gants pour les policiers, de 4,400 tonnes de charbon et de 3,475,000 gallons d'huile à chauffage.

Ces braves commissaires n'ont pu cependant s'empêcher de penser un peu à l'été. En effet ils ont aussi autorisé la demande de soumissions en vue de l'achat et la pose de clôture de broche maillée à une quinzaine de parcs, terrains de jeux et autres endroits municipaux. Le service des Travaux publics estime la dépense à $72,000. Les parcs qui doivent être clôturés sont: le parc Campbell centre; une partie du Jardin botanique et du golf municipal; les terrains de jeux Clifford, DesCarrières Harvard, Jarry, Jeanne-d'Arc, Kensington, Leber, Mozart, Vaillant, Raymond Préfontaine, Nicolas Viel et Yamaska.

Contrats accordés

Plusieurs contrats ont aussi été accordés au cours de cette séance: un de $49,013 pour la pose d'un égout et un autre de $78,240 pour la fourniture et la pose d'une conduite d'eau dans la rue Namur entre la rue Mulberry et les limites est de la Cité; $90,062.50 pour la pose d'un égout collecteur dans le chemin de la Côte-des-Neiges entre l'avenue Troie et le Chemin du Souvenir. La pose de cet égout cependant coûtera environ $204,600, en incluant les dépenses incidentes soit $14,250 pour l'extraction de roc; $10,000. pour le support des ouvrages souterrains, $18,000 pour la réfection de la chaussée; $46,154.50 pour les travaux d'inspection et les dépenses imprévues et $26,133 pour frais techniques.

Le comité exécutif a enfin autorisé le service des Travaux Publics à utiliser un crédit de $9,800. pour l'achat et l'installation de feux de circulation aux intersections des rues Westhill-Sherbrooke-Notre-Dame de Grâce et Hampton-Sherbrooke et Côte St-Antoine.

Quarante nouveaux pompiers

Le comité exécutif a approuvé hier l'engagement d'un contingent de quarante pompiers qui commenceront leur entraînement le 2 juillet prochain. Ces nouveaux pompiers sont:

MM. Gilles Rabeau, J.-J. Parmentier, Réal Corbeil, Ed. Désautels, Romuald Dionne, Richard Poirier, Charles-Ed. Girard, Yvon Mailhot, Lauréat Lacombe, Roger Clementi, Raymond Séguin, Gérald Lefebvre, J.-Claude Viau, Réal Dion, Fernand-André Gendron, Normand Dorion, Louis Warren, Robert Trépanier, Jean-Guy Brunet, Jean-Pierre Dery, Léopold Smith, Bertrand Poulin, Ronald Collard, Gérard Mailloux, Denis Laguë, Eddy Plante, Joseph-Guy Tremblay, Rodrigue Ouellette, Robert Paré, Gérard Chaput, Noël Perrault, Lucien Benoit, Thomas Burton, Yvon Bourget, Paul-Emile Alarie, Gaétan Levasseur, Gilles Goyette, Jacques Trudeau et Richard Boutin.

Honoraires payés par la Cité

L'arbitrage des fonctionnaires aura coûté $7,370 à la Cité de Montréal, en honoraires à quatre personnes de l'extérieur de l'hôtel de ville dont les services avaient été retenus pour agir au nom de la Cité devant le tribunal Lachapelle.

Les deux procureurs, Mes Dollard Dansereau, c.r., et Fernand Chaussée, c.r., qui ont agi en qualité d'avocats-conseil, ont réclamé respectivement $1,845. et $1,875. chacun.

Dame Alma Carbonneau, qui avait agi en qualité de conseiller technique, a produit un compte de $1,050. Enfin, M. François-Albert Angers, économiste et professeur à l'Ecole des Hautes Etudes Commerciales, a réclamé $2,000. pour le mémoire qu'il a préparé à l'encontre des demandes des fonctionnaires.

Tous ces honoraires ont été approuvés hier et l'exécutif en a autorisé le paiement.

Secteur Dozois

Préparation du cahier des charges en vue de la démolition

L'Office municipal d'habitation salubre, au cours d'une réunion qui a duré un peu plus de deux heures, hier après-midi, a étudié le cahier des charges préparé en vue des demandes de soumissions pour la démolition du secteur Dozois.

Le président de l'Office, M. Lucien Croteau, a déclaré à l'issue de la séance que dès la prochaine réunion, mardi, les membres de l'organisme seront appelés à approuver ce cahier des charges et à autoriser le service des Travaux Publics à demander immédiatement des soumissions.

Cela ne veut pas nécessairement dire que l'on est prêt à procéder avec la démolition du secteur. Les soumissionnaires s'engageront à commencer le travail sur demande du directeur des Travaux Publics. C'est que l'on veut s'assurer les services de démolisseurs qui seront prêts dès le moment venu.

M. Croteau a déclaré que l'Office, en dépit du changement de gouvernement à Ottawa, poursuit son travail normalement. "Nous croyons, dit-il, que le gouvernement fédéral est un corps sérieux et que même si les administrateurs changent, les contrats signés demeurent".

Le président de l'Office a annoncé que plusieurs crédits ont été votés au cours de cette séance. Ainsi, une somme de $10,000 a été votée aux Travaux Publics pour la préparation des plans et profils des nouvelles rues dans le secteur, soit les rues Sanguinet, Saint-Dominique, DeMontigny et la voie de service au nord de Ste-Catherine.

On a voté aussi un crédit de $3,500 au service d'Urbanisme pour lui permettre de terminer l'enquête démographique commencée il y a quelque temps. Cette enquête sera complètement terminée ces jours-ci et M. Croteau prévoit qu'un rapport sera prêt dès la prochaine fin de semaine.

Les services d'une firme de l'extérieur de l'hôtel de ville ont aussi été requis pour la préparation d'une maquette des abords du secteur Dozois. Un crédit de $1,800. a été voté à cet effet. La Société Centrale d'Hypothèques et de Logements préparera la maquette du secteur lui-même. La firme "Les Studios Arts" préparera une maquette qui fera voir l'état actuel de la rue Saint-Laurent, côté est; rue Ontario, côté nord; rue Saint-Denis, côté ouest et Sainte-Catherine, côté nord.

Un crédit de $500. a été voté au greffier pour le département de la photographie qui a pris quelque 1,500 photos des lieux. Ces photos serviront aux dossiers décrivant l'état des maisons.

En vue du voyage à Toronto, le 27 juin, l'Office a voté un crédit de $800. pour défrayer les dépenses des employés municipaux qui feront le voyage avec les membres de l'Office. Ces derniers iront rencontrer les membres de la Société Centrale d'Hypothèques et de Logement de Toronto pour apprendre quelle procédure on a suivie là-bas dans la réalisation du projet de Regent Park. Des représentants du bureau central de la SCHL seront aussi présents.

M. Balcer . . .

(Suite de la première page)

cette fois-ci. La principale raison serait que le sénat est composé de 75 libéraux et de seulement 5 conservateurs.

Les mêmes problèmes sont soulevés par l'approche de ces nominations. Ils sont même plus compliqués encore, car les sénateurs étant nommés à vie les candidatures sont très abondantes.

Vers Londres

M. Diefenbaker doit voir à toutes ces choses et préparer en même temps son voyage à Londres, où il assistera à la conférence des premiers ministres du Commonwealth. Il doit se mettre en route lundi et sera probablement accompagné du général Pearkes, futur ministre de la défense nationale dans son cabinet. Il se pourrait fort bien dit-on à Ottawa, que le général revienne de Londres avec l'intention d'imiter les Britanniques et de diminuer sensiblement les effectifs de nos forces armées.

Il ne faut pas s'étonner si M. Diefenbaker, devant l'urgence des tâches, n'est pas prêt à présenter un ministère complet vendredi.

Aveugles en pèlerinage à Notre-Dame-du-Cap. — Quelque 900 aveugles de différents centres de la province ont participé à un pèlerinage de la "canne blanche" au Sanctuaire Notre-Dame-du-Cap. S. E. Mgr Conrad Chaumont, auxiliaire de Montréal, célébra la messe à leur intention près du Calvaire, à la 12e station du chemin de la croix prêché par M. l'abbé Léopold Guillemette, de Montréal organisateur du train spécial de Montréal. La photo nous montre S. E. Mgr Chaumont distribuant des médailles-souvenirs aux participants. Mentionnons la présence de M. l'abbé Jean Legault, de M. l'abbé René Daoust, du Père Camillien, de Sherbrooke, et de M. et Mme H.-A. Meilleur, de Montréal.

Faits divers

Coeur solitaire, prends garde !

"Jeune veuve bien conservée, désire correspondant de situation stable. But, l'avenir le dira." Esseulée.

Cette demande de correspondants et d'autres semblables pullulent dans certains magazines féminins. Après l'avoir fait paraître la jeune ou moins jeune dame ou demoiselle surveille impatiemment la venue du facteur. Un jour enfin une lettre tranche sur les autres et "la jeune ou moins jeune dame ou demoiselle" part pour le pays du rêve. Le prince charmant prend forme dans l'imagination d'Esseulée.

Mais voici qu'un jour, le prince charmant paraît, et avec lui bien souvent disparaît la beauté du rêve et souffle le vent sur les châteaux en Espagne.

Ces colonnes de demande de correspondants peuvent être une mine d'or pour les chevaliers d'industrie.

Une jeune infirmière a dernièrement eu l'occasion de s'en rendre compte.

Après un voyage enchanteur à New-York avec Esseulée et au moyen de l'auto de cette dernière, le prince charmant, Bernard Noiseux, constate que l'auto commence à faire défaut.

Il offre alors à son amie de la porter à Drummondville où un de ses amis la remettra comme neuve. Cela devait prendre deux jours. Au bout de deux semaines ni Noiseux ni l'auto n'étaient revenus.

Esseulée apprend alors que son prince charmant a trouvé une autre princesse et qu'il visite les Etats-Unis avec elle.

Au début de mai dernier, un peu à contre-coeur sans doute, elle décide de porter une plainte de vol contre son bien-aimé. Arrêté aux Etats-Unis il était amené à Montréal et subissait hier son enquête préliminaire devant le juge W. Proulx. Me Léonce Patenaude qui représentait Noiseux demanda au juge que la plainte soit rejetée parce qu'elle avait été portée disait-il par dépit après que l'infirmière eut appris que Noiseux se baladait avec une autre femme aux Etats-Unis. Me Robichaud, procureur de la Couronne répliqua que même si l'automobile avait originairement été prêtée à M. Noiseux, celui-ci ne l'avait pas utilisée selon la permission donnée.

Le juge Proulx trancha la question en envoyant l'accusé à son examen volontaire.

$700,000 réclamés par des agents immobiliers

Vandor Real Estate Ltd de Montréal, dont le président est M. T. J. Vandor, a intenté une poursuite de $700,000 contre la compagnie américaine Webb et Knapp Inc. de New-York. Cette compagnie avait engagé l'agence immobilière dans le but d'acquérir une série de stations de service d'essence. Les négociations se sont poursuivies en 1953 et 1954 mais sans succès. Depuis une transaction a été faite entre Webb et Knapp Inc. et la Canadian Petrofina, la première ayant toujours eu l'intention d'acheter les stations de service pour les louer. La transaction s'élève à $29 millions. Vandor Real Estate prétend qu'elle aurait dû toucher sa commission régulière sur la transaction mais qu'elle a été éliminée auparavant.

Deux voleurs d'auto non responsables de la mort de camarades

Wilfrid Nash et Robert Hawley ont bénéficié d'un verdict de mort accidentelle à l'endroit de leurs camarades Lionel Dubois et Roger Bélanger prononcé par Me Richard Duckett. Nash et Hawley ont subi de graves blessures dans l'accident; le premier purgera une peine d'un mois de prison pour recel d'auto alors que l'autre subira son procès pour vol et recel d'auto. L'accident était survenu alors que la police pourchassait une auto volée qui a été s'écraser aux petites heures sur un poteau de fer. Sous la violence du choc, l'auto s'était littéralement sectionnée en deux à l'angle des rues St-Antoine et de Courcelles.

Un DC-3 de la Swissair plonge dans un lac

Peu après son décollage de l'aéroport de Zurich, Kloten, un DC-3 de la Swissair a piqué vers le lac de Constance où il s'est englouti avec ses neuf passagers qui faisaient un vol d'instruction. Aucun survivant n'a encore été retrouvé.

LA TENSION GRANDIT EN HAITI

Les partisans de Fignole menacent d'incendier la capitale-Les troupes ont l'ordre de tirer

PORT-AU-PRINCE. — La junte militaire qui gouverne l'Etat depuis l'exil de M. Daniel Fignole a ordonné, hier, à la police et aux troupes actuellement en fonction aux entdroits stratégiques de la capitale, de faire feu sur les partisans de M. Fignole qui tenteront de mettre à exécution leur menace de brûler Port-au-Prince.

Les partisans, ouvriers et paysans, de M. Fignole menaçaient lundi soir de raser par le feu la capitale si l'ancien président intérimaire, actuellement en exil à New-York, n'était pas autorisé à rentrer au pays. Par contre, la junte a refusé de considérer l'idée même d'un retour possible de M. Fignole.

Elle a ordonné que les incendiaires soient fusillés sur-le-champ et que les commerçants qui refuseront d'ouvrir les portes de leurs établissements soient arrêtés. Elle a de plus émis un arrêté prohibant toute grève générale et a interdit toute émission politique, mettant ainsi fin à la campagne électorale des huit candidats à la présidence.

Services publics maintenus

Le groupe militaire a annoncé qu'il prendra les moyens nécessaires pour le maintien des services publics essentiels et des réserves d'approvisionnement. Les envolées aériennes ont repris, lundi soir, pour la première fois depuis les actes de violence de samedi.

La junte a déclaré qu'elle est prête à recourir de nouveau à la force armée. Au moins 50 Haïtiens ont été tués et 200 blessés au cours des désordres en fin de semaine. Les troubles ont éclaté lorsque la rumeur a couru que Fignole avait été exécuté. Le gouvernement a mis plusieurs heures à convaincre la population que Fignole avait été exilé à New-York.

M. Fignole, toujours candidat à la présidence

A son arrivée à New-York samedi, M. Fignole a déclaré qu'il continuait de se considérer comme un candidat à la présidence "si des élections libres doivent avoir lieu à Haïti". Les Fignole en partant pour l'exil ont laissé derrière eux sept enfants âgés de 2 à 13 ans.

L'ancien président intérimaire a raconté aux reporters de New-York que quatre officiers de l'armée l'ont arrêté à la pointe du revolver et qu'on a fait sortir par ruse sa femme de la maison en lui disant qu'il avait besoin d'elle à son bureau. Ils furent alors conduits à l'aéroport et mis à bord d'un appareil de l'aviation haïtienne qui les a descendus aux Etats-Unis.

M. Fignole, qui est âgé de 43 ans, est un professeur de mathématiques. Il est, semble-t-il, l'idole des classes ouvrière et paysanne de son pays. Il s'est entretenu avec les journalistes de la métropole américaine derrière des portes verrouillées dans un petit hôtel de New-York.

L'homme d'Etat exilé dit qu'il n'a reçu qnue quelques dollars du consul d'Haïti à Miami et qu'il n'a rien reçu d'Haïti. Il estime que le pays devrait continuer de le payer.

Il semble, toutefois, que l'avenir ne serra pas rose pour la junte militaire que dirige le brigadier-général Kebreau. Des circulaires demandant aux soldats de se soulever contre leurs chefs circulent sous le manteau et il reste possible que d'anciens officiers chassés par M. Fignole attendent le moment opportun pour renverser la junte.

AVIS DE DECES

PERRAULT — A Montréal, le 16 juin 1957 à l'âge de 72 ans, 6 mois, est décédée Mme Vve C. A. Perrault, née Néva-Alice Dowes, demeurant à 4821 rue Marquette. Les funérailles auront lieu jeudi, le 20. Le convoi funèbre partira des Salons Mortuaires Jos. Lussier & Fils, No 4733 rue Papineau à 8h.45 pour se rendre à l'église St-Stanislas de Kostka, où le service sera célébré à 9 heures. Et de là au cimetière de l'Est, lieu de sépulture. Parents et amis sont priés d'y assister sans autre invitation.

DANS LE COMTE DE LANARK

Election complémentaire dans le plus bref délai possible

OTTAWA (PC) — On a appris hier de source bien informée que l'élection complémentaire dans la circonscription de Lanark, pour remplir la vacance créée aux Communes par le décès du Dr William G. Blair, aura lieu dans le plus bref délai possible.

Sur la colline parlementaire, on mentionne les lundis 19 et 26 août comme dates probables.

Le Dr Blair, que l'on considérait comme titulaire certain du ministère de la Santé dans un gouvernement conservateur, est décédé subitement dimanche à l'âge de 67 ans, moins d'une semaine après sa réélection.

Le premier ministre désigné, M. Diefenbaker, qui doit assister cet après-midi aux funérailles du Dr Blair, a refusé d'aborder la question de l'élection complémentaire.

Position des partis

La mort du Dr Blair a réduit la force numérique des conservateurs aux Communes à 109 sièges, devant 104 libéraux, 25 CCF, 19 créditistes et six indépendants.

L'élection ordinaire du député de la circonscription ontarienne de Wellington-South a été différée au 15 juillet à la suite du décès du candidat libéral quelques jours avant le vote.

Il y a quelques formalités à remplir avant que puisse avoir lieu l'élection complémentaire dans la circonscription de Lanark.

La mort du député, le Dr Blair, doit d'abord être reconnue officiellement, ce qui sera probablement fait lundi prochain et l'avis en sera publié dans la Gazette officielle. Puis deux députés doivent informer officiellement l'orateur des dernières Communes, qui reste en fonctions jusqu'à la nomination de son successeur, de la vacance créée. L'orateur émettra alors les brefs d'élection et le gouvernement devra ordonner la tenue d'un scrutin dans les six mois.

POUR LE MINISTRE WINTERS

Un emploi de $60,000 par an

OTTAWA (PC) — Le ministre des Travaux publics, M. Robert H. Winters, qui a perdu son siège aux Communes le 10 juin, a trouvé un emploi de $60,000 par année dans une entreprise privée.

On a appris hier que M. Winters, qui est âgé de 46 ans, deviendra le chef des entreprises canadiennes de la gigantesque compagnie anglaise Rio Tinto, qui se spécialise dans l'exploitation des ressources naturelles et qui a des usines dans plusieurs pays.

En sortant de fonctions avec les autres membres du cabinet quand celui de M. John Diefenbaker assumera le pouvoir vendredi, M. Winters deviendra le président de la Rio Tinto Company of Canada. Auparavant, toutefois, il se propose de faire un voyage à Londres probablement afin de s'entretenir avec les directeurs de la Rio Tinto en Grande-Bretagne.

Revenu plus que doublé

Cet ancien député de la Nouvelle-Ecosse devient donc le premier des neuf ministres défaits le 10 juin à trouver une situation à haut salaire dans l'entreprise privée.

Du point de vue revenu, il ne perd pas au changement. Comme ministre il recevait $27,000 par année. Son nouveau salaire fait plus que doubler son revenu. Un informateur prétend même qu'il recevra plus que $60,000 par an.

En entrant à la Rio Tinto, M. Winters s'occupera de l'exploitation de ressources considérables: uranium, fer et pétrole. La filiale canadienne qu'il dirigera n'a été constituée que l'an dernier et il en deviendra le premier président.

L'épargne est la clef du succès !

L'OCCASION SOURIT TOUJOURS à ceux qui ont DE L'ARGENT DISPONIBLE . . .

Commencez dès maintenant à mettre de l'argent de côté. La somme de vos économies vous permettra de réaliser d'intéressants profits sur des transactions immobilières... C'est à cela que veut vous aider

L'ENTRAIDE IMMOBILIERE LAURENTIENNE

1344 est, rue Sherbrooke — LA. 1-3698

Pour Moderniser Commencez par un CHAUFFE-EAU Rheem *Automatique*

Vitrifié, de qualité supérieure

Voir votre plombier, ou la Cie Jas. Robertson Ltee, 946 rue William — UN.6-4651.

VOUS FEREZ UNE MEILLEURE TRANSACTION CHEZ GOHIER

SUR L'ACHAT D'UNE

CHEVROLET

★ POUR L'ALLOCATION D'ECHANGE
★ POUR LE CHOIX ★ POUR LE SERVICE
★ POUR LA COURTOISIE ★ POUR LES TERMES

AUSSI GRAND CHOIX DE

CAMIONS CHEVROLET '57

TOUS LES MODELES DISPONIBLES POUR LIVRAISON IMMEDIATE

Ouvert le soir

CHEVROLET gohier AUTOMOBILES LTEE

3421 avenue du Parc près Sherbrooke Tél.: BE. 2841

AUSSI A NOTRE TERRAIN, 2222 EST, RACHEL

FONDE LE 10 JANVIER 1910

LE DEVOIR

FAIS CE QUE DOIS

"Le Devoir" est imprimé au No. 434 est, rue Notre-Dame, à Montréal, par l'Imprimerie Populaire, compagnie à responsabilité limitée, qui en est l'éditrice. Directeur-gérant : Gérard Filion.

"Le Devoir" est membre de la Canadian Press, de l'Audit Bureau of Circulation et de la Canadian Daily Newspaper Association. La Canadian Press est seule autorisée à faire l'emploi pour réimpression de toutes les dépêches attribuées à la Canadian Press, à l'Associated Press et aux agences Reuters, ainsi que de toutes les informations locales que "Le Devoir" publie. Tous droits de reproduction des dépêches particulières au "Devoir" sont également réservés.

Abonnement par la poste : EDITION QUOTIDIENNE (un an) : MONTREAL et banlieues, $20.00 ; CANADA hors Montréal et banlieues, $16.00 ; Etats-Unis et Empire Britannique, $20.00 ; Union Postale, $20.00. — EDITION DU SAMEDI (un an) : $5.00. — Les abonnements sont payables d'avance par mandat-poste ou par chèque encaissable au pair à Montréal.

Autorisé comme matière postale de deuxième classe par le ministère des Postes, Ottawa.

Téléphone: BElair 3361★

LE DEVOIR, MONTREAL, MERCREDI 19 JUIN 1957

Le ministère Diefenbaker

Le premier ministre désigné ne devrait éprouver aucune difficulté sérieuse pour constituer son ministère, sauf dans Québec. Dans le reste du pays, il paraît avoir sous la main des candidats raisonnablement compétents. Mais dans Québec, les "ministrables" sont rares, sauf deux qui s'imposent d'eux-mêmes, MM. Balcer et Hamilton. A la façon dont M. Diefenbaker tranchera le noeud québécois, nous verrons s'il possède ou non la taille d'un homme d'Etat.

•

Disons d'abord que ce n'est pas de sa faute si Québec ne lui a donné que huit députés, presque tous sans expérience parlementaire et sans préparation pour la direction d'un ministère. Il pourrait toujours se tirer d'affaire en rejetant la faute sur l'électorat québécois.

Mais cette attitude ferait, on ne peut mieux, le jeu du parti libéral. Depuis 1917, les conservateurs sont pris dans un cercle vicieux vis-à-vis de la province de Québec. Moins Québec vote conservateur, moins il a de chance d'avoir une représentation convenable dans le ministère; mais moins Québec participe à la direction du gouvernement, moins il vote conservateur. D'autre part le parti libéral a toujours donné aux Canadiens français une représentation numériquement importante dans le ministère, parce qu'il recevait un support prépondérant de l'électorat québécois. Pas moins de six Canadiens français faisaient partie du ministère démissionnaire. Alors il sera aisé de faire des comparaisons avec ce que sera le gouvernement Diefenbaker.

Si le premier ministre désigné jouissait d'une majorité absolue, il pourrait à la rigueur se contenter de la matière première que l'électorat lui a donnée, quitte à profiter des circonstances dans deux ou trois ans pour renforcer son ministère à la faveur d'élections partielles. Mais selon les observateurs politiques, le gouvernement en formation en est un de transition. Il devra faire un appel au peuple d'ici un an, peut-être même d'ici la fin de 1957. Pour s'installer définitivement au pouvoir, M. Diefenbaker doit prendre au moins vingt-cinq sièges dans la province de Québec. Sans cela, il n'arrivera pas à dominer la Chambre des Communes. Or pour faire des gains aussi importants, il devra faire la démonstration qu'il accorde un intérêt tout particulier au Québec et aux Canadiens français. Autrement, il donnera prise aux arguments des libéraux qui prétendent que, sous un gouvernement conservateur, les Canadiens français sont injustement traités.

Cela revient donc à dire que M. Diefenbaker devra recruter quelques ministres en dehors de la députation. La coutume veut que le titulaire d'un ministère soit membre de la Chambre des Communes, afin d'y défendre ses crédits et d'y justifier ses actes. Il est cependant admis que, pour une courte période, un ministre ne soit pas tenu de siéger à la Chambre des Communes. L'histoire politique des dernières années rappelle le nom de quelques honorables qui n'ont jamais siégé à la Chambre des Communes, par exemple l'honorable Lucien Gendron, entré dans le ministère Bennett à la veille de l'élection 1935, l'honorable MacNaughton qui occupa durant quelques mois le ministère de la Défense nationale après la démission de l'honorable Ralston en 1944. M. Diefenbaker peut donc s'autoriser de nombreux précédents pour introduire dans son ministère une couple d'hommes forts pour représenter la province de Québec d'ici la tenue d'une élection générale.

•

Pierre Vigeant rappelait l'autre jour les erreurs commises par M. Bennett vis-à-vis de la province de Québec. Il notait avec justesse que, chaque fois que le gouvernement Bennett faisait pour les Canadiens français un peu moins que le précédent, les libéraux criaient à l'ostracisme et à la persécution.

M. Diefenbaker est encore plus mal placé que M. Bennett, parce qu'il succède à un premier ministre canadien-français. Il est indéniable que M. Saint-Laurent a fait beaucoup, depuis qu'il est à Ottawa, pour la promotion des nôtres dans le haut fonctionnarisme. On ne peut l'accuser de favoritisme, puisqu'il n'a fait que corriger partiellement des injustices criantes. Mais enfin tout le monde admet que la situation des Canadiens français à Ottawa est moins précaire aujourd'hui qu'elle l'était en 1948.

Or si M. Diefenbaker donne l'impression, dès la constitution de son ministère, qu'il ne tient pas un compte suffisant de l'élément français, il amoindrit ses chances de succès électoral dans la province de Québec. On peut même affirmer qu'étant donné l'attachement traditionnel des Canadiens français pour le parti libéral et la prévention qu'ils nourrissent à l'endroit du parti conservateur, M. Diefenbaker devra en faire un petit peu plus que M. Saint-Laurent; s'il en fait un petit peu moins, le public lui en tiendra rigueur.

On ne peut nier que M. Saint-Laurent, par sa façon de passer aisément d'une langue à l'autre, par certaines déclarations courageuses qu'il fit en plusieurs circonstances, est responsable pour la meilleure compréhension qui existe entre les deux races au pays. Il faudra que M. Diefenbaker s'emploie à continuer cette oeuvre. S'il crée le sentiment, fondé ou fictif, que Québec, parce qu'il n'a donné que huit députés aux conservateurs, doit être mis en quarantaine, nous retournerons à vingt-cinq ans en arrière, alors que la simple nomination d'un inspecteur des douanes unilingue à Montréal soulevait une tempête de protestations et incitait un groupe d'étudiants de l'Université de Montréal à aller rencontrer les trois ministres canadiens-français à la gare Bonaventure avec l'idée de leur donner la fessée.

Gérard FILION

Lettre de Rome

Une entrevue avec le cardinal Wyszynski

De notre correspondant romain Georges HUBER

Le cardinal Etienne Wyszynski, primat de Pologne, a obstinément refusé toute interview aux journalistes qui ont tenté de l'approcher durant son séjour romain. Il a refusé, malgré toutes les pressions et tous les stratagèmes: n'a-t-on pas vu un jour des journalistes pousser le zèle professionnel jusqu'à essayer d'entrer par les fenêtres de la résidence du cardinal, la maison des Soeurs polonaises de la Ste Famille de Via Macchiavelli?

S'il a refusé à la presse des déclarations sur les rapports de l'Eglise et de l'Etat — et Dieu sait quel usage certains auraient fait de ses paroles et de ses silences, en deça et au delà du rideau de fer : — il n'a pas refusé d'exposer publiquement, lors de la prise de possession de son titre (ou église) cardinalice, ses vues sur les luttes des catholiques polonais et sur les rapports de son Pays avec le Saint-Siège.

Un lien spirituel de plus.

Parlant en italien, le cardinal primat de Pologne déclara qu'en venant à Rome il avait emporté avec lui une copie fidèle de l'icone miraculeuse de Marie, Reine de la Pologne, de Jasna Cora, et qu'il l'avait offerte au Saint-Père, en signe de l'union de la Pologne avec le Saint-Siège. "En réponse à ce don j'ai reçu du meilleur et du plus généreux des Pères, le Père de la chrétienté, la clémente Vierge du **Trastevere** comme titre cardinalice. C'est là un lien spirituel de plus entre la capitale du monde, Rome, et la fille très fidèle de l'Eglise, la Pologne, qui a toujours été, qui est encore et sera dans les siècles futurs "le rempart de la chrétienté".

Le primat dit sa joie de s'être vu assigner un titre cardinalice que des liens particuliers unissent à la Pologne, "toujours fidèle, toujours chrétienne, toujours m a r i a l e". Et il rappela à son auditoire une maxime figurant sur la tombe du cardinal Stanislas Hosius, prélat polonais mort en odeur de sainteté après avoir été une des lumières du Concile de Trente, et qui repose dans la basilique de **Santa Maria du Trastevere** : "Celui-là n'est pas catholique, qui en matière de foi s'écarte de Rome".

Une demande du cardinal

Comme il avait fait durant les arrêts de son voyage de la frontière autrichienne à Rome, au début de mai, en répondant aux fidèles venus lui présenter leurs hommages, le cardinal Wyszynski demanda des prières en prenant congé des paroissiens de **Santa Maria in Trastevere** : "Vos ferventes prières, je les demande pour ma chère et tourmentée patrie, toujours fidèle, toujours chrétienne, toujours mariale, pour que le Seigneur, par l'intercession de la Vierge Marie, **Salus populi romani** et **Regina Poloniae,** récompense tant de douleurs et tant de larmes, et fasse se lever bientôt l'aurore de la paix des enfants de Dieu. Savez-vous qui triomphe aujourd'hui en Pologne ? C'est la Vierge auxiliatrice, Reine du monde et Reine de la Pologne. Son intercession sera d'autant plus grande et plus puissante, que seront plus unies nos prières, ici au **Trastevere,** et là, en Pologne, à **Jasna Cora**".

Des déclarations publiques du cardinal Wyszynski à Rome ne perce pas la moindre intention de faire des concessions en matière de foi: la Pologne entend bien demeurer "toujours fidèle, toujours chrétienne, toujours mariale". En revanche, le prélat affirme bien haut que ce sont les prières des fidèles, en Pologne et à l'étranger, qui, par l'intercession de Marie, valent aux catholiques polonais la grâce de persévérer dans leur foi.

La Cardinal me reçoit.

Les paroles que vient de me dire le cardinal Wyszynski rendent le même hommage à la puissance mystérieuse de la foi. En vérité, je n'avais jamais espéré un entretien avec le primat de Pologne, et si j'ai pu, ce matin, assister à sa Messe et causer ensuite avec lui, je le dois à la délicatesse d'une personne qui me sait lié avec un ami du cardinal Wyszynski.

Le cardinal célébra sa Messe dans la chapelle des religieuses polonaises de **Via Macchiavelli.** Droit et souple, il dégage une impression de force et de douceur. Vous vous sentez en présence d'une puissante personnalité. Bien que sa journée s'annonçât chargée, il dit sa Messe avec un recueillement frappant : on sentait bien, à le voir, que la grande affaire pour lui était le culte à rendre à la majesté de Dieu. Tout le reste passait au second plan.

Mon entrevue avec le cardinal eut lieu dans un salon. Si vous êtes émus en approchant un prince de l'Eglise qui a payé de trois ans de captivité son attachement au Saint-Siège, vous vous sentez à l'aise en le voyant vous tendre la main et, surtout, en voyant ses yeux — des yeux d'un bleu tendre — rayonnant de bonté et de douceur. Il me parla d'abord de notre commun ami. Puis faisant allusion à la situation religieuse de son pays le cardinal Wyszynski fit un pas vers moi, me mit la main droite sur l'épaule, et, inclinant la tête comme pour me livrer un secret, il me dit d'une voix lente, en martelant chaque parole : **Haec est victoria, quae vincit mundum, fides nostra** (1). Et, après une pause, il ajouta avec une douceur infinie dans la voix: **Per Virginem Mariam** (2).

C'était tout. L'entrevue s'achéva sur cette splendide maxime biblique embaumée d'une invocation mariale. Je m'agenouillai joyeux pour baiser l'anneau pastoral du cardinal primat de Pologne, trop heureux de m'incliner devant un Confesseur du Christ et d'entendre des paroles qui, en une fulgurante citation biblique, révélaient le secret de la résistance spirituelle des catholiques de Pologne.

Georges HUBER.

(1) Telle est la victoire qui a triomphé du monde : notre foi. . . .
(2) par la Vierge Marie.

STATIONNEMENT

DesMarais : "On met les billets sur les vitrines à c't'heure"

Lettres au "Devoir"

Les programmes d'été à Radio-Canada

Monsieur Gérard Filion,
Directeur,
Le Devoir.

Cher monsieur,

On a pu imaginer que les résultats des récentes élections fédérales avaient entraîné l'élimination de quelques programmes de télévision prévus pour l'été, comme votre journal l'affirmait hier, en page 8.

Je puis vous assurer que la mesure prise par Radio-Canada est absolument indépendante des résultats des récentes élections fédérales. La décision d'éliminer certains projets d'été et de réduire certains budgets prévus est venue simplement de l'examen complet des projets soumis en regard du budget général établi dès le début de l'année fiscale. Cette revue de la situation se fait périodiquement.

Il y a quelques mois, comme c'est l'habitude, les responsables des émissions ont soumis divers projets à la direction. Il leur fallait cependant établir le budget de chacune des émissions et c'est au moment de la présentation de ces budgets que la direction a constaté qu'il devenait impossible de réaliser tous les projets. On décida en particulier d'éliminer les émissions d'une demi-heure prévues pour 5 heures, car c'est là une période d'écoute peu favorable pendant l'été.

La direction de la télévision encourage toujours la présentation de nouveaux projets, mais elle ne peut promettre de les réaliser tous. Elle se réjouit donc que les responsables des émissions se soient montrés ambitieux, même s'il lui a fallu, à regret, en décevoir quelques-uns.

Je vous prie d'agréer, cher monsieur le directeur, l'expression de mes sentiments distingués.

André OUIMET,
Directeur de la télévision,
Montréal.

Le prix du lait

Monsieur le directeur,

Depuis quelques semaines on parle de l'augmentation du prix de la pinte de lait d'un sou. Avant longtemps celui-ci se vendra vingt-cinq cents la pinte. C'est un non-sens. Nous admettons que le lait est un breuvage qui ne saurait être remplacé dans la nutrition des enfants, mais ce n'est pas de l'or liquide.

A date aucun consommateur n'a protesté. Plusieurs cependant trouvent que le cas en vaut la peine et doit être dénoncé avec énergie par les autorités gouvernementales provinciales auprès des responsables de notre industrie laitière.

Le cultivateur ou le propriétaire de troupeaux de bêtes à cornes qui vend son lait aux laiteries, ne reçoit pour celui-ci environ trente-deux cents le gallon, ce qui revient à huit cents la pinte. Si l'on songe à ce que coûte aux propriétaires de troupeaux la nourriture donnée aux bêtes, particulièrement les moulées qui sont hors de prix, on en vient à la conclusion que pour la somme de travail que le producteur déploie, sans compter la main-d'oeuvre qu'il doit payer, souvent le coût du transport, eh bien, son lait il le donne presque à l'intermédiaire, M. le propriétaire de laiterie.

Le producteur travaille pratiquement pour rien, le consommateur paie le plus cher possible et l'intermédiaire qui n'a qu'à manipuler un "produit tout cuit", nous espérons qu'en le pasteurisant ou en l'homogénéisant il n'y ajoute ni eau, ni chaux, garde le plus gros bénéfice.

Il y a déjà plusieurs années, évoquant les plus belles raisons pour assurer la santé publique, on a décidé que le lait devait être traité avant d'être livré aux consommateurs. Etait-ce bien le but que l'on voulait atteindre ou si c'était tout simplement pour favoriser quelques grands génies, incapables de traire une vache, dans leur préscience envisageaient sauver l'humanité tout en bourrant leurs poches ? Mes confrères dans le métier se le demandent encore.

Pour assurer une meilleure santé, c'est ce qu'on alléguait. Depuis ce temps, je ne sais pas si c'est la médecine qui a tellement progressé en découvrant de nouvelles maladies, mais une chose est certaine, c'est que depuis que nos enfants boivent le lait pasteurisé, les maladies ne sont pas en régression et d'autres nouvelles se sont déclarées.

On voudrait que tout le monde boive du lait et par ailleurs on s'efforce de trouver toutes sortes de raisons pour majorer le prix. Qu'on le veuille ou non, une crise s'annonce, peut-être pas aussi pénible que celle des années 1930-1935, mais elle viendra quand même. Aussi, que le chômage sera plus accentué, qu'il n'y aura moins de payeurs de taxes, que toute notre économie s'en ressentira, les propriétaires de laiteries comme bien d'autres seront forcés de baisser leurs prix qu'ils avaient haussés sur un produit absolument nécessaire de manière irraisonnable.

Bien à vous, comptant sur votre collaboration pour porter à l'attention des consommateurs cette question importante.

Un lecteur de votre journal qui dit la vérité

La Faculté des Arts de l'Université de Montréal s'achemine-t-elle vers la dictature

Monsieur le directeur,

Je me permets d'attirer votre attention sur une tendance prononcée de la Faculté des Arts de l'Université de Montréal, vers la dictature.

Mon neveu qui fait son cours classique en cours privés a été averti et plusieurs de ses confrères sont dans le même cas, par un Monsieur Paradis de la Faculté, qu'il aurait l'année prochaine, à retourner dans un collège sous peine de voir son bac fortement compromis; on est allé même jusqu'à désigner le collège où ils devraient aller.

Ce M. Paradis est-il le porte-parole des autorités de cette Faculté ou s'il parle en son propre nom? Si c'est en son nom propre, je me permets de lui rappeler que l'éducation appartient d'abord aux parents et qu'il devrait reviser ses notions de philosophie et de pédagogie; s'il parle au nom de l'autorité, alors faudra-t-il recommencer la lutte que nos compatriotes ont soutenue en Ontario contre le règlement 17 et cela dans notre propre province? Nous n'avons déjà pas trop de félicitations à offrir aux membres de cette Faculté pour l'orientation qu'elle donne à notre enseignement classique, vers la spécialisation à outrance, en sacrifiant la formation générale, sans avoir à rappeler à ces abbés, les principes d'éducation qu'ils nous ont enseignés en philosophie lorsque nous étions leurs élèves; c'est peut-être ce qui explique qu'on se serve d'un laïc pour ce petit travail qui sent la dictature.

Veuillez me croire, M. Filion,
Votre dévoué,

Jacques BEAUCHAMP,
Montréal

Le "décrochage" jordanien

L'opération de décrochage conduite par le roi Hussein de Jordanie se développe avec une remarquable régularité. L'expulsion de l'attaché militaire et du consul général d'Egypte en marque une nouvelle étape.

Lorsque le jeune souverain entreprit il y a six semaines de dégager son pays de l'emprise du Caire il se garda bien de heurter de front le mouvement nationaliste, dont le colonel Nasser s'est fait le champion et le garant du dogme. Les partisans du "neutralisme positif" en même temps que les militants de la fusion syro-jordanienne furent appréhendés en masse, mais toujours sous l'étiquette d' "agents sionistes ou communistes".

La Voix des Arabes est brouillée sur ondes moyennes, l'entrée des journaux égyptiens prohibée, les publications de la propagande égyptienne ont été détruites sur toute l'étendue du territoire. Mais jusqu'ici les autorités d'Amman ont chaque fois affirmé leur indéfectible attachement à la cause que défend l'Egypte; toutes les attaques dirigées contre cette dernière avaient lieu par des voies détournées.

Abstention diplomatique

La tactique du souverain hachemite était en fait de contraindre Le Caire à prendre l'initiative de la rupture. C'est ainsi que lorsque les rois d'Irak et d'Arabie, réunis à Bagdad, invitèrent ostensiblement le roi Hussein à se joindre à leurs conciliabules le monarque jordanien préféra s'abstenir.

Ses raisons étaient simples. Depuis le début de l'année, cédant à la pression conjuguée de l'opinion jordanienne et des gouvernements du Caire et de Damas, la Jordanie a mis fin au traité qui la liait à la Grande-Bretagne. Pour compenser l'arrêt des subventions versées par Londres les dirigeants du Caire, de Damas et de Ryad s'engagèrent à payer chaque année une somme correspondante au Trésor jordanien.

L'Egypte et la Syrie — ce n'est un secret pour personne—comptaient surtout sur les libéralités du roi Séoud d'Arabie pour régler cette dette d'honneur. A l'époque le souverain séoudien était encore — au moins officiellement — un solide défenseur du "neutralisme positif", et les redevances que lui versait l'A.R.A.M.C.O. servaient en grande partie à financer l'effort de la propagande égyptienne à l'est de Suez.

La situation changea dès lors que Séoud, redoutant les progrès du communisme et des agitateurs dans son propre pays, se rallia officiellement au camp américain, se transformant même en missionnaire de la doctrine Eisenhower. Non seulement les fonds séoudiens cessèrent d'alimenter la propagande neutraliste, mais en de nombreux cas ils vinrent consolider les efforts du camp adverse.

Dilemme pour Nasser

Seul des trois gouvernements signataires le royaume d'Arabie remplit ses obligations à l'égard d'Amman. Ni l'Egypte ni la Syrie n'ont, semble-t-il, l'intention ni même la possibilité de payer la contribution promise. En évitant de prendre part à des conversations désapprouvées par le gouvernement du Caire le roi de Jordanie était en droit d'exiger de ce dernier la réalisation de l'engagement contracté en janvier ou d'adopter en cas de carence une autre politique.

C'est la voie qu'a suivie le roi. Sommant l'Egypte de s'exécuter, il n'a obtenu jusqu'ici que de vagues promesses conditionnelles. En direction de Damas, apparemment insolvable, il a réussi à obtenir, à défaut de paiement, le retrait des troupes syriennes stationnées en territoire jordanien.

Les autorités égyptiennes ont jusqu'au 1er juillet pour définir leur attitude. L'échéance jordanienne pose pour eux un embarrassant dilemme : refuser les fonds promis c'est fournir à Amman une excellente occasion de rechercher des appuis ailleurs : les accorder, en revanche, ferait bénéficier la politique intérieure menée par les autorités jordaniennes d'une sorte de caution.

A première vue, la position du roi de Jordanie et de ses alliés sur les trônes de Bagdad et de Ryad est forte. Leur faiblesse, c'est d'être à tout moment exposés aux balles des tueurs. C'est sans doute pourquoi le gouvernement d'Amman a préféré réduire les risques en demandant le rappel de diplomates qui disposaient d'une influence directe sur les milieux les plus dangereux du pays.

Blocs-Notes

Les sièges vides au Sénat

Notre Chambre haute canadienne, le Sénat, se compose de 102 membres assez arbitrairement répartis entre les provinces en vertu de l'Acte de l'Amérique britannique du Nord et de ses divers amendements. Le Sénat compte aujourd'hui 79 libéraux, 5 conservateurs et 2 indépendants nommés par M. Saint-Laurent. C'est dire que le nombre des vacances s'élève à 16 dont 5 pour la province de Québec.

Le seul fait de ces 16 sièges vides suffit à établir que les libéraux étaient absolument certains de la victoire à l'élection du 10 juin. Autrefois, un gouvernement ne manquait jamais de remplir tous les sièges au Sénat à la veille d'une consultation populaire. C'était une façon d'assurer l'avenir des vétérans du parti et de constituer une majorité à la Chambre haute pour bien des années à venir.

M. Saint-Laurent a changé cette pratique. Au lieu de distribuer les récompenses à la veille d'une élection générale, il le faisait après la victoire. Cela pouvait avoir pour effet de stimuler le zèle des aspirants et de conserver certains sièges où le député sortant et futur sénateur jouissait d'une popularité personnelle et d'une clientèle considérable. Le système avait du bon en autant que le gouvernement était assuré de conserver le pouvoir.

Bien des libéraux doivent être inconsolables en songeant que 16 beaux sièges au Sénat leur ont ainsi échappé. Il aurait été indécent pour le gouvernement Saint-Laurent de faire ces nominations après avoir perdu la majorité à la Chambre. M. Diefenbaker sera assez mal placé lui aussi pour faire des nominations massives au Sénat puisqu'il ne pourra gouverner qu'avec la bienveillance et le vote des partis minoritaires. A moins de partager ces sièges avec les socialistes et les créditistes qui n'ont jamais été représentés à la Chambre haute.

Il est plus probable que les nominations au Sénat attendront jusqu'après la prochaine élection générale et l'établissement d'un gouvernement stable. Dans ce cas, les libéraux pourraient espérer rescaper les 16 sièges qu'ils ont risqués et peut-être perdus.

Pour le Sénat lui-même, ces 16 vacances peuvent être une planche de salut. Elles permettraient aux conservateurs, au cas d'une victoire définitive, de s'assurer d'un seul coup d'une représentation appréciable à la Chambre haute, soit 21 sur 102. S'il avait fallu que les 5 sénateurs conservateurs survivants d'une autre époque se fussent trouvés devant un bloc libéral de 95, le gouvernement Diefenbaker aurait sûrement entrepris une réforme radicale du Sénat.

Le prochain gouverneur général

Le terme d'office du gouverneur général, le représentant de la reine au Canada, doit expirer dans quelques mois. Le gouverneur général actuel, M. Vincent Massey, est le premier Canadien à occuper le poste.

Lorsque le gouvernement St-Laurent a créé le précédent en 1952, la nomination a été assez mal accueillie par les conservateurs. M. Drew et les parlementaires du parti n'ont pas osé poser en principe qu'un citoyen canadien ne devait pas être choisi comme représentant du souverain, mais ils ont critiqué la façon dont le gouvernement avait procédé. Ils ont nettement donné l'impression qu'ils n'étaient pas satisfaits de la nomination d'un Canadien. Les journaux conservateurs ont publié de nombreux articles pour démontrer qu'il était préférable de choisir le représentant du souverain en Angleterre.

Cette réaction impérialiste fut si vive que M. Saint-Laurent a depuis lors mis la pédale douce sur les mesures autonomistes. On sait qu'il avait débuté comme chef du gouvernement en abolissant les appels au Conseil privé, en rapatriant au moins partiellement la constitution.

On pouvait donc craindre que les conservateurs ne soient tentés d'annuler en partie le précédent posé par le gouvernement Saint-Laurent et d'en revenir à la pratique traditionnelle d'un gouverneur général anglais. Les rumeurs qui circulent depuis la victoire de M. Diefenbaker sont plutôt rassurantes sur ce point.

C'est ainsi que l'on parle de M. George Drew comme prochain gouverneur général. Il ne fait pas de doute que l'ancien chef du parti conservateur remplirait avec tact et dignité ce poste qui équivaut pratiquement à celui de chef de l'Etat canadien. Et Mme Drew serait une châtelaine accomplie à Rideau-Hall.

Les conservateurs seraient ainsi tiraillés entre leurs sentiments impérialistes et le souci d'installer des amis à tous les postes de commande. Il faut comprendre que les conservateurs jeûnent depuis plus de vingt ans. Ils voient les libéraux accaparer les postes attrayants de lieutenants-gouverneurs de province, de sénateurs et de juges. Nombreux sont les conservateurs militants qui sont morts sans avoir pu obtenir le poste qu'ils convoitaient. Pourquoi n'attribueraient-ils pas aujourd'hui à l'un des leurs le plus haut de tous les postes qui relèvent du gouvernement?

P. V.

L'ACTUALITÉ

Frictions diplomatiques

La diplomatie a toujours été un art difficile, mais c'est plus évident peut-être à une époque où les négociations se déroulent officiellement au grand jour, tout en se poursuivant avec discrétion dans les coulisses, et alors que dans la guerre froide les notes diplomatiques deviennent des armes psychologiques.

Bien plus, les Soviets depuis quelques décennies ont adopté la méthode fort discutable d'élever les espions au rang de diplomates. Les ambassades et consulats sont des sources de renseignements, mais il arrive aujourd'hui que toutes les sortes d'informations s'y mêlent, l'immunité et l'extraterritorialité protégeant un personnel très nombreux et couvrant toutes sortes de marchandises.

Cela conduit à des représailles. Les Etats-Unis et les pays soviétiques expulsent réciproquement des agents diplomatiques de divers rangs, et l'O.N.U. a parfois du mal à protéger son autonomie contre la surveillance souvent justifiée de Washington sur les délégués à l'organisation mondiale.

Dans la partie serrée qui se joue entre la Jordanie et l'Egypte, la diplomatie devient une arme d'agitation et de sabotage. Les deux gouvernements rivalisent officiellement d'amabilités, mais chacun manoeuvre pour placer l'autre en mauvaise posture. Amman demande au Caire les subsides promis pour compenser les anciennes libéralités anglaises; Nasser n'a pas d'argent et sait bien que ses cadeaux seraient utilisés contre lui; et s'il refuse il ouvre davantage la porte de la Jordanie aux libéralités de Washington qui passent par l'Arabie.

Or voici que dans cette région tourmentée du Proche-Orient, la diplomatie prend la couleur des Mille et une Nuits: le gouvernement jordanien craint que la délégation égyptienne prépare l'assassinat du roi Hussein et il congédie ces diplomates sans toutefois rompre les relations diplomatiques; nuance assez subtile.

Ces cas exceptionnels confirment à leur manière le progrès des moeurs diplomatiques, car il fut un temps où le métier d'ambassadeur était assez dangereux. En remontant d'un millénaire, on trouve en 958, le cas du moine lorrain Jean de Gorze, envoyé par Otton Ier auprès du calife de Cordoue, et qui fut gardé en captivité durant trois ans avant d'être admis à voir le calife.

D'autres ambassadeurs furent gardés en otage; certains furent tout bonnement emprisonnés, comme un envoyé du duc de Pologne auprès du duc de Bohême, en 1014. En 1157, les envoyés du Pape auprès de Frédéric Barberousse à la Diète de Besançon, faillirent être assassinés par le comte de Bavière.

Contre l'espionnage, on peut citer une méthode ingénieuse pratiquée à Byzance, en 968, à l'égard d'un ambassadeur de l'Empereur d'Occident. Pour dissuader les gens de lui rendre visite, on logea des lions de la ménagerie impériale dans la maison où il habitait!

En tenant compte du fait que les missions diplomatiques se sont multipliées dans le monde depuis les deux Grandes Guerres, on peut dire que les représentants des pays sont assez bien protégés et que l'immunité est respectée. Toutefois, certains incidents permettent de se demander si le monde n'est pas en train de retourner lentement aux moeurs diplomatiques du Xe siècle.

ALBIN

A Jacques-Cartier : un conseiller de Rémillard remet sa démission
Renvoi d'un policier

Un détective de la police de Jacques-Cartier, M. Jacques Gouin, a été congédié de son emploi et un échevin, M. Migneault, a remis sa démission. Tels sont les faits marquants du dernier conseil municipal de Jacques-Cartier tenu hier sonr devant une salle comble.

Le nouveau maire de Jacques-Cartier, M. J.-L. Chamberland, et son nouveau conseil municipal n'ont donc pas tardé à commencer le nettoyage qui s'imposait dans cette municipalité de la rive sud, qui jouit depuis trop longtemps d'une réputation fort peu enviable.

Procédant avec méthode et surtout dans un département essentiel, le conseil municipal vient de proposer à la Commission municipale du Québec la démission du détective Jacques Gouin, à l'emploi de la ville depuis près de trois ans.

C'est à la suite d'une violente sortie de l'échevin André Camaraire, lors de la dernière assemblée du conseil, que le chef de police Edouard Lefebvre avait commencé une enquête au sein de de la police.

"La population de Jacques-Cartier est fatiguée de toujours subir les sévices de quelques personnes indésirables dans cette municipalité", affirmait avec force M. Camaraire. "Je sais que plusieurs constables travaillent pour ces individus. Il est temps que les honnêtes citoyens soient enfin protégés comme il le faut. C'est pourquoi je demande qu'une enquête des plus sérieuses soit menée dès aujourd'hui pour punir les coupables. Il ne faut pas que la réputation de nos policiers soit atteinte par le peu de conscience professionnelle de certains de leurs confrères."

Le détective Jacques Gouin est d'ailleurs assez connu de nos lecturs. C'est cet homme qui, avec le concours de fiers-à-bras à la solde de Rémillard, arrêta, dans la semaine précédant l'élection du 1er juin, quatre jeunes jocistes.

C'est au cours de l'assemblée régulière du conseil municipal tenue hier soir que cette décision a été rendue publique.

On nous a affirmé d'autre part que l'enquête est loin d'être terminée et que l'on se propose de pousser plus à fond le premier rapport du chef Lefebvre. Ceci sous-entendrait sans doute que la question n'est pas encore entièrement réglée pour les policiers de Jacques-Cartier.

Démission de l'échevin R. Migneault

Une autre surprise a été enregistrée au cours de cette assemblée. L'échevin du quartier no 5, M. Roland Migneault, a en effet fait parvenir au conseil une lettre par laquelle il remettait sa démission. Aucune raison n'accompagne cette démission. Des bruits courent cependant que M. Migneault, appuyé par Léo Rémillard, na'urait pas rempli toutes les conditions habilitant à l'échevinage. L'élection de M. Migneault était d'ailleurs sujette à contestation. Un recomptage avait eu lieu dernièrement et le juge Gérard Trudel avait proclamé M. Migneault régulièrement élu.

La démission de M. Migneault reste sujette à l'approbation de la Commission municipale du Québec, mais tout indique qu'elle sera rapidement acceptée. Dans les huit jours qui suivront l'acceptatoin de cette démission, le maire Chamberland devra préciser la date d'une nouvelle élection dans le quartier no 5; le délai fixé par la loi à la tenue de nouvelles élections est de trente jours.

Tout indique donc que Jacques-Cartier connaîtra d'ici la fin du mois de juillet d'autres élections qui se dérouleront sans aucun doute dans le calme. Ce sera du moins une épreuve de force pour le nouveau maire, M. J.-L. Chamberland et son conseil municipal.

Pour des manuels uniformes dans les écoles du Québec

GRANBY (PC) — M. Gérard Matteau, le secrétaire de la Fédération des Commissions scolaires du Québec, a déclaré hier que les groupements intéressés devraient insister pour qu'on adopte des manuels uniformes dans toutes les écoles de langue française du Québec.

Chaque commission d'écoles catholiques est actuellement autorisée à choisir dans une liste approuvée par le Département de l'Instruction publique les manuels qui seront employés dans ses écoles de langue française.

Cela résulte, dit M. Matteau, en une grande diversité de manuels et en de fréquents changements qui coûtent inutilement de l'argent aux parents.

M. Matteau a fait ces observations au cours d'une causerie prononcée devant des membres des Chambres de Commerce du Richelieu et de la Yamaska réunis en assemblée régionale.

Ces chambres ont ensuite adopté une résolution en faveur de l'uniformité des manuels dans les écoles de la province.

Can. Malartic G. Mines

Toronto — Le revenu net de Canadian Malartic Gold Mines Ltd. est estimé à $17,150 pour le trimestre terminé le 31 mars, comparé à $64,084 pour la période correspondante de l'an dernier.

La production a diminué de $409,671 à $365,847, la mine ayant traité 116,150 tonnes de minerai, contre 118,551 tonnes il y a un an. La subvention a été augmentée de $35,372 à $52,220.

LE "PROJET DOZOIS" DANS BORDEAUX

Protestation de plus de trois cents propriétaires

Près de 300 propriétaires du district no 11, dans Bordeaux, ont publiquement protesté, hier soir, contre une décision de la Commission d'urbanisme qui tend à établir, un nouveau "projet Dozois" dans cette zone de maisons unifamiliales.

L'assemblée, toute spontanée, tenue à la Caisse Populaire de Bordeaux, fait écho à une déclaration du conseiller M. Sigouin auprès de M. Lucien Hétu, directeur des Services municipaux à l'effet qu'il avait l'impression qu'il représentait, avec le conseiller M. Saulnier, l'opinion de la majorité des résidants de Bordeaux en s'objectant à ce changement de zonage.

La Commission d'urbanisme a en effet accepté une modification du zonage de la rue Elie-Blanchard, aux environs de la rue Pasteur, pour y permettre la construction de maisons de rapport à six étages.

A l'assemblée d'hier soir, on a décidé de diviser le secteur et d'organiser la signature d'une pétition en vue d'obtenir une revision de cette modification de zonage.

C'est la deuxième tentative des propriétaires du secteur à cet effet. Quelques-uns des plus influents avaient adressé un télégramme de protestation à MM. Drapeau et DesMarais qui est demeuré sans réponse.

Les motifs généralement évoqués par tous les propriétaires correspondent à la déclaration de M. Sigouin: "Ce secteur, dans l'ensemble, est zoné pour des maisons unifamiliales. On peut donc imaginer la réaction des petits porpriétaires qui ont construit leurs maisons dans ce secteur avec l'assurance que l'espect du voisinage ne serait pas "sabordé à la première occasion pour favoriser la spéculation".

FÊTE DU DOMINION
LE LUNDI 1 JUILLET

Pour mieux servir le public à l'occasion de cette fête, des changements seront effectués aux horaires sur les parcours suivants:—

MONTRÉAL-VAUDREUIL-RIGAUD (service suburbain)
MONTRÉAL ET LES LAURENTIDES
SHERBROOKE-MONTRÉAL
OTTAWA-MONTRÉAL

Pour renseignements consultez les horaires ou les agents.

Pacifique Canadien

Double refus de l'Alliance
Mise au point de M. Nault

"L'Alliance des Professeurs refuse de recevoir le comité de regroupement et n'assistera pas à l'assemblée de ce soir".

Voilà ce qu'à déclaré, hier soir, M. Léo Guindon président de ce syndicat.

"Après une longue étude a-t-il précisé et un long examen de la dernière assemblée, de même que des décisions prises et particulièrement, celle de renverser par une assemblée de 300 membres un vote de referendum, l'Alliance a décidé:

D'abord de ne pas recevoir le comité Nault. (Le comité Nault devait rencontrer l'Exécutif de l'Alliance hier soir).

Ensuite, de ne pas être présente à la réunion de mercredi soir".

Et M. Guindon a émis les motifs suivants:

1 — On n'a pas suffisamment attaché d'importance au referendum.

2 — Il y a un manque de sérieux et un manque de buts précis de ces réunions, ce à quoi des professeurs ne peuvent pas souscrire.

3 — Les décisions qui peuvent y être prises sont inutiles et ne mèneront à rien. Cela, parce que l'un ou l'autre syndicat peut en tout temps, les refuser.

4 — Le moment est inopportun, vu la période des examens, de surveillance et de corrections. Il est donc impossible pour quelque groupe que ce soit de réunir un nombre suffisant de professeurs pour représenter une majorité absolue.

5 — L'Alliance a toujours été pour le regroupement et est prête à discuter comme à y travailler dans une atmosphère de sérieux, d'impartialité et de dignité professionnelle et syndicale".

Mise au point de M. Aimé Nault

Faisant écho à certaines déclarations de M. Léo Guindon, président de L'Alliance des Professeurs, sur la question du regroupement des professeurs, du referendum organisé à cet effet et du comité formé pour cette fin, M. Aimé Nault, président du comité de regroupement a tenu à faire certaines mises au point.

M. Guindon avait déclaré que "dans un referendum où l'Alliance n'a eu absolument rien à faire et auquel la plupart des membres de l'Alliance n'ont point participé, 70% des votes acceptés par les scrutateurs favorisaient l'adhésion à l'Alliance."

M. Nault a tenu à préciser ceci: "Seulement 184 professeurs ont déclaré accepter l'Alliance avec l'Exécutif actuel, alors que 40% favorisaient un regroupement au sein de l'Alliance tout en exigeant des élections immédiates. 41 autres favorisaient l'Alliance sans précision quant à l'Exécutif actuel. Au total, 629 sur 1,275 bulletins environ **50% (et non 70%)** favorisaient un regroupement au sein de l'Alliance avec ou sans condition. Selon certains, il serait possible d'interpréter les résultats en disant que 85% des votants refusaient l'Alliance avec son Exécutif actuel.

Par ailleurs, 325 bulletins, ou environ 25%, favorisaient un regroupement au sein de l'AECM dont les élections, exigées ou non par les votants, doivent avoir lieu au début de l'année scolaire."

Environ 20% des bulletins ne favorisaient ni l'un ni l'autre des deux syndicats. Il est important de se rappeler que près de 80% des votants se déclarent prêts à mettre de côté leur préférence pour permettre un regroupement efficace des bonnes volontés en suivant une majorité décisive."

Sur la question du referendum, M. Guindon avait déploré qu'il ait été tenu avant l'assemblée conjointe des exécutifs. Ce à quoi M. Nault répond: "Les deux syndicats ont déclaré **que la nature des informations ou des révélations faites à cette assemblée pouvait changer sensiblement l'opinion des professeurs.** Le comité est entièrement d'accord et c'est pourquoi il ne considère point les "résultats" du referendum comme une décision finale."

Toujours sur la question du referendum, M. Brault a ajouté: "Il ne suffit pas, **en saine démocratie,** qu'une majorité se prononce, encore faut-il qu'elle soit **éclairée:** c'était le but de l'Assemblée de vendredi, ce sera le but de celle de ce soir. Les résultats du referendum lui-même ne sont certes pas concluants; une opinion éclairée pourrait les modifier radicalement dans un sens comme dans l'autre."

"C'était précisément le désir de l'assemblée du 28 mai d'organiser le referendum sans la collaboration des deux syndicats: pourquoi nous le reprocher?

Il est faux de prétendre que j'ai affirmé que "l'A.E.C.M. avait rejeté le referendum". Voici, les termes exacts de ma déclaration de vendredi:

"Tout en déclarant inopportun la tenue du referendum avant cette rencontre (réunion conjointe), elle accepta la situation de fait et demanda de déléguer deux témoins au scrutin." — "C'était une façon pour elle de reconnaître officiellement nôtre sincérité et nos garanties d'impartialité".

L'Alliance, elle, s'est opposée totalement à la tenue du referendum **avant la réunion, ce qu'elle qualifiait "d'absolument illegique",** d'inconciliable. Aussi refusait-elle, pour ce motif principalement, de participer à la réunion conjointe. "Acceptée l'invitation de l'assemblée, ce serait reconnaitre implicitement le referendum", ce qu'elle ne voulait absolument pas: "Même si le referendum nous est favorable, on ne peut l'accepter".

L'Exécutif de l'Alliance était tellement opposé au referendum que le Comité a dû lui offrir de le supprimer, afin d'obtenir sa présence à l'assemblée de vendredi!

"La seule déception, de conclure M. Nault, des membres du comité en regard du referendum fut le nombre restreint de ceux qui y ont participe, ce qui en diminue la valeur; comme comité neutre, les résultats du referendum nous étaient indifférents. Nous le considérons toujours comme un critère précieux qui permet de juger de l'opinion des professeurs vis-à-vis des syndicats avant les événements."

"ELISABETH VISITE SON COUSIN FREDERIK"

Après son voyage triomphal à Paris, la reine Elisabeth vient de faire une visite officielle au royaume du Danemark, à Copenhague. C'est le roi Frédérik et son épouse, la reine Ingrid, qui les ont reçus, elle et Philip, au château historique de Christianborg, au sein d'une splendeur vraiment royale. Tous les détails de cette visite sont à lire dans **Jours de France** de cette semaine.

Dans ce même numéro : "QU'EST-CE QUE LA FRANC-MAÇONNERIE ?", " VIVIAN LEIGH FETE LES CINQUANTE ANS DE SON MARI, LAURENCE OLIVIER", "FESTIVAL DE 33 GRANDS FILMS A CANNES", "TOUS LES AVIONS DU MONDE AU XXIIe SALON DE L'AVIATION", "AU JOUR LE JOUR"... Nouvelles-éclair, dessins humoristiques, mots croisés, etc.

Achetez votre numéro de JOURS DE FRANCE chez votre marchand chaque mardi

Petit mot personnel pour les parents

"Vive les vacances... Plus de pénitences..."

Vous souvenez-vous d'avoir chanté ce refrain—ou quelque autre de semblable—le jour où l'école fermait ses portes pour tout l'été?

Très bientôt, les écoles vont fermer de nouveau. Et, comme la plupart des parents, vous avez dû promettre à vos enfants une récompense s'ils passaient les examens avec succès.

Eh bien! il y a un autre cadeau-surprise que vous pouvez donner à vos enfants pour les aider à réussir dans les années à venir. C'est un livret de banque de la B de M, conçu spécialement pour les jeunes. Donnez-leur-en un avec une belle petite somme inscrite à leur crédit et voyez comme leurs yeux vont briller en apercevant leur propre nom sur la couverture.

Et quel meilleur "présent de promotion" pourriez-vous donner à vos jeunes enfants que celui de l'économie? C'est un cadeau qui ira grandissant avec eux au cours des années.

Une petite visite à la succursale de la B de M de votre voisinage c'est tout ce qu'il faut pour donner à vos enfants ce "premier versement" sur le succès.

Présent de promotion...

qui les aidera à réussir dans les années qui viennent.
En toutes sortes d'occasions, vous trouverez que ces livrets de banque spéciaux de "MA BANQUE" sont un cadeau merveilleux pour les jeunes . . . à leur anniversaire de naissance, à Noël, pour reconnaître les efforts particuliers qu'ils font d'une manière ou d'une autre.

"MA BANQUE" B de M

BANQUE DE MONTRÉAL
La Première Banque au Canada

Il y a 63 SUCCURSALES de la B de M pour vous servir dans le district de MONTRÉAL

AU SERVICE DES CANADIENS DANS TOUTES LES SPHERES DE LA VIE DEPUIS 1817

CARTES PROFESSIONNELLES ET D'AFFAIRES

ASSURANCES

Horace Labrecque et Fils Ltée
Courtiers d'assurances
Nous invitons les communautés religieuses à se prévaloir de nos services particuliers.
1411, rue Crescent
Tél. MArquette 2371

BREVETS D'INVENTION

Manuel de l'Inventeur et formule de preuve d'invention 25¢ écrivez à ALBERT FOURNIER PROCUREUR de BREVETS d'INVENTION 934 St CATHERINE Est MONTRÉAL

Brevets d'Invention
Marion & Marion
MARQUES DE COMMERCE DESSINS DE FABRIQUE en tous pays
Raymond-A., Robic et Alfred Bastien
1510, rue Drummond, MONTREAL

DACTYLOGRAPHES

"Tout pour le bureau"
Dactylographes, machines à additionner, à écrire les chèques, filières, pupitres, armoires, chaises, etc.
Canada Dactylographe Inc.
44 o., rue St-Jacques, Montréal
Tél.: BE. 3491 R.-T. Armand

ESTIMATEUR

WILFRID FLEURY
ESTIMATEUR - APPRAISER
Propriétés urbaines et rurales
Expropriations et commerces
57 rue St-Jacques
PL. 8456 Rés.: OR. 4-6484

MEDECINS

Dr Maxime Brisebois
Electricité médicale - Rayons X
L.G.M.C. F.R.C.Sc.
De la Faculté de Médecine de Paris. Maladies générales endocriniennes, urinaires, digestives, circulatoires.
Bureau tous les jours de 10 h. à midi, 2 à 6, 7 à 8 h., excepté samedi de 10 h. à midi et de 2 à 4 h.
LA. 3-5252 816 Sherbrooke est

Dr. C. Melillo
gradué d'Europe
Maladies genito-urinaires, peau, sang, glandes. Désordres sexuels, nerveux, impotence, complexe d'infériorité, anxiété, dépression, bégalement, alcoolisme, ulcères, spasmes, circoncision, rhumatisme, obésité.
151 ouest Sherbrooke - HA. 0356

ASSURANCES

Compagnie d'Assurance sur la Vie "La Sauvegarde" MONTREAL

Petites annonces du "Devoir"

AUTO A VENDRE

UNE OFFRE FORMIDABLE
$2,275
pour Chevrolet '57 neuf, équipé, avec air conditionné, undercoating, prestone, signaux de direction, avec ou sans échange.
Gérard Desrosiers
tél. le jour: LA.1-2244
le soir: RA. 2-8025
1-7-57

CHALET A LOUER

Val David, chalet meublé confortablement, au mois ou saison. Tél. après 8 h. p.m. à LA. 2-2737. 20-6-57

COMMERCE A VENDRE

Epicerie-boucherie licenciée dans le nord de la ville, rue commerciale, bon chiffre d'affaires, grosse marge de profits, spécialité produits importés. S'adresser à 735 boul. Gouin est. 13-7-57

CAMP A LOUER

A St-Jovite, lac Maskinongé camp "Moulin Rouge", semaine, tout fourni, frigidaire, chaloupe, bois. 17-31 août et septembre. CR. 6-9653 après 6h. p.m. J.N.O.

CHAMBRE ET PENSION DEMANDEES

ERRATUM. — Dans l'annonce des 12-13-14 derniers, il s'est glissé une erreur dans le numéro de téléphone. Voici l'annonce exacte : Jeune homme d'affaires désireux d'apprendre le français demande chambre et pension dans famille canadienne-française. — CR. 1-6334. 21-6-57

EMPLOI DEMANDE

COMPTABLE à sa retraite, fera comptabilité, temps partiel. — DU. 1-2834. 20-6-57

HOMMES, FEMMES DEMANDES

Maison bien établie demande hommes ou femmes pour la représenter. Produits d'utilité courante. Avantages. Chance unique de posséder votre propre commerce sans capital. 7953 Lajeunesse de 7 à 9 h. p.m. 20-6-57

INSTITUTEURS DEMANDES

Instituteurs diplômés demandés. Années d'expérience reconnues. Ecole secondaire mixte de la 8e à la 12e année. S'adresser à Georges Messier, C.P. 1060, Malartic, Abitibi, Qué. 22-6-57

LOGEMENT DEMANDE

Famille de 4 personnes (pas d'enfants) demande logement de 5 pièces. Tél.: LA. 3-4132. J.N.O.

Transport-Camionnage

ROUSSILLE Transport. Déménagement ville, campagne et longue distance. Spécialité: pianos, poêles, réfrigérateurs. VE. 3766. J.N.O. T-3569. Montréal.

VACANCES POUR ENFANTS

A Belle-Rive, Lac Nominingue, Villa Notre-Dame-des-Flots, grève de sable, propreté, sécurité et confort. Réservation : RE. 8-7246. 22-6-57

PERSONNE RECHERCHEE

Généreuse récompense promise à Mlle Renée Cadorette ou à toute personne aidant à la retracer. CL. 5-3178. 26-6-57

PROPRIETE DE CAMPAGNE A VENDRE

Alburg, Lac Champlain, 50 milles de Montréal, plage privée, chalet meublé, 6 pièces, foyer, $6,000. Comptant $500. WE. 4870. 21-6-57

PROPRIETE A VENDRE

To a flower garden lover in suburban Chambly

Magnificent 250 feet Waterfrontage west side of River Richelieu. Directions — Drive through historic Fort Chambly, pass by the New Bridge in less than a minute, you're there. 3423 du Portage, just off Main Road. House. 3 bedrooms. Garage, basement. First fair offer accepted. Mr. J. Howe.

TARIF

Annonces classées
"Le Devoir" - BElair 3361
434 Notre-Dame est

(Commandes prises jusqu'à 4h. la veille de la publication).

ANNONCES ORDINAIRES — Tarif minimum de 60c pour 4 lignes (20 mots).

Compter 5 mots à la ligne. Une partie de ligne compte pour une ligne entière. Les abréviations, initiales comptent pour un mot; les mots composés pour autant de mots. Chaque nombre pour un mot. Pour les réponses devant être expédiées par la poste, ajouter 10c.

GROS CARACTERES— Une ligne en caractère gothique 12 points (20 lettres ou espaces) équivaut à 2 lignes.

Naissances, services, services anniversaires, grand-messes, remerciements pour condoléances, etc., 3 cents le mot: minimum $1.00.

Dans le port

Quai	Navire	Catégorie	Ton. enr.	AGENTS
Bic. P.	Peakbay	Fluvial	1184	C.S.L.
Se 11E	Springdale	Océanique	891	Dom. Coal
10	H.L. Wyatt	Fluvial	1146	Colonial SS.
9E	Paul Manion	Fluvial	1147	Colonial SS.
5E	Kingsbridge	Océanique	4211	Dom. Coal
5W	Canadian Challenger	Océanique	3935	Can. Nat. SS.
8W	d'Iberville	—	—	Dept. of Transport
9W	Acton	Fluvial	1204	Colonial SS.
10W	Teresa Horn	Océanique	—	Kerr SS.
Alex. P.	William C. Warren	Fluvial	1233	Beaconsfield SS.
Ha 6	Groote Beer	Océanique	4994	Furness Withy
4	Cairnavon	Océanique	4631	Furness Withy
7	Beaverglen	Océanique	5818	Can. Pac. SS.
3	Gardenia	Océanique	2463	Montreal Shipping
KEP	Clary Foran	Fluvial	1161	Colonal SS.
Ha 10	George Hindman	Fluvial	1100	Shipping Ltd.
11	Ogna County	Océanique	2957	County Line
14	Ginas	Océanique	809	Furness Withy
JCP	Beaverton	Fluvial	1357	C.S.L.
Se 15	City of Rochester	Océanique	4495	McLean Kennedy
13	Rathlin Head	Océanique	4399	McLean Kennedy
E 2 J 2	Iroquois	Fluvial	1729	C.S.L.
3	C.A. Ansell	Fluvial	1160	Colonial SS.
1	George M. Carl	Fluvial	1150	Colonial SS.
1	Queenston	Fluvial	1137	Colonial SS.
Ha 16	Maria Fausta G.	Océanique	1182	Montreal Shipping
18	Lyngenfjord	Océanique	2177	Kerr SS.
Vic. P.	Island King II	Fluvial	752	Lake Shore Lines
—	Comte Charlevoix	Fluvial	97	Master
Se 21	St. Lawrence	Fluvial	3650	C.S.L.
21	Bayshell	Fluvial	560	Shell Oil
22	Richelieu	Fluvial	3096	C.S.L.
23	Farrandoc	Côtier	992	Clarke SS.
23	North Gaspe	Côtier	505	Clarke SS.
Ha 25	Prins Willem IV	Oc anique	806	Can. Overseas Sh.
25	Prins Alexander	Océanique	1246	—
27	Beate Bolten	Océanique	1465	Robert Reford
27A	Rutenfjell	Océanique	1029	Can. Overseas Sh.
34	North Coaster	Côtier	776	Clarke SS.
Se 36	Senior	Océanique	1774	Robert Reford
Ha 39	Sungran	Océanique	4985	Sag. Terminals
Se 41	Max Manus	Océanique	3051	Sealakes Shipping
El 3	David Barclay	Fluvial	1204	Colonial SS.
Se 43	Friedenau	Océanique	3132	March Shipping
Suth. P.	Sunprince	Océanique	1650	Sag. Terminals
Se 47	Sommen	Océanique	2608	March Shipping
Se 49	Atlantic Empress	Océanique	6114	Sealakes Shipping
Vickers	C.D. Howe	—	—	Dept. of Transport
—	Falcon	Océanique	4245	Triton SS.
Anchor	Monte Rico	Océanique	4244	March Shipping
Se 96	Rockwood	Océanique	3367	Dom. Coalm
101	Ballygally Head	Océanique	—	McLean Kennedy
101	Makawell	Fluvial	1651	Imperial Oil
101	Imperial Ottawa	Fluvial	343	Imperial Oil
101	Imperial Hamilton	Fluvial	1349	Imperial Oil
104	Easternshell	Fluvial	1073	Shell Oil
105	Coastal Carrier	Fluvial	1491	Transit Tankers
106	Sea Transporter	Fluvial	2976	Gayport Shipping
106	Cedarbranch	Fluvial	1490	Branch Lines
109	Coastal Creek	Fluvial	1029	Trnasit Tankers
109	Transriver	Fluvial	654	Transit Tankers

Circulation

Entre Montréal et Québec

CAP ST-MICHEL

Montant: 8.46 am Therese Horn, 10.02 am Nordsee, 10.35 am Tex Brave, 11.12 am Peterland, 11.35 am Prins Willem II, 12.32 pm CGS Berthier & Tow.
Descendant: 11.58 am J.G. Irwin, 12.10 pm Manchester Merchant, 1.14 pm Empress of Britain, 12.42 pm Brown Beaver.

SOREL

Montant: 10.15 am Regulus, 10.30 am St-Paul-du-Nord, 12.30 pm Marengo; parti 11.20 am Conrad Marie; arrivé 10 am G.D.D.
Descendant: 10.25 am Charo, 11.30 am Toronto, 12.33 pm Ville de Québec, 1 pm Elmbranch.

TROIS-RIVIERES

Montant: 1.05 pm August Schulte; parti 11.20 am Ethel Tombs.
Descendant: 12.27 pm Perth; parti 12.15 pm Birchton, 12.35 pm Poseidon.

BATISCAN

Montant: 1.02 pm Bushwood, 5.30 pm Bulkaries.

GRONDINES

Montant: 12.05 pm Notre-Dame-des-Neiges, 12.44 pm CGS Safeguarder, 12.50 pm Germain L., 1 pm St-Timothee.
Descendant: 8.40 am St-Elmon C., 8.45 am Mont St-Joseph, 8.50 am Willowbranch, 9.50 am St-Leon C., 9.55 am G.T.D., 10 am A.C.D., 11.45 am Manchester Venture.

QUEBEC

Montant: 8.45 am Donnacona II, 11.30 am Manchester Progress; arrivé 10.30 am Notre-Dame-du-Cap.
Descendant: 9.50 am Luciana, 1 pm Jos Madell Patterson; arrivé 10.10 am Keta.

Golfe

QUEBEC

ST-JEAN L. d'O.

Montant: 12.25 pm St André; parti 12.30 pm CGS Detector.
Descendant: 9.20 am Cap Chat, 9.45 am Franquelin, 10.10 am Frankcliffe Hall, 12.55 pm Prins Willem V.

POINTE-NOIRE

Montant: 12.15 pm Prescodoc.
Descendant: 11.30 am Menastone.

PORT ALFRED

Montant: arrivé 8.30 am Gaxton, 9.30 am Armonia.

POINTE-AU-PERE

Montant: 9 am Reyneld V, 10.40 am Lagos Michigan, 10.45 am Mercator, 10.50 am Steven, 11.55 am Donalda L., 12.45 pm Bellerby. Attendu: 3 pm Traviata, 10 pm Walton.
Descendant: 10 am Knob Lake, 10.12 am Sunvictor, 12.05 pm Camellia, 12.27 pm Leada.

NORTH SYDNEY

Montant: 9 am San Pablo.

En amont de Montréal

LACHINE

Vers l'est: 8.35 am Keybar, 9.30 am Outarde, 1.35 pm Rina B.
Vers l'ouest: 1.25 pm Newbrundoc, 1.45 pm Betchawana.

COTEAU

Vers l'est: 9 am Redcloud, 10.10 am Trenton, 11.10 am J.S. Walton, 11.50 am Battleford, 12.20 pm E.P. Murphy, 1.15 pm Keybell.
Vers l'ouest: 9.40 Shelton Weed, 10.40 am Hastings, 11.32 am Colonia.

CORNWALL

Vers l'est: 11.15 am Kenora, 1.35 pm Griffon.
Vers l'ouest: 8.20 am Winnipeg, 9 am Northcliffe Hall, 10.30 am N.B. MacPherson.

DICKINSON'S

Vers l'est: 8.35 am F. Wilkinson, 10.25 am Britamlube, 10.55 am J.A. France, 1.05 pm Imperial Windsor, 1.45 pm Sarniadoc.

GALOPS

Vers l'est: 9.35 am Ragneborg, 10.25 am City of Windsor, 11.30 am Tecumseh, 12.50 pm R.H. Marshall, 1.30 pm Bayanna.
Vers l'ouest: 10 am N.P. Clement, 10.50 am Soreldoc, 12.10 pm F.H. Brown.

KINGSTON

Vers l'est: 7.30 am Simcoe, 11.30 am Acadian, 12.05 pm Lubrolake.

QUEBECAIR : visite de la C. de C.

Une fois de plus, l'esprit de collaboration s'est manifesté entre les Chambres de Commerce de Québec alors que 66 délégués de la Chambre de Québec ont touché la dernière étape d'une randonnée aux villes de la Côte Nord en s'arrêtant à l'aéroport de Rimouski où une réception conjointe de Québecair et de la Chambre locale les attendait.

Et tout comme aux villes de la Côte Nord, une jolie plaque de bronze, aux armoiries de la ville de Québec, a été présentée à Son Honneur le maire Elzéar Côté par M. Arthur Juneau, échevin, représentant Son Honneur le maire Wilfrid Hamel de Québec. Au cours de la même cérémonie, M. Charles Demers, président de la Chambre de Commerce de Québec, a présenté à M. Aristide Girardin, président de la Chambre de Rimouski, une autre plaque aux armoiries de la Chambre de Québec.

Des échanges de voeux ont été exprimés par MM. Roméo Crevier, président de Québecair, Charles Demers, Elzéar Côté, A. Girardin et A. Juneau. Dans ses remarques, M. Crevier a signalé que Québecair avait parcouru en 1956, 1,594,265 milles aériens et transporté 134,236 passagers, soit 10,951,782 passagers - milles, 8,845,245 livres de marchandises, soit 336,700 tonnes-mille et 952,358 livres de courrier, soit 32,201 terres-mille. Pour les qautre premiers mois de 1957, il y a eu 51.4 pour cent d'augmentation dans le nombre des passagers, 20.5 pour cent dans l'express et 52.4 pour cent dans les bagages.

"Nous avons la conviction", de dire M. Crevier, "qu'avec la livraison, au début de 1958, de nos deux nouveaux avions Fairchild "F-27" à turbo-propalseurs, de 40 passagers, et filant à une vitesse de croisière de 280 milles à l'heure, nous serons plus en mesure de donner un service adéquat à ceux utilisant nos avions et nous disposerons d'une réserve suffisante pour l'expansion future de la compagnie Québecair".

La délégation a fait la tournée dans deux appareils de Québec et un nolisé par cette compagnie en provenance de Wheeler Airlines. Tous ont loué le service des officiers et des hôtesses et sont d'avis que le seul et unique moyen de transport rapide est bel et bien l'avion dans un pays aussi vaste que le Québec.

22e session de la J.O.C. Canadienne

La J.O.C. canadienne tiendra au Collège de Lévis sa réunion annuelle de la Session Intensive du 21 au 24 juin prochain. Durant ces journées d'étude plus de 150 dirigeants et aumôniers fédéraux de 15 diocèses du Canada prépareront avec leur Comité National le plan d'action de la J.O.C. canadienne pour l'année 1957-1958.

Programme social pour l'année 1957-1958

En J.O.C., comme dans tous les mouvements d'Action Catholique le sujet d'étude sociale portera sur l'argent. Les objectifs de cette étude sont : *De faire comprendre aux jeunes travailleurs et jeunes travailleuses* — que l'argent n'est pas un but, mais un moyen — qu'on a pas le droit de faire ce que l'on veut de l'argent que l'on possède.

D'amener les jeunes travailleurs et les jeunes travailleuses— à bien utiliser leur argent en fonction de leurs besoins — de l'utiliser en fonction de leurs obligations envers la famille — la société — le monde.

M. Réal Charbonneau, représentant de l'Action Catholique Canadienne donnera un exposé sur le sujet.

Etude religieuse 1957-1958

Le programme religieux de cette année portera sur la personne du Christ vue comme modèle et source du militant. Le sujet sera présenté aux dirigeants présents sous forme d'une récollection qui apportera les lumières à une discussion qui aura eu lieu précédemment.

Autres sujets à l'étude de cette réunion

Chez les filles une journée entière sera consacrée à l'étude des caractéristiques de la jeune travailleuse moderne et sur les moyens de lui présenter une J.O.C.F. adaptée.

Chez les garçons, la Session Intensive sera l'occasion du lancement d'un service d'éducation syndicale. M. Amédée Daigle de la C.T.C.C., et ancien président diocésain de la J.O.C. de Québec viendra diriger une discussion sur la participation des jeunes ouvriers au sein de leur Union.

Des item sur le Secteur Préparation au Mariage, sur le Rassemblement mondial à Rome et les manifestations du 25ème anniversaire, une visite de la ville de Québec sont aussi prévus à l'horaire de cette 22ème Session Intensive.

M. Jean-Marc Lebeau, président et Mlle Germaine Lachance, présidente dirigeront ces journées importantes. Le R. P. Paul-Emile Pelletier, O. M. I., est aumônier national de ce mouvement et le R. P. Raby, O.M.I., est aumônier-adjoint.

AIR-CANADA : avions blancs

MONTREAL. — La compagnie Air Canada annonce qu'elle changera la couleur de ses avions Super Constellation, Viscount, North Star et DC-3.

Air Canada dit que dorénavant, le toit de tous ses avions sera peinturé blanc. Cette mesure a été prise pour augmenter le confort des passagers, rehausser l'apparence des avions et économiser sur les frais de nettoyage et de polissage.

Jusqu'ici, le toit d'aluminium de tous les avions d'Air Canada n'était pas peinturé au-dessus des bandes centrales rouges et blanches. Les autres couleurs ne changeront pas, dit Air Canada.

M. H. W. Seagrim, vice-président chargé de l'exploitation, a déclaré qu'on a mis la peinture blanche à l'essai pendant un an sur le toit d'un avion North Star. Cet essai a démontré que dans les grandes chaleurs, il fait légèrement moins chaud dans un avion à toit blanc. De plus il est aussi moins coûteux de laver un toit blanc que de nettoyer et polir à la main un toit aluminium.

Air Canada possède une flotte de 77 avions et M. Seagrin a dit qu'ils seront peinturés au fur et à mesure qu'ils retourneront aux bases principales pour leur vérification complète. La compagnie attend aussi livraison de 22 avions Viscount, 20 turbo-propulsée Vickers Vanguard et six turbo-réactés Douglas DC-8. Tous auront un toit blanc.

Un bourgmestre catholique à La Haye

La Reine Juliana, des Pays-Bas, a désigné M. Kolfotschen en qualité de bourgmestre de La Haye. Ce sera la première fois depuis la Réformation que la capitale des Pays-Bas aura un bourgmestre catholique. Cette nomination signifie la fin d'une époque car, depuis le XVIe siècle, c'était une loi non écrite qu'un catholique ne pouvait pas devenir bourgmestre d'une des plus grandes villes du pays soit: Amsterdam, La Haye, Rotterdam et Utretcht.

Aucun changement aux règlements sur l'aliénation mentale

OTTAWA (PC) — La commission royale de cinq membres n'a recommandé aucun changement fondamental aux règlements sur l'aliénation mentale comme défense dans les causes criminelles, a-t-on appris vendredi.

Le rapport de cette commission, recommande que la loi actuelle concernant l'obligation de faire la preuve et la procédure dans les cas d'aliénation mentale, continue d'être appliquée.

C'est-à-dire, qu'un accusé qui plaide non coupable pour cause d'aliénation mentale doit faire la preuve de cette aliénation à son procès et que seul, le jury, peut décider de la valeur de cette preuve.

La Commission était présidée par le juge en chef J. C. McRuer de la Cour Suprême de l'Ontario et elle avait été formée en 1954 pour étudier la question de l'aliénation mentale comme preuve légale dans la défense.

Les autres membres de cette commission étaient : le Dr Gustave Desrochers psychiatre de Québec ; le juge Helen Kinnear, de Haldimand, Ont.; le Dr Robert O. Jones, professeur de psychiatrie à l'Université Dalhousie, de Halifax; et M. Joseph Harris, de Winnipeg, président de la compagnie Great-West Life Assurance.

Les requêtes

Le rapport dit que la Commission a pris connaissance des requêtes voulant que ce soit à la Couronne de faire la preuve, dans les cas d'aliénation mentale, que l'accusé n'était pas aliéné au moment du crime. La Commission commente cependant :

"Nous ne pensons pas que les témoignages qui nous ont été soumis vaillent la recommandation d'un changement quelconque de la loi, à ce point de vue".

Il avait été demandé également que la question de la responsabilité criminelle devrait être décidée en dehors du procès par trois psychiatres, l'un représentant la Couronne, un autre la défense et un troisième choisi par les deux premiers ou nommé par le tribunal.

A cela, la Commission répond : "Des personnalités compétentes ne reconnaissent pas au tribunal le droit de décider si un accusé doit être tenu ou non criminellement responsable de ses actes".

Recommandation

Elle laisse entendre également que le parlement pourrait agir contre la Constitution en laissant une commission d'experts étrangers, au lieu de ses pairs, décider de la responsabiltié criminelle de l'accusé.

Cependant, la commission recommande qu'une disposition légale puisse permettre à une commission de révision comprenant trois psychiatres, de faire un rapport et d'en aviser le cabinet comme cela se fait pour toutes les sentences de mort.

Elle recommande également qu'un juge devrait avoir le droit de décider au cours d'une audience préliminaire si l'accusé peut mentalement subir son procès mais que la Couronne pourrait avoir le droit de porter le cas devant une Cour supérieure malgré la décision du juge.

La Commission royale a suggéré que la Cour Suprême du Canada devrait statuer clairement sur les instructions qu'un juge doit faire aux membres du jury dans un cas où le défendeur plaide aliénation mentale.

Les médecins ne sont pas assez payés quand il s'agit de soins donnés aux anciens combattants

EDMONTON. — Les médecins canadiens veulent faire reviser l'entente en vertu de laquelle les honoraires qu'ils reçoivent pour les services qu'ils rendent aux anciens combattants sont tombés à environ 20 pour cent de moins que le tarif ordinaire.

Le secrétaire général de l'Association des médecins du Canada, le Dr A.D. Kelly, a dit, à la suite d'une séance à huis clos du conseil de l'Association, qu'aucune décision n'est possible sur cette question avant qu'un nouveau gouvernement n'ait été formé à Ottawa.

Les honoraires exigibles actuellement, en vertu de l'entente conclue en 1946 pour les services que reçoivent les anciens combattants du "médecin de leur choix", s'appliquent à environ 60,000 pensionnaires et anciens combattants de la grande guerre. Les autres n'ont plus droit à l'assistance médicale.

L'Association des médecins voudrait que les honoraires des anciens combattants soignés en vertu des dispositions nationales prises en leur faveur soient haussés au minimum des tarifs ordinaires, qui varient d'une province à l'autre. Le Dr Kelly dit que le Trésor fédéral a agréé le principe "mais on nous demande de faire un escompte de 10 pour cent et nous n'aimons pas plus que quiconque d'être obligés de faire des escomptes."

OPERATIONS TELEVISEES

Pendant que le Conseil siégeait, la plupart des autres médecins délégués, au nombre de 1,200, au congrès national d'une semaine qui a lieu actuellement à Edmonton, assistaient à une première séance de télévision médicale en couleur. De telles séances occuperont les deux premiers jours du congrès annuel.

Des opérations pratiquées dans deux salles de l'hôpital de l'Université de l'Alberta furent télévisées, deux milles plus loin, dans la salle des banquets de l'hôtel où se tient le congrès.

La première des six opérations au programme de télévision du congrès consistait à réparer une hernie et la deuxième à corriger une valvule cardiaque.

Plus tard, dans la soirée, les délégués ont assisté à un arrêt du coeur.

On a aussi permis à des personnes non médecins d'assister à une opération chirurgicale télévisée, une appendectomie.

Nouvelle échelle des honoraires?

Les médecins canadiens se préparent à avoir leur propre système d'accréditation des hôpitaux. Ils sont également désireux d'augmenter le nombre des technologues de laboratoires. De plus, ils cherchent et en traitement du cancer.

Toutesces décisions prises lundi, à l'ouverture du congrès annuel de l'Association médicale du Canada, ont cependant été brièvement reléguées au second plan — tel que prévu — par cette initiative de démontrer deux groupes de 400 "profanes" qui suivent les développements sur un écran de télévision en couleurs, les méthodes et les techniques en usage dans les appendectomies.

Durant chacune de ces interventions chirurgicales télévisées directement de l'hôpital de l'Université de l'Alberta, huit gardes-malades se promenaient dans les allées pour donner de "l'atmosphère."

But atteint

Au cours d'une des opérations, une bonne douzaine de personnes quittèrent la salle de projection pour des raisons inconnues. Des porte-parole de l'association ont cependant déclaré par la suite que la réaction de l'auditoire a été "favorable et que l'expérience a atteint son but".

'Association médicale du Canada espérait, a-t-on déclaré, dissiper la crainte et la fausse conception que l'on se fait de la chirurgie. Cette crainte et cette mauvaise conception naissent d'un manque de savoir et d'éducation populaire. On voulait également démontrer le travail d'équipe qui se fait dans une salle d'opération. La télévision de sujets médicaux en couleurs est devenue chose de routine pour l'Association médicale du Canada mais c'était la première fois que le public était invité à une démonstration.

Le mépris de soi-même et le vice sont dans des rapports de terrible réciprocité.

Thomas Mann

Par rapport à l'absolu, il n'existe qu'un seul temps : le présent.

Kierkegaard

Mon opinion est qu'il se faut prêter à autrui et ne se donner qu'à soi-même.

Montaigne (Essais)

COMPTABLES AGRÉÉS

J. ARTHUR DESCHAMPS, C.A.
Comptable Agréé
1411, CRESCENT, MONTREAL 25
TEL.: HA. 7812

BELANGER & DAHME
Comptables agréés
10 ouest, rue St-Jacques
BE. 3475

Chartré, Samson Beauvais, Bélair & Cie
PAUL GONTHIER
Associé à titre particulier
Comptables agréés
Montréal, Québec, Rouyn, Rimouski, Val-d'Or-Amos

Provost & Provost
Comptables agréés
ROGER PROVOST, C.A.
Syndic Licencié
ROLAND PROVOST, C.A.
1473 rue Joliette
LA. 4-2219

VIAU & ROBIN
Comptables agrées
R.-LIONEL ROBIN, C.A.
LUCIEN-D. VIAU, C.A.
JACQUES-B. CHADILLON, C.A.
ARMAND-H. VIAU, C.A.
YO. 0642
4926, av. Verdun, VERDUN

Délaissé quand la lumière tourne au vert ?

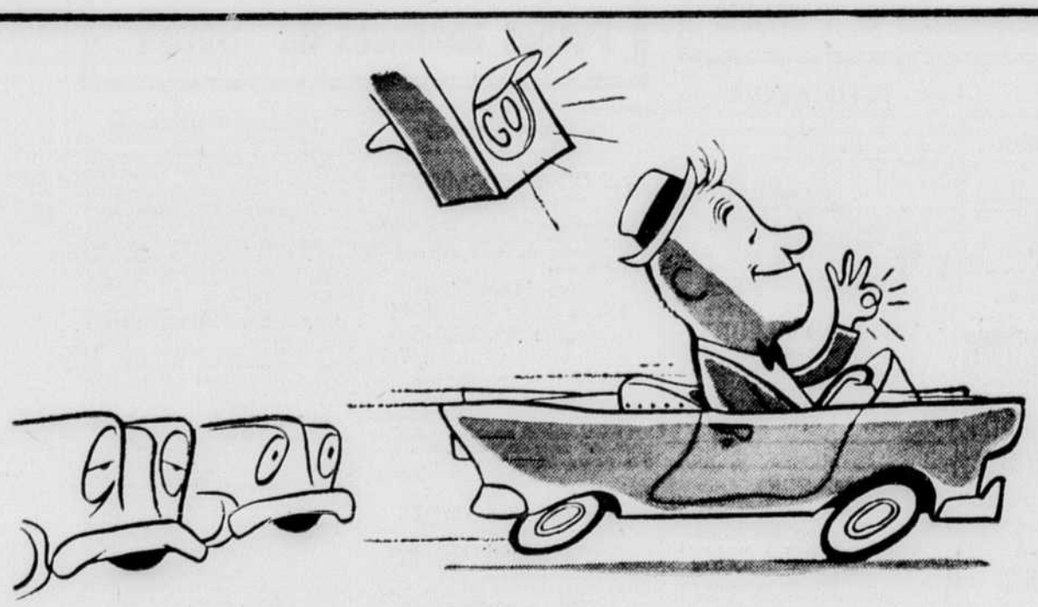

Adoptez la Shell Premium avec TCP*
et libérez la puissance tout en conduisant!

Une essence capable de libérer la puissance emprisonnée? Oui, en éliminant la *cause* de cette difficulté! Dans la plupart des moteurs, les dépôts sur les bougies et dans les chambres de combustion emprisonnent la puissance. Les ingénieurs en automobile déclarent que ces dépôts sont la plus grande cause de perte de puissance dans les moteurs modernes à haute compression. (Même dans une auto neuve, la puissance peut diminuer après 3,000 milles). Mais TCP, présent dans l'essence Shell Premium, libère la puissance emprisonnée en neutralisant ces dépôts *pendant que vous conduisez.*

**Marque de commerce pour l'additif de Shell, breveté en 1955.*

SHELL PREMIUM

La Femme au FOYER et dans le MONDE

LA COUTURE CHEZ SOI

Gagnantes canadiennes au concours international de couture à New-York

Une Torontoise gagne le prix de $1,500. — Trois autres obtiennent des mentions honorables — Sur 50,000 concurrentes tant du Canada que des Etats-Unis, trente-trois finalistes ont pris part à l'épreuve définitive dans la métropole américaine.

New-York — Mme Edward R. Wilbee de Don Mills, Ontario aujourd'hui, 13 juin, a remporté le cinquième prix parmi des couturières à la maison des Etats-Unis et du Canada. Le prix de $1,500 lui a été décerné comme cinquième gagnante du "Sew Off" International de Singer qui a atteint son apogée dans un grand magasin de la Fifth Avenue cet après-midi. Près de 50,000 concurrents du Canada et des Etats-Unis ont pris part à ce concours annuel de couture de $125,000 dans lequel trente-trois finalistes, grâce à leur aiguille, arrivèrent à l'excitante finale d'aujourd'hui.

Les autres Canadiens qui ont gagné des mentions honorables de $250 sont: Mlle Beverly Bachelor, Montréal, P.Q., Mme J. G. Geikie Kirkland Lake, Ontario et Mlle Natasha Leckoeff, Vancouver, B. C..

La gagnante du grand prix de $25,000 est Mme William Bishop, d'Oxnard, Californie.

Mme Wilbee, mère d'une fille de 18 ans, Pat, a confectionné pour son mannequin une charmante robe du soir en peau de soie blanche avec pans en deux nuances de bleu turquoise. Deux autres concurrentes choisirent le même patron employé par Mme Wilbee, un modèle Vogue de Nina Ricci.

Les prix ont été remis aux gagnantes aujourd'hui par M. Charles F. Bruder, vice-président de la *Singer Sewing Machine Company*, lors d'une présentation spéciale de modes dans un grand magasin de Manhattan. Chacune des trente-trois concurrentes apparut dans la robe qu'elle avait confectionnée pour elle même à son Centre de couture local et qui la qualifia pour la finale. Un mannequin accompagnait chaque finaliste et portait la robe que lui avait faite la concurrente durant le "Sew-Off". L'attribution des distinctions nationales était basée sur la justesse de la mode et sur la réalisation de la robe faite pour le mannequin.

Deux experts en modes et un expert en économie ménagère constituaient le jury. C'étaient: Lilian Foster, chroniqueuse de modes au *Toronto Telegram*; Hannah Troy, couturier de grand renom aux Etats-Unis, et Dorothy L. Stepat, professeur adjoint à la section de l'économie ménagère de Hunter College, à New-York.

Avant d'arriver au "Sew-Off", les trente-trois finalistes qui ont été jugées ont gagné d'abord, lors d'une attribution locale de prix, un jeu complet de ciseaux et, lors de l'attribution régionale des prix, le dernier modèle de la machine à coudre automatic Singer.

Les finalistes du "sew-off" ont choisi les patrons, les tissus, les garnitures et les accessoires au magasin même où eurent lieu des séances de couture de concours. Le public était invité à voir les concurrentes pendant qu'elles cousaient leurs robes et à assister à la remise des prix.

Les concurrentes arrivent aujourd'hui au terme d'un séjour de deux semaines à New-York, commençant le 4 juin, pendant lequel elles ont été les invitées du *Singer Sewing Machine Company*. En plus de se disputer des prix fort importants, elles ont visité plusieurs sites intéressants et restaurants de New-York et ont été invitées à une promenade au clair de lune en bateau autour de l'Ile de Manhattan.

Elle importe et déguste du thé aux Etats-Unis

Depuis nombre d'années, une Canadienne a trouvé moyen de se singulariser au pays de l'oncle Sam, où pourtant, on en voit de toutes les couleurs. C'est que Gertrude Ford est encore la seule femme à importer et à déguster le thé aux Etats-Unis.

Maintenant âgée de 77 ans, elle n'en demeure pas moins active dans le commerce qui lui a assuré la fortune. Il y a plus de cinquante ans, elle quittait sa petite ville natale de Simcoe, Ontario, pour la métropole américaine, bien déterminée à prendre sa part de bénéfice. Elle se lança tout d'abord dans la fabrication des bonbons et la vente des amandes. Allant d'un marchand à l'autre, elle prenait elle-même les commandes et, peu après, ses produits furent si aimés qu'elle se vit littéralement assiégée de demandes.

En dépit de cet extraordinaire succès qui lui valut la clientèle d'établissements réputés, y compris The Old Delmonice's, Mlle Ford suivit l'avis de ses amis en adoptant un commerce plus stable. Le thé, voilà tout ce qui l'intéressait vraiment et pendant neuf autres années, elle continue à faire des bonbons tandis qu'elle étudiait les meilleures méthodes d'achat, de mélange et d'expérimentation du thé.

Pendant longtemps, elle fut Mme Clinton Ramsay, mais sa firme est connue sous son nom de jeune fille. Aujourd'hui encore, ses employés la voient régulièrement assise derrière sa petite table à thé ronde, dans une robe pourpre ou lavande, ses deux couleurs préférées.

Chaque fois qu'une nouvelle cargaison arrive, la septuagénaire et très affairée à sa table. Elle infuse alors toutes ses variétés de thé avec de l'eau distillée. Incidemment, elle est d'avis que l'odorat joue un rôle tout aussi important que le goût dans ce travail et c'est pourquoi elle ne prendra sa première gorgée qu'après l'avoir senti avec circonspection. C'est alors, seulement, que débutera l'opération du mélange des différentes feuilles.

Gertrude Ford est une végétarienne et elle avoue ne faire son travail de dégustatrice que l'estomac vide, parce que ses sens sont plus aiguisés.

Contrairement à la majorité des dégustateurs de thé et de café, elle consomme le breuvage en entier. De fait, il lui faut beaucoup de temps pour échantillonner ses vingt sortes de thé, puisqu'elle en boit quatorze par jour.

Le Dr Adrien Plouffe, collaborateur au "Devoir" depuis vingt ans, vient d'être élu président de la Société royale, section française et à qui récemment était décernée la médaille du Lieutenant gouverneur de la province, pour services exceptionnels rendus à la Ligue de Sécurité.

Pétoncles et ananas sont excellents

Les pétoncles du commerce ne sont que le muscle qui unit les deux valves du mollusque de ce nom. Cuites avec soin, ces bouchées succulentes sont délicieuses.

Les pétoncles crus se vendent frais ou congelés à la livre ou à la demi-livre. Comme leur grosseur varie considérablement, une livre de pétoncles peut renfermer de douze à plus de vingt-cinq morceaux distincts, fermes, d'un blanc crémeux et affectant l'apparence de pâtes de guimauve. Selon les économistes ménagères du ministère des Pêcheries du Canada on peut en faire un ravissant plat de fantaisie pour le dîner en les faisant cuire au four sur des rondelles d'ananas en conserve arrosées d'une sauce au beurre.

Pétoncles sur rondelles d'ananas

1 livre de pétoncles
8 tranches d'ananas en conserve, égouttées.
¼ de tasse de beurre, fondu
1 c. à thé d'oignon haché fin
¼ de c. à thé de sel
⅛ de c. à thé de sauce Worcester

Séparer les pétoncles et fendre les plus gros en deux si on le désire. Disposer des rondelles d'ananas égouttées dans une lèchefrite graissée d'avance et mettre quelques pétoncles au centre de chaque rondelle. Faire une sauce en mêlant le beurre fondu, l'oignon, le sel et la sauce Worcester. Verser cette sauce sur les pétoncles et les tranches d'ananas. Cuire à four chaud (450°F.) durant 15 minutes et arroser une ou deux fois. Quatre portions.

L'A.C.B.F. en journée d'étude à S.-Jérôme

L'Association Canadienne des Bibliothécaires de Langue Française tenait récemment une journée d'étude à l'Ecole Normale de St-Jérôme dirigée par les RR. SS. de Ste-Anne. Cette rencontre organisée par le Conseil national groupait des bibliothécaires de Québec, Trois-Rivières, Sherbrooke et Montréal. Après les mots de bienvenue de R.S. Marie-François-de-Genève, s.s.a., supérieure, le thème "La bibliothèque et ses exigences" était étudié sous plusieurs aspects. Le R.P. Victor Coulombe, s.j. prononçait une conférence sur "Technique et culture du bibliothécaire". Cette communication démontrait que la technique restait au service de la culture. La séance d'après-midi confiée à la Section des Jeunes de l'Association portait sur "Les exigences de la bibliothèque des jeunes; pour la rendre intéressante, vivante et formatrice". Les deux premières conférencières Mlles Louise Marchand et Lise Dépatie traitaient le sujet avec facilité et compétence tandis que R.S. Marie-Anne-Aline, s.s.a. apportait son expérience de pédagogue et de bibliothécaire à parler de la "Bibliothèque formatrice".

Cette rencontre a été l'occasion de remarquables échanges de vues qui donnaient à tous précisions et solutions à différents problèmes et un encouragement pour l'avenir des bibliothèques et des bibliothécaires.

(Communiqué)

Mme Edward R. Wilbee de Don Mills, Ontario, qui a remporté le prix de $1,500 dans le grand "Sew-Off", le point culminant du Concours International de Couture de $125,000. de Singer. Elle porte la robe qu'elle a confectionnée pour participer au concours qui lui a valu son voyage à New-York pour prendre part à la finale. Parmi les trois juges distingués qui décernèrent les prix finals, on remarquerait Mlle Lilian Foster, chroniqueuse de modes pour le Toronto Telegram. Tout près de 50,000 femmes des Etats-Unis et du Canada prirent part à ce concours.

CHIC DE BON ALOI — Cet ensemble pratique peut être porté pour courir les magasins de la rue Principale ou pour une excursion nautique en vacances. La jupe large au charme séduisant, en tissu d'acétate Chemcell et coton lavable à la main, retient sa fraîcheur et résiste au froissement par les jours chauds. La blouse à manches courtes, est animée d'un noeud imprimé bordant le col. Offert en harmonies de noir et blanc, cet ensemble peut être lavé à la main sans risquer d'endommager les couleurs scellés scientifiquement.

POURQUOI les maladies nerveuses D'ORDRE PSYCHIQUE

Pour comprendre l'Angoisse, l'Obsession, la Phobie, le Scrupule, la Dépression psychique, l'Homosexualité, la Frigidité, la Timidité, la Mésadaptation sociale et professionnelle.

— LISEZ —
les ouvrages suivants

1—La Névrose: maladie trop peu comprise, 275 pages $2.50
2—La Névrose: cette grande misère humaine, 278 pages $2.50
3—La Névrose: rempart de la maladie, 280 pages $2.50
4—Névrose, Conscience, Religion 278 pages $2.50
5—Névrose et Obsessions, 289 pages $2.50
6—Fautes à éviter en Education 175 pages $1.50

par André La Rivière

Psychanalyste consultant et catholique de Montréal, Membre des Sociétés de Psychologie de Grèce, d'Angleterre et d'Allemagne, Ancien Stagiaire des Hôpitaux de Paris (1946-51), Ex-boursier des Gouvernements de France et du Québec.

les 6 Volumes $12.00 (Franco)

★ GRATIS ★

Faites venir le SOMMAIRE détaillé de chacun de ces ouvrages

Editions Psychologiques Enrg.

3426 Ave Marcil, N.D.G. Montréal HU. 8-4312

Théâtre - Cinéma - Spectacles

Cyrène redécouvre ses statues

par Daniel BEHRMAN

Le sculpteur danois Vitus Nielsen vient de regagner Copenhague après avoir travaillé en Libye quatre mois pour le compte de l'Unesco. Pendant cette mission, l'expert restaurateur de sculpture ancienne a pu reconstituer des oeuvres oubliées depuis deux mille ans.

L'Unesco avait demandé à M. Nielsen, du Musée National de Copenhague, de participer à la restauration des statues grecques et romaines de Cyrene dont l'histoire mouvementée s'est enrichie il y a quelques années d'un nouvel épisode: pendant la deuxième guerre mondiale, ces statues ont dû être évacuées de Tripoli par les pistes du désert; c'était l'héritage de l'une des plus riches colonies grecques, fondée par Battos au VIIe siècle avant Jésus-Christ.

Hérodote raconte que l'oracle de Delphes avait ordonné à Battos de conduire une partie des citoyens de Libye vers un endroit "situé entre les eaux", où ils devraient bâtir une ville. Battos crut comprendre qu'il s'agissait d'une île et il installa ses hommes à Platée, île déserte du golfe de Bomba. Mais son entreprise ayant échoué, il consulta à nouveau l'oracle qui lui ordonna de regagner le continent. Les Grecs guidés par des barbares libyens furent alors conduits en un lieu où jaillissaient plusieurs sources. Ayant reconnu là le site "entouré d'eaux" dont lui avait parlé l'oracle, Battos décida d'y fonder une ville à laquelle il donna le nom de la nymphe Cyrène, fille d'Hypsée et mère d'Aristée.

A l'époque de sa plus grande prospérité, Cyrène eut près de cent mille habitants. Renommée par sa vie intellectuelle, la ville se flattait de posséder les meilleures écoles de médecine et d'avoir donné naissance à des hommes illustres: le poète Callimaque, Carnéade, fondateur de la Nouvelle Académie d'Athènes, Aristippe, disciple de Socrate et chef de l'école philosophique dite de Cyrénaïque; l'historien Eratosthène et le poète chrétien Synésios.

Toutefois, vers le milieu du IVe siècle avant J.-C., Cyrène, qui avait d'abord été un royaume puis une république, passa sous la dépendance des Ptolémées. Son déclin commença vers cette époque, mais elle ne cessa d'être une grande cité qu'après être tombée sous la coupe de Rome, en l'an 96 avant J.-C. Au IVème siècle de notre ère, c'était une ville abandonnée et, cent ans plus tard, il n'en restait que des ruines. Les fouilles qui y ont été pratiquées ont permis de découvrir des fortifications imposantes, des temples, des édifices publics et de nombreuses statues. C'est à la restauration de ces statues que M. Nielsen fut invité à collaborer.

Passant par Paris à son retour de Libye, l'expert danois nous raconta comment, dès son arrivée, il avait été prié par le contrôleur provincial des antiquités de se rendre au plus vite à Cyrène pour commencer le triage des monceaux de fragments qui jonchaient le sol du musée de la ville. Cet amoncellement de débris et de reliques avait atteint de telles proportions qu'il avait fallu condamner les portes du musée.

Pendant quatre mois, le sculpteur danois se consacra à la solution d'un puzzle impressionnant. En effet, le sol n'était pas jonché seulement des statues brisées pendant la guerre et l'évacuation, mais aussi d'innombrables fragments découverts par plusieurs générations d'archéologues britanniques et italiens. La mission de M. Nielsen consistait, en outre, et ce n'était pas l'aspect le moins important de sa mission, à enseigner à une douzaine d'employés du musée les principes de la restauration des oeuvres d'art. Le personnel du musée, nous dit l'expert, est déjà parvenu à rassembler les morceaux des statues brisées pendant la guerre. Certaines découvertes importantes ont été faites, telle celle d'un énorme pouce de pied ayant appartenu à la statue de Zeus, haute de quelque huit mètres, qui se dressait jadis sur une des collines de la ville.

Modeste et prudent, M. Nielsen affirme toutefois sa conviction que des fragments d'une grande valeur artistique doivent se trouver parmi les débris conservés au musée de Cyrène. C'est au milieu de ces pierres qu'il vécut jour et nuit, campant dans une salle de musée et travaillant sans cesse. Mais à l'entendre, cette mission, qui faisait partie du programme d'aide directe de l'Unesco à ses Etats membres, fut à tous égards une partie de plaisir.

"Voyez-vous" dit-il, "l'histoire de la sculpture n'est pas seulement ma profession, c'est aussi mon passe-temps favori et, je dirais presque ma raison d'être". (UNESCO).

Carmen Cortez qui donnera un récital demain soir au Gésu dans le cadre du Festival folklorique de Montréal.

Festivals folkloriques de Montréal

Les Festivals folkloriques de Montréal saison 1957 sont heureux de présenter au public montréalais la troupe de ballet espagnol de Mme Carmen Cortez.

Voici quelques échos de l'accueil que lui fit la critique lors de son dernier spectacle à Montréal. "L'auditoire en a eu pour son argent,... Madame Cortez fit preuve d'une virtuosité de premier choix" (Sydney Johnson, *Montreal Star*). "Mme Cortez joue de ses castagnettes avec tant de grâce et d'agilité et les costumes flamboyants sont tellement colorés que l'on ne peut s'empêcher de s'extasier devant la danse de Mme Cortez". (Frances Goltman, *Gazette*).

A son prochain spectacle au Gésù ce soir jeudi le 20 juin à 8h. 30 p.m., la troupe de Mme Cortez redonnera à peu près le même programme qui lui a valu des critiques si élogieuses. Tous les amateurs du Flamenco et de toutes les danses de la chaude Espagne sont invités. Les billets sont en vente au magasin de musique Ravenda, 985 ouest, rue Jean-Talon. M. Gilles Brousseau Cr. 4-9066.

Kirk Douglas semble en mauvaise posture dans cette scène de "Gunfight at the O.K. Corral", actuellement au cinéma Loew's.

Gazette artistique

CINEMA DE PARIS : C'est arrivé le 20 juillet : 11.20 - 1.28 - 3.36 - 5.44 - 7.52 - 10.00.
SAINT-DENIS : Le Calvaire d'une Mère : 12.20 - 3.38 - 6.36 - 9.56. Le mort en fuite : 1.47 - 5.05 - 8.23.
BIJOU : Le Calvaire d'une Mère : 12.20 - 3.38 - 6.36 - 9.56. Le mort en fuite : 1.47 - 5.05 - 8.23.
ALOUETTE : Around the World in 80 Days : 8.30 ; matinée le mercredi, le samedi et le dimanche: 2.30.
LOEW'S : Gunfight At O.K. Corral: 10.15 - 12.30 - 2.45 - 7.10 - 9.25.
PALACE : Public Pigeon No 1 : 10.55 - 1.05 - 3.20 - 5.35 - 7.50 - 10.05.
CAPITOL : Garment Jungle : 10.25 - 12.45 - 3.00 - 5.20 - 7.40 - 10.00.
PRINCESS : Calypso Joe : 11.25 - 2.05 - 4.45 - 7.30 - 10.10. Hot Rod Rumble : 10.00 - 12.40 - 3.20 - 6.00 - 8.40.

Pas tous du même moule

Le développement de l'enfant ne connait aucune règle absolue. D'ordinaire, les bébés tentent de saisir des objets à quatre mois, ils devraient sourire aux visages familiers et tenir de petits objets. Si les signes de progrès retardent beaucoup, on conseille cependant de consulter le médecin ou la clinique des bébés. Les visites régulières à cette clinique aident à surveiller la santé et le développement de l'enfant.

Télévision

Le 19 juin

CBFT MONTREAL — Canal 2
CBOFT OTTAWA — Canal 9

5.00—La Boite à surprises
Le facteur: Hubert Loiselle, Louis de Santis, Paul Buissonneau.
5.30—L'Ile aux trésors
Michel Noël, Gilles Pelletier, Marcel Giguère, Françoise Gratton, Roland D'Amour, Marc Cottel, Maurice D'Allaire, Kim Yaroshevskaya.
6.00—Panorama
"Vingt-quatre heures de la vie d'un cirque".
6.30—Panorama
"Côte d'Azur".
7.00—Ce soir
7.15—Le Téléjournal
7.30—Cinéfeuilleton
"Barnabé"
7.45—Les Collégiens Troubadours
Visite à Thetford Mines.
8.00—Pays et Merveilles
Avec André Laurendeau.
Invité: Gratien Gélinas.
8.30—A moitié sage
Téléroman de Françoise Loranger. Dyne Mousso, Solange Harbeau, Marthe Mercure.
9.00—Lutte
10.00—Point d'interrogation
Animateur: Doris Lussier.
Les citoyens de St. Liboire fêtent le centenaire de leur village.
10.30—Le Théâtre chez soi
11.00—Le Téléjournal
11.10—Nouvelles sportives
11.15—Télépolicier
"Le bienfaiteur".

CBMT MONTREAL — Canal 6
CBOT OTTAWA — Canal 4

3.25—Today on CBMT
3.30—CBMT—Kiddies' Corner
4.00—Open House
4.30—Howdy Doody
5.00—Junior Television Club
5.30—Rin Tin Tin
6.00—CBMT—Damon Runyon Stories
CBOT—So This Is Hollywood
6.30—CBMT—Frankie Laine
CBOT—This Week in Sport
6.45—CBC TV News
7.00—Tabloid
7.30—Disneyland
8.30—Cross Canada Hit Parade
9.00—Kraft TV Theatre
10.00—Here and There
"Ottawa: Diplomatic City".
10.30—Pacific Thirteen
"Cloverdale Rodeo and Fair".
11.00—CBC News
11.15—CBMT—Top Plays of '57
CBOT—Theatre Royal

CHLT — SHERBROOKE — Canal 7

1.55—CHLT-TV Today
2.00—Théâtre an Matinée
3.45—Ciné-Feuilleton
4.00—Madame à sa Cuisine
4.30—L'Heure du Thé
4.45—Théâtre des petits
5.00—Gene Autry Show
6.00—Border Rhythmaires
6.30—Télébulletin
6.36—La Météo
6.39—Edition Sportive
6.45—Kit Carson
7.30—Disqu'O Vision
11.15—Local Front News
11.23—Sports in Review
11.30—Théâtre en Pantoufles Cagliostro

Pour autres émissions consulter l'horaire de CBFT et CBMT Montréal.

Empoisonnement alimentaire

Les aliments préparés d'avance pour les grands repas ou les pique-niques exigent une réfrigération soignée. L'empoisonnement alimentaire peut se produire quand les garnitures à sandwichs, la volaille farcie, les garnitures crémeuses pour tartes et aliments semblables restent longtemps à la température d'intérieur. Ces mets, insuffisamment refroidis, sont un fertile terrain de culture pour les bactéries.

"FESTIVAL DE 33 GRANDS FILMS A CANNES

Le Xe Festival de Cannes, événement où l'on présente les meilleurs films de l'année de toutes les parties de l'univers, vient de se terminer. Mais surprise : le verdict du jury, composé de personnalités internationales, est hué. On reprocha au jury — sifflé et chahuté — de manquer de compétence et d'enthousiasme. Ce verdict est la preuve que le cinéma traverse une crise grave. Une autre preuve : la plupart des grandes vedettes du cinéma n'y sont pas allées. Vous vous amuserez à la lecture du reportage impitoyable de Jours de France (7 pages).

Aussi: QU'EST-CE QUE LA FRANC-MACONNERIE ?". "LA REINE ELISABETH VISITE SON COUSIN FREDERIK", "VIVIAN LEIGH FETE LES CINQUANTE ANS DE SON MARI LAURENCE OLIVIER", "AU JOUR LE JOUR"... Nouvelles-éclair, dessins humoristiques, mots croisés, etc.

Achetez JOURS DE FRANCE chaque mardi chez votre marchand de revues

POUR TOUTE LA FAMILLE
Le Meilleur Film de l'année
Michael Todd
Around the World in 80 days
En Todd-AO et en couleurs
Tous les soirs à 8 h. 30
Mat. à 2 h. 30, mer, sam. et dim.
Tous sièges réservés
COMMANDE POSTALE PROMPTEMENT EXECUTEE
ALOUETTE
ST. CATHERINE & BLEURY — UN. 1-2807

LOEW'S
A L'AFFICHE
BURT LANCASTER KIRK DOUGLAS
GUNFIGHT AT THE O.K. CORRAL
FLEMING-VAN FLEET-IRELAND
TECHNICOLOR

PALACE
A L'AFFICHE
PUBLIC PIGEON No 1
"RED" SKELTON ★ VIVIAN BLAINE
JANET LEIGH
TECHNICOLOR
AIR CLIMATISE

CAPITOL
A L'AFFICHE
THE GARMENT JUNGLE
LEE J. COBB · KERWIN MATHEWS
GIA SCALA · RICHARD BOONE
AIR CLIMATISE

PRINCESS
AIR CLIMATISE
CALYPSO JOE
AND
HOT ROD RUMBLE

AIR CLIMATISE
Cinéma de PARIS
L'extraordinaire récit du complot contre HITLER
C'est arrivé le 20 juillet!
Un film de G. W. PABST
Afin de garder son ton d'authenticité, le dialogue de ce film est en allemand, avec sous-titres en français.

AIR CLIMATISE
SUR GRAND ECRAN
St-DENIS BIJOU
UN FILM QUI PARLE AU COEUR ET VOUS FERA AIMER LA VIE
Hélène RMY
Albert FARNESE
LE CALVAIRE D'UNE MERE
2e film
Une histoire de mort, de peur et de rire.
JEAN RICHARD
JEAN-MARC THIBAULT
dans
le mort en fuite

L'indice des paiements de dividendes se contracte au cours du mois courant

Potins financiers

La tendance paraissait indécise hier sur la Bourse de Londres. Sur le marché de Winnipeg, les prix étaient irréguliers. Sur la Bourse de Toronto, le marché a failli être témoin de la pire séance de l'année, et la tendance était aussi lourde sur la Bourse de Montréal, de même qu'à Wall Street.

- O -

Selon Shearson, Hammill & Co, membres de la Bourse de N-Y et possédant une importante succursale dans notre ville, "1957 serait une année de rajustement et de préparation en vue d'une nouvelle reprise à la Bourse et dans les affaires, reprise qui semblerait assurée par suite des perspectives de paix, de l'accroissement de la population dans le monde, de la productivité accrue et de la tendance vers des standards de vie améliorés, etc".

- O -

M. Maurice Charland vient d'être nommé au poste de vice-président de Robin Hood Flour Mills Ltd, une filiale canadienne de l'International Milling Co., possédant 17 moulins aux E.-U. et 5 au Canada; ce qui en fait l'une des plus importantes minoteries en Amérique du Nord. La nomination de M. M. Charland au poste précité est non seulement un témoignage de la haute estime où on le tient dans le monde anglo-saxon de la minoterie, mais, elle constitue, encore, une reconnaissance de ses talents. En effet, au cours de ses 32 années de services à la Robin Hood, M. Charland n'a cessé d'être sur la brèche et, en dépit de la vive concurrence, il a réussi à faire progresser la Robin dans notre province, au point, qu'aujourd'hui, elle y occupe une place enviable. Qui sait si le bilinguisme que M. Charland a su lui inculquer n'y fut pas pour beaucoup?

- O -

Heva Mines réunira ses actionnaires, aujourd'hui, à Toronto pour la tenue de son assemblée annuelle.

- O -

La Canadian Resins and Chemicals Limited annonce qu'elle a signé avec la Consolidated Dyestuffs & Chemicals Ltd., de Montréal, un contrat lui assurant la représentation exclusive de cette dernière au Canada pour la vente de certaines productions de la Badische Anilin & Soda Fabrik A.G., de Ludwigshafen sur Rhin, l'une des grandes entreprises chimiques de l'Allemagne. Cette entente porte sur des produits destinés aux industries des plastiques et des peintures. La Canadian Resins distribuera, entre autres produits, les résines "Ultramid" (nylon 6) utilisées dans l'extrudage de pièces mécaniques et de pellicules flexibles, dans le revêtement de fils et de câbles et dans le moulage de pièces d'automobile.

- O -

2,000,000 d'actions additionnelles, sans valeur nominale, de Ventures Limited ont été inscrites sur la Bourse Canadienne hier.

- O -

The Canadian Stock Exchange Traders' Association a tenu son tournoi annuel de golf samedi le 15 juin au club de golf St-Sauveur. Ce dernier fut suivi d'un diner sous la présidence de M. H. Askew, président de l'Association précitée. Des prix furent décernés à M. Marcel Parent, de Forget & Forget ainsi qu'à M. Gerry Casey, de C. J. Hodgson & Co.

- O -

Southern Canada Power Company a vu ses recettes brutes se totaliser à $981,201 en mai, contre $836,948 durant le même mois l'an dernier; ce qui porte le total pour les 8 premiers mois du présent exercice financier à $6,609,283 soit $814,689 de plus que durant la même période l'an dernier. Quant aux profits nets, il a accusé une augmentation de $108,366 pour la même période, à $1,253,861.

- O -

The Inland Cement Company Limited a avisé la Bourse de Montréal qu'elle a fait une offre (par l'intermédiaire d'une filiale entièrement contrôlée) à l'effet d'acquérir tous les actifs et d'assumer toutes les obligations de Saskatchewan Cement Corporation Ltd, de Régina. Cette offre a été acceptée unanimement par les administrateurs de Saskatchewan Cement Corp, Ltd, sous réserves d'approbation par les actionnaires ainsi que par les détenteurs des $5,500,000 d'obligations, 1ère hypothèque, 5½%, de la Saskatchewan Cement Co., ainsi que sous la réserve d'approbation de la transaction par le gouvernement de la Saskatchewan (qui a garanti les obligations) et autres autorités concernées. Le prix qui sera payé, si l'offre est acceptée, consistera en 291,250 actions privilégiées, participantes, 6%, non rachetables, non cumulatif, de Inland Cement Company Limited.

- O -

Le dernier bulletin de suggestions pour placements, compilé par Crédit Interprovincial Limitée renferme maintes données intéressantes sur les émissions de la Congrégation des Filles de Jésus, sur la Cité de Québec, J. A. Vachon & Fils Ltée et la Corporation Episcopale Catholique Romaine d'Ottawa.

Vice-président de Robin Hood

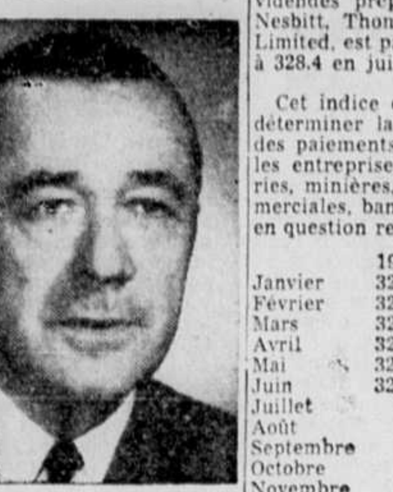

M. Maurice Charland

Lors d'une récente assemblée du bureau de direction, M. Maurice Charland fut nommé au poste de Vice-Président de Robin Hood Flour Mills Limited.
M. Charland, au service de la compagnie depuis 1925, est Gérant Général des ventes pour la province de Québec. Il fut nommé Directeur en 1948. Cette récente nomination au poste de Vice-Président est une preuve tangible de l'importance qu'attache Robin Hood au marché français.

Par rapport à mai

L'indice des paiements de dividendes préparé par la maison Nesbitt, Thomson and Company, Limited, est passé de 329.9 en mai à 328.4 en juin.

Cet indice est compilé afin de déterminer la tendance générale des paiements de dividendes par les entreprises de toutes catégories, minières, industrielles, commerciales, bancaires, etc. L'indice en question reflète le taux moyen annuel des dividendes et il est calculé non seulement en fonction des dividendes actuellement payés, mais aussi en fonction des déclarations de dividendes à venir.

On a choisi comme base de l'indice la moyenne des dividendes distribués pendant la période 1935-39, moyenne représentée par le chiffre 100.

Depuis 1950, l'indice a évolué comme suit:

	1957	1956	1955	1954	1953	1952	1951
Janvier	321.9	328.1	255.5	243.1	243.7	246.1	228.7
Février	324.7	291.3	260.5	242.1	244.1	246.2	227.8
Mars	325.5	292.7	260.1	247.6	244.1	247.5	231.0
Avril	326.0	294.5	261.7	247.8	245.3	248.2	232.8
Mai	329.0	297.0	263.7	248.4	245.4	247.5	233.5
Juin	328.4	301.5	264.6	249.7	244.4	247.0	232.1
Juillet		301.8	266.7	247.5	244.6	244.3	234.7
Août		303.4	268.8	247.1	244.8	243.4	235.8
Septembre		307.8	269.2	247.0	246.6	241.9	237.7
Octobre		312.5	269.9	246.6	246.7	242.1	238.0
Novembre		312.6	282.3	252.8	245.0	243.2	242.8
Décembre		316.4	286.9	254.6	241.4	242.5	245.2

PRIX DES GRAINS

WINNIPEG

	Ouv.	Haut	Bas	Ferm.	F. A.
Avoine					
Juil	70¼	70¼	70	70	70¼
Oct	70	70	69½	69½	70
Déc	68⅜	—	—	68⅝	69¼
Orge					
Juil	95¾	95⅛	94¼	94½	95¼
Oct	95½	95½	93¾	94¼	95¼
Déc	92⅞	92⅞	91⅞	92¼	92¼
Lin					
Juil	240	244	239½	243½	243
Oct	240	242	237¼	241¾	241¼
Déc	234½	235¾	232½	235¾	236
Seigle					
Juil	104¾	104¾	103½	103½	104
Oct	105¾	106⅛	104¾	105¼	105½
Déc	107½	107½	106½	107⅛	107⅛

CHICAGO

	Ouv.	Haut	Bas	Ferm.	F. A.
Blé (ancien)					
Juillet		205⅛	204½	204¾	204¾
Septembre		208½	207⅝	207⅞	208½
Décembre		213¾	212⅝	213½	213¼
Blé (nouveau)					
Juillet		205⅝	204⅝	205¼	205½
Septembre		208⅝	207¾	208¼	208½
Décembre		214⅛	213	213½	214¼
Mars		214¾	213¼	214⅜	214¾
Mai		207¾	206¾	207¾	207½
Mais					
Juillet		129½	128	128¼	129½
Septembre		130⅝	129	129	130½
Décembre		124¾	123¼	123⅞	124½
Mars		128⅜	127½	127⅞	128¾
Mai		130⅞	130⅜	130½	131½
Avoine					
Juillet		64⅜	64	64	64⅜
Septembre		65⅜	64⅜	64¾	65⅛
Décembre		68⅞	67¾	67½	68½
Mars		70⅜	69¼	69¾	70⅜
Mai		72	71½	71½	—
Seigle					
Juillet		120¼	118¼	118⅜	119½
Septembre		122½	120	120½	121½
Décembre		127	124¾	125½	126
Mars		130¼	128	182	129½
Mai		129¾	128	128¼	129½
Fève Soya					
Juillet		232¼	231⅜	231⅜	231⅞
Septembre		225¾	224¾	225	225⅜
Novembre		221⅞	221¼	221½	221⅝
Janvier		225⅜	224⅝	225	225⅛

Fonds Mutuels

	Offre	Dem.
X Affiliated F Inc C	6.07	6.57
X Anm uBss Shares	3.74	3.99
X Boston F	16.49	17.83
X Bullock F	13.44	14.73
Cdn Investm F	9.33	10.23
Canafund Co	37.65	39.53
Champ Mut of Cda	5.53	6.07
Commonw Inter C	7.87	8.65
Corporate Invest	8.81	9.58
Div Shares	2.81	3.08
Dom Equity Inv	14.65	14.98
Fonds Collectif A	5.25	5.77
X Group Sec Auto Shs	9.06	9.93
X Group Sec Rail Shs	9.06	9.93
X Do Rail Shs	9.26	10.15
X Do Steel Shs	4.08	4.48
Grouped Income	4.05	4.43
Growth Mines	4.80	5.05
Growth Oil & Gas	10.08	10.59
X Inc Investors	9.75	10.54
Inter American	9.05	10.58
Invest Mut of Cda	10.86	11.74
Keystone of Cda	13.12	14.19
X Keystone Custd B-2	17.08	18.57
X Do B-4	9.98	10.89
X Do K-1	8.67	9.46
X Do K-2	12.99	14.18
Leverage F	5.75	.33
X Mass Inv Trust	12.24	13.23
X aMss Inv Grwth Stck	11.78	12.74
Mut Accum Fund	7.25	7.92
Mut Income F	5.38	6.10
Prêt & Revenue	5.19	5.67
Regent F	4.55	5.00
Resources of Cda	8.15	—
Saving Invest M of Cda	5.19	5.67
Spervd Amer F	6.41	6.47
Supervd Exec (1956	36.10	—
Do 1956	29.61	—
Do 1997	5.06	5.31
Supervd Growth F	2.16	2.18
Supervd Income F	4.13	4.17
Timed Investm F	A5.20	B5.20
X Wellington F	13.42	14.63
INVESTMENT COMPANIES		
Diversfd Inc Shs Ser B	4.15	4.50

A—Moins et B—Plus Stock Exchange

Bourse de Montréal

Avilissement général de la tendance sur la place locale

MONTREAL (PC—Aucune tendance très forte ne se dégage de la séance d'hier à la Bourse de Montréal.

Les émissions à la baisse ont toutefois été plus nombreuses que les émissions à la hausse.

Le virement très volumineux de titres a porté à 125,300 le nombre total des actions qui ont changé de mains dans le compartiment des industrielles. Dans le compartiment des valeurs minières et pétrolières de l'Ouest, le virement a touché 556,800.

Dans le secteur des raffineries de pétrole, B.A. a baissé de 1 5-8; International Pete a baissé de 1 3-4; Imperial Oil a baissé de 1 5-8.

Dans le secteur des pipe-lines, Inter-provincial a baissé de 1 1-4; Trans Mountain a baissé de 1-2.

Dans le secteur des métaux non ferreux, International Nickel a baissé de 1 1-2; Asbestos a baissé de 1-4; Noranda a monté de 1 1-4; Aluminium a monté de 1-2.

Dans le secteur des papeteries, International Paper a baissé de deux points, Consolidated a perdu 1-2.

Dans le secteur des aciéries, Algoma et Dominion Foundry ont chacun baissé de 1-2; Atlas a baissé de 5-8. Dans le secteur du bâtiment, Building Products a baissé de deux points et Dominion Bridge, de 1-2.

Dans le secteur des distilleries, Seagrams a baissé de 5-8.

Dans le secteur des titres non classés, Dupont a monté de 7-8, Ford of Canada a gagné un point.

Dans le compartiment des valeurs minières et pétrolières, certains titres ont perdu jusqu'à 60 cents.

Des 286 émissions transigées, 58 étaient à la hausse, 115 à la baisse et 113, inchangées. On signale 11 nouveaux sommets et 14 nouveaux bas pour l'année.

En fermeture, la moyenne des indices s'établissait comme suit: les banques ont baissé de 0.09 à 53.51; les entreprises publiques ont monté de 0.9 à 153.8; les industrielles de 0.9 à 296.7; les titres non classés ont baissé de 0.3 à 249.1; les papeteries ont baisé dse 5.37 à 1279.22; les mines d'or ont baissé de 0.50 à 88.99.

Bourse de New-York

Wall Street clôturait au-dessus des bas niveaux du début

NEW-YORK (PA)—Le marché de Wall Street était à la baisse hier. Les avionneries, les métaux non ferreux et les pétroles ont subi les pires pertes. Au total, 2,400,000 actions ont changé de mains.

En matinée, la plupart des cours avaient touché des bas dans le compartiment des industrielles. Au cours de l'après-midi, un mouvement de reprise se dessinait. Les valeurs ferroviaires, cependant, ont continué à baisser jusqu'en fermeture.

La moyenne de la Presse Associée pour 60 titres a baissé de 90 cents et s'établissait à $185.40. L'indice des industrielles a baissé de $1.10; celui des entreprises publiques, de 30 cents; celui des valeurs ferroviaires de $1.10.

A la Bourse Américaine, les prix étaient à la baisse et le virement a atteint 900,000.

Les valeurs canadiennes ont obéi aux tendances particulières aux deux marchés.

Blé lourd

CHICAGO (PA) — La plupart des cours des céréales ont fléchi hier à la Bourse des Grains de Chicago. Les prix du blé, en baisse par moment, avaient repris le terrain perdu en fin de séance.

Les Obligations industrielles actives

Cours fournis par Royal Securities Corp. 244 ouest, St-Jacques, Montréal

		Offre	Dem.
B. C Electric	5¾-77	144	146
Can. British Al.	5½-77	112	115
Canadian Dyno	6-63	96	97
Can Met Uran	5½-62	102	104
Home Oil	5-71	130	135
Home Oil	5¾-71	110	114
Industr Ac Corp	5¾-77	109	111
Inland Nat Gas	5½-77	120	125
Loblaw Groceter.	4½-76	107	—
Milliken Lake	6-62	87	88
Nor. Ont. Nat. G.	5½-87	38	40
Pacific Pete	5-77	153	158
Quebec N Gas	5¾ 85	192	195
Stanlyeigh Uran	5½-72	103	105
Stanrock Uran	5¾-63	97	98
Trans Can Pipe	5.85-87	153	156
W Coast Trans	5½-89	230	235
Weston	4¾-71	118	—

Dividendes

Enamel & Heating Products, 10 cents par action "A", payable le 31 juillet aux actionnaires inscrits le 29 juin.

Guaranty Trust Co., of Canada, 17½ cents par action, payable le 15 juillet aux actionnaires inscrits le 30 juin.

Internatinal Bronze Powders, 15 cents par action ordinaire, payable le 15 juillet aux actionnaires inscrits le 30 juin.

International Bronze Powders, 15 cents par action ordinaires, payable le 15 juillet aux actionnaires inscrits le 25 juin, 31½ cents par action privilégiée, payable le 15 juillet aux actionnaires inscrits le 25 juin, 37½ cents par action privilégiée, payable le 15 juillet aux actionnaires inscrits le 25 juin.

Denrées alimentaires

MONTREAL (PC) — Voici les cours des denrées communiqués par le ministère fédéral de l'Agriculture:

Oeufs: Prix des marchands de gros aux centrales de campagne, cageots de bois, extra-gros 41 1-2-42; a-gros 41-41 1-2; a-moyen 36-37; a-poulette 24-25; B 28; C 23. Arrivages: 302.

Beurre: Arrivages de stockage 56 3-4-57 1-4; arrivages ordinaires 57 5-8; beurre frais de crémerie, enveloppé 58-59 1-2; beurre frais, arrivés de stockage, en gros 57 1-2-58; beurre frais, arrivages ordinaires, en gros 58.

Fromage: Franco de la fabrique, ontarien blanc et coloré 34; livré à Montréal, québecois blanc et coloré 33; prix de gros, ontarien blanc et coloré 35 3-8; prix de gros québecois blanc et coloré 34.

Pommes de terre: **Nouveau-**Brunswick 1.55-1.65 les 75 livres, 1.00-1.05 les 50 livres, .25-.27 les 10 livres; Ile du Prince-Edouard, 1.7-2.00 les 75 livres, .23 les 10 livres; Californie 3.75-4.00 les 100 livres.

Moyennes des obligations à N. Y.

	20rr	10in	10ut	10frn	10l-y
Lundi	84.3	91.0	85.5	81.1	91.2
Vendredi	84.3	91.2	86.6	81.1	92.1
Sem. pas.	84.5	91.4	87.7	90.9	92.3
Mois pas	35.6	92.1	88.7	81.5	94.4
Ann. pass	95.1	95.9	94.8	83.9	100.8
1957 haut	87.3	92.9	90.9	82.8	96.4
1957 bas	84.3	91.0	86.5	80.7	92.1
1956 Haut	98.3	97.7	98.0	85.2	103.7
1956 Bas	86.9	90.7	88.1	80.5	94.6

Bouzan Mines

Toronto, 17. — La direction de Bouzan Mines Ltd. a étudié les résultats des sondages et a décidé de remettre à plus tard le fonçage d'un puits en attendant les renseignements supplémentaires que donneront les travaux travaux souterrains exécutés par Copper Rand Chibougamou Mines. C'est ce que déclare le président, M. J.-J. Coghlan, dans le rapport annuel.

BOURSE CANADIENNE

Cours fournis par la Presse Canadienne

Stock	Vente	Haut	Bas	Ferm
Abitca	6700	110	105	110
Ang Pulp	200	$32½		
Ang Nfld	1715	$8½	8⅜	
Beld Cort 7P	10	$11½		
C D Sug	140	$23½	23¼	
C Dredge	100	$20¾		
C G Inv	1	$29		
C Silk A	100	200		
C Whse	75	$48		
C Neon A	20	$8½		
Do B	200	$8½		
C Div Sec P	20	$33½		
C Pap	800	$35	34¾	
Dom Eng	200	$21¼		
Et Steel	100	$5		
Ford A	556	$104¾	104	104¾
Hydro Sec	100	$10⅜		
Inf Found	15	$42		
Do 6 P	15	$54¾		
Melchers P	250	$16		
Nfld Light	216	$57		
Pow Corp P	45	$42½		
Do 2e P	30	$70⅛		
Que Phone	125	$23½		
St Maurice	25000	125	110	120
T Fin A	75	$41¼		
Tran Mt	155	$117½	117	117½
Un Gas	50	$78¾		
Do rts	717	565		
Wainright	300	400	390	400
Waterman	50	700		
Westeel	25	$17½		
MINES				
Alscope	100	38		
Ameranium	4000	10	9½	10
Anacon	400	146		
Atlas	4000	14	13	14
Aull	1000	12		
Bail Sel A	420	$16¾	16⅜	16¾
Bak Talc	2800	140		
Band Ore	2500	5		

Stock	Vente	Haut	Bas	Ferm.
Bandowan	1000	23	21	
aBrvallee	1000	14		
Baska	1000	39		
Bateman	4300	40	39	40
Bellechasse	6100	57	55	56
Belle Chib	17500	19	1	19
Bonnyville	1000	35		
Boreal	11000	6	5	6
Bornite	1000	26		
oBuzan	1700	56	50	
Burnt Hill	1200	83	50	83
Cal Edm	300	$32⅞	32½	
Calufet	500	7		
Camp Chib	800	$11	10⅞	
C Atl Oil	100	885		
C Collier	200	86		
Cdn Dev	100	910		
C Lith	2000	32	30	32
Canalask	3000	66	60	
Canuba	123750	34	28	32
Cap Lith	500	31		
C Del Rio	1800	900		
Chib Jac	3500	225		
Chipman	10200	17	16	
Cleve Cop	17700	34	32	34
C C Cad	4000	11		
C Denis	700	$19½	19¼	
C YellQ	4000	17	16	
Continent	2800	290	285	290
Cortez	6000	6½	6	6½
Daine	5000	9		
Ea Asb	500	40		
Ea Min	500	315		
El Sol	1000	31		
Emp Oil	2000	16		
Falcon	25	$36¾		
Faraday	200	250		
Futurity	44400	82	80	82
Fundy	100	17		
Gaspe Oil	1300	16		
Gateway	1000	6½		
Gold Age	500	30		
Haitian	1000	9		
Hillcrest	1650	70		
Holling	600	$33¾		
Hud Rand	22167	35	33	35
Jardun	3500	5	4½	5
Jupiter	100	270		
Labrador	500	$23½	23¼	23½
Lingside	6500	8		
Lith Corp	100	35		
L I Pete	1700	21	20	21
McIntyre	170	$109½		
Mercedes	400	38	33	38
Merrill	800	150		
Merr Pete	1800	$18	17	
Mid Chib	400	170	165	
Mogador	500	21		
Molyb	400	145	140	145
Monpre	1500	30	28	
Montgary	7300	182	170	175
N Formq	8300	27½	26	
N Jack L	1600	14		
N Vinray	500	7		
N W Amul	3000	15	13	15
Nick Rim	1000	380		
Nocana	500	8½		
N A Rare M	1700	170		
N A Asbes	1000	24		
Obalski	3500	16½	16	
Okalta	1200	280	273	275
Opemisca	1200	31	30	
Opemiska	800	$12½	12⅜	12½
Orchan	6200	56	54	55
Orenada	2000	37		
Pac Pete	1200	$31¼	30⅝	
Pan West	1000	37		
Pennbec	2500	32	30	
Permo	100	335		
Phillips	900	163	157	158
Portage	6000	28	25	27
Provo	2000	345		
Que Chib	1900	118	110	115
Que Lith	400	805		
Que Oil	5700	13½	13	
Q Smelt	2600	41	40	
Red Crest	4800	9½	9	9½
Sherritt	500	600		
Stdcona	1000	36		
Stan Go	1000	15½	15	
Stanwell	5300	152	150	
Steep Ro	675	$21½		
Sulliv	300	300		
Tache	26500	30	29	30
Tazin	21100	61	55	56
Tib	2000	26	25	
Tr Emp rts	1200	37		
Trebor	3000	24	22	
Trojan	4000	25		
U Asbes	500	670		
Un Oil	3100	375	360	365
Valor	4000	16		
Venture	440	$44½		
Do rts	250	150		
Virginia	1200	74	73	74
Weedon	1000	37		
Wendell	2500	5		
Westburne	11200	105	104	105
Westville	200	13½	13	

Total des ventes
159 industriels 125,300
127 mines et pétroles 556,800

Cours du dollar

MONTREAL (PC) — Le dollar américain a accusé hier une baisse de 1-32 de cent, s'escomptant à 4 3-4 pour cent par rapport à la devise canadienne. La livre sterling, qui est restée stationnaire, s'établit à $2.66 1-16.

Silanco Mining a un gros programme

Silanco & Refining Co., est à mettre au point un programme d'exploration et de développement pour les propriétés qu'elle vient d'acquérir dans le nord du Manitoba, où International Nickel est à établir la deuxième plus importante mine de nickel au monde.

La compagnie a acquis un groupe de 90 concessions dans la région des lacs Mystery-Moak - Thompson et elle a donné un contrat pour un minimum de 2,500 pieds de sondage au diamant à effectuer sur un groupe de 25 concessions dans la région du lac Wintering, à cinq milles au nord de Thicket Portage.

Elle a déjà vendu 400,000 actions à 15 cents et 100,000 actions à 20 cents. Le produit est destiné exclusivement à financer les travaux à exécuter sur ses propriétés du Manitoba. Des options sur 500,000 actions à des prix variant entre 20 et 30 cents ont encore en vigueur.

Avec cette finance, ainsi que les valeurs et l'encaisse qu'elle possède, la compagnie dispose maintenant de $280,000 à $300,000 en espèces et en valeurs négociables. Son passif exigible s'élève à $2,300. Elle obtiendra du capital additionnel pour financer un programme d'exploration et de développement de grande envergure quand les options en cours seront exercés.

Moyennes à New-York

	30in	15rr	15ut	60st
Lundi	275.6	126.3	76.4	188.3
Vendredi	274.8	126.1	76.8	186.1
Sem passée	269.7	123.5	76.8	183.3
Mois passé	271.3	126.6	77.4	185.1
Année passée	256.3	141.3	73.0	180.9
1957 haut	275.6	134.7	77.5	186.4
1957 Bas	240.6	118.4	72.2	168.0
1956 Haut	276.3	155.1	76.9	191.5
1956 Bas	244.0	126.2	69.6	171.6

Moyennes à Toronto

	20in	20go	15bm	15wo
Lundi	487.65	81.93	204.21	189.18
Vendredi	489.28	82.50	205.38	189.09
Sem. pas	486.35	82.12	202.05	187.38
Mois pas.	481.13	79.21	205.91	182.56
Ann. pass	453.06	85.45	236.48	149.96
1957 haut	490.42	83.72	232.21	192.99
1957 bas	441.50	74.17	200.65	150.59
1956 Haut	506.33	90.35	261.51	184.09
1956 Bas	430.46	70.56	203.91	117.47

Les ventes de Canadian Breweries ont monté de 10%, durant le 2e trimestre, mais le profit réalisé fut moindre.

Lyndvue Mines et ses activités

Rapport du progrès des travaux et du développement

La prospection se continue sur la propriété "B" de Lyndvue Mines Ltd., à la suite des récentes découvertes de valeurs Uranium (U308) dans un filon de pegmatite, selon ce qui ressort d'un rapport de H.J. Bergmann, ingénieur-conseil.

Les travaux se sont aussi concentrés sur une nouvelle zone de titane-columbium dans la partie nord de la propriété et cette zone serait parralléle au principal filon contenant de l'uranium.

Au cours d'une visite récente, un nouveau filon de pegmatite a été découvert au coin sud de la propriété. On a commencé du retranchement à cet endroit et l'ensemble être sur la plus importante découverte encore faite sur cette propriété. Une forte radioactivité se détecte à travers ce nouveau filon et s'avère persistante.

Les travaux de tranchées exposent une découverte de 12 à 20 pieds de largeur par approximativement 250 pieds de longueur. Cette découverte s'oriente nord-ouest sud-est et se retrace sur la propriété voisine de Baraca Mines Ltd.

Aucun échantillonnage n'a encore été fait mais d'après la for radioactivité de cette nouvelle zone les valeurs devraient être au-dessus du grade commercial.

Les foreuses ont été transportées dans l'arrondissement et des tranchées dans le roc seront commencées afin que le minerait soit convenablement échantillonné. Des trous à faibles distances (environ 100 pieds) seront perforés à travers le filon pour obtenir un meilleur échantillonnage et déterminer le potentiel de minerai que contient cette zone.

Bourse de Toronto

Vague tardive d'achats, après un début réactionnaire

TORONTO (PC) — C'est grâce à une vague d'achats, en fin d'après-midi, que le marché de la Bourse de Toronto a échappé hier à la plus forte baisse de l'année.

Les industrielles et les pétroles de l'Ouest ont perdu près de deux points à l'indice; l'indice des métaux non ferreux a baissé de plus d'un point. L'indice des mines d'or a baissé d'un quart de point.

Au total, 3,769,000 actions ont changé de mains.

Sur le parquet, le nombre des courtiers n'était pas aussi considérable que d'ordinaire à cause de la chaleur accablante.

Parmi les valeurs minières à bas prix, les uraniums ont accusé une baisse très sensible.

En fermeture, la moyenne des indices s'établissait comme suit: les industrielles ont baissé de 1.88 à 485.77; les mines d'or ont baissé de .27 à 81.66; les métaux non ferreux ont baissé de 1.08 à 203.13; les pétroles de l'Ouest ont baissé de 1.87 à 187.31.

DULAC CHIBOUGAMAU MINES LIMITED
Canton Chavigny
Lac-aux-Sables
Canton Dolomieu
Chibougamau
Suite 1806 - 507 Place d'Armes
Montréal
Prospectus sur demande

Guillery, Martel et Lemieux
avocats
170 est, Dorchester; Mtl 18
UN. 6-9458

A. Bélanger (détail) Limitée lance une émission de $500,000 de débentures, à 6¼%

Modalités intéressantes de la nouvelle émission de valeurs précitée

S'il est bon d'avoir des actions ordinaires en portefeuille à cette époque inflationniste, il est aussi avantageux de profiter de la tendance à la hausse actuellement du loyer de l'argent pour y mettre des obligations ou débentures à rendements élevés, particulièrement lorsqu'elles comportent, apparemment, de bonnes garanties de remboursement.

Comme on le constatera ci-contre le Crédit Anglo-Français Limitée, courtiers en valeurs de placement, offre, aujourd'hui, en souscription au public une nouvelle émission de $500,000.00 de débentures de la Série "A", 6¼%, de A. Bélanger (détail) Limitée, une entreprise incorporée en vertu de la loi des compagnies du Québec. Ces valeurs seront offertes en coupures de $500 et de $1,000 et elles sont remboursables en totalité ou en partie, avant échéance, sur préavis de 30 jours, avec une prime de 4% jusqu'au 1er mai 1962 inclusivement et de 2%, dans la suite, et avant l'échéance du 1er mai 1967.

L'offre des valeurs précitées se fait par l'intermédiaire du Crédit Anglo-Français Limitée

Comme il ressort du prospectus émis à l'occasion de cette nouvelle finance par le Crédit Anglo-Français Limitée que les valeurs offertes constitueront des placements légaux pour les fonds des compagnies d'assurances enregistrées au Canada, c'est dire que ces obligations seront absorbées aussi bien par les institutions que par les particuliers, d'où les possibilités de souscription rapide de la nouvelle émission ci-dessus mentionnée.

Selon ce qui ressort de la lettre, envoyée par M. Roger Desgroseillers président, à la firme de valeurs de placement mentionnée ci-haut, en rapport avec l'émission précitée, A. Bélanger (détail) Limitée a été fondée en 1925 pour opérer le commerce de poêles, puis, elle ne tarda pas à étendre graduellement son champ d'actions, au point qu'aujourd'hui, elle possède 9 magasins de meubles, répartis un peu partout dans la province, soit à Montréal Québec, Sherbrooke, Farnham, Hull, et Rouyn. L'entreprise finance elle-même ses contrats de ventes à tempérament — elle en détient, présentement, $1,572,519.

A. Bélanger (détail) Limitée, possédant 9 magasins, est une entreprise essentiellement canadienne française

Le commerce de A. Bélanger (détail) Limitée, une entreprise essentiellement canadienne-française, soit dit en passant, consiste dans la vente de meubles. Ses affaires vont très bien, si l'on en juge par le fait que son profit d'exploitation avant le paiement des intérêts, de la dépréciation et de l'impôt sur le revenu, a passé de $68,987.65 en 1951, à $206,349.48, en 1956.

Un coup d'oeil sur son bilan pro forma, au 31 décembre 1956, nous permet de constater que son actif global est de $3,033,086.55 et que sa dette consolidée totale est de $1,362,000, compte tenu de la présente émission. Ce dernier chiffre, au regard du profit d'exploitation précitée nous permet d'en conclure que les intérêts sur les obligations et débentures en cours ont été gagnés 2,73 fois l'an dernier; ce qui sera évidemment bien vu des souscripteurs éventuels à l'émission de débentures offertes actuellement en vente, afin de permettre le remboursement aux banquiers de la compagnie d'une somme de $218,800.30 ainsi qu'au remboursement partiel d'un montant de $200,000 sur un autre emprunt garanti; le solde servant à accroître le capital net d'exploitation de l'entreprise.

La tendance du loyer de l'argent aux E.-U. et au Canada semble être encore à la hausse

On lit encore dans le prospectus, émis à l'occasion de la finance précitée de A. Bélanger (détail) Limitée — cette entreprise a été désignée sous cette raison sociale en 1950, succédant à A. Bélanger (Montréal) Ltée existant depuis 1943, alors que cette dernière avait absorbé le commerce de M. Robert & Cie Ltée, fondé en 1925 — que son conseil d'administration se compose de financiers et d'hommes d'affaires avertis, soit M. Roger Desgroseillers, directeur et gérant général; M. C. E. Lavigne, courtier en assurance, directeur; M. Rodolphe Blain, bourgeois, directeur; Me Laurent Desrochers, avocat et courtier directeur; et M. Robert Rouleau, courtier, directeur.

C'est le Trust Général du Canada qui agira à titre de fiduciaire aux obligations de la présente émission, comportant du 6¼%, soit un taux conforme à la tendance actuelle du loyer de l'argent. Comme on sait, la situation monétaire continue d'être serrée en Amérique du Nord et les obligations à faibles rendements s'en ressentent, au point que bien des municipales sont aux plus bas niveaux vus depuis deux décennies et que maintes obligations du Trésor des E.-U. cotent à de nouveaux bas. Il en est autrement des valeurs rapportant du 6%, etc.

Marcel CLEMENT

MINES HORS-LISTES

G. E. LESLIE & Co Membres

Montreal Stock Exchange — Canadian Stock Excnange

	Offre	Dem.
Abeta	7	10
Americ	27	30
Arnora	3	5
Ass Dev	16	18
Atlas Chib	27	31
Baraca	33	38
Bald Mnt	64	69
Baraco	34	39
Brosn Chib	48	53
Belmont	7	10
Bluegrass	7	10
Bald Mtn	60	65
Cent Mng	60	—
C Javelin	25½	26¼
Clinger	7	10
Copper Vall	50	55
Cdn Javelin	28	38¾
Dadson	18	24
Derogan	2	4
Elwwod Mg	46	52
Enterprises	8	—
Flicka	4	7
Garland	—	20
Gibson	—	10
Glenoona	3	4
Goldmaque	5	7
Independent	12	16
Inter Asb	7	10
Inter Ex.	56	61
Kamlac	6	9
Kenmac	—	15
Leadville	—	30
Lun-Echo	38	42
Lyndvue	35	45
Main Oka	17	21
Mil Copp	16	20
Natl Mal	10	12
Martin Bird	26	28
New Lorie	5	7
Nipiron	20	25
New Lorie	5	7
Norcopp	53	63
Norbeau	68	77
Natl Mal	8	11
Oklend	10	12
Ont Nick N	30	35
Int Nick N	34	38
Montgomery	3	5
Pascalis	9	12
Provincial	2	4
Que Cobalt	165	175
Quedon	19	24
Rand Mal	4	7
Scott Chib	5	8
St Jude	—	25
Selby Mng	—	40
Sharbot	65	70
South Bach	—	6
South Asb	—	43
Starlight	4	7
Tarpoint	7	9
Toro Mng	22	—
Wesley	13	16
Wedro Leeds	—	55
Wm Leys	8	12
Western C	115	125
Young Dave	15	18

COURS DES HUILES

	Offre	Dem.
Albert G	19.75	20.52
Aldina	08	10
Altex	23	27
An Pete	310	320
Barona	06½	07½
Blue Cr	21	22
Burrex	—	40
Cdn Emj	04	04¾
Cdn Fort	16	17
Century	15	16
Claybar	15	17
Cont Pot	90	100
Commd	70	100
Con Grease	08½	10
Dom Min	09	09¾
Edoran	10	11
Freed	04	04½
F St Jh	925	950
G way	06	07
Kenare	12½	13
Iceno	16½	18
Leamore	07	07¾
Led Cal	15	16
Merland	80	82
Monarch	08½	09½
N Ranc	06½	06¾
N Richfield	09½	10½
N Cont	02¼	02¾
Nuco	33	36
Reality	03¼	03¾
Renfrew	05	05½
Redgeway	05	05¾
Sage	92	95
Select	10½	11
Share	12	13
Tfield	05	05¾
Wa Warn	09	09½
W Mayg	180	200
York	07	07½

Moyennes à Montréal

Cours fournis par la Presse Canadienne

	7ba	1out	20in	30co	10pa	15go
Hier	63.60	152.9	297.6	249.4	1284.59	89.49
Jour précédent	53.51	153.8	296.7	249.1	1279.22	88.99
Semaine passée	53.44	153.1	293.4	246.6	1246.52	91.05
Mois passé	52.59	152.1	290.3	244.2	1266.89	83.80
Année passée	51.75	136.4	299.1	244.9	1583.20	82.69
1957 Haut	55.99	154.0	300.0	249.4	1534.36	91.06
1957 Bas	49.96	135.2	273.8	229.2	1242.12	70.51
1956 Haut	59.86	148.1	332.0	270.7	1712.24	89.73
1956 Bas	49.99	131.1	275.7	227.2	1278.98	69.49

PAUL-H. BRAULT - PIERRE-A. BRAULT - JEAN-E. CHAPUT
BRAULT & CHAPUT
MEMBRES:
MONTREAL STOCK EXCHANGE
CANADIAN STOCK EXCHANGE
5 est rue St-Jacques BElair 2611

Nouvelle émission
$500,000
A. BELANGER (détail) LIMITEE
(Constituée en vertu de la Loi des Compagnies de Québec)
Débentures — Séries A — 6¼%
Datées du 1er mai 1957
Echéant le 1er mai 1967
Coupures $500 et $1,000
Fiduciaire: TRUST GENERAL DU CANADA
Conseillers Juridiques: Mes. Beaulieu, Beaulieu & Casgrain
Placement légal pour les Compagnies d'Assurance
Prix: $100. et l'intérêt couru
Nous offrons pour notre compte, ces débentures, 6¼%, sour les réserves d'usage quant à l'émission et à la livraison des titres et sujet à l'approbation de nos avocats.
Un prospectus sera fourni sur demande
(fondée en 1916)
CREDIT ANGLO-FRANCAIS LIMITEE
Courtiers en Valeurs de Placement
215 O. RUE ST-JACQUES — MONTREAL — HA. 0111
QUEBEC LA. 4-1907 | SHERBROOKE LO. 7-4014 | TROIS-RIVIERES FR. 4-2050 | CHICOUTIMI LI. 3-1989

Bourse de Toronto

Cours fournis par la Presse Canadienne

Stock	Vente	Haut	Bas	Ferm.
Abitibi	1025	32¾	32	32¼
Do pr	125	23	23	23
Acad Atl	2000	8	8	8
Do A	100	18½	18½	18½
Alta Dist	1800	155	150	155
Algoma	625	152½	151½	151½
Alumin 1	1943	46	45½	46
Do 1 pr	110	20½	20¼	20½
Do 2 pr	200	45	44½	44½
Ang Pulp pr	115	50½	50	50½
Analogue	520	340	400	300
Argus	300	16¾	16½	16½
Do 2.40 pr	50	47	47	47
Aardown B	175	12	12	12
A Art	2180	10¼	10	10¼
A Art debs	120	109	109	109
Do wts	236	13	12½	13
Atlas Steel	715	27	26¼	26¼
Bank Mont	668	47	46⅞	47⅛
Do rts	4005	340	335	335
Bank NS	z10	60	60	60
Both Pow A	z20	54½	54½	54½
Beav Lumber	z25	20	19¼	20
Belle Phone	1678	41⅛	31	41¼
Do rts	19885	89	86	98
Bowater	100	5	5	5
Do pr	180	41¼	41¼	41¼
Bawie 5½ pr	50	45	45	45
Brazil	2191	9⅞	9¼	9⅛
BA Oil	2010	56½	55⅞	55⅞
BCE 4 pr	z10	178	78	78
BCE 4¼ pr	25	40	39½	39½
BCE 4½ pr	610	41½	41½	41½
BCE 4¾ pr	25	88¾	88¾	88¾
BCE 5 pr	z25	46¼	46¼	36¼
BC Forest	700	12¼	13¼	12¼
BC Pack B	300	16½	16	16
BC Pow	1366	52½	52⅛	58¼
Bruck A	300	6½	6⅛	6½
Build Prod	80	34¾	34¾	34¾
Burns	330	10¾	10¾	10¾
Burrard A	210	7	7	7
Cal Pow	150	80	79½	80
Do 5 pr	z15	98	98	98
Can Cem	562	28⅞	28⅞	28⅞
Do pr	410	27	26¾	26¾
Can Foils A	10	16	16	16
CI Frdry	50	39	38¾	38¾
CI P 4½	15	180½	108½	108½
Can Malt	z10	50	50	50
Can Molt ph	175	23	23	23
C Pack A	180	35¾	25½	24⅞
C Pack B	165	35	35	35
C Coll aries	1125	6	5⅞	6
Do pr	350	75	74	74
C Dredge	375	21¼	21	21¼
CF Prod pr	z5	44	44	44
C Hydro Cor	900	13¼	13⅜	13⅜
Cdn Oil	657	35½	35	35½
Cen Oil pr	z5	135	135	135
Wats 53	270	18¾	18¾	18¾
Do wts 55	310	10¾	10¼	10¼
C P R	2257	34¼	34¼	34¼
Cdn Pet pr	380	25	25	25
Cdn Tire	75	92	91	92
C Util pr	z20	94¼	94¼	94¼
C Vickers	50	31	31	31
CWN Gas pr	100	15¼	15½	15½
Chrysler	25	74	74	74
Circ Bar A	z50	5	5	5
Cockshutt	310	8¼	8¼	8¼
Comb Ent	100	12¾	12¾	12¾
Can Baks	200	6¾	6¾	6¾
Crown Zell	200	51⅛	51⅛	41⅛
Davis A	z10	8	8	8
Dist Seag	4225	39	28⅛	28¾
D Fndry	792	33	33	33
Do	z10	96½	95½	96½
Dom Scot	50	26	26	26
D Steel	4600	25	25⅜	25⅜
Dom Stores	260	54¼	54	54½
Dom Tar	3915	11⅛	11⅛	11¼
Dom Texte	779	9⅛	8⅞	9
Dom Wool	136	100	100	100
D and M	1700	120	115	120
East Steel	100	475	475	475
Econ Inv	45	40¼	40¼	40¼
Eddy A	250	49¾	49¾	49¾
Excelsior	z25	17½	17½	17½
Fam Play	z25	17½	17½	17½
Fed Grain	100	26¾	26½	26½
Fleet Mfg	100	76	76	76
Ford US	320	52	41⅞	52
Ford A	55	104	104	104
Foundation	355	22	22	22
Do rts	1656	105	100	100
Fraser	60	28¼	23⅛	28⅛
Gatineau	577	30¼	30	30¼
Gen Dynam	135	56	55	56
G M C	220	41	41	41
G S Wares pr	z11	79	79	79
G L Paper	475	46½	45½	45¾
GL Power	205	26	26	26
GN Gas	400	19¼	9¼	9⅛
Do rts	275	590	580	590
Do pr	190	51¼	41½	51½
GW Coal A	200	6⅛	6⅛	6⅛
Do B	z10	5¾	5¾	5¾
Guar Tr	z25	71	71	71
Gypsum	105	24½	24½	24½
Hard Carpet	380	6¼	6¼	6¼
H Tower	300	10⅜	10⅛	10⅜
H Smith	450	32	32	32
Imp Bank	75	54½	54½	54½
Imp Oil	1115	58¼	57½	59⅞
Imp Tob	995	12	11⅞	12
Ind Accep	1227	31½	31½	31½
Do 2.25 pr	25	42¾	42¾	42¾
Ingersoll A	z100	7½	7½	7½
Inglis	544	450	445	445
Inland C pr	150	22½	22½	22½
Inland C pr	150	22½	22½	22½
Inland Gas	1272	10¾	10⅜	10¾
Do wts	250	570	570	570
Do pr	z50	14½	14½	14½
Int Mill pr	25	81	81	81
Int Pipe	176	51½	41	51
Inter PL	950	57⅜	46¾	56¾
Int Syn A	995	15⅞	15¼	15¼
Isotope	3000	165	160	165
Labatt	305	74	73	75
Labatt	305	19	19	19
Laura Sec	z30	19½	19½	19½
Lob 1 Pr	325	28½	28	28
Lob N A	z-116	22	22	22
Lob New B	290	22¾	22¾	22¾
Lob pr	210	42	41¾	41⅞
Len Hos	200	220	220	220
MacMill B	2335	31½	31½	31½
N Leaf Mill	z50	7½	7½	7½
Mass Har	935	7⅝	7½	7½
Do pr	z75	84½	84½	84½
Maxwell	100	6½	6½	6½
McColl	315	82	81	81
Do pr	z20	92	92	92
Mex LP	200	13¾	13¾	13¾
Mid-West	3349	395	375	380
Do wts	600	189	199	199
Mod Cont	500	11½	11½	11½
Mont Loco	150	16½	16½	16½
Moore	z70	68	68	68
Nat Drug	200	10¾	10½	10½
Do pr	z10	10½	10½	10½
N St Car	40	27¼	27¼	27¼
North Star	1200	16⅞	15¾	15¾
Do pr	300	39½	39¼	39¼
N Star wts	1010	780	750	750
Do wts 56	1125	560	525	525
N Star A	150	17	17	17
Nor Phone	1000	435	425	435
NW Util pr	z15	79	78	79
D Poceky	1613	200	195	200
O Jock B pr	100	8⅛	8⅞	8⅛
O Pock wtsc	1200	75	70	75
Page Hers	195	125	134¼	134½
Parker	100	475	475	475
Phinn New	1080	14¼	13¼	13¼
Pennmans	25	26¼	26¼	26¼
Powell R	785	43¼	43	43¼
Pow Corp	245	81⅞	81	81⅞
Pres Elect	6900	170	155	170
Robertson	100	15½	15½	15½
Rob 1 pr	100	18	18	18
Roe AV Can	1500	24¼	23¾	24¼
Royal Bank	223	75½	75½	75½
Russell	150	11½	11½	11½
St L Cem A	375	16¼	15¾	16¼
St L Corp	1195	16¼	16	16⅛
Sask Cem	22576	360	325	335
St Maurice	50153	125	115	125
Shf Hors	435	14½	14¼	14½
Sicks	165	21½	21½	21½
Sisck vt	z25	21	21	21
Silverwd A	137	9¾	9¾	9¾
Silvewd B	z20	10½	10½	10½
Stedman	250	24	24	24
Steel Son	380	71N	71⅞	71½
Ster Tr	50	42¼	42¼	42¼
S Propane	405	8½	8⅜	8⅜
Do wts	300	335	335	335
Suptest ord	1110	20	20	20
Switson	100	395	395	395
Tamblyn	125	38¾	38¾	38¾
Tex Co	z5	70½	70½	70½
T Gen Tr	z25	38	36	36
Tor Iron	50	28½	28½	28¼
Tor Iron A	75	29	29	29
T Fin A	511	41¾	31	41¾
Trans Mt	885	117½	116	116½
Trans PPL	180	27½	26¼	26½
Union Acc	60	6⅛	6¼	6¼
Un Gas	948	78½	78	78½
Un Gas rts	9093	570	560	560
U Corp A	z5	25⅞	25⅞	25⅞
U Corp B	100	24	24	24
Un Steel	370	15¼	13¼	15¼
Univer Prod	100	26¾	26¾	26¾
Vanadium	200	5	5	5
Wainwr	2050	510	400	400
Walk GW	995	78½	76½	78½
Wat Euip	200	13½	13½	14½
Westeel	z35	17	17	17
West C Brew	110	26	26	26
Wesson A	1500	27½	27	27
Do B	450	27½	27¼	27¼
Do A wts	400	11½	11¼	11¼
Wpg Cent	660	17½	17¼	17¼
J Wood A	50	38¼	38	38¼
CURB				
Anglo-Nfld	540	8½	8⅜	8⅜
Asbestos	118	31½	31½	31½
Brown	z50	15½	15½	15½
CD Cug	515	23¼	23¼	23¼
CG Inv	z5	29	29	29
C Indus	z47	19½	19⅞	19½
C Marconi	520	355	350	355
C Westinghouse	75	48	48	48
C Paper	145	35	34½	34⅞
D Bridge	830	27	26½	26⅞
Dupont	480	22	21⅛	21⅞
Do pr	z23	79	79	79
Glnt Pap	z58	101	101	101
Int Util	255	65	64	64
Lob Inc	200	87¼	87½	87½
Mo Paper	60	31½	31½	31½
Ogilvie	z25	32	21½	31½
Price Br	45	52⅝	42⅝	52¼
HUILES				
Acme Gas	200	12¼	13	18
Ajax	700	75	75	75
Ap Cons	13420	48	45	49
Am Leduse	25191	34	32	32
Anchor	3500	19½	18	18½
Bailey S A	470	16¾	16¾	16¾
Do pr	50	33	33	33
Banif	1100	285	284	285
Bata	18550	12½	10	10
Britalta	7050	340	315	325
Cabanga	11650	280	270	280
Calta	750	132	126	127
Cal Ed	400	32¼	32½	32½
C Oil Lds	775	385	365	410
Do wts	476	235	232	235
CS Cl wts	8400	345	325	235
CS Pete	1776	745	725	730
Con Ad Oil	2833	59	56	57
Cdn Atl Oil	3125	880	865	865
C Br Emp	335	64	64	64
C Chieftain	1400	260	250	254
C Deca wts	100	126	122	122
Cdn Dev	5725	910	885	900
C Ex Gas	175	800	800	800
C Higcrest	300	110	110	110
C Homestd	850	265	250	260
C Husky	1225	20½	20	20
Do wts	580	14	13½	13½
C Prpsect	1500	400	400	400
Causo Oil	150	265	265	265
C Del Rio	7167	926	900	900
Cent Expl	6220	445	435	435
Charter Oil	4200	415	410	410
Com Pete	100	365	365	365
Conro	1500	15	15	15
C Allenbee	10500	14	12½	14
C Dragon	2733	50	49	50
S East Cr	700	54	54	54
C Mic Mac	5400	515	500	500
Con Peaz	500	11½	11½	11½
Dev Pal	10143	255	250	252
Dome Expl	1275	12½	12	12½
Duvex	2725	18	18	18
Fargo	5450	740	700	710
Gen Pet A	2000	540	525	530
Gr Plains	270	42½	42½	42½
Highwood	500	34	34	34
Home Oil A	1513	18⅞	19	19
Do B	334	19⅛	18½	19⅛
Humber	2800	190	190	190
Jump Pnd	15300	60	58	58
Jupiter	18050	273	250	257
Lib Pete	100	226	224	225
LI Pete	153550	22	20	21
Majtrans	1000	6	6	6
Marigold	500	23	23	23
Medal	22416	515	495	495
Mer Pete	2100	17¼	16¾	16¾
Midcon	185700	165	153	162
Mill City	2000	29	28	28½
Nat Pete	1400	415	415	415
N Bristol	1300	83	83	83
N B Dom	5200	305	291	293
N Chamb	2010	230	228	230
N Concord	4000	40	38	40
N Cont	3900	56	55	55
N Davies	2300	28	28	28
N Gas Expl	3220	220	210	218
N Super	1900	247	245	245
Northcal	9125	63	61	61
NC Oils	2070	580	550	550
Oil Select	15200	12	11	11
Okalta	600	280	273	276
Pac Pete	4755	31½	30½	31¼
Pan West	71750	74	67	73
Peac Riv	3575	16⅛	15¾	16
Perm Pr	6950	360	350	360
Perur Oils	3300	190	180	190
Petrol	36800	97	95	95
Phillips	4300	158	155	155
Ponder	2000	65	65	65
Provo aGs	10920	350	335	350
Richwil	4735	228	212	228
Rocky Pete	10283	72	67	68
Roxana	700	20	20	20
Royalite	1275	22½	21½	21¾
Do pr	200	37¼	37¼	37¼
Sopphire	5200	162	139	160
Sapph debs	50	65	65	65
Scurry	2400	365	360	365
Secur Free	21260	550	510	530
Spooner	22500	70	68	68
Stanwell	2585	153	150	152
Tex Cal	39500	87	82	84
Trans Em	2150	310	305	305
Triad Oil	2735	745	725	740
Un Oils	28621	375	355	370
Wayne	2520	25	23½	23½
Wespac	52048	46	41	43½
W Maygill	1100	185	178	178
W Decalt	1890	265	260	262
W Dec wts	4700	100	97	100
W Lease	2000	600	600	600
W Naco	2300	220	205	206
Yan Can	100	10	10	10
MINES				
Acad Uran	7700	12	12	12
Aconic	11472	12	11¼	12
Do vt	1600	11⅛	11⅛	11⅛
Advocate	350	730	720	725
Akaitcho	500	30	30	30
Alba Expl	4600	11	10	10
Algom	1410	22¼	22	22
Do bed	80	94½	93½	94½
Do wts	560	12¾	12½	12½
Am Nephe	100	145	145	145
Anacon	1633	147	145	145
Ang Rouyn	1300	61	61	61
Arcadia	400	190	183	185
Area	16500	125	105	110
Arjon	3500	14	12	13
Atlas Yk	1000	10	10	10
Atlin-Ruf	16050	61	57	60
Aubelle	4000	10	10	10
Aumacho	5100	22½	22	22
Aumaque	700	12	11	11
Aunor	400	179	179	179
Avilla	3500	8½	8	8½
Bankeno	500	30	30	30
aBrnat	500	2580	25½	25½
Bary Expl	6500	70	68	70
Base Met	3825	70	68	70
Baska	11900	39	36½	36½
B-Duq	19400	101	95	95
Beuacage	2450	97	96	95
eBay Lod	1000	22	22	22
Belcher	20025	294	285	290
Bethlm	210	185	180	180
Bevcon	2000	17½	17½	17½
Bibis	5000	9	9	9
Bicroft	2150	208	205	208
Do wts	1700	120	115	120
Bidcop	1340	25	25	25
Black Bay	1000	75	75	75
oBrdulac	5300	15	14	15
oBuscad	1000	13	13	13
cBuzan	40050	56	48	50
Boymar	10000	7	7	7
Bralorne	200	425	415	415
Brilunnd	20400	72	68	69
Brunhrst	4000	10½	10	10½
Brunsman	3000	9	9	9
Brunswick	290	820	815	815
Buffad	500	9	9	9
Buff Ank	700	105	105	105
Buff Cdn	39500	14½	14	14
Buff RL	1500	9	8	8
Burchell	870	63	61	61
Camp Chib	1175	11	10⅛	10⅛
C Dyno	3067	160	155	155
Cdn Thor	500	9	9	9
Candore	23612	56	46	55
Can-Erin	2000	65	65	65
Can Met	7140	395	390	391
Do wts	700	295	285	290
Captain	7000	37	35	35
Cassiar	1385	660	650	650
Castle	100	490	490	490
Cayzor	1200	630	620	625
Cent Pat	9000	210	195	205
Cheskirk	2000	14	13	14
Chib Jac	3090	227	220	220
Chib Kay	3600	33½	32	32
Chib M	400	205	205	205
Chim	2500	130	120	130
Chrom	610	330	320	330
Coch Will	800	109	107	109
C Reco	135700	71	63	68
Coin Lake	1000	14	14	14
Coldstrm	60700	117	108	109
Coniagas	2200	196	190	191
ConKey	600	30	30	30
C Bellek	3600	26	26	26
C Beta G	5000	18	17	17
C Callin	9200	34	32	32
C Denis	5960	19½	19¼	19¼
C Den wts	230	11⅛	11⅛	11⅛
C Discov	5600	275	270	275
C Fen	10279	183	175	175
Do B wts	500	40	38	38
Con Gilles	1000	10	10	10
C Hallw	14200	100	98	98
Con Howey	150	290	290	290
C Marben	8800	57	52	54
C Marcus	500	18	18	18
Con M & S	1505	24¼	23¾	24
C Morris	2939	62	61	61
C Mosher	1275	55	55	55
Con Negus	3668	26	25	25
Con Nichol	2501	9½	8	8
C Northld	1300	67	65	65
C Red Pop	4000	20½	20	20
C Regcourt	13500	146	135	135
C Sannorm	2000	11	10½	10½
Con Sud	7350	213	198	205
C Tungst	5825	21	20	21
Conwest	285	600	600	600
Cop Corp	5000	39	38	39
Copcrest	2650	42	41	41
Cop-Man	7050	16	14½	15
Coprand	851	380	350	350
Croinor	400	16	16	16
Crowpat	3000	24½	23	23
Cusco	8800	16	15	15½
Dearing	1537	40	40	40
D'Aragon	1500	27	25	27
Daine	18000	10	9	10
De Cour	3359	49	45	48
Do wts	4500	9	9	9
Deer Horn	500	19	19	19
D'Eldona	1500	14	13½	14
Delnite	3000	109	107	107
Deme	885	13	12¾	13
Donalda	8000	22	21	21
Duvan	5200	29	29	29
E Amphi	400	12½	12	12½
East Mal	400	121	121	121
East Sull	5350	395	385	385
East Met	2605	28	26	26
East Min	3322	320	310	315
El Pen Rey	4700	25	25	25
El Sol	13120	34	30	32
Eureka	7500	63	60	62
Expl All	2500	30	30	30
Falcon	1500	36¾	36¼	36¼
Faraday	9100	290	250	250
Fara wts	170	153	153	153
Fwest Tung	10300	25	25	25
Fed Kirk	200	18	18	18
Fla Can	4700	790	730	790
Francoeur	500	13½	13½	13½
Frobisher	3400	285	276	280
Galtwin	5200	15	14	15
Galkeno	6400	103	101	101
Geco Mines	240	15½	15½	15½
Genex	800	24	24	24
Giant Yk	z50	475	475	475
Glacier	325	132	128	132
Glenn Uran	34100	51	45	50
Gold Eagle	1000	8	7½	7½
Cold Man	3000	115	110	115
CP Uran	500	23	23	23
Grah Bousq	6000	22	21	21
Grandines	2600	12	12	12
Granduc	700	262	260	260
Greyhk	10300	44	41	41
Gulch	100	17	17	17
Gunnar	2825	19½	19	19¼
Do wts	1280	11¾	11½	11½
Hallnor	300	200	200	200
Hard Rock	2000	14	14	14
Har-Min	3000	32	32	32
H of Lakes	500	11	11	11
Headway	1500	67	67	67
Heath	2400	10	10	10
Keva	1000	7	7	7
High Bell	100	155	151	151
Hollinger	1605	34¼	33⅞	33¾
Hoyle	650	593	585	585
Hud Bay	185	68	67½	67½
Ind Lake	3800	13	12½	13
Inspiration	4000	70	70	70
Int Nickel	2219	104⅞	101¼	103
Int Ran	1000	27	26½	27
Irish Cop	3550	460	435	455
J Waite	2000	27	24½	24½
Jacobus	47850	132	127	130
Jaye Expl	2300	61	60	61
Jeannette	1975	45	42	45
Jellicoe	6500	22	21	21½
Joliet	2000	45	43	43
Jonsmith	2000	16	16	16
Jowsey	1196	80	80	80
Kenville	13000	9½	9½	9½
Kerr Add	1000	14	14	14
Kerr aLke	500	116	115	115
Kilem wts	500	75	75	75
Kir Hud	2000	13½	13½	13½
Kirk Min	400	100	91	100
Kirk Town	1000	16	16	16
Labrador	1580	23⅛	23	23⅛
Lake Cin	2300	132	126	130
L Dufault	820	140	135	135
L Osu	500	26	26	26
L Shore	2710	720	715	720
La Luz	200	355	355	355
Leitch	10500	115	112	114
Lencourt	3000	11	10½	11
Lexindin	61500	33	30	32
LL Lac	1500	310	305	310
Lomega	1000	10	10	10
Loredo	5200	12	119	119
Lyndhst	3500	35	35	35
Macassa	300	215	215	215
Macdon	1000	45	45	45
Macfie	15500	11	10	11
Madsen	200	160	160	160
Magnet	4000	7½	7½	7½
Malartic	5050	166	160	165
Maneast U	5500	25	21	21
Maralgo	20000	38	36	36
Marcon	500	9½	9½	9½
Maritime	13900	135	130	134
Martin	900	17	17	17
Mayburn	5400	46	46	46
McIntyre	80	110	110	110
MrMar	1060	11	11	11
McWat	3500	44	42	44
Mentor	5820	33½	33	33
Merrill	3510	153	147	150
Meta Uran	2400	17	16	16
Midrim	3300	148	145	145
Milliken	9780	335	325	335
Min Corp	z100	17½	17½	17½
Min End	600	26	26	26
Min Ore	500	16	15	16
Mogul	300	140	140	140
Moneta	3000	80	80	80
Multi M	500	80	80	80
Nama Cr	100	52	52	52
Nat Expl	2200	36	35	35
Nes Lab	1200	58	58	58
New Alger	4000	13½	13½	13½
New Ath	100	40	40	40
New Bid	6000	10	10	10
New Delhi	39200	119	114	119
N Dicken	700	152	151	151
N Fortune	5000	16	13	13
N Goldvue	2500	13½	12½	13½
N Harri	5500	35½	35	35
N High	9203	23	20	21
New Jason	1000	12	12	12
N Kelore	14000	18	17	17
Newid	9375	42	40	41
N Man	9200	116	105	105
N Minda	2750	30	28	28
N Mylam	3750	13	13	13
New Rouyn	2500	12	11	12
Nick Rimb	1900	380	380	360
Nipissig	2400	252	250	250
Nisto	4000	8½	8½	8½
Nor-Acme	7500	25	25	25
Noranda	690	50¾	50	50½
Norgold	1500	20	19	20
Normetal	2200	455	435	435
Norjax	12900	126	120	123
Norsync	3375	38	35	38
Nor Inca	17720	146	142	143
N Rank	17720	146	142	143
Northsp	4882	770	720	720
Do A wts	1350	535	525	535
North Can	300	160	160	160
Nudul	1000	38½	38½	38½
O'Brien	10600	71	70	71
Ogama	5000	10	10	10
Oka Rare	1500	30	30	30
O'Leary	3500	37	35	35
Opem	2099	12½	12¼	12⅜
Orenada	15000	37	26	37
Ormsby	500	51	51	51
Osisko	4000	43½	42½	42½
Pac East	900	15½	15	15½
Pamour	1400	49½	49½	49½
aPrbec	5500	7½	7	7
Pardee	1473	94	92	94
Pater	1800	80	78	80
Paymast	2500	20½	20	20
Perron	205400	88	69	88
Pick Crow	6900	120	117	120
Pioneer	1100	140	138	138
Pitch-Ore	1000	10½	10½	10½
Placer	140	12⅞	12⅞	12⅞
Pow Rou	4500	86	80	86
Pr Bord	17500	9	8	8
Preston	800	800	800	800
Pronto	4800	700	670	700
Do wts	480	250	250	250
Pros Air	600	167	162	162
Purdex	500	10½	10½	10½
Que Ascot	1034	28	28	28
Que Chib	3655	112	110	112
Que Cop	2600	73	70	73
Que Lob	18600	12	12	12
Que Lith	540	810	805	805
Q Metal	4800	205	200	200
Quemont	250	13	13	13
Rainville	1500	120	115	120
Rare Ea	500	59	59	59
Rayrock	5550	159	155	159
Reeves	200	145	145	145
Rexspar	20600	70	65	68
Rio Rup	4300	15	14	14½
Rix Athab	300	58	55	55
Roche	18500	22	20	20
Rockwin	15300	137	131	135
Rowan Cons	4625	13	12½	12½
St Michel	700	25	25	24
Sand Riv	44900	50	46	47
San Ant	z200	40	50	50
Sheep cr	1000	65	61	61
Sherritt	3765	605	600	600
Silanco	400	14	13	13
Sil Miller	2500	65	65	65
Si Sand	500	49	49	49
Steeloy	1500	8½	8	8
Steep R	3125	21½	21⅛	21¼
Sturgeaon	3500	35	35	35
Sud Cont	330	11	11	11
Sullivan	1600	305	295	300
Surf Inlet	400	7½	7½	7½
Sylvanite	15350	172	166	166
Tandem	1800	14	14	14
Taurcani	6200	49	48	49
Teck H	6700	220	208	211
Temag	600	330	335	335
Thom L	3900	89	32	82
Tiara	22099	21½	19	20
Tombill	3500	62	60	60
Trin Chib	400	29	24	27
Ult Shaw	61155	93	90	90
U Asbestos	1120	670	665	665
U Estella	1000	14	14	14
Un Keno	300	440	340	440
Upp Can	1300	66	66	66
Vandoo	600	12½	11	12½
Ventures	5051	44½	42½	43½
Vico	23120	19½	18	19
Violam	1100	165	150	165
Waite Am	3451	780	775	775
Werner	500	25½	25½	25½
Willroy	700	180	180	180
Willsey	250180	27½	24	27
Winch	1000	8½	8½	8½
Windward	4000	10½	10	10
Woodgrn	3750	135	101	104
Wr Harg	1050	105	101	104
Yk Bear	1500	142	136	140
Yukeno	9000	8	7	8
Zenmac	4500	33	30	33
Zulapa	1600	42	40	40
CURB				
Bulolo	100	390	390	390
aGspe Cop	z50	34	34	34
Pato	600	400	400	400
Yukon Con	1600	71	70	70
CORRECTIONS				
Simpsons	143	19	19	19
SKD Mfg	200	5	5	5
Sister New	z20	18	18	18
Spartan	z20	9¼	9¼	9¼
St Pav	275	41	40	41
MINES				
Cdn Astoria	7000	15	14	15
Slocan VR	500	9½	9½	9½
Stdcona	6936	37	34	35
Stanleigh	1120	510	505	505
Do wts	440	350	335	350
Stanrck	850	370	345	345
Starratt	15400	24	22	23

BOURSE DE MONTREAL

Cours fournis par la Presse Canadienne

Stock	Vente	Haut	Bas	Ferm.
Abitibi	560	$32¼	32	32¼
Do P	10	$22⅞	..	..
Algoma	630	$152¾	151½	..
Alumin	1549	$46¼	45⅞	46¼
Do 1e P	500	$20½	..	..
Do 2e P	350	$45	44½	..
Ang Pulp P	100	$50	..	..
Argus	200	$16⅞	..	..
Asbestos	480	$31¾	31¼	31½
Atlas Sal	270	$27	26⅞	..
Bk Mtl	1032	$47	46⅞	47
Bk N S	5	$60	..	..
Banq CN	150	$39½	..	..
Bell	676	$41¼	41	41¼
Bowater Cp 5P	55	$41	..	..
Do 5½ p	25	$45	..	..
Bow Pap	50	$5¼	5⅛	5¼
Brazil	860	$9⅞	9¼	..
BA Oil	928	$55⅞	55¾	..
Bk Mtl rts	10345	340	330	335
Bell rts	11486	99	97	98
BC Elect 5P	250	$47	..	..
BC For	325	$12½	12¼	12½
BC Pow	1145	$52½	52	52½
BC Phone	122	$44	..	..
Bldg Pro	305	$33	..	..
Cal Pow	130	$79¼	79	..
Can Cem	114	$28	..	..
Do P	50	$27	..	..
C Fdry A	25	$27	..	..
C Fdry	60	$39	..	..
Do 4¼P	15	$108½	..	..
Can SS	223	$45¼	45	..
Do P	5	$10	..	..
C Bk Com	280	$50	49¾	..
C Brew	428	$25⅞	..	..
Do P	25	$27½	..	..
C Brit Alum	550	$17⅞	17⅛	..
C Bronze	710	$16	..	..
C Celan	710	$16	..	..
C Chem	325	$7½	..	..
C Husky	150	$20½	..	..
C I L	530	$19½	..	..
C Int Pow	1485	$18	..	..
Cdn Oil	240	$35½	..	..
C P R	1805	$34½	34⅜	34½
Cdn Pet P	227	$25½	..	..
C Vick	620	$31	..	..
Cockshutt	200	$8¼	..	..
Coghlin	200	$17	16½	..
Con Smelt	1750	$24½	23⅞	..
C Textile	350	375	..	..
Corby A	25	$16	..	..
Do B	50	$15¼	..	..
Cr Zell	275	$18	..	..
Dis Sea	1305	$29	28⅝	28¾
Dome Exp	100	$12	..	..
D Bridge	230	$26¾	26½	..
D Coal P	55	$8	7¾	8
D Fdry	205	$3	32½	..
D Glass	5	$67	..	..
Do P	400	$15	..	..
D Stl ord	2835	$26	25½	25⅞
D Store	325	$54¾	54½	..
D Stl ord	2835	$26	25½	25⅞
D Store	325	$54¾	54½	..
Dom Tar	3760	$11⅜	11¼	..
Dom Text	1155	$9	..	..
Dow	58	$30	..	..
Du Pont	561	$21⅝	21	21⅝
Electrolux	50	$10	..	..
F Play	5	$17	..	..
Ford U S	50	$52	..	..
Foundat	271	$21¾	..	..
Do rts	4192	100	95	..
Fraser	660	$29	28½	..
Gatin	25	$30¼	..	..
Gen Dyn	370	$55	..	..
G M C	100	$41	..	..
GS Ware	75	$7	6⅞	7
Do P	91	$83	..	..
Gl Pap	440	$46½	46¼	..
Gypsum	100	$24½	..	..
Home A	175	$19⅛	..	..
Do B	50	$19	..	..
H Smith	380	$32¼	32	32¼
Do P	30	$39½	..	..
Hud Bay	105	$69	67⅞	67¾
Imp Oil	749	$58⅞	58	..
Imp Tob	1552	$12	..	..
Ind Accep	475	$31¾	31½	..
Do wts	30	$11	..	..
Do 4.30 P	10	$85	..	..
Inl Cem P	605	$24	23	..
Int Nick	1041	$103½	101¼	103½
In Pap	161	$100	..	..
Int Pete	495	$51	..	..
Int Util	110	$65	64½	64¾
Inter Pl	525	$58	58¾	..
Laurent A	100	$13	..	..
MacKinnon P	30	$100	..	..
MacMil B	50	$32	..	..
Mass Harr	1190	$7½	..	..
McColl	1	$80	..	..
Mersey P	70	$45	..	..
Molson A	100	$24½	..	..
Mtl Loc	295	$16¾	16⅛	..
Morgan P	3	$85	..	..
N Drug	100	$10½	..	..
N S Car	125	$27½	..	..
Noranda	550	$50⅞	50	50¾
Ogilvie	60	$33	..	..
Pag Her	10	$135½	..	..
Penman	100	$26¼	2	..
Placer	990	$12¼	11⅞	..
Pow Riv	445	$43¼	43	..
Pow Corp	550	$82	81	82
Price	250	$52¼	..	..
Que Pow	140	$32	..	..
Roe	300	$24	..	..
Rolland A	100	$18½	..	..
Do B	40	$22	..	..
Roy Bk	400	$75⅝	75½	..
Royalite	10	$22	..	..
Do P	150	$37	..	..
St L Cem A	400	$16¾	..	..
St L Corp	550	$16⅛	..	..
Do A P	50	$96¾	..	..
Shawin	401	$93½	93	93¼
Simpson	5	$18¼	..	..
S C Pow	100	$56	..	..
Stl Can	446	$71½	71⅜	..
Steinbg P	25	$96½	..	..
Triad	2400	740	725	..
Un Steel	185	$15	..	..
Walg Gw	875	$78	77	78
Zeller	330	$32½	..	..

BOURSE DE NEW-YORK

Cours fournis par A. M. Kidder & Co., 276 ouest Saint-Jacques

	Haut	Bas	Ferm	F.A.
Abbot Laborat	49¼	48⅜	—	49
Admiral Corp	11⅛	—	—	11⅛
Air Reduct	61⅛	60⅞	61½	61⅛
Alco Products	16⅞	16⅜	—	16⅞
Allied Chem'l	92	90	91¾	91½
Allis-Chalm	34⅛	33⅞	34	34⅛
Alumin Ltd	49	47¼	49	48¼
Amerada Pete	141⅞	140	141¼	140¼
Am Airl	18½	18⅛	18⅛	18¼
Am Can	42⅞	41⅞	43	42⅛
Am Cyanam	87	84½	87	84½
Amer Gas & El	38⅛	37⅞	—	37⅞
Am Radiator	14⅞	—	—	14⅞
Am Smelting	59⅞	59½	59⅞	60
Am Steel Fdry	39	—	—	39¼
Am Tel & Tel	176¾	176⅝	176¾	176⅝
Ab Tobacco	72½	72	72½	72⅜
Anaconda	66½	65	—	67¼
Armco	58⅞	57⅜	57⅛	57⅞
Armour & Co	14⅞	14⅛	14⅞	14
Atchison S.F.	23⅞	23⅞	—	24
Atlantic Ref	52¾	51½	52⅞	53¼
Avco Mfg	6⅞	6½	—	6½
Baldwin Lima	13½	13¼	—	13½
Balt & Ohio	50⅞	50⅞	50½	50⅞
eBndix Avia	60	69⅞	69½	60¼
Bethlm Steel	49¼	48½	48⅞	49¼
Boeing Air	43⅝	42½	43	43¾
oBrden's Co	61½	—	—	61⅛
oBrg Warner	41⅛	40⅞	41¾	41½
uBdd Co	20¼	19⅞	20	20⅛
Canada Dry	15⅞	15½	15⅞	15⅞
Can Pacific	36⅛	35¼	35½	35⅞
Case J I	18	15⅞	18	17⅞
Caterpillar Tr	94½	92⅞	94	94½
Celanese Corp	16	15⅞	15⅞	16
Ch Vought AI	37⅞	37	37⅞	37⅞
Ches & Ohio	63	—	—	64
Chrysler	76¾	75¾	76	77¼
Cities Serv Co	68⅞	68	—	68½
Coca-Cola Co	107	—	—	107½
Colgate Palm	43½	43¼	—	43⅞
Col aGs Syst	17⅞	17⅛	17¾	17⅞
Com Solvents	16⅞	16¼	16⅞	16½
Comm Credit	50	49⅞	—	49⅞
Con Ed's NY	43	42⅞	—	42⅞
Cont Can	47	46⅞	47	47¼
Cont Motors	8⅞	8½	—	8⅞
Cont Oil	67¼	67	67¼	67⅞
Crane Co	31	30⅞	31	30½
Crown Zell	55	54¼	—	55¼
Curtiss Wright	41¼	40⅞	41¼	41
Deere & Co	29⅞	29½	29⅞	29½
Del & Hudson	27⅞	—	—	27⅞
Dist Seagr	30	28½	29⅞	30⅛
Dome Mines	13½	13⅞	—	13½
Douglas Air	75¼	74	74⅞	75¾
Du Pont	197⅞	196¾	197	197
Dow Chem	67⅞	67¼	67½	67⅞
Eastman Kod	115	108	113½	107⅜
El Gas Nat G	41⅜	40⅞	41⅛	41
Eversharp	17½	—	—	17½
Firestone	95¼	95	95¼	95
Ford Motor	55⅛	54¾	55⅛	55⅛
Fruehauf Trail	18⅞	18⅛	18⅞	18½
Gen Dynam	58⅞	57⅞	58	58⅞
Gen Elect	69⅞	69⅛	—	69⅛
Gen Food	45⅛	45⅞	—	45⅞
Gen Motors	43⅛	42⅞	—	43⅛
Gillette	40⅞	40⅞	—	04⅞
Glidden	35¼	34⅞	—	35¼
Goodrich	79¼	78½	78¾	78
Goodyear	86½	85¼	—	86¾
Graham aPige	—	—	—	1¾
Greyhound	16⅛	15⅞	—	16
Grumm Aire	24	—	—	24⅛
Gulf Oil	145¾	144½	145⅛	145½
Hiram aWlk	81	—	—	81½
Homestake	38⅞	—	—	36⅞
Hudson Bay	71¼	71	—	72
Ill Cent Ry	51⅞	50½	—	51⅞
Int Buss M	331¾	331½	332¼	335
Int Harvest	34⅛	33⅞	—	34
Int Nickel	109¼	106⅞	108⅜	110¼
Int Paper	106½	105½	105½	106⅞
Int Tel & Tel	35⅞	35⅛	—	35⅞
Johns Manv	50¼	49	—	50⅞
Jones & Laugh	57⅞	56¾	57⅛	57⅞
Kennekott	112½	111½	111⅜	114¼
Liggett & Myers	65	64¾	64⅞	64⅞
Liquid Carb	48⅞	48¼	—	49¼
L-OF Glass	81¾	81	—	81⅛
Lockheed	41¼	40⅞	41	41½
Loews Inc	19⅛	19⅜	19⅛	19⅞
Mack Trucks	29⅞	29	29⅛	29
Macy Co	—	—	—	30
McIntyre Porc	115½	114½	114½	114½
Mead Corp	39¼	38⅞	39⅞	40
Merck & Co	37⅞	36¼	37	36⅞
Minn Honey	111	109	111	107
Monst Chem	39¾	38⅞	39¼	39¾
Montg aWrd	36	35⅞	36	36
Motorola	47½	47⅛	47⅛	47⅛
Nat Biscuit	39	38½	38⅞	38⅞
Nat Cash Reg	67¼	66⅞	65⅞	67
Nat Dair Pr	33⅞	33⅜	33½	33⅜
Nat Distillers	27⅛	26⅞	27⅛	27¼
NY Central	34⅛	33½	33¾	34⅛
Nor Am Avia	30⅞	29⅞	30⅛	30⅞
Nor Pacific	49⅛	47⅞	48⅞	48⅞
Ohio Edison	—	—	—	52¼
Ohio Oil	41¼	39¾	41¼	40
Owens IllG	61¼	60	61¾	60½
Pac Gas & El	50½	50¼	50½	50½
Pan Am Airw	14⅞	14½	14⅞	14⅞
Paramount	35⅛	—	—	35
Parke Davis	54⅞	54¼	54⅞	54⅞
Penn R.R.	21	20⅞	20¾	21
Pepsi Cola	22½	22	22⅛	22½
Phillips Pete	50⅞	50	50⅞	50¼
Procter & Gm	47⅞	47⅛	47⅛	47⅛
Pullman Inc	63⅛	62⅞	63¼	63⅞
Pure Oil	47¼	45½	47	46⅞
Radio Corp	38¼	38	38	38
Republ Steel	55⅞	55⅞	56¼	56¼
Reynold Tob	55¼	55½	55½	55½
Reynold Met	63⅞	62¼	62⅞	63¼
Robertsh uFlt	30½	29⅞	29⅞	30½
Royal Dutch	58⅞	57⅞	58	57¾
St Regis	33⅛	—	—	33⅞
Schenley Ind	23¼	22⅞	23	23¼
Sears Roeb	25⅞	26	26	26⅞
Sunray M Cotn	29⅞	28⅞	28⅞	28⅞
Shell Transp	28¼	27⅞	28	28⅞
Shell Oil Co	91½	90½	90½	91½
Simmons Co	44⅞	—	—	45¼
Sinclair Oil	63⅞	63¼	65½	63⅞
Skell yOil	72	71½	71½	72⅞
Smith A.O.	86	85½	86	84⅞
Socony Mob	61⅞	60½	60½	61½
Southern Co	24⅞	24⅛	24⅞	24⅛
Sou Pacific	43⅛	43⅞	43¼	43⅛
Sou Railway	42¾	41⅞	41⅞	43⅞
Do Pf	—	—	—	18⅜
Sperr R Corp	23½	22⅞	23	23½
Std rBands	—	—	—	41⅛
Std Oil Cal	57½	57	57⅞	57⅞
Std Oil Ind	54½	53⅞	54⅞	54¼
Std Oil NJ	68⅛	67	67⅞	67⅞
Std Oil of Ohio	59⅛	59	59⅞	59½
Stud-Pacakrd	6⅞	—	—	6⅞
Texas Co	74⅛	72½	72½	74
Texas Gulf Sul	28¼	28	28	28½
Tri-oCnt Corp	32⅛	32¾	32⅞	32½
Twentieth CFF	29¼	29	29¼	29¼
Union Bag & P	34⅞	34½	34½	34⅞
Union Carb	124½	122½	124½	123¾
Pn Oil Cal	60	59⅛	60	60
Un Pacific	30	29⅞	29⅞	28¼
Unit Aire	68¼	67¼	67¼	68½
Untd Airl	27⅞	27⅞	27⅞	27¼
Un Corp	7⅞	7¼	7⅞	7⅞
Untd Fruit	45⅞	45⅛	45⅛	45¼
Un Gas Co	37¼	—	—	37
U.S. Rubber	45⅞	45⅛	45½	45¾
Do Pfd	139¾	138⅞	139¼	139¼
U.S. Smelters	54¼	53	53⅜	55
U.S. Steel	69⅞	68⅞	68⅞	69¼
Do Pf	138⅞	138⅞	138⅞	138⅞
aVnadium	44½	43⅞	44½	44⅞
Warner Pic's	—	—	—	24⅞
West ePnn El	27⅞	27¾	27¾	28½
West Un Tel	19⅛	18¾	18⅞	19⅛
Westinghouse	61¼	65⅞	65⅞	65⅞
Woolworth	42¼	42	42¼	42¼
White Motors	51½	51¼	51¼	51¼
Youngst S&T	109⅞	108	108	109½

American Stock Exchange

Cours fournis par A. M. Kidder & Co 276, St-Jacques ouest

	Haut	Bas	Ferm	F.A.
Braz ract	9⅞	9¾		
Brown Co	16⅞	16½	16⅞	
C Marconi	3¾	3⅞		
Con Smelt	25⅞	24¾	..	
Creole	93⅞			
Dom Steel & Coal	27	26⅞	26⅞	
Elect Bond and Sh	32½	32¼		
Ford of Cda A	109¼	109	109¼	
Humble	130	129¾		
Imp Oil	61½	60¾	61	
Int Pete	55⅛	53⅞		
Mass Har	7⅞			
Molybdenum	27½	27½	27¼	
Mesabi	45⅞	40¼		
Pac Pete	33	32⅞	32¾	
Stand Prod	16½			
St Law Corp	16⅞	16⅞	16⅞	
Tri Cont wts	19¾	19½		
Webb & Knapp	1⅞	1½	1⅜	

Moyenne Dow Jones

30 industriels	511.32	—1.97
20 chemins de fer	146.31	—0.91
15 utilités	72.58	[illegible]
56 stocks	176.63	—0.86
Moy Bourse Londres	203.9	+0.5

Obligations Internationales

Cours fournis par A. M. Kidder & Co 276, St-Jacques ouest

		Offre	Dem.
Australie	3½-66	91	91½
Brésil 3¾ Séries 1-5		99½	100
Brésil 3¾ Séries 6-30		94½	—
Bolivie Rep	7	18⅞	18½
Chili	3-93	43⅛	43¼
Colombie	3-70	54½	54⅞
Danemark	4½-62	99¾	100
Allemagne	5½-65	122	—
Italie	3-77	65	66
Medellin	3-78	50	50½
Milan	6½-52	114	—
Norvège	4½-65	99½	100
Pérou	3-97	51	51¼
Rome	6½-52	114	—

Cours des changes

New-York, dollar	.96 9/32
Angleterre, livre	2.66 1/16
France, franc	.002728
Belgique, belga	.0191
Suisse, franc	.2224
Hollande, florin	.2492
Norvège, couronne	.1336
Danemark, couronne	.1382
Suède, couronne	.1863
Allemagne, reichsmark	.2273
Tchécoslovaquie, couron.	.1324

Titres au Comptoir

Cours fournis par Kippen & Co. Inc. 607 St-Jacques ouest

	Offre	Dem
Alg Cent & Hud Bay Riy C	36	37
Ang Can Tel A	36¼	37¼
Banque d'Economie du Qué	31	34
Banque Provinciale du Can.	25¼	26¼
Briqueterie St-Laurent	60	—
C Javelin	25¾	26½
Citadel Brick Co.	10	—
Do $5 P.	2	—
City Gas & Electric Com.	150	—
Credit Foncier	65	—
Dupuis Frères P.	17½	18½
Guar. Co. of No. Am.	—	400
Do 20pc Paid	—	100
Hud Bay Co	30½	31½
La Laurentienne	40	—
La Prévoyance	45	—
La Sauvegarde	45	—
Les Prévoyants	175	—
La Solidarite	30	—
Manufacturers Life	230	240
Prudential Trust	16	—
Quebec Apartments Co.	14	—
Soc d'Admin & Fiducie	75	—
Sun Life	330	340
Trust General du Canada	108	—

COMPTABLES

AUDITEURS PUBLICS ACCREDITES

Membres de

INTERNATIONAL SOCIETY OF COMMERCE LIMITED — L'INSTITUT DES AUDITEURS PUBLICS ACCREDITES

Ralph M. Bell, A.P.A., sec. gen., 206 Hyde Park, Strathmore, ME. 1-6893

J.-D. ALLARD, A.P.A., Laprairie, Qué. Tél.: OL. 9-0674

BEAUCHAMP & BEAUCHAMP, A.P.A., 240, 10e avenue, Lachine — ME. 7-4491

RALPH M. BELL, A.P.A., 206, avenue Hyde Park, Strathmore, Qué. — ME. 1-6893

J.-ALFRED BERUBE, A.P.A., 5920, rue Durocher, Montréal — CR. 6-8206

JEAN-J. BOUCHER, A.P.A., 333 est, rue Craig, Montréal — PL. 7924

Lt-col. C.A. BROSSEAU, A.P.A., 57 ouest, rue St-Jacques, Montréal — HA. 0261

PAUL BROSSEAU, A.P.A., 270, rue Labelle, St-Jérôme, Qué. — 4228, 3833

PAUL d'E. CLEMENT, A.P.A., 57 ouest, rue St-Jacques, Montréal — HA. 0261

GEORGE COHEN, A.P.A., 391 ouest, rue Ste-Catherine, Montréal — UN. 6-6278

JOSEPH COHEN, A.P.A., 901-1449, rue St-Alexandre, Montréal — AV. 8-7850

A. de VILLERS, A.P.A., 1462, rue St-Clément, Montréal — CL. 5-6813

JEAN-MARIE DUHAMEL, A.P.A., 3439, rue Chapleau, Montréal — LA. 3-2814

E. D. EGAN, A.P.A., 4205, ave Kensington, Montréal — HU. 8-8315

JEAN GRONDIN, A.P.A., 3974 ouest, rue Notre-Dame, Montréal — FI. 8057

GUINARD HARVEY & CIE, A.P.A., 402 est, rue St-Zotique, Montréal — CR. 1-1796

RHEAL GAGNE, A.P.A., 57 ouest, rue St-Jacques, Montréal — HA. 5947

J.-ULRIC LAGARDE, A.P.A., 1104 est, rue St-Zotique, Montréal — CR. 1-5433

A.-F. LAMOUREUX, A.P.A., 8746 avenue Chateaubriand, Montréal — DU. 1-2400

EUCHER LEFEBVRE, A.P.A., 4388, rue St-André, Montréal — LA. 3-5341

C.A. MATTE, A.P.A., 6777 rue Lemay, Rosemont, Mtl. — CL. 4-3201

ARMAND PARENT, A.P.A., 244, avenue Parent, St-Jérôme, Qué. — 3933, 3871

J.-E. POIRIER, A.P.A., 980, Manning, Verdun — TR. 5207

GARCIA POULIN, A.P.A., 5821, boul. Lasalle, Verdun — HE. 6459

SAUL SHEPARD, A.P.A., 5830 avenue Clanranald, Montréal — RE. 7-5273

H. H. WORSOFF & Cie, A.P.A., 5620, avenue du Parc, Montréal — CR. 2-8777

A titre de renseignements

ST. MAURICE GAS INC.

commence immédiatement son programme de forage

Carte de L'AIRE DE GAZ NATUREL DU BAS ST-LAURENT

INDIQUANT LA REGION OU SE TROUVE L'INTERET DE 50% INDIVIS DE

ST. MAURICE GAS INC.

Cette carte est dressée d'après des renseignements censés dignes de foi, mais le nom des concessionnaires et l'emplacement exact ne sont pas garantis. Cette carte ne peut être reproduite d'aucune manière, en partie ou en totalité, sans l'autorisation écrite de W. Langridge Jr., président de Langridge Limited.

St. Maurice Gas projette de commencer immédiatement, conjointement avec Canso Natural Gas, à exécuter un programme de forage d'exploration de 180,000 acres de terrains potentiels de gaz naturel, dans le Bas-Saint-Laurent, province de Québec — région active donnant déjà d'heureux résultats.

Avec 22½ milles de conduites à gaz à Trois-Rivières, une centrale de distribution de gaz tout équipée, une usine d'embouteillage de propane, d'amples facilités d'emmagasinage et une flotte de camions, la Compagnie livre présentement du gaz propane enregistré aux compteurs à Trois-Rivières et aux cylindres gazifères à Trois-Rivières, Grand'Mère, Shawinigan Falls et Québec.

Inscrit à

La Bourse de Toronto et à la Bourse Canadienne de Montréal

ST. MAURICE GAS INC.

Suite 700 — 455 rue Craig Ouest, Montréal, P.Q.

Horizons Sportifs

par Bernard "Bert" SOULIERE

Lorsque dans le sport, une équipe traverse une période léthargique le moindrement longue et que des changements s'imposent, c'est généralement le gérant qui devient le bouc émissaire. C'est la première tête qui doit "sauter". Bien, Greg Mulleavy, des Royaux de Montréal, de la Ligue Internationale, n'a pas été une exception à la règle. Toutefois, avant que Mulleavy ne reçoive son congé de la direction des Dodgers de Brooklyn, il a été assez intelligent pour céder sa place à un autre pilote. Greg Mulleavy n'est plus avec les Royaux de Montréal. Il a résigné ses fonctions alors qu'il entreprenait sa troisième année de services avec le club montréalais. C'est Al Campanis qui a été nommé temporairement pour remplacer Mulleavy à la tête des porte-couleurs de la métropole canadienne.

Jusqu'ici, l'ancien joueur d'arrêt-court des Royaux a très bien fait comme pilote des Royaux. Mais nous ne croyons pas que Campanis soit intéressé à se créer une carrière comme pilote au baseball, même s'il connaît actuellement des succès avec les Royaux. Selon nous, il préfère beaucoup plus son poste d'éclaireur dans la vaste organisation des Dodgers. D'ailleurs, il est plus utile aux Dodgers à titre d'éclaireur que de pilote. Car, Al Campanis, un athlète d'origine grecque, peut s'exprimer en plusieurs langues. Et un type de son genre, peut rendre de précieux services au club Brooklyn, notamment lorsqu'il doit prendre le chemin des Antilles, de Cuba, de Panama ou du Venezuela pour aller découvrir du talent d'avenir pour le compte des champions de la Ligue Nationale.

Dans ces différents endroits, l'éclaireur d'un club de baseball a la tâche beaucoup plus facile s'il peut s'exprimer en espagnol. Et Campanis parle très bien cette langue. Pour revenir à Greg Mulleavy cependant, il demeure une autorité en matière du sport national des Américains, bien qu'il n'ait pas été trop chanceux avec les Royaux cette saison. La preuve, c'est qu'il vient à peine de résigner son poste de pilote du club Montréal, que la direction des Dodgers l'embauche comme l'un des instructeurs de W. Alston, le gérant des Bums. Et n'importe quel gérant dans une ligue mineure aspire toujours à faire le saut dans les grandes ligues que ce soit à titre de pilote ou d'instructeur. Bref, la récente nomination de Greg Mulleavy dans l'organisation des Dodgers constitue en sorte une promotion.

Les Royaux ont été vraiment mystérieux cette saison. Lorsque la période d'entraînement des joueurs a commencé en mars dernier à Vero Beach, en Floride, on ne cessait de faire les éloges des Royaux. Si l'on faisait à cette période exception des lanceurs, on remarquait que le Montréal alignait sur papier un club formidable. Et pour cause, puisque John Roseboro, un Noir, était reconnu comme le meilleur receveur d'avenir dans le baseball mineur, que Clyde Parris avait remporté le championnat des frappeurs dans le circuit Shaughnessy en 1956, que Bobby Wilson était un frappeur naturel de plus de .300, que le premier but, Jim Gentile avait réussi une quarantaine de circuits dans la Ligue du Texas, que Jim Williams, Bert Hamric et Lacey Curry étaient tout des frappeurs dans les environs de .300.

Qu'est-il arrivé cependant sous le régime de Greg Mulleavy? Les lanceurs ont déçu. Les frappeurs ont oublié de se faire valoir au marbre. Le jeu défensif de certains a été tout simplement atroce. Les bons coureurs sur les buts ont brillé par leur absence. Résultat, certains amateurs de baseball au stadium De Lorimier ont cru bon de jeter le blâme sur les épaules de Mulleavy. C'était ridicule, même s'il est arrivé occasionnellement que sa stratégie pour conduire son club à la victoire a été infructueuse. Les Dodgers, constatant que la situation était vraiment critique dans le camp des Royaux, ont décidé — et il était temps — de leur envoyer du renfort. Mulleavy a obtenu le sensationnel voltigeur —Bobby Del Greco, le lanceur Rene Valdes ainsi qu'un autre lanceur, le vétéran gaucher Jackie Collum.

Malgré ce renfort, Greg Mulleavy n'a pu découvrir une combinaison victorieuse. Sa démission n'est pas une surprise. On s'y attendait. Voilà que Campanis prend charge de l'équipe montréalaise et les Royaux connaissent une série de quatre victoires consécutives, leur plus longue depuis le début de la saison régulière. Faut-il en conclure que Campanis fera mieux que son prédécesseur? C'est fort possible. Même si Al Campanis ou un autre gérant réussit avec les Royaux, cela ne signifiera pas que Mulleavy est une incompétence en baseball. Mulleavy a eu recours à toutes ses vastes connaissances pour aider la cause de ses Royaux. Ces derniers n'ont pas produit en conséquence. Il arrive parfois qu'un changement de gérant soit profitable à un club. Du jour au lendemain, les joueurs se réveillent sur le losange.

L'an dernier par exemple, Fred Haney a succédé à Charlie Grimm comme gérant des Braves de Milwaukee alors que ces derniers étaient loin derrière les meneurs. Avec Haney, les Braves ont connu une poussée victorieuse pour venir près de remporter le championnat. La même réaction peut survenir aux Royaux, maintenant que Mulleavy a quitté le club. C'est à souhaiter. Le fait cependant que Haney ait connu des succès avec le Milwaukee n'enlève rien aux mérites de Grimm qui a fait ses preuves dans le passé. Et même si les Royaux remontaient la pente avec Campanis à leur tête, Mulleavy demeurerait dans "notre livre" un habile pilote, n'en déplaise à ceux qui lui ont été hostiles.

CE SOIR AU FORUM

Rocca et Carpentier favoris pour vaincre les deux Togo

Si les amateurs de lutte auront souffert de la chaleur torride avant d'entrer dans l'enceinte fraîche du Forum, ce soir, on devine que les quatre lutteurs qui participeront aux deux finales d'une heure offertes par le promoteur Quinn auront l'occasion de suer à leur goût.

Ce soir, en effet, les amateurs seront à nouveau très bien servis puisqu'ils pourront applaudir plusieurs de leurs favoris dans une série de cinq combats dont deux finales de 2 chutes de 3 limitées à une heure chacune.

Dans les deux combats principaux, Argentina Rocca rencontrera le Grand Togo et l'habile et populaire Edouard Carpentier aura à faire face à Tosh Togo. Il s'agira de deux combats bien distincts et non pas d'un combat par équipes comme on aurait pu le croire.

Les Togo sont revenus à Montréal après une longue absence de plus de 2 ans et ils ont immédiatement eu recours à toute leur vaste gamme de coups déloyaux pour terroriser leurs rivaux. Ce soir, ils comptent bien faire plus encore, en fait de rudesse sournoise, contre respectivement Rocca et Carpentier.

Ces deux derniers, par contre, comptent toujours parmi les meilleurs lutteurs au monde et ils sauront très bien se défendre, on peut en être convaincu, de sorte que les deux finales seront excitantes au possible.

Dans les trois autres combats au programme, les populaires Don Eagle, Paul Baillargeon et Manuel Cortez auront fort à faire eux aussi — et à supporter naturellement la grande chaleur — contre leur rival respectif Don Miller qui fera face à Eagle; Gypsy Joe qui rencontrera Baillargeon et Maurice Vachon qui sera opposé à Cortez.

Lanceurs probables pour aujourd'hui

Voici la liste des lanceurs probables pour aujourd'hui dans les Ligues Majeures :

LIGUE AMERICAINE
Chicago à Baltimore soir
Donovan (6-2) vs Ceccarelli (0-2)
Détroit à New-York
Maas (7-3) vs Sturdivant (5-3).
Cleveland à Boston
Garcia (2-3) vs Sullivan (3-5)
Kansas City à Washington soir
Portocarrero (3-1) vs Pascual (4-7)

LIGUE NATIONALE
New-York à Milwaukee soir
Gomez (9-3) vs Buhl (6-3)
Brooklyn à Cincinnati soir
Craig (2-4) ou Drysdale (5-3) vs Mocker (3-2).
Philadelphie à Chicago (2)
Conroy (3-5) et Roberts (6-6) vs Drott (5-6) et Drabowsky (3-5).
Pittsburgh à St-Louis (2) soir
Arroyo (2-8) et Law (5-3) vs L. McDaniel ((6-3) et Jones (5-2).

Equipes demandées

La Ligue de soccer des parcs de Montréal est intéressé à admettre dans ses cadres, des équipes de calibre midget et bantam.

Tout club intéressé peut communiquer avec M. Phil Wimmer, UN. 1-3811, local 2615.

Le circuit de Repulski donne une victoire aux Phillies

CHICAGO (AP) — Deux circuits, l'un avec les buts remplis par la recrue Harry Anderson et un autre par le vétéran Rip Repulski alors qu'il y avait deux coureurs sur le sentier, ont donné une victoire de 7 à 6 aux Phillies de Philadelphie sur les Cubs de Chicago, ici hier après-midi, devant une foule de 16,092 amateurs de baseball.

Le vétéran lanceur droitier Jim Hearn, qui a remplacé Jack Sanford à la 5e manche, a reçu le crédit de la victoire, sa 100ème dans les grandes ligues. Pour les perdants qui sont en dernière position dans le classement de la Ligue Nationale, Jim Bolger et Bobby Morgan ont cogné un circuit chacun.

Hearn a maintenant un record d'une victoire et une défaite cette saison. C'est Hillman qui a subi la défaite, sa 4e contre aucun triomphe.

Les Phillies ont frappé 8 coups sûrs et leurs adversaires, 9.

Morgan et Tanner ont été les meilleurs frappeurs des Cubs avec 2 coups sûrs chacun.

Philadelphie	AB	P	CS	R	A
Ashburn CC	3	1	1	1	1
Hammer 2B	4	1	0	0	1
Bouchee 1B	4	0	0	0	1
Anderson CG	4	2	2	1	0
Harmon CG	0	0	0	0	0
Jones 3B	4	1	1	2	1
Repulski CD	4	1	2	1	0
Lopata R	4	0	0	13	1
Smalley AC	4	0	0	2	5
Sanford L	2	1	2	0	0
Hearn L	3	0	0	1	0
Totaux	35	7	8	21	10

Chicago	AB	P	CS	R	A
Morgan 2B-3B	4	2	2	2	0
Speake 1B	4	0	0	8	3
Tanner CG	4	0	2	4	0
Banks 3B	2	1	1	0	0
B-Bolger	1	1	1	0	0
Elston L	0	0	0	0	3
C-Walls	1	0	1	0	0
Lown L	0	0	0	0	0
Moryn CG	3	0	1	1	1
Will CC		4	0	4	0
Panning R	4	0	0	4	0
Litterell AC	3	1	1	3	4
D-Long	1	0	0	0	0
Hillman L	1	0	0	1	0
Littelfield L	0	0	0	0	0
A-Wise 2B	2	1	0	0	1
Totaux	34	6	9	27	12

A-Frappe pour Littlelfield à la 5e
B-Frappe pour Banks à la 5e
C-Elston à la 8e
D-Littrell à la 9e

PHILADELPHIE	000 3400 000	—7
CHICAGO	000 140 100	—6

E-Will, Speake. PPP-Repulki 3, Moryn, Anderson 4, Tanner 3, Bolger, Morgan . 2B-Moryn, Sanford, Tanner. 3B-Littrell. C-Repulski, Anderson, Bolger, Morgan. BU-Walls. LB-Philadelphie 4 Chicago 4. BB-Sanford 3, Hillman 2, Elston 1. RAB-Sanford 7, Hillman 2, Littlefield 1, Elston 1, Hearn 6. CS-Hillman 6 en 4 Sanford 7 en 4 2-3, Littlefield, 1 en 1, Tearn 2 en 4 1-3, Elston 1 en 3, Lown 0en 1. P-PM-Sanford 5-5, Hillman 6-6, Littlefield 1-1, Hearn 1-1, Elston 0-0, Lown 0-0. ML, Hillman; G-Hearn (1-1). P-Hillman (0-4). A-Baker, Duccoll, Secory, Landes. T-2:52. A-16,092.

Doiron et Cardin sont en évidence

La lutte est serrée dans la course au championnat dans le circuit des usines Angus. Le Car Machine, après une victoire de 7 à 0 sur le Reclaim, a annulé avec le Freight au compte de 1 à 1 dans une joute fort intéressante disputée au parc Beaubien.

Guy Cardin et Rolland Doiron ont brillé pour le Machine, tandis que James Binsley et F. Beauchemin ont été les meilleurs du Freight. Le Steel shop, qui a retrouvé son aplomb, a deux victoires consécutives 7 à 2 sur le Freight et 6 à 5 sur le Reclaim. Roger Bourassa a brillé dans les deux joutes tandis que Marcel Bouliane, Edwin Tremblay et R. Gagne se sont aussi distingués.

Le Reclaim devra certainement causer des surprises, alignant des joueurs tels Marcel Dagenais, Marcel Gagnon, J.-P. Merineau et Terry Gilead.

Classement

	pj	pg	pp	pn	pp	pc	pts
Car Machine	7	4	2	1	45	32	10
Steel Shop	7	3	3	1	49	43	6
Reclaim Dock	7	3	4	0	23	34	6
Freight Shop	7	2	4	1	22	28	5

Léon victorieux

Caracas, Venezuela (AP) — Victor (Sonny) Leon, Champion boxeur poids plume du Venezuela, a mis hors de combat Russ Tague, de l'Iowa, dans la 6e ronde d'une bataille limitée à 10 assauts, et disputée, ici hier soir.

Leon pesait 126¾ livres et son rival, 124½.

Fiançailles de Marilyn Bell

TORONTO (PC) — Marilyn Bell s'est fiancée à Joseph Di Lascio, d'Atlantic City, New-Jersey, récemment. Cette nouvelle a été annoncée hier par le père de la jeune nageuse torontoise, qui est devenue la première personne à traverser le lac Ontario à la nage.

Marilyn est âgée de 19 ans et son fiancé, de 22 ans. Les projets d'épousailles sont indéfinis pour le moment.

Marilyn a traversé le lac Ontario en 1954, la Manche en 1955, et le détroit Juan de Fusa, l'an dernier.

Harold Johnson lance un défi à Archie Moore

NEW-YORK (PA) — Harold Johnson, l'aspirant numéro deux chez les mi-lourds, a lancé un défi officiel au champion mondial Archie Moore.

Son gérant, Pat Oliveri a fait parvenir des lettres enregistrées à la NBA, à la commission de boxe de New-York et à la commission mondiale de la boxe pour faire connaître ses intentions.

Johnson est prêt à rencontrer Tony Anthony ou Yvon Durelle afin de faire ses preuves et améliorer ses chances d'obtenir un match contre le champion.

Le club Ville Mont-Royal peut s'approcher de la 1ère place

Les Cardinaux de Ville Mont-Royal, habilement dirigés par Calvie Bowers, recevrone la visite du club de l'Immaculée-Conception ce soir au magnifique terrain de Ville Mont-Royal, à 6 h. 30. Cette joute ese la seule à l'affiche ce soir (mercredi) dans le circuit Fred Spada.

Avant la joute d'hier soir, l'Immaculée - Conception partageait la première place du classement avec les Braves de Saint-Laurent. Le club de Jean-Paul Carrière et les Cardinaux se sont rencontrés trois fois cette saison, et l'Immaculée-Conception a remporté deux victoires contre une pour le Ville Mont-Royal. Carrière enverra probablement Ron Carter (2-0) au monticule et Calvie Bowers arrêeera son choix sur Don Cameron (2-1).

Les deux équipes alignent de dangereux frappeurs qui figurent parmi les meneurs dans la ligue Senior de Montréal. Dans le camp de l'Immaculée, on remarque Gerry Lefebvre, Claude Laliberté, Michel Leduc, François Lamothe et Jean Morrisseau, tandis que chez les Cardinaux, on compte sur Bill Swan, John Wright, Duncan Campbell et Jackie Laforest.

Jean-Paul Carrière était enchanté de la tenue tu receveur Jean Morrisseau après la dernière joute de son club. En effet, après une semaine d'inactivité, Morrisseau est revenu au jeu dimanche dernier et a frappé un triple et un double pour conduire l'Immaculée à une victoire sur les Cardinaux. Dans l'alignement de ces derniers, on remarquera également le nouveau joueur d'arrêt-court Gerry O'Donnell, un vétéran joueur des ligues Senior locales.

St-Laurent	8	2	.800	—
Ville Mt-Royal	5	5	.500	3
xJarry	3	9	.250	6
Maisonneuve	1	7	.125	6
xImm.-Concept.	8	2	.800	—

Les As de Québec sur le marché

QUEBEC (PC) — Les As de Québec, de la ligue professionnelle de hockey du Québec, sont à vendre.

Cette nouvelle a été communiquée hier par les deux principaux actionnaires du club, MM. J. R. Latter et C. H. Smith.

Vendredi dernier, le président de l'équipe, Me Mark Drouin, annonçait que des difficultés financières obligeaient le club à se retirer de la ligue pour un an.

Dans un communiqué officiel, les deux principaux actionnaires font savoir que la santé de M. Latter et le surcroît de travail nécessité dans la poursuite de leurs affaires restreignent le temps dont ils peuvent disposer pour la bonne marche de l'équipe.

"C'est le temps, disent-ils, pour de jeunes sportifs et des hommes plus énergiques de prendre la relève. L'équipe est à vendre et toute offre raisonnable et sérieuse sera considérée".

En prenant connaissance de la déclaration, M. George 'Punch' Imlach qui, la semaine dernière abandonnait le poste de gérant-général de l'équipe, s'est dit prêt à collaborer avec les nouveaux propriétaires, si jamais l'équipe est vendue. Il a précisé qu'il est en mesure de réunir un groupe de joueurs pouvant former une équipe susceptible de conserver le championnat que Québec a remporté l'an dernier.

La ligue professionnelle de hockey du Québec ne compte plus que quatre équipes par suite de la décision des As.

Si les As sont vendus, il serait loisible aux nouveaux propriétaires de rejoindre la ligue pour la prochaine saison.

Grand pageant aquatique au lac Cimon

L'Association des Citoyens du Lac Cimon, comte Papineau s'attend à une foule record sur les bords du beau gran lac Cimon dimanche, le 23 juin prochain à l'Auberge Canard Blanc.

Il y aura un Pageant Aquatique extraordinaire sous les auspices de la Ligue Provinciale des Sports Aquatiques avec des étoiles de Floride. En personne, Marc Cloutier, le seul skieur à faire du ski sans ski et un troupe d'experts en ski nautique.

La grande finale pour l'élection de la "Reine Nautique" de la Province de Québec qui recevra les trophées Hiram Walker et ePdigree, aura lieu immédiatement après le pageant; les Reines de Beloeil, Boucherville, Lac Cimon, Lac L'Achigan, Louiseville, Québec, Sorel et Valleyfield prendront part au concours qui est organisé à travers la province par la Ligue Provinciale des Sports Aquatiques, pour promouvoir la pratique des sports aquatiques et leur sécurité.

Il y aura la bénédiction des yatchts et embarcations par M. l'abbé Henri Bélanger, curé de Cheneville, en face du Canard Blanc. Un déploiement jamais vu auparavant.

Finalement, la Ligue de Sécurité de la Province de Québec remettra officiellement un certificat d'Honneur à la Ligue Provinciale des Sports Aquatiques à son président M. Maurice Tardif de Boucherville, en reconnaissance pour la belle propagande faite pour la Sécurité dans la pratique des sports aquatiques.

EN VENTE AUX MAGASINS SUIVANTS :

Dupuis Frères
865 e., Ste-Catherine
PL. 5151 MONTREAL

Embarcations et Moteurs
au 4e étage
T. EATON Co
OF MONTREAL

A. H. BESNER LTEE
VENTE & SERVICE
18, rue Nicholson - FR. 3-8280
VALLEYFIELD, QUE.

Fecteau & Fils Ltée
Vente et Service
7845, Boul. St-Laurent,
CR. 1-1050 MONTREAL

MAURICE LEDUC
VENTE & SERVICE
33, rue St-Laurent
BEAUHARNOIS, QUE.

Pointe Claire Garage
Enrg.
B. Bissonnette, prop.
326, Lakeshore Rd.
Pointe Claire OX. 5-3581

NORMAND GALIPEAU
VENTE & SERVICE
106 rue Richelieu Tél.: 7-2385
ST-JEAN, QUE.

Soumis Sporting Good Enr'g
B. Rolland, prop.
354, rue Labelle - Tél.: 3490
ST-JEROME, QUE.

Quincaillerie Trudeau Limitée
VENTE & SERVICE
6541, Boul. St-Laurent
CR. 4-3594 MONTREAL

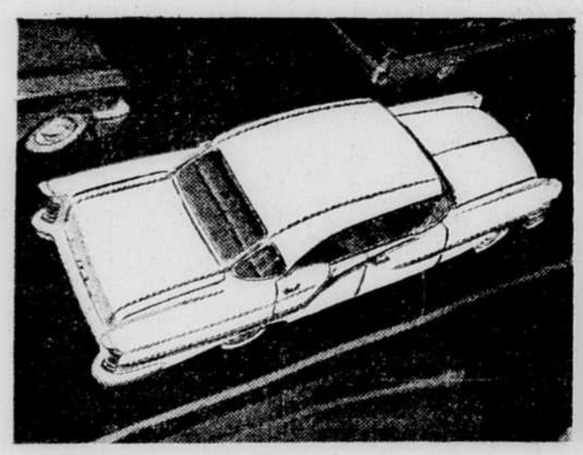

ELLE SE MOQUE DE L'AFFLUENCE!
Il vous faut un moteur fougueux—et tel est le formidable Rocket de la Oldsmobile—Il vous faut une direction vive et souple—et telle est la nouvelle conduite "Dual-Centre-Control." Aucune voiture de la catégorie Oldsmobile ne se manoeuvre avec une telle aisance!

SUR LA GRANDE ROUTE... ELLE VA COMME LE VENT!
Lâchez la bride du Rocket, et les endroits les plus éloignés vous paraîtront tout près. La Oldsmobile file avec une telle sûreté et vous donne tant de confort que les parcours autrefois épuisants ne sont plus fatigants du tout. La Oldsmobile est une voyageuse hors classe!

La maîtrise de la route... une qualité
OLDSMOBILE

Seule une randonnée d'essai peut vous révéler toute la différence qui existe entre la Oldsmobile et les autres voitures! Car ce n'est que sur la route que l'on peut vraiment se rendre compte de la valeur des principales améliorations du roulement et du maniement de la Oldsmobile—châssis à voie élargie et suspension avant "Pivot-Poise" par exemple. La souplesse et la sûreté de commande de la Oldsmobile . . . ses réactions instantanées . . . en font la voiture dont le comportement sur la route est l'idéal de tous les automobilistes.

Constatez par vous-même les qualités de maîtrise de la Oldsmobile. Visitez votre dépositaire Oldsmobile préféré et faites une randonnée d'essai. Et pendant que vous y êtes, voyez comme la Oldsmobile est luxueuse. Il vaut vraiment la peine d'examiner cette voiture de près . . . et d'en demander le prix, dont la modicité vous surprendra!

UNE VALEUR GENERAL MOTORS

ELLE VIRE DE NIVEAU COMME PAS UNE!
Vous n'avez jamais connu pareille sûreté—la Oldsmobile est d'une stabilité exceptionnelle! Le bras de réaction avant monté sur caoutchouc empêche l'inclinaison dans les virages et les gros ressorts sont plus écartés à l'avant comme à l'arrière! La stabilité Oldsmobile est imbattable!

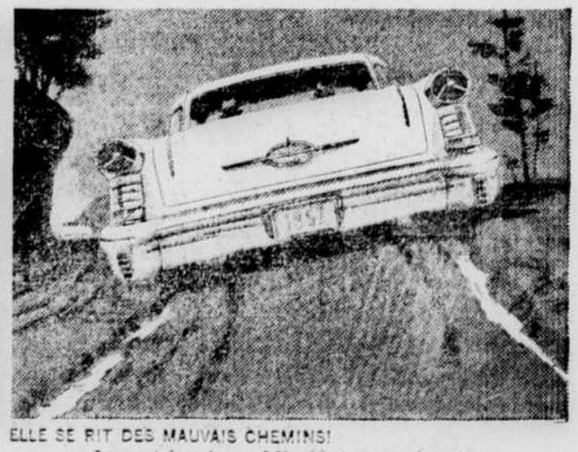

ELLE SE RIT DES MAUVAIS CHEMINS!
Le secret de sa douceur? Un châssis pourvu de toutes sortes de caractéristiques de stabilité pour amortir les chocs, prévenir les rebondissements dus aux cahots et combattre les réactions de ceux-ci sur le volant, ainsi que pour étouffer les vibrations. Ne vous privez pas du suprême confort Oldsmobile!

C-1557DF

JARRY AUTOMOBILE LTEE
4384, rue Saint-Denis
Montréal, Qué. — PL. 8221

CHEVROLET MOTOR SALES CO. OF MONTREAL LTD.
3085 ouest, rue Ste-Catherine
Montréal, Qué. — WE. 6581

DOYLE MOTORS LIMITED
4501, avenue Bannantyne
Verdun, Qué. — YO. 1131

DUROCHER AUTOMOBILES LTD.
2225 ouest, rue Notre-Dame
Lachine, Qué. — ME. 7-6701

BARNABE MOTORS LTD.
1850 boul. Edouard-Laurin
Ville-St-Laurent — RI. 4-6401

LAC ST. LOUIS AUTOMOBILES LTD.
90, rue Sainte-Anne
Ste-Anne-de-Bellevue — Tél. 5661

Cavalcade SPORTIVE

par Gérard "Gerry" GOSSELIN

Pour continuer nos articles sur la boxe, il convient de bien établir qu'il existe une grande différence entre le sport professionnel et le sport amateur. M. Gibbs, professeur à l'Université de l'Idaho, peut déclarer: "Les boxeurs professionnels devraient, aux Etats-Unis, fréquenter les collèges pour y apprendre comment se battre, de façon sûre et saine" ... Par ailleurs, Russ Newland, de la Presse Associét, qui n'hésite pas à critiquer la boxe professionnelle quand elle dépasse les bornes, a pu dire ceci de la boxe des "high schools": "Il est raffraichissant de constater combien la boxe, dans les collèges américains, est différente de la boxe professionnelle. Elle fourmille d'action, est intéressante et met en valeurs les qualités de gentilhommerie. Sous ses règlements, est un coup illégal implique une marque honteuse au dossier du coupable. Les corps à corps ne sont pas illégaux, mais ils ne sont pas encouragés. Et les boxeurs se séparent d'une étreinte au premier appel de l'arbitre. Le port d'un masque y est obligatoire et cette pratique a réduit le nombre et la gravité des coupures et des commotions au strict minima."

Sur un autre plan, le social, il est presque généralement admis que la boxe est un des meilleurs agents de prévention de la délinquence juvénile. La magnifique oeuvre des Loisirs de l'Immaculée-Conception en est une preuve éclatante ... Selon les standards acceptés des clubs de jeunes, la boxe fournit aux jeunes une soupape d'où ils peuvent laisser échapper un surplus d'énergie qui pourrait autrement les entraîner sur une mauvaise pente ... Le surintendant de la police de Washington peut dire de ses clubs de la police: "La boxe qui est à l'honneur dans notre organisation tient une partie importante de nos programmes. Elle enseigne des choses que les autres sports n'enseignent pas. Des choses qui leur serviront toute la vie. La boxe a rendu des services appréciables dans l'oeuvre importante de préparer la génération qui monte. La boxe enseigne surtout le courage physique, la conquête de la peur, la valeur de corps sains et d'une bonne forme physique." Voici maintenant, au sujet de New-York, des statistiques qui révèlent ce qui arrive parmi les "gagns" qui ne font pas partie de clubs de loisirs.

Onze jeunes furent tués dans des combats de rues et de "gagns", alors que 14 pistolets, une carabine, sept bayonnettes, 85 couteaux ont été confisqués par la police. Enrôlés dans des clubs de boxe, ces jeunes voyous auraient pu être contenus dans les normes régulières de la société ... Il est faux de prétendre que l'objectif du boxeur est de blesser son adversaire. Son but et son ambition sont de gagner, comme dans tous les autres sports. Et dans tous les sports, comme il a été établi précédemment, il survient des accidents et les statistiques déjà apportées démontrent que la boxe ne cause pas plus d'accidents mortels que certains autres sports. Comme question de fait, elle en cause moins ... L'objectif, au football, par exemple, est de remporter la victoire. Pendant que les deux camps cherchent à atteindre leurs buts, il est arrivé que de graves accidents surviennent. L'importance et la valeur d'un sport s'établissent par les bienfaits qu'ils procurent à l'individu qui y participe et à la nation qui bénéficie d'une jeunesse en santé. Les accidents ne sont que des incidents, dans tous les sports et les vrais sportifs — entendu, il y a des exceptions qui ne font que confirmer la règle. — ne cherchent jamais à blesser un adversaire.

Tous les sports exigent un entraînement sérieux, mais aucun autre sport n'impose des règlements d'entraînement aussi sévères que la boxe.. L'athlète qui ne se soumet pas à cette discipline est le premier à en souffrir, car s'il n'est pas en forme, il en subit les conséquences. Car dans l'arène il n'y a pas de co-équipier pour le protéger ou l'assister ... La boxe enseigne aux athlètes à contrôler leur tempérament ... Sinon ils deviennent vulnérables aux coups d'un adversaire plus alerte et plus froid ... Le joueur d'arrêt-court qui tente de commencer un double-jeu peut lancer la balle en direction du deuxième but, sachant bien que le joueur qui occupe cette position, arrivera à temps pour happer la balle. Le baseball enseigne donc le jeu d'équipe, comme le hockey, comme le football, comme la ballon-panier ... La boxe donne une autre leçon. Elle apprend à se tenir debout devant l'adversaire, seul, et sans l'aide de personne. Dans l'arène, il n'est plus question de crainte ou de peur. Et en aucun autre endroit n'a-t-on autant l'occasion de surmonter ce sentiment de peur.

Personne n'est totalement exempt de la peur. Et quand les lumières de l'amphithéâtre s'éteignent, il ne reste plus que deux adversaires en présence l'un de l'autre. Le frisson de la peur peut bien glisser le long de son échine et le boxeur peut désappointer son gérant, ses seconds, et ses partisans, mais il ne se trompe pas luimême. Cette victoire sur soimême est formatrice de caractère et à elle seule, elle justifie le sport de la boxe. Elle est la marque du courage et le courage et la marque du courage est celle de l'homme, dans toute l'acception du terme. Le courage, c'est la peur maîtrisée et c'est le signe d'un bel équilibre mental et physique.

Milwaukee perd 5-4

Milwaukee, (AP) — Ray Crone, qui en était à sa première présence dans un uniforme des Giants de New-York a limité son ancien club le Milwaukee, à trois coups sûrs en six manches comme lanceur de relève ici hier soir pour conduire les Giants à un triomphe de 5 à 4 sur les Braves. Warren Spahn a été le lanceur perdant.

Voici les résultats des autres parties disputées, hier soir, dans les grandes ligues:

New-York 010 013 000—5 6 1
Milwaukee 010 300 000—4 10 2

Antonelli, Crone (4) et Westrum; Spahn, Conley (6), Phillips (8) et Crandall. G—Crone. P—Spahn.

Circuits, New-York, Westrum.

Brooklyn 033 100 000—7 13 0
Cincinnati 000 000 000—0 5 1

Newcombe et Campanella; Jeffcoat Sowler (3), Hacker (4), Sanchez (7), Klippstein (9) et Bailey. P—Jeffcoat.

Circuit, Newcombe (1er).

Pittsburgh 020 000 240—8 12 1
St-Louis 000 000 001—1 4 1

Swanson et Rund, Soiles (8); Jackson, Merritt (7), Wehmier (8), Mizell (9) et H. Smkth. P—Jackson. Circuits, Pittsburgh Virdon (2).

Détroit 000 010 000—1 7 2
New-York 001 010 00x—2 7 1

Hoeft (1-4) et Wilson; Shantz (8-1) et Berra.

Chicago 000 000 100—1 7 2
Baltimore 100 000 10x—2 4 0

Pierczn Howell (7) et Lollar; Moore, Zuverink (7) et Triandos. G.—Zuverink (7-2), P—Pierce (10-4).

Cleveland 000 300 022—7 12 3
Boston 011 000 004—6 11 2

Lemon, Narleski (8) et Naragon; Brewey et Whit, Daley (9). P—Lemon. Circuits, Cleveland Wertz, Carrasquel, Colavito, Maris. Boston, Jensen.

Kansas City 010 000 001—2 10 0
Washington 000 000 000—0 5 1

Terry, Trucks (9) et Thompson; Abernathy, Clevenger (8) Byerly (9) et Berberet. G—Terry (1-1) P—Abernathy (1-7).

Circuits, Kansas City, Skizas, Power.

Segura l'emporte

Santiago, Chili (AP) — Pancho Segura a défait Ken Rosewall 6-4 et 6-1, hier, dans un match professionl au te nnis.

Carlos Ayala, du Chili, a eu raison de Dinny Pails, 7-5 et 6-1.

Royal défait La Havane 4-3

La Havane, Cuba (PA) — Les Royaux de Montréal ont remporté leur 5e victoire consécutive sous la gérance de Al Campanis, ici hier soir, en battant les Sugar Kings de La Havane au compte de 4 3, dans une joute régulière de la Ligue Internationale.

Lancant en relève, René Valdes a été crédité de la victoire. Jim Williams a frappé un circuit pour les Rouax, son 2ème de la saison.

Montréal 4 8 1
La Havane 3 9 1
LG -Valdes (3-3) LP-Hatten

Ligue Mtl Int.

Ce soir, deux parties seront disputées dans la Ligue de baseball Montréal Intermédiaire. Ces joutes auront lieu au parc Morgan.

Dans la 1ère partie commençant à 6 h. 45, le Montréal-Nord jouera contre les rGenadiers.

A 8 h. 45, les clubs Forest Steel et LaSalle feront les frais de la deuxième partie.

Cléroux et Lulu Perez sont victorieux

Robert Cléroux a connu des beaux débuts dans la boxe professionnelle, hier soir, au Forum de Montréal, alors qu'il a battu Ray Batey, de New-York, par mise hors de combat technique au quatrième round. Cléroux a visité le plancher dès les premières secondes du combat, mais ce ne fut que l'affaire d'une seconde. Robert se releva rapidement du tapis pour assaillir son plus grand adversaire, de toutes sortes de coups.

Finalement, vers la fin du troisième engagement, Cléroux atteignit Batey au menton avec une solide droite qui envoya ce dernier au plancher pour un compte de sept secondes. Le son de la cloche sauva Batey d'une mise hors de combat certaine, mais néanmoins il ne pu revenir à la charge au quatrième engagement, et Cléroux fut déclaré le vainqueur.

Dans le combat principal, Lulu Perez de Brooklyn, se mérita une victoire fort impopulaire, sur le combatif pugiliste de Holyoke, Mass. Bobby Courchesne.

Les juges Regan et Gow accordèrent la victoire à Perez alors que Leatham vota en faveur de Courchesne. Cette bataille fut toutefois bien goûté des quelques 4.000 amateurs présents.

Dans les autres combats au programme: Gaby Paliotti l'emporta sur Bobby Jackson de New-York par décision unanime; Jean Duhouste sur Dexter Connors par décision des juges. Clément Sarrazin et Bruce Fletcher ont fait match nul dans le combat d'ouverture.

St-Henri gagne

Le club St-Henri a défait le club Parc Extension 9 à 6, hier soir, dans une joute régulière de la Ligue de baseball Montréal Royale Junior.

Lozyk et Kindo, des vainqueurs ont cogné un circuit chacun. Cocoluzzi a été le lanceur gagnant et Freitag, le perdant.

Hoad est favori

LONDRES (PA)—Les organisateurs du tournoi de tennis de Wimbledon favorisent Lew Hoad, d'Australie, et Mlle Althea Gibson pour remporter les honneurs de cet important évènement sportif, qui se déroulera du 24 juin au 6 juillet.

On favorise fortement les chances du joueur australien de conserver son titre et de devenir le premier joueur de tennis à sortir vainqueur à deux reprises de cet important tournoi depuis Don Budge, qui avait réussi cet exploit en 1937-39.

Mlle Gibson a hérité de la place d'honneur chez les dames par suite de la retraite de Shirley Fry et Maureen Connolly et du départ de Doris Hart, qui évolue maintenant chez les professionnelles.

Ashley Cooper, également d'Australie, vient au second rang chez les hommes suivi de Hamilton Richardson, de Bâton Rouge, en Luisiane.

Haney à l'hôpital

MILWAUKEE (PA) — Fred Haney, gérant des Braves de Milwaukee, les meneurs de la ligue Nationale, a été transporté à l'hôpital Milwaukee par suite de malaises à l'estomac.

La direction des Braves rapporte que Haney "ne se sentait pas bien lundi soir" et qu'il fut soumis à un examen de la part du Dr Irwin Schultz.

Une fois l'examen terminé, Haney a été conduit à l'hôpital, où il séjournera pendant "deux ou trois jours, a précisé le Dr Schultz, au cours desquels il sera soumis à des examens radiographiques.

Durant son absence, il sera remplacé par l'instructeur Connie Ryan.

Les résultats à Blue Bonnets

Voici les résultats des courses sous harnais, disputées hier soir, à la piste Blue Bonnets:

1ere Course — D Trot — $600
2—Guy Brisk. 11.10 7.50 5.70
4—Mighty Sharp 5.00 3.30
3—Van L'win 4.90
Temps 2:13.2
2 Course D Amble — $600
2—Wilmington Direct, 11.60 5.90 4.30
6—Ken Macpherson 3.80 3.30
4—Brady's Best 4.50
Temps: 2:09
Pari-double $ $126.00
3e Course — D Amble
3—Gypsy Rose Chief 3.10 3.10 2.80
4—Brooklyn Gal 8.90 4.50
7—Casey Sullivan 4.00
Temps 2:10
4e Course — D Trot
4—Safety Man 2nd 7.60 5.80 3.70
8—Breezy Pete 20.10 8.10
1—Favorite Hanover 3.80
Temps 2:12.2
cctccccccccccccccccccccer
Quinella $88.80
5e Course — D Amble
1—William West Kyer 4.80 4.00 2.80
6—Miller's Ann 6.30 3.70
3—Alma Diamond 3.70
Temps 2:08.4
6e Course — C Trot — $80
4—Duchesse 1 4.00 3.20 3.10
7—Tim's Ace 3.00 2.70
1—Coramine Volo 3.70
Temps 2:08.3
Quinella $9.00
7e Course — C. Amble — $800
1—Gay Sadie 8.10 5.00 3.80
2—Carmel Princess 4.00 3.10
8—Direct Zone 5.30
Temps 2:10
8e Course — C Trot
8—Great Hanover 27.70 11.50 4.40
2—Pay Bruce 11.70 6.10
5—Highlawn Paul 3.40
Temps 2:07
9e Course C Amble
1—Joyce Rosecroft 11.40 5.70 4.40
6—Altex Chief 5.60 3.60
2—Den Direct 2.60
Temps 2:08
uinQella $29.80

NOUVELLES BRÈVES

Hamilton (PC) — Les Tiger-Cats de Hamilton du Big Four ont perdu le contrat du joueur américain Ron Kramer qui a accepté les conditions de l'équipe Green Bay Packers de la Ligue Nationale des Etats-Unis.

Hamilton espérait sincèrement faire l'acquisition de cette vedette du Michigan, mais Kramer a préféré la Ligue Nationale.

-o-

Toronto (PC). — Une rumeur circule à Toronto suivant laquelle Happy Day deviendrait le prochain président de la Ligue Américaine de hockey.

Day a démissionné comme gérant général des Leafs de Toronto de la Ligue Nationale à la fin de la dernière saison de hockey.

-o-

Ken Murray, directeur du tournoi de golf d'une bourse de $25,000 qui aura lieu au début du mois de juillet au club Islemere de Montréal, a annoncé que Dick Mayer avait fait parvenir son inscription. Mayer a remporté les honneurs de l'omnium national américain hier à Toledo, Ohio. Mayer a laissé entendre qu'il sera accompagné de sa famille pour ce voyage dans la métropole.

-o-

TOLEDO, Ohio (PA) —Les organisateurs de l'omnium de golf national des Etats-Unis ont annoncé hier, qu'un record d'assistance a été établi pour le tournoi de quatre jours qui s'est terminé dimanche dernier au club Inverness de Toledo, Ohio.

Le président du tournoi a révélé que 44,800 spectateurs, ont vu les joueurs à l'oeuvre. Lancien record de 39,532 avait été établi en 1954 quand l'omnium a été présenté au club Bultusrol au New Jersey.

-o-

DENVER, Colorado (PA) — La commission de boxe de l'Etat du Colorado a ordonné à Orlando Zulueta et Joe Brown de porter des gants de six onces pour leur match de championnat poids léger mondial qui aura lieu ce soir à Denver.

La commission a aussi révélé qu'un boxeur pourra se relever dès qu'il le désirera, s'il est envoyé au plancher lors de cette rencontre. Généralement, un boxeur qui est terrassé doit attendre huit secondes avant de se relever.

Kingston, Ont (PC). — Fred Bun Cook, ancienne vedette des Rangers de New-York, dans la Ligue Nationale de hockey, a été nommé instructeur du club Kingston de la Ligue Senior de l'Ontario. Cook a dirigé les clubs Cleveland et Providence de la Ligue Américaine durant plusieurs années.

FORUM
Ce soir à 8h.30
LUTTE
2 rencontres principales
The Great Togo
VS
Argentina Rocca
ET
Toch Togo
VS
Edouard Carpentier
limitées à 60 minutes
2 autres rencontres
PRIX : Sièges réservés : $2.00—1.50 En vente aux guichets des rues Atwater et Closse. Non réservés : $1.00 et sièges à 75c. dans la terrasse, en vente à 7.00 h., ce soir, au guichet de la rue Saint-Luc.

Cadre de BASEBALL

HIER

Ligue Nationale
Philadelphie 7, Chicago 8
Pittsburgh 8 St-Louis 1
New-York 5 Milwaukee 4
Brooklyn 7 Cincinnati 0

Ligue Américaine
Kansas City 2 Washington 0
New-York 2 Détroit 1
Baltimore 2 Chicago 1
Cleveland 7 Boston 6

Ligue Internationale
Richmond 7 Buffalo 4
Montréal 4 La Havane 3
Toronto 3 Miami 2 (10 manches)

AUJOURD'HUI

Ligue Internationale
Montréal à La Havane (2)
Toronto à Miami (2) soir
Buffalo à Richmond (soir)
Rochester à Columbus (soir)

Ligue Américaine
Détroit à New-York
Cleveland à Boston
Kansas City à Washington (soir)
Chicago à Baltimore (soir)

Ligue Nationale
New-York à Milwaukee (soir)
Brooklyn à Cincinnati, soir
Philadelphie à Chicago, 2
Pittsburgh à St-Louis, 2, soir

CLASSEMENT

LIGUE INTERNATIONALE

	G.	P.	Moy.	Diff.
Richmond	37	23	.617	—
Toronto	34	24	.686	2
Buffalo	31	27	.534	5
Rochester	31	32	.492	7½
Columbus	30	32	.484	8
La Havane	29	33	.468	9
Miami	25	34	.424	11½
Montréal	23	35	.397	13

(Joutes d'hier non comprises)

LIGUE NATIONALE

	G.	P.	Moy.	Diff.
Milwaukee	33	23	.589	—
St-Louis	31	23	.574	1
Philadelphie	30	24	.556	2
Brooklyn	31	25	.554	2
Cincinnati	32	26	.552	2
New-York	25	32	.439	8½
Pittsburgh	21	35	.375	12
Chicago	17	32	.347	12½

(Joutes d'hier non comprises)

LIGUE AMERICAINE

	G.	P.	Moy.	Diff.
Chicago	36	18	.667	—
New-York	33	22	.600	3½
Détroit	32	25	.561	5½
Cleveland	30	25	.545	6½
Boston	27	30	.474	10½
Baltimore	24	32	.429	13
Kansas City	23	33	.411	14
Washington	20	40	.333	19

(Joutes d'hier non comprises)

Un total de $6,800. en bourses ce soir à la piste de Blue Bonnets Raceway

Un autre attrayant programme de neuf courses avec un total de $6,800 en bourses est à l'affiche pour ce soir au Blue Bonnets Raceway où la nouvelle saison de courses sous harnais promet d'être la meilleure jamais vue. L'attraction principale de ce soir verra huit ambleurs de la classe B se disputer une bourse de $1,200. En vertu de ses récentes performances, Pontiac Bob à Thomas McCool de Pembrooke comptera bon nombre d'amateurs en sa faveur. Conduit par le très habile Keith Waples, il a déjà remporté deux victoires cette saison et il a terminé avec force rapidité dans son dernier effort lorsqu'il a été battu par Connie L. Adios en 2:05.4.

The Tippler, de la Del Rosa Farm à Nick DeAngelis, est en quête de sa première victoire cette saison mais il a jusqu'ici paru en meilleure compagnie et son conducteur, le vétéran Honorat Larochelle, a bonne confiance de le voir livrer une chaude lutte. Speedy Signal à Geo.-Henri Huot de Beauharnois qui a battu Dr Hoiman dans sa dernière course en est u nautre qui semble avoir une bonne chance de l'emporter tandis que les autres partants seront Mighty Heather, Hoosier Pick, Debora Frost, Vicki Bars et Afton Prince tandis que Walter G. Grattan est un éligible.

Waples a toujours montré une certaine prédilection pour le tracé de Blue Bonnets et il aura l'occasion de le prouver puisque les handicapers lui concèdent une forte chance de triompher avec Love Song A. dans la seconde course et Champ Volo dans la septième. Flash Riddell à l'honorable Earl Rowe et conduit par son fils sera le favori probable à la 6e course, de même que Frances Jewell à L. Workman à la 9e. cemment au Yonkers Raceway lorsqu'il a terminé sur un pied d'égalité avec Adios Harry.

1ere Course — D. Amble — 600
Sallie Direct, Majors Pride, Gordie Hal, Stoneridge Eddie, High Noon C. Ifa, Bomar Lad, Hot Circles, Aussi Jenny Loe Harvester.
2e Course — D. Trot — $600
Ideal Hanover, King Jim Love Song A Pat Strong, Main Castle, Mebel's Billy, Billy T. Drucilla Hanover, aussi Royal Crusader.
3e Course — D. Amble —$600.
Miss Chantal, Irish Lane, Gay Bett, Red Cun, McLellan Boy 2nd, J.&L. Colo, Linda C. Grattan, Marie Lite, aussi Veto.
4e Course — D. Amble —$600
Chief Eden, Follow Me, Future Hanover, Le Marquis, Prince McK, David Stone, The Little Widow, Jackie Grattan Patch, aussi The Wnim, Volio Belle.
5e Course — C. Amble —$800.
Eddie Gale Walnut Worthy, True Jessie, Jack Brook, Adeline Key, Newport Indian, Aerial Pilot, Dudley Tass, aussi Lady Guy Abbe.
6e Course — C. Trot —$800
Winged Volo, Phyllis Brook, Sis Harber, Chuck Colby, Scotch Knight, Vanity Riddell, Swing Up, Flash Riddell aussi Miss Volo Dean.
7e Course — C Amble — $800
Champ Volo, Telford C., Lee Scott Harvester, Willow Blue, Ikey, Willislams burg, General Gallon, Mighty Cashier aussi Highway Express.
8e Course — B Amble — $1,200.00
Speedy Signal, Pontiac Bob, The Tippler, Afton Prince, Hoosier Pick, Mighty Heather, Vicki Bars, Debora Frost, aussi Walter G Grattan.
9e Course C Amble — $800
Mighty Phyllis, Betty Hal S. Ezra's Girl, Vivian Song Harriman Hanover Frances Jewell, Rulling Way, Bannock Bay, Peggy Hal.

1—Major's Pride, Bomar Lad, Ifa.
2—Love Song A., Ideal Hanover, ing Jim.
3—Miss Chantal, Red Gun, Linda G. Grattan.
4—David Stone, Future Hanover, Chief Eden.
5—Walnut Worthy, Newport Bruce True Jessie.
6—Flash Riddell, Vanity Riddell, Phyllis Brook,
7—Champ Volo, Mighty Cashier, Lee Scott Harvester.
8—Pontiac Bob, The Tippler, Speedy Signal.
9—Frances Jewell, Vivian Song, Bettey Hall S.
Le meilleur: Pontiac Bob

Presto ! Chango !
Et votre voiture redevient
neuve... comme par magie !
Il y a toute une différence entre une voiture repeinturée et une carrosserie remise à neuf. Notre main-d'oeuvre experte, notre équipement et notre volume d'affaires nous permettent de donner à votre voiture.
LE PLUS BEAU FINI QUI SOIT...
....A MEILLEUR COMPTE!
BOISCLAIR AUTO BODY
Peinture — Débosselage
7475 ST-LAURENT CR. 6-5411

MEILLEUR
PAR SON ARÔME ET SA SAVEUR!
COMFORT
TABAC À PIPE

MONTE
de plus en plus
HAUT
dans
l'estime du public!
De nos jours, on EXIGE de plus en plus la bière DOW, et sa popularité atteint de nouveaux sommets. Le secret de ce succès sans précédent . . . un brassage 'climatisé' qui lui confère un goût sans égal. La bière DOW enchante tous ceux qui la boivent. Goûtez-y vous aussi! Vous en conviendrez: "C'est la meilleure bière au pays!"
DOW — LA SEULE BIÈRE
'CLIMATISÉE'

Les mots croisés du "Devoir"

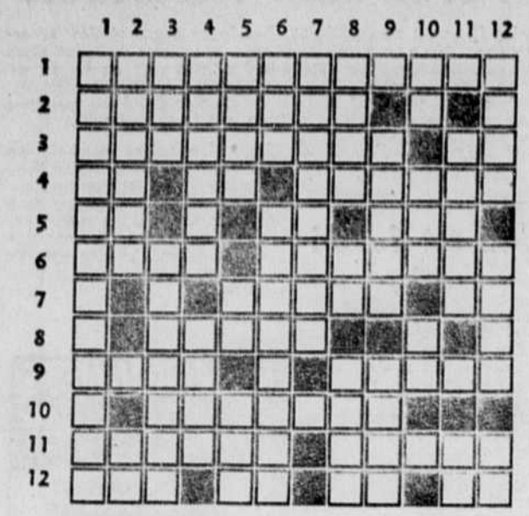

HORIZONTALEMENT

1—Jugement
2—Relatif à l'empereur
3—Qui offre beaucoup de place — Exclamation
4—Points cardinaux — Fin de participe — Parentes
5—En tole — Grecque — Il rampe
6—Ville — Vent
7—Travail intellectuel — Pronom
8—Coiffure d'ecclésiastique
9—Tuyau — Chiffre impair
10—Entaille
11—Décorait — Comme un oeuf
12—Sans escompte — Article — Négation — Période

VERTICALEMENT

1—Séparation
2—Qui manque d'égards — Note
3—Ville d'eau belge — Font une chute
4—Perte de la vue — Ville d'Allemagne
5—Lac — Conjonction — Balaie l'oeil
6—Se divertisse — Qui aime son pays et ceux qui l'habitent
7—De la navigation
8—Prénom — A payer de bas en haut — Poisson
9—Jalousie — Songe
10—Amène une addition — Semblable — Fleuve italien
11—Il a accompli des prouesses — Article
12—Beaucoup — Sur un registre — Dans

Solution d'hier

Horizontalement:—

CONTRIBUTION; OUIE — SINICHE — BANALE; EE — BOUCHON; ER — RIANTE; RETABLIR — TB; SU — NIL — UNIESTINT — NOHANT; IODE — ME — HA; ONESIME — CRAN; LA — MAI.

Verticalement:—

CONVERSATION; OUI — REUNION; NICE — ANDES; TEHERAN — TES; IBIS — IL; IL — BALLON — MA; BONI — ROME; AUTRUCHE; TANCE — NIA — CA; AH — TIEN — RI; OSLO — BERTHA; NIENT — SE — ANE.

Conceptions, méthodes . . .

(Suite de la première page)

et revues américains. S'ils publient des travaux, ce sera plus souvent qu'autrement en anglais, afin "d'avoir une plus large audience". Ils auront souvent du mal à trouver le terme technique juste en français. En un mot, ils sont hors de l'esprit français, étrangers à la pensée scientifique française, deviennent de plus en plus tributaires des conceptions anglo-américaines par la vertu des congrès, rencontres et "symposiums" de toute espèce ou par des stages dans les institutions scientifiques supérieures des E.-U. Ajoutez qu'ils ont affaire à des étudiants dont la formation est à peu près nulle."

Bacheliers sans une connaissance élémentaire du français

"Malgré cette situation, les dégâts pourraient être limités en effet, remarque un autre professeur, si les étudiants nous arrivaient du secondaire avec au moins une culture de base et une solide connaissance de leur langue. Ne parlons pas ici de culture. Pour ce qui est de la langue, l'ignorance de la majorité de nos bacheliers a quelque chose de stupéfiant. Nous devons refuser des thèses de licence parce qu'elles sont rédigées en un véritable charabia, obliger les candidats au doctorat à récrire leur thèse.

"Il y aurait, me semble-t-il, intérêt à entreprendre une vaste enquête à partir de la qualité du français à l'université. Cette enquête aboutirait fatalement à un examen complet du type d'enseignement de la langue qui triomphe présentement au primaire et au secondaire. A entendre et à lire nos étudiants, on sent nettement qu'une connaissance élémentaire du français n'a même pas été acquise. Nos bacheliers connaissent des mots, ils ne savent pas la langue."

"Même pour des bacheliers qui connaitraient bien leur langue, la situation qui prévaut dans nos facultés scientifiques et quelques autres n'irait pas sans danger. Elle est tout simplement catastrophique pour des gens qui ne possèdent pas leur langue et qui n'ont à peu près pas eu de contact avec la pensée française dans les divers ordres... Remarquez d'ailleurs que l'Upiversité de Montréal n'est française qu'en vertu d'une situation de fait ou, si l'on préfère, d'une habitude... Sa charte la définit uniquement comme "université catholique" sans référence à une langue et à une culture particulières. L'anglais et le français y sont théoriquement sur le même pied... Alors que McGill, par contre, se veut la grande université de langue anglaise dans le Québec... Mais cela après tout n'aurait pas d'importance si nous avions chez nous un véritable enseignement de la langue et si nos facultés étaient animées par un esprit français... Même s'ils se consacrent à l'enseignement, à fortiori s'ils passent au secteur privé, nos scientifiques sont conquis par le milieu, écrasés par le milieu qui reconnait les individus de "l'autre culture", non le groupe de l'autre culture. Les nôtres pourront y occuper une bonne place de deuxième zone mais ils l'auront conquise en anglais."

Québec absent à l'effort scientifique

"Il faut bien reconnaitre, ont convenu mes interlocuteurs, que l'élément canadien-rfançais continue à manifester un singulier désintéressement pour tout ce qui confine à la science et à la technique. Nous sommes peu aidés par l'opinion publique du Québec dans l'effort de "refrancisation" de nos milieux propres. Même pour des gens censément "avertis", la science n'est pas affaire de culture mais de technique... donc n'intéresse pas la province de Québec. Alors que divers organismes fédéraux déploient une activité considérable au bénéfice de l'enseignement et de la recherche scientifique (subventions indirectes de près d'un demi-million à la seule U. de M.), Québec de son côté ne fait pratiquement rien. Quant aux publications, le Conseil National de la Recherche accepte bien, dans ses diverses revues des textes en français. Il ne s'agit pas pour autant de publications bilingues mais strictement anglaises où en moyenne un article sur vingt est en français. Et de façon générale, la tentation est rgande pour les scientifiques canadiens-français de publier en anglais. Certes, "ACFAS (Association canadienne-française pour l'avancement des sciences) accomplit un excellent travail mais combien plus ne ferait-elle pas si elle obtenait du milieu canadien-français et du gouvernement de Québec, l'appui éclairé et le concours qu'elle est en droit d'en attendre."

"Comment voulez-vous, me disait le lendemain un éducateur, maintenir ou plutôt créer ici une ucture française alors que notre enseignement supérieur est pour une part croissante inspiré d'une pensée étrangère, que le manuel américain tend à triompher dans plusieurs facultés et grandes Ecoles? Il est tout simplement infâme de contraindre nos jeunes gens à un double effort, de les placer au départ en état d'infériorité vis-à-vis leurs camarades anglo-canadiens, anti-pédagogique et injuste de ne pas leur fournir des manuels dans leur langue, quels que puissent être les motifs, prétendus ou réels, d'efficacité dans l'immédiat. Alors que cesé tudiants n'ont encore maitrisé ni leur langue, ni — conséquemment — leur pensée, on les forme aux disciplines scientifiques dans une langue étrangère, à partir de conceptions étrangères comme pour leur enlever jusqu'à la tentation de résister plus tard à la lente assimilation, par le milieu essentiellement anglo-américain où ils seront appelés à vivre et à oeuvrer."

Adaptation ne doit pas être abdication

"N'y a-t-il pas jusqu'aux programmes d'étude, dans le secteur scientifique de nos Universités, qui sont une copie du système américain! Personne ne contestera que notre situation particulière exige certaines adaptations, une certaine mesure d'harmonisation avec ce qui se fait ailleurs sur le continent, mais pas au point certes de former nos futurs ingénieurs et scientifiques de toutes catégories exactement comme s'il s'agissait d'Anglo-Canadiens ou d'Américains. Il est indispensable et il reste possible de redonner à notre enseignement universitaire en général et à notre enseignement scientifique en particulier une inspiration française, de donner à nos étudiants des manuels adaptés à notre situation mais conçus et rédigés en français, de les amener à se nourrir de la pensée scientifique française, de les orienter le plus possible vers la France pour leurs études supérieures, d'autant qu'après le retard causé par le dernier conflit, la recherche française a repris dans plusieurs domaines une place d'avant-garde."

Le vocabulaire technique

"Quant au vocabulaire technique, ce sera une question de longue patience. Que voulez-vous, on enseigne maintenant dans nos écoles d'arts et métiers, dans nos écoles techniques, le terme français juste (un effort appréciable a été fait de ce côté) mais sitôt que le jeune homme entre au service d'un établissement quelconque, il est pratiquement obligé de renoncer à ce vocabulaire péniblemene acquis: la direceion, la clieneèle, ses camarades de travail lui feront sentir qu'il doit "se mettre au diapason". Cela ne veut pas dire qu'il faille interrompre ce qui a été entrepris, au contraire mais savoir que les résultats ne se manifesteront qu'à long terme et à la condition qu'une éducation générale soit faite dans ce sens: à l'école primaire pour les enfants, par le moyen de la presse, de la radio, de la télévision pour les adultes. Si les seuls techniciens connaissent les termes français de l'automobile, par exemple, cela servira de peu de chose: puisque les écoliers d'aujourd'hui sont opur l'immense majorité les propriétaires de voitures de demain, il y aurait avantage à instituer au niveau primaire des cours de français pratique pour tout ce qui a trait au vocabulaire technique élémentaire".

Au total, on se rend bientôt compte que tout effort raisonné et lucide pour la défense de la langue française au Canada débouche inévitablement sur un ensemble de problèmes assez complexes. Il ne saurait évidemment être question de les résoudre tous à la fois: une pareille entreprise ne saurait s'inscrire que dans le cadre de cette grande politique dont on peut se demander si Québec la connaitra jamais.

Il n'empêche pour autant qu'un certain nombre de mesures peuvent et doivent éere prises dans l'immédiat. La plus lourde responsabilité dans ce domaine incombe à l'école, à eous les échelons, à la primaire principalement, mais aussi à l'universitaire. Cela suppose évidemment une réorganisation totale de l'enseignement de la langue française chez nous, cela suppose aussi que, dans tous les secteurs, notre enseignement s'inspire d'une pensée française authentique. La tâche, on le voit, n'est pas mince. Mais qui pourrait en contester l'urgence ?

Conventum des anciens de l'école Champagnat

Récemment avait lieu le conventum des anciens de l'école Champagnat, sous la présidence de M. Raphaël Brassard. Un grand nombre d'Anciens assistaient avec leur épouse à cette fête du souvenir.

Le Conventum a débuté par une messe solennelle célébrée à l'église St-Denis. M. l'abbé J. Ovila Bélanger, directeur du Foyer de Charité et ancien de Champagnat, prononça le sermon de circonstance.

Après la messe, les Amicalistes se réunirent pour entendre le rapport annuel des activités et des initiatives de l'Amicale au cours de l'année 1956-57.

L'élection des officiers et des directeurs eut lieu sous la présidence de M. Paul Renaud, président de l'Union Régional de Montréal.

Les officiers et les directeurs du Bureau de Direction pour l'année 1957-1958 sont les suivants: Président: M. Raphaël Brassard; Vice-Président: M. Henri Bradley; Secrétaire: M. Pierre Baron;

Trésorier: M. J. Aimé Sabourin; Modérateur: F. Louis-de-Montfort; Directeurs: MM. Emilien Longpré, Fernan dLongpré, Raymond Bénard, Pierre Léveillée, Jacques Benoit, Maurice Archambault, Jean Brunet, Maurice Belzil, J.-Claude Durand, Réal Girouard. Directeurs adjoints: MM. Jean Longpré, Jean-Claude Desmarais, André Jobin, Georges Chalifoux, Gaétan Noël. Anciens présidents: MM. Jean-Louis Marsolais, Elphège Lacasse.

McWatters Gold Mines

McWatters Gold Mines rapporte qu'au 31 mars dernier ses disponibilités s'élevaient à $82,664 et son passif à court terme à $1,713. La compagnie indiquait en plus, à son bilan, divers autres placements d'une valeur aux livres de $331,495. La compagnie projette d'obtenir un intérêt de 50 pour cent dans un groupe de 120 concessions minières situées dans la région de Moak Lake.

Café-Thé Confiture
ADOPTEZ LES PRODUITS
DÉSY
RECONNUS LES MEILLEURS
J.-A. DÉSY Lté
MONTRÉAL

HEURES D'AFFAIRES : 9h.30 à 5h.30 — OUVERTS LE VENDREDI SOIR JUSQU'A 9H.30 — le samedi 5h.30

OFFRE SANS PAREILLE A MONTREAL

Chez dupuis Frères
le magasin de la famille canadienne

3000 complets lavables

provenant d'un manufacturier renommé pour ses jolis modèles et leur confection parfaite. C'est la plus grande vente "à la veille des vacances". C'est l'occasion inespérée pour les parents de venir économiser chez DUPUIS

Commandes téléphoniques acceptées et remplies avec soin: PL. 5151 — local 300 Délai de 2 à 3 jours pour livraison

Commandes téléphoniques acceptées dès 9h. du matin
PL. 5151
local 300

ord. 3.95 2.59 - 2 pour $5. | ord. 5.95 3.95

A) Oliver Twist
La culotte boutonne à la blouse, ceinture élastique au dos. Blousette manches courtes, collet rond avec noeud dans une popeline blanche mercerisée. Culotte toile rayonne et doublée en jaune, bleu pâle, vert pâle. 2-3-3x ans.

B) Blousettes
Blousette beige, culotte brune. Blousette jaune, la culotte grise. Culotte doublée de fin tissu. Ceinture avec élastique au dos. Blouse toile rayonne. Collet rond, broderie.

DUPUIS — REZ-DE-CHAUSSEE (RAYON 660)

C) deux pièces
Toile acétate fond rouille, texture fantaisie. Blousette manches courtes, poches et collet bordés de quadrillé. La blouse se porte en dehors de la ceinture. La culotte Boxer même tissu 4-5-6-6x ans.

D) Complets "soleil"
Pour 2-3-3x ans, pouvant servir pour la plage, au bain. Se porte avec ou sans la blousette. Fin coton fantaisie. Devant à plastron brodé et bretelle. Blousette collet rond, manches courtes. En jaune, gris, bleu pâle.

E) Genre boléro
Chemises broadcloth, manches courtes, noeud tailleur. Gilet boléro comme la culotte, soit en toile finie soyeuse rouille et jaune. Broderie sur le gilet. — Pour 2-3-3x ans.

F) Joli boléro
En tissu rajah fini soyeux. Teintes combinées de rouille/brun, marine/blanc, gris/turquoise. — Blouse broadcloth, manches courtes, la culotte tissu fantaisie. Pour 3-4-5-6 ans.

DUPUIS — REZ-DE-CHAUSSEE (RAYON 660)

G) 3 pièces
Culotte rayonne tissu fantaisie en beige ou brun. La blousette de broadcloth blanc à manches courtes, le boléro en tweed léger. Un ensemble pour 3-4-5-6 ans.

Dupuis Frères 865 est, rue Ste-Catherine — Montréal