

CAHIER B SCIENCE ET TECHNOLOGIE

“Hydro-Lajoie” ou la plus petite centrale hydro-électrique au monde

♦ Si les Québécois ont les centrales hydroélectriques parmi les plus grandes au monde, ils ont aussi la plus petite avec une puissance de 0,02 kW. Elle est située en banlieue de Québec, fonctionne depuis novembre 1983 et résiste à des températures allant jusqu'à -40°C.



par **Claude TESSIER**

Le plus petit complexe hydro-électrique au monde appartient à une illustre inconnue, la “Société d’Énergie du Mont Bélair”. M. Raymond Lajoie en est le propriétaire, le concepteur, le constructeur, l’exploitant et le seul consommateur. Le président de cette société est toutefois célèbre puisque son nom figure dans l’édition française du Livre Guinness des records au chapitre Machines et Affaires, générateurs d’énergie.

Un bâton de ski

Les urbains rejettent rapidement le côté romantique de la lampe à l’huile. Comme beaucoup d’autres, M. Lajoie a cherché à électrifier à Saint-Augustin sa cabane à sucre transformée en chalet.

A partir d’une source coulant à 400 mètres de son chalet, M. Lajoie se fait constructeur de barrage. Il aménage un réservoir en enrochement d’un mètre cube, pose une conduite forcée en plastique de 3 cm vers la centrale située à 62 mètres plus bas; pour plus de puissance, il met un bâton de ski comme réducteur et un boulon qui servira au jet d’eau sur la turbine.

La turbine sert à faire tourner la génératrice. Il faut en trouver une appropriée. Comment résoudre un problème simple en apparence mais compliqué étant donné le faible débit de 0,30 litre/seconde de la source?

Cuillères à la douzaine

Après quelques tentatives, il se résout à souder trois douzaines de cuillères comme pales d’entraînement à une jante de bicyclette. Ça tourne, vite! Il n’y a pas de courant parce que la turbine ne réussit pas à exciter l’alternateur d’automobile choisi comme génératrice.

M. Lajoie est agent négociateur (indemnisation) à Hydro-Québec pour la région Montmorency. Il considère le bricolage comme un défi personnel. Sur ce point, il est comme tous les autres “patenteux”, un homme sans prétention.

M. Lajoie se rend en Beauce, question d’aller voir les éoliennes qu’on y fabrique. Dans un garage, il

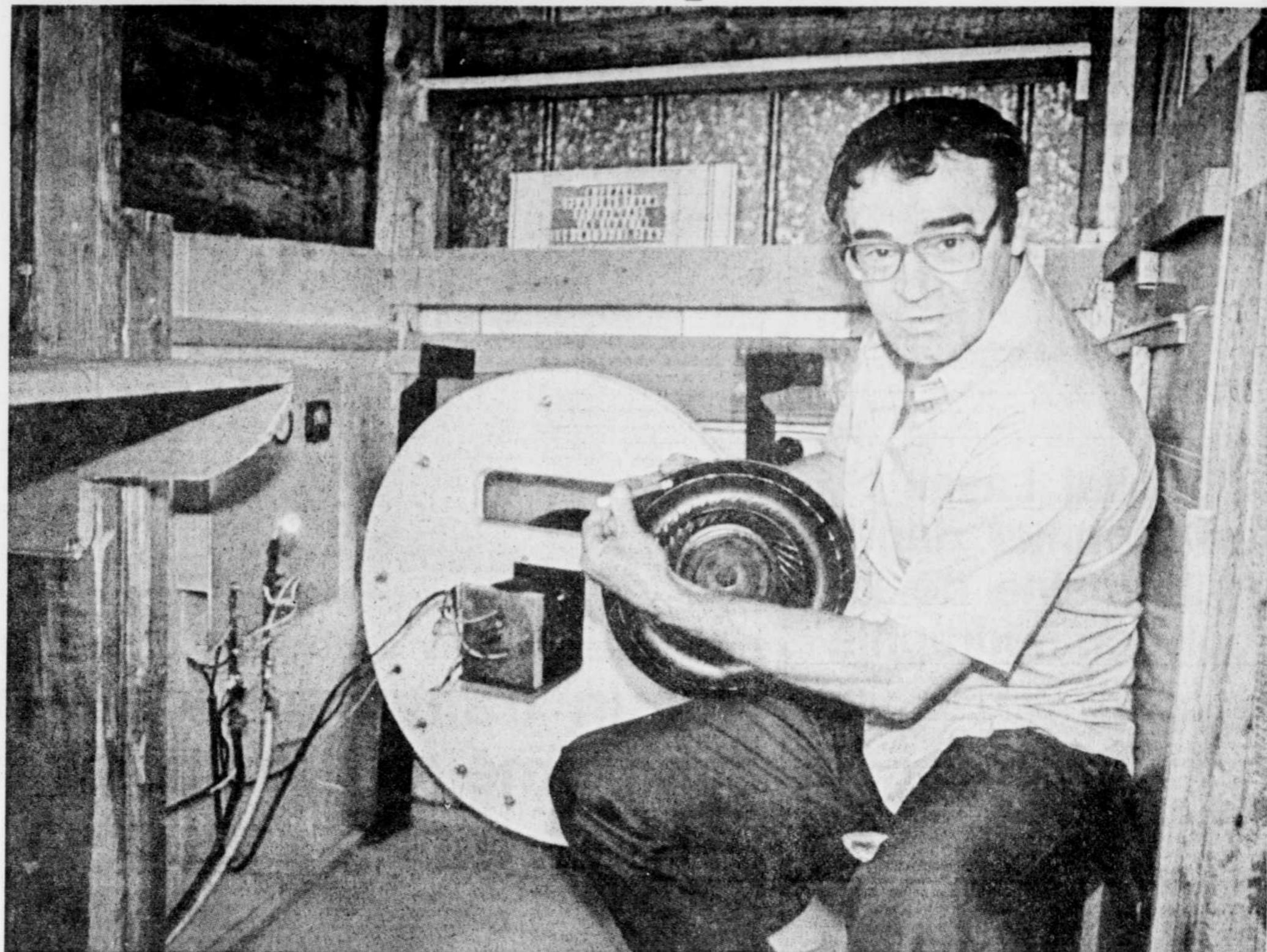

M. Raymond Lajoie dans sa petite centrale hydro-électrique du Mont Bélair.

Le Soleil, Roland Marcoux

voit un monticule de vieilles transmissions automatiques d’automobiles. Il en rapporte au Mont Bélair. Les transmissions à 30 pales de Ford et celles de Chrysler sont mises à l’essai. Elles ne font pas l’affaire et cèdent la place à une transmission automatique de General Motor. Celle-ci à 33 pales avec un meilleur angle. Les vieilles Pontiac deviennent turbines hydroélectriques.

A 725 tours par minute, la turbine entraîne la génératrice, un alternateur “Bosch”, de 4,5 ampères modifié à 2,25 ampères/heure. L’ori-

gine de l’alternateur? Celui d’une vieille motoneige.

La soirée du hockey

Novembre 1983: dans la centrale, c’est le grand moment. L’eau coule, ça pisse fort, la turbine tourne en arrosant copieusement les responsables de la digne Société. Reste à savoir le résultat. On court à la voiture chercher une petite TV qu’on branche à l’alternateur par le réseau électrique le plus court au monde, un fil de quelques centimètres. Ça marche! Il y a du hockey à la télévision.

Puissance installée: 1,5 ampère/heure à 13,5 volts, soit 25 watts/heure. La centrale est isolée et chauffée par une ampoule de 5 watts. L’énergie résiduelle est emmagasinée dans un accumulateur de 250 ampères. “Hydro-Lajoie” éclaire ainsi le chalet et alimente la télévision.

Le futur

Quels sont les projets de M. Raymond Lajoie?

Battre Hydro-Québec au plan de la rentabilité car il estime avoir

dépensé quelque \$2.000 pour la plus petite centrale hydro-électrique au monde. Il veut regarder vers des transmissions automatiques japonaises plus efficaces et réduire les coûts de production d’électricité.

Il veut se servir de l’énergie en dehors des heures de pointe pour compresser de l’air et peut-être l’injecter dans la conduite forcée pour donner plus de puissance. Ou encore se servir de l’air comprimé pour actionner un pédalo sur le petit lac artificiel en face du chalet.

M. Lajoie veut préparer une brochure pour renseigner ceux qui au-

raient des ambitions d’électrification, question de leur faire éviter les erreurs qu’il a commises. Le guide sera payable \$10.00 sur livraison. Adresse: Socener MB, C.P. 61, Ancienne Lorette, G2E 3M2.

Morale: “J’ai touché, dit M. Lajoie, le merveilleux potentiel de l’eau qui sait étancher la soif, conserver froids les aliments, fournir de l’électricité, créer un jet d’eau de trois mètres, fort agréable au milieu du petit lac; l’eau sait surtout, par l’hydroélectricité, éprouver le savoir-faire des hommes”.



Le Soleil, Roland Marcoux



Le Soleil, Roland Marcoux

↑ Une vieille transmission automatique d’automobile comme turbine.

Glôture

- Panneaux métalliques.
- Blanc ou brun.
- Installés par des pros.



849-7158

← Le chalet des Lajoie électrifié par la plus petite centrale hydro-électrique au monde.

Les apnées du sommeil

Dormir partout...sauf dans un lit!

♦ Monsieur Paul-H. Drouin, de St-Victor de Beauce, souffre d'une maladie qui l'empêche de respirer quand il dort. Ce qui le réveille. Puis il se rendort, mais l'apnée le réveille encore. Et d'heure en heure, il accumule les apnées à un rythme si ahurissant qu'il ne peut atteindre les phases normales du sommeil réparateur. Résultat, M. Drouin passe des nuits infernales, remplies d'impressions de cauchemars, et le jour, il souffre d'une somnolence presque constante.

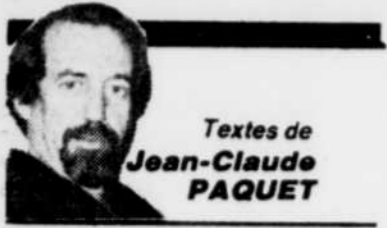

Textes de
Jean-Claude
PAQUET

C'est pourquoi M. Drouin a été soumis, ces derniers temps, à quelques séances de polysomnographie, au département de pneumologie de l'hôpital Laval, où un groupe de chercheurs, qui dirige le Dr Jacques M. LaForge, s'intéresse particulièrement au syndrome des apnées du sommeil.

Au cours d'une nuit, une per-

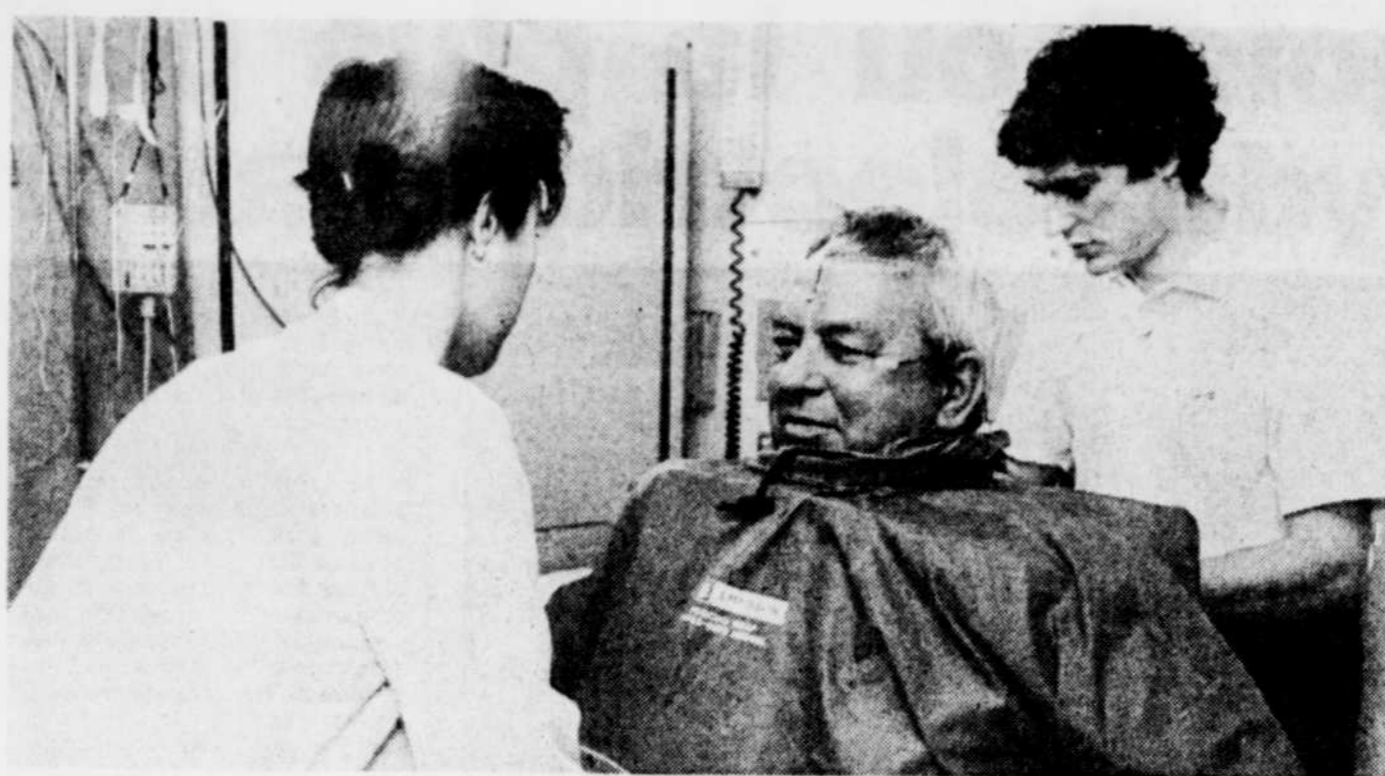

Le Soleil, Jacques Deschênes

A des fins de recherche, M. Paul-H. Drouin a passé deux nuits dans ce costume qui pourrait ressembler à un scaphandre d'astronaute, et dont la fonction est de diminuer la pression sur le thorax du patient. ●

sonne normale peut faire quelques arrêts respiratoires, mais on considère un index supérieur à

cinq apnées par heure de sommeil comme diagnostique du syndrome d'apnée du sommeil, et certains patients ont un index supérieur à 30 apnées par heure de sommeil, parfois même jusqu'à une soixantaine d'apnées par heure.

C'est le cas de M. Drouin qui réunit, comme le dit le Dr LaForge, toutes les caractéristiques du syndrome des apnées du sommeil, tel que décrites dans les livres médicaux.

De son propre aveu, M. Drouin a énormément de difficultés à dormir la nuit, et il éprouve autant de difficultés à rester éveillé le jour. Incapable de regarder la télévision plus d'une minute; incapable de recevoir des gens sans leur dormir sous le nez. Camionneur de métier, il a dû vendre ses camions parce qu'il lui arrivait même de s'endormir sur son volant quand il arrê-
tait à un feu rouge.

En d'autres termes, dit M.

Drouin, je dors partout, sauf dans mon lit. Et c'est d'ailleurs ce qui l'a amené au service de polysomnographie de l'hôpital Laval. Après une nuit d'enregistrement d'un certain nombre de dériviatives, il a été facile de déterminer que M. Drouin souffrait précisément d'apnées du sommeil.

Au cours d'une deuxième nuit, on l'a fait dormir avec un appareil CPAP, c'est-à-dire un appareil qui

distribue l'air par le nez à une pression supérieure à celle des voies respiratoires internes. Pour la première fois depuis très longtemps, dit M. Drouin, j'ai connu une vraie nuit de sommeil, et je n'ai eu aucune tendance à somnoler le lendemain, même en retardant de me coucher jusqu'à une heure de la nuit.

Le Dr Frédéric Séries, le principal chercheur clinique dans ce projet et qui s'occupe aussi de l'interprétation des enregistrements du polysomnographie, estime qu'un tel appareil serait de nature à aider des patients comme M. Drouin, mais que même si leur coût est relativement peu élevé (de l'ordre d'un ou quelques milliers de dollars, selon le modèle), le service ne dispose que d'un appareil qu'il doit garder pour les différents patients qu'il accueille.

M. Drouin a passé par la suite deux autres nuits à la chambre de polysomnographie de l'hôpital, où il fut affublé de ce qui pourrait ressembler à un costume d'astronaute, dont la fonction est de réduire la pression sur sa cage thoracique, et ce qui devrait se traduire par une réduction des apnées du sommeil.

Le costume a été conçu à des fins de recherche et c'est grâce à ce genre de recherches qu'on pourra un jour apporter des solutions valables aux personnes souffrant de cette maladie encore mal connue. ●

L'hôpital Laval, un pionnier dans le domaine de la polysomnographie

♦ Le service de polysomnographie de l'hôpital Laval, que dirige le Dr Jacques M. LaForge, pneumologue, est unique au Québec, en ce qu'il est le seul à poursuivre des recherches sur le syndrome des apnées du sommeil.

Dans ce programme de recherche, le Dr LaForge est assisté des Dr Yvon Cormier et Noël Lampron, également pneumologues, ainsi que du Dr Frédéric Séries, résident en pneumologie.

La polysomnographie, c'est l'enregistrement de différentes données physiologiques pendant le sommeil. L'appareil dont dispose le département de pneumologie de l'hôpital Laval, dit le Dr LaForge, peut enregistrer jusqu'à 16 dériviatives.

D'une part, l'appareil peut déterminer le stade du sommeil grâce à l'électro-encéphalogramme, à l'électro-oculogramme et à l'électro-myogramme. D'autre part, on enregistre aussi les mouvements respiratoires, le taux d'oxygène dans le sang et le rythme cardiaque (électrocardiogramme).

Aucune de ces méthodes d'enregistrement n'est invasive. Autrement dit, il n'y a pas de piqûres ou de ponctions, mais seulement des électrodes collées à la peau, de ma-

nière à respecter autant que possible le sommeil normal du patient.

Sans entrer dans le détail de la physiologie du sommeil, le Dr LaForge précise que le sommeil n'est pas une entité homogène, mais qui se divise en différents états neuro-physiologiques, dont deux grandes divisions appelées le sommeil REM et le sommeil non-REM (REM, pour Rapid Eye Movement).

Au cours d'une nuit de sommeil, dit le pneumologue, le premier épisode de sommeil REM survient après 70 à 90 minutes de sommeil et dure 5 minutes environ. Le cycle recommence, mais les épisodes de REM suivants sont plus longs et beaucoup plus intenses, tant au point de vue physiologique que psychologique.

Chez les personnes souffrant d'apnées du sommeil, ces absences de respiration surviennent dès la première phase du sommeil non-REM. Ainsi, elles ne peuvent jamais atteindre un degré de sommeil réparateur, puisqu'elles se réveillent en fait à peu près une fois à toutes les deux minutes, quand ce n'est pas une fois à toutes les minutes. (Il s'agit d'éveils dont la personne n'a pas conscience, mais c'est quand même un éveillé encéphalographique). C'est ce qui provoque l'hypersomnolence diurne, la lassitude et la fatigue. ●

♦ Le degré d'incapacité que provoquent ces apnées du sommeil est très variable, affirme le Dr LaForge, responsable de programme de polysomnographie de l'hôpital Laval. Certaines personnes sont pratiquement asymptomatiques, dit-il, ou ne présentent qu'une somnolence modérée. Par contre, l'handicap peut aussi être très sévère, avec une atteinte importante de toutes les activités diurnes en raison d'un besoin irrésistible de sommeil. Ces besoins de sommeil peuvent provoquer des accidents de la route ou de travail, et conduisent parfois à la perte d'un emploi ou à des troubles familiaux importants.

Les membres de la famille ou le partenaire conjugal décrivent le patient comme un ronfleur intense. Le ronflement pharyngé de ces patients, dit le Dr LaForge, est très sonore et entrecoupé de pauses respiratoires de plusieurs secondes.

On reconnaît de plus en plus,

ajoute-t-il, qu'un bon nombre de patients se présentent pour d'autres manifestations que les troubles du sommeil. Ainsi, l'apnée au cours du sommeil provoque une désaturation du sang artériel, laquelle serait responsable de nombreuses manifestations cardio-pulmonaires. Une étude aurait démontré que l'incidence de l'hypertension artérielle était le double chez les ronfleurs de plus de 55 ans. La désaturation artérielle peut aussi induire des arythmies sévères, à tel point que certaines morts subites la nuit pourraient être en relation avec le syndrome des apnées du sommeil.

En ce qui concerne l'incidence de cette maladie, le Dr LaForge explique qu'on n'en connaît pas la fréquence, parce qu'il n'y a pas d'études qui ont porté sur cette question, mais qu'elle est vraisemblablement très élevée, si l'on en juge par certaines données américaines, selon lesquelles environ 50 millions d'Américains accuseraient des troubles du sommeil et

quelque 10 millions d'entre eux consultent un médecin pour un problème de sommeil. On sait d'ailleurs que le ronflement augmente progressivement avec l'âge et qu'au-dessus de 60 ans, 60 pour 100 des hommes et 40 pour 100 des femmes se décrivent comme des ronfleurs habituels.

Et le traitement? Les apnées du sommeil, dit le Dr LaForge, sont un nouveau syndrome pour décrire une très vieille maladie. Un nouveau syndrome encore à peine exploré. Certes, il existe des traitements pour venir en aide aux victimes de cette maladie, dont certaines approches chirurgicales, mais dont aucune n'est encore le traitement idéal.

Il y a également quelques médicaments qui peuvent apporter des effets bénéfiques dans certains cas, et il y a aussi certains moyens physiques, comme les canules naso-pharyngées et d'autres appareils comme le *tongue retaining device*, et le CPAP nasal (CPAP pour

Continuous Positive Airway Pressure). Il semble cependant que plusieurs patients éprouvent de la difficulté à supporter ces traitements sur des périodes de temps prolongées.

Un nouveau syndrome, conclut le Dr LaForge, largement ouvert à la recherche clinique et en pleine expansion. Cette recherche nécessite un équipement coûteux, mais malgré l'appui financier de l'hôpital, il reste beaucoup de besoins à combler, notamment au chapitre des équipements.

Commencé il y a quelques mois à peine, ce programme de recherche compte déjà une liste d'attente de plus de 30 patients. On ne dispose que d'une seule chambre, et l'on ne peut accueillir plus de deux patients par semaine. On ne compte aussi qu'une seule technicienne en polysomnographie, qui assure les enregistrements pendant deux nuits, les enregistrements des deux autres nuits étant assurés par les médecins du groupe. ●

Des répercussions parfois fort dramatiques

Aucun traitement idéal pour ce syndrome aux multiples facettes

LA MEDECINE APPRIVOISEE



Les personnes allergiques se frottent souvent le nez en le retournant. C'est ce que l'on appelle le "salut allergique".

Le rhume des foins: des symptômes agaçants et un traitement laborieux

♦ L'arrivée de la saison estivale signe en général la fin de la période des rhumes, gripes et bronchites. Pour certaines personnes cependant cela signifie le début d'une saison propice aux étternuements, à la congestion nasale et à la toux. La cause de ce "rhume" est toutefois bien différente et le traitement n'est pas moins...

Dr Serge Fiset
(collaboration spéciale)

En 1980, Charles H. Blackey décrivait pour la première fois une entité clinique regroupant un ensemble de symptômes nasaux et oculaires. Il nomma ce syndrome *hay fever* ou fièvre des foins. A l'époque, les maladies étaient des fièvres et, dans ce cas précis, l'auteur croyait que la cause en était le pollen du foin. On sait aujourd'hui que de nombreuses autres espèces de pollen peuvent être responsables de cette affection que l'on appelle aussi rhinite saisonnière, pollinose, rhino-conjonctivite estivale ou, plus simplement, rhume des foins.

On sait également que cette maladie est en fait causée par une réaction de type allergique. Pour-
quoi certains individus réagissent-

ils si fortement à l'inhalation de pollens alors que d'autres ne s'en rendent même pas compte? La réponse réside dans la production excessive d'un certain type d'anticorps (IgE) par les individus allergiques. Lorsque la personne souffrant de fièvre des foins entre en contact avec les pollens auxquels elle est allergique, ces pollens (appelés allergènes) réagissent avec les anticorps IgE. Cette réaction entraîne rapidement la libération de plusieurs substances (histamine entre autres), lesquelles provoquent par la suite l'inflammation et l'enflure des muqueuses du nez et des yeux.

Quels sont les symptômes que donne la fièvre des foins? Les étternuements, la congestion nasale, un écoulement nasal de sécrétions claires, du larmolement, des démangeaisons au nez, aux yeux, au palais ou à la gorge sont très fréquents. Il peut également y avoir des maux de tête, de la toux et même de l'asthme dans certains cas.

Des tests

Si on soupçonne cette maladie chez vous, on vous demandera sans doute de subir certains tests d'allergie afin de confirmer le diagnostic et de trouver exactement ce à

quoi vous êtes allergique. Souvent, le seul questionnaire aura permis d'identifier avec plus ou moins d'exactitude les agents responsables selon la période où les symptômes se manifestent. Avril-mai est la période de pollinisation des arbres, juin-juillet, celle des graminées et foins, août-septembre, enfin, est celle de l'herbe à paille. Un patient peut être allergique à un ou plusieurs de ces différents pollens. Il est possible également de doser le taux d'IgE dans le sang des malades.

Comme dans toute maladie allergique, le traitement comporte trois objectifs principaux. On doit d'abord dans la mesure du possible éliminer de l'environnement immédiat les facteurs responsables. On "désensibilise" la maison et la voiture, c'est-à-dire que l'on cherche à enlever le pollen de ces endroits tout en l'empêchant d'y pénétrer.

Le traitement de choix

On essaie également de contrôler l'inflammation des tissus en traitant les symptômes avec certains médicaments. Les antihistaminiques demeurent le traitement de choix, surtout depuis la mise au point de préparations qui n'ont plus la fâcheuse habitude

d'endormir le malade en même temps que sa maladie. Si vous n'aimez pas les pilules, vous pouvez employer une médication administrée à l'aide de vaporisateurs nasaux. Ce traitement sera cependant efficace seulement s'il est commencé assez tôt pendant la "saison". Ces vaporisateurs peuvent être utilisés conjointement avec la médication orale.

Le troisième objectif visé sera de diminuer la réaction immunologique. Pour ce faire, on aura recours à une série d'injections de ou des pollens auxquels la personne est allergique. Ces injections favoriseront la production d'anticorps (IgG) qui "bloqueront" la réaction habituelle entre IgE et allergènes. Elles amèneront également une diminution du taux d'IgE durant la saison pollinique et par conséquent une réaction allergique moins importante.

La fièvre des foins n'est qu'un aspect de la rhinite allergique. Cette rhinite peut aussi être provoquée par les moisissures, la poussière maison, les poils d'animaux, etc. La symptomatologie ne se manifeste alors pas aux mêmes périodes de l'année. ●

□ Serge Fiset est un omnipraticien de Beauport.



Le Soleil, René St-Pierre
 Tenant dans ses mains le crâne d'un "homme-singe", le géologue et anthropologue français Maurice Taieb montre l'endroit d'Ethiopie où a été trouvée Lucy, une "pré-femme" vivant il y a 3,5 millions d'années.

La plus vieille femme au monde à Laval dans un an

♦ Au Centre museographique de l'université Laval, les Québécois pourront dans un an voir Lucy, 20 ans, une bipède aux bras longs, 30 kilos, capable de grimper dans les arbres, dont la taille faisait celle d'un enfant de dix ans. Lucy vivait il y a 3,5 millions d'années dans l'est de l'Afrique.

par Claude TESSIER

Lucy est un squelette d'*Australopithecus afarensis* découverte en 1974 dans le gisement de Hadar, dans la vallée d'Afar en Ethiopie. Il est le plus complet (40 pour 100, 52 fragments) actuelle-

ment connu parmi les Hominides de les plus anciens.

L'exposition sur les origines de l'homme comprendra, outre le moulage des restes de Lucy, de nombreuses autres pièces comme un outil authentique en quartz vieux de deux millions d'années, des oeufs de crocodiles datant de l'époque de Lucy, et d'autres objets retraçant les origines lointaines de l'homme, c'est-à-dire l'époque des pré-hommes et des pré-femmes.

Pour préparer cette exposition, le directeur du Centre, M. Jean Desjardins, a appelé en consulta-

tion le français Maurice Taieb, de l'université Luminy-Marseille et du Centre national de la recherche scientifique. M. Taieb a dirigé une équipe internationale de géologues et de paléontologues dont les travaux ont fait avancer considérablement les connaissances sur l'histoire de l'homme.

M. Taieb a passé la semaine à Québec pour donner des conseils et pour faire un court exposé expliquant comment la recherche scientifique en géologie, en préhistoire et en paléontologie est une façon de dialoguer avec le temps, avec "l'avant-hier", celui

d'il y a quelques millions d'années.

Dans la dépression de l'Afar, au nord-est de l'Ethiopie, le volcanisme est riche. Les sédiments sont devenus des coffres-forts à fossiles. Dans ce mille-feuilles ou des vestiges ont été parfaitement conservés, les hommes des 20 dernières années ont commencé à reconstituer l'immense puzzle des hominides.

C'est dans ce coin de la planète que serait né le genre *Homo* qui a conduit à l'*Homo sapiens*, le type humain aujourd'hui répandu dans le monde entier, qu'il peuple depuis 40,000 ans. ♦

Libre-échange: le Conseil des Sciences du Canada inquiet

♦ OTTAWA (PC) - Le Canada devra faire preuve de vigilance dans les négociations à venir sur un accord de libre-échange avec les Etats-Unis, et s'assurer de ne pas compromettre ses avancées en technologie de pointe, en échange de mesures de protection pour le secteur primaire.

Le président du Conseil des Sciences du Canada, M. Stuart Smith, a expliqué que le Canada pourrait être tenté d'abandonner certains des avantages garantis aux entreprises canadiennes de haute technologie, en échange d'une protection pour des secteurs plus anciens basés sur les ressources naturelles, comme le bois de construction, l'alimentation ou les pêcheries, cibles préférées du protectionnisme américain.

Le Conseil des Sciences rendra publics, sous peu, les résultats d'une étude sur l'impact qu'aurait

un éventuel accord de libre-échange avec les Etats-Unis dans le domaine de la technologie de pointe canadienne, un secteur jeune mais en pleine expansion. Selon le Conseil, les négociateurs canadiens feraient bien de ne pas faire de concessions dans ce domaine. Ils risqueraient de compromettre l'avenir pour sauvegarder le passé, estime M. Smith.

Le Canada a toujours soutenu l'émergence de nouvelles industries au moyen de barrières tarifaires, de subsides et de stimulants divers, ce qui ne fait pas l'affaire des compagnies concurrentes aux Etats-Unis, qui se disent désavantagées par de tels programmes.

Enfin, M. Smith craint la naïveté des représentants canadiens face à des négociateurs américains endurcis et expérimentés, et invite les Canadiens à se montrer extrêmement prudents. ♦

Lancement d'un atlas pédagogique innovateur

♦ Un atlas innovateur pour l'enseignement de la géographie du Québec et du Canada et pour le public qui peut en tirer aussi son profit à vu le jour cette semaine, à Québec. L'InterAtlas, fruit de quatre ans de travail par une vingtaine de personnes, est considéré par un spécialiste britannique des atlas scolaires comme le plus réussi en son genre.

par Claude TESSIER

Le professeur Herbert A. Sandford de Plymouth, Angleterre, consultant en géographie et en cartographie, notamment pour l'Unesco, et qui assistait au lancement de l'ouvrage, a dit que l'InterAtlas applique des concepts originaux et des plus avancés pour des fins d'apprentissage.

"L'InterAtlas est le plus évolué parce que ceux et celles qui l'ont réalisé ont d'abord pensé à l'enfant et à ses capacités, à sa capacité de mieux de situer dans le monde, et à son besoin d'ouverture vers les sciences humaines". L'InterAtlas s'adresse aux élèves du secondaire, en particulier ceux de secondaire 3.

L'université Laval, le Collège de Limoilou et la Télé-Université ont été rassemblés dans une équipe multidisciplinaire de recherche par le Centre d'études en enseignement du Canada (université Laval) pour concevoir et réaliser cet atlas pédagogique d'une centaine de pages. L'InterAtlas (\$23,95) est édité par le Centre éducatif et culturel de Montréal.

Avec une subvention de \$250,000 du gouvernement fédéral (le gouvernement du Québec a refusé d'y participer), et du bénévolat, l'équipe de réalisation a rejoint le concept même d'un atlas pédagogique en mettant l'accent sur les inter-relations entre les facteurs physiques et humains d'un paysage.

sur les interactions entre les phénomènes plutôt que leur simple description énumérative.

L'InterAtlas tire le plus possible des possibilités de la communication graphique et visuelle. C'est le cas du blé.

Dans l'InterAtlas, on trouve les thèmes: l'importance du blé dans le monde et au Canada, la production par province, les facteurs comme le sol et le climat, la description d'une ferme à blé, les modes de transports des céréales, les exportations, l'aide alimentaire canadienne dans le monde (5 cartes, 6 graphiques, 3 illustrations, 9 textes). Il y est même question de la famine dans le Tiers-Monde.

On y trouve sept grandes cartes de référence avec index des lieux, et plus de 32 planches-thème. Il est le premier atlas à contenir une carte des municipalités régionales de comté et le nouveau découpage. Il y a un guide d'utilisation et un cahier d'exercices pour le professeur et l'élève.

carrières et professions

POUR FAIRE PARAÎTRE VOS ANNONCES DANS CETTE PAGE

COMPOSEZ **647-3270** OU ÉCRIVEZ À CARRIÈRES ET PROFESSIONS LE SOLEIL LTÉE, C.P. 1547, QUÉBEC, QUÉ. G1K 7J8

Toutes les annonces publiées dans ces pages sous la rubrique Carrières et Professions sont assujetties à la loi numéro 50. Les emplois annoncés s'adressent donc aux hommes et aux femmes.

Heures limites de réservation: midi l'avant-veille de la publication, jeudi midi pour publication samedi, dimanche ou lundi.

CONSULTANT(E)S
 Une compagnie respectée dans le domaine de presse offre une carrière pour un(e) conseiller(ère) représentant(e).
 Pour rendez-vous téléphonez au **687-9529** de 8h45 à 17h00

ARTISANAT
 Matériel d'artisanat et de bricolage.
 Différents cours sont offerts.
HOBBY PLUS ENR.
 989, rte de l'Église
 STE-FOY G1V 3V3 - 659-4811

LA FOIRE PRINTANIÈRE

les 29, 30 et 31 mai écoutez les stations radio

CJRP
 CHOI-FM
 CFLS
 CKCV

sur les lieux durant les 3 jours



LES SPÉCIAUX

QUE VOUS ATTENDEZ POUR ACHETER DES OUTILS DE QUALITÉ DANS LES DIFFÉRENTES MARQUES RÉPUTÉES:

- HONDA**
- LAWN-BOY**
- BLACK & DECKER**
- Milwaukee**
- MAKITA**
- STIHL**
- WEEDEATER**
- SKIL**
- TAS**

Exemple:
TONDEUSE LAWN-BOY
 à compter de **199\$**

SERVICE BELAN INC.
 VENTE ET RÉPARATION
 687-1612 MISES DE CÔTÉ ACCEPTÉES
 450, avenue Godin, Vanier

au centre **LOCA-TOUT**
 ON TROUVE TOUT. A MOINDRE COUT!
Vente Location
 Location d'outils de tous genres
HONDA
 Produits mécaniques

7\$ l'heure
 Confiez la préparation de votre jardin à un motoculteur **HONDA**
 Vous récolterez d'excellents résultats!

F210C

- modèle économique 2.400
- fourchons 22" idéals pour terrains urbains

10\$ l'heure
12\$ l'heure
 motoculteur **HONDA**
 modèle économique 2.400

FR500A

- moteur 5 CV
- fourchons ultra larges
- boîte 3 vitesses

F501C2

- idéal pour labourer un grand terrain en un très peu de temps

36\$ pour 4h
25\$ pour 4h
 motoculteur **HONDA**
 modèle économique 2.400

FR700A

- notre gros motoculteur 7 CV
- idéal gros travaux

F501C1

À GAGNER — TONDEUSE À GAZON
HONDA HR 173 PC — Valeur de 449\$

Remplir ce billet et le déposer dans le baril à cette fin au Centre Loca-Tout le plus près de chez vous.

Nom: _____
 Adresse: _____
 Tél.: _____

Tirage le 19 juillet 1986 à chacun des Centres Loca-Tout.
 Règlements disponibles à tous les Centres Loca-Tout.

CENTRE LOCA-TOUT
 Location d'outils

CHARLESBOURG 3020, boul du Jardin 623-3114	BEAUPORT 140, Seigneuriale 664-1902
SAINTE-FOY 3333, chemin Ste-Foy 653-3333	TROIS-RIVIÈRES 2215, Bellefeuille 372-0366

LA PAGE ÉDITORIALE LE SOLEIL

Président du conseil et Editeur
JACQUES-G. FRANCOEUR
Redacteur en chef et Editeur adjoint
ALAIN GUILBERT

Président et directeur général
PAUL-A. AUDET
Directeur de l'information
GILBERT ATHOT

Vice-président et trésorier
CHARLES-A. POULIN
Directeur de l'édition
JACQUES DUMAIS

M. Bennett lance la serviette

◆ "Bill" Bennett aura pris au moins une bonne décision dans sa vie, celle de démissionner de son poste de premier ministre de Colombie-Britannique, plus tôt cette semaine. Non pas qu'il faille juger péjorativement toutes les actions de son gouvernement créditiste en poste depuis 1975, malgré son radicalisme de droite et son style fort peu orthodoxe dans l'accomplissement de ses fonctions.



par
Raymond
GIROUX

Mais en annonçant son départ de la scène politique le jour même où les observateurs locaux attendaient le déclenchement d'élections générales dans la foulée de l'euphorie d'Expo 86 et avant l'arrivée par le courrier des comptes à payer pour la fête, M. Bennett a donné une dimension nouvelle au métier de chef de gouvernement.

Personne ne l'accusait encore de s'accrocher au pouvoir, après dix années en fonction à la législature de Victoria. Au contraire, l'opposition néo-démocrate, favorisée par les sondages, souhaitait bien affronter le premier ministre dans une lutte électorale, assurée de le battre ou au moins de le chauffer de très près.

Le premier ministre avait-il le choix, vraiment? Oui, sans doute, car son leadership n'attisait aucune contestation interne. Mais l'usure du pouvoir et la crainte de l'inconnu jouait. Pendant des années, M. Bennett a pu garder le pouvoir en se moquant du soi-disant socialisme du chef du NPD local, M. Dave Barrett, qu'il avait battu une première fois en 1975 et frappé à volonté depuis.

Le contexte a toutefois changé. M. Barrett a cédé sa place après son cuisant échec aux élections de 1983, les employés du secteur public, tout comme au Québec, n'ont pas oublié les coups de matraques des années de crise, et les fastes de l'exposition camouflent mal les difficultés économiques et le chômage qui frappent la Colombie-Britannique.

Qu'il ne s'accroche pas au pouvoir l'honneur. Un politicien normal se bat jusqu'à la dernière limite, assoiffé par la jouissance de l'autorité qui accompagne le poste de premier ministre. Et trop souvent, ces hommes d'Etat oublient de partir pendant qu'il en est encore temps. Rappelons-nous simplement les Pierre Trudeau et René Lévesque qui ont laissé leur parti en lambeaux.

Que risque le parti du Crédit social, dans cette situation nouvelle? Donne comme perdant, à l'heure actuelle, un nouveau leader, comme par exemple le grand manitou d'Expo 86, M. James Pattison, lui éviterait grandement sans doute de sombrer dans la défaite. Favori au départ, sans même avoir besoin d'annoncer sa candidature, M. Pattison jouit d'une présence sans égale dans les médias.

Une course à la direction cet été éliminera presque automatiquement tous ses adversaires. Mais il y a toujours le risque du "backlash", des retombées négatives sur le héros du jour quand vient l'heure du réveil brutal. La remontée artificielle et temporaire de l'économie provinciale sous la poussée des investissements vancouverois, entrainera des jours sombres d'ici la fin de l'été. Le Québec a connu de ces déprimés économiques, au lendemain de l'Expo de Montréal, des Jeux olympiques et des travaux de la Baie James.

Son parti devra également se battre contre les effets négatifs du protectionnisme américain contre les produits de la forêt et de la mer, la Colombie-Britannique se trouvant la cible première, dans les faits, du mouvement de repli du Sénat des Etats-Unis contre tout ce qui dérange les industries le moins organisées et prêtes à défrayer les coûts des lobbyistes en mal de clientèle.

Conservateur signifiant là-bas créditisme, et vice versa, des soubresauts dans les négociations sur le libre-échange se répercuteront sur sort du successeur de William Bennett. Une impression de succès rapide ou de progrès substantiel, à défaut, lui aideront à renverser la tendance actuelle. Mais toute hésitation ou barguignage sans fin apparente confirmeront les Colombiens dans leur impression que tout n'ira pas pour le mieux dans le meilleur des mondes au cours des prochaines années.

M. Bennett n'a jamais donné l'image d'un politicien qui comprenait grand-chose aux événements extérieurs à sa province. Ses électeurs, par contre, répliqueront que les autres Canadiens les apprécient mal et se moquent trop facilement de leur americanisme apparent. Chose certaine, l'arrivée de James Pattison, aussi excentrique à sa façon, contribuera, si elle se concrétise, à rendre le débat politique canadien encore plus fascinant.



POINT DE VUE

Anti-racisme à la bonne franquette

(L'auteur enseigne la philosophie au collège Montmorency)

par Pierre Desjardins

◆ Toute initiative anti-raciste doit être prise en considération d'autant lorsqu'elle s'exécute sous l'impulsion de jeunes qui, disons-le, ont aujourd'hui rarement tendance à vouloir s'impliquer; à ce titre la décision récente d'Harlem Désir, ce jeune antillais de 26 ans, leader en France de la campagne "Touche pas à mon pote", d'ouvrir à Montréal une filiale canadienne de son mouvement mérite notre attention. Car, ici comme ailleurs, le racisme fait ses ravages et s'il se fait moins ostentatoire que dans certains autres pays du globe il n'y est pas moins omniprésent. Sans douter de la bonne foi de son promoteur qui a su très rapidement faire de son mouvement en France le porte-étendard de la lutte au racisme, on peut s'interroger sur l'effet anti-raciste réel et à long terme qu'il assure. L'inquiétante percée du Front National dirigé par M. Jean-Marie Le Pen dans l'électorat français lors des der-

nières législatives autorise des doutes à ce sujet et nous commande, je crois, d'être prudent.

L'organisme que préside Harlem Désir depuis plus de trois ans et qui possède déjà plus d'une dizaine de succursales de par le monde (plusieurs aux Etats-Unis) est partisan du libéralisme et préconise une intervention souple et douce auprès de la population. Les militants se veulent avant tout conciliants et non partisans prônant le bon sens et le respect du prochain. En France, ce mouvement qui a reçu l'entière collaboration du gouvernement et du clergé et l'aide de nombreux organismes privés, répondait à des attentes pressantes évidentes: il s'agissait d'aplanir des tensions extrêmes devenues insupportables entre français, arabes, et noirs. Dans une entrevue télévisée, Harlem Désir soulignait qu'il ne croyait pas aux interventions politiques ou sociales et que le problème du racisme devait être solutionné d'un point de vue moral. Selon lui, le racisme est une affaire personnelle qu'il convient de régler entre individus par des gestes simples et concrets dans

notre vie de tous les jours. Le style qu'il déploie est donc essentiellement évangéliste et ne s'attarde jamais aux problématiques globalisantes d'ordre théorique.

Malgré le charme et l'attrait qu'exerce auprès des masses ce mouvement et malgré tout l'effort que des jeunes peuvent y investir je pense personnellement qu'il est le fruit de la récupération politique des jeunes déjà observé dans d'autres domaines. Masquant à ceux-ci les conditions sociales épouvantables dans lesquelles évoluent certains groupes discriminés en France, l'approche a-sociale et a-politique de M. Désir ne peut tout en donnant bonne conscience à l'ensemble que prolonger la situation précaire de ces groupes.

"Touche pas à mon pote" (ou à mes "chums" dans sa version québécoise) cela veut dire selon moi: ne touche pas à cet immigré noir, juif ou arabe, non pas tellement parce qu'en tant que citoyen tel, il a lui aussi le droit d'habiter et de travailler en mon pays, mais uniquement parce qu'il est le mien, mon "pote" ou mon "chum", c'est-à-dire un objet de colonisation

qu'individuellement j'ai sélectionné. Nous ne sommes pas très loin ici du "petit chinois" de notre enfance que l'on pouvait acheter et baptiser d'un nom dans les écoles du Québec des années 1950. Ce n'est donc pas à de l'anti-racisme que cette approche peut mener à mon avis, mais à une sorte de parrrainage protectionniste qui occultera le racisme comme phénomène social; constituant une négation des problèmes réels que le racisme comporte, elle ne peut que refuser ensuite, et c'est ce qui à mon avis est le plus grave, l'intention même d'une recherche de ses causes et des ses raisons profondes dans nos sociétés qui aurait pu normalement orienter son action pour le contrer efficacement.

Aussi je conclus que malgré toute la bonne volonté qui s'y manifeste, ce mouvement, loin de faire échec à la lente mais sûre progression du racisme me semble consciemment ou non s'y complaire. N'est-ce pas d'ailleurs malheureusement ce que l'expérience politique française est en train de nous démontrer...?

REVUE DE PRESSE

Entre la constitution et les voyages de Mulroney



par

Guy
RONDEAU
de la Presse
Canadienne

Le dossier constitutionnel refait surface au Québec. Le gouvernement vient de faire connaître l'essentiel de ses conditions pour son adhésion éventuelle à l'accord constitutionnel de 1982.

Selon Marcel Adam de *La Presse*, on a l'impression que Québec et Ottawa jouent à cache-cache dans ce dossier. C'est une priorité variable pour les deux gouvernements.

Ils ont adopté des attitudes contradictoires à trois reprises en 20 mois. C'est à se demander, écrit Adam, s'ils veulent vraiment régler ce contentieux.

Québec voudrait ranimer l'intérêt autour de cette question mais le caractère public de sa démarche fait craindre à Ottawa que le processus soit en-

clenché alors que les conditions d'une négociation réussie ne sont pas encore réunies.

Adam est d'avis que le gouvernement fédéral ne voit pas l'utilité d'entreprendre des négociations avec le Québec alors que le reste du Canada n'est pas prêt à s'y associer. En outre, il redoute qu'une erreur de manoeuvre ne conduise à un nouvel échec qui confirmerait l'isolement du Québec, ce qui serait désastreux pour l'avenir de la fédération.

Dans *Le Devoir*, Paul-André Comeau souligne qu'il est un aspect de l'intervention du ministre Gil Rémillard qui n'a pas retenu l'attention. C'est sa position sur le droit de veto nié au Québec par une décision de la Cour suprême. Québec ne réclamerait plus un droit de veto intégral. L'objectif serait de disposer du droit de bloquer toute modification aux institutions fédératives elles-mêmes ou d'empêcher la création de nouvelles provinces.

Comeau se demande si ces propos signifient un abandon pur et simple d'une revendication traditionnelle du

Québec, d'une simple manoeuvre tactique ou encore une appréciation réaliste de l'actuel rapport de forces au sein de la fédération. L'éditorialiste du *Devoir* croit, quant à lui, que le Québec a tout intérêt à s'en tenir à la ligne traditionnelle défendue de tout temps par ses gouvernements.

Pour Claude Bruneau, du *Nouvelliste* de Trois-Rivières, Ottawa sachant quelle boîte de Pandore il ouvrirait en abordant ce dossier, il est facilement tenté de retarder ce débat difficile et de se croiser les bras en espérant qu'un événement majeur vienne forcer les choses. Mais c'est là un mauvais calcul, écrit Bruneau. Parce que, entre autres choses, l'absence de pression publique ne signifie nullement qu'il y a satisfaction ou résignation du côté québécois.

Roch Bilodeau, de *La Tribune* de Sherbrooke, considère que le Québec choisit bien son moment pour forcer la main à Ottawa.

En transportant le débat sur la place publique, le ministre Rémillard confirme la volonté ferme de son gouverne-

ment d'en arriver à l'entente promise par les conservateurs. Que pour ce faire, il ait choisi le moment ou ceux-ci sont en position de faiblesse, c'est un indice que la stratégie est bien calculée. Que dans les circonstances, Mulroney, lui, saisisse l'occasion pour mener une opération de relations publiques au Québec, on le comprendrait.

Le premier ministre Mulroney semble n'avoir eu que peu de succès lorsqu'il a fait part aux autorités sud-coréennes de ses préoccupations concernant les violations des droits et libertés dans ce pays. Le président Chun Doo Hwan lui a répondu que si violation il y avait, il s'agissait de cas isolés et que les médias exagéraient grandement la situation.

The Gazette affirme que les Canadiens doivent être fiers de l'attitude de leur premier ministre qui a fait l'éloge des vertus de la démocratie. Son approche contrastait sensiblement avec celle du Secrétaire d'Etat américain George

Shultz au cours d'une récente visite dans ce même pays.

Le journal anglophone soutient que le Canada acquiert ainsi un nouveau prestige.

Dans *Le Soleil*, Vincent Cliche souligne que le voyage asiatique de M. Mulroney s'est transformé peu à peu, dans les derniers jours, en croisade pour les droits de la personne. Il a décidé de chasser les bottes de pèlerin laissés libres par son prédécesseur Pierre Trudeau.

Cliche doute cependant que les questions humanitaires prennent le dessus sur ses objectifs économiques. L'incertitude politique qui commence à se manifester en Corée du Sud n'est guère propice au développement de liens commerciaux solides.

Dans *La Presse*, Michel Roy se pose une question: Etait-il besoin, pour M. Mulroney, d'exalter publiquement à Séoul les vertus de notre système parlementaire au moment même où l'affaire Stevens en montre les limites?

VOTRE PAGE

Le Soleil publie avec plaisir les opinions de ses lecteurs et de ses lectrices. Les lettres doivent être signées et accompagnées des nom, adresse complète et numéro de téléphone de leurs auteurs(e)s. LE SOLEIL se réserve le droit d'éditer et d'abréger les lettres. Priorité sera donnée aux lettres courtes. Adresser à: Votre page, LE SOLEIL, 390, rue St-Vallier est, Québec G1K 7J6. Téléphone: 647-3368.

LES TRANSPORTS

Train à bestiaux

(Lettre à M. Conrad Meunier, adjoint aux relations avec la clientèle VIA Québec-Montréal)

Etes-vous au courant de l'aventure vécue par vos passagers mercredi soir le 14 mai entre Montréal et Québec? Si non, il serait utile que vous le soyez. Si oui, vous comprenez facilement pourquoi mon épouse et moi avons la ferme intention de ne plus utiliser vos "services" (sic) de sitôt. Dire que nous avions choisi de prendre le train plutôt que l'autobus! Déjà, au comptoir des bagages, nous aurions dû nous méfier: il faut les trainer avec soi, si encombrants soient-ils, car il n'y a pas de compartiment à bagages "sur un petit Budd". Ensuite, vérification faite, mieux vaut manger avant le départ car il n'y a rien à vendre à bord.

Le départ est prévu pour 18h30 précises. A 18h25, un employé nous prévient que "l'autobus est prêt"! Quel autobus? Quelques-uns des passagers sont déjà au courant depuis au moins 10 minutes, ceux qui étaient debout près de la barrière; mais ceux qui étaient sagement assis quelques pas plus loin, non. On comprend: il leur serait peut-être venu la malencontreuse idée d'aller prendre un véritable autobus, de la compagnie Voyageur par exemple... L'un des premiers avertis a entendu quelqu'un expliquer que le jeune employé de CN (?) qui convoyait l'autorail jusqu'au quai d'embarquement a endommagé les freins! (?) (!)

Et le safari commence! Vos malheureux moutons de Panurge grimpent dans un luxueux "Mur-

ray Hill" aux vitres panoramiques teintées. Là s'arrête le luxe. Le véhicule est sale - une cannette vide de Pepsi roulera sous les sièges jusqu'à Trois-Rivières; mais comme cette inénarrable "barouche" est aussi remarquablement bruyante, ça ne s'entend pas trop. Les sièges marginalement ajustables sont d'un confort étudé. Au moins une des roues est fortement faussée ou déséquilibrée si bien que tout le "bazou" vibre harmonieusement dès qu'on atteint la vitesse de croisière. Et s'il y a déjà eu des amortisseurs là-dessous, ils sont défectueux depuis longtemps.

En passant par Décarie à l'heure de pointe, il faudra plus d'une heure pour traverser Montréal et Laval et atteindre la rive nord. Puis on quitte la 40 à plusieurs reprises pour "desservir" - le mot ne semble pas trop fort - de petites gares quelconques; on en oublie quelques-unes et on aurait pu toutes les oublier; à Louiseville, pas un chat, aucune lumière même chose à Deschambault mais quelqu'un doit y descendre.

On arrivera finalement à Québec à 23 heures moins 5 plutôt qu'à 22h10 comme annoncé. Tout le monde "à son voyage", y compris le contrôleur et le chauffeur qui n'y sont bien sûr pour rien et qui devront refaire le trajet inverse demain matin "via autobus".

"En tout cas, merci ben pour la ride!"

Jean-Guy Gagnon
La Malbaie.

Fabien Caron
Québec

Zones d'air pur

AIR CANADA: BRAVO. Cette compagnie mérite d'être encouragée par les non-fumeurs pour son respect des voyageurs. Prenant l'avion plusieurs fois dans l'année, je choisis les compagnies qui sont les plus d'avant-garde pour les zones d'air pur. Grâce à cette politique nous pourrions voir les vrais nuages.

Je comprends qu'il est certes difficile pour un fumeur de se retenir, mais il est aussi difficile d'être dans la fumée contre son gré. C'est pourquoi lorsque j'ai à prendre un transport, je choisis

tout transport ayant un sens préventif pour les naturalistes.

La compagnie Voyageur a perdu un client régulier l'an passé. Sur les 62 voyages au Québec, j'ai pris 4 fois le Bus puisque je m'accommodais autant que possible des "amis" bienveillants pour les non-fumeurs. Un jour, peut-être, je reprendrai l'autobus. Pour le moment, il faudrait bien penser à nous donner un peu d'air. A bientôt AIR CANADA.

Jean-Guy Gagnon
La Malbaie.

Fabien Caron
Québec

ÇA ET LÀ

Tentative de censure

(Lettre adressée à M. Herbert Marx, ministre de la Justice)

C'est avec stupéfaction que nous avons été informés de votre décision et de celle de votre gouvernement visant à la fusion de la Commission québécoise des droits de la personne avec le Comité pour la protection de la jeunesse.

L'aspect de votre décision unilatérale qui nous choque le plus est celui du nouveau statut que vous voulez imposer aux employé-e-s. Même si la Commission n'est pas parfaite et que des améliorations puissent être apportées à son fonctionnement, il n'en demeure pas moins qu'elle jouit d'une indépendance relative qui, au lieu d'être annihilée, devrait être au contraire accrue.

En effet, votre décision forçant l'intégration des employé-e-s de la CDP avec ceux de la fonction publique, aura pour conséquence inévitablement de bâillonner à tout jamais la CDP quand le gouvernement sera mis en cause dans un dossier. Pour l'ODD, il est évident que la CDP est l'objet, depuis un certain nombre d'années, de pressions qui visent à la faire taire. Rappelons-nous le sort dévolu à Mme Francine Fournier, alors présidente de la CDP. A titre d'exemple, mentionnons que c'est sous son autorité que la loi 111 a été judicieusement critiquée et condamnée par la CDP. Le prix payé a été son non-renouvellement de mandat...

Vous n'êtes pas sans savoir que la loi de la fonction publique impose aux employé-e-s de l'Etat un strict devoir de réserve; en d'autres mots, leur droit de parole leur est soustrait. Ce n'est pas

le lieu de débattre de cette question, mais c'est notre devoir de constater que les employé-e-s de la CDP seront astreints à la même obligation. Dans une telle situation, comment pourront-ils poursuivre leur enquête sur la prison Tanguay par exemple, et rendre publiques les découvertes qu'ils ne manqueront pas de faire?

Est-il logique de penser que dans les années à venir, les employé-e-s de la CDP seront en mesure de critiquer le comportement de leurs collègues? Il suffit de se référer à la solidarité ministérielle pour connaître la réponse.

C'est un gouvernement libéral qui a fait voter la charte québécoise des droits et libertés de la personne, et qui a donné aux em-

ployé-e-s le statut et l'autonomie relative dont ils jouissent aujourd'hui. Nous sommes fort étonnés que vous, ex-commissaire de la CDP, fervent défenseur des droits et libertés, deveniez le censeur de la CDP et que vous fétiez le 10e anniversaire de la CDP de cette façon.

Nous osons espérer que vous reviserez votre décision, et que vous proposerez en place un projet qui assurera une plus grande indépendance à la CDP, afin qu'elle soit en mesure de mieux réaliser son mandat.

Jean-Claude Bernheim
coordonnateur de
l'Office
des droits des
détenu-e-s
Montréal.

Mario à sa place

(Réponse à Messieurs Tremblay, Carbonneau et Dubé)

En réponse à vos réactions, laissez-nous vous dire messieurs que nous avons sous-estimé votre étroitesse d'esprit. Vous nous dites frustrés, nous vous repondons que vous êtes bornés!

En aucun moment nous avons voulu attaquer Mario Tremblay et son équipe. Nous avons simplement mentionné que la place qui lui convient le mieux reste la patinoire et que la passerelle de presse devrait être réservée aux professionnels en communication, et ce pour le bien-être de tous les téléspectateurs. Pas besoin d'un dictionnaire pour comprendre ça!

De nos opinions, vous en avez fait un débat "Canadien-Nordiques". Sachez que pour nous, le hockey ne s'arrête pas aux frontières du Québec. Nous aimons assez ce sport pour avoir envie de suivre les séries quelques soient les équipes en place. Pouvez-vous en dire autant? Le masochisme serait, pour nous, de se priver des séries éliminatoires. Comment se sentir frustrés lorsque les meilleurs clubs de la ligue ont connu le même sort que les Nordiques, cette année? ●

Edith Samson
Celine McCabe
La Pocatière
Martine Dubé
St-Philippe-de-Néri

L'ENVIRONNEMENT

Patrimoine dilapidé

(Lettre adressée à Mme Lise Bacon, ministre des Affaires culturelles)

Peu de temps après la vente de la résidence Clermont et du terrain où elle se situe, que l'on surnomme maintenant le "Boisé des Augustines", il a été écrit que cette résidence serait épargnée de la démolition.

Après ce saccage

Sillery fêtera-t-il ses 350 ans en laissant détruire le domaine Clermont? Des promoteurs veulent démolir cette villa de style néotudor.

Il est important que tous nous prenions conscience des dernières richesses qui n'ont pas encore été abimées et que relatent notre passé avec grandeur et beauté. Le Chemin St-Louis a-t-il pour voca-

Quelle ne fut pas ma surprise d'apprendre tout récemment que cette résidence sera démolie, du moins selon les intentions des promoteurs immobiliers.

Depuis quelque temps, la fondation Jean-Lapointe désire se porter acquéreur d'une maison dans la région administrative numéro 3 en vue d'abriter des personnes qui

tion future de devenir une "muraille de béton"?

Car après ce saccage où pourra s'arrêter la convoitise de certains promoteurs? Le Chemin St-Louis avec sa verdure deviendra-t-il un boulevard qui viendra perturber la fameuse qualité de vie qui nous est si précieuse à nous citoyens de Sillery. ●

Hélène Basque-Simard
Sillery

désirent profiter d'une thérapie contre l'alcoolisme.

Je crois que la résidence Clermont pourrait servir à cette fin humanitaire sans en modifier son architecture.

Cette résidence fait partie de la zone déclarée historique depuis 1964. J'ose croire que votre ministère tranchera en faveur de la conservation de cette résidence. La perte d'un aussi beau site est déjà suffisant. Ce n'est pas la première fois qu'on s'acharne à lapider les plus beaux immeubles et sites longeant la falaise de Sillery. Je vous conseille de prendre connaissance du volume 7 des cahiers du patrimoine de votre ministère intitulé: "Le Vieux-Sillery" par André Bernier.

Je joins également une série de photos prises par le soussigné le 3 mars 1985. ● Léandre Faguy
Sillery



La villa Clermont, à Sillery.

Le Soleil, Roland Marcoux

LE TRAVAIL

Sachez chers jeunes...

Depuis quelques temps, des jeunes et moins jeunes mal renseignés s'en prennent aux quelques privilèges accordés, soit par le ministère du Revenu, les municipalités, les banques ou les caisses populaires, les compagnies de transport, etc., aux personnes du troisième âge, retraités et autres qui, dans leur sagesse, ont su

prévoir et ramasser des biens, afin de rendre leurs vieux jours plus confortables, sans être aux crochets de la société. Il ne faut pas les qualifier pour tout cela de vieux riches. On entend donc ces propos irréfléchis: "Les vieux qui ont de l'argent en banque, qu'ils paient, pourquoi des privilèges à eux et non à nous?"

Avec la bénédiction des évêques

Il est évident que la société ne prend pas de mieux depuis qu'on saute et resauce les problèmes économiques.

Récemment, les évêques canadiens, la CCEC, demandaient aux fidèles d'appuyer les syndicats même quand bouillonne le danger de grève autour de chaque négociation avec la partie patronale.

Lorsqu'on a déjà dépassé la

grève des travailleurs et que maintenant on parle de la grève des services à la société comme la grève de la poste, la grève des profs, des infirmières, des médecins et même des policiers, il faut se demander où on veut en venir. Le gouvernement permet cela et faut-il croire qu'on a maintenant la bénédiction des évêques?

Bien sûr, il ne faut pas dénier le

Un salaire minable

Je travaille comme préposé à la réception des marchandises dans une grande pharmacie, à Québec. Je suis entré à \$4 de l'heure et je vais probablement gagner encore moins de \$5 l'heure, l'an prochain et même d'ici deux ans.

C'est pas l'ouvrage qui manque. Quand il y a des "trous" à la réception, je fais du ménage.

Je n'ai pas grands projets d'avenir. Quand tu gagnes \$4 l'heure, l'en as juste assez pour payer un petit loyer et ta nourriture. Quant aux voyages, tu n'y penses même pas. Avoir des enfants? Tu remets ça toujours à plus tard, dans l'espoir d'améliorer ta situation.

Il paraît que ça va faire bientôt cinq ans que le salaire minimum est gelé à \$4 de l'heure. Chose certaine, le prix du lait, du beurre et du loyer eux autres ont drôlement augmenté depuis ce temps-là...

Travailler au salaire minimum, c'est pas motivant, même si t'as beaucoup de cœur à l'ouvrage. Comme on dit, c'est pas le paradis. J'ai hâte que le salaire minimum augmente, et je ne suis pas le seul dans ce cas-là. ●

Michel Letourneau
Québec

Sachez, chers jeunes, que toute leur vie, ces personnes ont épargné de peine et de misère et n'avaient pas toutes les facilités et l'aide des gouvernements pour élever leurs familles. Que de sacrifices (mot plutôt inconnu de nos jours) ont-ils faits. Pensez aux impôts et taxes de toutes sortes qu'ils ont et continuent de payer.

droit d'association mais de là à faire peser les grèves sur la société en même temps qu'Ottawa pompe des milliards du pouvoir d'achat pour réduire le déficit sur la dette nationale avec des augmentations de taxes et en coupant des services; c'est assez pour se demander si on ne vise pas la révolution mondiale. Franchement, avec ce régime on n'a pas besoin des communistes pour réussir ce tour de force; nos solutions à courte vue vont parachever avec plus d'efficacité ce que la Russie a commencé.

Pourquoi les évêques de qui on devrait recevoir des orientations de foi plus conformes à leur mission se contentent-ils de prôner avec une confiance sans bornes une partie seulement de la doctrine sociale de l'Eglise, le syndicalisme? Il y a pourtant le crédit, le sang de l'économie, la création de dette injustifiable à la source de ce crédit, un problème autrement plus crucial que d'appuyer les syndicats. Pourquoi ne donne-t-on pas les avertissements offerts par Rem Novarum au sujet des manipulations neutres et souvent de direction occulte du syndicalisme? (..) ●

Louis R.Gagnon
Edmundston, N.-B.

Ne soyez pas envieux, car si aujourd'hui vous pouvez vous permettre d'emprunter aux banques et caisses populaires, c'est grâce aux économies des vieux, comme vous les appelez. S'ils n'avaient pas économisé, imaginez-vous un peu le nombre additionnel de Québécois sur le BS.

D'où viennent les endettements de nos gouvernements? Des exigences de nos chers gouvernements à tous les niveaux, de la crise économique que nous subissons et de la perte de contrôle des dépenses gouvernementales. Aujourd'hui, il faut payer la note, mais il ne faudrait pas créer un fossé entre les générations. Aidons nos jeunes à se trouver un travail stable, ça presse.

Nous les gens du troisième âge, serrons les rangs, faisons partie d'organisations: l'âge d'or, la Fédération des aînés dynamiques du Québec en sont des exemples.

Que nos gouvernants se souviennent que le peuple est souverain et que nous sommes toujours en démocratie. Quatre ou cinq ans sont vite passés et leurs actions les suivent. Nous les avons à l'oeil.

Pardonnons aux quelques jeunes qui parfois peuvent par leur mauvaise influence dicter une fausse ligne de conduite à nos élus. Nous aussi avons été jeunes et nous avons l'expérience de la vie; bientôt ce sera votre tour.

Aidons les jeunes à regagner leur fierté et à marcher le front haut en leur fournissant non pas des promesses, mais du travail.

Chers amis, jeunes et moins jeunes, serrons-nous la main. ●

Gérard Proulx
Neuville

Picotte inquiète

(Lettre adressée au ministre Yvon Picotte, du Loisir)

C'est avec consternation que nous avons pris connaissance des intentions de votre ministère de donner en concession les programmes d'interprétation offerts au parc national de la Gaspésie et à celui de l'île Bonaventure et du rocher Percé. Ces actions nous apparaissent régressives, peu appropriées et prématurées.

Régressives, parce que ces mesures portent un dur coup aux efforts déployés par votre ministère depuis une décennie pour mettre en valeur les territoires sous sa protection, particulièrement les parcs.

Comment pouvez-vous nous assurer de la continuité de programmes similaires? Et comment le ministère compte-t-il susciter une adhésion des personnes intéressées à donner un coup de main, en se retirant des opérations? Ces mesures ne risquent-elles pas de décourager les indivi-

us et les organismes prêts à collaborer mais non à tout faire et à assumer tous les risques?

Peu appropriées, parce que ces mesures touchent des services fondamentaux d'un parc, soit l'accueil et l'interprétation. Ces services sont intimement reliés aux raisons d'être d'un parc national, et aux objectifs de conservation et d'éducation stipulés dans la loi sur les parcs.

Prématurées, parce qu'il est illogique de penser qu'un organisme ou un regroupement régional puisse à si court terme se substituer à l'Etat et offrir une programmation de qualité.

En conséquence, nous vous demandons de reporter votre projet pour les parcs nationaux de la Gaspésie et de l'île Bonaventure et du rocher Percé. ●

Mario Fortin, président
Association québécoise
d'interprétation du
patrimoine

Quelques précisions

Votre édition du samedi 10 mai présentait un article de Georges Angers dans lequel il fait allusion à mon analyse sur la santé des femmes au travail.

Je trouve essentiel d'apporter les précisions suivantes. Les réflexions qu'il livre lui sont très personnelles et ne correspondent pas à l'analyse que je propose dans la publication que je lui ai remise ni aux éléments sur lesquels j'ai insisté lors de l'entrevue que je lui ai accordée.

Entre autres, son article peut laisser croire que je considère que les auxiliaires familiales sont une solution au double travail. Mon analyse est fondamentalement différente, les auxiliaires familiales

étant elles-mêmes très souvent des femmes aux prises avec le double travail! La solution réside plutôt, selon moi, du côté d'une nécessaire transformation des rapports hommes / femmes et de l'organisation du travail dans notre société.

Par ailleurs, je tiens à souligner que le taux de participation des femmes au marché du travail est de 50 pour 100 mais que la majorité n'occupe pas des emplois à temps partiel. Il s'agit plutôt de près du quart d'entre elles; par contre, elles représentent 70 pour 100 de la main-d'oeuvre à temps partiel... ●

Maria De Koninck
Sainte-Foy

SERVICES ET VENTES

EQUIPEMENT DE BUREAUX

BUREAU, chaises, écrans, calculatrices, machines à écrire, copieurs, imprimantes, etc.

EQUIPEMENT DE COMMERCE ET DE RESTAURANT

MACHINES BBO (150 unités), réfrigérateurs, cuisinières, etc.

Faut vendre, cubaine

CAISSE enregistreuse marque Sharp, état de neuf.

COMPTOIR à viande

réfrigérateur à légumes, portes coulissantes.

REFRIGERATEURS

General 4 portes, Foster 2 portes, etc.

ACHETEURS recherchez

1-728-3325 avant-midi seulement

COMPTOIRS, étagers, lits

centraux, meubles à cartons, etc.

MELANGEUR à ciment

3 sacs, moules pour tubes de béton.

VENTE, location, meubles

frétils, présentoirs, etc.

MINO, 245 St-Vallier est

LOCATION fours micro-ondes

Dépanneur. Ent. 687-2122

TABLE de manucure, état neuf

55. Linn 488-2907, 683-0480

172 ENSEIGNEMENT - COURS

APPRENEZ l'anglais, apprenez bien, apprenez vite.

COURS PIANO & ORGUE

COURS DE PIANO session été. 529-9997

PROFESSEUR de piano pour adultes

féminins. Tél. 881-9469

RATTRAPAGE SCOLAIRE

623-8244

175 ENTREPOSAGE

Mini-entrepôts toutes dimensions.

187 JEUX - JOUETS

MACHINES à boules, très propre.

190 LIVRES-TIMBRES-MONNAIE

NUMISMATES philatélistes.

196 MACHINES À COUDRE

MOULIN à coudre Singer, avec meuble.

197 MAISON - RÉPARATION - ENTRETIEN

PLOMBERIE Richard Davan. Ent., réparations, installation.

PLOMBERIE-artisan, installation, réparation. Tél. 622-5266

PLOMBERIE-artisan, installation, réparation. Tél. 622-5266

POSEUR DE CERAMIQUE. Offre ses services, travail garanti.

POSEUR tapis, tuiles, travertin garanti, voir 643-8331

RENOVATIONS, fabrication ornements, meubles, etc.

SABLAGE, pose et finition planchers de bois. Voir 852-2808

SPECIAL, toiture toute spéciale, isolation, etc.

STUCCO, réparation, chimérisation, etc.

STUCCO TOUTS GENRES. Entouffé, rempli, etc.

TIRAGE de joints, stucco, avec expérience. Voir 871-1340

199 MARCHANDISES DIVERSES

TABLE TV, table pour stéro, tablette blanche, etc.

Accessoires piscine, filtre, pompe à eau, etc.

CHAUFFE-eau solaire, 600L, Aquaplume 225, 651-5926

FILTRE au sable, piscine, etc.

HORS TERRE 27, 6 ans d'usage, 1200\$, 687-8923

PISCINE 15 pieds de diamètre, équipée, 500\$, 872-2618

220 RADIO - TÉLÉ - SYSTÈME DE SON

MAGNETOPHONE 50\$, radio, 50\$, 848-3719

VIDÉO VHS état neuf, télécaméra, programmable.

TABLE Duo, un Am-Tech, etc.

TELEVISEUR grand écran, pour commerce.

TUNER Kenwood, état neuf, 110\$, 827-6725

223 RÉCEPTIONS MARIAGES

25ème et autres. Service de téléphone à bord.

ACHAT REFRIGERATEUR, POELE, LAVEUSE, etc.

ACHAT outillage, poêle, réfrigérateur, etc.

ACHETE PRESQUE TOUT. FRIGO congelateur, etc.

202 MARCHES AUX PUCES

VENTE de vêtements, Silery, etc.

PUPITRE 40\$, meuble pour système de son.

204 MATÉRIAUX

STRUCTURE de fer, fuyers, etc.

CAISSÉS JBL, 4300, 6000, etc.

1 CONSOLE, amplif. intégré, etc.

BATTERIE DE JAZZ Gretsch, etc.

BATTERIE Wesbury, 8 marches, etc.

MUSICIENS, locaux de pratique, etc.

ORGUE Hammond, état neuf, etc.

BATTERIE 400\$, cymbales, etc.

FLUTE traversière Yamaha YFL 7255, etc.

ORGUE Hammond, état neuf, etc.

ORGUE Hammond, état neuf, etc.

ORGUE électronique Eminent P, etc.

210 OUTILLAGE

ACHAT, vente, machinerie à bois, etc.

COMPRESSEUR Webster, etc.

FENÊTRE à bois, combinée avec porte.

LEVIER hydraulique Morse, etc.

MORTAISEUSE manuelle, etc.

SCIE à ruban, scie radiale, etc.

217 PHOTOGRAPHIE

REPARATIONS. Estimation gratuite.

CAMERA TEST SERVICE de Québec Inc.

FRIGORIFÈRE. Avec expérience dans service à J. 848-3719

MECANICIENNE classe C, etc.

PERSONNEL responsable 30 ans, etc.

PHARMACIENNE dynamique, etc.

7 POINTS SUR 10. Urgent besoin d'une seule personne.

URGENT. Assistant(e)-chef et 2ème infirmière (mandaté).

VENDEUR(S)SIÈS de photos argentiques.

SECRETARIE. Limilou, Ecrire C.P. 3471, St-Roch, G1K 623

383 SERVICES DOMESTIQUES & GARDERIE

A Gifford, Le Beau Chéri, etc.

AIDE familiale, région Toronto, etc.

AIDES FAMILIALES-TORONTO, etc.

COURVILLE garderies enfants chez moi.

DAME ferait ménage dans maison privée.

FERRAS garderies, ex-464-6848

GARDEBAINS chez moi à votre domicile.

GARDIENNE-ménagère pour 2 enfants.

GARDIENNE-ménagère pour 2 enfants.

MONTCALM, personne d'entretien.

QUEBEC, garderies enfants chez moi.

ST-ÉPIRE, le gardieris chez moi.

ST-ÉPIRE, le gardieris chez moi.

ST-ÉPIRE, le gardieris chez moi.

ST-ÉPIRE, le gardieris chez moi.

ST-ÉPIRE, le gardieris chez moi.

ST-ÉPIRE, le gardieris chez moi.

ST-ÉPIRE, le gardieris chez moi.

ST-ÉPIRE, le gardieris chez moi.

ST-ÉPIRE, le gardieris chez moi.

ST-ÉPIRE, le gardieris chez moi.

ST-ÉPIRE, le gardieris chez moi.

ST-ÉPIRE, le gardieris chez moi.

ST-ÉPIRE, le gardieris chez moi.

ST-ÉPIRE, le gardieris chez moi.

ST-ÉPIRE, le gardieris chez moi.

ST-ÉPIRE, le gardieris chez moi.

350 OFFRES D'EMPLOIS

DECORATEUR(TRICE)-VENDEUR(SE) - Nous sommes à la recherche d'un...

PERSONNEL ADHOC 525-4818

ÉGLISE recrute membres du personnel volontaire.

MÉCANICIENNE classe C, etc.

PERSONNEL responsable 30 ans, etc.

PHARMACIENNE dynamique, etc.

7 POINTS SUR 10. Urgent besoin d'une seule personne.

URGENT. Assistant(e)-chef et 2ème infirmière (mandaté).

VENDEUR(S)SIÈS de photos argentiques.

SECRETARIE. Limilou, Ecrire C.P. 3471, St-Roch, G1K 623

URGENT. Assistant(e)-chef et 2ème infirmière (mandaté).

VENDEUR(S)SIÈS de photos argentiques.

SECRETARIE. Limilou, Ecrire C.P. 3471, St-Roch, G1K 623

URGENT. Assistant(e)-chef et 2ème infirmière (mandaté).

VENDEUR(S)SIÈS de photos argentiques.

SECRETARIE. Limilou, Ecrire C.P. 3471, St-Roch, G1K 623

URGENT. Assistant(e)-chef et 2ème infirmière (mandaté).

VENDEUR(S)SIÈS de photos argentiques.

SECRETARIE. Limilou, Ecrire C.P. 3471, St-Roch, G1K 623

URGENT. Assistant(e)-chef et 2ème infirmière (mandaté).

VENDEUR(S)SIÈS de photos argentiques.

SECRETARIE. Limilou, Ecrire C.P. 3471, St-Roch, G1K 623

URGENT. Assistant(e)-chef et 2ème infirmière (mandaté).

VENDEUR(S)SIÈS de photos argentiques.

SECRETARIE. Limilou, Ecrire C.P. 3471, St-Roch, G1K 623

URGENT. Assistant(e)-chef et 2ème infirmière (mandaté).

VENDEUR(S)SIÈS de photos argentiques.

SECRETARIE. Limilou, Ecrire C.P. 3471, St-Roch, G1K 623

URGENT. Assistant(e)-chef et 2ème infirmière (mandaté).

VENDEUR(S)SIÈS de photos argentiques.

SECRETARIE. Limilou, Ecrire C.P. 3471, St-Roch, G1K 623

URGENT. Assistant(e)-chef et 2ème infirmière (mandaté).

VENDEUR(S)SIÈS de photos argentiques.

SECRETARIE. Limilou, Ecrire C.P. 3471, St-Roch, G1K 623

URGENT. Assistant(e)-chef et 2ème infirmière (mandaté).

VENDEUR(S)SIÈS de photos argentiques.

SECRETARIE. Limilou, Ecrire C.P. 3471, St-Roch, G1K 623

URGENT. Assistant(e)-chef et 2ème infirmière (mandaté).

VENDEUR(S)SIÈS de photos argentiques.

SECRETARIE. Limilou, Ecrire C.P. 3471, St-Roch, G1K 623

URGENT. Assistant(e)-chef et 2ème infirmière (mandaté).

VENDEUR(S)SIÈS de photos argentiques.

SECRETARIE. Limilou, Ecrire C.P. 3471, St-Roch, G1K 623

URGENT. Assistant(e)-chef et 2ème infirmière (mandaté).

VENDEUR(S)SIÈS de photos argentiques.

393 COMMERCES

FUTUR CENTRE COMMERCIAL. 1000 pi.cu pour commerces et bureaux.

RE/MAX. Fortin Desjardins, 633-6630

MARCHE aux puces à vendre. 143 St-Vallier, 641-8200

MOTEL 11 unités. Hôtel-club, etc.

Québec, librairie dans centre commercial.

RESTAURANT-casino, etc.

RESTAURANT-casino, etc.

RESTAURANT-casino, etc.

RESTAURANT-casino, etc.

RESTAURANT-casino, etc.

RESTAURANT-casino, etc.

RESTAURANT-casino, etc.

RESTAURANT-casino, etc.

RESTAURANT-casino, etc.

RESTAURANT-casino, etc.

RESTAURANT-casino, etc.

RESTAURANT-casino, etc.

RESTAURANT-casino, etc.

RESTAURANT-casino, etc.

RESTAURANT-casino, etc.

RESTAURANT-casino, etc.

RESTAURANT-casino, etc.

RESTAURANT-casino, etc.

RESTAURANT-casino, etc.

RESTAURANT-casino, etc.

RESTAURANT-casino, etc.

RESTAURANT-casino, etc.

RESTAURANT-casino, etc.

RESTAURANT-casino, etc.

RESTAURANT-casino, etc.

RESTAURANT-casino, etc.

RESTAURANT-casino, etc.

RESTAURANT-casino, etc.

RESTAURANT-casino, etc.

RESTAURANT-casino, etc.

RESTAURANT-casino, etc.

RESTAURANT-casino, etc.

RESTAURANT-casino, etc.

RESTAURANT-casino, etc.

RESTAURANT-casino, etc.

RESTAURANT-casino, etc.

RESTAURANT-casino, etc.

RESTAURANT-casino, etc.

RESTAURANT-casino, etc.

RESTAURANT-casino, etc.

401 BEAUPORT

A 681-1231, 2/3 neu, non chauffé, etc.

A 661-3190 négociable. Près Complexe Hydro.

A BEAUPORT, 4 1/2 et 3 1/2. 524-7448 coupe 6816

A BEAUPORT, 4 1/2, 4 1/2, 4 1/2. 661-1231

A BEAUPORT, 4 1/2, 4 1/2, 4 1/2. 661-1231

A BEAUPORT, 4 1/2, 4 1/2, 4 1/2. 661-1231

A BEAUPORT, 4 1/2, 4 1/2, 4 1/2. 661-1231

A BEAUPORT, 4 1/2, 4 1/2, 4 1/2. 661-1231

A BEAUPORT, 4 1/2, 4 1/2, 4 1/2. 661-1231

A BEAUPORT, 4 1/2, 4 1/2, 4 1/2. 661-1231

A BEAUPORT, 4 1/2, 4 1/2, 4 1/2. 661-1231

A BEAUPORT, 4 1/2, 4 1/2, 4 1/2. 661-1231

A BEAUPORT, 4 1/2, 4 1/2, 4 1/2. 661-1231

A BEAUPORT, 4 1/2, 4 1/2, 4 1/2. 661-1231

A BEAUPORT, 4 1/2, 4 1/2, 4 1/2. 661-1231

A BEAUPORT, 4 1/2, 4 1/2, 4 1/2. 661-1231

A BEAUPORT, 4 1/2, 4 1/2, 4 1/2. 661-1231

A BEAUPORT, 4 1/2, 4 1/2, 4 1/2. 661-1231

A BEAUPORT, 4 1/2, 4 1/2, 4 1/2. 661-1231

A BEAUPORT, 4 1/2, 4 1/2, 4 1/2. 661-1231

A BEAUPORT, 4 1/2, 4 1/2, 4 1/2. 661-1231

A BEAUPORT, 4 1/2, 4 1/2, 4 1/2. 661-1231

A BEAUPORT, 4 1/2, 4 1/2, 4 1/2. 661-1231

A BEAUPORT, 4 1/2, 4 1/2, 4 1/2. 661-1231

A BEAUPORT, 4 1/2, 4 1/2, 4 1/2. 661-1231

A BEAUPORT, 4 1/2, 4 1/2, 4 1/2. 661-1231

A BEAUPORT, 4 1/2,

LES DIMANCHES DE

CRAYONS DE SOLEIL

dimanche 25 mai 1986

Scénario: André Côté et Denis Côté

Dessins: André Côté

DEUXIÈME ÉPISODE

L'IMAGICIENNE

Vous voulez nous arrêter, Madame? Vraiment? Mais ça ne se fait pas comme ça.

Ouais... Il vous faut des papiers, un mandat d'arrestation...

Je n'ai besoin d'aucun papier. Je vous arrête, je vous dis. Au nom de la loi!

Ça suffit, Madame! Votre blague n'est pas drôle et nous n'avons transgressé aucune loi. Viens-t-en, Olivier.

Je vous le répète: vous avez transgressé une loi. Celle de l'imaginaire.

Mais de quoi parle-t-elle?

La Loi de l'imaginaire... Je me demande ce qu'elle veut dire par là.

Elle est sûrement un peu troublée. Ce sont des choses qui arrivent à son âge.

La Loi de l'imaginaire, en effet! Vous savez ce que c'est, l'imaginaire?

Ecoutez, Madame. Je ne sais pas qui vous êtes, mais...

Cela n'a rien d'étonnant. Si vous utilisez un peu votre imagination, vous commencerez peut-être à deviner.

C'est ce que je disais: vous ne savez pas utiliser votre imagination!

Mes pauvres petits. Comme c'est triste.

JE VAIS DEVOIR PROCÉDER AUTREMENT!

Qui... QUI ÊTES-VOUS?

Qui suis-je? MAIS JE SUIS L'IMAGICIENNE! Celle qui gouverne le pays grandiose de l'imaginaire!

Au pays de l'imaginaire, une seule Loi est en vigueur. Et cette Loi dit:

L'UTILISATION DE SON IMAGINATION EST OBLIGATOIRE EN TOUT TEMPS. IL EST STRICTEMENT DÉFENDU DE S'ENNUYER.

Et vous avez transgressé cette Loi! Tout à l'heure, je vous ai entendu dire que vous allez vous ennuyer tout l'été. QUEL CRIME ÉPOUVANTABLE!

Un châtiment?

Et comme vous êtes coupables, voici le châtiment que vous méritez.

Mais nous... nous ne le savions pas. Nous ne connaissions pas cette loi, Madame.

L'ignorance de la Loi ne peut servir d'excuse, je suis désolée.

A suivre...

CONCOURS

**VITE!
TU N'AS PLUS
QUE DEUX
SEMAINES
POUR
PARTICIPER!**

♦ Il ne te reste plus que deux semaines pour participer au concours de "La BD du dimanche". Le tirage des cinq magnifiques prix énumérés ci-après aura lieu le jeudi, 8 juin.

Il est facile de participer à "La BD dimanche". Il suffit seulement de répondre correctement à la question que voici et d'envoyer ta réponse sans tarder à Crayons de Soleil, concours "La BD du dimanche", 390 rue Saint-Vallier est, Québec, G1K 7J6.

La question - Lequel des trois écrivains espagnols suivants est l'auteur de l'oeuvre littéraire "Le magicien prodigieux": Federico Garcia Lorca, Cervantes, Calderon de la Barca.

Les cinq remarquables prix suivants seront attribués le jeudi 8 juin, à autant de gagnants.

-1-

Une paire de lunettes d'approche Bushnell, 8 X 40, grande angulaire avec boîtier monobloc Sportview.

-2-

Une caméra 35mm, Ricoh, entièrement automatique avec lampe-éclair incorporée et cadran à cristaux liquides.

-3-

Un "walkman" Sony WM-F1011, radio am/fm, lecteur de cassettes stéréo et casque d'écoute.

-4-

Une radio-cassette stéréo Sony am/fm, CF-3000, deux haut-parleurs.

-5-

Un télescope Bushnell tout équipé: monture équatoriale, trois oculaires, doubleur, redresseur d'images, écran de protection solaire, chercheur d'étoiles, filtre lunaire, contrôle flexible, trépied, prisme diagonal. Longueur focale: 910 mm; diamètre: 60 mm.

LETTRES DES LECTEURS

NOS VALEURS

Salut Crayons de Soleil, nous t'écrivons pour te présenter notre groupe "Jeunes du monde" de la polyvalente de Charlesbourg. Nos principales valeurs sont les droits, la justice, l'anti-racisme, la paix et l'Évangile. En cette Année internationale de la Paix, il convient naturellement de parler notamment de la paix.

Nous avons voulu, cette année, réaliser un projet. Celui de visiter deux écoles secondaires: Mgr-de-Laval et Albert-Quellet. Notre objectif a été de faire participer les élèves à trois ateliers: jeu-questionnaire, course au trésor, mise en situation ou exercice de simulation. Oui, cher Crayons de Soleil, nous avons effectivement réalisé ce projet.

Un des ateliers avait pour titre "Faut-il en rire?". Nous avons divisé les participants en "deux pays en guerre l'un contre l'autre". Nous présentions une illustration d'un problème lié à la guerre. Les

"pays" devaient s'efforcer de trouver une solution, et les chefs d'Etat négociaient en vue d'un accord. Mais, attention, le jeu se complique: un temps limite pour trouver une solution parce que, à chaque dix secondes, il y a une mort causée par la guerre dans chaque camp.

Nous avons, à vrai dire, beaucoup apprécié ce jeu puisqu'il imite les conditions dans lesquelles sont les pays en guerre. Ce jeu nous aide à mieux saisir quelques misères et injustices causées par les guerres. Ceci n'est qu'un exemple parmi tant d'autres sur ce que les Jeunes du Monde font pour contribuer à instaurer la paix dans le monde.

par Sylvain BLANCHET, secondaire 4 polyvalente de Charlesbourg

FÉLICITATIONS

Bonjour lecteurs et lectrices de Crayons de Soleil. Chaque année, le Club 2/3, organisme de coopération internationale, lance un concours d'affiches à travers toutes les écoles secondaires de la

province.

J'ai participé à ce concours. Je me suis même rendu à Montréal, accompagnée de l'animateur en pastorale de notre école, M. André Couture, pour assister à la cérémonie de la proclamation des gagnants.

Le grand gagnant a été un participant de notre école. Son nom, Frank Blanchard. Il n'était malheureusement pas présent à la rencontre. J'étais très contente pour lui. Quel honneur pour notre école!

Isabelle CARON, Secondaire 4 Polyvalente de Charlesbourg

Isabelle Caron félicite Frank Blanchard, grand gagnant du concours provincial d'affiches de l'organisme de coopération internationale, le Club 2/3. Isabelle et Frank étudiant, tous les deux, à la polyvalente de Charlesbourg.



LES B.D. DU SOLEIL



Je ne l'arrose pas. J'essaie de le noyer!

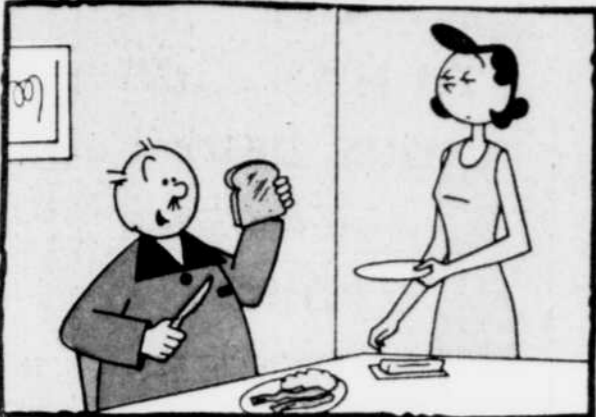

Ah, ah! Ma rôti est dorée et ça sent le brûlé... On essaie de faire du camouflage à mon insu?

BLONDINETTE



Lora veut me quitter et elle va venir voir Blondinette pour lui demander son avis... Blondinette n'est pas ici. Elle est allée magasiner.



Bon alors dis-lui à quel point je suis merveilleux! Mais Mais... DRING DRING



Cachez-vous là-dedans... Je te revaudrai ça... DRING DRING



Où est Blondinette? Madame Dithers, vous n'êtes pas raisonnable.



Je ne suis pas raisonnable c'est bien ça? Monsieur Dithers n'est pas si pire que vous croyez.



Mais je ne suis pas raisonnable... Pas si pire que ça?



WHAM WHAM WHAM



Ma fourretille... Tu m'as manqué!



Mais que t'est-il arrivé? Ne me demande rien.

PEANUTS ET LE BON VIEUX CharlieBrown



Oui, Madame... Je suis prête

Et voici le résultat de ma petite recherche en sciences...

"Pain grillé sur bâtonnet!"

Des questions?

Oui... Comment as-tu pu avoir une idée aussi stupide?

Il y a quelqu'un au premier rang qui veut examiner mon invention de plus près...

Oui, la sauce chili.

Quelle était sa question au juste? Je l'ignore, mais ma réponse a été claire!

L'HORRIBLE HÂGAR



Dis-moi, sage homme, quel est le secret de la vie? La sauce chili.

La sauce chili? Oui, la sauce chili.

Je parcours des centaines de milles et j'escalade cette montagne pour me faire dire que le secret de la vie, c'est la sauce chili? Oui, mon fils.

Vous recommandez une sauce chili en particulier? Celle-ci.

Je peux en avoir? Oui, pour cent pièces d'or, mon fils.

Maintenant, je comprends pourquoi on l'appelle "sage homme".

Migouette



PANNEAUX ROUTIERS

CHONK

ATTENTION AUX EBOULEMENTS

D'ADELBERT

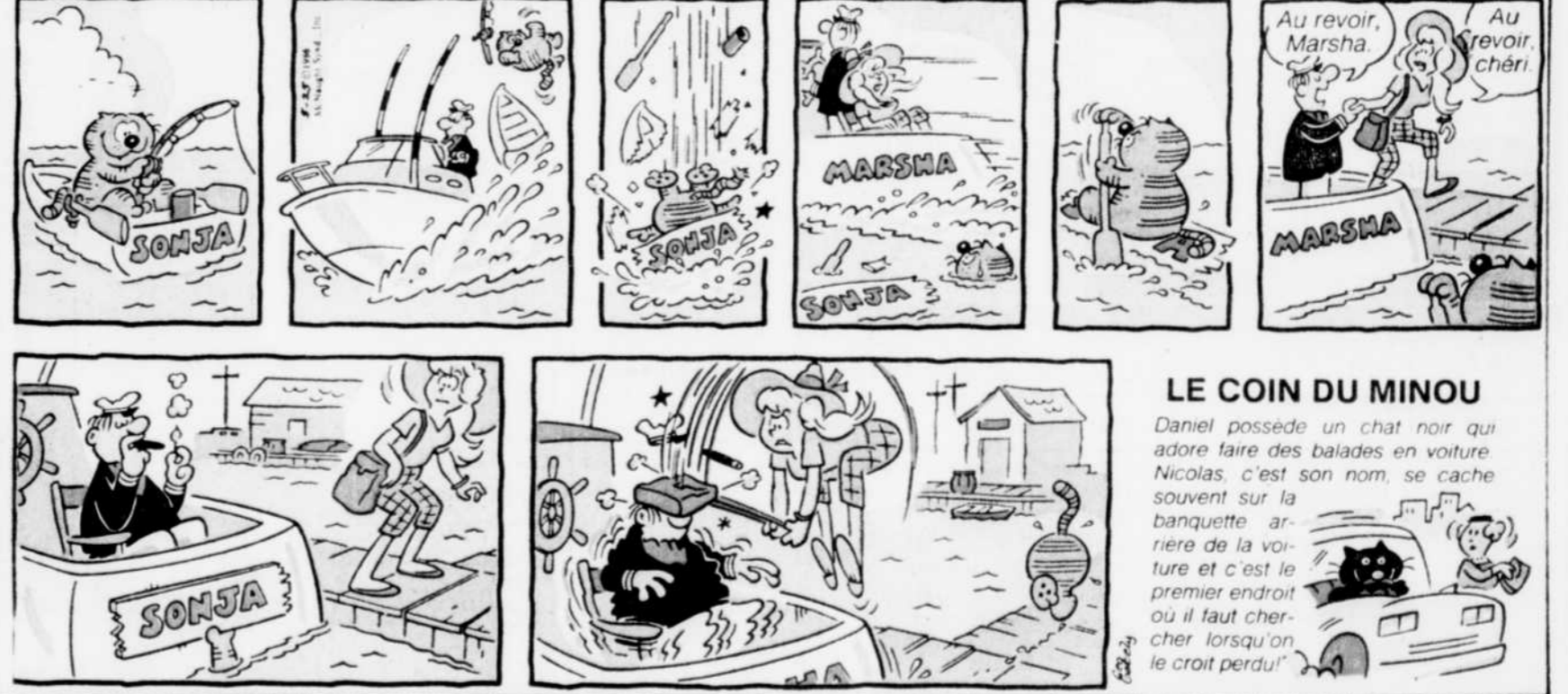

SONJA

SONJA

SONJA

MARSHA

MARSHA

Au revoir, Marsha. Au revoir, chéri.

SONJA

LE COIN DU MINOU

Daniel possède un chat noir qui adore faire des balades en voiture. Nicolas, c'est son nom, se cache souvent sur la banquette arrière de la voiture et c'est le premier endroit où il faut chercher lorsqu'on le croit perdu!

SORCIÈRE GILDA



TOYS SOLDE DE MANCHES À BALAIS DOINK DOINK

DOINK DOINK

DOINK

DOINK DOINK

DOINK DOINK DOINK DOINK

As-tu acheté le tien en solde aussi? Oui. Appelle une ambulance.

LOGEMENTS

409 MONTCALM
GRAND 3 pièces, calme, près des Plaines, balcon, semi-meuble, éclairé, chauffage, 455-1279

GRANDE-ALLÉE
GRAND 7 pièces, balcon, chauffage, éclairé, stationnement, 522-4786

GRANDS 2 1/2, rénovés, possibilité semi-meuble, 455-1279

IMMÉDIATEMENT, sous-sol 3/4, chauffage, éclairé, 305-68-0487

IMMEUBLE select, béton, ascenseur, 3 pièces, libre ou louer, 4005 tout compris, 683-1564, 687-1792

JARDINS MERIS, 6 à louer, 4 pièces, libre, 688-8900, 688-1430

JOFFRE, 3 1/2, meuble, ter, stationnement, grand 3 1/2, 522-2363

JULIET, chauffage, stationnement, 3 1/2, semi-meuble si désiré, non chauffé, 523-5135

LIBRE juin, 4 1/2, chauffage, éclairé, 425-8944, 425-8944

LIMITÉ du Vieux Québec, 4 1/2, semi-meuble, rénové, intercom, ascenseur, 522-2363

LOCKWELL, 3 1/2, semi-meuble, tout compris, 395-52-0486

LUXEUX Studio (3 1/2), neuve, semi-meuble, chauffage, éclairé, libre le samedi et la dimanche, 522-5009, 688-6476

MARGUERITE-BOURGEOIS
Grand 4 1/2, étages, ensuite, stationnement, près de tout, 6005 Aaires 18h, 683-6764

MERCI
A louer, ter, juillet au 31 octobre, grand 3 1/2, 522-2363

MERCI, sous-sol, 3 1/2, meuble, 5255, parking inclus, juin à fin nov., vue splendide, 687-5928

2 1/2 MEUBLE, près hôpital St-Sacrement, tranquille, 527-1710

MONCTON, 3 1/2, 405, 3 1/2 sous-sol 500 semi-meubles, chauffés, grands 4 1/2 non chauffés, 6005, 687-2803

MR MONK, 4 1/2, 455, non chauffé, 615 CALIXA LAVALLE, app 3 p 7, 405, chauffage, 147 CH STE-FOY, 4 1/2, 405, non chauffé, 683-2829

7 1/2 PIÈCES, très propres, ter, juillet, 692-0581, soir 522-4159

Place des Braves
3 1/2, inspisé, épreuve du feu, bandeire chauffage, piscine intérieure, tel. 522-4159, Ste-Foy (départeur ou app. 421)

687-2610

PLAINES, 1 1/2 à 4 1/2, meublé, TV, location 1 mois, 529-2484

PRÉS Carlier, 4 1/2, chauffage, demi-sous-sol, août, 527-9441

PRÉS des Érables, 1 1/2, rénové non meublé, 2055, Soir 683-5489

PRÉS hôpital St-Sacrement, grand 5 1/2, ensuite, chauffage, eau chaude, stationnement, salle de lavage, piscine, entrée lave-vaisselle, 6005, juillet, 683-9002

RAYMOND-Casgrain, grand 5 1/2, chauffage, piscine, 522-4004, 681-9921

RAYMOND-Casgrain, juil, chauffage, 4 1/2, 405, 683-1664, 687-0277

REZ-DE-CHAUSSEE, 2 chambres, près hôpital St-Sacrement, ter août, 575-527-0815 aires 17h

RUE Belvédère, 5 1/2, chauffage, eau chaude, 475-524-7448, code 6816

RUE de Repentigny, grand 4 pièces, tranquille, éclairé, chauffage, eau chaude, semi-meuble, libre le samedi, ter juillet, 425-681-3752 ou 628-2518 aires 17h

RUE Fraser, immédiatement, 1 1/2, 3ème étage, propre, 523-0329

RUE St-Cyrille, 3 1/2, chauffage, semi-meuble, 2ème étage, 3505, 527-3444, août

SALABERRY, 3 1/2, sous-sol, piscine, réfrigérateur, 3855, (soir 522-4581), soir 659-1130

Samuel de Champlain
4 1/2 à 5 1/2, inspisés, épreuve du feu, bandeire, piscine ou salle Ste-Foy (départeur ou app. 421)

687-2610

SAMUEL HOLLAND
Sous-louer, 4 pièces, 1 chambre, prix régulier 6255, prix étudiant 5585, 687-2610

3 1/2 SEMI-MEUBLE au bas, chauffage, éclairé, balcon, près Belvédère, 3555, 687-3959, 527-2450

412 RIVE-SUD

A Breakwater, 2 logements, neuve, 4 1/2 pièces, tapis, fournaise, inspisé, vue sur rivière, Chaudière, fin juin, 689-3214

A CHARNY
4 1/2, bien situé, sécurité et confort à bon prix, béton ensuite, lieu, 832-4233, 653-9995, 832-0446

A CHARNY 4 1/2, juillet 832-8118

A CHARNY JULIET
4 1/2, entrée rénové, récent, sous-sol, tous services, 832-4233

A CHARNY, Place des Baugoues, 7 1/2, 3 1/2, 4 1/2, eau chaude, piscine, 832-4233, 653-9995

A LAUZON 1 MOIS GRATUIT
2 1/2, 3 1/2, 4 1/2, chauffage, éclairé, près cégep, endroit tranquille, 658-8112

A LEVIS, 4 1/2, non chauffé, vue, vue, impeccable, juil., 648-7231

A LEVIS, RECENT
Nouveau style, 4 1/2 pièces, entrée rénové, moderne, inspisé, sac-fer de choix, juillet, mois gratuit 833-6322

APPARTEMENTS NEUFS
Rue Blaire, Levis, 4 1/2, occupation juillet 1986, 833-7551, 837-4553

UN MOIS GRATUIT
A VOIR ST-JEAN, grand 4 1/2 non meublé, juillet, 839-4439

BEAU 3 1/2, Hauts Bois, St-Romuald, 4108, juillet, soir 832-4278

BERNIERES, 4 1/2, construction neuve, plancher béton, libre 15 juin, 2 millions des pièces, 831-4024

BERNIERES 3 1/2, 4 1/2, chauffage, éclairé, eau chaude, 6005, 687-2803

BERNIERES, jumelé, près école et garderie, 5255 mois, 831-4739, 831-4607

BREAKEVILLE, très grand 4 1/2, inspisé, neuf, disponible fin juin 84, 832-0615

CENTRE LEVIS
4 1/2, libre le 1er juillet, inspisé, moderne, chauffage électrique, eau chaude, tapis, stationnement avec prise, piscine extérieure, conciergerie, libre le 1er juillet, possibilité conciergerie, Juin 692-0462, soir 837-5521

CHARNY
3 1/2 - 4 1/2 - JULIET
Bien situé, secteur bois, tous services, 832-4567

DES COMMANDEURS (près Mouvement Oursjardins) 837-9943

RUE COMMERCIALE (secteur Christ-Roi) 837-0511

ST-OMER (près route 132) 833-6332

ST-CYRILLE, 3 1/2, chauffage, eau chaude, 475-524-7448, code 6816

PRÉS Carlier, 4 1/2, chauffage, demi-sous-sol, août, 527-9441

PRÉS des Érables, 1 1/2, rénové non meublé, 2055, Soir 683-5489

PRÉS hôpital St-Sacrement, grand 5 1/2, ensuite, chauffage, eau chaude, stationnement, salle de lavage, piscine, entrée lave-vaisselle, 6005, juillet, 683-9002

RAYMOND-Casgrain, grand 5 1/2, chauffage, piscine, 522-4004, 681-9921

RAYMOND-Casgrain, juil, chauffage, 4 1/2, 405, 683-1664, 687-0277

REZ-DE-CHAUSSEE, 2 chambres, près hôpital St-Sacrement, ter août, 575-527-0815 aires 17h

RUE Belvédère, 5 1/2, chauffage, eau chaude, 475-524-7448, code 6816

RUE de Repentigny, grand 4 pièces, tranquille, éclairé, chauffage, eau chaude, semi-meuble, libre le samedi, ter juillet, 425-681-3752 ou 628-2518 aires 17h

RUE Fraser, immédiatement, 1 1/2, 3ème étage, propre, 523-0329

RUE St-Cyrille, 3 1/2, chauffage, semi-meuble, 2ème étage, 3505, 527-3444, août

SALABERRY, 3 1/2, sous-sol, piscine, réfrigérateur, 3855, (soir 522-4581), soir 659-1130

Samuel de Champlain
4 1/2 à 5 1/2, inspisés, épreuve du feu, bandeire, piscine ou salle Ste-Foy (départeur ou app. 421)

687-2610

SAMUEL HOLLAND
Sous-louer, 4 pièces, 1 chambre, prix régulier 6255, prix étudiant 5585, 687-2610

3 1/2 SEMI-MEUBLE au bas, chauffage, éclairé, balcon, près Belvédère, 3555, 687-3959, 527-2450

412 RIVE-SUD

CHARNY, 1811 de la Source, 4 1/2, neuve, inspisé, mai, juin, 4 1/2, 837-8747, soir 871-0723

CHARNY, 7e Avenue Est, 2 1/2, 4 1/2, chauffage, eau chaude, juillet, 832-8118, 832-8118

CHARNY, 4 1/2, récent, 3 min des ponts, semi-meuble si désiré, ascenseur central, 832-0446

CHARNY, 4 1/2, quadruple, moderne, grand terrain, grand balcon, 832-8147, 832-8147

CHARNY, 4 1/2, neuve, entrée seule, juillet, 832-4892

CHARNY 3 1/2, rénové, non chauffé, non éclairé, 3255, 653-8555

CHARNY, 4 1/2, sous-sol, très propre, services, juillet, 872-2673

CHARNY 3 1/2, 4 1/2, récent, confort, immédiatement, 832-8882, 632-2952

CHARNY, beau triplex moderne, 4 1/2, très vaste, entrée individuelle, les aires 512, 405, 832-0182

CHARNY CONDOS NEUFS A LOUER
Possibilité occupation juin ultra moderne, bien situé, inspisation, intercom, stationnement, feu, très ensuite, intercom

CHARNY, 4 1/2, 4 1/2, occupation juillet 1986, 833-7551, 837-4553

CHARNY, 4 1/2, 4 1/2, occupation juillet 1986, 833-7551, 837-4553

CHARNY, 4 1/2, 4 1/2, occupation juillet 1986, 833-7551, 837-4553

CHARNY, 4 1/2, 4 1/2, occupation juillet 1986, 833-7551, 837-4553

CHARNY, 4 1/2, 4 1/2, occupation juillet 1986, 833-7551, 837-4553

CHARNY, 4 1/2, 4 1/2, occupation juillet 1986, 833-7551, 837-4553

CHARNY, 4 1/2, 4 1/2, occupation juillet 1986, 833-7551, 837-4553

CHARNY, 4 1/2, 4 1/2, occupation juillet 1986, 833-7551, 837-4553

CHARNY, 4 1/2, 4 1/2, occupation juillet 1986, 833-7551, 837-4553

CHARNY, 4 1/2, 4 1/2, occupation juillet 1986, 833-7551, 837-4553

CHARNY, 4 1/2, 4 1/2, occupation juillet 1986, 833-7551, 837-4553

CHARNY, 4 1/2, 4 1/2, occupation juillet 1986, 833-7551, 837-4553

CHARNY, 4 1/2, 4 1/2, occupation juillet 1986, 833-7551, 837-4553

CHARNY, 4 1/2, 4 1/2, occupation juillet 1986, 833-7551, 837-4553

CHARNY, 4 1/2, 4 1/2, occupation juillet 1986, 833-7551, 837-4553

CHARNY, 4 1/2, 4 1/2, occupation juillet 1986, 833-7551, 837-4553

CHARNY, 4 1/2, 4 1/2, occupation juillet 1986, 833-7551, 837-4553

CHARNY, 4 1/2, 4 1/2, occupation juillet 1986, 833-7551, 837-4553

CHARNY, 4 1/2, 4 1/2, occupation juillet 1986, 833-7551, 837-4553

CHARNY, 4 1/2, 4 1/2, occupation juillet 1986, 833-7551, 837-4553

CHARNY, 4 1/2, 4 1/2, occupation juillet 1986, 833-7551, 837-4553

CHARNY, 4 1/2, 4 1/2, occupation juillet 1986, 833-7551, 837-4553

CHARNY, 4 1/2, 4 1/2, occupation juillet 1986, 833-7551, 837-4553

CHARNY, 4 1/2, 4 1/2, occupation juillet 1986, 833-7551, 837-4553

CHARNY, 4 1/2, 4 1/2, occupation juillet 1986, 833-7551, 837-4553

CHARNY, 4 1/2, 4 1/2, occupation juillet 1986, 833-7551, 837-4553

CHARNY, 4 1/2, 4 1/2, occupation juillet 1986, 833-7551, 837-4553

412 RIVE-SUD

QUI DIU MIEUX?
2 1/2-2853, 3 1/2-3205, 4 1/2-3728, 5 1/2-3958, Rond-Point Levis, 833-1434

LEVIS, ST-DAVID
4 1/2, bien situé, tous services conciergerie, mois gratuit 837-0511

MILLE Rond-Point Levis, 10 minutes du pont, grand 5 1/2, tout compris, 832-8118

5 MINUTES Pont Laouré, 5 1/2, meublé, août, 527-9441

CHARNY, 4 1/2, 4 1/2, 5 1/2, près des services, 832-2960

1 MOIS GRATUIT
ST-ROMUALD, 4 1/2, entrée lave-vaisselle, 832-2960, 651-0444

NON chauffé, non éclairé, 3255, mai, 832-2960

PINTENDRE, 2 1/2, 3 1/2, 4 1/2, 5 1/2, libre le 1er juillet, 832-5449

ST-DAVID grand 4 1/2, chauffage, éclairé, 4055, 833-9433

ST-JEAN Chrystomte, 4 1/2, neuve, inspisation supérieure à la moyenne, intercom, stationnement, lave-vaisselle inclus, ter juillet, 839-4444, 839-2942

ST-JEAN Chrystomte, 4 1/2, moderne, 839-1851, 839-8165

ST-JEAN Chrystomte, très grand 4 1/2, non chauffé, 839-0217

ST-JEAN Chrystomte, 4 1/2, 839-5200 conciergerie, 839-2962

ST-JEAN Chrystomte, 5 1/2, 3 1/2, chauffage, libre le 1er juillet, 839-2962

ST-JEAN Chrystomte, beau 4 1/2, 3855, Aaires 18h, 839-0715

ST-NICOLAS, 4 1/2, pièce neuve, 1/2 mille du pont, secteur tranquille, rue Couvert, ter juillet, 831-9590, 831-1949

ST-NICOLAS
Logement neuf, grand 3 1/2, 1 mois gratuit, 831-2160, 1-877-3688

ST-NICOLAS, 4 1/2, ter juillet, 3605, 831-8211, 832-3152

ST-NICOLAS, demi-sous-sol, 4 1/2, mille du pont, 831-4234

ST-NICOLAS, grands 4 1/2, meublé, près du Pont de Québec, 839-8481

ST-NICOLAS, logement neuf, 4 1/2, près pont Québec, ter juillet, 831-9476, 831-9469

ST-REDEMPTEUR, superbes 4 1/2, 4 1/2, 5 1/2, tranquille, juillet, 831-4257, 658-8366

ST-REDEMPTEUR, grand 4 1/2, 3 1/2, semi-meuble, deux triplex, 831-2966

ST-REDEMPTEUR, 3 1/2, meuble, libre le 1er juillet, 831-4234

ST-REDEMPTEUR, 3 1/2, 2 1/2, vue rivière Chaudière, 681-9362

ST-REDEMPTEUR, 3 1/2, à louer, ter juillet, tel. 831-4077

ST-REDEMPTEUR, 3 1/2, 4 1/2, chauffage, juil, juillet, 831-4536

ST-ROMUALD, 3 1/2, chauffage, éclairé, 3255, 5 1/2, chauffage, 4155, 839-7457

ST-ROMUALD, 3 1/2, 4 1/2, chauffage, éclairé, 839-0625

ST-ROMUALD, 4 1/2, neuve, inspisé, intercom, chauffage, éclairé, juillet, 839-6038

ST-ROMUALD, 4 1/2, inspisé, construction neuve, 839-1836, 831-0078

ST-ROMUALD, 4 1/2, construction neuve, inspisé, 839-1836, 831-0078

ST-ROMUALD, beau 2 1/2, planchers bois franc, 839-7832, 887-1827

ST-ROMUALD, rue du Vallon, 5 1/2, moderne, libre le 1er juillet, 3955, chauffage et électrique en plus, 839-6658 ou 833-8114

ST-ROMUALD
Site beau, 3 1/2, 4 1/2, juillet, chauffage, éclairé, 79 Place du Vieux Moulin, app. 17, 839-6573, 839-2145

ST-ROMUALD, sous-sol 4 1/2, juil., 2 1/2, non chauffé, 839-9715

413 STE-FOY

586-3284 très grand 3 1/2, aires ouvertes, parquet, balcon, etc.

586-1726, ter juil., duplex 5 1/2, 4 1/2, chauffage, 658-2728

583-8416 beau 1 1/2, 3 1/2, chauffage, stationnement, libre le 1er août

581-3310, 2 1/2, voir, ensuite, stationnement

586-6876, 2 1/2, près hôpital Laval, semi-meuble, chauffage, éclairé, 2555

586-8385, Ch. Ste-Foy, juil., 4 1/2, chauffage, eau chaude, stationnement, balcon, conciergerie, 651-7435

586-8385, Ch. Ste-Foy, juil., 4 1/2, chauffage, eau chaude, stationnement, balcon, conciergerie, 651-7435

586-8385, Ch. Ste-Foy, juil., 4 1/2, chauffage, eau chaude, stationnement, balcon, conciergerie, 651-7435

586-8385, Ch. Ste-Foy, juil., 4 1/2, chauffage, eau chaude, stationnement, balcon, conciergerie, 651-7435

586-8385, Ch. Ste-Foy, juil., 4 1/2, chauffage, eau chaude, stationnement, balcon, conciergerie, 651-7435

586-8385, Ch. Ste-Foy, juil., 4 1/2, chauffage, eau chaude, stationnement, balcon, conciergerie, 651-7435

586-8385, Ch. Ste-Foy, juil., 4 1/2, chauffage, eau chaude, stationnement, balcon, conciergerie, 651-7435

586-8385, Ch. Ste-Foy, juil., 4 1/2, chauffage, eau chaude, stationnement, balcon, conciergerie, 651-7435

586-8385, Ch. Ste-Foy, juil., 4 1/2, chauffage, eau chaude, stationnement, balcon, conciergerie, 651-7435

586-8385,

MAISONS À LOUER

418 SILLERY
A LOUER 5/10 à 681-5008
2164 BD Laurier, 2/12 meuble,
bain, balcon, jolies, 687-1793

419 VAL BÉLAI - VALCARTIER

A BELAIR 4/12 neuf, isolement,
salle de bain, 843-2419
A Val Bélaire, 4/12, libre le
juillet, 842-9771, 853-1242.

420 VANIER

A 687-3321, 2/12, 3/12, 4/12, meublé
ou non, chaufferie, stationnement
AVE Planie, 3/12 meuble, ter
juillet, 827-2810

421 CHAUFFE, ÉCLAIRE

5/12, DEMI-sous-sol, chaufferie, eau
chaude, ter juill, 842-2643
DEVENIR propriétaire d'un
condominium neuf, pour le
prix d'un logement, avec un complet
assurances, 5/12, 849-9089, 824-4458

Jardins De La Rive

4/12, 5/12, 5005 tout inclus
759 Boul. Montcalm, app 4
LIBRE au 1/12, tout compris,
près école, 881-7124, 871-2099

MGR PLESSIS

3/12 meublé ou non, 4/12,
chaufferie, eau chaude, balcon,
stationnement, 529-9944
DAME autonome 50 ans et plus,
pour demeurer avec moi, j'occupe
un emploi permanent et possède
un véhicule, 4/12, 827-3200
VANIER 3/12 meublé, chaufferie,
éclaire, ter juillet, 881-3333

422 BANLIEUE

A LANGE-GARDIEN, logements 4/12,
5/12, ter juillet, 822-1436
A ST-AUGUSTIN 4/12, neuf, près
école, gar, ter juillet, 878-3626
NE D'ORLÉANS 4/12, balcon, 3/12
meublé, du nord, 842-4768
NEUVILLE 3/12, 5005 tout compris,
sécherie, 1905, 876-2861, 843-8411

423 ST-AUGUSTIN 3/12, 4/12

10 nouvelles terrasses, de 5.000 à
11.000, 10 minutes de la route,
tous les services, frais inclus,
Jada Inc, 872-8806
CAP-ROUGE, beau développement
moderne, chaufferie, eau chaude,
voiture, rue Du Tracel, 657-5154

424 CHAMPLAIN

CHALET à louer, 2 chambres,
salle de bain, cuisine, 847-2922
CHALET à louer, St-Nérée de
Bellevue, face au lac, 661-6169
CHALET neuf à vendre ou louer,
Rivière Chaudière, 20 minutes de
Québec, 881-9279

425 NON CLASSIFIÉS

ILE aux Coudres, à la semaine ou
au mois, 4/12 meublé, 2
étages, libre immédiatement, belle
vue sur l'eau, 418-38-2265, 488-
842-817

432 MAISONS À LOUER

A 1 mi, des ponts, superbe app
à louer, grand 4/12 chaufferie,
éclaire, meublé, foyers, 2, 329-5353
A ACCES aux Jumeaux, Charles-
bourg, Charly, Ste-Foy, ter juillet
station d'achat possible, 872-7261

432 MAISONS À LOUER

CAP-ROUGE jumelé 3 chambres
couches, quartier résidentiel près
services, 4065 juil, 838-3536
CAP-ROUGE, maison à louer à
l'année, directeur, 4095 mois, plus
pièces, foyers, 653-7791
CAP-ROUGE, maison luxueuse,
paysager, foyers, garage, 6258
829-4899

433 STE-FOY

A 683-0861, près cége université,
éclaire, 2/12, 3/12, 4/12, 5/12, 6/12,
7/12, 8/12, 9/12, 10/12, 11/12, 12/12,
13/12, 14/12, 15/12, 16/12, 17/12,
18/12, 19/12, 20/12, 21/12, 22/12,
23/12, 24/12, 25/12, 26/12, 27/12,
28/12, 29/12, 30/12, 31/12

434 VAL BÉLAI - VALCARTIER

A BELAIR 4/12 neuf, isolement,
salle de bain, 843-2419
A Val Bélaire, 4/12, libre le
juillet, 842-9771, 853-1242.

435 VANIER

A 687-3321, 2/12, 3/12, 4/12, meublé
ou non, chaufferie, stationnement
AVE Planie, 3/12 meuble, ter
juillet, 827-2810

436 CHAUFFE, ÉCLAIRE

5/12, DEMI-sous-sol, chaufferie, eau
chaude, ter juill, 842-2643
DEVENIR propriétaire d'un
condominium neuf, pour le
prix d'un logement, avec un complet
assurances, 5/12, 849-9089, 824-4458

Jardins De La Rive

4/12, 5/12, 5005 tout inclus
759 Boul. Montcalm, app 4
LIBRE au 1/12, tout compris,
près école, 881-7124, 871-2099

MGR PLESSIS

3/12 meublé ou non, 4/12,
chaufferie, eau chaude, balcon,
stationnement, 529-9944
DAME autonome 50 ans et plus,
pour demeurer avec moi, j'occupe
un emploi permanent et possède
un véhicule, 4/12, 827-3200
VANIER 3/12 meublé, chaufferie,
éclaire, ter juillet, 881-3333

437 LOGEMENTS À PARTAGER

AIMERAIS-TOI partager ou trouver
un logement avec une personne
compatible? Le Centre d'Informa-
tion des Logers ENR, 683-0568
AVE Montcalm, 2005 tout compris,
chaufferie, eau chaude, balcon,
stationnement, 529-9944

438 CHAMBRES ET PENSIONS

BOUDOIR meublé petit frigo
Tranquillité maison 228 7ème E
ORSAINVILLE, chambre, salle
bain, stationnement, 623-0715
A ST-FRANÇOIS, chambres meub-
lées, 527-9710
BERGÈRE, lavabo, toilettes, fri-
g, 522-0532
ACCES cuisine, entrée privée, 881-2621
TOUTES commodités, stationne-
ment, entrée seule, 881-0481

439 MONTCALM

A LOUER 18 ans et plus, cuisine
commune, 524-8344, 648-2208
CHAMBRE meublé, poêle, frigo,
près enfant-joué, entrée seule,
autobus à la porte, 661-5041
CHAMBRE près cége, frigo, poêle,
lave-vaisselle, 524-3636

440 MONTCALM

A LOUER 18 ans et plus, cuisine
commune, 524-8344, 648-2208
CHAMBRE meublé, poêle, frigo,
près enfant-joué, entrée seule,
autobus à la porte, 661-5041
CHAMBRE près cége, frigo, poêle,
lave-vaisselle, 524-3636

441 MONTCALM

CHAMBRE boudoir, entrée priv-
ée, permis cuisine, 527-2833
CHAMBRE, cuisine, salle bain,
commodités, jolies, Ste-Foy,
688-9478
CHAMBRES simple et double,
meublé, permis cuisine, 527-2185

442 MONTCALM

CHAMBRE près cége, tout four-
ni, près des Plaines, 664-1083
COIN Bellevue/St-Cyrille, cuisine,
boudoir, 1905, 659-1535
2e ÉTAGE, meublé, services,
305 sem et plus 527-0212, 683-0985

443 STE-FOY

A 683-0861, près cége université,
éclaire, 2/12, 3/12, 4/12, 5/12, 6/12,
7/12, 8/12, 9/12, 10/12, 11/12, 12/12,
13/12, 14/12, 15/12, 16/12, 17/12,
18/12, 19/12, 20/12, 21/12, 22/12,
23/12, 24/12, 25/12, 26/12, 27/12,
28/12, 29/12, 30/12, 31/12

444 VAL BÉLAI - VALCARTIER

A BELAIR 4/12 neuf, isolement,
salle de bain, 843-2419
A Val Bélaire, 4/12, libre le
juillet, 842-9771, 853-1242.

445 VANIER

A 687-3321, 2/12, 3/12, 4/12, meublé
ou non, chaufferie, stationnement
AVE Planie, 3/12 meuble, ter
juillet, 827-2810

446 CHAUFFE, ÉCLAIRE

5/12, DEMI-sous-sol, chaufferie, eau
chaude, ter juill, 842-2643
DEVENIR propriétaire d'un
condominium neuf, pour le
prix d'un logement, avec un complet
assurances, 5/12, 849-9089, 824-4458

Jardins De La Rive

4/12, 5/12, 5005 tout inclus
759 Boul. Montcalm, app 4
LIBRE au 1/12, tout compris,
près école, 881-7124, 871-2099

MGR PLESSIS

3/12 meublé ou non, 4/12,
chaufferie, eau chaude, balcon,
stationnement, 529-9944
DAME autonome 50 ans et plus,
pour demeurer avec moi, j'occupe
un emploi permanent et possède
un véhicule, 4/12, 827-3200
VANIER 3/12 meublé, chaufferie,
éclaire, ter juillet, 881-3333

447 LOGEMENTS À PARTAGER

AIMERAIS-TOI partager ou trouver
un logement avec une personne
compatible? Le Centre d'Informa-
tion des Logers ENR, 683-0568
AVE Montcalm, 2005 tout compris,
chaufferie, eau chaude, balcon,
stationnement, 529-9944

448 CHAMBRES ET PENSIONS

BOUDOIR meublé petit frigo
Tranquillité maison 228 7ème E
ORSAINVILLE, chambre, salle
bain, stationnement, 623-0715
A ST-FRANÇOIS, chambres meub-
lées, 527-9710
BERGÈRE, lavabo, toilettes, fri-
g, 522-0532
ACCES cuisine, entrée privée, 881-2621
TOUTES commodités, stationne-
ment, entrée seule, 881-0481

449 MONTCALM

CHAMBRE boudoir, entrée priv-
ée, permis cuisine, 527-2833
CHAMBRE, cuisine, salle bain,
commodités, jolies, Ste-Foy,
688-9478
CHAMBRES simple et double,
meublé, permis cuisine, 527-2185

450 MONTCALM

CHAMBRE près cége, tout four-
ni, près des Plaines, 664-1083
COIN Bellevue/St-Cyrille, cuisine,
boudoir, 1905, 659-1535
2e ÉTAGE, meublé, services,
305 sem et plus 527-0212, 683-0985

451 STE-FOY

A 683-0861, près cége université,
éclaire, 2/12, 3/12, 4/12, 5/12, 6/12,
7/12, 8/12, 9/12, 10/12, 11/12, 12/12,
13/12, 14/12, 15/12, 16/12, 17/12,
18/12, 19/12, 20/12, 21/12, 22/12,
23/12, 24/12, 25/12, 26/12, 27/12,
28/12, 29/12, 30/12, 31/12

452 VAL BÉLAI - VALCARTIER

A BELAIR 4/12 neuf, isolement,
salle de bain, 843-2419
A Val Bélaire, 4/12, libre le
juillet, 842-9771, 853-1242.

453 VANIER

A 687-3321, 2/12, 3/12, 4/12, meublé
ou non, chaufferie, stationnement
AVE Planie, 3/12 meuble, ter
juillet, 827-2810

454 CHAUFFE, ÉCLAIRE

5/12, DEMI-sous-sol, chaufferie, eau
chaude, ter juill, 842-2643
DEVENIR propriétaire d'un
condominium neuf, pour le
prix d'un logement, avec un complet
assurances, 5/12, 849-9089, 824-4458

Jardins De La Rive

4/12, 5/12, 5005 tout inclus
759 Boul. Montcalm, app 4
LIBRE au 1/12, tout compris,
près école, 881-7124, 871-2099

MGR PLESSIS

3/12 meublé ou non, 4/12,
chaufferie, eau chaude, balcon,
stationnement, 529-9944
DAME autonome 50 ans et plus,
pour demeurer avec moi, j'occupe
un emploi permanent et possède
un véhicule, 4/12, 827-3200
VANIER 3/12 meublé, chaufferie,
éclaire, ter juillet, 881-3333

455 LOGEMENTS À PARTAGER

AIMERAIS-TOI partager ou trouver
un logement avec une personne
compatible? Le Centre d'Informa-
tion des Logers ENR, 683-0568
AVE Montcalm, 2005 tout compris,
chaufferie, eau chaude, balcon,
stationnement, 529-9944

456 CHAMBRES ET PENSIONS

BOUDOIR meublé petit frigo
Tranquillité maison 228 7ème E
ORSAINVILLE, chambre, salle
bain, stationnement, 623-0715
A ST-FRANÇOIS, chambres meub-
lées, 527-9710
BERGÈRE, lavabo, toilettes, fri-
g, 522-0532
ACCES cuisine, entrée privée, 881-2621
TOUTES commodités, stationne-
ment, entrée seule, 881-0481

456 MONTCALM

CHAMBRE boudoir, entrée priv-
ée, permis cuisine, 527-2833
CHAMBRE, cuisine, salle bain,
commodités, jolies, Ste-Foy,
688-9478
CHAMBRES simple et double,
meublé, permis cuisine, 527-2185

457 MONTCALM

CHAMBRE près cége, tout four-
ni, près des Plaines, 664-1083
COIN Bellevue/St-Cyrille, cuisine,
boudoir, 1905, 659-1535
2e ÉTAGE, meublé, services,
305 sem et plus 527-0212, 683-0985

458 STE-FOY

A 683-0861, près cége université,
éclaire, 2/12, 3/12, 4/12, 5/12, 6/12,
7/12, 8/12, 9/12, 10/12, 11/12, 12/12,
13/12, 14/12, 15/12, 16/12, 17/12,
18/12, 19/12, 20/12, 21/12, 22/12,
23/12, 24/12, 25/12, 26/12, 27/12,
28/12, 29/12, 30/12, 31/12

459 VAL BÉLAI - VALCARTIER

A BELAIR 4/12 neuf, isolement,
salle de bain, 843-2419
A Val Bélaire, 4/12, libre le
juillet, 842-9771, 853-1242.

460 VANIER

A 687-3321, 2/12, 3/12, 4/12, meublé
ou non, chaufferie, stationnement
AVE Planie, 3/12 meuble, ter
juillet, 827-2810

461 CHAUFFE, ÉCLAIRE

5/12, DEMI-sous-sol, chaufferie, eau
chaude, ter juill, 842-2643
DEVENIR propriétaire d'un
condominium neuf, pour le
prix d'un logement, avec un complet
assurances, 5/12, 849-9089, 824-4458

Jardins De La Rive

4/12, 5/12, 5005 tout inclus
759 Boul. Montcalm, app 4
LIBRE au 1/12, tout compris,
près école, 881-7124, 871-2099

MGR PLESSIS

3/12 meublé ou non, 4/12,
chaufferie, eau chaude, balcon,
stationnement, 529-9944
DAME autonome 50 ans et plus,
pour demeurer avec moi, j'occupe
un emploi permanent et possède
un véhicule, 4/12, 827-3200
VANIER 3/12 meublé, chaufferie,
éclaire, ter juillet, 881-3333

462 LOGEMENTS À PARTAGER

AIMERAIS-TOI partager ou trouver
un logement avec une personne
compatible? Le Centre d'Informa-
tion des Logers ENR, 683-0568
AVE Montcalm, 2005 tout compris,
chaufferie, eau chaude, balcon,
stationnement, 529-9944

463 CHAMBRES ET PENSIONS

BOUDOIR meublé petit frigo
Tranquillité maison 228 7ème E
ORSAINVILLE, chambre, salle
bain, stationnement, 623-0715
A ST-FRANÇOIS, chambres meub-
lées, 527-9710
BERGÈRE, lavabo, toilettes, fri-
g, 522-0532
ACCES cuisine, entrée privée, 881-2621
TOUTES commodités, stationne-
ment, entrée seule, 881-0481

464 MONTCALM

CHAMBRE boudoir, entrée priv-
ée, permis cuisine, 527-2833
CHAMBRE, cuisine, salle bain,
commodités, jolies, Ste-Foy,
688-9478
CHAMBRES simple et double,
meublé, permis cuisine, 527-2185

465 MONTCALM

CHAMBRE près cége, tout four-
ni, près des Plaines, 664-1083
COIN Bellevue/St-Cyrille, cuisine,
boudoir, 1905, 659-1535
2e ÉTAGE, meublé, services,
305 sem et plus 527-0212, 683-0985

466 STE-FOY

A 683-0861, près cége université,
éclaire, 2/12, 3/12, 4/12, 5/12, 6/12,
7/12, 8/12, 9/12, 10/12, 11/12, 12/12,
13/12, 14/12, 15/12, 16/12, 17/12,
18/12, 19/12, 20/12, 21/12, 22/12,
23/12, 24/12, 25/12, 26/12, 27/12,
28/12, 29/12, 30/12, 31/12

467 VAL BÉLAI - VALCARTIER

A BELAIR 4/12 neuf, isolement,
salle de bain, 843-2419
A Val Bélaire, 4/12, libre le
juillet, 842-9771, 853-1242.

468 VANIER

A 687-3321, 2/12, 3/12, 4/12, meublé
ou non, chaufferie, stationnement
AVE Planie, 3/12 meuble, ter
juillet, 827-2810

469 CHAUFFE, ÉCLAIRE

5/12, DEMI-sous-sol, chaufferie, eau
chaude, ter juill, 842-2643
DEVENIR propriétaire d'un
condominium neuf, pour le
prix d'un logement, avec un complet
assurances, 5/12, 849-9089, 824-4458

Jardins De La Rive

4/12, 5/12, 5005 tout inclus
759 Boul. Montcalm, app 4
LIBRE au 1/12, tout compris,
près école, 881-7124, 871-2099

MGR PLESSIS

3/12 meublé ou non, 4/12,
chaufferie, eau chaude, balcon,
stationnement, 529-9944
DAME autonome 50 ans et plus,
pour demeurer avec moi, j'occupe
un emploi permanent et possède
un véhicule, 4/12, 827-3200
VANIER 3/12 meublé, chaufferie,
éclaire, ter juillet, 881-3333

470 LOGEMENTS À PARTAGER

AIMERAIS-TOI partager ou trouver
un logement avec une personne
compatible? Le Centre d'Informa-
tion des Logers ENR, 683-0568
AVE Montcalm, 2005 tout compris,
chaufferie, eau chaude, balcon,
stationnement, 529-9944

471 CHAMBRES ET PENSIONS

BOUDOIR meublé petit frigo
Tranquillité maison 228 7ème E
ORSAINVILLE, chambre, salle
bain, stationnement, 623-0715
A ST-FRANÇOIS, chambres meub-
lées, 527-9710
BERGÈRE, lavabo, toilettes, fri-
g, 522-0532
ACCES cuisine, entrée privée, 881-2621
TOUTES commodités, stationne-
ment, entrée seule, 881-0481

472 MONTCALM

CHAMBRE boudoir, entrée priv-
ée, permis cuisine, 527-2833
CHAMBRE, cuisine, salle bain,
commodités, jolies, Ste-Foy,
688-9478
CHAMBRES simple et double,
meublé, permis cuisine, 527-2185

473 MONTCALM

CHAMBRE près cége, tout four-
ni, près des Plaines, 664-1083
COIN Bellevue/St-Cyrille, cuisine,
boudoir, 1905, 659-1535
2e ÉTAGE, meublé, services,
305 sem et plus 527-0212, 683-0985

474 STE-FOY

A 683-0861, près cége université,
éclaire, 2/12, 3/12, 4/12, 5/12, 6/12,
7/12, 8/12, 9/12, 10/12, 11/12, 12/12,
13/12, 14/12, 15/12, 16/12, 17/12,
18/12, 19/12, 20/12, 21/12, 22/12,
23/12, 24/12, 25/12, 26/12, 27/12,
28/12, 29/12, 30/12, 31/12

475 VAL BÉLAI - VALCARTIER

A BELAIR 4/12 neuf, isolement,
salle de bain, 843-2419
A Val Bélaire, 4/12, libre le
juillet, 842-9771, 853-1242.

476 VANIER

A 687-3321, 2/12, 3/12, 4/12, meublé
ou non, chaufferie, stationnement
AVE Planie, 3/12 meuble, ter
juillet, 827-2810

477 CHAUFFE, ÉCLAIRE

5/12, DEMI-sous-sol, chaufferie, eau
chaude, ter juill, 842-2643
DEVENIR propriétaire d'un
condominium neuf, pour le
prix d'un logement, avec un complet
assurances, 5/12, 849-9089, 824-4458

Jardins De La Rive

4/12, 5/12, 5005 tout inclus
759 Boul. Montcalm, app 4
LIBRE au 1/12, tout compris,
près école, 881-7124, 871-2099

MGR P

VÉHICULES À MOTEUR

665 MOTOCYCLETTES

VELOMOTEUR Honda Aero 80cc 1984, état neuf, 260km, 683-7248.
VELOMOTEUR Yamaha 620cm, état neuf, 3005, 837-9447.
VIRAGO 900, 13.000km, 2.300\$ div.
YAMAHA 1980 Special 400cc, co.
YAMAHA 400, 1981, 13.000km, prix discutable, 823-1633.
YAMAHA DT-100, modifiée, 1980, très propre, prix raisonnable, 823-1633.
YAMAHA Exciter 250 cc, 8000, Bouchard Aulès, 824-4201.
YAMAHA Exciter 250, 1981, 4500 \$, Bouchard Aulès, 823-1633.
YAMAHA GPZ 750, 1983, Soir 828-9433.
YAMAHA Maxim, 400, 1982, 13.000km, 990\$, 843-2205.
YAMAHA Maxim, 550, 1982, pro.
YAMAHA RZ 500, 1985, 4.200km, Bur, 529-0581, rés. 827-2429.
YAMAHA XT 550 1983, valeur 1.600\$ pour 1.200\$, 894-9267.

672 PIÈCES - ACCESSOIRES - REMORQUES

ACHAT et vente d'outils de tous milieux, assortiment de pièces usagées, Mainquy Pièces Auto, Ancienne Lorette, 872-1483.
Cabine fibre de verre, Pour Ranger du Toyota 81, 500\$ négociable, après 17h 626-0454.
PIÈCES de carrosserie, ailes, capots, pare-chocs, usagés, radio-fauteils, P.R. Bovio inc., 889-1509.
PIÈCES pour Renault 12 et Renault 15, Tel. 529-5448.
PNEUS radials etc, usagés, bon prix, 205 à 305, 626-7011.
REMORQUE 4x4, 626-7613.
REMORQUE double pour moto-neige ou motocyclette, 300\$, après 17h, 622-0360.

674 ROULOTTES, TENTES, ROULOTTES

Motorisées et roulettes Royal Classic, Golden Falcon, Provier, Bonair, Apalache et tentes-roulottes, Bonair.
Roulottes Rive-Sud Inc., Route Kennedy, St-Henri de Lévis, 882-2309.
MOTORISE Triplot, 1975, classe A, 440 cc, très propre, ouvent, toilette, douche, poêle, four, génératrice, air climatisé, stéréo, C.B., 6 Michelin radials, volant automatique, armoire à vaisselle, chaudière, centrale, antenne télévision, certifié par garage, prix à discuter, prix pour vendre, A voir 241 route de l'Esso, Pont Rouge, 1-873-2060.
CAMPEUR MOTORISE LEOCRAFT 1979, 26 pieds, 45.000 km, Très équipé et propre, 39.500\$, (418)377-6105, après 18 heures.
Roulottes Langlois, 4060 bl. Hamel, Ancienne Lorette, 872-8844, 822-0471.
Dépositaire de Glendale, Apalache, Golden Falcon et roulettes Bonair, Motorisées, Sterline, 1986.
BELLEVUE Deluxe, 1975, 23 pieds, couche 8 personnes, super propre, comme neuve, douche, poêle 4 ronds, four, grand réfrigérateur, 8.500\$, toujours entreposé à l'Esso, 843-6360 après 18h.
BELLEVUE Luxus, 28 pi., 1979, très propre, fibre de verre, chambre, ouvent, mouffraiture, route ou camping, visible, chapez 17A, Loc. Trois Saumons, samedi et dimanche 24 et 25 mai, 687-0905.
DAUPHINE de luxe 1979 30', air climatisé, cuisinière, cabanon, laveuse, sècheuse, tondeuse, balançoire, Camping Guillemette, Lot 88, Beaumont, sortie 341 (route 20), négociable, 627-2777, 835-5436.
APALACHE 1974, avec cuisinière, 8412, très propre, toilette, douche, poêle 4 ronds, fourneau, couche à personnes, 872-4370 après 17h sur semaine seulement.
DAUPHINE 1979, 24, 9.800\$, Taurus 1977, 24, 6.500\$, Taurus 1974, 24, 4.500\$, Provier 1973, 23, 5.200\$, Taurus 17, 3.500\$, 2 roulettes 16, 1.500\$, E. Turmel, 824-4311.

LE COIN DE LA CRÉATIVITÉ



NO 4725
ROBE CHEMISIER - Voici une robe très amincissante grâce à son jeu de ravures. Elle est très facile à confectionner et ne comporte pas de couture à la taille. Utilisez du coton ou de la soie. Patron-mode no 4725. Tailles jeunes filles 8 à 20 ans.
Prix: 3.25\$ plus 50¢ pour frais de manutention pour chaque patron commandé. Les prix sont sujets à changement sans préavis.
Ecrire vos nom, adresse, code postal, le no du patron et la grandeur s'il y a lieu. Ne pas demander des mesures autres que celles indiquées. Seuls les mandats-poste et les chèques sont acceptés. Ces patrons ne sont pas remboursables et ne sont pas en vente aux bureaux du SOLEIL. Ils sont disponibles en ANGLAIS accompagnés d'un lexique FRANÇAIS. Délai de 20 à 30 jours pour la livraison.
Poster à: Service des patrons, 109 Crockford Blvd., Scarborough, Ont. M1R 5B4.

674 ROULOTTES, TENTES, ROULOTTES

MOTORISE 75 Chamois, salon, 24 pi., génératrice, ouvent, air climatisé etc., 56.000\$, portable condition, valeur 19.000\$ négociable, cause maladie, 658-8907.
ROULOTTE, Dauphine de Lissette Deluxe 1977, 24, conditions impeccables, tout équipée, air climatisé, cuisinière et ouvent automatique, 9.500\$, 843-8781.
BATEAU dériver Pulsar Plus, Mistral 4 27, Démonteurs à partir 2.500\$, 663-4908.
BELLE occasion Bavliner 28 1985, living bridge, 2 diesel, vrai brou, bien équipé, 13141 655-1680.
BENETEAU 1983, First 26, navigation électronique, radio, diesel 15 H.P., Soir: 114181656-9497.
BENETEAU FIRST 27, 2 voiles, las, sondeur, compas, radio, défenses, amarres, ancres, livré à l'eau, valeur de 64.000\$, spécial salon 59.500\$.
FIRST 325, 2 voiles, las, sondeur, compas, radio, défenses, amarres, ancres, livré à l'eau, valeur de 88.936\$, spécial salon 79.788\$.
IDYLLE 10.50, 3 voiles, entraîneur marken, las, sondeur, compas, radio, défenses, amarres, ancres, livré à l'eau, valeur de 115.225\$, spécial salon 108.000\$. Venez nous rencontrer à nos bureaux.
BOULET LEMELIN YACHT 1061 boul. Champlain, Sillery, 881-5655.
BOMBARDIER 4 E, bon état, remorque solide (winch), 871-7529, 839-4899.
COURS DE VOILE, Cours de juin à septembre de jour, soir, fin de semaine, et personnalisé. Location avec moniteur. Pour l'efficacité du cours nous n'acceptons que 3 étudiants/sièges par bateau.
École de Voile Yacht Club de Québec, 681-4617.
CRUISER 44 pi, moteur diesel 120 forces, radar, Loran-C, radio VHS, CB, RDF, 2 sondes, pile automatique, 110-220 volts, construction selon spécifications D.O.T., rapport d'inspection 86 par architecte naval, 651-4381.
3 CUSTOM Fun-Board, 120 et 140 litres, 250\$, 508, 651-9931.

680 VÉHICULES TOUT TERRAIN

HONDA 250R 1986, parant, 3000\$ discutable, 849-4074.
HONDA Big red, 1983, 9005 discutable, 849-8297.
SUZUKI 1985, 200, 185km, après 18h, 871-5563.
SUZUKI 75cc 1981, presque 10-mille service, 300\$, 687-3492.
TERRA-JET 1973, bonne condition, après 18h 663-3517.

685 YACHTS ET BATEAUX

ACHETERAIS bateau Chris-Craft, 6000, 44-6421.
ACHETERAIS Volvo Opti-mial et kook, Jean 875-1470.
BATEAU 15 pieds marque Green, incluant moteur 70 forces Everard et remorque, à l'état neuf, 9.500\$. Planche à voile Mistral 1985, état neuf, 1.000\$, 667-2023.
BATEAU dériver Pulsar Plus, Mistral 4 27, Démonteurs à partir 2.500\$, 663-4908.
BELLE occasion Bavliner 28 1985, living bridge, 2 diesel, vrai brou, bien équipé, 13141 655-1680.
BENETEAU 1983, First 26, navigation électronique, radio, diesel 15 H.P., Soir: 114181656-9497.

BENETEAU FIRST 27

2 voiles, las, sondeur, compas, radio, défenses, amarres, ancres, livré à l'eau, valeur de 64.000\$, spécial salon 59.500\$.
FIRST 325, 2 voiles, las, sondeur, compas, radio, défenses, amarres, ancres, livré à l'eau, valeur de 88.936\$, spécial salon 79.788\$.
IDYLLE 10.50, 3 voiles, entraîneur marken, las, sondeur, compas, radio, défenses, amarres, ancres, livré à l'eau, valeur de 115.225\$, spécial salon 108.000\$. Venez nous rencontrer à nos bureaux.
BOULET LEMELIN YACHT 1061 boul. Champlain, Sillery, 881-5655.
BOMBARDIER 4 E, bon état, remorque solide (winch), 871-7529, 839-4899.
CANOT, pédalo, remorque, chaudière, fibre, aluminium, 527-4766.
CANOTS, chaloupes neufs, usagés, vente/location, Legare 843-5231.
CATAMARAN 16 pieds, valeur en location, 653-2157.
CATAMARAN Prindle 16, 18, 19, modèles 1985 et 1986 à des prix imbattables. Vous voulez avoir un Catamaran? Nous vendons votre dériver gratuitement! Centre Massicotte 498-4908.
2 CUSTOM Fun-Board, 120 et 140 litres, 250\$, 508, 651-9931.

ADELBERT



Il n'y a rien à son épreuve!

685 YACHTS ET BATEAUX

CHERCHE associé(e) pour partir par voilier, roulotte, auto en Floride, 839-4899.
COURS DE VOILE, Cours de juin à septembre de jour, soir, fin de semaine, et personnalisé. Location avec moniteur. Pour l'efficacité du cours nous n'acceptons que 3 étudiants/sièges par bateau.
École de Voile Yacht Club de Québec, 681-4617.
CRUISER 44 pi, moteur diesel 120 forces, radar, Loran-C, radio VHS, CB, RDF, 2 sondes, pile automatique, 110-220 volts, construction selon spécifications D.O.T., rapport d'inspection 86 par architecte naval, 651-4381.
3 CUSTOM Fun-Board, 120 et 140 litres, 250\$, 508, 651-9931.

685 YACHTS ET BATEAUX

CENTRE DE PLANCHE À VOILE LAC ST-JOSEPH. Un abonnement au centre permet de PRATIQUER LA PLANCHE À VOILE TOUT L'ÉTÉ AVEC TOUT L'ÉQUIPEMENT FOURNI. Il inclut aussi un COURS COMPLET, une PASSE D'ENTRÉE pour la saison et un STATIONNEMENT à la voile. Abonnement coûte seulement 1995. Et il n'y a aucun autre frais pendant la saison! Un bon surfit! Téléphonez-nous le matin avant 11h, au: 525-4857.
ÉCOLE DE VOILE LOCATION DE VOILIERS VENTE. Voilier Tanager, bateau, moteur KMV, Doral, Espadon et Marvac. Moteur hors-bord Nissan. Nous vous invitons à venir nous rencontrer au Salon Nautique du Vieux-Port de Québec. LE CLUB LOCAVOILE TEL. 623-0840.

685 YACHTS ET BATEAUX

CRUISER Silverton 28, 2 moteurs à essence, accommodé 4 à 6 personnes, bien équipé, parfait ordre, salon, 849-8256.
DERIVEUR 470, très bon état, 3 voiles, trapèze, remorque, 849-8490.
DERIVEUR 470, trapèze Spi, remorque, parfait état 683-6030.
DERIVEUR Bombardier 4.8, 2 voiles, remorque, 2.300\$, 626-8204.
DERIVEUR Invitation, remorque, excellent état, 1.200\$, 667-0468.
DERIVEUR Mistral 4 27, avec remorque, 1.900\$, Tel. 622-0466.
DERIVEUR Mistral 12, 1983, avec remorque, 2.100\$, 828-9596.
DORAL 15', 1981, moteur Mercruiser 80 forces, remorque, 626-8731.

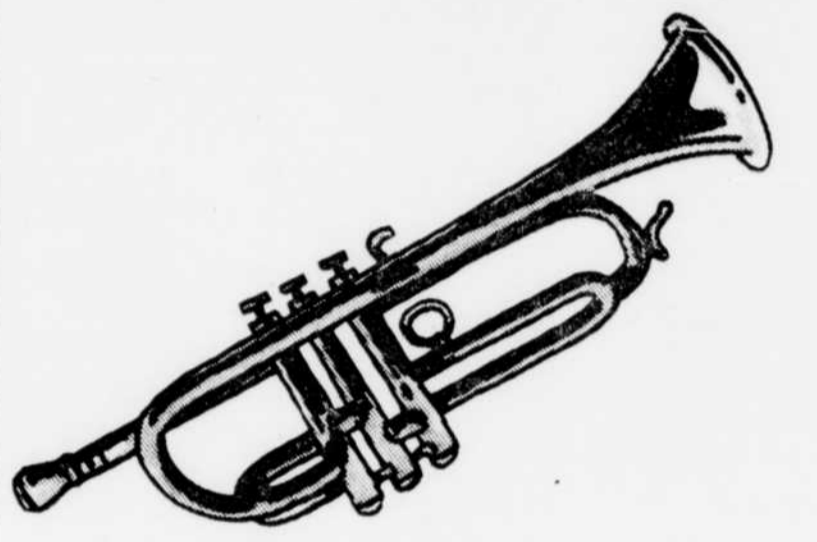

T'as envie d'une trompette, les Annonces classées du Soleil t'en offrent toute une gamme.

les Annonces classées du Soleil

DU 1er MARS AU 31 MAI RABAIS DE 33 1/3% MOTOCYCLISTES! UNE OFFRE* QUE VOUS NE POUVEZ PAS REFUSER...

647-3311

A L'ACHAT D'UNE ANNONCE CLASSÉE DANS LA RUBRIQUE 665 - MOTOCYCLETTES

647-3311 ANNONCES CLASSÉES LE SOLEIL

* Cette offre s'adresse seulement aux particuliers.

685 YACHTS ET BATEAUX

CRUISER Silverton 28, 2 moteurs à essence, accommodé 4 à 6 personnes, bien équipé, parfait ordre, salon, 849-8256.
DERIVEUR 470, très bon état, 3 voiles, trapèze, remorque, 849-8490.
DERIVEUR 470, trapèze Spi, remorque, parfait état 683-6030.
DERIVEUR Bombardier 4.8, 2 voiles, remorque, 2.300\$, 626-8204.
DERIVEUR Invitation, remorque, excellent état, 1.200\$, 667-0468.
DERIVEUR Mistral 4 27, avec remorque, 1.900\$, Tel. 622-0466.
DERIVEUR Mistral 12, 1983, avec remorque, 2.100\$, 828-9596.
DORAL 15', 1981, moteur Mercruiser 80 forces, remorque, 626-8731.

FABRICATION DE REMORQUES

à bateau, de 500 à 4000 lbs. Les Remorques Germar Inc. Tel. 671-3590.
GLASTON 25', 2 postes de pilotage, cuisinière, toilette, 2 sondes, radio am-fm, VHF, peut coucher personnes, avec tout équipement, bon prix, 1-285-2365.
GLASTON 25', avec pont supérieur, tout équipé, poêle, évier, réfrigérateur, toilette, profondément, 19.000\$, 659-1429.
GLASTON 1976, 18, 100 forces, bonne condition, 5.000\$, 828-9353.
GLASTON 15', moteur Mercruiser 70HP, remorque, 4900\$ 659-1190.
GLASTON CV21, état neuf, Turbo moteur GM 455, remorque tandem, 50 Benzil, 24 et 29, 1000\$.
HORS-BORD Glaspar 16KT, Mercury 125F, 34000, batterie neuve, remorque, 3.500\$, 843-1823.
HORS-BORD Suzuki, neuvs et usagés, Fibre de Verre Vieux-Port, 681-5478.
JEANNEAU 36, 84, état neuf, valeur 105.000\$, à l'aider, faites offre, 524-4411.
LACHANCE 29 remorque 85, remorque, spécial 18.000\$, 524-4264.
LIQUIDATION, importants, voiliers en fibre de verre composites, 14 pi., 1.500\$, 12 pi., 800\$, 653-3658.
MISTRAL 15, dériver 1.200\$ 656-1295.
MOTEUR hors bord Honda 5 H.P., neuf, 600\$, 828-9596. Soir 1 (418) 244-3280.
Moteur hors-bord 18HP, Soir 839-7201.
MOTEUR Mercury 18 forces 1983, 50 heures d'usage, Apezie de 18h à 21h à 661-0599.
Planche Dia Head, Hattler 1.125\$, voiles 3.4, 4.4, 2005 651-8175.
PLANCHE à voile Windsurfer, 10,3, voile Noth Soil, pied de mât et winchbone Windsurfer, Hawaii, 800\$, 653-8176.
SANDPIPER 5,65m, remorque, moteur, Marino Lewis, 839-0453.
SANFACON YACHTS. Venez visiter nos KILT et JEANNEAU au salon Nautique du Vieux-Port de Québec, 1000\$ pour la présente saison.
MIRACAT.
MIRAGE.
CE.
CLTE.
40 voiliers usagés de 15 à 40 pieds.
871-8904.
SURPLUS D'INVENTAIRE Canots, 822-2224.
TANZER 22, 73, 5 voiles, bon état, 11.500\$, 524-4411.
TROJAN 32 pi., sedan, 1974, 2 couloirs, 21 et 25 mai, 2 moteurs 25CV, 667-3222, 663-2959.

VIIEUX PORT YACHTING

Chez nous la compétence et les services font toute la différence. Maintenance de tout du Sud, ou ils ont navigué tout l'hiver, notre équipe vous attend pour vous conseiller, vous guider, pour vous faire apprécier les plaisirs de la voile.
ÉCOLE DE VOILE: Initiation, perfectionnement et stages embarqués. Les meilleurs instructeurs au Québec!
LOCATION: Bateaux de 27 à 37'.
VENTE: Alms voiliers canadiens de 27 à 34. Confort, sécurité, et performance.
Pneumatiques Bombard. Venez nous rencontrer au salon Nautique du Vieux-Port de Québec, Osez la voile... 692-0017.
VOILIER 30', fibre de verre, diesel, super équipé, excellente condition, tout voir, 839-8582.
VOILIER 20' en bois, grément Orisue, 839-1746 après 18h.
VOILIER dériver 3,5M, fibre de verre, 650\$, 653-1172.
VOILIER Mirage 24, 5 voiles, Honda, instruments, remorque, 15.500\$, 839-8105.
VOILIER Performance 4 70 mètres, 2 sets de voile, avec spinnaker et remorque, 3.500\$, 628-8111.
VOILIER Siren 18, 1978, Apezie, remorque, très propre, 658-8351.
VOILIER Iyve code 40, 2 voiles, très propre, très bon prix, 1-228-3271.

LES AÎNÉS par Jean MARTEL

"Vie montante" Une pastorale pour les gens du 3e âge

Depuis ses débuts en 1980 dans le diocèse de Québec, "Vie montante" rassemble des personnes du troisième âge dans 115 groupes. Jeudi dernier, c'était l'assemblée annuelle de cet organisme à Montmartre canadien, à Sillery. Cinq cent cinquante personnes venant des quatre coins du diocèse de Québec s'y sont réunies pour participer à cette journée qui se voulait une fête en même temps qu'un moment de réflexion.
Le thème de la journée s'exprimait ainsi: "J'ai tout le temps pour..." Ce thème, a dit le père Jean-Claude Trottier, répondant diocésain du mouvement, était comme une porte ouverte sur la vie: on a tout le temps pour se parler, pour s'aider, pour prier, pour s'engager au service de telle ou telle cause...
En fait, Vie montante constitue, au dire du père Trottier, la "pastorale auprès des aînés". A entendre les rapports qui ont été présentés jeudi, on constate que cette pastorale est sans limite.
Par exemple, à la basse ville de Québec, cinq paroisses ont des équipes de Vie montante. Le rapport fait état de ressourcement spirituel, de découverte de la Bible, d'aide aux personnes âgées seules...
Dans le secteur de Louis-Hébert, Vie montante est représentée par six équipes. Parmi leurs activités, on note le ressourcement, l'animation spirituelle, l'aide bénévole aux personnes en difficulté...
Dans la région d'Orléans, six paroisses ont des équipes de Vie montante. On s'inspire de la Bible, ce qui fait dire à la responsable régionale que le "petit catéchisme a cédé la place à l'Évangile". On visite les malades et on repand la joie.
La haute ville est représentée par 180 membres groupés dans neuf équipes. Parmi les activités, on remarque un programme sur les sacrements, des formes d'apostolat

Marche

Tous les membres des clubs de l'âge d'or et leurs amis de 55 ans et plus sont invités à participer à la "Semaine nationale de l'activité physique" en marchant jusqu'à la Lune... On a tout de suite compris qu'il s'agit d'une marche véritable dont tous les kilomètres additionnés devraient faire la distance entre la Terre et la Lune.
Cette semaine, qui se tiendra du 24 mai au 1er juin, a été conçue spécialement pour sensibiliser les Canadiens du 3e âge aux bienfaits de l'activité physique. Cet événement coïncide avec le dimanche de l'âge d'or et peut s'inscrire facilement dans les activités de la "Semaine provinciale de l'âge d'or".
Tous les participants à cette "marche vers la Lune" doivent inscrire sur une petite carte spéciale tous les trajets qu'ils feront à pied entre le 24 mai et le 1er juin. Le total de tous ces kilomètres devra faire 766.000 kilomètres, c'est-à-dire la distance entre la Terre et la Lune, aller et retour.

Parution d'un livre sur le premier visage de l'Eglise canadienne

Le premier visage de l'Eglise du Canada était semblable à celui de l'Eglise des débuts du christianisme: communautaire, missionnaire et pastoral. Ce visage a rayonné pendant une trentaine d'années, c'est-à-dire de 1632 à 1663. Ensuite, les tensions entre l'Eglise et l'Etat ont dominé l'histoire religieuse canadienne jusqu'aux années de la "Révolution tranquille". Depuis 10 à 15 ans, et surtout grâce au concile Vatican II, l'Eglise canadienne redevient de plus en plus à l'image de l'Eglise primitive.
par Jean MARTEL
Voilà ce que soutient Ghislaine Boucher, de Sillery, qui vient de faire paraître une étude des débuts de l'Eglise canadienne sous le titre Le premier visage de l'Eglise du Canada aux éditions Bellarmin.
S'inspirant des thèses de l'historien Lucien Campeau, Ghislaine Boucher soutient que les véritables fondateurs de l'Eglise, ce sont les jésuites et les membres de la Compagnie des Cent-Associés. Au lieu de reproduire en Nouvelle-France l'image de l'Eglise européenne "ridee" et traversée de conflits, ils ont bâti une Eglise nouvelle, semblable à celle des apôtres.
D'abord, dit-elle, la jeune Eglise avait une dimension communautaire. Cela est caractéristique de la période pendant laquelle le père Paul Le Jeune, jésuite, a été supérieur de sa communauté en Nouvelle-France. Cet objectif communautaire s'est manifesté de bien des façons, entre autres par le partage des biens et la formation de communautés de chrétiens chez les Hurons.
Cela fait penser, dit Ghislaine Boucher, à l'idéal des premiers chrétiens qui mettaient tout en commun. C'est dans les Actes des Apôtres qu'on retrouve les traces de cet idéal des disciples de Jésus.
Ensuite, écrit Ghislaine Boucher, la jeune Eglise canadienne a connu un souffle missionnaire

extraordinaire. Le père Jérôme Lalemant, qui succéda au père Le Jeune comme supérieur, est l'âme de ce mouvement. Le désir d'aller auprès des Indiens et de leur faire connaître le Christ est d'une intensité incroyable. Que ce soit à Sillery, à Tadoussac, en Huronie (l'Ontario actuel) ou ailleurs, les missionnaires acceptent des conditions de vie difficiles pour rejoindre Algonquins, Montagnais, Abenakis, Hurons, Iroquois...

Ce souffle missionnaire qui a traversé l'Eglise naissante de la Nouvelle-France avait, dit Ghislaine Boucher, quelque chose d'exceptionnel: il a amené sur les rives du Saint-Laurent des femmes missionnaires. Des 1639, en effet, les ursulines et les hospitalières débarquent à Québec. Cet événement constitue, selon elle, une "première" mondiale, puisque nulle part dans le monde il n'y a eu de femmes envoyées dans les pays de mission à cette époque.
Enfin, le troisième trait que met en évidence l'historienne dans cette période de l'âge d'or de l'Eglise canadienne, c'est celui d'une Eglise pastorale. Le père Paul Ragueneau, successeur des Le Jeune et Lalemant, représente cet élément, surtout en raison des efforts qu'il a déployés pour faire surgir la vie paroissiale à Québec.
D'autre part, Ghislaine Boucher montre qu'après l'arrivée de Mgr de Laval, en 1659, cette Eglise communautaire, missionnaire et pastorale a continué à exister sous l'impulsion du nouvel évêque. D'ailleurs, Mgr de Laval, en plus d'avoir été formé chez les jésuites de France, était celui qu'ils favoriseraient pour le poste d'évêque de Nouvelle-France.
Mais d'où vient que l'Eglise naissante du Canada se soit ainsi édiflée sur le modèle de l'Eglise primitive? Pour Ghislaine Boucher, il ne fait pas de doute qu'au-delà de la valeur et de l'initiative des hommes et des femmes qui sont venus au Canada, il y avait l'inspiration du Saint-Esprit.

DÉCÈS ET AVIS DIVERS

remerciements • mémoriam • services anniversaires • faveurs

705 AVIS DE DÉCÈS

ASSELIN, Henri, Lévis... COTE, Raymond, St-Augustin... COUTURE, Lucien... DENIS, Corinne (Langlois), Québec... DORION, Jeanne d'Arc, Québec... FOURNIER, Paul, Montmagny... GAUDREAU, Gilles, Montréal... GIRARD, Renaud, Ste-Foy... JOBIN, René, Les Saules... LAVIGUEUR, Elzéar... LEVER, Marc-André, Montréal... MAHEU, Gédéon, St-Joseph-de-Beauce... MORNEAU, Donat, Tourville... PELLETIER, Jean-Thomas, Ste-Perpétue... SEVIGNY, Juliette (Turcotte), Montréal... TOUYER, Christiane (Hochard), Paris, France... TURGEON, Marie-Jeanne (Dion)

ASSELIN (Henri) — A l'Hôtel-Dieu de Lévis, le 23 mai 1986, à l'âge de 84 ans, est décédé M. Henri Asselin, époux de dame Cécile Blanchette, demeurant à Lévis. Les funérailles auront lieu le lundi 26 mai, à 11h. Départ de Gilbert & Turgeon Ltée 269, St-Georges Lévis



A l'Hôpital Laval, le 23 mai 1986, à l'âge de 65 ans, est décédé M. Raymond Côté, époux de dame Colette Pépin. Il demeurait à St-Augustin. Les funérailles auront lieu le lundi 26 mai, à 10h30. Départ du salon funéraire Albert Rochette & Fils 334, Route 138 St-Augustin

à 10h45, pour l'église de Christ-Roi et de là au cimetière de Mont-Marie. Il laisse dans le deuil outre son épouse, ses enfants: Jean-Paul (Danielle Plante), Irène (Donald Breton), Pierre (Claude Dubé), Réjeanne (Guy Michaud), ses petits-enfants: Eric, Claudine et Marc Breton, Patrick et Karine Dubé, ses frères, sœurs, beaux-frères et belles-sœurs: M. Joseph Asselin, Mme Alice Asselin Savard, Berthe (Pierre Lemieux), Marie-Anne (Jean-Paul Couture), Antoinette, Lucien (Gastelle Ran-court), Mme Blanche Grégoire Asselin, Anita Fortier Asselin, M. et Mme Lucien Asselin; plusieurs neveux, nièces, cousins et cousines. Ouverture des salons dimanche, de 14h à 17h et de 19h à 22h; lundi à compter de 9h. Pour renseignements 837-4757.



— A Cabano, le 22 mai 1986, à l'âge de 73 ans et 4 mois, est décédé accidentellement Monsieur Léo Bigué, époux de

Dame Etienne Emond. Il laisse dans le deuil outre son épouse, son frère M. et Mme Rodolphe Bigué (Mireille), ses beaux-frères et belles-sœurs, M. et Mme Gérard Emond (Alfreda), M. et Mme Edgar Emond (Gisèle), M. Guy Emond, M. et Mme Jean-Philippe Emond (Ghislainne), M. et Mme Claude Emond (Hélène), M. et Mme Philippe Michaud (Alli-ott), M. et Mme Ronald Potvin (Madeleine), M. et Mme Jean-Louis Ouellet (Denise), M. et Mme Benoit Emond (Suzanne), ainsi que plusieurs neveux et nièces. Service et sépulture le lundi 26 mai, à 14h, en l'église de Cabano. Départ du funérarium J.W. Lévesque 179 Commerciale Cabano

à 13h45 pour l'église de Cabano et de là au cimetière paroissial.

COTE (Wilfrid) — A St-Apollinaire, cté Lotbinière, le 22 mai 1986, à l'âge de 83 ans et 9 mois, est décédé subitement M. Wilfrid Côté, époux de dame Emma Rousseau. Il demeurait à St-Apollinaire, cté Lotbinière. La famille recevra les condoléances samedi de 19h à 22h, dimanche de 14h à 17h et de 19h à 22h, lundi à compter de 8h30 au salon.

Beaudoin Ferland Dupuis Ltée 36, de l'Église St-Apollinaire Le service religieux sera chanté le lundi 26 mai 1986, à 10h30, en l'église de St-Apollinaire et de là au cimetière paroissial. Il laisse dans le deuil, outre son épouse, ses enfants: Adrien (Jeannette Lamontagne), Mme Thérèse Côté Lambert, Germaine (Paul-Robert Rousseau), Noella (Lucien Poulain), Jean-Paul (Bernice Hamel), Lou-

sette (Jean-Denis Bélanger), Jacqueline (René Allard), Henri (Lise Gignas), Maurice (Claire Lemay), Jeannine (Théodore Demers), Pierrette (Jean-Marc Boulet), ainsi que 41 petit-enfants, 15 arrière-petits-enfants, ses frères, sœurs, beaux-frères et belles-sœurs. Pour information: 1-888-4351.

COUTURE (Lucien) — A Lourdes, France, le 15 mai 1986, à l'âge de 65 ans et 9 mois, est décédé M. Lucien Couture, époux de dame Jeanne Bélanger. Il laisse dans le deuil, outre son épouse, ses enfants: Lucie (Marc Dufour), Colette (Hugh Glasco), Michel, Lina, René et Alain; ses frères et sœurs: Véronique (Jean-Thomas Perron), Maurice, évêque auxiliaire de Québec, Félix (Marie-Claire Bolduc); ainsi que 4 petits-enfants et de nombreux parents. Les funérailles auront lieu, en présence des cendres, le dimanche 25 mai 1986, à 15h30, en l'église Saint-Noël-Chan-banel de Thetford Mines. La famille y recevra les condoléances trente minutes avant la célébration. Prière de remplacer l'envoi de fleurs par des honoraires de messes ou des dons à la Fondation Maurice-Couture.

DENIS (Corinne Langlois) — A l'Hôpital du Christ-Roi, le 22 mai 1986, à l'âge de 82 ans, est décédée dame Corinne Langlois, épouse de feu Honoré Denis. Elle demeurait au Centre d'Accueil St-Antoine. Selon ses volontés elle a été confiée au crématorium du cimetière St-Charles. Sous la direction de la

Coopérative Funéraire de l'Anse un service sera chanté le lundi 26 mai à 14h, en l'église St-Albert-Le-Grand, où la famille recevra les condoléances une demi-heure avant la cérémonie. Elle laisse dans le deuil ses filles, Micheline (Gérard Gignas), Carole, son petit-fils, Steeve, sa sœur, Mme Germaine Langlois Beilieu, ses 2 belles-sœurs, ainsi que plusieurs neveux et nièces. Pour renseignements: 525-6044.

DORION (Jeanne d'Arc Laverdière) — A Québec, le 22 mai 1986, à l'âge de 59 ans, est décédée Dame Jeanne d'Arc Laverdière, épouse de Monsieur Pierre-Aurèle Dorion. La famille recevra les condoléances à la Coopérative Funéraire de l'Anse 115 80ième Rue Est Charlebourg

lundi de 12h30 à 14h30. Le service religieux sera célébré le lundi 26 mai, à 15h, en l'église St-Albert-Le-Grand et de là au crématorium du cimetière St-Charles. Elle laisse dans le deuil, outre son époux, ses enfants: Jo-hanne, Doris (Daniel Fréchette), Jean-Pierre (Martine Côté), son petit-fils Alexandre, ainsi que plusieurs frères, sœurs, beaux-frères, belles-sœurs, neveux, nièces, cousins et cousines. Pour renseignements: 525-6044.

FOURNIER (Paul) — A l'Hôtel-Dieu de Lévis, le 24 mai 1986, à l'âge de 47 ans et 11 mois, est décédé M. Paul Fournier, propriétaire des Tabagies Chez Paul et le Royau-me du Fumeur, époux de dame Monique Sénéchal. Il demeurait à Montmagny. Les funérailles auront lieu le

mardi 26 mai, à 14h. Départ de la résidence funéraire Laurent Normand Inc. 115, rue St-Louis Montmagny

à 13h50, pour l'église St-Thomas de Montmagny et de là au cimetière paroissial. Il laisse dans le deuil outre son épouse, sa fille: Monika; ses frères et sœurs: Mme Jeannette Fournier Morin, M. et Mme Philippe Fournier (Marguerite Aubé), M. Arthur Fournier, Mme Cécile Fournier Parent, M. et Mme Léo Fournier (Berthilde Daigle), M. et Mme Robert Normand (Thérèse), M. et Mme Jean-Louis Bernier (Lucille); sa belle-mère: Mme Blanche Pelletier Sénéchal; ses beaux-frères et belles-sœurs: M. et Mme Armand Bois (Gisèle), M. et Mme Johnny Chassé (Lizon), M. et Mme François Poirier (Lucie), M. Gilles Sénéchal et son amie Louise Harton; ainsi que plusieurs neveux et nièces. Le salon sera ouvert le dimanche 25 mai, à compter de 14h. Pour renseignements: 248-0545.

GAUDREAU (Gilles, c.a., c.r.l.) A Québec, le 23 mai 1986, à l'âge de 35 ans, est décédé M. Renaud Girard, directeur de la Caisse Populaire de Ste-Brigitte de Laval, époux de dame France Tremblay. Il demeurait au Quartier Laurentien, Ste-Foy. La famille recevra les condoléances au funérarium

Gravel & Fils 825, av. Bégin Chicoutimi dimanche de 14h à 17h et de 19h à 22h, lundi de 14h à 17h et de 19h à 22h. Le service religieux sera célébré le mardi 27 mai 1986, en l'église St-Paul de Chicoutimi et de là au cimetière de Laté-rière. Il laisse dans le deuil outre son épouse, ses enfants: Roney et Myriam; son père et sa mère: M. et Mme Maurice Girard (Madeleine Lé-pine); ses frères, ses beaux-frères et belles-sœurs: M. et Mme Claude de Girard (Réjeanne Savard), M. et Mme Mario Girard (Marlène Girard), M. et Mme André Noël Tremblay (Colette Tremblay), M. et Mme André Auclair (Lise Tremblay), M. et Mme Donald Tremblay (Diane Rousseau), M. et Mme Jean-Paul Girard (Jacinthe Tremblay), M. et Mme Normand Tremblay (Sylvie Laperrière), M. et Mme Normand Girard (Esther Tremblay); ainsi que plusieurs neveux et nièces. Pour renseignements: 529-3371.

LAUVIGUEUR (Elzéar) — A l'Hôpital St-François d'Assise, le 24 mai 1986, à l'âge de 64 ans, est décédé M. Elzéar Lavigueur, employé de la Coopérative Fédérée, époux de dame Mabel Allison. La famille recevra les condoléances à la résidence funéraire Sylvio Marceau Inc. 224, ouest St-Valier Québec

dimanche de 14h à 17h et de 19h à 22h, lundi de 9h à 10h45. Le service religieux sera célébré le lundi 26 mai 1986, à 11h, en l'église St-Sauveur et de là au cimetière St-Charles, pour crémation. Il laisse dans le deuil, outre son épouse, ses enfants, genre et belle-fille: Liliane (Lionel Hébert), René (Micheline Aubin), Michel et Sylvie, sa mère: Mme Amanda Lévesque; ses sept petits-enfants: Nathalie, Marie, Jean-René, David-Pascal, Patrice, Annie, Lucie; ses frères et sœurs, beaux-frères et belles-sœurs: Lucien Drouin (Jacqueline Lavigueur), Georges St-Hilaire (Marie-Rose Lavigueur), Mme Lucille Chamberland, M. et Mme Fernand Lavigueur

AVIS DIVERS Pour faire paraître un avis dans cette page, veuillez communiquer avec le Service des Annonces Classées, en composant le numéro 647-3311

Heures d'affaires: 8:30 à 17:30

DÉCÈS Communiquez avec votre directeur de funérailles qui nous fera parvenir vos avis de décès. Le Soleil fait parvenir à la famille une reproduction souvenir de chaque parution d'un avis de décès.

JOBIN (René) A Québec, le 24 mai 1986, à l'âge de 62 ans, est décédé M. René Jobin, facteur à sa retraite, époux de dame Paquette Thiboutot. Il demeurait aux Saules. La famille recevra les condoléances au funérarium

Lépine-Cloutier Ltée 208, boulevard Neufchâtel dimanche de 19h à 22h, lundi de 14h à 17h et de 19h à 22h, mardi de 12h à 13h45. Le service religieux sera célébré le mardi 27 mai 1986, à 14h, en l'église Ste-Monique les Saules et de là au Crématorium du Parc Commémoratif La Souveraineté. Il laisse dans le deuil outre son épouse, ses enfants, genre: Maurice, Christiane, Sylvie (Jean Prévost), Marc; sa mère: Mme Alice Auger-Jobin; ses frères et sœurs, beaux-frères et belles-sœurs: Mme Jean-Paul Jobin (Lucille Beaudin), M. Henri Durand, Charles, Thérèse (Lucien Robitaille), Germaine (J.W. Mainguy), Joseph (Marie-Paule Mainguy), Claire (Henri Beaudin), Raoul (Lucienne Brown), Mme André Jobin (Marilyn Perron), Michel (Lise Arsenault), M. et Mme Lucien Thiboutot (Solange Paquet), Mme Arthur Malouin (Rose-Aimée Thiboutot), M. et Mme Jean-Guy Noël (Jeannine Thiboutot), M. et Mme Jean-Marie Thiboutot (Jeannine Binet); ainsi que plusieurs neveux et nièces. Compenser l'envoi de fleurs par un don à la Chaire de Pneumologie, Hôpital Laval, 2725, Chemin Ste-Foy, Québec, G1V 4G5. Pour renseignements: 529-3371.

LAUVIGUEUR (Elzéar) — A l'Hôpital St-François d'Assise, le 24 mai 1986, à l'âge de 64 ans, est décédé M. Elzéar Lavigueur, employé de la Coopérative Fédérée, époux de dame Mabel Allison. La famille recevra les condoléances à la résidence funéraire Sylvio Marceau Inc. 224, ouest St-Valier Québec

dimanche de 14h à 17h et de 19h à 22h, lundi de 9h à 10h45. Le service religieux sera célébré le lundi 26 mai 1986, à 11h, en l'église St-Sauveur et de là au cimetière St-Charles, pour crémation. Il laisse dans le deuil, outre son épouse, ses enfants, genre et belle-fille: Liliane (Lionel Hébert), René (Micheline Aubin), Michel et Sylvie, sa mère: Mme Amanda Lévesque; ses sept petits-enfants: Nathalie, Marie, Jean-René, David-Pascal, Patrice, Annie, Lucie; ses frères et sœurs, beaux-frères et belles-sœurs: Lucien Drouin (Jacqueline Lavigueur), Georges St-Hilaire (Marie-Rose Lavigueur), Mme Lucille Chamberland, M. et Mme Fernand Lavigueur

LAUVIGUEUR (Elzéar) — A l'Hôpital St-François d'Assise, le 24 mai 1986, à l'âge de 64 ans, est décédé M. Elzéar Lavigueur, employé de la Coopérative Fédérée, époux de dame Mabel Allison. La famille recevra les condoléances à la résidence funéraire Sylvio Marceau Inc. 224, ouest St-Valier Québec

LAUVIGUEUR (Elzéar) — A l'Hôpital St-François d'Assise, le 24 mai 1986, à l'âge de 64 ans, est décédé M. Elzéar Lavigueur, employé de la Coopérative Fédérée, époux de dame Mabel Allison. La famille recevra les condoléances à la résidence funéraire Sylvio Marceau Inc. 224, ouest St-Valier Québec

LAUVIGUEUR (Elzéar) — A l'Hôpital St-François d'Assise, le 24 mai 1986, à l'âge de 64 ans, est décédé M. Elzéar Lavigueur, employé de la Coopérative Fédérée, époux de dame Mabel Allison. La famille recevra les condoléances à la résidence funéraire Sylvio Marceau Inc. 224, ouest St-Valier Québec

LAUVIGUEUR (Elzéar) — A l'Hôpital St-François d'Assise, le 24 mai 1986, à l'âge de 64 ans, est décédé M. Elzéar Lavigueur, employé de la Coopérative Fédérée, époux de dame Mabel Allison. La famille recevra les condoléances à la résidence funéraire Sylvio Marceau Inc. 224, ouest St-Valier Québec

LAUVIGUEUR (Elzéar) — A l'Hôpital St-François d'Assise, le 24 mai 1986, à l'âge de 64 ans, est décédé M. Elzéar Lavigueur, employé de la Coopérative Fédérée, époux de dame Mabel Allison. La famille recevra les condoléances à la résidence funéraire Sylvio Marceau Inc. 224, ouest St-Valier Québec

LAUVIGUEUR (Elzéar) — A l'Hôpital St-François d'Assise, le 24 mai 1986, à l'âge de 64 ans, est décédé M. Elzéar Lavigueur, employé de la Coopérative Fédérée, époux de dame Mabel Allison. La famille recevra les condoléances à la résidence funéraire Sylvio Marceau Inc. 224, ouest St-Valier Québec

tion des funérailles a été confiée à la Maison Beaudoin Ferland Dupuis Ltée St-Agapi, St-Flavien Cté Lotbinière Pour informations: 1-888-4351.

TOUYER (Christiane Hochard) — A Paris, le 21 mai 1986, à l'âge de 79 ans, est décédée Madame Christiane Touyer. Outre la famille en France, elle laisse dans le deuil son fils Roger, sa belle-fille Lucette, ses petites-filles Lyne et Yannick, son neveu Alain W. Carlux, et sa famille. Un service religieux pour les parents et amis au Québec, sera célébré le mercredi 28 mai 1986, à 10h, en l'église St-Thomas d'Aquin, rue Louis-Joliette, à Ste-Foy. Parents et amis sont priés de signer le livre de condoléances à l'entrée de l'église.

TURGEON (Marie-Jeanne Dion) — A l'Hôpital Jeffrey Hale, le 23 mai 1986, à l'âge de 86 ans, est décédée Marie-Jeanne Dion, épouse de feu Maurice Turgeon. La famille recevra les condoléances au funérarium Lépine-Cloutier Ltée 300, Chemin Ste-Foy Québec

samedi et dimanche de 14h à 17h et de 19h à 22h, lundi de 12h à 13h45. Le service religieux sera célébré le lundi 26 mai 1986, à 14h, en l'église St-Cœur de Marie et de là au cimetière St-Charles (rue St-Valier ouest). Elle laisse dans le deuil ses deux filles: Noëlla et Jacqueline (Mme Paul Simard), son beau-frère: M. Armand Barnabé; ses petits-enfants: France (Claude Auger), Line (Richard Coulombe), Jacques Simard; ses arrière-petits-enfants: Jean-Philippe, Marie-Christine, Nathalie Auger, Valérie, Geneviève Coulombe; ainsi que plusieurs neveux, nièces, cousins et cousines. Pour renseignements: 529-3371.

PELLETIER (Jean-Thomas) — A Ste-Perpétue, Cté de L'Islet, le 24 mai 1986, à l'âge de 56 ans, est décédé subitement M. Jean-Thomas Pelletier, époux de dame Antoinette Dubé. Il demeurait au Rang Lafontaine, Ste-Perpétue. Les funérailles auront lieu le lundi 26 mai, à 16h, en l'église de Ste-Perpétue et de là au cimetière paroissial. La dépouille mortelle ne sera pas exposée. La famille sera présente à l'église une demi-heure avant la cérémonie, pour recevoir les condoléances. Il laisse dans le deuil outre son épouse, ses enfants: Emilien (Lise Ouellet), Gaston, Suzanne (Léo Morneau), Gilles, son amie Marjolaine Robichaud, Hélène (Daniel Morneau), Julie (Richard Avoine), Alain, Raynald, Chantal, Marie-Chantal, son frère et ses sœurs: Armand, Rita, Gemma et Blanche; ainsi que plusieurs neveux et nièces. La direction des funérailles a été confiée à Claudius Lavoie St-Pamphile

SEVIGNY (Juliette Turcotte) — A l'Hôpital Charles-Lemoyne de Greenfield Park, Montréal, le 24 mai 1986, à l'âge de 81 ans et 8 mois, est décédée dame Juliette Turcotte, épouse de feu M. Philippe Sévigny, demeurant à Montréal et autrefois de Dosquet, Cté Lotbinière. La famille recevra les condoléances dimanche de 19h à 22h, lundi de 14h à 17h et de 19h à 22h, mardi à compter de 8h30 à la

Salle Aramis Dosquet Les funérailles auront lieu le mardi 27 mai 1986, à 10h, en l'église de Dosquet et de là au cimetière paroissial. Elle laisse dans le deuil son fils et sa belle-fille, M. et Mme Grégoire Sévigny, son frère et sa belle-sœur: M. et Mme Louis Turcotte; une sœur et un beau-frère: M. et Mme Alcide Blais, plusieurs amis. La direc-

tion des funérailles a été confiée à la Maison Beaudoin Ferland Dupuis Ltée St-Agapi, St-Flavien Cté Lotbinière Pour informations: 1-888-4351.

TOUYER (Christiane Hochard) — A Paris, le 21 mai 1986, à l'âge de 79 ans, est décédée Madame Christiane Touyer. Outre la famille en France, elle laisse dans le deuil son fils Roger, sa belle-fille Lucette, ses petites-filles Lyne et Yannick, son neveu Alain W. Carlux, et sa famille. Un service religieux pour les parents et amis au Québec, sera célébré le mercredi 28 mai 1986, à 10h, en l'église St-Thomas d'Aquin, rue Louis-Joliette, à Ste-Foy. Parents et amis sont priés de signer le livre de condoléances à l'entrée de l'église.

TURGEON (Marie-Jeanne Dion) — A l'Hôpital Jeffrey Hale, le 23 mai 1986, à l'âge de 86 ans, est décédée Marie-Jeanne Dion, épouse de feu Maurice Turgeon. La famille recevra les condoléances au funérarium Lépine-Cloutier Ltée 300, Chemin Ste-Foy Québec

PELLETIER (Jean-Thomas) — A Ste-Perpétue, Cté de L'Islet, le 24 mai 1986, à l'âge de 56 ans, est décédé subitement M. Jean-Thomas Pelletier, époux de dame Antoinette Dubé. Il demeurait au Rang Lafontaine, Ste-Perpétue. Les funérailles auront lieu le lundi 26 mai, à 16h, en l'église de Ste-Perpétue et de là au cimetière paroissial. La dépouille mortelle ne sera pas exposée. La famille sera présente à l'église une demi-heure avant la cérémonie, pour recevoir les condoléances. Il laisse dans le deuil outre son épouse, ses enfants: Emilien (Lise Ouellet), Gaston, Suzanne (Léo Morneau), Gilles, son amie Marjolaine Robichaud, Hélène (Daniel Morneau), Julie (Richard Avoine), Alain, Raynald, Chantal, Marie-Chantal, son frère et ses sœurs: Armand, Rita, Gemma et Blanche; ainsi que plusieurs neveux et nièces. La direction des funérailles a été confiée à Claudius Lavoie St-Pamphile

SEVIGNY (Juliette Turcotte) — A l'Hôpital Charles-Lemoyne de Greenfield Park, Montréal, le 24 mai 1986, à l'âge de 81 ans et 8 mois, est décédée dame Juliette Turcotte, épouse de feu M. Philippe Sévigny, demeurant à Montréal et autrefois de Dosquet, Cté Lotbinière. La famille recevra les condoléances dimanche de 19h à 22h, lundi de 14h à 17h et de 19h à 22h, mardi à compter de 8h30 à la

Salle Aramis Dosquet Les funérailles auront lieu le mardi 27 mai 1986, à 10h, en l'église de Dosquet et de là au cimetière paroissial. Elle laisse dans le deuil son fils et sa belle-fille, M. et Mme Grégoire Sévigny, son frère et sa belle-sœur: M. et Mme Louis Turcotte; une sœur et un beau-frère: M. et Mme Alcide Blais, plusieurs amis. La direc-

tion des funérailles a été confiée à la Maison Beaudoin Ferland Dupuis Ltée St-Agapi, St-Flavien Cté Lotbinière Pour informations: 1-888-4351.

TOUYER (Christiane Hochard) — A Paris, le 21 mai 1986, à l'âge de 79 ans, est décédée Madame Christiane Touyer. Outre la famille en France, elle laisse dans le deuil son fils Roger, sa belle-fille Lucette, ses petites-filles Lyne et Yannick, son neveu Alain W. Carlux, et sa famille. Un service religieux pour les parents et amis au Québec, sera célébré le mercredi 28 mai 1986, à 10h, en l'église St-Thomas d'Aquin, rue Louis-Joliette, à Ste-Foy. Parents et amis sont priés de signer le livre de condoléances à l'entrée de l'église.

TURGEON (Marie-Jeanne Dion) — A l'Hôpital Jeffrey Hale, le 23 mai 1986, à l'âge de 86 ans, est décédée Marie-Jeanne Dion, épouse de feu Maurice Turgeon. La famille recevra les condoléances au funérarium Lépine-Cloutier Ltée 300, Chemin Ste-Foy Québec

PAS SI BÊTE

Vaccination

Un rappel annuel à vie est primordial

♦ De race pure ou d'origine plus modeste, nos animaux familiers ne sont pas à l'abri des maladies contagieuses provoquées par des bactéries et des virus ravageurs. Ces imitoyables bestioles ne font pas de quartiers! Bien sûr, nous connaissons tous de nobles vieillards qui, avec leurs 15 ans bien sonnés, ont traversé la rue mille fois sans y regarder et n'ont connu ni docteurs ni vaccins. Tant mieux pour eux, mais rien ne sert de jouer à la roulette russe avec la santé de vos favoris alors qu'il existe une prévention efficace contre plusieurs maladies infectieuses: la vaccination.



La vaccination est sans nul doute l'acte médical préventif le plus

important en médecine vétérinaire et constitue une véritable assurance-vie pour votre compagnon. Elle a permis de diminuer la fréquence de certaines maladies qui, autrefois, décimaient les populations canine et féline.

L'action des vaccins

Un vaccin est fabriqué à partir d'un virus ou d'une bactérie cultivés "en serre", c'est-à-dire en laboratoire, et modifiés de telle sorte qu'ils ne peuvent transmettre la maladie dont ils étaient la cause. Lors de la vaccination, le microbe rendu inoffensif provoque, via le système de défense de l'animal, la fabrication de protéines spécialisées appelées anticorps capables de protéger l'organisme contre des infections futures. Cette protection est spécifique: à l'instar d'une clé et sa serrure, un anticorps vaccinal ne protège que contre l'agent pathogène pour lequel il a été produit.

La protection que confère un vaccin n'est pas immédiate. En conséquence, ce n'est que quelques jours suivant l'injection que l'animal sera réellement immunisé. Par la suite, la quantité d'anticorps décroîtira peu à peu et leur efficacité deviendra nulle d'où l'importance des rappels annuels.

Chez les chats

La vaccination de votre chat le protège contre quatre maladies virales. La panleucopénie occasionne des symptômes digestifs sévères (diarrhée, vomissements) dont l'issue est souvent fatale. Les virus de la rhino-trachéite virale et de la clivicriose s'attaquent au système respiratoire provoquant de la toux, des éternuements, des écoulements nasaux, une conjonctivite et des ulcérations douloureuses de la langue qui empêcheront le pauvre minou de se nourrir. L'infection par le virus de la leucémie féline est considérée comme l'une des principales causes de mortalité chez le chat. La plupart des victimes meurent des suites d'une

maladie associée à cette infection ou encore de l'une des formes de cancer qu'elle provoque. Depuis deux ans, le médecin vétérinaire dispose d'un vaccin efficace pour prévenir la leucémie féline.

Chez les chiens

Les chiens disposent eux aussi de tout un arsenal de vaccins. La vaccination vise à les prémunir contre le distemper (ou maladie de Carré), la parvovirose, l'hépatite infectieuse, la toux de chenil et la leptospirose. Les deux premières restent les plus communes au sein de la gent canine. Le distemper est une maladie hautement contagieuse qui affecte le plus souvent un chien de moins d'un an. Une diarrhée violente, des vomissements, de la toux, des écoulements nasaux et oculaires purulents composent le tableau clinique. S'il ne meurt pas, le chien en est quitte pour quelques séquelles. Le virus de la parvovirose est tout aussi ravageur; la diarrhée sanguinolente qu'il provoque chez sa

victime peut tuer en moins de 24 heures.

La rage

La rage est sans contredit la maladie la plus connue, la plus crainte et la plus terrible. Le virus est transmis le plus souvent par morsure et peut infecter tous les animaux à sang chaud, y compris l'homme. En général, les rats blancs, les renards et les mouffettes sont les animaux qui contamineront le chien ou le chat errant. Bien que la plupart de nos animaux de compagnie soient de paisibles citoyens, il importe de tenir en respect cette maladie en observant un programme de vaccination adéquat.

Quand vacciner?

Chiots et chatons peuvent être vaccinés dès l'âge de huit semaines. A cette période, la quantité d'anticorps provenant du lait maternel s'amenuise, laissant le jeunot sans protection. Le vaccin doit être répété un mois, parfois

deux, plus tard afin de consolider l'immunité de votre animal. Par la suite, sa protection sera assurée par un rappel annuel et ce, toute la vie durant car les animaux du troisième âge sont moins résistants aux maladies infectieuses.

Si l'on respecte les indications et les contre-indications, les effets secondaires de la vaccination restent minimes et relativement peu fréquents. Avant de vacciner votre compagnon, le vétérinaire s'assure de la bonne santé de celui-ci en observant quelques précautions: examen général, prise de la température, renseignements sur les antécédents médicaux, etc. Une perte d'appétit, de la fièvre ou encore une réaction douloureuse à l'endroit de l'injection sont toujours possibles. Malgré ces désagréments éphémères, la vaccination demeure sûre et procure une immunité sans qu'il faille payer un rançon à la maladie.

PORTRAIT D'UNE VILLE

Loretteville

Les colons français ont précédé l'arrivée des premiers Hurons

♦ Les premières traces d'une présence humaine à Loretteville remontent à 1673 alors que les colons débordent le territoire de Québec vers le nord. Les colons français ont précédé de 23 ans l'arrivée des premiers Hurons au Village huron.

En effet, de 1905 à 1926, la paroisse fera place aux municipalités suivantes: Notre-Dame des Laurentides, Saint-Gérard Magella (une partie actuelle de Val-Belair), Saint-Emile et Château d'Eau. Le reste du territoire de la paroisse constituée ce que l'on connaît aujourd'hui sous le nom de quartier Neufchâtel.

La Jeune-Lorette changera de nom en 1912 pour devenir le village de Loretteville, avec une population de 2,000 habitants, à vocation industrielle, avec cinq manufactures de gants et plusieurs manufactures de mocassins, de raquettes, de paniers ainsi que des tanneries.

En 1912, la municipalité de Château d'Eau demande à être annexée à Loretteville et devient un quartier de Loretteville, en février de l'année suivante. Depuis ce temps, le territoire de Loretteville est demeuré intact. La même année, la ville de Loretteville devient la Cité de Loretteville. ♦



Textes de Pierre MARTEL

Ces premiers Hurons arrivaient alors de l'endroit connu aujourd'hui sous le nom de l'Ancienne-Lorette. D'ailleurs, c'est à la suite du déplacement vers le Village-des-Hurons qu'est apparu le nom de Jeune Lorette pour désigner le nouvel établissement.

À l'origine, le territoire de Loretteville faisait partie de la Seigneurie Saint-Gabriel. En 1845, le gouvernement reconnaît la municipalité de la paroisse de Saint-Ambroise de la Jeune Lorette qui comprenait un territoire de 10 kilomètres de front par 10 kilomètres de profondeur.

En 1904, la municipalité de Saint-Ambroise de la Jeune-Lorette est divisée en deux: le village de Saint-Ambroise de la Jeune-Lorette (désigné sous le nom de Faubourg ou Lorette) et la paroisse de Saint-Ambroise de la Jeune-Lorette (désigné sous le nom de rangs).

Dès l'année suivante, le démembrement de la paroisse commence.



Le Centre hospitalier Chauveau génère des centaines d'emplois sur le territoire de la ville.



Le Soleil, Reynold Lavioie

La ville de Loretteville présente plusieurs des facilités d'une ville-centre, mais ses résidents n'en sont pas pour le moins privés d'espaces verts et de sites naturels, tel la rivière Saint-Charles.

CARTE DE VISITE

- Population: 15,100
- Superficie: 7,3 kilomètres carrés
- Maire: Jean-Marie Beaulieu
- Circonscription fédérale: Charlesbourg, Mme Monique B. Tardif, députée.
- Circonscription provinciale: Chauveau, M. Rémy Poulin, député.
- Evaluation imposable: \$200 millions
- Budget municipal: \$8,1 millions
- Dette municipale: \$9,1 millions
- Protection publique: 17 policiers permanents et 30 pompiers volontaires.
- Localisation: Loretteville est entourée par le quartier Neufchâtel, le Village Huron, Saint-Emile et Val-Belair.
- Voies d'accès: Boulevard Henri IV, boulevard L'Ormière, boulevard Chauveau, boulevard St-Jacques et boulevard Bastien.
- Services de santé: le centre hospitalier Chauveau (114 lits), un centre d'accueil pour personnes âgées et un centre de jour. De plus, le CLSC de la Jacques-Cartier dessert la municipalité de Loretteville.
- Équipements sportifs: un arène, deux piscines intérieures et un club de golf.
- Education: six écoles élémentaires, une polyvalente, un pavillon pour le pré-secondaire et le secondaire 1 ainsi qu'un pensionnat pour filles.
- Secteur manufacturier: Loretteville compte plusieurs entreprises manufacturières dont huit dans le vêtement, cinq dans le bois et les articles de bois, six dans le secteur de l'imprimerie, de l'édition et des produits connexes et sept dans l'industrie du cuir.
- Attrait touristique: les chutes Kabir-kouba. ♦



Charmante la petite église du Village-des-Hurons!

Les traits d'une petite ville-centre

♦ Loretteville offre toutes les caractéristiques d'une petite ville-centre dans le secteur nord-ouest de la zone urbaine de Québec.

En effet, la ville du maire Jean-Marie Beaulieu joue un rôle important dans l'éducation avec, entre autres, le siège social de la commission scolaire Jeune-Lorette, le pavillon Saint-Louis et une polyvalente de 2,000 élèves. Dans le secteur de la santé, il y a le Centre hospitalier Chauveau. L'éducation et la santé signifient des centaines d'emplois sur le territoire de la ville.

Côté industries, Loretteville comptait à la fin de 1985 une quarantaine d'entreprises manufacturières totalisant plus de 500 emplois. Une forte proportion de ceux-ci se trouvaient dans le secteur du cuir.

Evidemment, Loretteville a aussi une fonction résidentielle très importante. Ses habitants sont relativement jeunes et généralement de classe moyenne.

Avenir
Quel avenir peut-on espérer

pour cette municipalité? "La population de Loretteville peut s'accroître de quelque 3,000 résidents de plus avec le plein développement du territoire. Mais, cela devra absolument se réaliser en tenant compte de la nécessité de conserver sa dimension humaine à la municipalité", affirme le maire Jean-Marie Beaulieu.

Il ajoute: "Le citoyen de Loretteville est près de tout, soit des écoles, de l'hôpital, des services de restauration et des commerces. En plus, il y a beaucoup de verdure sur le territoire. L'expansion future devra donc se faire dans l'optique de la conservation de la verdure et du maintien et même de l'amélioration de la qualité de vie".

En fait, le premier magistrat de Loretteville voit peu de modifications dans l'avenir de sa ville sauf qu'il faudra tendre à dispenser de meilleurs services à la population.

Enfin, seul point faible de Loretteville, son centre-ville est déficient. Un citoyen ne saurait passer un après-midi à magasiner au centre-ville, sa fonction commerciale étant trop faible. ♦

Le Village-des-Hurons

Une priorité pour le maire Beaulieu

♦ Loretteville n'a qu'un gros problème à régler ces temps-ci: le contentieux qui l'oppose depuis une trentaine d'années au gouvernement fédéral au sujet des nouveaux territoires de la réserve indienne du Village-des-Hurons.

Au milieu des années 50, le gouvernement fédéral a acquis de gré et de force des terrains représentant environ 15 pour 100 du territoire de Loretteville. Après cela, il les a mis à la disposition des Indiens qui étaient à l'étroit dans les limites de

la vieille réserve (le secteur sis à proximité des chutes Kabir-kouba).

"Juridiquement, cette extension de la réserve fait toujours partie du territoire de la municipalité de Loretteville. Donc, depuis le geste du fédéral, nous exigeons une

compensation tenant lieu de taxes", explique le maire.

En 1979, la ville du maire Beaulieu a fait préparer une étude afin de déterminer la perte financière occasionnée par le geste du gouvernement central. "Si le territoire perdu par Loretteville était entièrement développé, il rapporterait \$2 millions en revenus de taxation par année", affirme M. Beaulieu.

Le premier magistrat de Loretteville ne désespère pas de régler le problème. "Il y a quelques mois, j'ai discuté avec la députée du comté, Mme Monique Tardif, pour lui exposer la situation. Elle m'a demandé de préparer un dossier avec diverses hypothèses de règlement. Ce que je suis en train de faire", affirme M. Beaulieu. Celui-ci demeure convaincu de la volonté d'Ottawa d'en venir à une entente équitable pour la municipalité.

Entente

Par ailleurs, le maire de Loretteville témoigne de très bonnes relations avec la réserve indienne dirigée par le grand chef Claude Sioui.

"Actuellement, nous avons signé plusieurs ententes avec le Village huron notamment pour le service des incendies et sur la réciprocité des services de police. Les dirigeants du Village-des-Hurons sont ouverts à la négociation. Nous pouvons affirmer que les relations sont très harmonieuses entre Loretteville et la réserve indienne", de conclure Jean-Marie Beaulieu. ♦



Même les signalisations de rues y prennent une allure particulière.



Certains "édifices" du Village-des-Hurons prennent les couleurs locales!

Le Soleil, Reynold Lavioie

Dimanche prochain

Percé