Le plus fort tirage de tous les journaux de Québec

"Instaurare omnia in Christo"

L'Action Catholique
Membre de l'A. B. C.
Organe de l'Action Sociale Catholique
Directeur : Jules DORION

L'ACTION CATHOLIQUE

Trente-deuxième année No 9905 — Québec — Canada — Mardi, 14 février 1939 — 3 sous le numéro

2e ÉDITION en page 5
Lisez l'annonce de LA COMPAGNIE PAQUET

PIE XI DANS LA CRYPTE DE ST-PIERRE

Entre Pie X et Benoit XV

La cérémonie d'inhumation s'est déroulée cet après-midi.— Les pèlerins italiens et étrangers ont rendu aujourd'hui un dernier hommage d'affection au Pape de la Paix en défilant devant son cercueil.— A midi, on fermait les portes de fer de Saint-Pierre pour préparer l'inhumation. — Hommage émouvant à la mémoire de l'illustre défunt.

DETAILS DE LA CEREMONIE

CITE DU VATICAN, 14. — (Par Reynolds Packard, correspondant de l'"United Press"). — Le corps de Sa Sainteté le pape Pie XI, scellé dans un triple cercueil, a été déposé révérencieusement dans la crypte de la basilique de Saint-Pierre-de-Rome, aujourd'hui, avec tout le rite solennel de l'Eglise catholique.

Derrière les portes bien closes de l'église-mère du monde catholique, dont la splendeur était obscurcie par de longues draperies de deuil, plusieurs centaines de dignitaires se sont agenouillés pendant que l'Eglise disait adieu à son 266ième pontife souverain.

Parmi eux, on remarquait les cardinaux présentement à Rome, dont l'un d'eux peut être appelé à succéder à Pie XI sur le trône de saint Pierre.

CEREMONIE EMOUVANTE

A l'extérieur, les fidèles étaient agenouillés ou se tenaient debout, la tête inclinée sur la grande place Saint-Pierre. Les cloches de la basilique sonnaient le glas et leurs notes lentes et graves étaient entendues de tous les points de la ville.

Dans la basilique, l'affliction de l'Eglise a été exprimée dans le chant grégorien des hymnes "Ingredior" et "Quemadodum Desiderat", interprétées par la chorale.

Derrière le corps du Pape se tenaient ses parents et les principaux représentants de la maison pontificale. Derrière eux, venaient les cardinaux, ayant à leur tête le cardinal Pacelli, chef temporaire de l'Eglise. Ce dernier portait une mitre blanche et un manteau noir.

SUR LE CERCUEIL DU PONTIFE

La cérémonie a commencé dans la chapelle du Saint-Sacrement, où le corps reposait sur un catafalque recouvert de draperies écarlates, sur lequel avaient été déposés la mitre d'or et les habits cérémoniaux de l'illustre défunt.

Un voile blanc a d'abord été placé sur la face du Pape. Puis un linceuil écarlate a entouré le corps, qui a été déposé dans un cercueil intérieur de cyprès léger, garni de soie dorée et blanche.

Le cercueil de cyprès a ensuite été placé dans un autre cercueil de plomb de 1 pouce et 1-2 d'épaisseur, portant en bosselure les armes du Pape défunt, un crâne et deux os croisés.

Le cercueil de plomb a finalement été placé dans un cercueil extérieur d'orme lourd, portant les armes du pontife, une croix et une épitaphe en latin.

A l'intérieur du premier cercueil a été déposé un cylindre métallique contenant les parchemins relatant les principaux événements du règne de Pie XI ainsi qu'un éloge spécial. Ce dernier document a été rédigé en latin, par Mgr Antonio Bacci, secrétaire des brefs apostoliques. Il rend un hommage particulier au travail de Pie XI en faveur de la paix et de la conclusion du traité de Latran entre l'Eglise et le gouvernement italien.

LE CARDINAL PACELLI SCELLE LE CERCUEIL

Après que les notaires du Vatican eurent lu un acte attestant que le corps de Pie XI avait été placé dans le cercueil, le cardinal Pacelli scella le cercueil extérieur.

Des gardes nobles se tenaient au garde à vous. La chorale chanta "In paradisum conducant te angelis", soit en français "Puissent les anges te conduire en Paradis".

Puis, les prélats chantèrent les prières de l'absoute finale et le cercueil fut aspergé d'eau bénite. L'éloge funèbre a été lu par Angelini Rota, notaire du Vatican.

CHANT A CAPELLA

Avant la lecture de l'éloge funèbre, la chorale chanta le 41ième psaume, "Quemadmodum desiderat", commençant par ces mots : "Comme le coeur désire ardemment l'eau des fontaines, mon âme vous désire, oh mon Dieu !"

A noter qu'il n'y a pas eu d'accompagnement musical durant l'exécution des hymnes.

Puis les cardinaux ont défilé une dernière fois devant le cercueil, chacun d'eux bénissant le corps.

Mgr Gambattista-Ferrari a lu l'acte tumulaire, après quoi le cercueil a été remis au chapitre de Saint-Pierre. A ce moment-là, les gardes nobles ont été relevés de leur service, qu'ils reprendront une fois un nouveau pape élu.

A 5 h. 30 cet après-midi, des cordes ont entouré le triple cercueil et les "San-Pietrini" de la basilique l'ont descendu dans la crypte. Comme la nuit venait, les chandeliers électriques ont été allumés.

Les cardinaux ont éteint leurs chandelles. Le cercueil a été conduit sur un chariot à l'autel de la Confession, conduisant à la crypte.

Les cardinaux précédaient le cercueil dans la crypte afin d'assister à la dernière cérémonie d'inhumation. La tombe du pape Pie XI se trouve près de celle de Pie X et en face de celle du cardinal Merry del Val.

Après être passés six minutes dans la crypte, les cardinaux sont retournés à la basilique.

A l'extérieur de la basilique, la place Saint-Pierre était recouverte de fidèles, agenouillés et priant pour le repos de leur chef spirituel.

LA NOUVELLE SERA LANCEE PAR T. S. F.

CITE DU VATICAN, 14. — (UP). — Pour la première fois dans l'histoire, le nom du successeur du pape Pie XI sera révélé au monde par la radio, a-t-on annoncé aujourd'hui.

La diffusion originera du poste de radio de la Cité du Vatican.

UNE DECOUVERTE ARCHEOLOGIQUE

CITE DU VATICAN, 14. — (UP). — Des travailleurs préparant la tombe du pape Pie XI ont fait une importante découverte aujourd'hui, lorsqu'une pioche frappa une dalle de pierre dans la crypte de Saint-Pierre.

Les archéologues ont dit que la dalle découverte faisait partie de la cathédrale construite par Constantin, empereur chrétien de Rome. Ils ont ajouté qu'elle datait de l'an 326 après Jésus-Christ, lorsque la basilique fut construite sur le tombeau de l'apôtre saint Pierre.

CITE DU VATICAN, 14. — (Par Reynolds Packard, correspondant de l'"United Press"). — Les pèlerins italiens et étrangers ont rendu aujourd'hui, un dernier hommage d'affection à Sa Sainteté le pape Pie XI en défilant devant sa bière exposée encore dans la matinée en la chapelle du Saint-Sacrement de Saint-Pierre de Rome.

Les autorités du Vatican ont ordonné la fermeture des grandes portes de fer de Saint-Pierre, à midi, aujourd'hui, afin d'avoir le temps de préparer la cérémonie d'inhumation qui a eu lieu cet après-midi.

Il n'y avait de place que pour quelques centaines de personnes dans l'espace restreint où ont lieu les messes pour le repos de l'âme de Sa Sainteté et auxquelles assistent les membres du corps diplomatique, les patriciens romains et autres notables.

Le corps du Pape reposait encore ce matin, sur le catafalque incliné recouvert de tissus rouges, dans la chapelle du Saint-Sacrement, derrière une grille de fer, alors que d'autres centaines de milliers de personnes sont venues rendre témoignage de leur vénération.

(Suite à la page 14)

Mussolini exposera, dimanche, ses revendications

On rapporte dans les milieux diplomatiques que le Duce exposera clairement les revendications coloniales de l'Italie, dans un discours qu'il prononcera dimanche à Turin. — Il insisterait sur trois points.

CALME AUJOURD'HUI

ROME, 14. (Par Joseph-B. Ravotto, correspondant de l'United Press). — On a rapporté dans les milieux diplomatiques aujourd'hui, que les revendications coloniales italiennes seront clairement exposées par le premier ministre Benito Mussolini lui-même dans le discours qu'il prononcera dimanche prochain, à Turin, près de la frontière française.

On pense que Mussolini, sachant que la position de l'Italie a été renforcée par les victoires nationalistes espagnoles, projette de faire connaître au monde la nature de ses réclamations au dépens de la France dans la Méditerranée, et particulièrement en Afrique du nord.

La mort du Pape et l'incertitude concernant son successeur n'affecteront pas gravement ses plans, disent les milieux diplomatiques en question.

On est d'avis que Mussolini soulignera trois points principaux dans l'exposition de ses revendications coloniales, à savoir :

1.—Vu l'accroissement de la population, il est nécessaire que l'Italie ait la permission de coloniser le protectorat français de la Tunisie.

2.—Les exigences de l'empire italien nécessitent la participation italienne dans l'administration du canal de Suez.

3.—Le port français de Djibouti, ville principale de la Somalie française, constitue une partie géographique et logique de l'Afrique orientale italienne.

Turin est une ville industrielle importante située près de la frontière française et elle constitue une tribune par excellence pour les palabres du Duce.

Les journaux étaient calmes, aujourd'hui, et ils accordaient un grand espace à la mort du Pape.

Le "Messagero", journal étroitement lié au gouvernement, dit que la seule chose qui reste à faire à la France, c'est de prier les rouges d'Espagne de capituler devant les nationalistes de Franco.

"Après avoir incité les républicains et les avoir aidés à lutter, la France ne peut aujourd'hui que les inviter à reconnaître leur défaite", dit le journal.

Pie XI en chapelle ardente

● La dépouille mortelle de Sa Sainteté le pape Pie XI exposée à la vénération des fidèles, en la chapelle Sixtine, quelques heures avant son transfert à la basilique de St-Pierre. C'est à ce dernier endroit qu'ont lieu, aujourd'hui, les obsèques et l'inhumation du "Pape de la paix". La scène reproduite ci-dessus, fut transmise de Rome à Londres par téléphoto et de Londres à New-York par radiophoto. Elle nous fait voir le corps diplomatique défilant devant la bière de Sa Sainteté autour de laquelle la Garde Noble se tient au garde à vous.

Changement de thème: mitrailleuse "Bren"

La Chambre des Communes a encore discuté des mitrailleuses hier.— M. Manion se plaint que l'on n'emploie que des libéraux aux usines Inglis.— Prise de bec entre le chef de l'opposition et M. Mackenzie.

VOTE DE 149 A 26

OTTAWA, 14. — (D. N. C.). — "On n'emploie que des libéraux aux usines John Inglis à Toronto pour la fabrication des mitrailleuses "Bren." Voilà la nouvelle accusation lancée, hier, de l'enceinte des Communes, par l'hon. R.-J. Manion, à la reprise du débat sur la motion du C. C. F. Grant MacNeill. Le chef conservateur porta cette attaque au gouvernement en passant au crible l'article du contrat qui oblige la firme Inglis à fournir au ministère de la Défense nationale les noms et adresses de tous les ouvriers de la dite fabrique.

M. G.-G. McGeer, député libéral Vancauver-Burrard, l'interrompit à ce moment. "Cet article," dit-il, "n'a pour but que d'asurer le secret autour de la fabrication des 7,000 mitrailleuses qui serviront à l'armée canadienne."

Le Dr Manion ne n'entendit pas toutefois, de la même oreille. "C'est là une clause pure et simple de patronage politique," rétorqua-t-il. "On agit de cette façon afin d'assurer que seuls, les amis du gouvernement travaillent aux usines Inglis. D'ailleurs les députés de Toronto m'affirment qu'il en est ainsi."

Le chef de l'opposition regretta ensuite que deux parlementaires ministériels aient soulevé le cri de race dans l'affaire de la "Bren", M. Ernest Bertrand de Montréal-Laurier et le Dr Harry Fleming, de Humboldt. "Personne," souligna — le Dr Manion, "n'a eu la moindre intention d'attaquer le major général L.-R. Lafléche. C'est un gouvernement qui l'a élevé au rang de sous-ministre de la Défense. Il a une carrière militaire tout bonnement admirable. A mon avis, l'unique raison par laquelle le général Lafléche a agi tel que l'on sait, à l'égard du major J.-E. Hahn, provient de ce que le ministre de la Défense l'y poussait."

"C'est une fausseté," d'interrompre violemment l'hon. Ian Mackenzie. "Le ministre me donne un démenti, répondit aussitôt le Dr Manion.

"J'accepte sa parole."

Le chef conservateur s'étonna alors de constater avec quelle virulence presque tous les orateurs libéraux ont dénoncé, de leurs sièges au parlement, l'article que le colonel Georges Drew publia dans la Revue torontonienne MacLean's sur la mitrailleuse "Bren". "Il n'en reste pas moins vrai," nota-t-il, "que la parution du dit article a fait économiser une somme de $250,000 grâce à une modidfication subséquente du contrat avec la firme John Inglis."

"Mais le problème actuel ne se circonscrit pas à un unique contrat," continua le Dr Manion. "Il s'agit de savoir si le Canada va laisser la politicaillerie l'acculer à une impasse pour l'avenir ou si le vrai patriotisme va l'emporter enfin. Le peuple attend que le gouvernement Mackenzie King prenne l'initiative d'éliminer entièrement les profits de la fabrication des armements et des munitions."

(Suite à la page 2)

Berlin fait connaître son désir d'accroître sa puissance navale

Le chancelier Hitler assiste au lancement du "Bismarck", un navire de combat de 35,000 tonnes construit suivant le programme postérieur au traité de Versailles.— Le führer prononce un bref discours et rend hommage à Bismarck.

UNE ASSEMBLEE

HAMBOURG, Allemagne, 14. (U.P.). — L'Allemagne nazie a fait connaître son désir d'accroître sa puissance navale, aujourd'hui, alors que le chancelier Adolf Hitler et les chefs de sa hiérarchie se sont assemblés pour assister au lancement du premier navire de combat de 35,000 tonnes construit suivant le programme postérieur au traité de Versailles.

L'importance de l'événement a été marquée par l'assemblée impressionnante des notables qui sont venus de toutes les parties de l'Allemagne au chantier maritime de Blohm et Voss pour assister à ce lancement.

L'amiral Erich Raeder, commandant en chef de la marine; Joachim von Ribbentrop, ministre des Affaires étrangères ; le feld-maréchal Hermann Goering, ministre de l'Aviation; Paul-Joseph Goebbels, ministre de la Propagande; Alfred Rosenberg, chef idéologiste nazi; Baldur von Schirach, chef de la jeunesse nazie; le général Franz-Ritter von Epp, expert nazi en matière coloniale, et presque tous les hauts représentants de la marine, de l'armée et de l'air, se sont réunis ici pour la circonstance.

Hitler a été frénétiquement acclamé, hier, lorsqu'il est arrivé pour la cérémonie du lancement après avoir placé une couronne de fleurs sur la tombe de Bismarck à Friedrichruh.

Aujourd'hui, c'est jour de congé en Allemagne pour les écoliers et les employés de bureaux.

Le nouveau navire de combat se nomme "Bismarck", à la mémoire de "l'homme qui a construit l'Allemagne moderne".

Dans un bref discours, Hitler a rendu hommage du chancelier de fer qui un moment contribua à la grandeur de l'Allemagne. Hitler a dit que Bismarck était le précurseur de la renaissance allemande et, aux applaudissements de ses auditeurs, il demanda à tous les Allemands de garder toujours le nom de son prédécesseur dans leur coeur.

Une demi-heure avant le lancement du navire, 50,000 personnes ont envahi le chantier maritime et applaudi continuellement leur führer.

1,500,000 personnes ont défilé devant le cercueil du Saint-Père

CITE DU VATICAN, 14. — (U.P.) — Le cardinal Januarius-Granito Pignatelli di Belmonte, doyen de 87 ans, du Sacré Collège des cardinaux, a déclaré hier, que l'Eglise avait besoin d'une "sainte personne" pour succéder au pape Pie XI sur le trône de saint Pierre à cause des "graves nécessités de l'heure".

Lorsque les portes massives de Saint-Pierre ont été closes, hier soir, à 7 heures, on estimait officiellement que 1,200,000 fidèles avaient défilé devant le catafalque depuis dimanche matin et que ce chiffre serait probablement supérieur à 1,500,000 ce midi.

La cérémonie d'inhumation ne durera qu'une heure et y assisteront 200 à 300 personnes seulement, dont les membres du corps diplomatique, les patriciens romains et quelques notables.

Les armées de Franco continuent d'avancer

Les nationalistes espagnols ont planté leur drapeau rouge et or le long de la dernière section de la frontière catalane.— Une "armée perdue" de républicains a retraité en France.— Les membres du cabinet rouge.

AZANA N'A PAS DEMISSIONNE

PERPIGNAN, frontière franco-espagnole, 14. — (UP) — Les nationalistes espagnols ont planté leur drapeau rouge et or le long de la dernière section de la frontière catalane, aujourd'hui, alors que le corps principal d'une "armée perdue" de républicains, privés de munitions, a retraité en France et abandonné de faibles détachements pour défendre les passes de montagnes contre les troupes du généralissime Francisco Franco.

Les derniers membres du cabinet républicain sont arrivés à Madrid, ne laissant que Jose-Giral Pereira, ministre sans portefeuille, pour conserver un contact avec le président Manuel Azana présentement à l'ambassade espagnole à Paris.

Les communiqués de guerre réflètent une inactivité sur le front dans le moment.

Les rouges ont concentré une armée de 500,000 hommes en Espagne centrale, alors que l'ennemi se prépare à déclencher une nouvelle offensive.

Les rapports parvenus à la frontière disent que les nationalistes manoeuvrent dans les lignes sur le front de Valence, après un arrêt de sept mois, et l'on prévoit qu'il éprouveront bientôt les défenses républicaines constamment renforcées depuis le mois de juillet 1938.

La France continue de se montrer très intéressée à la situation espagnole, particulièrement en ce qui regarde le problème des réfugiés à la frontière. Le général Antoine Besson, du conseil suprême de la guerre, a été envoyé à Paris afin de procurer aux réfugiés un meilleur abri et une nourriture plus substantielle.

RUMEUR NIEE

PARIS, 14. — (UP) — L'ambassade républicaine espagnole a nié aujourd'hui le rapport de presse disant que le président Manuel Azana du gouvernement rouge avait démissionné.

Le rapport en question a été publié par le journal "Midi". Il se basait sur le fait qu'Azana avait refusé de signer un décret rétablissant le gouvernement à Madrid. On a annoncé officiellement à Madrid que le gouvernement républicain a repris son activité par la promulgation d'un décret qu'Azana a signé à l'ambassade espagnole à Paris. Toutefois, l'ambassade a nié que le président ait signé un tel décret.

Communiste en Cour martiale

BARCELONE, 14. — (U.P.) — Emilio - Salazar Ventura, président de l'ancien tribunal populaire espagnol qui tenait ses séances à bord du navire-prison "Uruguay", a subi son procès, hier, devant une cour martiale de l'Espagne nationaliste. On s'attend à ce que le procureur général requière la peine de mort. Ventura est accusé d'avoir envoyé des centaines d'innocents à la mort, d'être un dangereux communiste et d'avoir eu en sa possession des reliques religieuses.

Le procureur Pablo de Pena Olana a dit de lui qu'il était l'un des hommes les plus cruels et les plus néfastes de la zone rouge.

Entrevue

ROME, 14. — (UP) — Le ministre des Affaires étrangères, le comte Galeazzo Ciano, a reçu hier l'ambassadeur japonais Toschio Shirotori et, dit-on, tous deux ont discuté les répercussions internationales possibles de l'occupation de l'île Hainan par les Japonais.

Jeu fatal

MONTREAL, 14. (D.N.C.). — Un Polonais, Ladislas Buzyek, huit ans, de Lachine, est décédé, hier soir, à l'hôpital St-Joseph de Lachine, des suites d'un accident de jeu survenu samedi après-midi. Il avait reçu la rondelle à la tête au cours d'une partie de gouret.

Accord germano-italien

ROME, 14. (U.P.). — Le comte Galeazzo Ciano, ministre des Affaires étrangères, et Hans-George von Mackensen, ambassadeur allemand, ont signé aujourd'hui un traité commercial germano-italien régularisant les échanges commerciaux des deux pays. La nouvelle entente demeurera en vigueur durant 12 mois, en vertu de laquelle l'Allemagne exportera du charbon, des produits chimiques, des accessoires électriques et mécaniques, en retour desquels l'Italie vendra aux Allemands des légumes, des fruits et des fibres artificielles.

La France reconnaîtra en principe le régime nationaliste de F. Franco

Edouard Daladier et Georges Bonnet ont avisé l'Angleterre dans ce sens. — La France a exposé sa politique à la Grande-Guerre après une conférence des ministres qui a duré deux heures.

BERARD RETOURNE

PARIS, 14. — (UP) — Le premier ministre Edouard Daladier et le ministre des Affaires étrangères Georges Bonnet ont informé, hier, la Grande-Bretagne que la France reconnaîtra "en principe", le régime nationaliste espagnol du généralissime Francisco Franco.

On dit que le gouvernement français ne reconnaîtra pas le gouvernement de Franco tant qu'il ne sera pas assuré de la puissance de résistance des républicains espagnols dans le centre de l'Espagne.

La politique de la France a été exposée à l'ambassadeur anglais sir Eric Phipps au ministère des Affaires étrangères après une conférence de deux heures des ministres du cabinet. Ceux-ci auraient alors adopté un "plan graduel" de reconnaissance du régime Franco.

Daladier et Bonnet ont dit à Phipps que le sénateur Léon Bérard, envoyé extraordinaire français à Burgos, retournera en Espagne nationaliste par suite de la nécessité de maintenir un contrat diplomatique compte non tenu de la forme de reconnaissance.

Pour espionnage

BORDEAUX, France, 14. (U.P.). — Un tribunal militaire de Bordeaux, a condamné, hier, Eric-Otto Went, ingénieur allemand, de 57 ans, à 20 ans de travaux forcés pour avoir été reconnu coupable d'espionnage. Il était accusé d'avoir fait parvenir à l'Allemagne des secrets militaires français.

Stevens dénonce le traité de commerce

L'ancien chef du parti de la Restauration, parlant à Montréal, déclare que le traité commercial canado-américain est tout à l'avantage de nos voisins. — Il réclame une politique sage.

AUGMENTER LE POUVOIR D'ACHAT

MONTREAL, 14. (D.N.C.). — L'ancien chef du parti de la restauration, qui est retourné au parti conservateur, l'hon. H.-H. Stevens, était l'hôte de l'association conservatrice de la division Mont-Royal, hier.

M. Stevens dit que le traité du Canada avec les Etats-Unis est tout à l'avantage de nos voisins et que nous n'y retirerons aucun intérêt marquant parce que nous cédons tout et n'exigeons rien en retour !

"Le résultat est encore plus navrant parce que des pays ayant l'habitude d'acheter chez nous comme la France, l'Italie et autres ont diminué leurs échanges voyant que la préférence allait à leurs concurrents plus puissants. Le commerce chez nous connaîtra un essor lorsque nos hommes publics concluront des ententes commerciales qui ne seront pas à notre unique détriment.

"Qu'en résulte-t-il ? Si nous ne pouvons payer nos dettes avec les revenus de notre sol, avec la meilleure utilisation de nos richesses, un jour viendra où acculé à une situation financière impossible et intenable, le Canada se verra dans l'obligation de répudier ces mêmes dettes.

M. King veut nous laisser entendre que de telles ententes commerciales seront une garantie de paix. Nous aimons l'en croire. Mais si nous allons à la ruine la paix n'est pas garantie.

"Lorsque l'on signe un contrat il doit être avantageux pour les deux parties en cause. Le Canada doit profiter de l'exemple des autres pays et ne pas être le seul à signer des contrats désavantageux. Pensons d'abord aux intérêts de notre propre pays !

(Suite à la page 2)

Un nouveau papier à journal

PITTSBURG, 14. (U.P.) .Le docteur F.-W. Hochsteter, après 15 années de recherches, vient de fabriquer un nouveau papier à journal plus fort et plus blanc que le papier à journal ordinaire. Ce nouveau produit, dont on a éprouvé, hier, les qualités dans trois journaux locaux, est fait de vieux chiffons, de papier carbone, d'affiches, de vieux magazines et de vieux journaux, qui réduits en pâte, sont ensuite purifiés à l'aide d'un traitement chimique.

Le nouveau papier à journal se vendra $30.00 à $35.00 la tonne, comparativement à $50.00 et à $55.00 pour le papier à journal fabriqué avec la pulpe de bois. Sa résistance est portée au taux de 13, contre 9 à 11 pour le papier ordinaire. Ce qui est remarquable, c'est que les journaux imprimés grâce à ce nouveau produit pourront servir à le fabriquer de nouveau.

HOTEL MONTCALM
161-169, rue St-Jean, Québec
Chambre avec eau courante $1.00, avec douches $1.25, avec bain $1.50. Repas table d'hôte 0.50
6033 — (3-1) 12 mois.

LÉVIS et la Banlieue

Conférence sur l'Espagne, par le R. P. G. Sauvé, O. M. I.— Feu Mlle M.-A. Ryan.—Bridge-contrat.— L'Echéance.— A la radio.— Sport.— Cours sur la famille.— Feu M. J.-E. Bourget.

Dimanche soir prochain, à la salle St-François-Xavier, à Lévis, le R. P. Gustave Sauvé, O.M.I., doyen de la faculté de philosiphie à l'université d'Ottawa, viendra donner une intéressante conférence sur l'Espagne, où il a passé plusieurs semaines et a recueilli sur place une documentation précieuse. Il présentera aussi un superbe film sonore intitulé "L'Espagne en armes", qu'il a tourné lui-même.

L'admission sera gratuite et pour les grandes personnes seulement. Le lendemain matin, à la même salle, cette causerie et le film seront répétés pour les grands élèves des écoles et du couvent de Lévis. Dans l'après-midi de lundi, le R. P. Sauvé se rendra au collège de Lévis.

Septuagénaire décédée. — Nous avons appris avec un profond regret la mort de Mlle Marie-Anne Ryan, survenue hier à sa résidence, no 279, rue St-Laurent, à l'âge de 78 ans, 3 mois.

Elle laisse dans le deuil, deux frères : M. J.-Alexandre Ryan et M. Michel Ryan, avec qui elle a toujours demuré.

Les funérailles auront lieu mercredi, à 9 h., à l'église de St-David, et les restes mortels seront inhumés au cimetière paroissial.

Nous présentons à la famille en deuil l'expression de nos plus vives sympathies.

Chez les Chevaliers. — La dernière séance de bridge-contrat, aux Chevaliers de Colomb, a eu un vif succès. Plusieurs équipes se sont inscrites dans ne grand tournoi de bridge-contrat qui se poursuit actuellement à la salle de l'association.

L'organisation de ce concours, dans le but d'équilibrer les équipes, a jugé à propos d'accorder des points à certaines équipes. C'est ainsi qu'au Nord-Sud, on verra, en mareg du résultat, le nombre de points accordés aux équipes. Voici le résultat de la dernière séance de bridge : ::

Nord-Sud. MM. Henri Verrault et Alphonse Lecours 0 — 99½ ; Mlle Juliette Lemieux et M. Honoré Lemieux 12 — 94½ ; Mmes P.-A. Mercure et Alphonse Lecours 16 — 90½.

Est-Ouest. Mmes Nazaire Lemelin et Omer Duval 100 ; M. et Mme L.-B. Pelletier 81 ; M. et Mme Arthur Bourgault 78.

La prochaine réunion de bridge aura lieu jeudi soir.

Retour de l'hôpital. — Mme L.-MMaurice Carrier, de Lévis, épouse de M. Carrier, ass.-gérant de la Traverse de Lévis lée., a été transportée à sa résidence de la rue St-Antoine, après un séjour à l'Hôtel-Dieu de Lévis.

Nous souhaitons à madame Carrier un prompt et entier rétablissement.

Beau succès de cete soirée. — Devant un auditoire, nombreux et enthousiaste, un groupe d'amateurs de Lévis a présenté, hier soir, à la salle St-François-Xavier, l'"Echéance", drame en trois actes tiré de la nouvelle de Paul Bourget, de l'Académie française. Cette soirée était présidée par Mlle Marie-Paule Blouin, vice-présidente de la conférence Notre-Dame du Rosaire. Un orchestre, dirigé par M. P.-Henri Lecours, était au programme.

La distribution de rôles était la suivante :

Le professeur Gilberan, M. Henri Plourde ; Corbières, M. Paul-Omer Lemieux ; Pierre-Albert, M. Georges Moisan ; Marquant, M. Roland Léveillé ; Léonard, M. Maurice Bégin ; Madame Corbières, Mme Raoul Auger ; Gabrielle Gilberan, Mlle Lucille Michaud ; Mme Laurencet, soeur de Gilbéran, Françoise Guay ; Mme D'Armeilles, Mme Alphonse Lecours.

Cette pièce sera répétée, ce soir. La population de Lévis est cordialement invitée à cette soirée.

L'Heure de la rive sud. — M. L.-J. Roy, ancien président du cercle des voyageurs de commerce, sera le conférencier à l'heure radiophonique de la rive sud, ce soir, de 9 h. à 10 h., au poste CKCV.

M. Roy, dans son allocution, parlera du cercle des voyageurs de commerce. L'artiste invitée sera Mme Jeanne Paquet-Côté, accompagnée de ses deux soeurs, Mlles Marguerite et Elmire Paquet. Au piano d'accompagnement, garde J. Fanning.

Hockey à Lauzon. — Les deux clubs de Lauzon, l'Aiglon jr et le Lauzon, se rencontreront, ce soir, sur la patinoire de Lauzon. On sait tout le succès remporté par ces deux équipes, au cours de l'hiver, et les amateurs sont assurés d'une partie intéressante.

Jeudi soir, l'Aiglon jr recevra sur la glace de Lauzon l'équipe du Patronage de Lévis. Récemment, l'Aiglon jr rendait visite aux jeunes gens du Patronage, mais n'avait pas réussi à gagner. Il compte se reprendre, jeudi.

Concours de pool. — Un tournoi de pool est commencé depuis quelques jours parmi les membres de l'organisation des Chevaliers de Colomb. L'organisation a déjà reçu 30 inscriptions et quelques parties ont déjà été jouées.

Tous les intéressés qui voudraient prendre part à ce tournoi individuel voudront bien se hâter à donner leur inscription.

Echos de ces courses de ski. — Deux courses de ski, organisées par le club "Montagnard", ont eu lieu à Lévis, dimanche après-midi. Elles ont été couronnées d'un beau succès.

La première course, pour le championnat féminin, eut lieu à 2 h. Voici le résultat: 1ère, Mlle Charlotte de Billy, qui a parcouru le mille et demi en 18 minutes et 20 secondes; 2e, Mlle Lucille Carrier, 20 m. et 18 s; 3e, Mlle Louise Vien, 21 m.; 4e, Mlle Madeleine Landry, 25 m. et 55 s.; 5e ,Mlle Jeanne Larocque, 29 m. et 50 s.

La seconde course, également d'un mille et demi, eut lieu vers 3 h. En voici le résultat: 1er, M. René Auger, 15 m. et 45 s.; 2e, M. Paul Kronstrom, 16 m. et 23 s.; 3e, M. Maurice Tessier, 17 m. et 35 s.; 4e, René Octeau, 17 m. et 45 s.; 5e, M. P.-H. Maranda, 18 m. et 25 s.; 6e, M. Albert Francoeur, 19 m. et 15 s.; 7e, M. Paul Demers, 21 m. et 15 s.; 8e, M. Ernest Gagnon, 22 m. et 30 s.; 9e, M. Fernando Bégin, 28 m. et 25 s.; 10e, M. Charles Fortier, 35 m. et 15 s.

Dimanche soir, au chalet du club, il y eut distribution des prix pour les gagnants et gagnantes des courses mentionnées ci-dessus, ainsi que remise des trophées à l'équipe "Montagnard", qui gagna le championnat du cross-country, duc de Lévis-Mirepoix, le 29 janvier dernier.

Cours pour jeunes filles à Lévis. — Vendredi soir prochain, à 8 h., au local de l'avenue Mont-Marie, à Lévis, sera inaugurée une série de cours sur la famille.

Ces cours, organisés par la section jiciste de Lévis, seront donnés par des jeunes filles de la paroisse. Toutes les jeunes filles qui s'intéressent aux choses sérieuses auront intérêt de suivre ces cours instructifs, afin de bien se renseigner sur le rôle important qu'elles sont destinées à remplir plus tard dans la société.

Paul Côté gagne la course de chiens. — Une course de chiens, sur un parcours de douze milles, a eu lieu dimanche après-midi, à Lauzon, entre neuf équipes, dont huit de trois chiens et une de deux.

Le public assista nombreux à ce derby, qui fut couronné d'un franc succès. Le président du comité d'organisation, M. l'échevin Ernest Bolduc, accompagné des juges de la course, M. le maire L.-P.-J. Ruel, M. Paul Théberge, président de l'association de la Jeunesse libérale du comté de Lévis, et M. Alexandre Dumas, se rendirent devant le moulin Ruel, où M. le maire donna le signal du départ à 2 h. Les neuf équipes partirent pour prendre la rue du couvent de Lauzon, passer par les rangs d'Harlaka, continuer par la route Lalemant et la rue St-Joseph jusqu'au point d'arrivee, au restaurant de Mlle Marguerite Royer. Voici dans quel ordre arriverent chacune des neuf equipes:

Ier, M. Paul Côté, représentant de la maison S. Bouffard, de Lévis, en 50 minutes et 55 secondes, prix de $7.; 2e, M. Odoric Ouellet, repr. la maison J.-P. Thibault, de Lévis, 51 m. $6.; 3e, M. Bertrand Lamontagne, de St-Michel, 54 m. et 25 s. $6.; 4e, M. Albert Ouellet, repr. de New Kennebec Hotel, 58 m. et 30 s. $6.; 5e, M. Gérard Morel, repr. la Traverse de Lévis, 61 m. $5.; 6e, M. Lucien Bernard, repr. la maison J.-L. Demers, de Lévis, 61 m. et 2 s. $5.; 7e, M. Antoine Roberge, repr. de l'association de la Jeunesse libérale du comté de Lévis, 61 m. et 3 s. $5.; 8e, M. Roland Létourneau, repr. la maison Maurice Gilbert, de Lévis, 64 m. et 4s. $5.; 9e, M. Paul Robitaille, repr. les employés du "Coal Plant" du C.N.R. de Lévis, 70 m.

La distribution des prix se fit chez Mlle Royer et on fit tirer un beau chandail de laine entre les conducteurs des équipes et le chef, M. Adjutor Leblond. Le gagnant fut M. Lucien Bernard.

Le comité d'organisation désire remercier tous ceux qui ont contribué au succès de cette course, ainsi que le public qui y a assisté.

Feu M. J.-Edgar Bourget. — Vendredi matin, le 10, ont eu lieu, à Lauzon, au milieu d'un nombreux concours de parents et d'amis, les funérailles de M. J.-Edgar Bourget.

M. le curé H. Bernier présida la levée du corps et chanta le service, assisté de MM. les abbés Jos. Léveillé, aum. du couvent de Lauzon, et Nap. Tanguay, vicaire. Des messes basses furent dites aux autels latéraux par MM. les abbés Paul-Henri Turgeon, du collège de Lévis, et Louis Nadeau, prêtre à sa retraite.

La chorale paroissiale fit le chant, sous la direction de M. l'abbé Lactance Blais. M. Henri Bernier, avocat, touchait l'orgue.

M. Paul Demers portait la croix. Les restes mortels étaient conduits par MM. Antonio Bourassa, Joseph Nadeau, Ernest Wells et Hyppolyte Mercier, tous beaux-frères du défunt.

Le deuil était conduit par ses frères, MM. J.-Aimé, Maurice, Henri, Noël et René Bourget; son neveu, M. Clément Bourassa; ses oncles, MM. Louis Bourget, Napoléon et Louis Ruel; ses cousins, MM. Dr Roméo Bourget, Antoine Bourget, avocat, Dr Paul Bourget, de Ste-Perpétue, André, Eugène et Albert Bourget, Antoine Audet, N. P., Robert Belleau, Joseph, Lucien, Armand Ruel, Harry Saint-Pierre, Alfred et Roland Ruel.

Dans le cortège, on remarquait, M. L.-P. Ruel, maire, MM. les échevins Ern. Roy, Ern. Bolduc, J.-A. Allaire, Amédée Després, Willie Guay, Wilf Carrier, Arthur Massé, P.-E. Samson, W. Couture, le col. J.-E. Paré, le col. J.-C.-J. Robitaille, le col. J.-E.-P. Bergeron, le col. L.-P. Turgeon, Dr P.-E. Racicot, Dr J.-E. Bélanger, Dr A.-V. Roy, C.L., Dr Roméo Roy, Dr Philippe Guay, Dr Maurice Roy, Dr Charles Laflamme, Noël Bégin, etc.

Après la cérémonie funèbre, les restes mortels furent reconduits au cimetière paroissial et inhumés dans le lot de la famille.

Les funérailles étaient sous la direction de la maison J.-P. Thibault, de Lévis.

L'"Action Catholique" réitère à la famille en deuil, l'expression de ses plus vives sympathies.

Avec Une BOÎTE de VÉRITABLES PASTILLES VALDA ON EVITE La GRIPPE

ABBEY'S DÉBARRASSE L'ORGANISME

Je ne suis pas millionnaire!

—mais j'emprunte des banques depuis des années

Comment cela? Mais en remplissant tout simplement les conditions faciles qu'un banquier bien avisé pose à tout emprunteur, quel qu'il soit.

D'abord, il tient à savoir à quel usage servira l'argent. C'est légitime et je n'ai aucune hésitation à fournir tous les renseignements requis.

Il me demande ensuite de quelle manière je me propose de rembourser cet argent. Je lui fais alors connaître mon revenu, mes dépenses courantes et je lui remets une liste des comptes que j'ai à payer. De cette façon, il sait parfaitement à quoi s'en tenir sur l'état de mes affaires.

Il me demande aussi où je suis employé et si j'occupe ma situation depuis longtemps. Il exige aussi des garanties et c'est naturel, car il prête l'argent des dépositaires, lequel doit être remboursé sur demande.

Et si je n'ai pas de valeurs à offrir comme garantie, il me prête souvent sur mon propre billet, pourvu que j'aie un endosseur solvable. C'est parce que nous faisons des affaires ensemble depuis des années.

Ce n'est pas plus malin que cela! J'ai toujours rempli mes obligations et remboursé l'argent emprunté tel que convenu. Mon crédit a par conséquent toujours été bon et cela m'a bien servi chaque fois que j'ai eu un besoin pressant d'argent.

LA BANQUE ROYALE DU CANADA

REVEILLEZ LA BILE DE VOTRE FOIE —

—et vous sauterez du lit "gonflé à bloc"

Il faut que le foie verse deux livres de bile dans l'intestin, chaque jour. Si cette bile n'afflue pas librement, vos aliments ne se digèrent pas. Ils se putréfient et se corrompent dans l'intestin. Des gaz vous gonflent. Vous vous constipez. Les poisons se répandent dans tout l'organisme et vous vous sentez abattu, déprimé et vous broyez du noir.

Un simple mouvement des intestins n'atteint pas toujours la cause; il vous faut quelque chose qui agisse sur le foie. Seules les bonnes vieilles Petites Pilules Carter pour le foie ont le pouvoir d'assurer le libre afflux de bile qui vous remettra d'aplomb. Inoffensives, végétales, douces, pour faire couler la bile, demandes par leur nom les Petites Pilules Carter pour le Foie — Carter Little Liver Pills. Refusez catégoriquement toute imitation. 284.

Eu des étourdissements durant 3 ans

A cause de l'acidité d'estomac

"Avant de prendre Kruschen", crit une femme, "j'avais des étourdissements, des chaleurs et je souffrais périodiquement d'acidité d'estomac. J'étais si nerveuse que la moindre chose me bouleversait. Je fus dans cet état durant trois ans".

"Je ne saurais vous dire combien je suis heureuse aujourd'hui d'avoir essayé les Sels Kruschen. Il y a déjà 18 mois que j'en prends et je ne voudrais pas en manquer une seule journée. Ils sont certainement d'un grand secours pour les personnes qui souffrent comme j'ai moi-même souffert. Après avoir pris Kruschen durant 3 semaines, chaleurs et étourdissements disparurent et je me sentis comme je ne m'étais jamais sentie auparavant. Il n'y a pas de doute que les Sels Kruschen aident une personne à se garder en bonne santé".—(Mme) J.M.

Les Sels Kruschen sont un moyen excellent d'assurer la propreté interne. Les divers sels minéraux qui composent Kruschen favorisent le fonctionnement normal et régulier des organes internes. Ils chassent les impuretés qui, si l'on les laisse s'accumuler, abaissent le degré d'efficacité de l'organisme.

Nouvelles Syndicales

Fédération du Vêtement

La Fédération Nationale du Vêtement tiendra une réunion à Montréal samedi soir sous la présidednce de M. J.-A. Francoeur, président. Plusieurs questions importantes sont à l'ordre du jour.

Malaise à Arvida

Le Conseil Central des Syndicats Catholiques de Jonquière a été saisi ces jours derniers d'un malaise qui existe à l'heure actuelle entre le Syndicat National Catholique de l'industrie de l'aluminium et la Compagnie Aluminum Co. à Arvida. Le Syndicat aurait soumis des griefs depuis plus d'un mois sans en avoir de nouvelles, et il y a aussi le cas des employés de bureaux qui désirent voir redresser certains points. Une entrevue entre les intéressés doit avoir lieu sous peu.

Fédération de la Chaussure

La Fédération Nationale du Cuir et de la chaussure aura une réunion à Montréal en fin de semaine sous la présidence de M. Alphonse Roberge, président.

Assemblée ce soir

Syndicat patronal des Maîtres Barbiers et Coiffeurs, Syndicat de la Nouveauté, Syndicat des employés de garages et Caisse populaire.

Demain soir

Section des Tailleurs de Cuir et section des Monteurs de l'U. P. T. C., Syndicat des Plombiers-électriciens, Syndicat des Employés des fabriques d'eaux gazeuses.

Changement de thème : mitrailleuses "Bren"

(SUITE)

TROISIÈME DISCOURS

Le chef de l'opposition répéta alors quelques-unes des accusations qu'il a déjà faites dans l'un des trois discours qu'il a prononcés dans ce débat — celui d'hier était sa troisième harangue sur la "Bren".

"Malgré que le parlement fut alors en session," dit-il, "le cabinet n'a déposé le contrat devant la députation que trois mois après sa signature."

"Personne ne l'avait demandé avant," répondit le ministre de la Défense."

"Est-ce là une réponse?", répliqua le Dr Manion.

REPLIQUE DE ROGERS

"L'hon. Norman Rogers prétendit que l'opposition conservatrice prenait tous les subterfuges imaginables pour retarder la reprise, devant le comité parlementaire des comptes publics, de l'enquête royale dirigée par le juge H.-H. Davis, de la Cour Suprême du Canada.

Le ministre du Travail montra qu'en cas d'urgence, il était impossible pour le Dominion de nationaliser toutes les usines d'armes et de munitions au Canada. "Ne voit-on pas au contraire," dit-il, "tous les autres pays mobiliser, au contraire, l'industrie privée?" "Je ne sache pas que personne ait suggéré, à ma connaissance, des soumissions publiques pour la fabrication des mitrailleuses "Bren". Quant à des soumission privées, elles n'auraient eu pour résultat que d'encourager davantage au favoritisme. "D'ailleurs le gouvernement a prouve sa bonne foi en l'affaire en instituant une enquête dès les premières accusatione," précisa encore M. Rogers. "Si le fédéral n'avait pas tenu d'enquête, les insinuations du col. Drew auraient donné le coup de mort au ministère de la Défense nationale."

TACTIQUE DE DREW

M. Malcolm McLean, député libéral de Melford, prenant ensuite la parole affirma que les accusations de Georges Drew contre le contrat de la John Inglis n'avaient pour raison d'être que son désir de supplanter l'hon. Earl Rowe, député fédéral de Dufferin Simcoe, à la direction du parti conservateur d'Ontario.

M. Jean-François Pouliot, député libéral de Témiscouata, assura à son tour que le colonel R.-J. Orde, l'avocat général du ministère de la Défense nationale, n'avait pas la compétence requise pour la préparation de contrats tels que ceux des mitrailleuses "Bren". "L'avocat général en Angleterre," dit-il "compte plusieurs légistes à son service, tandis qu'on ne trouve dans le bureau du colonel Orde qu'un commis et une sténographe."

Le dernier député à parler avant le vote sur l'amendement Stevens fut le Dr D.-J. Hartigan, libéral, Cap-Breton-sud.

OTTAWA, 14. — (D. N. C.). — Pour la première fois, depuis un temps immémorial, le parlement a enregistré hier soir un vote blanc à la Chambre des Communes. En effet, lorsque vint le moment pour les députés de se prononcer pour ou contre la motion de Grant MacNeill, demandant la reprise de l'enquête royale Davis au comité des comptes publics, les 187 parlementaires déclarèrent en faveur de la mesure du C. C. F. de Vancouver-nord. L'étonnement atteignit le comble dans les rangs ministériels quand l'hon. R.-J. Manion qui batailla ferme pour empêcher l'envoi en comité du rapport sur la "Bren", donna, pour ainsi dire, le signal que la gauche s'était ralliée à l'unanimité à la motion MacNeill, en votant le premier — de l'opposition — en faveur de la dite motion.

(On s'attend maintenant à ce que le gouvernement fixe incessamment les prérogatives du comité des comptes publics choisisse la date de la première séance).

VOTE DE 149 A 26

Une heure plus tôt la députation avait voté et pour de bon, cette fois, contre l'amendement Stevens qui voulait que le comité des comptes publics étudier l'annulation hypothétique du contrat de 7,000 mitrailleuses accordé à la firme John Inglis de Toronto par le ministère de la Défense nationale. Seuls les conservateurs se prononcerent au nombre de 26 pour l'amendement du premier lieutenant du Dr Manion. Libéraux, créditistes et C. C. F. firent bloc et votèrent ensemble ; ce qui fit 149 voix contre ledit amendement.

Les deux derniers orateurs entre le vote contre l'amendement Stevens et le vote blanc en faveur de la motion MacNeill furent l'hon. C.-H. Cahan, ancien secrétaire d'Etat, et B. G.-G. McGeer, député libéral de Vancouver-Burrard.

Ce dernier avait déjà parlé au cours de l'après-midi en marge de l'amendement Stevens. Il se produisit un incident amusant quand la gauche ne permit au parlementaire de Vancouver de terminer son discours. C'est J.-T. Thorson, député libéral de Selkirk, qui acheva la citation dont M. McGeer avait entamé la lecture lorsque l'opposition lui applique le baillon alors qu'il avait atteint la limite réglementaire de 40 minutes établie pour les discours de simples députés.

Le parlement commencera aujourd'hui son troisième grand débat de la session, celui sur le traité de commerce Canado-Américain. Les deux discussions principales avaient porté sur l'adresse et le rapport de l'enquête royale Davis. C'est le premier ministre Mackenzie King, qui apposa sa signature en-dessous de celle du président Roosevelt le 17 novembre dernier, à Washington, qui doit exposer, quelques minutes passé 3 heures, cet après-midi, l'attitude du gouvernement libéral dans sa politique commerciale à l'égard des Etats-Unis.

Si l'on en juge par les discours de l'hon. R.-J. Manion, aux approches de la session, l'opposition conservatrice forcera certainement la députation à voter lorsqu'il s'agira de ratifier le nouvel accord douanier entre Ottawa et Washington. On se demande, d'autre part, s'il se peut que certains parlementaires libéraux de l'Ouest se prononcent contre le présent traité par ce qu'il ne verserait pas de façon assez radicale dans le libre-échangisme.

Ce n'est oue jeudi toutefois, que le Dr Manion exposera ses vues sur le traité. Il a été entendu, hier soir, qu'une fois le discours du premier terminé on ajournera ce débat jusqu'à jeudi. Demain, pour la première fois depuis l'ouverture de la session, sera une journée consacrée entièrement aux bills et résolutions des simples députés.

A l'occasion du 35ième anniversaire de son élection au parlement canadien, les députés libéraux aux Communes offrirent, hier après-midi, une gerbe de roses rouges à l'hon. Ernest Lapointe. Cette présentation de fleurs n'est que le prélude des grandes fêtes qui auront lieu à Québec samedi et auxquelles participeront tous les membres du cabinet, y compris le premier ministre Mackenzie King.

Stevens dénonce le traité de commerce

(SUITE)

"Je suis très attaché à la patrie-mère, l'Angleterre, mais je songe d'abord à mon pays, le Canada, quand j'étudie les clauses de ce contrat commercial.

"Quels sont les remèdes à apporter, me demandez-vous ? Ils sont à notre portée. La moitié de la population du Canada est dans la détresse ou pas très éloignée de la misère. Nos agriculteurs pour la plupart mènent une existence difficile parce que nous n'avons pas sur leur créer des débouchés pour leurs produits.

"Il en est ainsi pour nos pêcheurs! Ils sont aux prises avec toutes sortes de difficultés parce qu'ils ne peuvent vendre les produits de leurs pêches.

"Le mal est là. Les hommes d'Etat ne comprennent pas que nous pourrions avec une politique économique, sage et énergique, nourrir 50,000,000 de citoyens. Il y en a 9,000,000 actuellement qui vivent dans l'incertitude du lendemain.

"Nous réclamons une administration qui augmentera le pouvoir d'achat de la classe agricole en lui accordant de meilleurs prix pour ses produits, pour les produits laitiers, les produits de l'industrie animale, etc.

"Les conservateurs mériteront votre appui, s'ils prêchent et mettent en pratique une telle politique de protection dans notre système économique.

"Il y a de grandes injustices dans ce pays et il n'y a pas d'orientation suffisante à Ottawa. Pensons donc à notre sécurité sociale avant de nous occuper des affaires internationales."

"Nous ne occupons pas assez de nos propres affaires et perdons un temps précieux à philosopher sur les théories en cours en Europe.

"Montréal est le grand centre de la vente des produits laitiers et surtout de la distribution du beurre, une de nos principales industries agricoles.

"Je prédis que le prix du beurre atteindra un bas niveau et que les cultivateurs alors seront incapables d'acheter dans nos villes les articles dont ils ont besoin. Et quand le travail cesse dans l'industrie, le cultivateur s'en ressent. C'est un engrenage! L'ouvrier qui travaille est capable d'acheter du beurre à 22 cents la livre. Par contre le cultivateur qui vendra son beurre 15 cents sera empêché d'acheter dans les villes, comme il le désirerait. Nous ne voulons pas du chômage et nous ne voulons pas des semaines de trois jours de travail pour nos ouvriers."

L'assemblée était présidée par MM. Victor Archambault et J.-A.-J. Harold. C'est le député de la division, M. Allen Walsh, qui présenta le conférencier.

Reposez-vous Rafraîchissez-vous

Buvez Coca-Cola Délicieux et Rafraîchissant

FB-83

L'ONCLE NAPOLEON ET SON CHIEN — par Clifford McBride

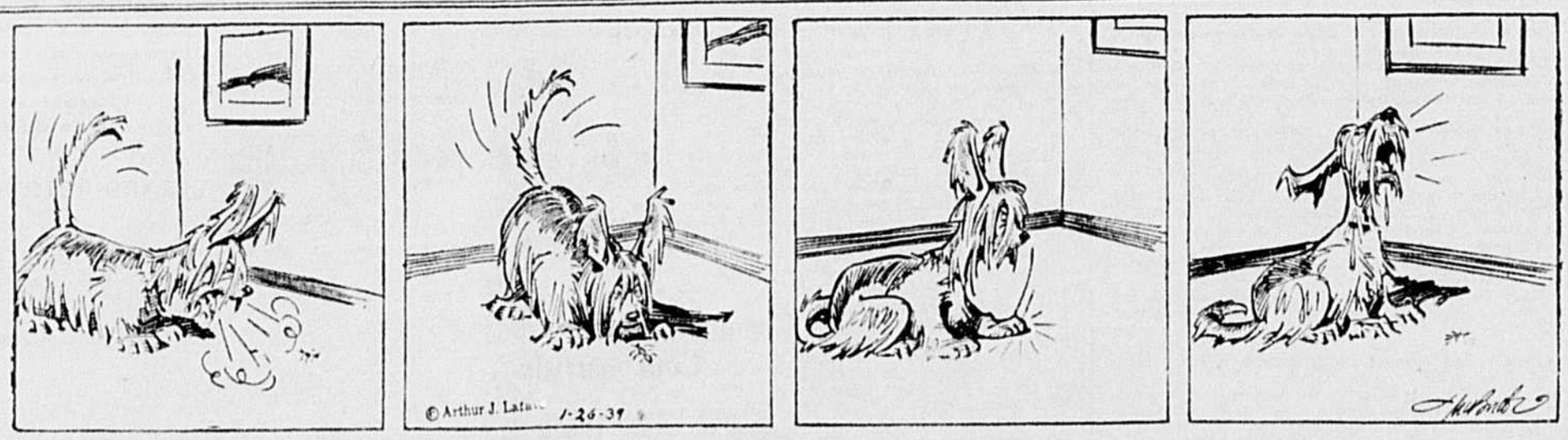

A MONTREAL

M. E. GENEST, PRESIDENT DU CLUB SAINT-DENIS

MONTREAL, 14. — Le club St-Denis a tenu, samedi après-midi, sa réunion annuelle en son local, angle de la rue Sherbrooke et de l'avenue Laval, sous la présidence de M. Wilfrid Lajeunesse, président sortant de charge. Après la lecture du rapport des opérations et du bilan de l'année 1938 on procéda aux élections qui donnèrent le résultat suivant : MM. Edgar Genest, président; Charles Geoffrion, vice-président; Marcel Nougier, trésorier; Albert Blondeau, François Faure, Raoul Bourassa, Antoine Lefaivre, Hector Fontaine, Louis Daoust, Paul Goulet, J.-E. Trottier et Charles Préfontaine, directeurs.

LE CONGRES DU BARREAU AURA LIEU A QUEBEC

MONTREAL, 14. — Le congrès de l'association du Barreau canadien aura lieu, cette année, dans la ville de Québec du 16 au 18 août prochain. Cette décision a été prise ces jours derniers, par les membres du conseil de cette organisation professionnelle réunis en assemblée semi-annuelle au club Seigneurial de Montebello, sous la présidence de Me L.-Emery Beaulieu, président de l'association.

L'an dernier le congrès avait eu lieu à Vancouver. Il y a cinq ans Montréal avait eu son tour et l'on se souvient encore de l'éclat de ses délibérations qui avaient coïncidé avec la tenue des journées du droit civil français. Le congrès de Québec sera également privilégié sous ce rapport, car il coïncidera également avec le congrès annuel de l'association Capitant des juristes de langue française. Lord Maugham, lord chancelier d'Angleterre, sera l'hôte principal de l'association au congrès de Québec. Sa visite marquera la première occasion où un lord chancelier visitera le Canada durant son mandat.

Outre le choix du site du prochain congrès, la discussion des questions relatives aux intérêts de la profession, l'adoption des rapports et des résolutions, le conseil a aussi procédé à la nomination du nouveau président du comité des assurances. C'est Me F.-Philippe Brais, de Montréal, qui a été choisi.

3,000 PERSONNES SUIVENT LA RETRAITE A NOTRE-DAME

MONTREAL, 14. — Environ trois mille personnes suivent la retraite que prêche depuis hier jusqu'à demain, à Notre-Dame, M. l'abbé Henri Saey. C'est la première retraite du genre. Les retraitants entrent dans l'église à 9 heures du matin pour n'en sortir qu'à 5 heures. Les hommes occupent toute la moitié de la nef du côté de l'évangile et les femmes, l'autre moitié, côté de l'épître. On remarque plusieurs malades occupant leurs chaises roulantes.

Le sujet de la prédication est l'amour de Dieu ou la vraie vie du chrétien. M. l'abbé Saey prononce quatre sermons d'une heure et quart chacun, deux dans la matinée et deux dans l'après-midi. Dans les intervalles il entend les confessions, tandis que la foule garde le silence et médite.

M. l'abbé Saey a commencé, hier matin, le sermon des Béatitudes. Il parle tout simplement, sans recherches, sans grandes phrases, tirant ses exemples de la vie quotidienne et les retraitants le suivent sans manifester la moindre fatigue, apparemment soutenus par le zèle et la ferveur du jeune prêtre.

Comme les retraitants doivent rester tout le temps dans l'église, c'est là qu'ils prennent le diner. A l'heure du midi, les boîtes de victuailles qui avaient été déposées dans la sacristie ont été distribuées à midi de banc en banc.

C'est un spectacle très édifiant de voir ces personnes, jeunes ou âgées, riches ou pauvres, faire preuve d'un tel esprit de foi, et le jeune prêtre se montrer infatigable.

MLLE I. SAINT-JEAN ET LE VOTE DES FEMMES

MONTREAL, 14. — S'inspirant des grandes figures féminines de l'histoire de la colonie française, Mlle Idola Saint-Jean, parlant devant les élèves du Sir George William College, de Montréal, a fait voir à quel point la femme fut autrefois en possession de tous ses droits de citoyenne. Jusqu'en 1849 la femme avait droit de vote et jusqu'alors les gouvernements avaient respecté les pérogatives des héritières morales de Jeanne Mance, Marguerite Bourgeoys, Madeleine de Verchères, Mme d'Youville, Mme de Repentigny, (qui fonda la première usine de drap), Mme LePailleur (première botaniste du pays), Louise de Ramesay qui établit la première scierie, etc. Aux premiers temps de la colonie, les femmes plaidaient elles-mêmes devant la Cour seigneuriale. En évoquant ces figures, Mlle Saint-Jean a démontré une fois de plus les raisons pour lesquelles les Canadiens français tiennent tant à leurs droits en tant de race. La conférencière (qui parlait en anglais), a aussi parlé de la nécessité de protéger au pays l'éclosion et le progrès des deux cultures, l'anglaise et la française.

LES APPELANTS DEVANT LE BUREAU DE REVISION

MONTREAL, 14. — M. Casimir Allard, représentant de la Drake Realties Limited, qui en appelait, hier matin, devant le bureau de revision, d'évaluations fixées par la ville à 5, 9, 10 et 15 sous le pied carré, pour des terrains vagues sis rues Jolicoeur, Holy Cross, boulevard de l'aqueduc, Drake, Angers, Laurendeau et Eadie, dans le quartier Saint-Paul, a déclaré que ces lots ne valaient absolument rien, obérés qu'ils le sont, depuis nombre d'années, par les taxes spéciales. Il a suggéré aux réviseurs que la ville devrait dégrever ces terrains du paiement des taxes déjà dues et ne les imposer que lorsque ces lots seront construits. Il a ajouté que, depuis 1930, aucune vente n'avait été enregistrée dans ce district et que les prix les plus bas soumis n'avaient pas amorcé d'acheteurs. Le président du bureau a convenu que le problème de terrains vagues était à l'ordre du jour et présentait une solution plutôt difficile.

Un cas typique fut celui de la Investors and Traders Company, dont une propriété, 6695, rue Hurteau, était évaluée à $600, $220 pour le terrain et $380 pour la bâtisse. Le représentant de la compagnie a fait valoir aux reviseurs que la bâtisse, depuis le passage des évaluateurs, il y a un an, était disparue comme par enchantement, aux mains de personnes inconnues qui ont enlevé bois et plomberie, ne laissant que le terrain. Il demande donc de n'être évalué que pour le terrain.

TROIS JEUNES BLESSES TRANSPORTES A STE-JUSTINE

MONTREAL, 14. — Trois jeunes victimes d'accidents ont été transportées à l'hôpital Sainte-Justine où elles sont gardées sous observation. Il s'agit de Thérèse Passarelli un bébé de 10 mois qui est tombé accidentellement d'une chaise et qui souffre de traumatisme crânien; Sydney White, 11 ans, 1483, rue Bloomfield, qui s'est fracturé accidentellement une jambe en tombant dans un terrain de jeux, et André Dancause, 8 ans, 910, rue Montcalm, qui souffre de traumatisme à la colonne vertébrale à la suite d'une chute d'un second étage.

L'état des trois jeunes blessés n'est pas jugé alarmant par les autorités de l'hôpital, sauf celui du bébé Passarelli qui inspire certaines inquiétudes.

REPONSE AU MESSAGE DE SYMPATHIE DE M. DUPUIS

MONTREAL, 14. — A un message de sympathies transmis à l'occasion de la mort du Souverain Pontife, S. Em. le cardinal Eugenio Pacelli, secrétaire d'Etat du Vatican, a répondu à M. Albert Dupuis, président de la maison Dupuis Frères, par le câblogramme suivant :

A M. le chevalier A. Dupuis,

Très touché filiales condoléances. Adresse religieux remerciements.

Cardinal Pacelli,
camerlingue

Le câblogramme qu'avait fait parvenir au Vatican, vendredi dernier, M. Albert Dupuis, était le suivant :

S. Em. le cardinal Pacelli,
secrétaire d'Etat.

Veuillez transmettre Sacré-Collège et accepter pour votre Eminence expression respectueuse condoléances occasion décès de Sa Sainteté Pie XI.

Chevalier Albert Dupuis.

SCN IMPRIMEURS ALLIÉS CANADA

Le contrôle artificiel des naissances est fondé sur le matérialisme, sur la négation de l'existence de Dieu ou sur son exclusion de tout droit à déterminer les devoirs des créatures raisonnables dans le mariage.
Mgr McNicholas.

L'ACTION CATHOLIQUE

Trente-deuxième année No 9905 — Mardi, 14 février 1939

Les rapports certifiés de l'A. B. C. établissent que l'"Action Catholique" est le **1er des quotidiens** publiés dans la ville de Québec et le **2e quotidien français** d'Amérique.

Message de sympathies

L'Action Sociale Catholique, à l'occasion de la mort de S. S. Pie XI, a transmis au Vatican ses respectueuses sympathies en ces termes :

A S. E. le cardinal Villeneuve,
Collège Canadien, Rome, Italie.

"L'Action Sociale Catholique pleure disparition Pontife vénéré et prie Votre Eminence présenter cordiales sympathies au Cardinal Secrétaire d'Etat. Voeux respectueux."

L'abbé Ernest DUMAIS.

Voici la réponse reçue ce matin :
L'abbé Ernest Dumais.
L'Action Sociale Catholique, Québec.

"Remercie de tout coeur, condoléances exprimées occasion décès Saint-Père."

Card. PACELLI, camerlingue.

Une cérémonie d'assermentation

● La cérémonie d'assermentation des officières du syndicat professionnel des institutrices de Québec eut lieu, hier soir, sous la présidence de M. J.-Emile Simard, président de la commission scolaire, qui remplaçait S. H. le maire Lucien Borne, retenu chez lui par la maladie. M. l'abbé Ernest Dumais, aumônier du syndicat, invita M. Simard à présider. Celui-ci après la prestation du serment prononça une brève allocution à laquelle répondit Mlle Cécile Rouleau, présidente du syndicat. On voit de gauche à droite, Mlles Marie-Ange Garneau, trésorière, Yvonne Tremblay, Emilienne Côté, secrétaire, Marguerite Laroche, vice-présidente, M. l'abbé Ernest Dumais, aumônier, M. J.-Emile Simard, président de la commission scolaire, Mlles Cécile Rouleau, présidente, Gabrielle Brassard, vice-présidente, Rita Savard, Marie-Anne Dubé, et J. Tanguay.

(Photo de l'"Action Catholique")

Une enquête royale?

Une rumeur venant de Montréal, veut que l'hon. M. Maurice Duplessis, premier ministre et procureur général de la province, décrète l'institution d'une enquête royale dans l'affaire Godon. On prétend même qu'un arrêté ministériel à cet effet serait signé incessamment. Tout récemment, l'affaire Godon eut son écho en Chambre. M. Léon Casgrain, député de Rivière-du-Loup, fit un exposé des faits. Le premier ministre releva les attaques de M. Casgrain et fit un parallèle entre l'ancien et le nouveau régime. Il déclara que l'affaire Godon, loin d'être classée, n'était qu'un commencement. On prétend que d'importantes révélations seront faites et que des arrestations auront lieu au cours de l'enquête.

Tout le circuit d'hiver est fermé par la tempête

A 7 heures, ce matin, il était tombé deux pouces et demi de neige et le vent de nord atteignait parfois une vitesse de 35 milles à l'heure.— Les traversiers ont maintenu leur service régulier.

UN DEGRE AU-DESSUS DE ZERO

Une forte tempête de neige, soufflant du nord-est, s'est abattue sur Québec. D'après les renseignements fournis par le Bureau météorologique de Québec, une couche de 2 pouces et demi de neige couvrait le sol, à 7 heures ce matin. Au cours de la nuit, la vitesse du vent atteignit un maximum de 34 milles à l'heure. Quant au thermomètre, il indiqua un maximum de 8 degrés et un minimum d'un degré au-dessus de zéro Farenheit.

A bonne heure, dans la matinée, les traversiers n'avaient aucune difficulté à assurer leur service régulier entre Québec et Lévis. Il n'y avait pas de grosses glaces et la marée ne nuisait pas au service.

Il n'en était pas de même sur le circuit d'hiver. A 10 heures, ce matin, toutes les routes entretenues par la voirie étaient momentanément fermées aux automobiles. Charrues, camions et snowgos travaillent sans interruption, mais la tempête est elle que cinq minutes après leur passage, il y a déjà des bancs de neige sur le chemin. L'entretien du circuit d'hiver est d'ailleurs plus difficile qu'au mois de décembre. A plusieurs endroits, la route passe dans des tranchées d'une dizaine de pieds de hauteur et la poudrerie sait profiter de cette situation pour embarrasser les automobilistes et l'équipe d'hommes chargée de tenir la voie libre. A tout événement, la fermeture des routes n'est que temporaire et il est possible que dès cette après-midi on puisse annoncer un retour à l'état normal, du moins sur quelques-unes des artères les plus fréquentées.

Triomphe pour Richard Tauber

L'illustre ténor Richard Tauber qui, maintes fois, s'est fait entendre aux Etats-Unis et en Europe, mais que notre ville a eu très rarement l'occasion d'applaudir, a donné hier soir au Capitol un récital de chant. Comme tout le laissait prévoir, ce fut un triomphe. Précédé à Québec par une réputation solidement établie, qui se justifie, dans les qualités qu'il possède en récital, Tauber devait s'attendre à un accueil enthousiaste. Il a recueilli davantage. La salle entièrement soumise à son emprise, a été soulevée d'allégresse. Les applaudissements ont succédé aux applaudissements, les bravos aux bravos.

Au programme, des airs de Schubert, de Thomas, de Lalo, de Strauss, de Lehar, de Tosti et Massenet, qui ont fait la renommée du ténor dans les principaux centres d'Europe et d'Amérique.

Le récital est l'élément par excellence de Tauber, c'est là son véritable milieu, là où il est parfaitement à l'aise et l'on se le figure gauche et mal à l'aise en tant qu'interprète lyrique.

Le timbre de sa voix est chaud, émouvant dans le grave. Il s'est montré interprète sensible dans les mélodies de Schubert, de Strauss et de Lehar où il a mis le texte en valeur par le naturel de son chant et la netteté de son articulation. De fait, Tauber articule si bien que les pianissimos parviennent aux oreilles des auditeurs les plus éloignés.

Sa technique ne le cède en rien à ses moyens. Mais là où Tauber se comporte le mieux, c'est dans les Lieder, et dans ceux de Schubert plus que les autres.

Dans ces mélodies où la forme musicale la plus simple, la plus spontanée, et la plus riche est appliquée à des poèmes de réelle valeur, Tauber chante avec tant d'élégance et de spontanéité que l'on dirait qu'il s'identifie à elles, qu'il en est vraiment l'auteur.

Ce qui assure le triomphe de Tauber, c'est d'abord son immense talent et puis, sa gentillesse. Cette dernière qualité, si remarquable chez nos cousins de France, fleurit également chez les Autrichiens et, quoi qu'en pense Hitler le Viennois sous ce rapport est bien plus près du Français que de l'Allemand.

Il faut voir Tauber se prêter avec la meilleur grâce du monde à tous les désirs de l'auditoire. Pour lui plaire, il n'a cessé de répondre à ses rappels, souriant toujours, d'autographier des vingtaines de programmes et de chanter, la figure tournée vers la centaine d'auditeurs qui n'avaient pu trouver place au Capitol que sur la scène. Et toutes ces marques d'attention ont plu aux Québecois.

Son succès fut partagé par mademoiselle Mariana Sarrica qui a exécuté au piano des oeuvres de Chopin, de Schubert et de Liszt.

C'est une enfant, pleine de grâce et d'ingénuité, qui s'est déjà fait entendre dans les principales capitales d'Europe et d'Amérique. Hier, elle nous a donné des témoignages de sa compréhension de Chopin, auquel elle a consacré le majeure partie de son récital. Signalons ici qu'elle est la première américaine qui ait reçu la médaille de virtuosité, du conservatoire de Bruxelles, par le roi

(Suite à la page 15, 7e colonne)

Aujourd'hui

St-Jean-Baptiste : banquet des professionnels et des institutrices, à la kermesse de la paroisse St-Jean-Baptiste, à 7 h. 30, à la salle paroissiale.

Garagistes : assemblée de tous les employés de garage, spécialement des peintres, à 8 h. 19, rue Caron.

Caisse Populaire : assemblée des membres de la Caisse Populaire de Québec-Est, à la salle des Chevaliers de Colomb, 109, rue Fleury, à 8 h. Programme musical.

Château Frontenac : récital de piano de Brailowsky, au Club musical des Dames, à 8 h. 30.

A l'Université : cours de M. l'abbé Albert Tessier sur les forges du Saint-Maurice, à 8 heures 15, ce soir à la salle des promotions.

Deschaillons a son conseil au grand complet

Le lieutenant-gouverneur en conseil vient de remplir les vacances créées par l'érection de Deschaillons-sur-St-Laurent.

M. LE MAIRE HEROUX

Par suite de l'érection d'une nouvelle municipalité — Deschaillons-sur-St-Laurent — dans la paroisse de Deschaillons, le conseil municipal de cette dernière se trouvait sans quorum. En vertu de l'article 320 du code municipal, le lieutenant-gouverneur en conseil vient de remplir les vacances en faisant les nominations suivantes :

Maire : M. Emilien Héroux, cultivateur du rang St-Charles.

Conseillers : MM. Théophane Tousignant et Albert Paquin, cultivateurs du rang St-Joseph, M. Henri Devault, cultivateur du haut de la paroisse.

Le conseil sera composé en plus des personnes suivantes déjà élues au scrutin : MM. Ovila Beaudet, Joseph Mailhot et Henri Grimard.

Aux Sts-Martyrs

Ce soir, à 7 h. 30, au sanctuaire des Saints-Martyrs Canadiens, il y aura prière, sermon, salut.

Le prédicateur sera le R. P. Philippe Bournival, S. J.

Le chant sera exécuté par la chorale Loyola.

Le Révérend Père Léocade Bauër, A.A., supérieur des Assomptionnistes, Bergerville, sous traitement à l'Hôtel-Dieu de Québec, depuis le 31 janvier dernier, est retourné à Sillery depuis dimanche, le 12 février.

De retour

L'inspecteur Josaphat Brunet, en charge de la division de Québec à la gendarmerie Royale, est de retour d'un voyage de quelques jours aux Trois-Rivières où il s'est rendu dans l'intérêt des affaires de sa division.

Eloge funèbre de Pie XI par Mgr Camille Roy

Monseigneur Camille Roy, P.A., vice-recteur de l'université Laval, fera jeudi prochain, l'éloge funèbre de Sa Sainteté Pie XI, au service solennel qui sera chanté à 9 h. 30, en la basilique cathédrale pour le repos de l'âme de l'Illustre Pontife.

Tel que déjà annoncé, c'est Son Excellence Monseigneur Omer Plante qui officiera à cette cérémonie.

M. L'Heureux définit la liberté d'enseignement

Le secrétaire de la rédaction à L'"Action Catholique", M. Eugène L'Heureux, dans son allocution au déjeuner hebdomadaire de la société St-Jean-Baptiste, définit les libertés de l'Eglise, des parents et des éducateurs.

EN MATIERE D'ENSEIGNEMENT

Dans son discours sur la liberté d'enseignement, M. Eugène L'Heureux, secrétaire de la rédaction à l'"Action Catholique", a formulé le voeu de voir se fonder chez nous "une association des pères de famille animée d'un excellent esprit, dirigée par des hommes pourvus d'une formation pédagogique, cherchant à perfectionner l'école et non à circonscrire l'influence de l'Eglise, visant à l'amélioration de l'éducation familiale en même temps qu'au progrès des méthodes et des programmes scolaires. Ce serait là, poursuivit M. L'Heureux, le meilleur moyen d'assurer aux pères de famille, en plus d'une première influence indirecte qu'ils exercent déjà, au cours de l'élection des commissaires, une seconde influence, plus directe, celle-là, et salutaire, parce qu'ordonnée".

Cette idée, M. L'Heureux l'émettait au milieu de son solide travail sur la liberté d'enseignement. Dans la première partie, il avait étudié à fond la doctrine catholique sur la liberté d'enseignement, à la lumière du merveilleux document pontifical qu'est l'encyclique "Libertas praestantissimum", de Léon XIII. Il établit ainsi, d'abord, que la première liberté, en matière d'enseignement va à l'Eglise, qui détient le magistère divin pour instruire ses enfants. La seconde liberté va aux parents. Et c'est à leur sujet que M. L'Heureux lança cette idée d'association ouverte aux pères de familles dont les enfants fréquentent les écoles. Dans la troisième partie, M. L'Heureux jeta un rapide coup d'oeil sur le système d'enseignement en vigueur dans notre province et y souligna la grande liberté qui règne sur ce système sans analogue nulle part ailleurs.

Le déjeuner était sous la présidence de M. J. Comtois, directeur de la société St-Jean-Baptiste du diocèse de Québec qui remplaçait M. H. Boisvert, président retenu chez lui par la maladie.

On voyait encore parmi les

(Suite à la page 7, 1ère colonne)

On célèbre la "fête du curé" à la kermesse

A Saint-Jean-Baptiste, hier soir. — Mgr Laberge, retenu à sa chambre par une indisposition, se fait remplacer par M. l'abbé Moreau. — Les chapeaux.

LA "ST-VALENTIN"

La "fête du curé" a remporté le plus vif succès, hier soir, à la grande vente de charité de la paroisse St-Jean-Baptiste. En dépit de l'absence de Mgr J.-E. Laberge, P.D., retenu à sa chambre par une indisposition, l'entrain et la gaieté ont régné toute la soirée.

C'est M. l'abbé Adolphe Moreau qui présidait sur l'estrade.

Les paroissiens ont offert un magnifique tableau en cadeau à Mgr Laberge.

Invités à dire quelques mots, MM. les abbés Adolphe Moreau et Léo Paquet remercièrent vivement la population de la paroisse pour la grande générosité qu'elle montre au cours de cette kermesse destinée à payer les frais de construction de la nouvelle salle paroissiale.

Le clou de la fête fut la vente des chapeaux. Celui de Mgr le curé atteignit le chiffre de $106, celui de MM. les vicaires voisinaient dans les $40.

Avant la vente, la société St-Jean Baptiste avait eu son banquet dans une salle attenante. C'est M. le Dr Paul Rochette, président de la section, qui présidait.

Ce soir, on fêtera la "St-Valentin". Inutile de dire que les organisateurs comptent sur une nombreuse assistance. Les professionnels et les instituteurs de la paroisse auront leur banquet à sept heures et demie.

Les méfaits de la grippe sont nombreux mais légers

Bon nombre d'écoliers sont atteints, mais il n'y a pas lieu d'intervenir, déclare M. J.-Emile Simard, président du Bureau des écoles catholiques. — Aucune raison de s'alarmer; des cas bénins.

UNE DECLARATION DU Dr EMILE NADEAU

"C'est un fait que la grippe exerce présentement ses méfaits dans les rangs de nos écoliers. Elle s'attaque même aux adultes. Mais la situation, tout en excédant les cadres de la normale, ne justifie pas, jusqu'à date, notre intervention", nous a déclaré ce matin M. J.-Emile Simard, le président de la Commission des écoles catholiques de Québec. M. Simard a fait cette déclaration comme nous lui demandions quelle était au juste la nature des ravages causés dans les écoles de la ville par la grippe qui sévit actuellement en nos murs.

M. Simard a ajouté qu'en une institution, notamment, on a enregistré, à un moment donné, la semaine dernière, près de cent absences sur un total de 700 à 800 élèves. Mis au courant de ce fait, le président du Bureau des commissaires a envoyé sur les lieux une garde-malade du département municipal de l'hygiène avec mission de faire rapport. La garde-malade déléguée a été à même de constater qu'un bon nombre d'élèves manquaient à l'appel, mais que, par ailleurs, plusieurs de ceux qui s'étaient absentés durant quelques jours, étaient revenus à leur poste.

"Il en est de même d'à peu près toutes les écoles, a dit M. Simard, bien que le nombre des écoliers et écolières affectés soient de beaucoup moins élevé que dans ce cas-ci. Il y a de la grippe un peu partout, et c'est, par le temps qui court, une sorte de va-et-vient et d'échange chez ceux qui doivent se reposer un jour ou deux, et ceux qui reviennent guéris. Nous ne croyons pas toutefois, jusqu'à présent, qu'il soit nécessaire d'intervenir".

LE Dr E. NADEAU

De son côté, le docteur Emile Nadeau, président du Comité de santé publique de Québec nous a déclaré que les méfaits de la grippe ne comportent, actuellement, "rien d'alarmant". "C'est la grippe, nous a dit le Dr Nadeau, la grippe avec ses inconvénients. Il y a plusieurs cas de grippe en ville, mais ce ne sont que des cas bénins, et il n'y a aucunement lieu de s'alarmer".

En marge de la SESSION

(Par Calixte DUMAS)

La semaine parlementaire qui s'ouvre aujourd'hui, promet d'être très active. Le comité des bills privés et le comité des bills publics ont été convoqués et siegeront régulièrement jusqu'aux derniers jours de la session. C'est le travail législatif proprement dit qui commence. Une quarantaine de projets de loi sont déjà sur la table des comites. La députation a du pain sur la planche et devra maintenant être au poste dès 10 h. 30 du matin. Il est vrai qu'on ne peut s'occuper de législation avant le vote de l'adresse, sauf un cas d'urgence, mais tout fait prévoir que dès ce soir la période des discours aura pris fin.

LE BUDGET

Chaque session a en realité deux périodes de discours. La premiere s'ouvre avec la présentaion de l'adresse en réponse au discours du trône et la seconde avec le discours sur le budget, que prononce le trésorier provincial. Les députés qui ont préparé un beau discours et n'ont pu le prononcer, lors du débat sur l'adresse peuvent se reprendre, au budget. Il suffit de faire quelques légères modifications, de supprimer les traditionnelles felicitations au proposeur et au secondeur, et on peut ensuite parler tout à son aise. En général, il y a beaucoup moins de discours sur le budget. Les orateurs sont aussi beaucoup plus brefs. Ajoutons que le sujet est aride et que pour s'en tenir à la question principale, il faut avoir la bosse des mathématiques.

DEUILS RECENTS

Le premier ministre a passé la journée de lundi à Montréal. Plusieurs ministres étaient aussi absents de leurs bureaux. Tous seront de retour aujourd'hui. Parmi les députés qui manqueront à l'appel, il y aura probablement M. Maurice Tellier, de Montcalm, qu'un deuil récent forcera peut-être à passer quelques jours dans son comté. Depuis le début de la session, plusieurs membres de l'une ou l'autre Chambre ont été éprouvés par la mort d'un de leurs proches. Ce fut d'abord, l'hon. Dr Roy, conseiller législatif, qui eut la douleur de perdre un de ses fils, le Dr Paul-Eugène Roy, puis M. Cléophas Bastien, de Berthier, dont le père, M. Joseph Bastien, est décédé ces jours derniers. Samedi matin, l'hon. M. Duplessis, devait à son tour, se rendre aux funérailles d'un de ses oncles, M. Armand Genest et hier matin, les dépêches nous annonçaient la mort de Mme Robert Tellier, belle-soeur du député de Montcalm.

AUDITEURS ET AUDITRICES

Depuis le début de la session, la foule a toujours été nombreuse dans les galeries. A chaque séance, il y a aussi des invités, sur le parquet de l'Assemblée législative, par delà la barre de la Chambre. Jusqu'à date, auditeurs et auditrices ont été très paisibles. Bien qu'il soit interdit aux etrangers de donner des signes d'approbation ou d'improbation, il est déjà arrivé qu'on se soit permis d'applaudir ou d'élever la voix. C'est une violation flagrante des règles parlementaires. L'Orateur, en pareil cas, ne manque jamais de faire un énergique rappel à l'ordre. Tout a été prévu pour que les députés ne soient pas troublés dans leurs délibérations par le public. Si jamais un étranger s'avisait de vouloir se conduire dans le salon de la race comme dans certaines assemblées électorales, il verrait arriver aussitôt le sergent d'armes qui est investi de tous les

(Suite à la page 1, 4e colonne)

J. McCarthy offrit $50. par semaine au lt-col. Lambert

C'est ce qui a été déclaré, hier après-midi, lors de l'enquête préliminaire de l'individu accusé d'avoir voulu corrompre un officier public.— Deux témoins seulement, le lt-col. Lambert et M. A. Montreuil.

UNE MOTION DE NON-LIEU JEUDI

Deux témoins seulement ont été entendus, hier après-midi, à l'enquête de John McCarthy, accusé d'avoir tenté de corrompre un officier public. Ces témoins sont l'assistant-commissaire Léon Lambert, de la Sûreté provinciale, et M. Antoine Montreuil, secrétaire de la Sûreté. Les deux témoignages ont établi que le 16 janvier dernier, l'accusé s'est rendu au bureau de l'assistant-commissaire pour lui offrir de l'argent pour protéger une maison de jeux de Montréal. La Couronne est représentée par Me Noël Dorion, C.R., et l'accusé est défendu par Me Fernand Choquette, C.R. L'enquête a été ajournée à jeudi prochain, alors qu'une motion de non-lieu sera présentée. L'enquête était présidée par M. le juge Thomas Tremblay.

L'assistant-commissaire de la Sûreté a d'abord fait mention de ses fonctions et de ses pouvoirs à travers la province. Sa juridiction s'étend à toute la province, bien qu'il ne s'occupe pas du district de Montréal parce que le lieutenant-colonel Piuze y possède un bureau. Lorsque le colonel Piuze est absent, l'assistant-commissaire exerce ses pouvoirs dans le district de Montréal.

Le lieutenant-colonel Lambert a déclaré que le 16 janvier, McCarthy était venu le trouver dans son bureau du parlement. L'accusé lui a dit qu'il pourrait avoir une position de $30. à $40. par semaine dans une maison de jeux de Montréal, si le chef de la Sûreté voulait bien accorder sa protection à cette maison de jeux. Il a raconté qu'il était ami avec un juif de Québec, lui-même ami d'un juif de Montréal

(Suite à la page 7)

Une touchante cérémonie chez les Ursulines

A l'occasion du départ de deux religieuses pour le Japon. — Les prières de l'"itinéraire" ont été récitées.

DES SOUHAITS

La Très Révérende Mère Marie de la Présentation, supérieure générale des Ursulines et la Révérende Mère Sainte-Edith, procuratrice de la mission de Sendai, Japon, sont parties, ce midi à bord du convoi du Pacifique, pour Vancouver, d'où elles s'embarqueront le dix-huit courant, sur le "Hsian-Maru", en destination de Yokohoma, puis Sendai, Japon, où elles visiteront les religieuses Ursulines missionnaires.

Ce matin, après la messe, les partantes ont récité les prières de l'"itinéraire".

Plusieurs amicalistes, parents et amies du monastère s'étaient portés à leur rencontre pour leur souhaiter un heureux et fructueux voyage.

CE SOIR

Au poste CKCV, monsieur le curé Lavergne parlera à 8 h. 30, de "NOTRE MISERE".

Maria Chapdelaine sujet d'un concours de poupées

La société des Amis de Maria Chapdelaine organise un concours, qui se terminera le 15 avril, pour choisir un modèle de poupée "Maria Chapdelaine".— Le jury.— Les conditions.

UNE FILLE DE CAMPAGNE EN 1912

La société des Amis de Maria Chapdelaine organise un concours ayant pour objet de choisir un modèle de poupée "Maria Chapdelaine".

Voici les prix que la société offre à tous ceux qui voudront participer à ce concours : premier prix, $100.00 ; deuxième prix, $25.00 ; troisième prix, $15.00.

Le concours est ouvert à tous sauf aux membres de la société des Amis de Maria Chapdelaine. Les projets de modèles préparés par les concurrents devront être envoyés **avant le 15 avril 1939**, à l'adresse que voici : Ecole des Beaux Arts, "Concours Maria Chapdelaine", 3450, rue St-Urbain, Montréal.

Un jury de cinq membres a été soigneusement choisi pour décider des gagnants de ce concours. Ce sont : M. Clarence Gagnon, Mme Jean Nolin, colonel Wilfrid Bovey, M. Charles Maillard, M. Robert Pilot.

Il s'agit pour les concurrents de soumettre un modèle de poupée portant un costume caractéristique complet d'une fille de nos campagnes vers 1912, telle qu'était Maria Chapdelaine. **Ce projet ne doit pas être un dessin mais une véritable poupée.**

1o. Le modèle de poupée soumis devra être d'une hauteur de 10 à 12 pouces ;

2o. Quant à la tête de la poupée, les concurrents sont libres d'utiliser la matière qui leur conviendra ;

3o. Les vêtements de la poupée devront être de l'étoffe du pays ou d'une étoffe le suggérant (la soie étant naturellement exclue);

4o. La décision du jury sera fi-

(Suite à la page 7, 3e colonne)

Communiqué de l'Archevêché

Selon qu'il a été établi par Son Excellence Monseigneur l'Auxiliaire, le service funèbre solennel pour le repos de l'âme du Souverain Pontife PIE XI sera chanté à la Basilique-Cathédrale le jeudi seize février à neuf he ures et demie.

Tous les fidèles y sont invités.

La nef centrale sera réservée aux représentants de l'autorité civile. Les circonstances n'ayant pas permis de faire d'invitations, l'on voudra bien considérer le présent avis comme l'invitation d'usage à toutes les personalités officielles. Et l'on rendra service en présentant sa carte aux ecclésiastiques chargés de diriger les invités dans la nef.

Décès d'un des fondateurs de la Société Symphonique

M. J.-Alphonse Bouchard, gérant de la maison L. Bouchard, est décédé à l'âge de 65 ans. — Il était membre de la Société Symphonique depuis sa fondation et occupait le poste de secrétaire-trésorier depuis 35 ans.

UN PARFAIT GENTILHOMME

L'un des membres fondateurs de la Société symphonique de Québec, M. J.-Alphonse Bouchard, est décédé, hier, à l'âge de 65 ans. Cette triste nouvelle affectera vivement tous ceux qui s'intéressent au mouvement musical de notre ville. Appartenant à une famille des plus estimées de Québec, il laisse le souvenir d'un parfait gentilhomme, d'un citoyen exemplaire et d'un chrétien convaincu.

M. Bouchard a succombé à une brève maladie : il n'était retenu à la chambre que depuis huit jours seulement. Il était gérant de la maison L. Bouchard, de la rue St-Vallier. Après ses études à l'académie commerciale, il se lança dans le commerce. Mais il gardait ses loisirs pour les consacrer à la musique. En 1902, il figurait parmi le groupe de musiciens qui, avec feu Joseph Vézina, jetaient les bases de notre société symphonique. Son instrument était le hautbois. Pendant 35 ans, il occupa dans l'administration de ce corps musical le poste de secrétaire-trésorier. Ponctuel, M. Bouchard participait à tous les concerts donnés par la société symphonique. Il fit même partie, il y a longtemps, de l'Union musicale.

Né à Québec, M. Bouchard était le fils d'Alphonse Bouchard et d'Anastasie Hamel. Il épousa mademoiselle Louise Desrochers, qui lui survit. Il laisse sept enfants, dont six fils : MM. Paul Bouchard, de la maison L. Bouchard; Marcel Bouchard, professeur à l'école technique; Maurice Bouchard, architecte; Claude Bouchard, employé à la maison

(Suite à la page 7)

Résolutions des citoyens de St-Fidèle

La ligue des Citoyens de St-Fidèle adopte une résolution relative au service d'autobus dans la ville de Québec.

DES SYMPATHIES

La Ligue des Citoyens de St-Fidèle s'est réunie hier soir, en la salle paroissiale de Saint-Fidèle, sous la présidence de M. Frédéric Dorval. La Ligue adopta une première résolution relative au service d'autobus dans la cité de Québec. Au sujet de ce problème du transport en commun par autobus, la Ligue, de façon générale, garde l'attitude adoptée récemment par les Ligues du quartier.

La résolution en question prie les autorités de la cité de Québec d'insérer dans le bill des amendements à la charte une clause par laquelle toute compagnie de camionnage et d'autobus faisant le service public dans la ville, soit obligée de payer une taxe spéciale destinée à pourvoir à l'entretien des rues de la ville.

Une seconde résolution fut adoptée par la Ligue et adressée au curé de la paroisse et à la hiérarchie ecclésiastique à l'occasion de la mort du Pape. Cette résolution exprimait les sympathies des citoyens de la paroisse.

L'ACTION CATHOLIQUE

Organe de l'Action Sociale Catholique Directeur : Jules DORION

MARDI, 14 FEVRIER 1939

Leur conversion par la parole et l'écran

Si de grandes inquiétudes hantèrent l'esprit de Pie XI jusqu'à son dernier soupir, si la persécution hitlérienne contre les catholiques d'Allemagne, de l'ex-Autriche et des Sudètes attrista les derniers mois de son prodigieux règne, le Saint-Père vécut cependant assez longtemps pour assister au triomphe décisif des troupes franquistes sur les hordes "rouges", en Espagne.

Ce fut sans doute une bien grande consolation pour le Souverain Pontife que de partir avec l'assurance d'une victoire définitive de la civilisation chrétienne sur la barbarie bolchéviste, aux avant-postes de l'Europe.

Une suprême consolation pour Pie XI

Car, n'en déplaise à certains catholiques plus antifascistes que démocrates et.. catholiques, Pie XI s'était prononcé sur la guerre d'Espagne. Il avait fustigé les auteurs des atrocités commises par les soi-disant loyalistes; Il avait exprimé ses sympathies pour les nationalistes.

Aux réfugiés de l'Espagne venus se jeter à ses pieds, le Père commun disait :

"Vous qui avez été spoliés et dépouillés de tout, vous qui avez été chassés et recherchés pour être mis à mort, dans les villes et dans les hameaux, dans les habitations des hommes et dans la solitude des montagnes", et Pie XI rappelait *"comme en une vision apocalyptique les dévastations, les massacres, les profanations, les supplices dont vous avez été témoins et victimes"*.

Ces vigoureuses expressions du Pape traduisent des sentiments non équivoques sur les auteurs de la guerre "rouge". L'auguste Vieillard va plus loin encore en appréciant la valeur symptomatique de cette boucherie : *"Les tristes faits d'Espagne disent et prédisent encore une fois de quelles désastreuses extrémités sont menacées les bases de tout ordre, de toute culture et de toute civilisation"*.

Et voici maintenant comment le Vicaire du Christ jugeait l'oeuvre des franquistes : *"Au-dessus de toute considération politique terrestre, Notre Bénédiction s'adresse d'une manière spéciale à tous ceux qui ont assumé la difficile et périlleuse tâche de défendre et restaurer les droits et l'honneur de Dieu et de la religion, c'est-à-dire les droits et la dignité des consciences, première condition et la plus solide base de tout bien-être humain et civil"*.

Nous pourrions multiplier les citations; celles-ci nous font suffisamment présumer la joie profonde que dut ressentir Pie XI en apprenant la conquête de la Catalogne, conquête qui ne laisse plus aucun doute sur l'issue de la tragique partie espagnole.

Certains catholiques obstinés ouvrent les yeux

Ces citations de Pie XI suffisent aussi à nous montrer combien furent aveugles et obstinés les catholiques qui gardèrent leurs sympathies pour les "rouges", qui allèrent même jusqu'à souhaiter la défaite de Franco ou considérer la possibilité de sa victoire comme une calamité.

Pour sa part, l'"Action Catholique" n'a laissé passer aucune occasion d'éclairer ses lecteurs. En appuyant nos opinions sur celles de l'Episcopat espagnol, de l'"Osservatore Romano" et du Souverain Pontife, nous avons toujours soutenu que le soulèvement national fut une contre-révolution, une croisade de l'Espagne catholique et traditionnaliste contre la IIIe Internationale communiste qui voulait mettre le pied sur son sol comme sur un tremplin, pour mieux bondir ensuite sur la France et l'Europe centrale.

Quelques confrères qui ont longtemps combattu ces opinions en s'appuyant sur celles de certains catholiques français changent aujourd'hui d'idées. Mais permet-on de répéter ce qu'écrivait récemment Joseph Folliet, dans "Temps présent".

"Je veux me défendre du plaisir trop humain qu'inspirerait la constatation d'une victoire. Le christianisme ne fait pas de vaincus; il ne courbe pas les nuques; il ouvre les yeux. Et pour qui voit la lumière, c'est toujours une joie quand d'autres yeux s'ouvrent, ne serait-ce qu'à demi".

En s'appuyant sur l'écran, le R. P. Sauvé rendra témoignage

Pour compléter ces conversions amorcées par les derniers événements, pour réparer le mal que bien des dépêches tendancieuses ont fait depuis deux ans, pour neutraliser l'influence dissolvante de commentaires aussi faux que prétentieux, ce n'est pas trop que le concours d'un témoin oculaire et auriculaire. Aussi, nous réjouissons-nous de la venue, en notre ville, du R. P. Sauvé, O.M.I. un apôtre anticommuniste qui s'est imposé la lourde corvée d'aller en Espagne, pour voir de ses yeux ce qui s'y passait, entendre de ses oreilles ce qui s'y disait.

Le R. P. Sauvé a vu l'Espagne.

Il a conversé avec Franco.

Il a vérifié sur place si le généralissime conforme sa conduite et sa politique à ses admirables déclarations.

Le zélé voyageur a causé avec le Primat d'Espagne, des origines de la guerre, des atrocités auxquelles elle a donné lieu, des magnifiques espoirs suscités par la contre-révolution franquiste.

Le R. P. Sauvé n'a pas voyagé en égoïste; il n'a pas voyagé comme une valise, mais avec des valises qu'il a remplies de documents modernes, de films même. Si bien que, vendredi soir, au Palais Montcalm, nous pourrons refaire, sans aucune fatigue, mais avec grand profit, le voyage du Père Sauvé.

Les partisans de la cause franquiste se feront sans doute un plaisir de répondre à l'appel de la J.I.C. C'est surtout à ceux qui ont encore des doutes sur la légitimité du soulèvement national que nous recommandons la conférence du R. P. Sauvé. S'ils sont sincères dans leur scepticisme, ils ne mépriseront pas cette occasion unique de se renseigner. La voix éloquente du conférencier et le témoignage du film sonore feront la lumière dans tous les esprits ouverts.

Louis-Philippe ROY

Petites Notes

Feu Joseph Villeneuve

Le bien ne fait pas toujours de bruit. La vie de Joseph Villeneuve, de la paroisse de St-Sauveur, est une illustration vivante de la fécondité d'un apostolat accompli dans la discrétion et l'humilité.

M. Villeneuve a peu figuré en public; juste assez pour que l'on constate l'esprit vif, original et captivant dont l'avait doué la Providence.

Il est surtout connu des hommes d'oeuvres, qui le rencontraient partout où ses services pouvaient être utiles.

Le Comité du Sacré-Coeur et des Retraites fermées à Jésus-Ouvrier perd en Joseph Villeneuve l'un de ses membres les plus dévoués. On ne saurait compter le nombre de ceux qui sont allés faire une retraite fermée à Jésus-Ouvrier grâce à la parole persuasive de cet apôtre sympathique.

L'"Action Catholique" comptait également un ami et un bienfaiteur actif en la personne de Joseph Villeneuve.

Elle invite tous ceux qui comprennent la nécessité d'une solide presse catholique et indépendante à prier pour le repos de celui qui, par son dévouement éclairé et soutenu, a généreusement contribué à faire de l'"Action Catholique" ce qu'elle est aujourd'hui.

Ce sera le meilleur témoignage de reconnaissance au disparu et la plus réconfortante marque de sympathie à la famille chrétienne et distinguée que cette mort plonge dans le deuil.

E. L.

Une puissance qui grandit sans cesse

Nous avons en main le bill privé no 8, que considérera bientôt la Chambre des Communes.

Il est tout court; quelques lignes seulement. Mais, ainsi que le disait feu Jean Prévost, ancien député provincial, les petits bills sont souvent les plus à craindre.

Dans ce projet de loi, la Quebec Railway veut faire préciser confirmer, étendre au besoin les pouvoirs, en vue de la substitution d'autobus aux tramways dans la cité de Québec.

On se saurait prétendre le contraire: le Trust de l'Electricité consolide tout le temps ses positions, à Ottawa et à Québec.

Nous convenons que s'il faut concentrer dans les mêmes mans l'exploitation du tramway et celle de l'autobus, il est nécessaire d'amender les lois en vue d'assurer aux propriétaires d'autobus le droit de faire circuler leurs voitures dans la ville.

* * *

Si le président Roosevelt n'a pas menti lorsqu'il a dénoncé récemment le Trust de l'Electricité comme une organisation trop puissante en son pays et au Canada, il faut y penser deux fois avant de se poser un acte propre à grossir encore cette puissance.

* * *

Il est des concentrations normales qui méritent les honneurs de la discussion, par exemple, certaines concentrations verticales, qui peuvent permettre une économie appréciable dans l'exploitation d'une série d'industries liées naturellement les unes aux autres.

Mais quand le Trust de l'Electricité se fait exploiteur de tramways, il sort déjà beaucoup de son cadre; quand il se fait exploiteur d'autobus, il en sort encore davantage; quand il se fait le concurrent des petits propriétaires de taxis, il se classe parmi les représentants les plsu authentiques d'une concentration économique inutile et dangereuse entre les mains des gros capitalistes.

Le Trust de l'Electricité devrait, il nous semble se contenter de la production et de la distribution de l'énergie électrique, sans accaparer les services publics que d'autres pourraient exploiter tout aussi bien que lui, si le champ n'était envahi par les trustards habiles à obtenir franchises et privilèges.

* * *

Nos gouvernements ont le devoir d'empêcher de se constituer des puisances plus fortes que l'Etat. S'ils peuvent tolérer, par exception, certaines concentrations économiques, ils n'ont pas le droit de permettre à quelques hommes d'accaparer sans raison des industries disparates dont l'amalgame finit par constituer une menace pour la société, une entrave mortelle à la véritable initiative privée.

L'électricité est une industrie; le tramway en est une autre; de même l'autobus; et le taxi plus encore que les trois premières. Pourquoi faire dépendre toutes ces industries les unes des autres, ce qui complique de façon désespérante le contrôle des revenus, des dépenses et des tarifs par les hommes chargés de protéger les intérêts publics ?

Même quand il ne déborde pas, le Trust de l'Electricité est déjà un obstacle à l'initiative privée, en dépit des sottes dissertations que l'on entend et qu'on lit trop souvent à propos d'initiative privée et de liberté économique. Lorsque le Trust déborde dans les domaines où l'électricité n'a rien à faire, les symptômes de dictature économique sont plus inquiétants et le péril social est plus grave.

E. L.

VIENT DE PARAITRE

LE BEAU RISQUE
roman
par FRANCOIS HERTEL

Essayste et poète, François Hertel se révèle, avec Le Beau Risque, que publient conjointement les Editions Valiquette et les Editions de l'A. C. F., romancier de belle valeur. Il n'a pas cependant voulu aborder, en débutant, le genre le moins périlleux. Au contraire, il semble que, loin d'éviter les pièges il se soit fait un plaisir de les jeter sur sa route pour ajouter à la difficulté de la tâche. Le sujet : le drame de l'adolescence, est celui qui a le plus souvent tenté les romanciers modernes. Toutes les ressources de l'analyse ont été employées pour décrire cette pathétique épreuve par laquelle passe l'enfant avant de conquérir la virilité. Et malgré tant d'illustres devanciers, François Hertel a réussi un oeuvre qui soutient la comparaison.

L'auteur nous campe son personnage de façon vivante, dans le cadre familier d'un collège montréalais. Il arrive à nous faire saisir toute la mystérieuse évolution de son âme par l'analyse mais surtout par l'atmosphère, qui constitue à coup sûs, l'un des mérites le plus évidents de ce beau livre. Cette atmosphère de poésie et de grissaille, qui apparente "Le Beau Risque" au "Grand Meaulnes" d'Alain Fournier, apporte à notre litterature canadienne-française une note inédite.

"Le Beau Risque", écrit dans une langue sobre mais imagée, est destiné à faire du bruit dans notre monde littéraire.

On trouve "Le Beau Risque" aux Editions Bernard Valiquette, 4371, rue St-André, Montréal, et aux Editions de l'A. C. F., 1735 rue St-Denis, Montréal, au prix de $0.75 l'unité.

Le sacrifice suprême de Pie XI serait-il l'aurore de la paix?

Toutes les causeries que donne notre directeur à l'Heure dominicale, sur les événements de la semaine, sont fort appréciées des radiophiles. Celle de dimanche dernier a été tout particulièrement goûtée. Plusieurs auditeurs en ont réclamé la publication.

Le Dr Dorion n'a jamais voulu consentir à publier ses causeries. Cette fois nous avons réussi à vaincre sa résistance en invoquant la glorieuse mémoire de l'auguste défunt que pleure l'univers catholique.

Le sacrifice suprême de Pie XI serait-il l'aurore de la paix ? Voyons ce qu'en disait dimanche le directeur de l'Action Catholique.

L.-P. R.

Mesdames, messieurs,

Les événements suivent leur cours. Les soldats de Franco, tout en achevant de nettoyer la Catalogne, mettent la main sur Minorque, et au moment où la France s'inquiète avec raison de l'arrivée des Japonais, ils la délivrent d'inquiétude en Méditerranée. Paris se conduit avec une correction parfaite. Les débris des troupes rouges qui arrivent à la frontière sont immédiatement désarmées; même un garde-côte catalan qui s'était réfugié à Port-Vendres, a été occupé par les marins français, et les communistes, ayan, tenté de pénétrer dans les camps de concentration pour y semer l'effervescence, ont été mis à la raison.

Les Anglais, de leur côté, ont pris la peine d'envoyer un croiseur à Minorque pour faciliter la fuite de ceux qui préféraient s'éloigner avant l'arrivée des justiciers blancs. Les vaisseaux anglais et français évoluent en nombre imposant au large de Maroc; où l'amiral Darlan a reçu à bord du croiseur "Algérie", en rade de Casablanca, le sultan du Maroc.

Daladier et Chamberlain tiennent bien en main leurs forces parlementaires, et s'assurent de substantielles majorités sur toutes les questions importantes. Hitler parle avec le même appareil, mais, tout en se ménageant, à son habitude, les moyens d'intervenir au besoin, il insiste moins sur la puissance de sa force armée, et ne perd aucune occasion de rappeler que les problèmes qui restent à résoudre peuvent fort bien l'être sans la guerre. Mussolini est d'une remarquable prudence, et s'il n'a pas imposé silence à sa presse turbulente, regarde venir les événements avec plus de circonspection que jamais. N'est-il pas jusqu'à la Chine où la possibilité d'une entente se fait entrevoir ?

Bref, si on ne parle pas encore ouvertement de paix, on y pense, et le nombre augmente de ceux qui la croient aujourd'hui possible.

Pie XI avait offert sa vie pour la paix. Est-ce que le sacrifice suprême que représente sa mort serait l'aurore de la paix ? Déjà de multiples signes permettent de se demander si ceux qui paraissaient hier imbibés d'idées guerrières n'agissent pas comme si des écailles venaient de tomber de leurs yeux.

Le Pape n'a pas hésité à user son organisme fibre par fibre pour les empêcher de s'entredéchirer. Il n'y a que les pères pour en agir ainsi, comme il n'y avait que la véritable mère du jugement de Salomon, pour préférer se séparer de son enfant que de le voir sacrifié. De tous les chefs adulés de peuples, lequel a offert sa vie pour que le sang ne soit pas répandu ?

Le monde, même avant la mort de Pie XI, avait saisi la différence. Et s'il ne s'en rendait pas compte, l'événement l'a obligé à extérioriser une pensée dont il n'avait peut-être pas encore conscience, malgré que les signes en fussent évidents pour tous ceux qui se donnaient la peine de les recueillir.

Il y a déjà quelque temps que le "Financial Post" de chez nous, un journal qui ne se fatigue ni de religion ni de spiritualité, écrivait, après la visite de Chamberlain au Souverain Pontife : — "Les temps changent. Il n'y a pas longtemps, la nouvelle de la réception d'un premier ministre anglais par le Souverain Pontife aurait soulevé un cri d'unanime protestation en Grande-Bretagne.

"Jeune, on m'avait appris que la famine, la peste, les guerres et les crises économiques étaient l'oeuvre des catholiques romains. En fait, pour nous, ils étaient alors les auteurs de tous les maux; tout comme aujourd'hui les Juifs en Allemagne. Les querelles religieuses ont presque entièrement cessé; chaque jour l'humanitarisme acquiert des droits nouveaux. En ces heures angoissantes le Pape Pie XI, dans ses discours, reflète des sentiments qui dépassent les cadres du monde catholique lui-même..."

Le "Financial Post" ne fait que refléter assez fidèlement ici le monde anglo-saxon, subissent la très haute autorité morale du Souverain-Pontife, et le prestige croissant du Saint-Siège dans tous les milieux, même jusqu'ici hostiles.

C'est encore après cette visite de Chamberlain et de Lord Halifax au Pape que les "Informations Internationales" écrivaient : —"Chacun sait que, jusqu'à une époque qui n'est pas bien éloignée de nous les catholiques romains, même jouissent de la liberté religieuse, restaient peu estimés en Angleterre. Le catholicisme, pour l'Anglais moyen, était une religion d'origine étrangère, une sorte de religion italienne, avec ses formes de piété à elle, qu'il fallait laisser en marge de la vie nationale. Peu à peu, grâce à l'autorité morale des Newman, des Manning, des Bourne, pour ne citer que quelques uns des cardinaux anglais, grâce à l'influence d'écrivains comme Chesterton, Belloc, les choses ont changé. Le dernier progrès accompli a été la création à Londres, d'une délégation apostolique dont le titulaire est Mgr Godfrey, ce prélat même qui accompagna les ministres anglais au Vatican.

"Jusqu'à la nomination de Mgr Godfrey au poste qu'il occupe aujourd'hui, l'Angleterre était le seul pays de l'empire britannique où il n'existait pas encore de délégation apostolique, puisqu'il s'en trouve une au Canada, en Afrique Orientale, en Australie, Nouvelle-Zélande, en Afrique du Sud et aux Indes..."

"Si l'on songe maintenant à ce qui se passe aux Etats-Unis, à la bonne volonté du président Roosevelt à l'égard des catholiques, on ne peut que constater le fait que le monde anglo-saxon tient la Papauté en estime de plus en plus forte. Roosevelt a résumé cette impression en écrivant : —"La religion, en faisant connaître à l'homme les liens qui l'unissent à Dieu, donne à l'individu le sentiment de sa propre dignité..."

La propre dignité de l'Homme !

N'est-ce pas le fait qu'elle est battue en brèche par tous ceux qui veulent faire de l'homme une simple rouage de l'Etat, rouage sans âme, sans dignité, sans liberté, que ceux qui se sont précisément éloignés de l'Eglise au nom de la liberté, de l'égalité, de la fraternité, la regardent d'un tout autre oeil maintenant qu'ils constatent où l'erreur les a conduits ? C'est parce que la Papauté tient ferme sur cette idée essentielle du respect dû à la personne humaine que, de tous les côtés, ceux qui sentent cette personne menacée, se tournent maintenant vers elle et son représentant ?

Je viens de parler de l'opinion anglaise. L'opinion belge s'est aussi exprimée, comme Chamberlain et Halifax partaient pour Rome :

"Cette visite est plus qu'un acte de courtoisie; c'est bien la démonstration de l'existence d'une communauté morale qui dépasse les frontières politiques ou de races... Le Pape avait pris si ouvertement position contre le paganisme qui sévit en Europe à présent ! Les membres du gouvernement de Sa Majesté, en faisant leur visite officiellement, lui apportent, dans une large mesure, leur appui moral d'autant plus intéressant que la Grande-Bretagne est en majorité protestante... l'Action du front moral est en train de s'établir dans le monde grâce, dans une large mesure, à la position prise par l'Eglise catholique..."

Les Juifs de leur côté n'ont jamais été les collaborateurs de l'Eglise. Quand Nathan s'installait face au Vatican pour mieux braver le Pape. Quand Crémieux mobilisait la presse pour mieux tailler dans les communautés religieuses et laïciser l'éducation en France, ils ne se préoccupaient guère des droits de l'homme, ni de liberté. Mais lorsqu'ils sont déchus de leur dignité d'hommes par le pouvoir allemand, le Pape, qui n'est nullement intéressé dans la haute banque, intervient au nom de la dignité humaine et des droits de l'homme, au point que la "Correspondance juive", organe du Congrès juif mondial, qui paraît à Genève, a pu écrire : —"La reconnaissance, les hommages de tous les Juifs doivent aller en même temps (qu'au président Roosevelt) à un autre grand chef de l'humanité, le Pape Pie XI, qui demeurera pour eux, jusque dans les temps les plus reculés, un objet de vénération..."

Enfin, autre témoignage, et non le moindre, celui des anticléricaux français qui ont été parmi les derniers persécuteurs de l'Eglise, et se sont le plus appliqués à en détacher les masses, en la chassant de l'école. On remarque que la France se secoue à l'heure actuelle pour remonter la pente, et mettre à la raison précisément ceux que l'école neutre a conduits au communisme. La France d'aujourd'hui n'est plus du tout celle du président Loubet, qui prenait la peine de se rendre à Rome pour mieux humilier la Pape. Herriot n'a jamais passé pour un pilier de sacristie; c'est cependant lui qui, le 12 janvier dernier, en pleine Chambre française, s'écriait : —"A Rome un vieillard vers qui montent nos libres hommages, soutenu par sa vaillance spirituelle, renouvelle la tradition des grands papes protecteurs de la faiblesse outragée... "Et ce qui est plus étonnant encore, et plus significatif que l'exclamation de Herriot, ce sont les acclamations que l'ont accueillie, même des bancs de l'extrême gauche !

Au reste, le Parlement n'a pas été le seul à subir l'influence de Pie XI. Un écrivain qui s'est fait un nom dans le monde du théâtre, Henri Bernstein, avait écrit un peu auparavant dans "Paris-Soir" : "Le plus grand Italien de ce temps le plus courageux et le plus constant, ne sera-t-il pas dans l'histoire un vieillard de quatre-vingt-une années, dont la parole, débordant l'Eglise, emplit le monde, apportant une consolation et un espoir à toutes les âmes indignées..."

Les commentaires, mesdames et messieurs, seraient ici palpitants d'intérêt; mais je n'ai pas le loisir d'en faire. Aussi bien, ils ne sont pas nécessaires pour faire la preuve que le plus grand des grands hommes de notre temps a été le Pape Pie XI qui vient de disparaître; et qu'il n'a été si véritablement grand que parce qu'il est toujours resté véritablement Pape, le Père commun des fidèles, le possesseur et le dispensateur de la Vérité.

Mesdames et messieurs, nous ne sommes pas assez conscients de notre richesse nous catholiques, puisque la seule Vérité peut libérer le monde. Si l'exemple et la vie de Sa Sainteté Pie XI peuvent nous en convaincre, ce sera le dernier bienfait de ce grand pontife à qui nous restons redevables de tant d'autres !

Jules DORION

L'actualité en image

Tribune libre

L'"Action Catholique", publie sous cette rubrique les lettres signées dont la lecture peut être utile ou intéressante pour le public. Toutefois, il est bien entendu que l'"Action Catholique" ne prend aucune responsabilité de ce qui paraît en ces lettres. — On est prié d'être court.

Du français, s. v. p. !

Montréal, le 10 février, 1939

Messieurs les Directeurs,
Association des Assureurs Canadiens,
410, rue St-Nicholas,
MONTREAL.

Messieurs,

En parcourant les journaux de Québec, mon attention a été attirée sur un article dénonçant l'attitude prise par votre Association qui se refuse à adresser en langue française, le rapport sur la situation se rapportant à la protection contre l'incendie dans la municipalité de Beauceville-Est. On me dit que vous agissez de la sorte vis-à-vis des différentes municipalités de cette province où, par bienveillance, l'on vous permet un semblable travail pour la fixation des taux dans ces localités.

Ne croyez-vous pas que la ligne de conduite de votre bureau est déplorable et sert bien mal les intérêts de notre Association ? N'est-il pas d'une élémentaire convenance que les rapports qui s'adressent à des municipalités où 99% des autorités sont canadiennes-françaises, ne connaissent pas, pour la plupart, le technique de vos observations, que ces rapports dis-je, soient rédigés dans une langue qui leur est familière et qui, de plus, est officiellement au pays ?

Si ce qui est rapporté dans les journaux est véridique, vous me permettrez bien de protester énergiquement, en ma qualité d'agent général dans cette province pour la Maryland Insurance Co., et de vous demander qu'il soit donné suite à la lettre qui vous a été écrite par les autorités de la municipalité plus haut mentionnée.

Montréal, le 10 février, 1939

MM. les Directeurs,

Je crois que vous rendriez service aux compagnies que vous représentez et aux agents qui restent fidèles à votre Association, en adoptant une politique plus conforme aux exigences de votre commerce et à la bonne entente avec vos concitoyens.

En ce faisant, vous travaillerez dans l'intérêt de ceux qui payent les services de votre Association et qui désirent conserver la sympathie de leur clientèle canadienne-française.

En terminant, j'ose croire que la lettre de la municipalité dont il est fait mention, lettre à laquelle vous n'avez pas jugé opportun de donner suite, recevra dans un avenir prochain, l'attention qu'elle mérite.

Bien à vous

Geo. Tanguay & Fils, Ltee.

Ephémérides

13 FEVRIER 1810

LES DEPENSES DU GOUVERNEMENT

Le 13 février 1810, une journée importante dans l'histoire parlementaire du Canada. Ce jour-là, la Législature fit savoir au Roi d'Angleterre que le peuple canadien était capable de subvenir aux dépenses de l'administration du pays et s'engageait à y pourvoir. Ces dispositions généreuses plurent à la Métropole jusqu'en 1819 alors qu'un gouverneur hautain, mal avisé, le duc de Richmond, souleva l'ire du parlement et lui présentant une liste civile particulièrement gonflée. Qu'on imagine, par exemple, que l'administration réclamait une somme de 8,000 louis comme fonds de pension à la disposition du représentant de Sa Majesté. Le parlement "éplucha" le budget et le vota, après maintes mutilations, article par article. Le duc de Richmond s'en montra singulièrement aigri. "Vous avez procédé, déclara-t-il vertement dans son discours de clôture, sur les documents que j'avais fait mettre devant vous, à voter une partie des sommes requises pour le service de l'année 1819, mais le bill d'appropriation que vous avez passé était établi, comme il paraît par les journaux de la chambre haute, sur des principes qui ne pouvaient constitutionnellement être admis, et il a été en conséquence rejeté par la chambre haute de manière que le gouvernement de Sa Majesté se trouve dépourvu des ressources pécunières nécessaires au maintien de l'administration civile de la province pour l'année finissante, malgré l'offre et l'engagement volontaires faits à Sa Majesté par la résolution de votre chambre du 13 février 1810". Cette harangue ne fit que consolider les positions du parlement et durant vingt-cinq ans cette question fut le principal litige qui dressa le parlement et le peuple contre le gouvernement, et les conseils législatif et exécutif.

14 FEVRIER 1853

LA REPRESENTATION DES PROVINCES

Lorsque la Législature du Canada se réunit, le 14 février 1853, après un ajournement qui durait depuis le 10 novembre précédent, le ministère Hincks-Morin fit adopter une loi qui modifiait sensiblement la représentation des provinces. Tant que le Bas-Canada avait eu une population supérieure au Haut-Canada on avait maintenu l'égalité de représentation entre les deux provinces. Dès qu'on s'aperçut que le Haut-Canada bénéficiait d'une population plus considérable que l'autre province on changea le système. On exigea pour la province anglaise une représentation plus nombreuse. Au lieu de 84 députés on en établit 130, mais la députation anglaise ne réussit pas à s'approprier la majorité des sièges; ils furent de nouveau divisée également, le Haut-Canada en obtenant 65 et le Bas-Canada 65. Mais la répartition se fit plus équitablement. On tenta de diviser les comtés de façon à leur donner une population sensiblement égale. C'était une nouvelle victoire du parlementarisme canadien-français. Depuis la confédération, l'élément anglais a augmenté davantage sa majorité à la chambre des communes par un fort mouvement d'immigration: depuis 1817, la représentation est en effet fixée selon le chiffre de la population.

Une Toux Intermittenet Oppressante et Persistante

La toux constante, intermittente, oppressante et persistante, qui tient malgré tout ce que vous faites pour vous en débarrasser, est de cette sorte qu'il est dangereux de négliger.

Plus longtemps une toux dure, plus elle est sérieusement menaçante pour votre santé.

Mais, il y a un remède pour soulager la toux — la toux qui ne veut pas cesser. Le Sirop ... Pin de Norvège du Dr Wood, est ce remède.

Il a une action calmante et adoucissante sur les voies respiratoires et agit comme un désinfectant sur ces organes, détruisant les germes qui peuvent produire de sérieuses complications.

The T. Milburn Co., Ltd., Toronto, Ont.

Obsèques de M. J. Gaulin à St-Grégoire

M. le curé préside la levée du corps. — Service chanté par Mgr Camille Roy, P.A. — Nombreuse assistance.

BEL HOMMAGE

Montmorency, (D.N.C.). — Les funérailles de M. Joseph Gaulin, décédé mercredi dernier, ont eu lieu samedi matin à Saint-Grégoire, au milieu d'une grande foule de parents et amis venus rendre un dernier hommage à l'un des plus vieux citoyens de la côte de Beaupré.

L'église pour la circonstance était parée de ses plus riches tentures. La levée du corps fut présidée par M. le curé Odilon Blanchet, tandis que le service était chanté par Mgr Camille Roy, P.A. cousin du défunt, assisté du R. P. Michel Caron, M.S.C., et de M. l'abbé G.-A. Trépanier, comme diacr eet sous-diacre.

Aux autels latéraux, le R. P. F.-X. Maillard, M.S.C. et le R. P. Arsène Roy, O.P. cousin du défunt dirent des messes. Au choeur M. le curé O. Blanchet, ainsi que les RR. FF. Marcel-Norbert, E.C. et Simon, O.P. petits-fils du défunt. Les servants étaient tous des petits-fils de M. J. Gaulin : les RR. FF. Marcel-Norbert et Simon aux autels latéraux et MM. Philippe, André, Rolland, Jean-Le, et Charle-Elie Morin.

Les porteurs étaient MM. X. Picard, E. Simard, J. Lavoie, F. Cauchon et M. Edmond Pouliot portait la croix.

Conduisaient le deuil, ses enfants : Ernest de St-Grégoire, Mme Morin (Alice) de Québec, Philippe de Buffalo- New-York, Mme Alfred Blouin (Alexina) de Shawinigan-Falls, Mme Jos. Girandin (Marie-Ange) de Lawrence Mass., Joseph de Brooklyn, N.-Y., Cléophas de Boston, Mass. ; ses petits-enfants: Frère Marcel-Norbert E.C., de l'Académine St-François-Xavier, des Trois-Rivières, Marie-Paule, Rachel, Dora, Henri, Jeanne, Danielle Gaulin enfants de Ernest, Soeur Marie-Alice de Jésus, petite franciscaine de Marie de Baie St-Paul, Rév. Frère Simon o.p. de Québec, Marie-Alice, Raymond, Philippe, André, Jean-Louis, Roland, Pauline, Charles-Elie, Paul-Eugène, Simon et Monique Morin, enfants de Mademe Napoléon Morin, Jean, Rita, Paul, Marie, enfants de Philippe de Buffalo, Marie-Ange, Yvette, Jacqueline, Ré-Jeanne, Lucette, Frérard Blouin, enfants de Mme Alfred Blouin, Robert et Judith Gaulin, en fants de Joseph de Brooklyn, Eugène, Camille, Richard, Madeleine Gaulin enfants de Cléophas de Boston. Le défunt laisse encore quatre belles-filles: Madame Ernest Gaulin, Madame Philippe, Joseph et Cléophas Gaulin des Etats-Unis, ainsi que deux neveux et deux nièces: M. et Mme N. Brousseau, de Beauport-Est et J.-A. Parent de Beauportville.

La chorale de St-Grégoire, assistée des petits chanteurs du collège ont rendu la messe de requiem en parties. Une foule nombreuse de citoyens suivait le corbillard.

La direction des funérailles avait été confiée à la maison F.-X. Bouchard, entrepreneur de nompes funèbres à Montmorency.

L'"Action Catholique" réitère ses sincères sympathies à Mgr Camille Roy, P.A. et au R. P. Arsène Roy, O.P. ainsi qu'à la famille en deuil.

Fortierville (Lotb.)

Mariage. (D.N.C.) — Le 25 janvier, eut lieu à l'église de Fortierville, le mariage de Mlle Marie-Anne Baril, fille de M. et Mme Arthur Baril, et M. Lionel Demers, fils de M. Cyrice Demers, de Francoeur, Lotbinière.

Les nouveaux mariés ont fait un voyage de noces.

Nos voeux de bonheur.

Naissances. — Récemment a été baptisée Marie-Antoinette-Pauline, enfant de M. et Mme Edgar Laquerre. Parr. et marr., M. et Mme Art. Sirois, oncle et tante de l'enfant. Porteuse, Mme V. Habel.

—Joseph-Alain-Paul, enfant de M. et Mme Adrien Grimard. Parr. et marr., M. et Mme Fortunat Grimard. Porteuse, Mme Jeffrey Gagnon.

Chronique de BRIDGE

par Arsène DesRochers

MEMBRE AGREGE DES STUDIOS DE ELY CULBERTSON

65.— Un peu de réflexion.

La plupart des contrats correctement demandés seraient réussis si le déclarant se donnait la peine de réfléchir avant de jouer.

La donne qui suit est un exemple d'un cas où le déclarant, faute de précautions élémentaires, chuta d'une levée alors que son contrat était assuré contre toute défense. Il fallait, toutefois, qu'il se donne la peine d'étudier ses cartes avant de jouer même à la première levée.

Donneur : Sud.
Tous vulnérables.

	♠ R 8 7 4 ♡ 8 5 3 ◇ A D 10 6 4 ♣ 7	
♠ 5 ♡ A D 9 7 ◇ 9 2 ♣ R D V 5 4 2	N O E S	♠ D V 9 ♡ R 6 2 ◇ 8 5 3 ♣ 9 8 6 3
	♠ A 10 6 3 2 ♡ V 10 4 ◇ R V 7 ♣ A 10	

Les enchères :

Sud	Ouest	Nord	Est
1 ♠	2 ♣	2 ◇	Passe
2 ♠	Passe	4 ♠	tous passent

Entame d'Ouest : roi de trèfle.

En redéclarant ses piques par juste le nombre de levée nécessaires, Sud indique un jeu contenant à peine les levées d'honneurs requises pour ouvrir les enchères et une assez belle couleur. Nord ne peut ensuite espérer mieux qu'un contrat de manche et la déclare à pique vu qu'il en tient quatre par le roi, en plus de beaux carreaux et un singleton à la couleur adverse.

Le déclarant s'empressa de prendre le roi de trèfle d'Ouest avec son as et, sans se donner la peine de réfléchir un instant, demanda trois fois atout, mettant ainsi Est en main avec la dame. Celui-ci ayant trouvé le point vulnérable du déclarant, il revint à coeur et son côté passa quatre levées d'affiliée.

Pour remplir son engagement, le déclarant devait procéder de la manière suivante : après avoir pris le roi de trèfle d'Ouest, il devait faire deux tours d'atout et faire couper le dix de trèfle de sa main avec un des petits atouts du mort. Puis il devait ensuite demander trois fois carreau, espérant qu'Est aurait trois carreaux avec sa dame de pique. Sur le quatrième carreau du Nord, qui ne peut faire autrement que d'être coupé par la dame de pique d'Est, le déclarant aurait défaussé son sept de coeur, réduisant de cette façon à deux seulement ses perdants à cette couleur, car il reste encore un atout au mort pour en couper le troisième tour.

De cette façon, le déclarant se serait débarrassé d'une carte perdante sur une levée qu'il ne pouvait remporter d'aucune manière. En ne perdant qu'une levée à l'atout et deux à coeur, il aurait facilement réalisé son contrat au lieu de chuter d'une levée.

Procurez-vous : "Le Bridge pour tous" par Arsène Desrochers. Prix : **$1.00. La Librairie de l'"Action Catholique", Québec.**

DE L'ENTRAIN... C'est avoir des Ailes

Mangez ALL-BRAN de Kellogg comme céréale ou sous forme de délicieux muffins et buvez beaucoup d'eau. Plus on a d'entrain, plus on trouve la vie agréable. Fabriqué en Canada par Kellogg. Chez tous les épiciers et dans tous les restaurants.

Des Aubaines de Février ? Il en surgit toujours des nouvelles

Aux Plus Grands Magasins de Québec

LA COMPAGNIE PAQUET LIMITÉE

EN VOICI QUELQUES-UNES QUI VOUS INTERESSERONT

Grand spécial !

MANTEAUX de printemps et d'hiver $10.00

Ces manteaux, que nous offrons à ce prix inédit, sont des styles du printemps 1938 et hiver 1938-39.

Comme ils sont encore très dans le ton, avec les modes nouvelles, ils feront excellente figure en tout temps. C'est dire qu'avec un de ces manteaux vous ne ferez pas bande à part.

Venez le constater par vous-même.

Les tissus sont de qualité recommandable. Vous aurez le choix dans une belle variété de **styles, couleurs** et **tailles.**

Donc, si vous voulez économiser sur l'achat du manteau dont vous aurez absolument besoin au printemps ou tout de suite, profitez de cette aubaine sans hésiter. Vous n'aurez pas à le regretter.

Offres speciales--CORSETS

CEINTURES agrafant sur le côté et **CORSETS** laçant en avant — bon support abdominal.
Régulièrement $1.49
TRES SPECIAL **98c**

Brassières
Un lot de brassières — tissu broché, très fort — demi-longueur—
Très belle qualité.
Tailles : 34 à 44
3 pour... $1.

Grand spécial de QUATRE JOURS

Mercredi - Jeudi - Vendredi - Samedi

Au rayon de la Lingerie

ESCOMPTE DE 25%

Sur un lot de lingerie provenant de nos assortiments réguliers, savoir :

Pyjamas
En satin, crêpe de soie — en **blanc, rose-thé, bleu** — Tailles : Petites, moyennes, grandes.
Valeurs de $1.95 à $4.95.
En vente moins..... 25%

Pyjamas de maison
En satin de qualité pesante, couleurs unies ou dessins imprimés — Toutes les tailles.
Valeurs de $4.95 à $11.95.
En vente moins..... 25%

Robes de nuit
En satin, crêpe — tricot de soie — en **blanc, rose-thé, bleu**— Tailles : petites, moyennes, grandes.
Valeurs de $1.95, $2.95, $3.95.
En vente moins 25%

Fondations -slips-
En crêpe et satin — En **blanc et rose-thé.**
Tailles : 32 à 44.
Valeurs de $1.49 à $1.95.
En vente moins 25%

TROUSSEAUX DE MARIEE
30 Trousseaux de mariées, en satin de qualité supérieure — En **blanc** et **rose-thé.** Toutes les tailles.
Valeurs de $6.95 et $9.95.
EN VENTE MOINS **25%**

PANTELETTES, ETC.
Pantalettes — "Sets" pour la danse — chemises enveloppes, en crêpe et satin.
Tailles : Petites, moyennes, grandes.
Des prix pour toutes les bourses.
EN VENTE MOINS **25%**

BAS de SOIE pour dames

Une aubaine hors ligne

250 Paires de bas en soie — soldes d'assortiments — **chiffon — service — crêpe.** Entièrement façonnés — Strictement parfaits. Très beau choix de couleurs et pointures.

Venez de bonne heure MERCREDI et choisissez pour **47c.**

Au comptoir seulement

* Nous VENDONS au COMPTANT SEULEMENT, et l'ECONOMIE qui en résulte rejaillit sur les PRIX de nos MARCHANDISES.

La Vie Sociale

Le concert Richard Tauber, hier soir, au Capitol, a donné lieu à un événement artiste et mondain très brillant. Dans le vaste auditoire on remarquait l'honorable et madame Onésime Gagnon, l'honorable et madame Frank Carrel, l'honorable et madame L.-A. Taschereau, M. et madame Frank-W. Ross, M. et madame Ian Breakey, le docteur Pierre Gauthier, M.P., et madame Gauthier, le docteur et madame J.-E. Laforest, M. et madame John Laird, le docteur et madame Jos. Vaillancourt, le docteur et madame Florian Trempe, M. et madame Valmore Bienvenue, le docteur Antoine Couture, M. et madame Laurent Morency, M. et madame Charles Gagnon, M. et madame Pierre DeVarennes, M. et madame Henri Gagnon, le docteur et madame Joachim Jobin, M. Philippe Ferland, le docteur et madame Mayrand, mademoiselle Alice aron, M. et madame J.-E. Dubé, M. et madame Alleyn Taschereau, M. Emile Caouette, M. et madame F.-T. Hecker, M. et madame Hector Fabre, M. et madame J.-B. Giroux, M. et madame Auguste Drolet, M. et madame Bona Arsenault, mademoiselle Hayda Denault, mademoiselle Germaine Bundock, M. Jean-Charles Falardeau, M. et madame Louis Richard, M. et madame G. Mercier, M. Alain Fortin, le docteur et madame Marcel Langlois, M. et madame Achille Joli-Coeur, madame J.-R.-A. Désy, madame Jeynevald Mercier, mesdemoiselles écile et Claire Demers, M. Roland Renault, M. Jean-Yves Renault, M. et madame Jean Dionne, M. et madame F.-R. Thompson, mademoiselle Irène Renault, M. Harry Morrie, MM. René et André Lefaivre, mademoiselle Yvette Daigle, mademoiselle Marguerite Lesage, M. Robert Simard, M. et madame Maurice Boisvert, madame Langevin Cimon.

L'honorable Martin-B. Fisher, trésorier de la province, et madame Fisher ont passé la fin de semaine à leur résidence d'Hemmingford, P. Q.

Mademoiselle Monique Morency recevra de 5 à 7 h., cet après-midi, au Claridge. Mademoiselle Renée Morency, de Montréal, accompagnera sa cousine pour recevoir. Des corbeilles de fantaisie blanches et rouges avec centre de fleurs printanières orneront la table. Madame J.-H. Paré, madame Hubert Griffin, madame Ernest Roy, madame Alphonse Dion et madame Laurent Morency serviront le thé, le café et les glaces, aidés de mesdemoiselles Monique Renaud, Cécile Savard, Marguerite Lavigueur, Marguerite obin, Gilberte Lortie et Louise Leclerc.

Mademoiselle Germaine Lavoie a passé la fin de semaine dans la métropole.

Madame Louis-Philippe Pagé, ainsi que sa fillette Marthe passent quelque temps à Chicoutimi les invités de M. et Mme L.-H. Lachance.

M. le Dr E. Déchêne, de la rue du Roi, s'embarquera à New-York, le 23 février, pour l'Europe. Il y poursuivra ses études médicales.

Madame Maurice de Goumois recevra à un bridge et à l'heure du thé, cet après-midi, à sa résidence de l'avenue du Parc. Madame Paul Masson et mademoiselle M.-L. Duquet serviront le thé et les glaces.

Mademoiselle Monique Matte, de Neuville, a passé la fin de semaine à Lauzon, l'invitée de son frère et de sa belle-soeur, M. et madame Armand Matte.

La grande fête sportive du manoir Saint-Castin aura lieu à huit heures trente, ce soir, au lac Beauport.

M. et madame Henri Bray, récemment arrivés à New-York à bord du "Rex", sont en route pour leur résidence de Palm Beach, Floride.

La princesse Elisabeth Galitzine, de Baltimore, Maryland, qui est attendue à Québec sera durant son séjour en notre ville l'invitée de M. et madame Harold Braff.

Madame P.-Alexandre Boutin recevra au Quebec Winter Club, de 5 à 7 heures, dimanche, le 19 février.

Madame Maurice Boisvert a reçu à un déjeuner au Club de la Garnison, hier, en l'honneur de madame Alfred Terreau, à l'occasion de son départ pour l'Europe.

Le docteur J.-E. Laforest, directeur de l'Association canadienne des Eleveurs de renards du Canada, de Québec, et madame Laforest sont de retour d'un voyage de quelques semaines dans l'Ouest canadien et sur la côte du Pacifique.

Mademoiselle Madeleine Watters recevra à un shower de tasses et à l'heure du thé cet après-midi, à la résidence de ses parents, M. et madame Roméo Watters, en l'honneur de mademoiselle Delphine Verge, à l'occasion de son prochain mariage au docteur Paul Bigué, de Montmagny.

Madame J.-M. Cartier, de Montréal, qui a passé quelques jours à Québec, l'invitée de M. et madame J.-H. Boisvert, est actuellement à Beauceville, l'invitée de M. et madame Henri Renault.

Les jeunes filles qui ont prêté leur généreux concours à la partie de cartes donnée au Château Frontenac, mercredi, le 15 février, sous les auspices des Soeurs Servantes du Très Saint-Sacrement, sont: mesdemoiselles Béatrice Morency, Simone Bergeron, Madeleine Chalifour, Colette Bérubé, Colette D'Auteuil, Mimi Picard, Antoinette Chalifour, Marcelle Pettigrew, Frances Maher, Pauline Côté, Suzette Picard, Yolande Dompierre et Marie Verge.

Le thé-musical qui devait avoir lieu au "mess" du Royal 22ième régiment à la Citadelle, mercredi, le 15 février, a été remis à plus tard, à cause du décès de Sa Sainteté le Pape Pie XI.

Mademoiselle Louise Gaumont est de retour de Sherbrooke, où elle a passé quinze jours, l'invitée du docteur et de madame Lionel Groleau.

Madame J.-Eugène Gauvin a reçu jeudi, 9 février, à sa résidence Grande-Allée, en l'honneur de madame L.-R. Danjou, de R[illegible]ki, qui est actuellement son invitée.

Monsieur J.-S. Moreau, président du bureau de Bellechasse, de la compagnie Great West vie, qui a fait durant une dizaine des inspections dans ses territoires, est actuellement en repos à sa résidence de St-Gervais de Bellechasse ; il est attendu à ses appartements au Claridge pour le milieu de la semaine.

Monsieur J.-E. Langlois, pilote, et Mme Langlois, sont partis pour New-York, où ils s'embarqueront pour une croisière à bord du S. S. "de Grasse". Ils visiteront Nassau, La Havane, et Miami. Ils seront de retour dans trois semaines.

DANS LA METROPOLE

Leurs Excellences le gouverneur général et lady Tweedsmuir ont assisté hier soir à l'inauguration de la nouvelle galerie de la "Art Association of Montreal", où était exposés des tableaux du XIXe siècle.

Sir Gerald Campbell Haut, commissaire britannique au Canada, a été l'hôte d'honneur et le conférencier au déjeuner donné par le "Montreal Municipal Chapter" de l'I. O. D. E.

L'honorable juge en chef et madame Greenshield ont reçu à diner hier soir, en l'honneur du haut commissaire britannique au Canada et de lady Campbell.

M. et madame Wilfrid Brouillette passent quelques mois en Floride.

Madame Horace Labrecque a reçu à l'heure du thé, en l'honneur de sa fille, Louise, débutante de la saison. Madame B.-H. Chalifou, madame C. Hurtubise, madame C. Coderre et madame O. Handfield servaient le tré, le café et les glaces.

Madame J.-O. Asselin recevra à d-ner vendredi, au Thémis Club, et se rendra avec ses invités à la réception du Montreal Club.

M. et madame J.-O. Dufort qui passent quelque temps à Miami Beach, Floride, sont inscrits à l'hôtel Embassy.

Madame C. Laviolette et madame C. Lebeuf pasent quelque teums à Haïti.

DANS LA CAPITALE

Son Excellence le gouverneur-général accompagné du colonel H. Willis O'Connor, a assisté à l'assemblée du "Canadian Artillery association", qui a eu lieu samedi, au Château Frontenac.

Leurs Excellences le gouverneur général et lady Tweedsmuir ont reçu à diner samedi soir.

Madame D.-W. Jackson recevra à l'heure du thé, en l'honneur de madame Ktakenchi, qui retournera bientôt au Japon.

M. et madame W.-P. Shirreff ont passé la fin de semaine à Ottawa, les invités des parents de M. Shirreff, le docteur et madame W.-T. Shirreff.

Madame Hubert Thomas, madame R.-S. Minnes et mademoiselle Alice Grigg partent pour l'Amérique du Sud.

Madame J.-W. Eaton, de Toronto est l'invitée de madame H.-P. Hill.

Mademoiselle Jean Campbell passe quelques semaines à New-York, l'invitée de sa soeur, mademoiselle Pamela Campbell.

Madame Alex. Skelton passe quelque temps à St-Louis, Mo.

Dr. H. LALIBERTE
M. D.
Coeur, poumons, estomac
62, St-Ursule Tél. : 8063
Bureau de 11 à 12—2 à 5—7 à 8

Quand un rhume vous frappe . . .
ne courez pas des risques inutiles

Soignez les Rhumes par ce moyen EPROUVE

POURQUOI courir des risques inutiles? L'efficacité du Vicks VapoRub a été *doublement prouvée . . . prouvée* par l'emploi journalier dans plus de familles qu'aucun autre médicament en son genre, et *démontrée de plus*, par les plus vastes essais cliniques des rhumes, qui aient jamais été pratiqués (Voir détails complets dans chaque paquet de VapoRub). Vicks seul peut vous donner des preuves comme celles-là.

Le VapoRub est un traitement *externe* direct. Pas de drogues à avaler—pas de risques de déranger l'estomac. Vous en frictionnez simplement la gorge, la poitrine *et le dos* (comme dans la gravure).

Le soulagement commence presque à l'instant. Vous sentez une chaleur et un bien-être agréables, tandis que le VapoRub se met à agir *directement* à travers la peau comme un cataplasme. En même temps, ses vapeurs médicamenteuses, dégagées à la chaleur du corps, pénètrent *directement* dans les voies respiratoires irritées *à chaque respiration*.

Cette double action a pour effet de détacher les mucosités—de soulager l'irritation et la toux—et d'aider à dissiper la congestion locale.

Répétez ce traitement au coucher. Après que vous serez tombé dans un sommeil réparateur, le VapoRub continuera à agir pendant des heures et des heures. Souvent au réveil le pire du rhume est passé.

VICKS VAPORUB

Encore Meilleur! Blanc-Ne Tache Plus

$40 en prix

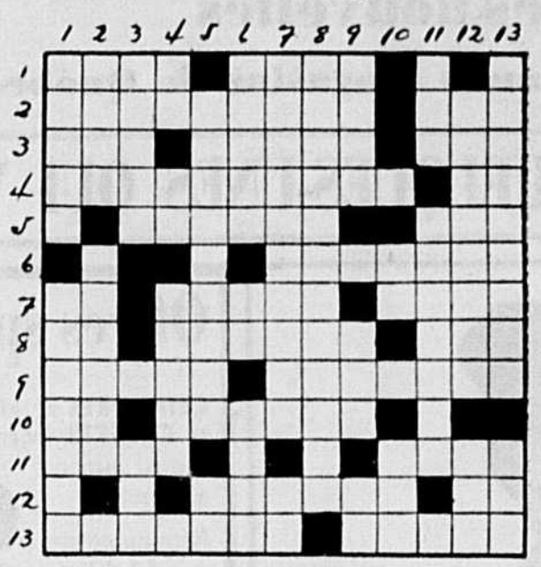

Conservez cette grille pour participer au concours

Radio Mots-Croisés

présenté par la Compagnie Quebec Power

ce soir à 8 heures

AUX POSTES CKCV et CHRC

Huit prix sont offerts.

Envoyez votre solution avant **vendredi**, à minuit à RADIO MOTS-CROISES, POSTE CKCV OU CHRC, QUEBEC.

Pour assister à l'émission au studio-théâtre CKCV, demandez une carte au poste CKCV ou CHRC.

LA COMPAGNIE QUEBEC POWER

Comment les femmes de quarante ans peuvent plaire aux hommes

Voici un bon conseil pour la femme qui passe la quarantaine, qui craint de perdre ses charmes, qui s'inquiète des bouffées de chaleur, de la perte de son énergie, du vertige, de ses nerfs détraqués et de sa mauvaise humeur.

Prenez plus d'air frais, huit heures de sommeil, et si vous avez besoin d'un sûr tonique "féminin", prenez le Compoosé Végétal de Lydia Pinkham, fait spécialement pour les femmes. Il aide à la Nature à créer la résistance physique, procurant ainsi plus d'énergie pour jouir de la vie, en aidant à calmer les nerfs agités et à soulager les symptômes désagréables qui accompagnent souvent le retour de l'âge.

Pinkham VAUT LA PEINE d'être essayé.

Le R. P. Landry dit ce que Pie XI voulait de...

dans le désordre personnel et collectif : d'où les misères, la crise, les guerres, les révolutions, la sauvagerie, le désespoir. Pie XI a compris que le monde moderne avait besoin de retrouver les valeurs spirituelles vraies, celles du christianisme. Voilà pourquoi, lorsqu'il a convié les chrétiens à l'action, c'est d'abord au règne du Christ dans le monde qu'il leur a demandé de travailler.

2.—Il leur a demandé aussi de concerter leurs efforts pour christianiser la vie temporelle elle-même. Ce qui manque à notre temps, c'est le véritable sens de ce qui est humain. Cela s'explique: ayant tourné le dos aux vraies valeurs spirituelles, les valeurs temporelles elles-mêmes ont été désorbitées pour l'homme et en conséquence, se sont retournées contre lui. De là ces actions politico - économiques et sociales qui travaillent toutes contre l'homme et le font mourir. Pie XI a bien vu que ce dont le temporel avait besoin lui-même en notre monde, c'est de subir l'influence humanisante du christianisme, car seul un ordre chrétien des valeurs temporelles peut rester ou devenir parfaitement humain. De là cette attention constante aux choses de ce monde, qui se manifeste dans les grandes encycliques consacrées à la famille, à l'éducation de la jeunesse, à la restauration de l'ordre social, à la condamnation du racisme allemand et du communisme athée. Il n'y a de paix véritable en ce monde que la paix du Christ et c'est à instaurer cette paix du Christ par le règne du Christ dans les choses temporelles elles-mêmes qu'il a convié tous les chrétiens.

LA PART DES LAIQUES

Quel serait la part des laïques dans ce travail? Afin de réaliser ce vaste programme, Pie XI a voulu mobiliser tous ses soldats, les clercs, mais aussi les laïques. A ceux-ci, il a enseigné une double tâche: celle de redonner au monde les valeurs spirituelles chrétiennes et cette autre de re-christianiser la vie temporelle elle-même par une action sociale appropriée.

Le premier travail du laïcat était donc selon Pie XI, de redonner au monde païen les valeurs spirituelles véritables qui lui manquent. Et du coup, les laïques se trouvaient appelés à une participation directe et effective à l'apostolat hiérarchique de l'Eglise par ce qu'il a appelé l'"Action catholique". Une action qu'il a toujours considéré comme d'ordre spirituel, essentiellement chrétien et qui devait s'étendre à tout l'humain sans doute, mais pour le christianiser. La deuxième tâche assignée aux laïques était de renouveler les valeurs temporelles elles-mêmes pour les rendre humaines par une action sociale appropriée. Pie XI a supplié les laïques d'être présents avec un esprit nouveau dans tous les domaines de l'activité humaine: intellectuelle et morale, politique, économique et social. Il leur a demandé de repenser et de refaire le monde retourné contre la personne humaine, et en le refaisant chrétien de nouveau, de le rendre parfaitement humain. Bref, Pie XI a eu assez de confiance dans le laïcat chrétien pour lui demander d'être le principal artisan d'une nouvelle chrétienté qui seule pourrait nous sauver de la montée des barbares.

LES MOYENS D'ACTION

Enfin à quels moyens surtout Pie XI voulait-il que les laïques aient recours ? Il a toujours pensé qu'il faudrait en venir à une réforme, disons à une refonte totale des institutions économiques, politiques et sociales, mais à un réforme opérée sous le souffle d'une foi vive et d'une prudence politique consommée et effectuée non par des bouleversements radicaux mais par une incarnation progressive et profonde de l'esprit chrétien.

Mais cette réforme des institutions temporelles, Pie XI voulait qu'elle fut précédée d'une profonde réforme des moeurs. Plus que jamais les chrétiens devraient être des chrétiens authentiques, allant jusqu'à la dernière exigence des grandes vertus du détachement par l'esprit de la justice et de la charité. Et cette réforme elle-même dans la pensée du grand Pape, devrait être éclairée, appuyée et prolongée par une profonde réforme de l'esprit. De là, cette invasion qu'il a tant souhaitée pour les laïques, dans tous les domaines du savoir théorique et pratique. De là, aussi cette attention constante et les encouragements qu'il n'a cessé de prodiguer à la presse et à tous les moyens de propagande catholique.

En somme, Pie XI fut le pape du christianisme totalitaire et de l'humanisme intégral, dans un monde qui n'est plus ni chrétien, ni humain, mais qu'il a voulu sauver presque malgré lui. Par lui, les laïques ont commencé de retrouver la mission à la fois spirituelle et temporelle ou'ils doivent remplir dans l'Eglise. Pie XI a été le pape du laïcat sauveur. Mais il a bien senti ou'ils ne rempliraient ce rôle qu'à la condition d'être des saints authentiques et c'est à la création de ce nouveau style de sainteté laïque (l'expression est de Maritain) qu'il les a conviés. Au delà de la tombe, puisse-t-il être écouté par les chrétiens de chez nous, surtout par la jeunesse d'aujourd'hui qui fera la chrétienté de demain.

Joli carré au tricot...

"délices des tricoteuses"

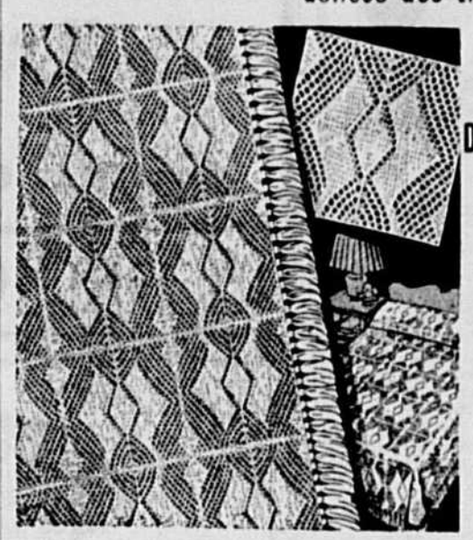

LES ARTS DOMESTIQUES

par

Alice Brooks

Ce simple tricotage est superbe dans la maison

(Patron 6229)

Essayez de confectionner vous-même ces carrés de dentelle, vous les trouverez faciles. Le carré mesure 10 pcs ; répétés et joints l'un à l'autre ils forment un charmant ensemble. Ce beau travail embellira votre chambre si vous l'ornez d'une jolie frange tout le tour, il sera ni plus ni moins que magnifique; cela coûte peu de chose, en somme et vaudra beaucoup dans votre coffre d'espérance.

Le patron 6229 contient les instructions pour faire le carré ; l'illustration des points à employer ; la quantité de matériel requis et une photographie du carré.

Le patron se vend 20 sous. Envoyez ce montant en bon postal, (les timbres ne sont pas acceptés) au **Service des Patrons de l'"Action Catholique"**, 3, boulevard Charest, Québec. N'oubliez pas de mentionner, en même temps que votre nom, votre adresse au complet et le numéro du patron désiré.

Vous recevrez votre envoi environ une semaine après la commande donnée.

Ces patrons nous venant d'une maison anglaise, les instructions sont forcément en anglais nous nous en excusons auprès de nos lectrices.

MANTEAUX

de fourrure de haute qualité

Directement de notre manufacture

2 Moutons Castor brun très beaux rég. $60.00	$ 48.
2 Jap Beaver brun, très durable rég. $72.00	$ 50.
3 Kid Caracul Noir très reluisant rég. $75.00	$ 50.
1 Seal Français demi- ajusté rég. $75.00	$ 55.
1 Swagger Chat-Sauvage, rég. $215.00	$165.
3 Capots Chat-Sauvage pour homme rég. $245.00	$185.
1 Mouton de Perse très égal. style 1939, rég. $250.00	$195.

Ecrivez-nous pour plus de détails.

OUVERT LE SAMEDI SOIR

FOURRURES

J. O. NADEAU

160, COTE D'ABRAHAM

Tél. : 3-4245

M. le juge Thomas Tremblay a remis à mercredi l'audition d'une motion de la défense dans le procès de MM. Alfred et Paul Blondeau, de Loretteville, tous deux accusés d'avoir fraudé le gouvernement fédéral pour une somme de $20,000, en vendant des provisions au camp de Valcartier. Me Guy Hudon et Me Antonio Laplante présenteront alors une motion pour attaquer la validité des ajournements dans la cause. L'examen volontaire des accusés aura également lieu mercredi.

Soulagé de ses douleurs, un citoyen de Montmagny louange le Tonique Mosby

M. Therrien souffrait de paresse des reins — douleurs rhumatismales — gaz et ballonnements d'estomac. Maintenant il dit: "Le Tonique Mosby m'a soulagé. Je me sens tout revenu!"

M. ALFRED THERRIEN, demeurant à Montmagny depuis 60 ans, qui dit : "Je suis surpris des résultats du TONIQUE MOSBY ! C'est un remède magnifique et il me fait plaisir de le recommander."

"Oh ! comme la paresse des reins me faisait pâtir ! Le mal de dos. Les douleurs cuisantes. La raideur et la sensibilité. Et toute la nuit mon sommeil était brisé à cause de cette inactivité de mes reins. Je ne pouvais reposer. Mais, depuis que j'ai eu le TONIQUE MOSBY je suis soulagé de cette paresse du côté des reins. Maintenant je peux dormir. Fini le mal de dos. C'est un remède magnifique ! "

Voilà ce que disent du TONIQUE MOSBY des milliers de personnes ici même à Québec et dans les environs. Le Tonique Mosby c'est la "nouvelle préparation de racines, d'herbages et autres splendides agents médicinaux", qu'un représentant spécial de Tonique Mosby, surnommé l'homme au TONIQUE MOSBY, est en frais de présenter aux foules qui se rendent tous les jours à la Pharmacie Brunet, 139, rue Saint-Joseph, Québec.

Et rappelez-vous — le TONIQUE MOSBY aide non seulement la nature à soulager la faiblesse et la torpeur des reins, mais il fait également disparaître de l'estomac les gaz et les ballonnements ; il nettoie les intestins, réveille l'action du foie, agit de façon à calmer les douleurs du rhumatisme et de la névrite causées par la contamination de l'organisme. Il donne ainsi plusieurs résultats à la fois dans l'organisme.

Par exemple, voici à peine quelques jours, M. Alfred Therrien, de Montmagny, province de Québec, faisait la déclaration suivante. Monsieur Therrien demeure à Montmagny depuis 60 ans. Le témoignage de ce citoyen bien connu, qui louange le Tonique Mosby, se lit comme suit :

Mal de dos et rhumatisme le tiennent dans la douleur

"Il y a quelque temps j'ai commencé à souffrir des reins, dit M. Therrien. Je ressentais dans le dos des douleurs qui semblaient me traverser les reins, et ces douleurs étaient plus fortes encore le matin lorsque je me réveillais. J'éprouvais aussi des élancements de rhumatisme dans le dos et l'estomac me faisait grandement pâtir. Les gaz me suffoquaient presque après les repas, et je me sentais tout épuisé à cause de toute cette souffrance.

Surpris du bien que le Tonique Mosby lui a fait

"Un jour ayant lu dans le journal ce qu'on disait du Tonique Mosby et de ce qu'il faisait pour tant de personnes ici dans la province de Québec, je me procure cette préparation et je commence à en prendre. Je suis tout bonnement surpris des résultats. Je suis soulagé de la faiblesse et de la torpeur de mes reins; mes douleurs dans le dos sont disparues. Il me faut dire aussi que je ne ressens plus dans les jambes ces élancements de rhumatisme; ce remède m'a tellement fait de bien à l'estomac que les ballonnements causés par les gaz ne se font plus sentir et de nouveau je peux jouir de mes repas. Je me sens tout revenu et je ne saurais trop louanger le Tonique Mosby. C'est un REMEDE MAGNIFIQUE!"

Un représentant spécial du Tonique Mosby, surnommé l'homme au TONIQUE MOSBY, se tient présentement à la PHARMACIE BRUNET, 139, rue Saint-Joseph, Québec, où il présente et explique cette préparation nouvelle aux foules de personnes qui se rendent tous les jours à cette pharmacie. La livraison en est faite gratuitement dans toutes les parties de la ville. Il suffit de téléphoner 8141. Le Tonique Mosby est aussi en vente chez les bons pharmaciens de tous les endroits de notre territoire tout entier.

LA SOURIS MIQUETTE 1807 — par Walt Disney

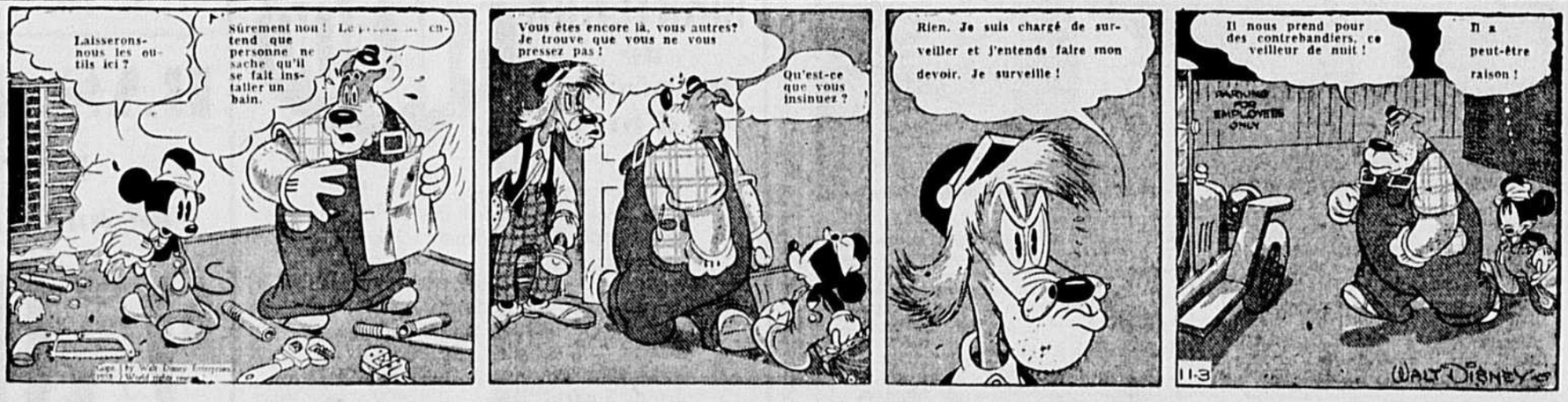

L'INTREPIDE GEORGES 2004 — par Harry O'Neil

VERSE PROPREMENT

LE BEC À VERSER
de la boîte de deux livres
est gratuit—demandez-le dès maintenant

- S'adapte au couvercle spécial de la boîte de 2 lbs., des sirops "Crown Brand," "Lily White" et "Karo."
- Se nettoie facilement et peut servir à plusieurs reprises.
- Verse sans dégoutter.
- Permet de mesurer avec précision.
- Permet de servir à table, directement de la boîte.
- Fait d'une boîte de 2 lbs., un pot de table excellent.
- Le couvercle offre une protection hygiénique.

Dites aux amis que les étiquettes "CROWN BRAND" donnent toujours droit aux photos de joueurs de hockey célèbres.

SIROP de BLÉ-D'INDE (MAÏS)
CROWN BRAND
Le célèbre aliment producteur d'énergie
The CANADA STARCH CO. Limited, Montréal

M. L'Heureux définit la liberté d'enseignement

(Suite de la page 3)

vives, M. le sous-ministre Laforce, M. G.-E. Marquis, M. le notaire Y. Montreuil, M. Wheeler Dupont, secrétaire de l'hon. Joseph Bilodeau, le Dr Jules Dorion, directeur, et le Dr Louis-Philippe Roy, rédacteur à l'"Action Catholique", MM. Edouard Coulombe, le Dr Philippe Hamel, M. P. P., René Craloult, M. P. P., J.-E. Grégoire, M.P.P., le Dr J.-A. Marcoux, M.P.P., le commandeur C.-J. Magnan, Charles Gauvreau, de Jonquière, J. Labrecque, de Jonquière, Lucien Lortie, chef du secrétariat de la société, Gaston Chartré, secrétaire, etc...

C'est M. Comtois qui présenta le conférencier à l'auditoire nombreux de cette causerie. M. Edouard Coulombe fut chargé de présenter les remerciements d'usage à M. L'Heureux.

Après avoir félicité la St-Jean-Baptiste de son initiative qui permet au public de prendre contact, par la radio, avec des idées essentielles à notre discipline nationale, M. L'Heureux aborda d'abord l'aspect doctrinal de la liberté d'enseignement. La mission doctrinale de l'Eglise lui donne le droit d'intervenir directement et impérativement dans l'instruction religieuse et morale des fidèles, de surveiller tout enseignement donné en ces matières, soit à la famille, soit à l'école. De plus, elle a un droit de regard sur l'enseignement profane, dans la mesure où celui-ci touche aux vérités de la foi ou aux prescriptions de la morale. La première des libertés, en matière d'enseignement, appartient donc à l'Eglise.

Puis, le conférencier cite le principe posé par Léon XIII, dans son encyclique "Libertas praestantissimum", sur la nécessité d'enseigner la vérité. Cet enseignement de la vérité s'adresse à tous. Puis, le grand pape demande ensuite aux éducateurs d'enseigner cette vérité pour finalement formuler la même requête auprès des gouvernants, de qui relèvent les éducateurs.

M. L'Heureux expose ensuite la doctrine sur les deux sortes de vérités à enseigner : vérités naturelles et vérités surnaturelles. Personne n'a le droit de violer les premières. Quant aux secondes, l'Eglise est infaillible dans leur enseignement.

Le prétendu conflit entre la science et la foi fournit ensuite au conférencier le motif nécessaire pour prouver que l'Eglise n'est pas un obstacle à la science et au progrès. Au contraire. Elle se dévoue au bonheur même temporel des humains. M. L'Heureux rendit alors un beau témoignage d'admiration au grand pontife que la mort vient de ravir au monde catholique, à Sa Sainteté le pape Pie XI.

Infiniment plus raisonnable et modérée que ses détracteurs, dit M. L'Heureux, l'Eglise après avoir revendiqué ses droits, laisse le champ libre à tous ceux qui veulent cultiver les sciences. Parfois, il en est qui veulent toute licence pour eux et aucune liberté pour l'Eglise. Pourtant, la doctrine de l'Eglise ne peut faire que du bien, alors que les erreurs ne peuvent qu'apporter le trouble et la désolation. L'erreur et la vérité, le mal et le bien ne peuvent avoir les mêmes droits.

Après avoir cité le cas de la France, où la liberté de l'Eglise en matière d'enseignement a été méconnue, et où l'enseignement est passé aux mains de communistes, en partie du moins, M. L'Heureux parle des droits des parents. Ils ont d'abord le devoir de pourvoir à l'éducation de leurs enfants. Mais, ils ont corrélativement le droit d'envoyer leurs enfants à l'école de leur confession religieuse et ils peuvent exiger de l'Etat, quand celui-ci en est capable, une école où la langue de la communication est la leur. Si l'école est inadéquate, ils ont le droit de travailler à la stimuler et à la perfectionner. Ce droit ne va pas cependant jusqu'à leur permettre d'oublier que la science et l'expérience pédagogiques sont du côté des éducateurs et que ces derniers peuvent connaître certains points ignorés des profanes.

Ils doivent s'intéresser beaucoup au personnel enseignant, apporter à ce dernier une action parallèle auprès de leurs enfants, émettre des voeux quant au programme scolaire, sans toutefois imposer leurs vues inconsidérément. Car, si on se plaint avec raison de ce que les programmes sont trop chargés, la responsabilité en incombe avec raison aux parents qui ont exigé l'enseignement d'un tas de choses, alors que les pédagogues auraient préféré enseigner en profondeur et ne passer aux développements qu'après avoir gravé les éléments de façon indélibile dans les esprits enfantins.

Certes, l'influence des parents pourrait, en certains moments, se faire sentir davantage à l'école, mais cette influence doit être coordonnée, car il est évident que les neuf dixièmes des parents manque d'expérience pédagogique pour dicter une conduite à l'école. Les résultats de l'éducation familiale, disons-le franchement, sont aujourd'hui suffisamment inférieurs à ceux de l'éducation scolaire pour nous engager à croire que la réforme du foyer est tout aussi urgente que celle de l'école. Et ici, M. L'Heureux cita les paroles que nous avons placées en tête de ce compte rendu, paroles sur l'association des pères de famille.

Enfin, le conférencier étudie brièvement notre régime scolaire. "Je n'hésite nullement, dit-il, à dire après des autorités locales et des autorités européennes, qu'il est l'un des meilleurs du monde. Pas absolument parfait, il offre néanmoins un merveilleux équilibre de toutes les libertés légitimes et nécessaires : liberté de l'Eglise, liberté des pères de famille, liberté de l'Etat, liberté des éducateurs. Le régime scolaire du Québec est une réponse péremptoire à tous les dénigreurs qui accusent l'Eglise d'intolérance, car nulle part, probablement, on ne saurait en trouver un aussi libéral. Cette liberté d'un régime agréé par l'Eglise va même si loin, que, n'eussent été les bonnes dispositions de notre peuple, des maîtres improvisés auraient pu, avant une opportune loi restrictive de 1935, quant à l'ouverture de nouvelles écoles, exercer, en marge du système public, une influence contraire à celle de l'Eglise. Puis, M. L'Heureux parlant de l'enseignement à ses trois degrés, dit qu'il faut tenir compte du fait que l'enseignement est discuté aujourd'hui dans tous les pays du monde, à cause de l'évolution vertigineuse des idées.

Sans doute, notre système scolaire devra-t-il être amélioré. S'adressant aux éducateurs, M. L'Heureux leur demanda de donner au Canada français des hommes, de véritables hommes, des caractères. C'est ainsi que les Canadiens français pourront sortir de la période de rajustement qui couvre le monde. L'action salvatrice des éducateurs dans le passé autorise à leur demander de nouveau l'acte qui nous replacera en notre rang.

M. L'Heureux termina en demandant au public d'être juste à l'égard des éducateurs. Ils ont besoin pour réussir dans leur oeuvre de la confiance du peuple. Que la critique, qui est nécessaire, soit du moins constructive. Il exige que ceux qui veulent critiquer tiennent d'abord compte de leur compétence en la matière, et ensuite qu'ils ne visent sincèrement au progrès scolaire et non pas la dissociation de l'école et de l'Eglise.

Les Varices Peuvent Etre Réduites

A la maison - Coût minime

Si vous, ou un parent, ou un ami, êtes affligés de varices ou veines gonflées, le meilleur conseil de traitement domestique que tout ami peut donner, est de se procurer la prescription connue sous le nom d'Huile Emeraude Moone.

Demandez simplement à votre pharmacien l'Huile Emeraude Moone dans sa bouteille originale et appliquez-en soir et matin sur les veines gonflées et dilatées. Aussitôt, vous devriez remarquer qu'elles diminuent et le traitement devra être prolongé jusqu'à ce que les veines ne nuisent plus. L'Huile Emeraude est si pénétrante et efficace qu'elle fait aussi disparaître l'enflure causée par une entorse. La Pharmacie Livernois. Ann.

Maria Chapdelaine sujet d'un concours

(Suite de la page 3)

nale.

5o. Les trois projets primés resteront la propriété exclusive de la société.

6o. Les auteurs des trois projets primés renoncent, en participant à ce concours, à tous droits d'auteur ainsi qu'à tous droits de reproduction et d'adaptation de leur projet.

7o. Les concurrents devront attacher à leur projet une enveloppe sur laquelle ils inscriront un pseudonyme. A l'intérieur de l'enveloppe, ils prendront soin d'inclure une feuille de papier sur laquelle ils inscriront leur nom et leur adresse, puis ils cachèteront cette enveloppe.

Toutes personnes désirant des information supplémentaires pourront s'adresser à Montpetit, 3523, Van Horne, app. 6, Montréal.

NOUVEAU BAS PRIX
TISSUS NETTOYEURS
MOUCHOIRS HYGIÉNIQUES
Gibson
400 POUR 20¢
FABRICATION 100% CANADIENNE

En marge de la session

(Suite de la page 3)

pouvoirs nécessaires pour l'expulser.

LE SERGENT D'ARMES

C'est M. C.-E. Thériault qui depuis quelques années remplit les fonctions de sergent d'armes. Voici d'après M. L.-P. Geoffrion, une autorité en règles parlementaires, les devoirs de cette charge:

"Le sergent d'armes, avec la masse, accompagne l'Orateur quand celui-ci fait son entrée pour ouvrir une séance ou quitte le fauteuil après un ajournement, ou qu'il se rend auprès du lieutenant-gouverneur ou au Conseil législatif; il annonce les messages du Conseil législatif; il annonce les messagers du lieutenant-gouverneur; il maintient l'ordre dans les tribunes et les couloirs de la Chambre; il exécute les ordres de la Chambre ou de l'Orateur; il signifie ou fait signifier les mandats; il arrête toute personne dont la mise sous garde a été ordonnée; il détient sous sa garde ou ailleurs toute personne dont la Chambre a ordonné l'arrestation; il annonce l'exécution des ordres de la Chambre ou des mandats à l'Orateur; il amène à la barre les personnes mises sous garde qui doivent y être reprimandées ou interrogées; il annonce la présence des personnes qui se présentent en conséquence des ordres de la Chambre; il a la garde de la masse, ainsi que de l'ameublement de la Chambre; il a la surveillance des huissiers et autres employés subalternes, sujet à suivre les instructions qu'il peut recevoir de l'Orateur, ou, en son absence, du greffier."

LA MASSE

Ajoutons que "la masse est l'emblème de l'autorité de l'assemblée. Lorsqu'elle repose sur le bureau, la Chambre siège en assemblée; lorsqu'elle repose sous le bureau, la Chambre siège en comité; lorsqu'elle n'est pas dans l'enceinte, la Chambre ne peut faire autre chose que s'ajourner; lorsque le sergent d'armes la porte à l'épaule, aucun député autre que l'Orateur n'a le droit de parler. Le sergent d'armes doit précéder l'Orateur, lorsqu'il accompagne celui-ci avec la masse."

J. McCarthy offrit $50. par semaine

(Suite de la page 3)

intéressé dans les maisons de jeux. L'accusé offrit $50. par semaine au lieutenant-colonel Lambert, à condition que ce dernier avertisse la maison des descentes qui y seraient faites. Le témoin a ajouté que l'accusé avait déjà demandé une position d'indicateur à la police.

M. Alexandre Montreuil raconta qu'il se trouvait dans le corridor des bureaux de la Sûreté, lorsque McCarthy se présenta. L'accusé lui déclara qu'il désirait obtenir une entrevue avec le chef Lambert, pour l'intéresser dans les maisons de cartes. "On serait prêt à se faire arrêter tous les trois mois, dit l'accusé". McCarthy s'informa si le chef consentirait à les protéger pour $50. par semaine et le témoin répondit dans la négative. "C'est une démarche inutile, dit le témoin".

Le témoin a rencontré l'accusé quelques jours plus tard près de l'édifice du Quebec Power, et ce dernier lui déclara que l'affaire n'avait pas marché.

Décès d'un des fondateurs de la Société

(Suite de la page 3)

John Millan, Laurent Bouchard, employé à l'Arsenal, et Robert Bouchard; mademoiselle Géraldine Bouchard; six frères : le docteur Adélard Bouchard - Lebel, de Montréal ; M. Léo Bouchard, de la maison L. Bouchard; et M. Ernest Bouchard, tous deux de Québec, et MM. Philippe, Napoléon et Henri Bouchard, de Montréal; sa soeur, la R. M. Marie-Olga (Marie-Louise), des RR. SS. Franciscaines de Marie, de la Grande-Allée; ses beaux-frères et belles-soeurs : MM. et Mmes Charles et Edouard Desrochers, M. et Mme Léo Bouchard, et Mlle Hélène Desrochers, et de nombreux cousins et cousines.

La date et l'heure des funérailles seront annoncées plus tard. La dépouille mortelle est exposée en chapelle ardente à la résidence du défunt, No 66, rue St-Cyrille.

A la famille en deuil, l'"Action Catholique" présente ses plus vives sympathies à l'occasion de cette disparition si douloureuse.

QUEL SOULAGEMENT!
EXTIRPEZ CE COR

Moyen facile de mettre fin aux cors pour toujours

2 simples mesures vous permettent maintenant de vous débarrasser des cors douloureux pour le reste de votre vie, sans difficulté ni douleur et sans vous exposer au danger que peut occasionner l'enlèvement à l'aide d'une lame.

1 Vous commencez d'abord par placer les tampons Blue-Jay sur les cors. En ôtant la pression, la douleur est soulagée promptement. Le médicament spécial Blue-Jay sur le tampon a pour effet de dégager les cors et de les faire tomber avec la racine.

2 Enfin, vous êtes soulagé! Mais ce n'est pas tout! En évitant la pression et le frottement qui causent les cors, vous pouvez vous en libérer pendant le reste de votre vie, sans ennui ni douleur.

Des millions se sont débarrassés de leurs cors par cette méthode facile scientifique. Ne souffrez donc pas inutilement. Achetez aujourd'hui des emplâtres anti-cor Blue-Jay — seulement 25c pour 6.

Le tampon de feutre (C) soulage la douleur en ôtant la pression. Le médicament spécial (D) déracine doucement le cor et le fait tomber.

BAUER & BLACK BLUE-JAY Emplâtres anti-cor

IL a été prouvé depuis longtemps que le bain ou le bain de pieds à la moutarde est la façon la plus efficace de "casser" ou d'éviter un gros rhume ou de permettre à l'organisme de résister à l'infection d'une épidémie contagieuse de rhume. La moutarde, sous forme de cataplasme ou de tampon, soulagera promptement, et elle est aussi recommandée pour certains maux de poitrine, petits maux de gorge, raideurs musculaires, névrites, douleurs rhumatismales, lumbago et arthritisme.

Après un refroidissement ou dès que vous ressentez les premiers symptômes de l'un ou l'autre des maux ci-dessus, employez, aussitôt que possible, de la moutarde pour vous soulager, et consultez votre médecin. Vous serez grandement satisfait de ce que la moutarde peut faire pour vous et, tout comme des milliers d'autres personnes, vous aurez vite entièrement confiance en ce bon vieux remède.

La Moutarde Colman est recommandée parce qu'elle est pure et forte. Achetez-en une boîte et gardez-la à portée de votre main. Entretemps, écrivez pour demander notre livret gratuit sur les usages médicinaux de la moutarde. Adresse: Colman-Keen (Canada) Limited, Montréal. F87M

Moutarde D.S.F. Colman

DE NOUVEAU, VOICI de GRANDS SPECIAUX
AUX RAYONS DES SOIES, COTONS ET TOILES--

Belle soie Tokio
de 29 pouces de largeur. La plus grande variété de nuances. Voyez à quel bas prix nous vous l'offrons.
7 verges pour **1.00**

Crêpe uni
envers fini satin. Toute la gamme des couleurs. Venez faire votre choix parmi ce beau spécial qui s'est vendu 75c. Cette semaine :
46c

Crêpes imprimés
semi - rugueux. Dessins très nouveaux, fleuris et rayés.
Valeur régulière de 90c.
3 verges pour
1.00

Un nouveau crêpe - tweed de soie
uni ou quadrillé, que vous ne rencontrerez que dans la haute confection. Aussi, crêpe Bemberg imprimé de dessins nouveaux et imprimés exclusivement pour nous. Ces deux tissus résistent à la lessive. Largeur de 40 pouces.
Valeurs de 1.25 et 1.35 pour
96c

Crêpe "pédale"
Un beau crêpe qui ressemble à la soie foulard. Grands dessins sur fond blanc, et de couleur. Tissu garanti lavable. 38 pouces de largeur.
2 verges pour
1.00

Crêpes imprimés,
Fini piqué ou dos de cygne. 38 et 42 pouces. Dessins d'un genre très nouveau. Valeur régulière de 90.
1½ verge pour
1.00

Crêpe-foulard imprimé,
de 38 pouces de largeur. Teintes pâles et foncées. Dessins d'une beauté exclusive et un crêpe d'une qualité exceptionnelle. Valeur régulière de 60c.
3 verges pour
1.00

Beau satin rayé,
pour fine lingerie. Blanc, bleu pâle, rose, avec rayures de différentes largeurs. 44 pouces de large. Une qualité très appréciable pour son bas prix. Valeur de 75c.
2 verges pour
1.00

Crêpe suède
de très bonne qualité, de 36 pouces de largeur, recommandable pour robes et fine lingerie. Blanc, noir, rose thé, rouge et brun. Nous vous conseillons beaucoup de ne pas trop retarder pour en faire provision.
Valeur régulière de 45c.
3 verges pour
1.00

En vente toute cette semaine
Au Rez-de-Chaussée, Annexe St-Joseph

COTONS à ROBES--
4 grands spéciaux mis en vente pour toute la semaine--

Broadcloth "Sunbeam"
genre rayé et fleuri, pour robes d'intérieur. Dessins très variés. Couleurs assorties. 36 pouces de largeur.
7 verges pour **1.00**

Broadcloth "Manoir"
fleuri, rayé et quadrillé, pour vous faire de jolies petites robes. Bon assortiment de dessins et couleurs. 36 pouces de largeur.
4 verges pour **1.00**

Broadcloth "Somerset"
dans une bonne série de dessins nouveaux, fleuris et quadrillés, pour robes d'intérieur. 36 pouces de largeur. Valeur de 22c.
5 verges pour **1.00**

Broadcloth "Jasper"
piqué, broadcloth Boulevard et Pollyanna. Dessins imprimés, pour robes et pyjamas. 36 pouces de largeur.
3½ verges pour **1.00**

Rez-de-Chaussée, Nouvelle Annexe

4 Spéciaux au RAYON DES TOILES--

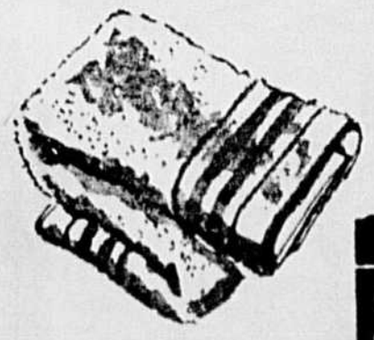

SERVIETTES éponge, avec bordure de couleur, pour le bain. Valeur régulière de 84c. pour ..... **.74**
DEBARBOUILLETTES de grandeur ordinaire. Couleurs assorties. Valeur jusque 15c. La douzaine **1.10**
NAPPES de rayon, avec 4 serviettes assorties. Genre quadrillé. 52 x 52. Valeur de 75c. pour ..... **.59**
NAPPES blanches ; fini soie, avec bordure de couleur. 50 x 50. Valeur très spéciale à ..... **.89**

Rez-de-Chaussée, Nouvelle Annexe

Aux Grands Magasins à Rayons du
SYNDICAT de QUEBEC LIMITEE

RADIO

ECOUTEZ, AUJOURD'HUI

Mardi, 14 février

10.00 a.m.—CBF—Vie de famille. Sketch d'Henri Deyglun.
10.15 a.m.—CBF—Audition du théâtre lyrique.
11.00 a.m.—CBF—L'Heure symphonique.
10.45 a.m.—CHRC—"Grande Soeur".
11.00 p.m.—CHRC—Richard Tauber chante. (Association des Aveugles).
12.30 p.m.—CBV - CBF—Causerie sous les auspices du "Bulletin des Agriculteurs".
1.00 p.m.—CHRC—Radio-Journal de l'"Action Catholique".
1.00 p.m.—CBV - CBF—Le Réveil rural.
1.15 p.m.—CHRC—Irradiation de la conférence prononcée au déjeuner-causerie du club Rotary.
2.30 p.m.—WABC—"American School of the Air". Orchestre dirigée par Bernard Herrmann.
Sarabande, du "Bourgeois Gentilhomme" ..... Lully
Dance of the Happy Spirit s, d'Orphée ..... Gluck
Jig ..... Gretry
Valse (Naila) ..... Delibes
Musique ballet (Faust) ..... Gounod
Danse Russe (Petrouchka) ..... Stravinsky
Variations ..... Riegger
1.00 p.m.—CBV - CBF—Récital de piano par Meieyslaw Munz.
3.30 p.m.—CKAC - WABC—"Music Hour".
Concert pour les enfants par l'Orchestre symphonique de Cincinnati, sous la direction d'Eugène Goossens. Parmi les pièces au programme, mentionnons la Suite de la Mère L'Oie, de Ravel, la 4ième symphonie en sol, de Dvorak, et la Rhapsodie norvégienne de Svendsen.
3.45 p.m.—CBV - CBF—Récital de violon.
4.00 p.m.—CBF—Les chefs d'oeuvre de la musique.
4.30 p.m.—CHLN—Jos. Thibault, pianiste.
5.00 p.m.—CBV—"Music for Fun". Orchestre de concert Columbia dirigé par Howard Barlow.
5.45 p.m.—CBV - CBF—Cotes de la Bourse de Montréal.
6.00 p.m.—CBV - CBF—Les plus beaux disques.
7.00 p.m.—CBV - CBF - CJBR—La Pension Velder. Sketch de Robert Choquette.
7.00 p.m.—CHLN—Récital d'enfants par Monique et Michel.
7.15 p.m.—CBV - CBF - CJBR - CHRC—Les aventures de Robin Hood.
7.30 p.m.—CKCV—Informations de l'"Action Catholique".
7.30 p.m.—CBV - CBF - CJBR - CKAC—"Dans ma tasse de thé".
7.30 p.m.—CHLT—Récital.
7.30 p.m.—CHRC—Nos écoles au micro.
7.30 p.m.—2RO, 25.4 m., 11.81 meg.—Emission de Rome. Concert symphonique.
7.45 p.m.—CKCV—Orchestre de concert du Château Frontenac.
8.00 p.m.—CKCV—Les mots croisés de Jean Nel.
8.00 p.m.—CBV - CBF - CBM—La Demi-Heure de Paris.
André Alléhaut parlera des poètes du XVIe siècle puis Gisèle Casadesus et Henri Echousin de la Comédie Française diront des vers de Ronsard et de Joachim du Bellay qui ont chanté si délicatement les charmes de la France. Il diront aussi des vers de Gabriel Vicaire. Un folkloriste fera entendre des chansons du Dauphiné et de la Franche-Comté.
8.00 p.m.—CKAC - WABC—"Big Town" avec Edward-G. Robinson et Claire Trevor. Sketch dramatique.
8.15 p.m.—CHLT—Mlle Louise Gauthier, chanteuse.
8.30 p.m.—CBV - CBM - WOR—L'orchestre Morton Gould avec Emile Renan, baryton.
8.45 p.m.—CKCV—Le trio Larochelle
9.00 p.m.—CBV - CBF - CBM—"Rendez-vous." Guiseppe Agostini et son orchestre.
9.30 p.m.—CBV - CBF - CBM—La Symphonie de Toronto, sous la direction de Sir Ernest MacMillan.
Le soliste sera Adolph Wantroff, baryton d'origine russe. Wantroff chantera un air de l'opéra de Borodine, Le Prince Igor, "O Lord, give me me Freedom" et une pièce de Moussorgsky, "Le Siège de Kazan".
L'orchestre jouera Prélude, de Bach-Mazzoleni, la Symphonie inachevée de Schubert et Pâques Russe de Rimsky-Korsakow.
9.30 p.m.—TTB1, 25.2 m., 11.88 meg.—Disques. Emission de Paris.
9.30 p.m.—WOR—Nadia Reisenberg, pianiste, et l'orchestre symphonique de WOR sous la direction d'Alfred Wallenstein.
10.00 p.m.—CBV - CBF - CBM—John Duncan, harpiste.
10.30 p.m.—CHRC - CKAC—Les chansons de Paulette Mauve.
10.45 p.m.—CBV - CBF—Jeanne Tachereau, contralto, Juliette Croteau, pianiste.
11.00 p.m.—CBV - CBF—Radio-Journal de Radio-Canada.
11.00 p.m.—W8XAL, 49.5 m., 6.06 meg.—"Musica classica". Emission de Cincinnati.
11.15 p.m.—CBV - CBF—Choeur de voix.
11.15 p.m.—CHRC—Musique de concert.
11.30 p.m.—CHRC—Trois voix en harmonie.

ECOUTEZ, DEMAIN

Mercredi, 15 février

10.00 a.m.—CBF—Vie de famille. (Sketch).
10.15 a.m.—CBM—Auditions du théâtre lyrique.
10.45 a.m.—CHRC—"Grande Soeur".
11.00 a.m.—CBF—L'Heure symphonique.
11.45 a.m.—CHRC—Choeur russe.
12.30 p.m.—CHRC—Récital de piano.
1.00 p.m.—CHRC—Radio-Journal de l'"Action Catholique".
1.00 p.m.—CBV - CBF - CJBR—Le Réveil rural. Conférencier: M. Tancrède Deslauriers.
3.00 p.m.—WABC - CKAC—Orchestre symphonique d'Indianapolis dirigé par Fabien Sevitsky.
Extrait du Concerto Grosso ..... Handel
Adagietto de la 5ième symphonie ..... Mahler
Sigapu, de "Legend of Hani" ..... Hadley
Suite de Raimonda ..... Glazunoff.
3.45 p.m.—CBV - CBF—Les chefs d'oeuvre de la musique.
4.00 p.m.—CBM—Les chefs d'oeuvre de la musique.
5.00 p.m.—CBV—Trio instrumental du Château Frontenac.
5.17 p.m.—W3XL - WAXAL—"Golden Glow".
Concerto no 1 en ré majeur ..... Paganini
5.45 p.m.—CBV - CBF - Cotes de la Bourse de Montréal.
6.00 p.m.—CBV - CBF—Les plus beaux disques.
6.45 p.m.—CJBR—Joson et Josette.
7.00 p.m.—CBV - CJBR—La pension Velder. Sketch de Robert Choquette.
7.15 p.m.—CBV—L'orchestre de l'hôtel La Salle.
7.30 p.m.—CKCV—Informations de l'"Action Catholique".
7.45 p.m.—CHRC—L'orchestre de concert du Château Frontenac.
7.45 p.m.—CBV - CBF - CJBR—"Rions ensemble."
7.45 p.m.—CKCV—"Une vue sur la Cour". Chronique judiciaire.
8.00 p.m.—CKCV—Maîtrise de Beauport.
8.00 p.m.—WOR—Bruna Castagna, soprano du Metropolitan Opera, et l'orchestre d'Alfredo Antonini.
Danse of the Cammorrists de "Jewels of the Madonna" ..... Wolf-Ferrari
Angels Serenade ..... Braga
Italian Street Song de "Naughty Marietta" ..... Herbert
Le vieux refrain ..... Fritz Kreisler
My Curly-Headed Baby ..... Slutsam
Sounds de Rumania ..... Leopold
Aria, de Samson et Delilah ..... Saint-Saëns
8.00 p.m.—CHLT—Laura Savard, soprano.
8.15 p.m.—CKCV—Comité de la Radio de la Chambre de Commerce des Jeunes de Québec.
8.30 p.m.—CHLN—Le Vaisseau de la Romance. Trio Goulet.
8.30 p.m.—CBV - CBF - CJBR - CBJ—"S. V. P."
Quatre personnalités du monde littéraire et artistique répondront, dans des exercices de culture et d'mémoire, aux questions que leur posera le public sur des sujets divers, histoire, géographie, musique, littérature. Un animateur les interrogera au nom du public et mettra ainsi leur science à l'épreuve au cours d'une demi-heure particulièrement vivante et instructive.
9.00 p.m.—CKCV—Les maîtres du violon. Edwin Bélanger et Omer Létourneau.
9.00 p.m.—CHRC - CKAC - CHLN - CHLT - CJBR—"Le train de plaisir", avec Gratien Gélinas (Fridolin), Lionel Daunais, Albert Cloutier, Mimi d'Esté et l'orchestre de Maurice Meerte.
9.00 p.m.—CBV - CBF—Fantaisie musicale. Gabrielle Bisson, contralto, Lucien Paradis, ténor.
9.15 p.m.—CKCV—Oscar Paquet, fokloriste.
9.30 p.m.—CKCV—Récital de piano. Gabrielle Lemay.
9.30 p.m.—CHRC - CKAC—"Ceux qu'on aime".
9.45 p.m.—CKCV—Oscar Paquet, fokloriste.
10.00 p.m.—CBV - CBF—L'Ensemble Metropolitain, sous la direction d'Howard Fogg et le concours de Richard Manning, ténor.
Au concert de l'Ensemble Metropolitain, Richard Manning chantera des airs de Rossini et de Nevin. L'orchestre exécutera des oeuvres de Rossini, de Saint-Saëns et de Mozart. Voici d'ailleurs le programme préparé par Howard Fogg:
L'Ouverture de l'opéra "Le Barbier de Séville" ..... Rossini
L'orchestre.
Phidyle ..... Duparc
La Danza ..... Rossini
Richard Manning, ténor.
Menuet du Septuor ..... Saint-Saëns
L'orchestre.
"O That We Two Were Maying" ..... Nevin
Richard Manning, ténor.
Finale, de la Symphonie no 35 ..... Mozart.
L'orchestre.
10.00 p.m.—TGWA, 31 m., 9.68 meg.—Grand opéra ou concert.
10.30 p.m.—CHRC - CKAC—Les chansons de Paulette Mauve.
10.45 p.m.—CHRC—L'orgue du rêve.
11.00 p.m.—CBV - CBF - CBM—Radio-Journal et chronique sportive.
11.00 p.m.—W8XAL, 49.5 m., 6.06 meg.—Musique pour l'Amérique latine. Emission de Cintinnati.
11.00 p.m.—W3XAL, 49.1 m., 6.10 meg—"Moonlight Music".
Suite no 2 pour deux pianos ..... Rachmaninoff
Le Tombeau de Couperin ..... Ravel
El amor brujo ..... de Falla
11.15 p.m.—CBV - CBF—Jean Belland, violoncelliste, et Edmond Trudel pianiste.
Méditation ..... Georges Papin
Scherzo ..... Van Goens
Adagio du Concerto ..... Elgar
"Who'll but my besoms" (Irish folk song) ..... William Alwyn
11.15 p.m.—CHRC—Musique de concert.

ECOUTEZ LE RADIO-JOURNAL DE L'ACTION CATHOLIQUE

A CKCV	A CHRC	A CHGB
Québec	Québec	Ste-Anne de la Pocatière
A 7 h. 30, les lundis, mardis, mercredis, vendredis et samedis et 7 h. 15 les jeudis	A 1 h. p.m. Tous les jours, dimanche excepté	A 12 h. 15 p.m. Tous les jours, dimanche excepté

Prevenez la mauvaise sante avec du sang riche et rouge, employez La Nourriture du Dr Chase Contient la Vitamine B-1

Ste-Clotilde

Garde-malade. — Mlle Annette Hébert est allée suivre un cours de garde-malade à l'hôpital St-Luc, de Montréal. Nous lui souhaitons plein succès.

Réceptions. — Une grande partie de cartes eut lieu, le mois dernier, chez M. et Mme Norbert Fleurant.

M. et Mme Emile Bédard ont aussi donné une semblable réception.

LES MOTS CROISES DE L'ACTION CATHOLIQUE No 314

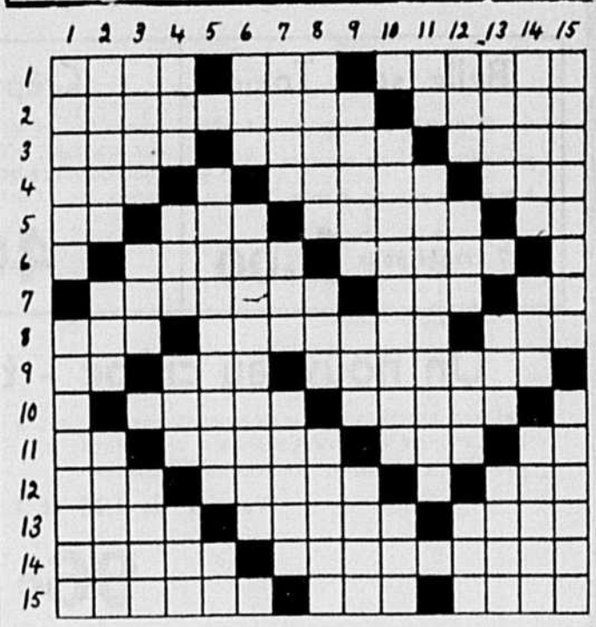

HORIZONTAL

1—Ville de Russie. — Vêtement qui couvre le pied et la jambe. — Corps liquide, résultant du mélange de divers hydrocarbures.
2—Unité de mesure pour le titrage de la laine peignée. — Lier avec un noeud.
3—Emprunté, tiré. — Maladie infectieuse, avec fausses membranes laryngées. — Fleuve d'Irlande.
4—Plante textile. — Se tromper, (Fig) — Du verbe avoir.
5—Premier. — Evènement fortuit. — Ancienne contrée de l'Asie Mineure. — Exclamation de surprise.
6—Caisse, paquet. — Qui doit inspirer une profonde vénération.
7—Construite en forme de talus. — Arbrisseau de la Chine. — Mesure chinoise.
8—Pieu aiguisé par un bout. — Nom commercial des divers saccharates. — Interjection qui exprime une douleur physique.
9—Possédé. — Lettre grecque. — Maréchal de France 1604-1678).
10—Chef-lieu de canton (Corse) — Missionnaire qui évangélisa les côtes du Groenland (1686-1758).
11—Conjonction. — Couvert de neige. — Division du compas. — Fleuve d'Italie.
12—Escalier descendant au Gange. — Visite nocturne des employés des douanes et des octrois. — Métal d'un gris bleuâtre.
13—Du verbe rire. — Empereur romain. — Variété de frêne.
14—Principe odorant de la racine d'iris. — Choix raisonné.
15—Qui ne prend point parti entre des personnes opposées. — Article contracté. — Volcan de la Sicile.

VERTICAL

1—Chez les anciens, tunique de femme. — Voyageur, étranger (Vx).
2—Coffret pour serrer les bijoux. — Figure héraldique en forme de T. — Ne pas dire, cacher.
3—Fleuve d'Europe. — Durillon. — Ouverture en creux.
4—Adj. possessif. — Passage étroit entre deux montagnes. — Aventurier français. — Préfixe, donne l'idée de précession.
5—Munir d'une balustrade. — Conjugaison.
6—Ce qui termine un objet. — Attitude, posture.
7—Foyer de la cheminée. — Maigre, décharné. — Vierge de Salerne, fête le 21 janvier.
8—Rideau qui se lève et se baisse devant une fenêtre au moyen d'un ressort. — Unité de travail. — Fils d'Edouard l'Ancien, roi des Anglo-Saxons.
9—Vent d'Est, chez les Grecs. — Mesure agraire. — Dieu des vents.
10—Opération pour faire tomber le poil des peaux. — Venus au monde.
11—Espace de temps. — D'une manière riche.
12—Auteur du "Scarabée d'or". — Point de départ d'une chronologie. — Petit poème. — Retranché.
13—Tête coupée de sanglier. — Animal domestique. — Cuit dans la friture.
14—Manière de soigner. — Couche stratifiée d'une matière quelconque. — Girouette en plumes, qui sert à indiquer la direction du vent.
15—Ville d'Eubée. — Chaine de montagnes de l'Espagne méridionale.

Solution du problème no 312

	1	2	3	4	5	6	7	8	9	10	11	12	13	14	15
1	P	R	A	D	T	■	C	A	B	■	G	R	I	E	G
2	H	A	L	O	■	T	A	R	E	E	■	A	R	O	U
3	A	V	E	■	P	A	L	E	R	M	E	■	A	L	I
4	L	E	■	P	U	B	E	S	C	E	N	T	■	E	N
5	A	■	T	A	R	I	R	■	E	S	T	E	R	■	D
6	N	O	R	N	E	S	■	C	■	E	R	R	O	N	E
7	G	R	A	D	E	■	P	A	L	■	A	N	S	E	R
8	E	N	N	A	■	P	E	T	I	T	■	E	S	S	E
9	T	E	S	■	B	O	U	I	S	S	E	■	I	L	S
10	T	E	■	H	A	I	R	■	T	A	P	E	■	E	S
11	E	■	M	A	I	L	■	H	■	R	I	P	E	■	E
12	■	R	A	R	E	■	C	A	L	■	E	L	U	E	■
13	G	A	R	E	■	H	A	L	E	R	■	O	R	L	E
14	R	I	E	N	S	■	R	O	S	■	I	R	O	N	T
15	E	L	E	G	I	E	■	T	■	G	R	E	S	E	E

Funérailles du R. Frère Jos.-Marcien

Le service funèbre du Révérend Frère Joseph-Marcien, décédé vendredi matin à l'Hôpital Saint-François d'Assise, fut chanté dans l'église de Saint Malo, samedi le 4 février, à neuf heures. La dépouille mortelle fut transportée à la gare du Palais et de là, à Iberville, où elle fut exposée à la Maison-Mère des Frères Maristes. Lundi matin, un libéra fut chanté et l'inhumation eut lieu dans le cimetière de la communauté.

Le convoi funèbre partit de l'Ecole Supérieure Saint-Malo suivi du long cortège des Frères de la communauté, des amis de l'institution et des élèves.

En arrivant à l'église, la levée du corps fut présidée par M. le chan. F.-P. Lamontagne, curé de la paroisse. M. le curé lui-même chanta la messe, assisté de M. l'abbé L. Chabot, comme diacre et M. l'abbé E. Marcoux comme sous-diacre. Les enfants du sanctuaire assistèrent au choeur.

La chorale du Juvénat des Frères Maristes, Lévis, sous la direction du frère Eugène-Dorothée, de même qu'un groupe de chantres de la chorale des hommes de la paroisse de Saint-Malo exécutèrent la messe de Requiem en grégorien. M. J. Fortin touchait l'orgue.

Une foule considérable avait voulu témoigner sa sympathie à la Communauté en assistant au service.

Dans l'allée centrale, prenaient place: Le Révérend Frère Louis-Gustave, provincial des Frères Maristes; le Frère H.-Etienne, directeur de l'Ecole Supérieure Saint-Malo; le Frère P.-Edmond, directeur de l'Ecole Supérieure Saint-Sacrement et les frères de sa communauté; les frères de la communauté de l'Ecole des Saints-Martyrs; le frère Marie-Alexandre, directeur du Juvénat de Lévis; le frère Pierre-Adolphe, maître des Juvénistes; le frère Léon-Alphonse, directeur de l'Ecole Saint-Frs-Xavier, Lévis; le frère Henri-Aimé, directeur de l'Ecole de Charlesbourg avec les membres de sa communauté; les Frères du Juvénat de Lévis; Frère Emile, Pierre, Hormidas, Omer; la communauté de l'Ecole Supérieure Saint-Malo ainsi que les professeurs laïcs: MM. J.-M. Badeau, J.-M. Mailhot, F. Marineau, W. Leblanc, L. Mercier, A. Dusseault, R. Asselin, A. Gagné, J. Tousignant.

Mentionnons aussi la présence:

Du Frère Samuel, directeur de l'Ecole Saint-Charles de Limoilou, et du Frère Emile, tous deux des Frères du Sacré-Coeur; du Frère Nazaire, S.C., directeur de l'Ecole Saint-Frs-d'Assise; du F. Camille, F.E.C., directeur de l'Ecole Saint-Sauveur; du Frère Christophe, F.E.C., directeur à l'Ecole Saint-Roch; des Frères Fernand et Joseph, F.E.C.; F. Godefroy, F.E.C., de M. J.-E. Simard, président de la Commission des Ecoles Catholiques de Québec; de MM. J. Picard et R. Nadeau, respectivement président et secrétaire des Instituteurs de Québec; de M. F. Lemieux, professeur à l'Ecole des Saints-Martyrs; de M. P. Breault, professeur et délégué de Saint Patrick High School; des Dames de la Congrégation du couvent de Saint-Malo et d'un fort groupe d'élèves de leur institution; de M. A. Cantin, président de l'Amicale Mariste de l'Académie Saint-Malo, accompagné de MM. N. Matte, A. Trudel, A. Pouliot, J. Lirette du Comité des Anciens; de M. Marcel Hamel, président de l'Amicale des Jeunes de l'E.S.S.M., accompagné de MM. P.-E. Bélanger, P.-E. Cantin et d'un grand nombre d'anciens élèves et d'amis de l'Ecole: MM. P. Gervais, D. Laflamme, J. Pouliot, L. Bollard, E. Légaré, L. Faguy, P. Savard, E. Trudel, J. Turcotte, P.-E. Lavoie, J.-O. Lavoie, J. Mercier, J. Tardif, M. Tardif, L. Tardif, A. Villeneuve, N. Côté, O. Carrier, E. Kirouac, J.-D. Savard, J. Gingras, N. Nadeau, E. Hamel, J. Chartier, J. Fiset, R. Gaumond, P. Gaumond.

Les élèves de l'Ecole Supérieure Saint-Malo emplissaient les allées latérales et une partie des jubés.

La communauté a reçu un grand nombre d'offrandes de messes et de témoignages de sympathies.

La direction des funérailles était confiée à la maison J.-B. Beaulieu.

L'"Action Catholique" réitère ses sincères sympathies à la communauté en deuil.

Voguant à travers l'existence

d'une manière moderne

POURQUOI DES MILLIONS DE CANADIENS préfèrent-ils voguer à travers l'existence munis d'assurance sur la vie?

Parce que c'est la méthode moderne et éprouvée de réaliser les projets sûrement et sans encombre.

L'assurance sur la vie aide d'innombrables individus dans leur voyage à travers l'existence. C'est la seule méthode par laquelle l'homme et la femme de condition ordinaire peuvent créer une succession appréciable pour protéger les êtres qui leur sont chers. Et l'assurance sur la vie est aussi le plus sûr moyen de garantir la sécurité financière dans la vieillesse.

Aujourd'hui, plus de 3,500,000 Canadiens jouissent de plus de bonheur et de plus de tranquillité d'esprit parce qu'ils ont "arrangé leur passage" munis d'assurance sur la vie.

L'Assurance sur la Vie
GARDIENNE DES FOYERS CANADIENS

L-158F

Saint-Roch

CAISSE POPULAIRE. — Ne pas oublier, ce soir, à 8 heures, l'assemblée générale de la Caisse Populaire de Québec-Est, dans la salle des Chevaliers de Colomb, rue Fleurie.

LES SS. DE LA CHARITE. — Cette semaine a lieu dans la paroisse la quête spéciale des Soeurs de la Charité. S'il en est qui méritent d'être bien accueillies, ce sont bien celles-là. N'oublions donc point de leur donner aussi largement que possible; nous ne nous acquitterons jamais envers elles.

GRAND'MESSES. — Les grand'messes de demain seront chantées aux intentions suivantes: A 5 h. 45, pour le bienfaiteur; à 6 h. 30, pour l'âme de madame Joseph Dorval; à 7 h. 15, en actions de grâces en l'honneur de St-Joseph; à 8 heures, pour l'âme de M. J.-H. Larochelle.

MAL DE DOS QUI AVERTIT

Le mal de dos est souvent le premier symptôme du mal de reins. Quand votre dos vous fait mal, faites soigner vos reins. Ne manquez pas de prendre note de cet avertissement—c'est important. Soyez prompt à soigner un Mal de Dos ou bien ce qui le cause. Au premier signe de Mal de Dos, ayez confiance aux Pilules Dodd pour les Reins—le remède favori pour les Maux de Reins depuis plus d'un demi-siècle. 1077

Pilules Dodd pour le Rein

CHARLIE CHAN 88 — par Alfred Andriola

LE COW BOY SOLITAIRE 130

NOUVELLES LOCALES ET REGIONALES

L'ACTION CATHOLIQUE

SPORT -- RADIO FINANCE

Trente-deuxième année No 9905 — Québec — Canada — Mardi, 14 février 1939 — Zième section

Un père de deux enfants trouve une mort tragique

Edmond Migneault, de Rimouski, marié et père de deux enfants, est frappé mortellement à la tête par un camion et expire cinq heures après la tragédie survenue à Fond d'Ormes.

A 25 MILLES DE RIMOUSKI

RIMOUSKI, 14. — (D.N.C.) — A peine venait-il de se mettre à l'ouvrage, un jeune homme de Rimouski, marié et père de deux enfants, M. Edmond Migneault, se fait frapper à la tête par un camion et expire après cinq heures de grandes souffrances.

L'accident survint à Fond D'Ormes, à vingt-cinq milles au sud de Rimouski. Monsieur Migneault travaillait pour le compte de la compagnie Price Brothers au charriage du bois. Les hommes commencèrent à travailler à minuit, lundi matin, et en accouplant les camions utilisés pour le transport du bois, M. Migneault eut la tête broyée entre deux des énormes machines.

Comme on était dans le bois et qu'il n'y avait pas de médecin à 25 milles à la ronde, un médecin de Rimouski fut appelé en hâte, mais lorsqu'il arriva sur les lieux, la victime avait rendu l'âme.

Informé de la tragédie qui venait de survenir, le Dr Adrien Gagné, coroner du district, se rendit sur les lieux et tint une enquête hier avant-midi. Après avoir entendu les témoignages des compagnons de travail de la victime, le jury rendit un verdict de mort accidentelle. Le corps de la victime fut immédiatement transportée dans sa famille en attendant les funérailles qui seront chantées jeudi matin.

Décès de Mgr Maillard, dans la métropole

Le curé de Gravelbourg, qui était un artiste de renom, est décédé ce matin à Montréal, à l'âge de 69 ans.

SA CARRIERE

MONTREAL, 14. — (DNC) — Un prélat distingué et un artiste bien connu dans le monde religieux vient de mourir dans la personne de Mgr Charles-Adrien Maillard, curé de Gravelbourg, mort ce matin à Notre-Dame, à l'âge de 69 ans. Renommé pour ses oeuvres d'art dans de nombreuses églises canadiennes où il avait peint des tableaux quand il n'avait pas préparé les plans, ce prêtre laissera un souvenir vivace chez tous ceux qui l'ont connu.

Mgr Maillard était né à Montreuil-sur-Mer, dans le département du Pas-de-Calais, en France, le 11 mars, 1873, de Jules Maillard, éditeur et journaliste, et de Clémence Didier. Il avait fait ses études au collège de Ste-Austreberthe à Montreuil-sur-Mer, au petit séminaire d'Arras, à l'université catholique de Lille et à Ottawa. Il avait été ordonné à St-Norbert du Manitoba, par Mgr Langevin, le 19 mai 1901. Il fut vicaire à St-Norbert du Manitoba 2 ans ,et à St-Lazare et Marquette trois ans. Il fut nommé curé de Wolseley, dans la Saskatchewan en 1905. Il séjourna longtemps dans le diocèse de Montréal et occupa la cure de Gravelbourg.

La dépouille funèbre partira ce soir pour cette ville.

C'est Mgr Maillard qui fit les tableaux que l'on admire dans l'église de Gravelbourg, de même que d'autres dispersés, un peu partout dans les églises canadiennes.

Chauffeur poursuivi

Un chauffeur de taxi accusé d'avoir conduit sa voiture dans les limites de la ville sans que le taximètre installé sur sa voiture ait été dûment inspecté et scellé par le constable Brousseau, inspecteur des taximètres, a comparu devant le recorder DesRivières et a été condamné à $1 et aux frais. Le délinquant perdra sa licence pour une semaine.

Un film

Il y aura, ce soir, à 8 heures 30, présentation du film parlant de la colonisation, à l'Union Nationale Duplessis de Limoilou, (Inc.), 85, chemin de la Canardière. Tous les membres y sont invités avec leur dame.

2 arrestations

Deux jeunes gens, ont été arrêtés, hier, par les détectives municipaux pour avoir assailli un Chinois au "Sweet Café" sur la rue St-Joseph. Les deux prévenus ont plaidé non coupable et leur procès a été fixé par le recorder au 20 courant. Un troisième jeune homme inculpé dans l'affaire était encore au large, cet avant-midi.

9 poursuites

A la demande du chef de l'escouade de la moralité, la greffe de la cour du recorder a émis neuf brefs d'assignation contre des tenancières de maisons de prostitution du quartier Champlain et du quartier St-Roch.

Ebouillantés

Thetford-les-Mines, 14. — Murielle Potvin et Jean-Noël Potvin, âgés respectivement de 8 et 3 ans, se sont infligés de douloureuses blessures lorsqu'ils furent ébouillantés accidentellement. Ils ont des brûlures à la figure, aux bras, aux mains et aux jambes. Les parents de ces deux enfants, M. et Mme Noël Potvin, domiciliés au no 452, rue Notre-Dame, à Thetford, espèrent qu'aucune complication fatale ne se produira.

Laitier condamné

Un laitier a été condamné ce matin par le recorder à $10. d'amende et aux frais pour avoir vendu du lait sale.

Funérailles de M. J. Villeneuve à Saint-Sauveur

Le R. P. Nérée Laflamme, O.M.I., fait la levée du corps. — Le R. P. Victor Lelièvre, O.M.I., chante le service. — Foule considérable.

A ST-SAUVEUR

Un ultime et touchant hommage a été rendu, ce matin, à la mémoire de M. Joseph Villeneuve, décédé dans la nuit de vendredi à samedi, à l'âge de 57 ans et onze mois.

Ses funérailles ont eu lieu à neuf heures, en l'église de Saint-Sauveur.

Une foule particulièrement nombreuse, comprenant toutes les classes de la société, a pris part à cette cérémonie funèbre. On remarquait notamment les membres du comité du Sacré-Coeur dont le défunt faisait partie, des membres des conférences Saint-Vincent-de-Paul; des membres des patronages, des congréganistes, des tertiaires, des membres de la société de tempérance.

A l'église, la cérémonie fut très imposante.

Le R. P. Nérée Laflamme, O. M.I., a fait la levée du corps.

Le R. P. Victor Lelièvre, O.M. I., a chanté le service. Il était assisté à l'autel du R. P. J.-J. Plamondon, P.S.V., supérieur du Patronage Laval et de M. l'abbé Gédéon Villeneuve, ecclésiastique, neveu du défunt, comme diacre et sous-diacre.

Pendant le service, une messe fut dite à un autel latéral par M. l'abbé E. Bourbeau.

Au choeur, on remarquait le R. P. Nérée Laflamme, O.M.I., supérieur, l'abbé Ernest Dumais, assistant-directeur de l'Action Sociale Catholique, les RR. PP. Gabriel Sarazin, O.M.I., Geo. Goyette, O.M.I., T. Gélinas, O.M. I., Art. Normand, O.M.I. M. l'abbé Lucien Villeneuve, vicaire à Beauport, le R F. Trépanier, P.S. V., et plusieurs frères des patronages St-Vincent de Paul.

La chorale paroissiale, sous la direction de M. Emile Larochelle, a exécuté la messe de requiem et les motets de circonstance. M. Omer Létourneau était à l'orgue d'accompagnement.

Le départ s'est effectué de la résidence mortuaire, 21, rue Kirouac, pour s'acheminer vers l'église paroissiale.

Conduisaient le deuil, ses fils: MM. Rolland, Lucien, Marcel, Paul-Eugène et Roger; son gendre: M. Noël Demers; ses frères: MM. Gaudias et Gédéon; ses beaux-frères, MM. Eugène Caouette, Adélard Gagnon, Jos. Dupuis, Gaudias Lamontagne, Emile, Eugène et Zoël Dupuis, Pierre Beaumont, L.-E. Caron Wilfrid Guay Fdouard Poitras, Adjutor Laverdière, Jules Bourbeau, Edouard Bélanger, Jos. Gagnon, plusieurs petits-enfants, ses neveux et cousins, notamment M. l'abbé Gédéon Villeneuve, MM. Gaudiose, Léopold, Maurice, Rodolphe, Joseph, Paul et Albert Villeneuve, Robert et Maurice Dupuis, Maurice, Jean-Louis, Roger, Emile et Léo Lamontagne, Louis-Roch, Magella et Rosaire Caron, Adrien, Henri et Paul Poitras, Raymond, Robert et Marcel Laverdière, Léopold, Rosario et Ls-Ph. Guay, Marcel Bourbeau, Paul Gagnon, Jules et André Bélanger, le frère Marie-Léopold et le frère Dupuis.

Les porteurs d'honneur étaient MM. J.-W. Malouin, Joseph Car-

(Suite à la page 14)

Cours de l'abbé Tessier

C'est M. l'abbé Albert Tessier, des Trois-Rivières, qui sera le conférencier des mardis universitaires. M. l'abbé Tessier continuera son cours sur l'histoire des Forges du St-Maurice. On sait avec quel soin M. l'abbé Tessier s'est initié à tous les secrets de l'histoire régionale de la Mauricie. Historien consciencieux, il a dépouillé les archives susceptibles de lui ouvrir des vues nouvelles sur certains aspects de notre vie sociale. L'an dernier, M. l'abbé Tessier étudiait la vie sociale des nôtres vers les années 1800. Cette année, il approfondit un aspect particulier de la vie économique et même industrielle de notre pays sous le régime français : la fondation et le développement des forges du St-Maurice.

La conférence aura lieu à 8 h. 15, en la salle des Promotions.

"Les fureurs d'un juriste" par le juge Ferdinand Roy

Causerie donnée au quart d'heure universitaire par le doyen de la Faculté de Droit.— Une menace sur la Faculté de Droit.— "La loi fléchit sous le coup des lois."— Ce qu'il y avait dans le Code.

LA TACHE DU PROFESSEUR DEVENU PENIBLE

"Les fureurs d'un juriste", tel était le titre d'une causerie prononcée, hier soir, par M. le juge Ferdinand Roy, doyen de la Faculté de Droit, lors du quart d'heure universitaire. L'éminent juriste a signalé les problèmes qui se posent actuellement pour les élèves et professeurs de la Faculté de Droit.

"Y a-t-il lieu de se demander, dit-il, comme on l'a fait il y a quelques années pour nos universités si nous avons encore une faculté de Droit? L'activité de l'Ecole des sciences sociales porte les gens à croire que le Droit, science pourtant uniquement sociale, disparait dans le sillage de la nouvelle Ecole.

La faculté survit cependant. Mais il est vrai qu'une menace beaucoup plus grave plane sur elle.

On est en train de bouleverser avec tant de fracas toutes les notions traditionnelles, sociales et économiques qu'il y a lieu de craindre a dissolution du Droit et que la faculté n'ait plus de droit à enseigner.

Car il y a la crise du droit.

Cette crise ce n'est pas un coup de force qui l'a provoquée. On n'a pas cambriolé le temple de la justice, on l'a contaminé.

Sous le couvert de législations dites sociales on a écrasé le Droit. La Loi fléchit sous le coup des lois. Le nombre tuera l'unité de l'ordre.

Ces incohérences ont rendu infiniment pénibles le métier de professeur et la tâche des élèves.

Il y avait le Code, dont on pouvait faire admirer la solidité de base, la logique des préceptes, tirés du décalogue : Tu respecteras la parole donnée; tu ne retiendras pas le bien d'autrui.

Tout cela est changé. Ce que dit le Code, d'autres textes le contredisent. Ce qui était hier le mal est aujourd'hui le bien. Les contrats ne produisent plus d'obligations. Bientôt il n'y aura plus de vérité légale. Déjà les mêmes sanctions s'appliquent et à la vérité et à l'erreur.

La faculté de Droit subsiste mais on se demande s'il lui restera demain un aliment scientifique à distribuer à ses élèves.

Décédé

● M. J.-S. Villeneuve, décédé il y a quelques jours ,dont les funérailles ont eu lieu ce matin, en l'église de St-Sauveur.

Le Vatican a répondu à S. H. le Maire

S. E. le cardinal Pacelli, camerlingue, envoie un câblogramme à S. H. le maire Borne en réponse aux sympathies du conseil.

SA SAINTETE PIE XI

En réponse au câblogramme envoyé vendredi dernier par S. H. le maire Lucien Borne à S. E. le cardinal J.-M.-R. Villeneuve, O.M.I., archevêque de Québec, actuellement à Rome, à l'occasion de la mort de Sa Sainteté le Pape Pie XI, Son Eminence le cardinal Eugenio Pacelli, camerlingue de la Saint Eglise catholique, a fait parvenir, hier après-midi, un télégramme de remerciements à l'adresse de notre premier magistrat.

Voici le texte de ce message du cardinal Pacelli :

Cité Vaticane, 13.

LC Maire,
Québec.

Très touché vous exprime ainsi qu'à votre Conseil meilleurs remerciements condoléances envoyées.

Card. Pacelli, Camerlingue.

On sait que vendredi soir dernier, le conseil de ville a adopté une résolution officielle de sympathies à l'occasion de la mort du chef de l'Eglise, et que, par la voix du leader du conseil, l'échevin Arthur Duval, N.P., les échevins ont exprimé leurs regrets d'apprendre la disparition de Sa Sainteté Pie XI.

Les Zouaves

Les Zouaves de Limoilou, compagnie no 20, sont invités à assister en uniformes, au service funèbre du Pape, en l'église de St-Charles de Limoilou, demain matin, à 8 heures.

Voeux perpétuels

S. Ex. Mgr Omer Plante a présidé, ce matin, à l'hôpital Général, une cérémonie de voeux perpétuels.

Mgr l'Auxiliaire a célébré le saint sacrifice de la messe à sept heures. Il était assisté à l'autel par MM. les abbés Joseph Lehoux, aumônier de l'institution et Irénée Frenette, sous-secrétaire de l'Archevêché.

M. l'abbé Richard Couture, vicaire à Notre-Dame de Québec, a prononcé le sermon de circonstance.

A fait ses voeux perpétuels : Marie-Anne Drolet, dite de St-Grégoire, originaire de St-Grégoire de Montmorency.

Pour le Pape

A L'UNIVERSITE LAVAL

Un service solennel sera chanté à la basilique, le jeudi, 16 février, à 9 h. et demie, pour le repos de l'âme de Sa Sainteté le Pape Pie XI. Le corps universitaire y assistera. Il prendra les toges au lieu ordinaire.

Le secrétaire de l'Université Laval.

A St-Castin

Du manoir St-Castin, nous apprenons que la fête de nuit organisée à cette station des sports d'hiver, aura lieu ce soir. Les voitures de la Voirie travaillent à entretenir la route du lac Beauport.

La nomination des 26 cadets ratifiée

Le comité de discipline de la police a siégé pendant environ une heure, cet avant-midi, sous la présidence de S. H. le maire, S. H. le recorder et M. l'échevin Wilfrid Samson étaient présents de même que le capitaine Bigaouette et le sergent major Georges Girard. Le comité a ratifié la nomination des 26 cadets qui ont subi avec succès leurs examens médicaux. On sait que ces cadets ont déjà commencé à suivre les cours de l'école policière de Québec au Manège.

M. Héon chez M. Duplessis

M. Georges Héon, député conservateur d'Argenteuil, était à l'hôtel du gouvernement ce matin et il a eu une longue entrevue avec l'honorable Maurice Duplessis.

Le Dr C.-A. Bernard, ex-député libéral de Rouville, était aussi au Palais législatif.

Le comité des bills publics siège, ce matin

Pour étudier une transaction intervenu à propos d'un testament. — Dans la succession de O.-S. Perreault.

L'HON. M. DUPLESSIS

Le comité de bills publics a siégé ce matin sous la présidence de l'hon. M. Duplessis. La foule était nombreuse et trois groupes se sont déclarés prêts à procéder. On a tout d'abord entendu les intéressés à l'adoption du bill 131, concernant la succession de Ovila-Stanislas Perreault. Il s'agit tout particulièrement de faire ratifier une transaction intervenue le 11 octobre 1929, entre Marie-Louise-Eglantine Bastien et les exécuteurs testamentaires et administrateurs fiduciaires de la succession Perreault. Les avocats des intéressés étaient Mtres Vallées, Prud'homme et Bissonnette. Le premier ministre avait à ses côtés l'hon. M. Bilodeau, ministre des Affaires municipales et un nombre considérable de députés. C'est Mtre Vallée qui a fait l'exposé de la requête et Mtres Prud'homme et Bissonnette ont tour à tour ajouté quelques remarques.

Le testament n'étant pas annexé au bill, le premier ministre fit remarquer qu'on aurait dû tenir compte de cette procédure obligatoire. Une question légale assez délicate s'étant soulevée, M. Duplessis demanda aux avocats de ne rien soutenir à l'encontre du droit, devant les comités, ou siégent de nombreux avocats.

Il a été démontré par les requérants, qu'en vertu d'une clause du testament, il ne pourrait y avoir de partage avant 1998. Ce partage ne pourrait être qu'après que le plus jeune des petits-enfants nés et à naître aura atteint l'âge de 21 ans révolus.

Mtre Bissonnette fit alors remarquer que cette clause mène très loin et que la mort seule peut décider de façon péremptoire qu'il n'y aura plus d'enfants à naître.

—Comme cela, reprit M. Duplessis, le parti libéral n'aura plus d'enfants.

Le projet de loi fut finalement adopté avec amendement.

On s'occupe ensuite du bill no 123 relatif à une convention passée entre le bill de Jonquière et la compagnie Price.

A la société des Arts

Samedi soir prochain, 18 février, M. Paul Rainville, conservateur adjoint du musée de la Province et correspondant de l'Association française d'action artistique sera l'hôte d'honneur de la Société des Ars, Sciences et Lettres à un diner causerie, au restaurant Kerhulu.

M. Rainville parlera de César Franck, le grand compositeur belgo-français, et fera suivre sa causerie d'une audition sur disques de la symphonie en ré-mineur de Franck, exécutée par la Symphonie de Philadelphie sous la direction de Léopold Stokowsky, l'admirable interprète de la musique de Franck.

Par une heureuse coïncidence, la Société des Arts, Sciences et Lettres se trouvera à commémorer par ce diner le cinquantenaire de la première audition de cette symphonie qui fut jouée le 17 février 1889 par la Société du Conservatoire de Paris.

Notre société québecoise mérite certainement des félicitations pour l'heureuse initiative qu'elle prend en cette circonstance, et nul doute que les nombreux adeptes de la belle musique ne manqueront pas une aussi belle occasion de passer des heures agreables en assistant à ce diner causerie.

Le prix du couvert est de $1.25 et les billets seront en vente à partir de mercredi par les membres du bureau de direction de la société et au restaurant Kerhulu.

Décès de Mlle Marie Vachon

St-Victor de Beauce, 14. — A l'hospice Ste-Croix, de Thetford-les-Mines, est décédée, hier, mademoiselle Marie Vachon, ancienne institutrice, autrefois de cette paroisse. Elle avait 76 ans.

Lui survivent deux neveux, MM. Joseph et Cyrille Vachon, de St-Romain.

La défunte était une femme d'une ardente piété, d'une humilité sans égale d'un zèle inlassable et d'un dévouement sans borne pour les oeuvres de charité. Ainsi, pendant près de 20 ans, elle ne manqua jamais de donner chaque semaine au Séminaire du Sacré-Coeur, de cette paroisse, sa part de travail en faveur des élèves pauvres de cette institution.

Ses funérailles auront lieu vendredi, le 17, en l'église de St-Alphonse de Thetford-les-Mines et l'inhumation au cimetière de cette paroisse.

M. D.-A. Lamontagne

Nous avons publié, samedi, une nouvelle sur les laboratoires du département de la classification des sols que dirige M. Zéphyrin Rousseau. Détail intéressant à noter, l'aménagement des laboratoires de ce nouveau service est l'oeuvre de M. D.-A. Lamontagne, entrepreneur général de Bergerville, qui a d'ailleurs vu à l'installation de l'électricité et du chauffage à ces mêmes laboratoires.

700 caisses de bière ont été saisies au Lac Noir

Sur les ordres du major Scott, directeur de la police des Liqueurs.— Résultat d'une longue enquête. — La cargaison est transportée aux entrepôts de la commission.— Arrestations probables

PRES DE 20,000 BOUTEILLES SAISIES

Les officiers de la police des Liqueurs de la Sûreté provinciale ont saisi, hier, au Lac-Noir, comté de Mégantic, un wagon contenant environ 700 caisses de bouteilles de bière consignées au nom d'un individu de la région qui n'avait aucun titre à leur possession. Cette saisie a été faite sur les ordres du directeur de la police des Liqueurs, le major H.-E. Scott, à la suite d'une longue enquête des inspecteurs de ce service policier. La cargaison, qui était contenue dans des caisses de bois et des poches, a été transportée aux entrepôts de la commission des Liqueurs. Aucune arrestation n'a été faite, mais on s'attend à ce que plusieurs individus soient mis sous arrêts, à la suite de cette nouvelle affaire.

Le chargement est évalué à plus de $2,000 et le nombre des bouteilles saisies se chiffre à près de 20,000.

Le maire est à son bureau

Complètement remis de la grippe qui l'a retenu à sa chambre pendant quelques jours, S. H. le maire Lucien Borne était à son bureau de l'hôtel de ville ce matin. Il a eu une entrevue avec l'échevin Pierre Bertrand et l'ingénieur Edouard Hamel au sujet des travaux de la côte Franklin.

Le maire nous a déclaré qu'il présiderait cet après-midi, la réunion du comité des amendements à la charte. Il nous a dit que lui et ses collègues étudieraient également demain et jeudi après-midi, les clauses du bill de Québec. Le maire nous a aussi déclaré qu'il ne sait pas si le projet de loi de la ville sera soumis au conseil de ville, vendredi soir prochain.

Un congrès des éleveurs du 21 au 23 février

A Québec. — Le congrès sera clôturé par un banquet où l'hon. Bona Dussault adressera la parole. — Nombreux problèmes.

LES TROPHEES

La Société générale des Eleveurs de la province de Québec convoque ses membres, à Québec, le 21, 22 et 23 février courant, à l'occasion de son assemblée annuelle et des réunions particulières de ses filiales.

La fédération des éleveurs comprend les sociétés d'éleveurs de porcs, de moutons, de chevaux Percherons, de bovins Canadiens et de chevaux Canadiens. Les clubs provinciaux d'éleveurs de bétail Ayrshire et Jersey ainsi que l'Association provinciale des éleveurs de bétail Holstein sont également affiliés à la Société générale.

Durant trois jours, toutes les questions pertinentes à la régie des troupeaux laitiers, porcins et bovins, ainsi que divers problèmes se rapportant à la production chevaline seront l'objet d'une étude particulière.

Un diner offert aux congressistes marquera la clôture de ces assise agricoles, l'hon. M. Bona Dussault, ministre de l'Agriculture adressera la parole ainsi que plusieurs officiers des ministères de l'Agriculture fédéral et provincial. Il y aura également distribution de trophées aux éleveurs qui se sont ditingués l'année dernière, soit aux expositions, soit dans certains concours de production animale. Le diner sera servi au café du Parlement, le 23 février à 7.30 p.m.

Tous les éleveurs sont instamment invités à suivre les débats du congrès. Ceux-ci touchent de si près les intérêts supérieurs de l'agriculture québecois qu'ils ne peuvent manquer d'offrir beaucoup d'intérêt.

Hull refuse

WASHINGTON, 14. — (UP) — Le secrétaire d'Etat Cordell Hull a rejeté aujourd'hui une proposition visant à faire assumer aux Etats-Unis le rôle de pacificateur mondial par la convocation d'une conférence internationale sur le désarmement.

Une Chambre de Commerce à Ste-Anne

Des citoyens de Ste-Anne de la Pocatière se sont réunis dans le but de fonder une Chambre de Commerce.

COMITE PROVISOIRE

Ste-Anne-de-la-Pocatière, 14.— (D.N.C.) — Ste-Anne-de-la-Pocatière aura bientôt sa Chambre de Commerce locale. Une assemblée des citoyens de cet endroit, désireux de fonder un organisme destiné à promouvoir les intérêts commerciaux et industriels de Ste-Anne, s'est tenue hier soir, sous la présidence de M. l'abbé F.-X. Jean directeur de l'Ecole Supérieure d'Agriculture, qui mit une des salles de cette institution à la disposition du public. Parmi ceux qui figuraient au premier rang de l'assemblée, on voyait M. l'abbé Odilon Guimont, curé de la paroisse. M. l'abbé Jean souhaita la bienvenue aux assistants et les félicita de leur désir de coopérer entre eux et de s'entendre pour le bien commun de leur localité.

Puis, MM. Elie Potvin, l'un des promoteurs du projet, remercia M. l'abbé Jean de son hospitalité, MM. le Dr J.-I. Pageau, le notaire Dupuy, Hospice Michaud, gérant de la Banque Provinciale, Félix Bélanger, président de l'U. C. C., et M. l'abbé Odilon Guimont, curé, adressèrent également la parole. M. l'abbé Guimont se déclara heureux de l'initiative prise par ses paroissiens.

Il n'y eut pas d'élection, car la Chambre de Commerce n'est pas encore légalement constituée. Toutefois, un comité provisoire a été formé pour voir au recrutement et à la rédaction de la constitution et à l'obtention d'une charte fédérale. Ce comité se compose de MM. F.-X. Lambert, président, entrepreneur, Hospice Michaud, L.-B. Fournier, C. Gagné, F. Bélanger, A. Morin, Dr Pageau, A. Hudon, notaire Dupuy, H. Beauchesne, G.-A. Michaud, maire, F. Champagne, Elie Potvin, J.-F. Dumais, A. Fèvre, P. Leclerc, E. Bernier, G. Pelletier, Aimé Boutet, L. Michaud, A. albert, A. Ouellet, A. Sirois, J.-B. Belleville, T. Desjardins.

M. F. Champagne a été choisi comme secrétaire et M. H. Michaud, comme trésorier. On a décidé de demander un charte fédérale.

Funérailles jeudi

Les obsèques de M. J.-Alphonse Bouchard, dont nous rapportons le décès, dans une autre colonne, auront lieu, jeudi matin, à 9 heures.

Il a été blessé dans une explosion

MONTREAL, 14. — (DNC) — Charlemagne Giroux, 20 ans, fils de M. Isidore Giroux, cultivateur de Ste-Dorothée, a été grièvement blessé dans un accident survenu sur la terre de son père. Le jeune cultivateur était à dégeler du fumier à l'aide de dynamite au moment de l'accident. Il plaça un bâton de dynamite dans un trou, puis s'éloigna. Croyant que la mèche en était éteinte, il se rapprocha de nouveau pour l'examiner. Une explosion se produisit à cet instant et le jeune homme fut terriblement brûlé à la figure et au bras droit. Il fut transporté à l'Hôtel-Dieu de Montréal, où les médecins disent que son état général n'est toutefois pas trop inquiétant.

DECES

BOUCHARD. — A Québec, le 13 février 1939, à l'âge de 65 ans, est décédé M. J.-Alphonse Bouchard, époux de dame Louisa Desroches.

Les funérailles auront lieu jeudi à 9 heures.

Départ de la maison mortuaire, 66, rue St-Cyrille, à 8 h. 45, pour l'église de St-Coeur de Marie, et de là au cimetière Belmont.

7734—14-2 (2 fs)

Réfrigérateur
NORGE

Madame,

si vous désirez acquérir un réfrigérateur, fixez votre choix sur un "NORGE".

Pas un autre réfrigérateur ne réunit un tel maximum d'avantages. Le système de congélation est à l'épreuve des odeurs; un projecteur électrique automatique, de nouvelles tablettes flexibles permettent des arrangements différents selon les besoins. La porte s'ouvre automatiquement à la moindre pression et enfin le fameux "ROLLATOR" au fonctionnement puissant produit du froid aux conditions les plus économiques. Les réfrigérateurs "NORGE" sont les appareils les plus remarquables, les mieux construits de tous les réfrigérateurs.

PRIX REGULIER $239.95
REDUIT A
$189.95

Toutes nos marchandises sont marquées en Comptant mais nous vous invitons à discuter les conditions d'achats qui vous intéressent.

SERVICE PARFAIT — LA COMPAGNIE LEGARÉ LIMITEE — SATISFACTION GARANTIE

REPRESENTEE PAR TOUTE LA PROVINCE

THÉ "SALADA"
Orange Pekoe

Les valeurs glissent légèrement sur des marchés paisibles

PRODUITS DE LA FERME

Les denrées

MONTREAL, 14. — Les prix des oeufs frais sur les marchés des denrées ont haussé hier, à Montréal, tandis que le beurre n'a pratiquement pas changé. Il n'y a pas eu de cotations du fromage du Québec. Le marché des patates a continué d'être paisible; la demande a été légère et les prix ont été stables. Il y eut une bonne demande pour les poulets et les poules et les prix ont été plus fermes; mais les autres catégories de volailles ont été stables.

Prix du gros

BEURRE
Le 13 février

Livraison immédiate :
No 1 du Québec, 92 points, traité 22½-22⅝c.
Frais 38 points du Québec, offert à 21½c.
Marché à terme :
Février: offert à 22½-22⅝c.
Mars: offert à 23½-23c.
Novembre: offert à 23½-24⅛c.

FROMAGE

Ontario coloré, offert à 11½c.

OEUFS

Pas de prix.

Prix aux détaillants

Beurre. — No 1 en tinette, 23 1-2c.; en pains d'une livre 24c.; no 2 un cent de moins que le no 1.
Oeufs. — A la douzaine, en boîtes de carton, No 1 gros, 33; A-gros, 28c; A-moyens, 26c.; A-poulettes, 23c, B-33c., C-22c. (Les oeufs libres se vendent deux cents de moins la douzaine que les oeufs en boîte).
Volailles. — Poulets nourris au lait, qualité "A" 26c. la livre.
Lard. — En baril, 8 1-2c. la livre; en boîtes de 1 livre 9c.; en chaudière de 20 livres, 9c.; en chaudière de 60 livres, 8 1-2c.
Bacon. — Côté no 1 de choix, 27c., no 2, 20c.; tranché (avec couenne), no 1, 24c.; no 2, 22c.; tranché (sans couenne), 27c.
Jambon. — No 1, 26c.; no 2 24c.; no 1 de choix, 29c.; pique-nique, no 1, 19c.; ordinaire, 16c.
Porc. — Epaules, 16 1-2c.; longe, 20c.; pattes, 21c. Cochons entiers, 14c.; truies entières, 12 1-2c.

Rapport annuel de la Banque d'Epargne

MONTREAL, 14. — (BUP). — Le 92e rapport annuel de la Banque d'Epargne de la cité et du district de Montréal accuse une légère augmentation des profits, une plus forte position liquide ainsi que des dépôts et un actif plus élevés.

Les bénéfices de l'année 1938 se traduisent par $390,482, comparativement à $387,052 l'année précédente. Outre les distributions trimestrielles d'usage à ses actionnaires, la banque a versé $8,700 à diverses oeuvres charitables et philanthropiques, indépendamment de la somme de $10,150, intérêt sur le fonds des pauvres distribué comme d'habitude; elle a aussi transporté $250,000 au fonds de réserve. Le solde des bénéfices indivis est de $146,170, au lieu de $294,388 en 1937.

Le chiffre des dépôts s'est accru de près de trois millions et demi, sans tenir compte de quelques dépôts spéciaux d'un million et demi et ne portant pas intérêt. Le nombre des clients est constamment en croissance et le montant des affaires montre une progression de plus en plus marquée.

Les placements de la banque représentent environ 107 pour cent des engagements envers le public. Les espèces en caisse et en banque sont de plus de huit millions et demi; les obligations des gouvernements fédéral et provinciaux sont de plus de trente-six millions; les valeurs municipales se chiffrent à plus de dix-sept millions et les titres soigneusement choisis des plus grandes entreprises de services publics atteignent près de cinq millions.

Les directeurs ont été réélus et le bureau d'administration se compose de l'hon. Raoul Dandurand, Dr D.-A. Hingston, H.-H. Judah, Zéphirin Hébert, lieut.-col. H.-J. Trihey, C.R., M. A. Phelan, C.R., Guy Vanier, C.R., Paul Amos, Walter Molton et G.-F. Benson.

Montreal Loan and Mortgage Company, dividende trimestriel régulier de 2 pour cent pour le trimestre finissant le 31 décembre, payable le 15 mars aux actionnaires inscrits le 28 février.

-- AVIS --

AUX PORTEURS D'OBLIGATIONS DE LA CIE D'AQUEDUC D'ALBANEL, LIMITEE

AVIS est, par les présentes, donné qu'une assemblée des porteurs d'obligations de la CIE D'AQUEDUC D'ALBANEL Limitée est convoquée pour le 6 mars 1939, à 11 heures, A.M., au bureau de LA CORPORATION DE PRETS DE QUEBEC, No 132, rue St-Pierre, QUEBEC.

BUT DE L'ASSEMBLEE

1o—APPROUVER la réduction et le paiement, sur la base de 3% par année, des intérêts échus ou à échoir;
2o—APPROUVER et voter le changement et le remplacement des obligations actuelles émises suivant acte passé devant Mtre C.-E. BOIVIN, le 19 novembre, 1926, par de nouvelles obligations portant intérêt à 3%, datées du 1er juillet 1939, échéant le 1er juillet 1959, sujettes à un remboursement annuel, d'un montant minimum de $500., par voie de tirage au sort et comportant les mêmes garanties sauf celle de M. Poirier.
3o—AJOURNER l'assemblée et adopter toutes résolutions extraordinaires ou autres qui pourraient être jugées de l'intérêt des obligataires;
4o—AUTORISER le Fiduciaire à donner suite aux résolutions extraordinaires ou autres votées à l'assemblée à signer tous actes et documents à cet effet, certifier les nouvelles obligations et faire le nécessaire pour donner plein effet à ces résolutions.

PEUVENT assister à cette assemblée tous les porteurs d'obligations enregistrées; les obligataires exhibant leurs titres ou un certificat de dépôt d'une banque ou société de fiducie. Tout obligataire peut se faire représenter par un procureur.

LA CIE D'AQUEDUC D'ALBANEL, LIMITEE

C.P.R. ne paiera aucun dividende sur les privilégiées

MONTREAL, 14. J (BUP). — Les directeurs du chemin de fer Pacifique Canadien ont décidé, au cours d'une réunion qui avait lieu hier, à Montréal, de ne pas payer de dividende sur les actions privilégiées pour l'année 1938. La compagnie a rendu public le communiqué suivant:

"Bien que les revenus du Pacifique Canadien durant l'année 1938 n'ent été suffisants pour rencontrer tous les déboursés et toutes les charges fixes, y compris la dépréciation et les taxes, et soit même resté un modeste surplus, les directeurs ont décidé, par suite de la diminution sensible dans les profits nets comparativement à l'année 1937, de ne pas payer de dividende sur les actions privilégiées pour l'année 1938".

La compagnie a payé un dividende de deux pour cent sur les actions privilégiées en 1937 et un dividende d'un pour cent en 1936, lesquels ont été distribués en 1937 et 1938 respectivement. Aucun dividende sur les actions privilégiées n'a été payé entre octobre 1932 et avril 1937. Le montant des actions privilégiées s'élève à $137,256,921, dont environ 95 pour cent sont détenus en Angleterre.

Les actionnaires de Wood Cadillac ont annulé l'entente

MONTREAL, 13. (BUP). — Wood Cadillac Mines, Limited, a notifié la coulisse de la Bourse de Montréal que l'entente conclue avec Sheldrake Securities Corporation, Limited, le 18 janvier, et approuvée par les actionnaires de Wood Cadillac le 6 février, a été annulée, parce que les conditions spécifiées à la clause 2 (A) n'ont pas été remplies.

L'entente prévoyait l'émission d'obligations qui devaient être souscrites par Sheldrake Securities Corporation, sujette à plusieurs conditions, entre autres celle 2 (A), en vertu de laquelle les souscripteurs devaient recevoir de leurs propres ingénieurs un rapport préliminaire satisfaisant justifiant le développement projeté.

Le rapport de Dr. W.-F. James, l'ingénieur des souscripteurs, dit notamment : "La propriété est intéressante et paraît susceptible de donner des bénéfices; mais dans l'état actuel des choses le développement n'est pas suffisamment avancé. Des travaux de recherche de quatre mois sont encore nécessaires pour préciser l'étendue et la valeur du gisement et justifier l'émission des obligations projetée.

"En résumé, la propriété en est encore au stage du développement et en restera vraisemblablement plus longtemps qu'il n'avait été prévu dans l'entente du 18 janvier. En conséquence, je recommande l'abandon des conventions projetées".

M. F.-C. Dobell, président de Wood Cadillac, a informé la coulisse que "des pourparlers étaient engagés pour obtenir d'une autre source les fonds nécessaires aux travaux de développement et à la construction de l'usine, dans le cas actuel le facteur-temps, auquel s'objecte M. James, n'aurait pas autant d'importance."

Ex-dividende aujourd'hui

Agnew Surpass Shoe Stores, 30 cents par action.
Bank of Toronto, 2 1-2 p.c. par action.
Rolland Paper Co., 1 1-2 p.c. par action privilégiée.
Banque Canadienne Nationale, 2 p.c. par action.
Laura Secord Candy Stores, 20 cents par action.
Electrolux Corp., 40 cents par action.
Lake of the Woods Milling Co., 1 3-4 p.c. par action privilégiée.
Canada et Dominion Sugar Co., 37 1-2 cents par action.
Canada Vinegars, 30 cents par action.
Can. Int. Investment Trust, 1 1-2 de 1 p.c. par action privilégiée.
Sylvanite Gold Mines, 5 p.c. plus 5 p.c. par action.
Wright Hargreaves Mines, 10 cents plus 5 cents par action.

Bénéfice moindre de Goodyear Tire & Rubber

AKRON, Ohio, 14. — La Goodyear Tire and Rubber Company rapporte pour 1938 des bénéfices nets de $6,012,428 contre $7,257,287 l'année précédente. Les ventes se sont traduites par $165,928,944 au lieu de $216,174,813.

Toronto Gen. Trusts

Montréal, 14.— (BUP). — Le Toronto General Trusts Corporation a avisé la bourse de Montréal que 175,169 actions National Steel Car Corporation Limited, avaient été immatriculées, laissant un solde de 331 actions à être encore immatriculées des 45,500 actions additionnelles qui avaient été autorisé le 28 décembre 1938.

Louisiana Land

Montréal, 14.— (BUP).—Louisiana Land and Exploration Co. a notifié la bourse de Montréal qu'au cours du mois de janvier 1939 la société avait racheté 3,400 de ses actions et qu'elle avait émis 252 actions en rapport avec le plan d'émission de titres aux employés. Ceci porte maintenant à un total de 28,577 le nombre d'actions qu'elle détient.

AVIS
AUX PORTEURS D'OBLICATIONS DE
LES SOEURS CARMELITES DU CANADA
(Carmelite Sisters of Canada)
5¼% Bond

AVIS est par les présentes donné qu'en vertu de l'acte de fiducie passé entre les "SOEURS CARMELITES DU CANADA" (Carmeline Sisters of Canada) et LE SUN TRUST, Limitée, le 2 avril 1928, et conformément à l'article 28 du dit acte de fiducie, les Révérendes "SOEURS CARMELITES DU CANADA" (Carmelite Sisters of Canada) ont décidé de racheter en entier leur émission de $160,000.00, sur laquelle il reste actuellement dans le public $129,400.00, le premier avril 1939, au prix d 101 plus les intérêts accrus.

Ces obligations seront payables aux bureaux de LE SUN TRUST, Limitée, 132 rue St-Pierre, Québec, où les argents seront déposés à cet effet.

Après le premier avril 1939, ces obligations cesseront de porter intérêt.

LES SOEURS CARMELITES DU CANADA
Sr. M. Cecilia,
Secrétaire.

Fév. 14-21-28
Mars 7

LES MARCHES DE CEREALES

WINNIPEG
Le 13 février

	Ouv.	Haut	Bas	Ferm.
BLE :				
Mai	62¼-62	62½	62	62⅛
Juillet	62⅝-¾	62¾	62⅜	62½
Oct.	63¼	64¼	63⅛	63⅞
AVOINE :				
Mai	28⅜	28⅝	28⅛	28⅝
Juillet	28⅛	28⅛	28	28
Oct.	—	—	—	28
ORGE :				
Mai	37¼	37¼	37⅛	37⅛
Juillet	36⅜	36⅝	36⅜	36⅝
LIN :				
Mai	—	—	—	148½
Juillet	—	—	—	145⅝
SEIGLE :				
Mai	—	—	—	42¾
Juillet	43	—	—	43

Belle position qu'occupe la Sun Life of Canada

Cette compagnie d'assurance se classe parmi les dix premières des quelque trois cents compagnies qui font affaires dans l'Amérique du Nord.

Montréal, 14.— Les montants versés par la Sun Life of Canada en vertu de ses polices se sont élevés, en 1938, $83,000,000. De ce chiffre, $28,000,000 sont constitués par des bénéfices au décès et des bénéfices en vas d'invalidité $24,000,000 ont été payés à titre de versements de rente et de dotations échues, cependant que près de $13,000,000 représentent les dividendes des assurés. Depuis 1871, date de l'émission de la première police de la Sun Life, le total des versements faits aux assurés a atteint le chiffre imposant de plus de $1,20,000,000. Etant au service du public depuis soixante-huit ans et comptant un million d'assurés, la Sun Life of Canada est aujourd'hui la plus importante compagnie d'assurance - vie du Dominion et se classe parmi les dix premières des quelques trois cents compagnies qui font des affaires en Amérique du Nord. La compagnie vend la plupart de ses polices au Canada, aux Etats-Unis, en Grande-Bretagne et dans l'Empire britannique, mais ses nombreux bureaux lui permettent d'étendre ses services au monde entier.

A l'assemblée annuelle tenue aujourd'hui, le président et directeur général, M. Arthur-B. Wood, a présenté un rapport financier qui mérite d'être remarqué; il a aussi mentionné quelques-uns des services rendus par la Sun Life en 1938 comme compagnie d'assurance - vie, insistant particulièrement sur la place que tient ce genre d'affaires dans la vie économique d'un pays.

L'étude du rapport des administrateurs et de l'état financier soumis aux divers pouvoirs publics permet de constater que la compagnie a maintenu sa politique de renforcement des réserves et d'abaissement de la valeur aux livres des titres de son portefeuille. Après avoir pourvu aux dividendes des assurés et à l'augmentation des réserves, le surplus et la réserve de prévoyance de la compagnie restent à environ $30,000,000. Les bénéfices réalisés pendant l'année ont dépassé $23,000,000, y compris un montant de plus de $5,000,000 provenant du remboursement ou de la vente de titres. Une partie des bénéfices ainsi réalisés constitue les dividendes des assurés, le reste servant à affermir la position financière de la compagnie. En 1938, l'actif de la Sun Life a augmenté de $44,600,000; il s'établit maintenant à $875,000,000, chiffre jamais encore atteint par la compagnie depuis sa fondation. De 1930 à 1933, l'actif de la compagnie est passé d'environ $588,000,000 à ce chiffre record de $875,000,000, soit une augmentation de plus de $287,000,000. Le compte des obligations s'est accru de $54,000,000 et se totalise par plus de $423,000,000, ce qui représente 48.3 p. c. de l'actif. Les actions ordinaires s'élèvent à 27.1 p. c. de l'actif. Les prêts hypothécaires affichent une augmentation et s'établissent maintenant à $34,000,000. Les autres postes de l'actif : immeubles, encaisse, etc., sont à peu près au même niveau que l'année précédente.

Les ventes de polices se sont élevées à près de $200,000,000 au cours de l'année, portant ainsi le total des assurances en vigueur à plus de $2,900,000,000. Les primes se sont élevées à plus de cent treize millions de dollars, ce qui constitue une augmentation sur le chiffre de l'année précédente. Le revenu provenant des placements a dépassé $31,000,000, cependant que le revenu global provenant de toutes les sources s'est chiffré par plus de $165,000,000, soit deux millions et demi de plus que l'année précédente. Les déboursés ont atteint près de $111,000,000.

LA SOCIETE DE PRETS ET PLACEMENTS DE QUEBEC

L'assemblée générale annuelle des Actionnaires de cette Société, pour l'adoption des rapports, l'élection des Directeurs et autres affaires, sera tenue au bureau de la Société, 81, rue St-Pierre, Québec, mardi, le 21 février 1939, à deux heures et demie, P.M.

Les procurations pour voter ne seront valides que si elles sont déposées entre les mains du Secrétaire-Trésorier de la Société, au moins cinq jours avant l'assemblée.

Par ordre du Bureau de Direction,
J.-L. MORENCY,
Président.
L.-P. DIONNE,
Secrétaire-trésorier.

A Montréal, la plupart des titres se maintiennent à leurs niveaux d'hier.— Stadacona est encore en vedette sur le curb.— Des reculs de fractions à un point à New-York.

THOMPSON CADILLAC RECULE D'UN SOU A 30

Montréal, 14. — (BUP) — Le roulement à la Bourse de Montréal a été faible ce matin. Il a été plus fort sur le Curb cependant. Sur les deux marchés, les changements ont été peu importants et la plupart des titres se sont maintenus à leurs niveaux de la veille.

Stadaconna a encore été la vedette sur le Curb avec un roulement de 22,000 actions et un gain de 4 sous à 99. 7,000 actions de Thompson Cadillac ont été transigées; ce titre a baissé d'un sou à 30. Les autres titres aurifères mineurs n'ont pas changé.

A la Bourse, Bell Telephone a avancé de 1-4 de point à 171; Montreal Power a baissé de 1-8 de point et Shawinigan, de 1-4 de point.

Les accessoires de chemins de fer ont été inactifs. Dans les huiles mineure de l'Ouest, Home Oil a gagné 10 sous à $2.40. Smelters est demeuré sans changement à 55 et International Nickel a reculé de 1-8 de point à 55 1-8. Noranda et Hudson Bay Mining n'ont pas été transigés.

A New-York

New-York, 14. — (UP) — Les valeurs ont glissé de fractions à plus d'un point au cours d'une avant-midi terne à la Bourse de New-York. Les plus forts perdants parmi les principaux titres sont U. S. Steel à 58 3-8 et Sears Roebuck à 70 1-2 en recul d'un point chacun. Schulte privilégié a baissé de deux points à 6 1-2.

Chrysler a perdu 3-8 de point à l'ouverture et s'est maintenu à 75 3-4. Les titres des chemins de fer ont cédé légèrement mais aucune pression ne s'est fait sentir sur un titre en particulier. L'aviation a été stable.

A Londres

Londres, 14. — (U.P.) — Les stocks à la Bourse de Londres ont été lourds aujourd'hui au cours d'une séance paisible. Les titres américains ont peu changé par rapport à leurs niveaux paritaires de New-York. Les valeurs domestiques ont été légèrement plus basses. Les obligations britanniques ont réagi modérément tandis que les obligations étrangères ont été passablement fermes.

Moyennes de la Bourse de Montréal

	10 Util.	20 Ind.	30 Comb.	10 Pap.	15 Aurif.
Clôture	64.1	77.7	73.2	96.73	120.19
Clôt. préc.	63.7	77.6	73.0	96.35	119.98
Sem. préc.	63.2	76.9	73.7	99.45	120.91
Année. p.	64.7	74.6	71.3	95.38	125.60
Mois préc.	63.6	81.6	75.6	109.37	123.44
Max. 1939	67.4	85.0	78.0	119.77	126.48
Min. 1938	61.5	75.1	70.6	90.38	119.37
Max. 1937	92.5	122.2	109.5	—	146.50
Min. 1938	57.6	61.6	60.5	67.84	103.06
Max. 1936	95.5	122.2	109.5	—	146.50
Min. 1937	64.7	66.2	65.9	—	98.24
Max. 1936	85.6	109.1	101.2	—	144.52
Min. 1936	67.2	69.7	69.1	—	—
Max. 1935	69.6	69.3	69.1	—	—
Min. 1935	56.1	55.1	56.5	—	—
Max. 1934	72.0	65.2	67.6	—	—
Min. 1934	56.4	50.1	53.3	—	—

Les changes

New-York, 14. — (UP). — Les principales valeurs européennes, à l'exception du florin hollandais, ont été stables par rapport au dollar aujourd'hui. Le florin a ouvert à 53.60 sous en recul de 19 points sur samedi. La livre a haussé de 1-8 de sou à $4.68 13-16 tandis que le franc français se maintint à 2.64 7-8 sous. Le franc français a avancé de 1 3-4 point à 22, 68 1-2 sous, mais le belga belge a reculé de 3 points à 16.86 sous. Le mark allemand a baissé de 1-2 point. Les devises scandinaves ont été stables et le yen japonais a monté d'un point à 27.35 sous.

Le dollar canadien est demeuré sans changement à 99 17-32 sous.

Or et argent

Londres, 14. — (UP). — L'or cotait aujourd'hui $34.76 l'once, en recul d'un sou. L'argent était à 43.03 sous l'once fine comparativement à 43.14 sous hier.

Marché du bétail

Montréal, 14. — (BUP) — Les arrivages sur les marchés de Montréal, aujourd'hui, se répartissaient comme suit : 119 bêtes à cornes, 426 veaux, 758 porcs et 6 moutons et agneaux. Les vaches et les taureaux ont baissé un peu. Les porcs étaient pratiquement tous vendus par contrat. Les veaux ont été stables.

Les bonnes vaches ont rapporté $5.00, les moyennes, $4.00 et $4.75 et les communes pour la boucherie, $3.25 et $3.75. Les vaches pour la mise en conserve valaient $2.50 à $3.00. Les taureaux communs ont touché de $4.00 à $4.75.

Les bons veaux de lait se sont vendus entre $10.50 à $11.00, les moyens, entre $9.75 et $10.00, les communs légers, à $8.00. Les veaux de champs ont rapporté $4.00.

Presque tous les porcs étaient déjà vendus par contrat. Les autres ont rapporté $9.50 nourris et abreuvés; les porcs abattus, $12.75 à $13.00, passées froides. Les porcs de choix ont retiré une prime de $1.00 avec une coupure de $1.25 sur les porcs à boucherie et $2.50 sur les lourds. Les extra lourds ont subi une coupure de $1.50 à $2.50 les cent livres.

Falconbridge Nickel

La Falconbridge Nickel Mines rapporte, au 31 décembre 1938, un bénéfice net de $1,771,558, soit 53.2 cents par action, en comparaison de $1,471,459, ou 44.1 cents l'année précédente. Le profit net de 1938 comprend un montant de $211,336, soit 6.3 cents par action, prélevé sur une réserve pour ajustements accumulée depuis 1932.

Le bilan présente un actif disponible de $2,346,984 contre un passif exigible de $467,244, offrant ainsi un fonds de roulement de $1,779,740.

La production de fromage en janvier s'établit à 1,271,765 livres, contre 2,077,613 en décembre et 683,389 en janvier 1938. La production de la Saskatchewan est la seule à montrer un déclin sur janvier de l'an dernier.

Aujourd'hui à 12 heures 30

Bourse de New-York
Barry & McManamy
79, rue St-Pierre
Tél. - 2-7006

Alaska Jun	9½
Allis Chalm	42
Am. Can	93
Am. Radiator	15¾
Am. Roll. M	18
Am. Smelting	44½
Am. Sugar	19½
Am. T. et T.	156¾
Am. Tob. "B"	83¼
Am. Waterw.	12⅝
Anaconda	28⅞
Atchison	34⅞
Atl. Refin	22¼
Aviation Corp	7⅛
Baldwin Lo	13¾
Balt. et Ohio	6⅛
Barnsdall "A"	16
Bethlehem S	67¾
B. Avia	23¾
Best. et Co	32¼
B. Aircraft	26⅝
B. Alum	29⅝
Borg. Warner	26½
Briggs Mfg	25¼
Bklyn M. T.	12⅞
Burrough	17
Can. Dry	17⅞
Can. Pac	5
Celanese Cor	20¼
Ches. et Ohio	35
Chrysler	75⅝
Col. Gas	8
Col.-Aikman	28½
Comm. Credits	53
Com. Solvents	12⅝
Com. et South	4⅞
Congoleum	25⅞
Cons. Edison	32⅞
Cont. Corp	13¼
Corn Prod	64¼
Crucible Steel	33¼
Curtis Wright	6⅞
Do "A"	26¾
D. Aircraft	70
El. Aut. Lite	30⅛
El. P. et Light	10⅞
Erie Rr pr	1⅞
Fr.-Sulphur	24⅞
Gen. Elec	40½
Gen. Foods	40½
Gen. Gas	⅞
Gen. Motors	48¼
Gr. Paige	1⅛
Hudson Mot	7⅛
Hupp. Motors	1¾
Int. Nickel	51⅞
Int. Pap. "A"	11⅞
Do priv	43
Int. T. et T	8⅞
Int. Lk Iron	12
Kennecott Co	36⅞
Lambert Co	15
Loews Inc.	48⅜
Lorillard T	23
L. Steel	22½
M. Field	14⅛
Montg. Ward	49⅞
Nash Motors	7⅞
Nat. Biscuit	25
Nat. Dairy	14
Nat. Dist	25⅞
Nat. P. et L.	8⅞
Nat. Steel	74
N. Y. Central	18
North Am. Co	25⅞
North. Pac	11
Nat. Lead	22½
Otis Steel	12⅛
Otis Elevator	21¼
Ohio Oil	9
Pac. Gas et El	30
Packard Mot	4⅛
Par. F. Lasky	19½
Penns. Ry	20
People's Gas	33¾
P. Serv	35⅝
Pullman	33½
Pure Oil	9⅛
Ph. Pete	39¼
Radio Corp	7
Rem. Rand	14
Republic St	20½
Rey. Rob. "B"	40
Reo Motor	1⅜
S. Stores	38⅛
Sears Roeb	71⅛
Socony Vac	12⅞
South. Pac	16½
Southern Ry	18⅛
S. et Webs	14⅞
S. Brands	7
Stan. Oil of C	272¾
Stan. Oil of N.J	49⅛
S. Union Oil	73
Tex. Corpn	44⅛
Texas Gulf S	41⅛
Timken R. B	46¾
Union Pacific	96
Unit. Airc	33½
United Airlines	10¾
Unit. Gas Im	12¾
Unit. Corpn	3⅛
U. S. Rubber	44⅞
U. S. Steel	53⅞
U. S. Smelting	54
Vanadium	25½
Warner Bros	5¼
Warren Bros	2⅞
West. Elec.	109¼
Woolworth	48½
Y. Trucks	18
Y. Tubes	45

Bourse de Montréal
L.-G. Beaubien & Cie,
70, rue St-Pierre,
Tél. : 2-1521

Bell Tel	171
Braz. Traction	8¾
B. C. Power A	23⅞
Can. Car	15¼
Can. Pac. Ry	4⅞
Can. Steam	2⅞
Cons. Smelters	55
Crown Cork S	24
Dom. Coal priv	16
Dom. Tar	5½
Dom. Textile	57
H. Smith	12
Imp. Oil	16⅞
Int. Nickel	51⅞
Int. Petroleum	26⅞
Lk. of the Woods	14
McColl Front	7
Mont. Power	30⅝
Nat. Brew	42
Nat. S. Car	56
Noranda	79⅞
Shawinigan	20½
St. Lawr. Corp	3¼
Do priv	12
BANQUES:	
Montréal	210
OBLIGATIONS:	
M. P. 3 p.c. 1939	50

Bourse de Toronto
Ross Brothers et Cie
72, rue St-Pierre
Tél. : 2-4091

Alder	40
Astoria	04½
Base M	30
Beauhar	3¾
Bell	171
Bidgood	22
Bobjo	17½
Bral	10⅞
Braz T	8¾
British A	22¾
Cal Ed	220
C. P. R.	5
Chrom	81
Com. Pet	25
Cons Min	55
Dome	31⅞
East Mal	236
Franc	24
Gillies	9½
Granada	12¾
Hard R	160
Highw	23
Homest	20
Howey	28
Imp Oil	16½
Int Nick	51½
Int Pet	26⅞
Kerr Add	198
Kirk Lak	144
Lake Sh	47¼
Laura S	12¼
Leitch	71
Little L	325
Loblaw	23⅞
MacLeod	275
Madsen	51
Maralg	05
McColl	7
McIntyre	53½
McVitt	10
Moneta	134
Morris	16½
Newbec	5½
Noranda	80
Norm. M.	60
Okalta	120
Perron	178
Pioneer	262
Powell	203
Preston	163
San Ant	139
Sherritt	117
Siscoe	136
Slave	13
Stada	96
Ventures	550
aWite A	715
Wood C	12
CURB:	
East Cr	8½
Footh	80
H. Bridge	5½
Home O	240
Nat Stl C	56

Curb de Montréal
L.-G. Beaubien & Cie,
70, rue St-Pierre,
Tél. : 2-1521

Beauhar	3¾
Br. Dist	4½
B.A. Oil	22¼
B.C. Pack	11
Cons Pap	5¾
Com Alc	185
Ford A	21½
Fairchild	4½
Lake S John	18
Royalite	40½
Walk Brew	47½
MINES	
Aldermac	40
Mas Met	20
Beaufor	14
Big Kirk	22
Bulolo	27½
East Mal	240
Francoeur	24
Home Oil	240
J.M. Cons	8
Lk Shore	47½
Lebel	6
Pandaro Cad	10
Perron	180
Pioneer	262
Sherritt	117
Siscoe	138
Stada	97
Sullivan	87
Thomp Cad	30
Vntures	550
Wod Cad	11½

Marchés de Montréal

Cours fournis par L.-G. BEAUBIEN & CIE, 70, rue St-Pierre, Téléphone : 2-1521.

(Séance du 13 février)

		Ouv.	Haut	Bas	Ferm.
35	Agnew Surpass	9½	9½	9½	9½
25	Agnew Surpass priv	107	107	107	107
10	Amalg. Elect. priv	30	30	30	30
25	Ass. Breweries	16½	16½	16½	16½
50	Algoma Stl	11	11	11	11
43	Bell Telephone	171	171	170¾	170¾
433	Brazilian Traction	8¾	8¾	8⅝	8⅝
130	B. C. Power A	23⅞	23⅞	23⅞	23⅞
10	B. C. Power B	2¼	2¼	2¼	2¼
342	Building Prod. A	16⅛	16⅛	16⅛	16⅛
32	Canadian Bronze	37	37	37	37
95	Canadian Car	15¼	15¼	15¼	15¼
160	Canadian Car Priv	32⅞	33	32⅞	33
200	Canadian Celanese	13¼	13¼	13¼	13½
5	Canada Cement	8	8	8	8
15	Can. Ind. Alc. A	2½	2½	2	2
125	Canadian Pacific Ry	5⅛	5⅛	5⅛	5⅛
46	Can. Steamship	2½	2½	2½	2½
59	Canada Steam. priv	9¼	9½	9¼	9½
280	Cons. Smelters	55	55	55	55
525	Crown Cork Seal	24	24	24	24
5	Dominion Bridge	33½	33½	33½	33½
125	Dominion Coal priv	16	16	16	16
105	Dominion Steel B	10	10	10	10
25	Dominion Tar	5¼	5¼	5¼	5¼
20	Dominion Tar priv	72½	72½	72½	72½
25	Dominion Textile	58	58	58	58
10	Dryden Paper	5	5	5	5
30	Gatineau Power	13¼	13¼	13¼	13¼
25	Gypsum, Lime et Alabas.	5⅜	5⅜	5¼	5¼
20	G. Stl. War Pfd	77	77	77	77
285	Hollinger Gold Mines	14¾	14¾	14¾	14¾
556	Imperial Oil	16½	16⅝	16½	16⅝
872	Imperial Tobacco	16½	16½	16½	16½
434	Intern. Nickel	51⅞	51⅞	51½	51⅞
5	Intern. Power	74	74	74	74
210	Intern. Petroleum	26⅝	26⅞	26⅝	26⅞
5	Lake of the Woods	14¼	14¼	14¼	14¼
15	Lake of the Woods priv	112	112	112	112
150	Massey Harris	5⅞	6	5⅞	6
587	McColl Frontenac	6⅞	7	6⅞	7
584	Montreal Power	30⅝	30⅝	30⅝	30⅝
5	Montreal Tram	71	71	71	71
217	National Brew	42¼	42¼	42¼	42¼
25	National Brew priv	44½	44½	44½	44½
50	National Steel Car	56	56	56	56
558	Noranda	80	80¼	80	80¼
50	Ogilvie Flour Mills priv	27	27	27	27
5	Power Corp	11	11	11	11
35	Price Brothers	15¼	15¼	15¼	15¼
10	Price Brothers priv	50	50	50	50
10	Saguenay Power priv	105	105	105	105
151	Shawinigan	20⅜	20⅜	20⅜	20⅜
20	South Can. Power	12	12	12	12
5	St. Lawrence Corp	3½	3½	3½	3½
55	St. Lawr. Corp. priv	12⅛	12⅛	12⅛	12⅛
32	Steel of Canada	73	73	73	73
10	Steel of Canada priv	71½	71½	71½	71½
105	Winnipeg Electric. B	175	175	175	175
	BANQUES :				
2	Can. Nationale	163	168	158	168
4	Commerce	174	174	174	174
7	Montréal	208	208	208	208
82	Royale	188	188	188	188
	OBLIGATIONNS :				
$1500	Montreal Power 3½ 1939	50	50	50	50
	Total des ventes : 11,700.				
	CURB DE MONTREAL				
125	Abitibi	2¼	2¼	2¼	2¼
40	Abitibi P. 6%	16¼	16¼	16¼	16¼
412	Beauhar	3¾	3¾	3¾	3¾
196	B. A. Oil	22¼	22¼	22¼	22¼
232	B. C. Pack	12	12	12	12
715	Can. and Dom. Sugar	28¾	28¾	28½	28½
10	Can. Malting	34½	34½	34½	34½
25	Can. Brewing	145	145	145	145
30	Can. Brew priv	22	22	22	22
40	Can. Int. Inv. priv	110	110	110	110
180	Cons Pap	5¾	5¾	5¾	5¾
100	Com. Alcohols	185	185	185	185
115	C. & B. Aircraft	2	2	2	2
70	Ford A	21¾	21¾	21⅝	21⅝
75	Fraser V. T.	13¼	13¼	13¼	13¼
15	Fairchild Airc	4½	4½	4½	4½
25	Fleet Aircraft	9¼	9¼	9¼	9¼
5	Int. Paints	3	3	3	3
25	McLaren Paper	13¼	13¼	13¼	13¼
25	Massey P	45½	45½	45½	45½
45	McColl F. priv	90	90	90	90
5	Melch	135	135	135	135
25	Melch priv	6¼	6¼	6¼	6¼
300	Mckenzie Air	60	60	50	50
10	Power Corpn priv	104	104	104	104
225	Royalite	39¼	40	39¼	40
29	S. Can P. P.	107	107	107	107
25	Walk Brew	135	135	135	135
100	Walkers P	20	20	20	20
	MINES				
200	Aldermac	41	41	40	40
50	Bulolo	26¼	26¼	26¼	26¼
1700	Cent Cadillac	22	23	22	23
30	Dome	32¼	32¼	32¼	32¼
200	Dalhousie	48	48	48	48
2050	Duparquet	6½	6½	6½	6½
300	East Malartic	240	240	240	240
600	Francoeur	24	24	24	24
600	Home Oil	232	232	230	230
500	Homestead	19	19	19	19
55	Lk Shore	47½	47½	47	47
1060	Mcassa	530	530	530	530
155	McIntyre D	53½	53½	53½	53½
103	O'Brien	275	275	275	275
5300	Pandora Cad	10	10	10	10
1600	Perron	180	180	180	180
500	Reward	4	4	4	4
1200	Sladen Malartic	64	64	64	64
100	Sherritt	115	115	115	115
400	Siscoe	138	138	137	138
50179	Stada	99	103	95	95
450	Sullivan	88	88	87	87
3300	Thompson Cadillac	27	31	28	31
413	Waite p. Rts	11	12	11	12
200	Waite Amulet	725	725	715	715
8450	Wood Cadillac	13	13	11	12
	Total des ventes : 110,200.				

OBLIGATIONS

Dominion du Canada :	Off.	Dem.
2½ p.c. 15 oct. 1939	100¼	101½
2½ p.c. 15 nov. 1944	101¾	102¾
3 p.c. 1er juin 1955	99¼	100¼
3 p.c. 1er juin 1958	98½	99½
3¼ p.c. 15 nov. 1951	102½	103½
3½ p.c. 5 oct. 1944-49	104¼	105¼
3¼ p.c. 1er juin 1949	103¼	104¼
4½ p.c. fév. 1946	112¼	113¼
4¼ p.c. fév. 1946-58	111½	112½
4½ p.c. 1er nov. 1949-59	112	113
5 p.c. 1er nov. 1941	108¼	109¼
5 p.c. 15 oct. 1943	112¼	113¼
Garantie du Dominion :		
C.N.R. 3 p.c. 1944	104	105
Do 3 décembre 1945-50	99¾	100¾
Do 3 pour cent 1954-59	97½	98½
Do 4½ p.c. 1956	116	117
Do 4½ p.c. 1951	114½	115½
Do 5 pour cent 1949-69	119	120
Do W.S.S.S. 5 p.c. 1949-60	119½	121½
Port de Mont. 5 p.c. 1949-60	119	121
TRANSPORTS		
Can. Atl. 4 p.c. 1955	96½	98½
C.P.R. 3 p.c. 1945	88	90
Do 5 pour cent 1954	99½	101½
Do 4½ pour cent 1946	98½	100½
Do 6 pour cent 1942	103	105
Do 4½ pour cent 1944	93½	95½
Do 3½ pour cent 1951	88	90
Do 4 pour cent perp.	81	83
Do 4½ pour cent 1960	93½	95½
Do 4 pour cent 1949	91½	93½
Can. Steamship 5 p.c. 1957	81½	83½
SOCIETES		
Services publics :		
Ass. T. et T. 5½ p.c. 1955	76	78
Avalon Tel. 4½ p.c. 1958	100	103
Beauharnois 5 pour cent 1973	104½	
Do 5 pour cent 1978	98½	101
Bel. Tel. 5 p.c. 1955	109¼	111¼
Do 5 p.c. 1957	123	125
B. C. Power 4½ p.c. 1960	99¼	101¾
Calgary Power 5 p.c. 1960	102	105
Do 5 pour cent 1964	101¼	103¼
Cedar R. Pow. 5 p.c. 1953	112	115
Can. N. Power 5 p.c. 1953	102¾	105¼
Dom. Gas et E. 6 p.c. 1945	93½	96
East Kootenay 4 p.c. 1942	96½	100
For. Power S. 6 p.c. 1943	47½	
Gatineau P. 5 p.c. 1956	104½	106½
Do (ex-droits) 5 p.c. 1949	102	104
Gr. Lakes Pow. 4¼ p.c. 1958	100½	102½
Havana Elec. 5 p.c. 1952	37	41
Int. Hydro E. 6 p.c. 1944	79	81
Inter. Power 6 p.c. 1955	101	
Do 6 pour cent 1957	97	100
Do 6½ pour cent 1957	100	103
MacLaren P. 5½ p.c. 1961	103	105
Do 5½ p.c. 1964	104	106
Mont. Is. 5½ p.c. 1957	104½	
M.L.H. et P. 3½ p.c. 1956	104	106
Do 3½ pour cent 1963	102	104
Do 3½ pour cent 1973	101	103
Mtl. Tram. 5 p.c. 1941	97	99
Do 5 pour cent 1955	68½	71
Do 4½ pour cent 1955	65	69
N. L. et P. 4½ p.c. 1966	101	103½
Do 5½ p.c. 1971	104	
Do 4 pour cent 1957	100½	
Ottawa L.H. et P. 4-1957	103½	106
Do Pow. 4 p.c. 1964	103	
Do 5 p.c. 1959	100	
Power Corp. 5 p.c. 1957	103	
Do 4½ pour cent 1959	103	105
Quebec Power 4 p.c. 1962	102	104
Saguenay P. 4¼ p.c. 1966	105¼	107¼
Do Elec. 5½ p.c. 1953	100	103
Shaw. W. et P. 4 p.c. 1961	103	105
Do 4½ p.c. 1970	104¾	106¾
United Sec. 5½ p.c. 1952	59	62
Union Gas 4 p.c. 1950	102	104
Winnipeg Elec. 4½ p.c. 1960	102	104½
Do 4 p.c. 1965 "A"	63½	65½
Do 4 p.c. 1965 "B"	45½	47½
Industrielles :		
Abitibi P. et P. 5 p.c. 1953	54¼	56½
Acadia Sugar 4½ p.c. 1955	102	
Alb. P. Grain 6 pour cent	84	87
Atl. Sugar 4 pour cent 1951	100½	
Brown Co 5½ p.c. 1946	40½	43
Do 5½ p.c. 1950	36½	41
B. A. Oil 4 p.c. 1945	103¼	
Can. Canners 4 p.c. 1951	101	103
Can. Cement 4¼ p.c. 1951	104	106
Can. I. Paper 6 p.c. 1949	98	100½
Can. Loco 6 p.c. 1953		56
C. P. et P. Inv. 5 p.c. 1953	75	
Can. vickers 6 p.c. 1947	100	102
Cons. Paper 5½ p.c. 1948	44¼	46½
C. Rail et C. 6 p.c. 1940	100	102½
Dom. C. 4½ p.c. 1940	102½	104½
Do et Co 6¼ p.c. 1955	98	101
Dom. Tar 4½ p.c. 1951	103	105
Dom. Textile 4½ p.c. 1958	106	108
Donnacona P. 6½ p.c. 1948	73	
Dryden 6 p.c. 1949	97	100
East Dairies 5 p.c. 1949	42	45
F. Players 4½ p.c. 1951	101¼	103
Fed. Grain 5 p.c. 1949	90	93
Fraser Co 6 p.c. 1950	99	102
Gen. S. Wares 4½ p.c. 1952	90¼	99
Gr. Lakes Pap. 5 p.c. 1950	83	86
G. Brit. et P. 4½ p.c. 1959	70½	74
Gypsum L. et P. 5½ p.c. 1943	99	102
Int. P. et N. 4½ p.c. 1958	100	102
Do 5 pour cent 1968	102	
Kingston Elv. 6 p.c. 1950	101	103½
L. St-John 5½ p.c. 1961	88½	92
Do 5 pour cent 1961	48½	53
Massey Harris 4¼ p.c. 1954	96½	98½
Maple L. Mill 5½ p.c. 1949	47	50
McColl Fron. 4¼ p.c. 1949	99¼	101¼
McCormick 4 pour cent 1953	87½	90
Mercury Mills 5½ p.c. 1953	51	54
Mersey Pap. 6 p.c. 1949	97	100
M. et O. Pap. 6 p.c. 1950	31¾	34
Mtl. Dr. Docks 6 p.c. 1950	82	85
N. S. Steel C. 3½ p.c. 1953	78	80½
Price Bros. 5 p.c. 1957	95½	98½
Do 4 pour cent 1957	94	97
Prov. Paper 5½ p.c. 1947	102	104
Reliance Grain 4½ p.c. 1952	85	89
Regent Knit. 4 p.c. 1952	94	97
Restigouche 6 p.c. 1948	96½	99
Rolland Paper 4¼ p.c. 1951	102	
Smith Howard 4¼ p.c. 1951	102½	104½
Steel of Can. 6 p.c. 1940	107	
United Amus 5 p.c. 1956	99	102
West. Grain 6 p.c. 1959	27	31
Do 5½ pour cent 1949	93	96
Wabasso Cot. 4½ p.c. 1951	96	99

OSCAR HAMEL
Président

PIERRE FUGÈRE
Secrétaire

HAMEL, FUGÈRE & CIE
LIMITEE
VALEURS DE PLACEMENT

Téléphone
2-2039

71, rue St-Pierre
QUÉBEC

Bourse de Toronto

**Cours fournis par
ROSS BROTHERS & CIE
72, rue Saint-Pierre.
Tél. 2-4091**

(Séance du 13 février 1939)

Titres	Ouv.	Haut	Bas	Ferm
Abitibi	2½	2½	2⅜	2⅜
Do 6 pr	16¼	16¼	16	16
Afton	2½	2¾	2½	2¾
Ajav	20	20	20	20
Alder	41	41	40	40
Anglo	122	122	120	122
Arnf	17	17½	17	17½
Astoria	4½	4½	4½	4½
Bagam	17½	17½	17½	17½
Banki	27	27	27	27
Bath PPA	7½	7½	7½	7½
Beattie	133	133	133	133
Beauhar	3⅜	3⅜	3⅜	3⅜
Bell	170	171	170	171
Bidgood	21¼	22	21¼	22
Bobjo	17¼	17½	17¼	17½
Bral	10⅞	10⅞	10⅞	10⅞
Braz T	8⅞	9	8⅞	8⅞
Brew et D	20	20	20	20
British A	22¼	22⅜	22¼	22¼
Buff A	14¼	14¼	14¼	14¼
Buff C	3½	4	3½	3¾
Cal et Ed	210	210	210	210
C. Can	15½	15½	15¼	15½
C. I. Alc	2	2	2	2
Can. Mal	96	96	96	96
C. P. P.	5⅛	5⅛	5⅛	5⅛
C. Winer	3⅛	3½	3⅛	3½
Castle T	85	85	80	80
Cent Pat	252	252	252	252
Cent Porc	8	8	8	8
Chem	54	54	54	54
Chrom	84	84	80	80
Coniar	130	130	130	130
Cons Min	55	55¼	55	55
Dome	32	32¼	32	32¼
D. Stl. C	10¼	10¼	10¼	10¼
D. Stores	6	6	6	6
Dorval	6	6	6	6
East Mal	239	240	239	240
Easy W	29½	29½	29½	29½
Eldor	200	200	200	200
Falconb	535	540	535	540
Fanny F	21½	21½	21½	21½
Fed Kirk	5½	5½	5½	5½
Ford of C	21½	21½	21½	21½
Gillies	8¾	9¼	8¾	9¼
God's L	21½	21½	21½	21½
Goldale	23	23	23	23
Granad	12¼	13	12	13
Gunnar	50	50	48	48
Gypsum	5½	5½	5⅜	5⅜
Hard R	162	162	160	161
Holling	14⅜	14⅜	14⅜	14⅜
Homest	19	20	19	20
Howey	27	27	27	27
Hunts	66	66	66	66
Imp. Oil	16⅜	16⅝	16½	16⅝
Imp. Tob	16¼	16½	16¼	16½
Int. Nick	51	51¾	51	51¾
Int' Pet	26½	26½	26½	26½
Jacola	8½	8½	8½	8½
Jelcoe	9	10	9	10
J. M. Cons	7	7	7	7
Kerr Add	200	200	196	196
Kirk Hud	60	60	60	60
Kirk Lak	144	145	142	144
Laguna	7½	7½	7½	7½
Lake Sh	47¼	47½	47¼	47½
Lapa C	46	46	44½	45
Laura S.	12½	12½	12½	12½
Lava C	75	75	72	75
Lebel	6⅛	6⅛	6	6
Leitch	72	72	71	71
Little L. L	320	320	320	320
Loblaw	23¼	23¼	23¼	23¼
Macass	550	550	550	550
MacLeod	280	282	275	275
Madsen	52	53	51	53
Maralg	5	5	5	5
Massey H	6	6	5½	6
McColl	7	7	7	7
McIntyr	53¼	53¾	53	53¾
McKenz	124	124	123	123
McVitt	10	10	10	10
McWatt	37	37	37	37
Min Corp	170	170	170	170
Moneta	134	135	130	135
Moore	38	38	37½	37
Morris	16¼	16½	16	16½
Newbec	5½	5¾	5½	5¾
N. G. Rose	6	6	6	6
Nipiss	170	175	170	175
Noranda	80	80	80	80
Norm. M	45	45	45	45
O'Brien	275	275	275	275
Okalta	110	110	110	110
Omega	40	40	40	40
Pacalta	6¼	6¼	6	6
Page H	100	100	100	100
Pamour	420	425	420	425
Paulore	5½	5½	5½	5½
Paymast	52	52	52	52
Perron	180	181	178	178
Pick Cr	520	525	520	525
Pioneer	262	262	260	260
Powell	205	205	205	205
Power C	10½	10½	10½	10½
Premier	212	212	212	212
Preston	161	162	159	162
Reno	28½	28½	28½	28½
Roche	9	9	9	9
St. Anth	15¼	15¼	15	15
San Ant	137	139	137	139
Shawkey	3	3	3	3
Sheep C	100	101	100	101
Sherritt	115	117	115	116
S scoe	135	139	135	138
Sladen	65	65	65	65
Slave	12	12	12	12
Stada	99	103	95	95
Stl of C	73	73⅛	72½	73⅛
Sulliv	80	80	80	80
Sylvan	350	350	350	350
Teck H	440	440	435	435
Texas	112	113	111	113
Un Gas	13½	13½	13⅜	13½
Ventur	550	550	550	550
Waite A	725	725	710	710
Walker	47½	47¾	47½	47¾
Whitew	5⅜	5⅜	5⅜	5⅜
Wood C	12¾	12¾	12	12¾
Wright H	865	875	865	875
CURB :				
East Cr	8¼	8½	8¼	8¼
Footh	80	80	79	79½
Home O	230	230	228	230
Temisk	10	10	10	10

Mines hors-cotes

**Cours fournis par
JOHNSTON & WARD
105, Côte de la Montagne.
Tél. : 2-7091**

(Séance du 13 février 1939)

Abbeville	17	18
Algold		20
Albany R.	20	23
Amity		2
Bilmac	6½	7½
Cap. Rouyn	3	4
Cent. Duv	8	9
Chibmac	3	4
Cuniptau	2	3
Dempsey Cad	1	2
Dorval Unites		300
Dunlop New	2	3
Frontier L. L.	3½	4
Garnet	1	2
Golden Gate	26½	28
Hudson Pat	1	2
Kenricia	25	27
Kemagama	6	7
Lafayette	1¼	1½
Lake Geneva	11½	13½
Lake Rowan	9	10
L. L. Lagoon	4½	8
Le Roy	1	1½
Magnet Lake	11	12
Martin Bird	14	15
Moffatt Hall	1	2
Moffatt New	3	3½
Mooshla	4¾	5½
Mosher L. L.	21	22
Norlake	2¼	2½
Obalski	9½	10
Oklend	20	22
O'Leary M.	2½	3
Opem'ska C.	6	7
Oriole	3	3½
Porc Lake	6	9
Que. Man	10	11
Red Gold	16	18
Ribago	3	
Routhier Cad		4
Rubec	1½	2
Smelters	2½	
Springer Sturg.	8	9
Tonawanda	1½	2
Wawbano	1½	2½
W. Red Lake	1	2
Westw. Cad	5½	6½
West S. L. L.	1	2
Whitehorse	2¼	3
Young Dav	27	28

Macassa Mines, 5 cents par action avec un boni de 2 1-2 cents, tous deux payables le 15 mars aux actionnaires inscrits le 28 février.

Beurre de crémerie

Ottawa. — La production canadienne de beurre de crémerie en janvier atteint 9,747,782 livres, contre 11,247,322 le mois précédent et 8,367,468 le mois correspondant de l'an dernier. Des augmentations sur janvier 1938 paraissent dans toutes les provinces, excepté la Nouvelle-Ecosse.

D'après des données préliminaires, la production canadienne de beurre de crémerie en 1938 s'établit à 266,886,353 livres, contre 246,387,259 en 1937. Les quantités par mois sont les suivantes, avec les chiffres de 1937 entre parenthèses : janvier, 8,367,468 (8,932,907 livres; février, 7,612,102 (7,615,696); mars, 10,161,091 (9,683,033); avril, 16,434,225 (15,256,072); mai, 28,962,502 (24,756,556); juin, 41,763,804 (38,258,922); juillet, 38,782,002 (35,916,043); août, 35,180,766 (31,643,332); septembre, 30,271,771 (29,092,478); octobre, 23,438,264 (22,144,824); novembre, 14,665,365 (13,263,918); décembre, 11,247,332 (9,823,479).

La finale du tournoi de boxe des amateurs aura lieu ce soir

Echos du Sport

MAURICE BERTRAND

C'est par erreur que nous avons annoncé, samedi, que Wellie Thériault avait battu Maurice Bertrand. Ces deux athlètes ont fait match nul. Hier soir, nous avons rencontré Bertrand qui nous a demandé de rectifier. C'est toujours avec plaisir que nous donnons à chaque athlète tout son mérite. Et voilà Maurice !

QUI EST-CE ?

Un amateur nous téléphone et nous demande : "Vous annoncez avoir reçu le montant de $21.00 de Shawinigan en ce qui concerne votre souscription au bénéfice de Perrault. Qui a donné ce montant ?"

Un montant de $16.00 nous parvient des employés de la Shawinigan Chemicals, division chimique et l'autre de $5.00 de la C. T. L. Athletic Commission.

Chez les E. C.

L'équipe de l'Agriculture a disposé du Bilodeau-Gagnon, hier soir, dans la ligue des employés civils, par 4-3. Dans la seconde joute, la Commission des Liqueurs a disposé des Travaux Publics par 4-1. Voici les sommaires de ces deux parties :

SOMMAIRE
Première période
1—Travaux, P. Lanthier (Denis-Gagnon) . . . 6.25
2—Comm. des L. Lortie (Bastien) . . . 9.55
Punitions : Picard, Gauthier.
Deuxième période
3—Com. des L. Bastien . . . 6.06
4—Comm. des L. Bastien (Auclair-iDon) . . . 6.35
5—Comm des L. Ratté (Auclair) . . . 9.05
Punitions : Picard, Lantier, Dagnault
2. Turcotte, Gagnon, Boulay, mineures: Neelan, aLntier, Lortie, majeures.
Troisième période
Pas de point.
Punitions : Dagnault, Boulay.

SOMMAIRE
Première période
1—Bil.-Gagnon, Paré (Pinault) . . . 6.20
2—Agric. Laganière (E. Morin) . . . 9.23
3—Bil.-Gagnon, Robichaud (Fournier) . . . 11.40
4—Agric. Huot (Jacob-P. Morin . . . 14.58
Deuxième période
Aucun point.
Aucune punition.
Troisième période
5—Agric. Huot (E. Morin) . . . 1.50
6—Bil.-Gagnon, Savard . . . 9.20
7—Agric. Jacobse (Paquet) . . . 69.48
Aucune punition.

Bellevue gagne

Le Bellevue a disposé des As de St-Frs d'Assise, hier soir. Ces deux équipes jouent une série semi-finale de championnat. Voici le sommaire :

SOMMAIRE
Première période
1—Bellevue, Tremblay (Higgins et Macassey) . . . 10.00
2—Bellevue, Tremblay (Macassey et Higgins) . . . 15.00
Punitions : Langlois, Roberge 2, Nolin.
Deuxième période
3—Bellevue, Tremblay (Macassey et Higgins) . . . 16.00
4—Bellevue, Tremblay . . . 18.00
Aucune punition.
Troisième période
5—Bellevue, Gagnon . . . 10.00
6—As, Laplante (Tailleur) . . . 11.00
Punitions : Simard 2, Langlois, Higgins.

Résultat des Combats d'hier

(United Press)

New-York — Al Reid, 126 3-4, New-York, défait Jimmy Lancaster, 130 1-4, Wilmington, Del. (8); Paul Dibello, 136, New-York, défait Howard Scott, 136, Washington (8).

Newark, N.J. — Maurice Strickland, 195, Nouvelle-Zélande, k.o. Frank Donofrio, 179, Philadelphie (1); Eddie Pierce, 160, Irlande, et Harvey Massey, 158, New-York, annulent (-0).

Chicago — Eddie Lander, 126 1-2, Chicago, annule avec Frankie Kid Covell, 128, Brooklyn, N.-Y. (8); Tommy Pallatin, 144 1-2, South Bend, Ind., à la deuxième sur Johnny Rock, 154, Chicago (5); Alex. Pug, 148, Chicago, k.o. Johnny Williams, 149 1-2, Danville, Ill. (2); et Ernie Valene, 174, Milwaukee, à la deuxième sur Sol Robinson, 164 1-2, Chicago (4).

Avis important

Le banquet qui devait avoir lieu au Château Frontenac à l'issue des concours provinciaux n'aura pas lieu. On donnera un souper au manoir St-Castin le 18, dans la soirée, et l'on fera alors la distribution des prix desdifférentes compétitions.

A
LA TOUR
ce soir
Finale du Tournoi de
BOXE
AMATEUR
Un grand nombre de combats intéressants.
Admission générale
.35
Sièges réservés
.50 et .75

Plusieurs inscriptions pour les concours provinciaux

Les organisateurs au ski club de la Voirie commencent à recevoir les inscriptions.— Both, Johannsen, Mann et Gillespie sont inscrits.

UN SUCCES ASSURE

Les inscriptions pour les concours provinciaux de ski commencent à parvenir aux organisateurs de ski club de la Voirie. Au cours de la journée d'hier, on a reçu quatre inscriptions de premier ordre. Au cours de la journée d'aujourd'hui, il est bien probable que la liste des entrées se couvrira des noms les mieux connus dans le domaine du ski.

Rien n'a été épargné par le club de la Voirie pour donner un éclat particulier aux prochaines compétitions, au lac Beauport. Ceux qui sont à la tête de l'organisation connaissent leur affaire et le succès du prochain événement sportif semble être assuré.

Percy Both, ancien champion canadien du saut, a donné son nom pour prendre part aux concours Bob Johannsen, un skieur bien connu chez nous et qui s'est illustré de façon particulière dans les concours intercollégiaux, sera aussi de la partie. On a aussi enregistré les noms de Douglas Mann et de Gault Gillespie, deux autres skieurs présentement en évidence à Montréal. On s'attend à ce que le vétéran Harry Pangman donne son nom bientôt.

On est prié de noter qu'il n'y aura pas de banquet au Château, jeudi, mais un souper, samedi soir, au Manoir St-Castin.

La série finale pour le championnat intermédiaire

Ce soir, à l'arena, s'ouvre la série finale pour le championnat de la ligue intermédiaire locale. Les Castors et le Red Indian joueront leur première partie à huit heures trente. Le champion intermédiaire rencontrera ensuite un adversaire dans l'élimination provinciale.

Les Castors sont favoris pour décrocher le championnat. Le Red Indian fera certainement une lutte très contestée et l'on est assuré dès maintenant d'assister à des parties qui en vaudront la peine.

Claude Bourque à Kansas City

MONTREAL, 14. — (D.N.C.) — Claude Bourque, gardien de buts substitut du Canadien qui fut signé peu après le début de la saison des Maple Leafs de Verdun, de la ligue senior Québec, pour remplacer Wilfrid Cude temporairement, quitte Montréal cet après-midi, pour se joindre au club Kansas City de l'association américaine de hockey.

On commença les négociations pour le transfert du joueur de Moncton, aux Greyhounds en fin de semaine à Toronto, quand Billy Grant, président de l'Association Américaine rencontra Jules Dugal. Bourque n'est que prêté au Kansas City et il peut-être rappelé en aucun temps par le tricolore.

Dans la seule joute de ce soir, dans la ligue de hockey Nationale, les Red Wings de Détroi visiteront les Bruins de Boston. Les Red Wings ont une avance de 4 points sur le Canadien, mais une victoire du Boston ce soir, aiderait de beaucoup aux chances du Canadien de se classer dans les éliminatoires pour la coupe Stanley.

Dans la ligue provinciale

MONTREAL, 14. — (D.N.C.) — Les Rapides de Lachine reçoivent ce soir, la visite des Flyers de Cornwall, dans la dernière joute régulière entre ces deux clubs cette saison. Les Flyers qui sont maintenant assurés de terminer en première position de la ligue provinciale senior concentreront leurs efforts du coté des compteurs.

Voici la cédule des joutes d'ici à la fin de la saison, y comprises les trois qui furent remises au cours de la saison, et qu'il sera nécessaire de jouer pour décider de la troisième position.

15 février ; Shawinigan vs Valleyfield.
16 février ; Shawinigan vs Sherbrooke.
17 février ; Valleyfield vs Cornwall.
17 février ; Shawinigan vs Lachine.
19 février ; Lachine vs Valleyfield.

Stockton et Riley annulent

Montréal, 14. (D.N.C.). — Graham Stockton et Jack Riley ont annulé hier soir, en finale au programme de lutte au marché St-Jacques. Tous deux cependant furent disqualifiés par l'arbitre Sammy Mack durant la chute décisive.

Stockton prit la première chute en 15.30 minutes et Riley revint à la charge pour s'assurer la suivante en 12 minutes. A la reprise les deux adversaires ont vidé leur compte, ce qui entraina la décision citée plus haut.

En semi-finale, Richard Delamarre s'est assuré la victoire sur Ernie Arthur dans un match fort intéressant, alors qu'il coucha son brutal adversaire en 13.30 minutes, pendant que son frère Victor jr, remportait aussi une fort belle victoire alors qu'il disposait du solide Bob Steele dans le spécial.

Dans une des préliminaires, Jack Remillard a annulé contre Alex. Tesluck, pendant qu'Eddie Marquette battait Jack Miller en 19.20 minutes dans le premier combat de la soirée.

Le tournoi provincial de badminton s'ouvre vendredi

Le grand tournoi pour le championnat de badminton de la province s'ouvrira au Quebec Winter Club, vendredi de cette semaine. On a terminé le tirage, hier soir. On voit que des joueurs de Montréal, Trois-Rivières, Shawinigan, Kitchener et Québec, feront partie des prochaines compétitions.

Voici la cédule des parties de première ronde dans chaque division :

Simple féminin

Mlle M. Delaney, Québec, bye.
Mlle F. Hamel, Québec, bye.
Mlle A. Savard, Québec, vs Mlle F. Dubois, Montréal.
Mlle E. Hanrahan, Québec, vs Mlle P. Bolte, Montréal.
Mlle A. Boivin, Québec, vs Mlle C. Smyth, Québec.
Mlle R. Bastien, Québec, vs Mlle R.-N. McLeod, Montréal.
Mlle P. Coté, Québec, bye.
Mme F.-T. Denis, Montréal, bye.

Simple masculin

L.-G. Schlemm, Montréar, vs A. Hay Shawinigan.
M. Tessier, Québec, vs M. Weber, Shawinigan.
P. Gagnon, Québec, vs D.-W.-R. McKean, Montréal.
H. Quart, Québec, vs G.-M. Tétrault Montréal.
J. Turcot, Québec, vs L. Soucy, oMntréal.
J. Gagnon, Québec, vs J.-W. Kennedy, Montréal.
A.-E.-P. Scott, Québec, vs Keith Butler, Kitchener.
J. Silver, Montréal, bye.

Double féminin

Mlles M. Delaney et L. Turcot, Québec, bye.
Mlles C. Gignac et R. Gignac, Québec, bye.
Mlles R. des Rivières et S. Smyth, Québec, vs Mme R.-N. McLeod et Mme H. Wright, Montréal.
Mlles F. et R. Dufresne, Trois-Rivières, vs Mme E.-D. Lafferty et Mlle M. Delâge, Québec.
Mme Denis, Montréal et Mlles Boivin, Québec, vs Mme Johnston et Mme Lennon, Québec.
Mme P. Bolte et Mlle Dubois, Montréal, vs Mlles A. Savard et G. Smyth, Québec.
Mlles P. Côté et E. Hanrahan, Québec, vs Mlles M. Scott et K. Brewer, Québec.
Mlles N. Hankin et N. Bonnar, Montréal, bye.

Double masculin

D.-W.-R. McKean et N.-A. Burrows, Montréal, bye.
H. Quart et P. Gagnon, Québec, vs A. Hay et M. Weber, Shawinigan.
B.-T Denis et J. Turcot, Québec, vs D.-O. Donnel et S. Jones, Québec.
E.-D Lafferty, Québec, et F.-T. Denis, Montréal, vs J.-W. Kennedy et C.-M. Tétreault, Montréal.
W. Bonnar et A. Henderson, Montréal, vs B. Macauley et J. Rattray, Québec.
M. Donohue et Geo. Donohue, Québec, vs K. Butler et R. Smith, Kitchener.
A.-E.-P. Scott et M. Tessier, Québec, vs J. Silver et W. Fry, Montréal.
L.-G. Schlemm et J.-K. Raynolds, Montréal, bye.

Double mixte

Mlle N. Bonnar et L.-G. Schlemm, Montréal, bye.
Mlle E. Russell et G. Fraser, Québec, bye.
Mlle E. Hanrahan et B. Macauley, Québec, bye.
Mlle S. Smyth, Québec et A. Hay, Shawinigan, bye.
Mme R.-N. McLeod et A. Henderson, Montréal, bye.
Mme F.-T. Denis et partenaire, Montréal, bye.
Mlle G. Smyth et J. Gagnon, Québec, bye.
Mme G. Roberts et L. Hearle, Québec, vs M. et Mme E.-D. Lafferty, Québec.
Mlle L. Turcote et J. Turcot, Québec, vs Mlle M. Scott et D. O'Donnel, Qu-bec.
Mlle Des Rivières et M. Weber, Québec, vs R. Smith et partenaire, Kitchener.
Mlle P. Côté, et P. Gagnon, Québec, bye.
Mlle M. Delâge, Québec et D.-W.-R. McKean, Montréal, bye.
M. et Mme W. Bonnar, oMntréal, bye
Mlle L. Tessier et J. Rattray, Québec, bye.
Mlle A. Fortier et A. Lagueux, Québec, bye.
Mlle N. Hankin et G. Reynolds, Montréal, bye.

Photo prise, dimanche après-midi, lors de la tenue du tournoi individuel pour le championnat de la ville et du district. Camille Fiset, est le nouveau champion depuis. Il a disposé de Robert Gosselin en finale par 21-16, 21-17 et 22-20. On voit sur la première rangée: MM. Rosaire Jacques, Camille Fiset, le nouveau champion, P.-E. Bélanger, secrétaire-trésorier de la Ligue, Paul Bolduc, président de la Ligue; le Rév. Père Maurice Laplante, O.M.I., aumônier des Jeunes de St-Sauveur; Roger Guimont, champion vaincu; Lucien Morneau, Edmour et Edouard Matte, V. Chouinard, etc.
(Photo de l'"Action Catholique").

On s'attend à grouper de quinze à dix-huit équipes dans le grand derby

Cet événement s'ouvre le 23 courant.— Départ et arrivée sur la piste de l'Exposition.— Les vétérans en lice.— Des débutants.— Des bourses au montant de $1,000.— Le dernier jour, soit samedi, une épreuve à un chien pour les enfants de la ville.

DE GRANDS PREPARATIFS

Les inscriptions des équipes qui participeront à cette épreuve se chiffreront entre 15 et 18 partants, lorsque le signal du départ sera donné sur le terrain de l'Exposition, le 23 courant à 1 h. p.m.

A date, l'organisation peut compter sur la présence des maisons et conducteurs suivants : derbys l'an passé, conducteur R. Morneau, le vainqueur de 1937-38 ; N. Dompierre, ind., conducteur A. D'Aigle, vainqueur du derby de Laconia en 1937 ; la Cie Paquet, vainqueur de plusieurs derby l'an passé, conducteur R. St-Hilaire ; la compagnie Paquet, fut aussi vainqueur à Ottawa en 1935, et Laconia en 1936 ; Georges Chevrette, le dark horse des derbys en 12, 28, 29, 30 et 31, 32 ; Almanzor Hardy, G. Tremblay, les frères Giguère, Pa. Bouffard représentant la fonderie de l'Islet ; Emile Martel, le vainqueur du derby en 34.

Parmi les nouvelles recrues, Rémi Morin, de Montmagny, et Gérard Bélanger, de St-Michel de Bellechasse, vainqueur du derby de Montréal-Nord. L'organisation compte aussi sur la présence de Harry Wheller, le vainqueur des derbys de Laconia et Québec en 35.

Des bourses au montant de $1,000.00 seront décernées en prix pour cette épreuve. Le départ et l'arrivée se feront en face de l'amphithéâtre de l'exposition.

Samedi, le 25 courant, dernier jour de l'épreuve, sur la piste de l'exposition.

Des courses avec un chien, pour les enfants en dessous de 15 ans seront offertes au public de Québec. Un montant de $100.00 en prix sera décerné comme prix pour ces épreuves. Le club exigera l'extrait de naissance, afin qu'il n'y soit pas dit qu'il y a eu injustice de la part des participants.

Le tirage se fera le 20 courant au Château Frontenac, à 8 h. p.m.

M. Gosselin vs M. Bertrand

Maurice Bertrand et Maurice Gosselin ont signé leur contrat hier soir, pour un combat de championnat. Ces deux athlètes se rencontreront vendredi soir, dans la finale de la séance hebdomadaire. Gosselin, pour la circonstance, défend son titre à 142 livres et la ceinture Léo Bourgault.

Marcel Ouimet rencontrera Geo. Girard, dans la semi-finale. Ces deux combats donnent une idée déjà de ce que sera le prochain programme de lutte au club Champlain.

Bertrand prétend que ses victoires sur Lopez, Dufresne et Chuck veulent dire quelque chose. "Vous verrez que je causerai une surprise vendredi", nous disait Bertrand, hier soir. Gosselin regardait Bertrand et semblait sourire ironiquement.

La lutte est corsée

La course à la suprématie des compteurs de la ligue Nationale s'avère de plus en plus acharnée. Après la fin de semaine, au cours de laquelle furent disputées quatre parties, la première place dans l'échelle du classement est occupée conjointement par cinq joueurs: Toe Blake, du Canadien, Sylvanus Apps, du Toronto; Johnny Gottselig, du Chicago; Dave Schriner et Tommy Anderson, de l'Américain.

Ils ont un total uniforme de 32, mais la tête appartient théoriquement à Blake parce que, des cinq meneurs, il a le plus de points francs, soit 15. Le Big Seven se continue avec les joueurs suivants: Marty Barry, du Détroit, 27 points; Gordon Drillon, du Toronto, Bryan Hextall, Clint Smith et Phil Watson, des Rangers, 26 points chacun. Voici, du reste, le tableau des premiers pointeurs du circuit Calder:

	G.	A.	Pts
Blake, Canadiens	15	17	32
Apps, Toronto	13	19	32
Gottselig, Chicago	13	19	32
Schriner, Américains	10	22	32
Anderson, Américains	10	19	29
Barry, Détroit	9	18	27
Drillon, Toronto	15	11	26
Hextall, Rangers	14	12	26
Smith, Rangers	11	15	26
Watson, Rangers	10	16	26

Ligue junior

Etant donné que l'Arena n'est pas disponible jeudi soir, le 16 février, les dernières parties de la cédule de la Ligue Junior seront jouées mercredi soir, le 15 février, à 8 heures, comme suit:

St-Patrick vs Lions;
Castors vs As Junors.

Posi tion actuelle des clubs:—

	p.	j.	g.	p.	n.	p.p.	p.c.	pts
Castors	14	10	2	2	69	27	22	
As Juniors	14	9	2	3	54	23	21	
Lions	14	4	7	3	39	42	11	
St Patrick	14	1	13	0	22	89	2	

Les Bons Sports

Dans la ligue des Bons Sports Québec-Montmorency, dimanche dernier, deux parties ont eu lieu avec le résultat suivant : Giffard 4 ; Courville 2 ; St-Pascal 3 ; Boischatel 2. Hier soir, le St-Pascal a défait le Beauport par 2-1. Demain soir, les parties suivantes sont à l'affiche : Giffard à St-Grégoire, Boischatel à Courville et Beauport à St-Jascal.

Pour vos
Articles de Sport
Skis de toutes marques — Patins — Hockey, etc. — Costumes pour tous les sports.
VOYEZ
SPORTS Enr.
Léo Turcotte, Prop.
347, rue St-Jean, Tél. : 2-6657
Spécialité :
Atelier de Réparation de skis et raquettes de Badminton.
Importation d'armes à feu.

Un échec pour la Q. A. H. A,

Montréal, 14. (D.N.C.).— La Quebec Amateur Hockey Association n'a pas réussi dans ses tentatives pour qu'il y ait un changement dans le système éliminatoire pour la coupe Allan.

George Ludley, vice-président de la C.A.H.A., a assisté à une assemblée, ici, samedi, au cours de laquelle le sujet fut discuté. Les champions du Québec doivent jouer les deux premières parties d'une série de trois dans cinq dans les Maritimes. Les autres joutes doivent être disputées à Montréal au Forum.

La Q.A.H.A., sous l'influence de la ligue senior, Québec tenta d'obtenir qu'une série de deux dans trois soit disputée ici, ou que les champions du district d'Ottawa rencontreront les Maritimes, Québec rencontrant les survivants.

Le St-Pascal

Lundi le 13 février, le Carrier et Goulet de St-Pascal, est allé jouer à Beauport, dans une partie de la ligue des Bons Sports Québec-Montmorency et a défait ce dernier, par un score 2 à 1.

Laurier Parent compta le premier point des vainqueurs sur une course individuelle et Germain Laplante compta le deuxième sur une passe de Marcel Dévost.

Par cette victoire le St-Pascal s'est placé à la tête de la ligue.

Mercredi le St-Pascal aura la visite du Jos. Grenier de Beauport.

Le public est admit gratuitement.

Un record

Montréal, 14. — Paul Paquin qui voyage de Val d'Or à Montréal en traineau, a couché à St-Jérôme, hier soir, et il arrivera en ville aujourd'hui, à l'angle des rues Lajeunesse et Crémazie.

Paquin, un jeune canadien-français de la région minière du nord-ouest de Québec, a quitté Val d'Or le trois février accompagné d'un musher métis, Jos. Louiseize, dans un traineau tiré par huit chiens huskies. Le jeune Paquin espérait bien parcourir la distance de 300 milles assez rapidement pour arriver dimanche dernier, mais il fut retardé par la mauvaise température et la neige.

Huntingdon éliminé

VALLEYFIELD, 14. (D.N.C.) — Le club Bellerive, habilement dirigé par le gérant Georges Lafontaine a éliminé le club Huntingdon en remportant leur deuxième victoire consécutive à l'arena de Valleyfield, jeudi soir dernier, dans la ligue Intermédiaire, par le score de 7 à 5.

Plus de huit cents personnes ont assisté à un vrai duel dans le hockey entre ces deux clubs dont le club Bellerive remporta les honneurs après dix minutes de jeu supplémentaire.

R. Joannette fameux centre du club Bellerive, à qui revient la plus grande partie de la victoire, en scorant quatre des sept points.

Les gardiens de buts Chatel et Houle furent occupés constamment dans leurs filets.

A Charlesbourg

Le festival qui devait avoir lieu dimanche soir à Charlesbourg, a été remis à ce soir, le 14 février.

Le Dubé et Fils

Mercredi soir, le Dubé & Fils Enr. remporta la deuxième partie de la série deux dans trois au pointage de 3 à 0, sur le J.-B. Renaud. Les deux mêmes équipes se sont rencontrées jeudi après-midi à 3 hrs et ont annulé au score de 0 à 0 après trois supplémentaires de suite.

Au curling Jacques-Cartier

L'équipe de R. Blanchet a remporté la coupe offerte par M. Aimé Déry, hier soir, au club de curling Jacques-Cartier. Le quatuor Blanchet a disposé du "rink" de Geo. Jeffrey par 13-7. Ce fut une partie intéressante. Demain soir, la coupe du Syndicat de Québec sera à l'enjeu. On commencera à huit heures et quinze. Il y aura une grosse surprise pour ceux qui se rendront au chalet.

Voici l'alignement des deux équipes dans la finale Déry :

Jos. Boutet	L.-P. Charbonneau
J. Giroux	H. Giguère
G. Brainely	H. Côté
R. Blanchet (skip)	Geo. Jeffrey (skip)

Derby de Stadacona

Le dog derby de trois milles de Stadacona eut lieu dimanche dernier. Marcel Garneau s'est classé en tête.

Voici le classement des coureurs :

1.N. Garneau	8.43
2.—A. Métivier	9.20
3.—A. Longchamp	9.45
4.—G. Pageau	9.51
5.—A. Pageau	9.55
5.—M. Plante	9.55
6.—M. Perrault	10.05
6.—N. Lebel	10.05
7.—Deschamps	10.09
8.—Jim Brown	10.15

Le numéro 106, madame Edouard Giroux a gagné le tirage.

Automobile et finance

Jeudi, le 16, à la salle paroissiale de Limoilou, aura lieu la semi-finale de la Ligue de grosses quilles AUTOMOBILE & FINANCE. Universal Auto Ltd. rencontrera Laurentide Automobiles, et le gagnant jouera le 23 contre Canadian Auto Corporation, qui a fini en tête de la ligue.

Le Victoria

Dimanche après-midi, le Victoria a défait la Boulangerie Moisan à Loretteville, au score de 7 à 2. Hier soir, sur la patinoire du Boisclerc, le Victoria a écrasé les Pirates de Chez Mike au total de 16 à 2. L'étoile de ces deux parties fut Clément Berger.

Au club Champlain. — Il faut faire connaitre les vainqueurs dès ce soir à la demande de l'A. A. U. — Des favoris aux prises.

LE PROGRAMME

Le tournoi de boxe amateur du club Champlain prend fin ce soir à la Tour. Ce tournoi devait se continuer pour quelques séances, mais devant la décision de l'U. A. A. du Canada qui demande que tous les champions soient connus ce soir, les organisateurs présenteront donc leur dernier programme.

Cette soirée comporte un grand nombre de rencontres qui suscitent l'intérêt. En plus d'être proclamés champions de Québec et district, les vainqueurs de chaque classe se rendront dans la métropole à la fin d'avril pour prendre part au tournoi Golden Gloves pour les championnats du Canada. On sait que ce dernier tournoi est le plus important de tout l'Empire britannique.

Certaines de ces batailles mettront en lice des favoris des amateurs de boxe tels que Jerry O'Brien le spécialiste du K. O.; Brownie Rouleau qui fait son retour au pugilat; Eric Cornell, le sensationel boxeur à 160 lbs.

En parlant de Cornell, disons qu'il aura à faire face à un très dur adversaire dans la personne de Maurice Côté. Dick a peut-être un peu plus d'école que Côté, mais ce dernier est considéré comme le plus dur frappeur chez les 160 lbs.

Bernard Triquet est un autre qui fera parler de lui.

En résumé, les amateurs qui se rendront à La Tour, ce soir, sont assurés d'assister à des rencontres enlevantes et intéressantes.

Nous donnons plus bas, le programme complet.

Les prix d'admission demeurent les mêmes que pour le premier programme.

90 lbs Emmanuel Bonsaint vs Laurent Therriault.
112 " Maurice Drouin vs Jules Darveau.
100 " Kid Galere vs J.-P. Lamonde.
112 " Lucien Langevin vs Gerard Migneault.
112 " Jimmy Lanvegin vs Irénée Rochefort.
126 " Fred Geraghty vs Jerry O'Brien.
126 " Mac Stewart vs Jean Thibeault.
147 " Damien Guillemette vs Brownie Rouleau.
147 " Lauréat Beaubien vs Ambroise Vigneault.
135 " Bernard Triquet vs Cléophas Chapadeau.
118 " Fernand Paradis vs Bébé Duguay.
118 " Kid Tom vs Eug. Gagné.
112 " Gagnant Langevin-Rochefort vs Langevin-Migneault.
126 " Gagnant Garaghty-O'Brien vs Stewart-Thibeault.
147 " Gagnant Beaubien-Vigneault vs Guillemette - Rouleau.
160 " Dick Cornell vs Maurice Côté.

Ils sont rappelés

Boston, 14. — Art. Ross, gérant des Boston Bruins, a rappelé aujourd'hui, Charlie Sands et Ray Gettliffe qui avaient été envoyés aux Bears de Hershey, il y a quelque temps. Le renvoi de ces deux joueurs avaient suscité bien des commentaires. On prétendait que Ross avait alors commis une erreur ce à quoi Ross avait déclaré qu'il savait ce qu'il faisait en donnant cette décision. Gettliffe et Sands manifestaient quelque peu de nonchalance depuis quelque temps et leur travail était loin de satisfaire les dirigeants des Bruins.

Bud O'Connor

Buddy O'Connor, des Royaux, totalise 34 points en tête de la liste des compteurs de la ligue Senior. Son plus proche concurrent est Frankie Leblanc, d'Ottawa, avec 33. O'Connor a une chance de terminer en tête, puisque Royal a encore une partie à jouer et que les Sénateurs ont terminé leur cédule.

Dimanche dernier a eu lieu le dog derby de trois milles de Stadacona. L'artiste de notre journal a photographié le vainqueur de l'épreuve M. Marcel Garneau que l'on voit ici avec son équipe. On remarque en outre: MM. A. Samson, A. Lelièvre, Hubert Simard, échevin, P.-E. Drouin, donateur de la coupe Metropolitain, Paul Sanfaçon, Jérôme DeRose, Jos. Picholle, P. Gagnon, Antonio Routhier, Lucien Lebel, organisateur, Gérard DeRose.
(Photo de l'"Action Catholique").

AUTOMOBILE
ACCESSOIRES - SERVICE
OCCASIONS

AUTOS A VENDRE

CHRYSLER ROYAL SEDAN 1938, $1050, 3 Plymouth 1935, $350.00, Studebaker Sedan 1935, $375.00, Ford Coupé 1934, $260.00, Ford Coach 1936 $360., Ford Sedan 1931, $160., 2 Fords Coach 1930, $125.00, Ford Cabriolet 1930, $100.00 et plusieurs autres à partir de $75.00 à $200.00. **GIROUX MOTORS SALES, 666, AVE ROYALE, BEAUPORT-EST.** Tél. : 4-1246.
5193—31-8 (12 ms) A. V.

NOUS VENDONS ET ACHETONS AUTOS USAGES

TEL. : 3-1915
6570—16-1 (26 fs) A. V.

SEDAN WILLYS 1937-38-39, Overland 39, Ford 35, Pontiac 32, Dodge 30, Chevrolet 29, Graham Paige 31; Coaches Pontiac 33, Austin 35, Coupé Austin 37; Bantom 38; Motocyclettes Ariel 38, Harley Davidson 32, Indian 45-30, Indian 35-38, Henderson 31, **RODRIGUE OSTIGUY, VENDEUR WILLYS ET BANTAM,** 60 milles au gallon. 4, **RUE ST-JOSEPH.** Tél. : 2-6577.
6821—1-2 (26 fs) A.V.

OCCASIONS JAMAIS VUES
pour 10 jours seulement

Graham Sedan	1931	$110
Buick Sedan	1922	200
Ford Sedan	1933	275
Willys Sedan	1936	320
Ford Coach	1929	95
Ford Coach	1933	245
Ford Coach	1934	245
Chevrolet Roadster	1931	125
Plymouth Coupe	1935	345
Ford Coupé	1935	345
Dodge Panel	1931	190
Chevrolet Panel	1933	265
Austin Panel	1937	395
Fargo Camion (Spécial)	1936	445

LAURENTIDE
Automobiles Inc.
distributeur du Ford
25, Dorchester, tél. 8181
6825—28-1 (26 fs) A. V.

ACHETEZ UN CHAR USAGE
Chez DROLET
ECRIVEZ UNE DEVISE
Gagnez un char neuf

896	Packard 38	Sedan	$1050.
949	Oldsmobile 38	Sedan	990.
929	Buick 37	Sedan	775.
953	Oldsmobile 37	Coach	700.
942	Chevrolet 38	Sedan	680.
936	Terraplane 37	Sedan	550.
930	Plymouth 36	Coach	470.
955	Chevrolet 35	Coach	450.
913-C	Ford 34	Coupé	325.

SPECIAL
pour les 11-13-14 février
Dodge Coach 1936 avec valise, en parfait ordre.
Prix d'occasion $445.
Achetez mieux en achetant chez
J.-L. DROLET AUTOMOBILES
279, ST-JOSEPH Québec
6333—24-1 (26 fs) A. V.

AUTOS A VENDRE
AUTOMOBILES A VENDRE
NOS PRIX SPECIAUX CETTE SEMAINE

1935 Chevrolet coach	$375.
1934 Dodge sedan	290.
1936 Terraplane sedan	390.
1935 Ford coach	325.
1937 Pontiac rad. chauf. sed.	675
1936 Ford sedan	375.
1934 Graham sedan	290.
1935 Terraplane coupé	290.
1933 Chrysler sedan	350.
1937 Buick sedan	790.
1935 Hudson, 7 pass.	390.
1934 Camion Chevrolet 2 ts	390.

En plus de cette réduction, nous paierons 50% de la licence 1939

Universal Auto Ltd
24 à 41, de la Couronne
TEL. : 5112
6807—25-1 (26 fs) A. V.

Accessoires d'autos

LUDGER FERLAND, 165, 1ère AVENUE, LIMOILOU. Tél. : 4-2920. Parties d'automobiles pour toutes marques de chars neufs ou usagés. Pneus neufs, 34-4, 33-4, 35-5. Aussi à vendre différentes marques de chars usagés en très bon ordre et aux plus bas prix.
5703—3-1 (8 mois) A. A.

NOUS AVONS toujours en main quantité de moteurs électriques, neufs ou usagés. Réparation de moteurs, génerateurs et magnétos. Aussi accessoires d'autos neufs ou usagés. **AUTO SERVICE REG'D, 197½, DE LA COURONNE.** Tél. : 3-2692.
7177—8-2 (26 fs) A.A.

DORCHESTER AUTO PARTS REG'D. TEL. : 2-2898. — Assortiment complet pièces neuves et usagées, prix les plus bas du marché. Demandez nos spéciaux, batteries 11 plaques, neuves $4.25, 13 plaques $5.25. Vitres autos pour portes, windshield, gros détail. Agent des mufflers "Universal" Blowout proof, petits chars d'occasion, anti-freeze, chaînes. Une visite vous convaincra. Prop. **ALEX. THIBAUDEAU, 297, DORCHESTER,** face balance publique, bas rue Dorchester.
5847—27-12 (Mar. jeu. sam. au 18-2) A. A.

Camions à vendre

FORD 2 TONNES 1937, hoist hydraulique, $850.00; Maple Leaf, 2 tonnes 1935, avec hoist hydraulique, $700.00 Ford 1935, 2 tonnes, avec hoist hydraulique, $700.00; Réo 1933, 2 tonnes, avec hoist hydraulique, $475.00 Dodge Jumbo 1932, avec hoist hydraulique, $450.00, et plusieurs autres à partir de $150.00 à $400.00. Hoists hydrauliques de toutes sortes, neufs et usagés. **GIROUX MOTORS SALES, 666, AVENUE ROYALE, BEAUPORT-EST.** Tél. : 4-1246.
5194—31-8 (12 ms) Cam.

CAMIONS : WHITE 1937, 5 tonnes, Réo 1937, Ford 1937-31, Maple Leaf 1936-33, Chevrolet 1931, Chevrolet Panel 1936. Tous avec hoist. **207, DE LA COURONNE.** Tél. : 3-3901.
6566—16-1 (26 fs) CAM.

Réparation de radiateurs

ALBERT TESSIER. — Réparation et nettoyage de radiateurs, soudure autogène de tous les métaux. Aussi radiateurs refaits en neuf. S'adresser à **226, DE LA REINE,** (coin de la Couronne). Tél. : 2-2876.
7185—9-2 (26 fs) R. R.

Encouragez nos Annonceurs

POUR VOS PETITES ANNONCES APPELEZ 2-4771

Bois, Charbon, Huile

ACHETEZ LE COKE
Le seul combustible en sac dont la pesée est garantie.
Prix 30c le sac trois sacs pour 80c livré La tonne (libre) $11.
Appelez 8088 pour notre projet de chauffage.
QUEBEC POWER Co.
5743—18-1 (26 fs) 29

Bois de construction

BOIS DE CONSTRUCTION. — Merisier de plancher, bardeaux, B C Fir embouveté, moulures, épinette, préparées ou brutes, etc. Il vous intéresserait de connaître nos prix. **BILODEAU & DORE, marchands de bois, 280, ST-PAUL.** Tél. : 2-5035.
7285—8-2 (26 fs) 30

Camionnage

ENLEVEMENT DE NEIGE
CONFIEZ NOUS VOS CONTRATS pour un bon service. Prix modérés. Aucune responsabilité pour vous nous possédons assurances. **APPELEZ : GENERAL TRANSPORT, 454, ARAGO.** Tél. : 3-0760.
8213—12-3 (12) Camionnage.

Chambres à Louer

CHAMBRE A LOUER avec pension, dans famille privée, bain avec douche, téléphone sur même plancher. S'adresser tél. : 2-2992.
7488—9-2 (6 fs) 38

40, COTE STE-GENEVIEVE. Grande chambre à louer, eau courante, chaude et froide, 2 garde-robes, dans famille privée. Maison très chaude. S'adresser sur les lieux.
7631—13-2 (3 fs) 38

Chevaux - Voitures

CHEVAUX, VOITURES, HARNAIS à vendre ou échanger pour bois de toutes sortes. Harnais neufs et réparations de tous genres. Satisfaction garantie. S'adresser 152, Bayard. Tél. : 3-2381.
6837—9-2 (12 fs) 42A

Chirurgiens-Dentistes

DR LEONCE LESSARD, Chirurgien dentiste, ex-interne du Forsyth Dental Infirmary, Boston, E.U.A. Anesthésie au gaz. Heures du bureau de 9 à 12, 2 à 5, 7 à 9. Bureau et résidence, 207, 3ième **AVENUE, LIMOILOU.** Tél. : 4-3312.
6577—21-1 (26 fs) 43

Drs HOULE & LAFOREST
CHIRURGIENS-DENTISTES, 76, RUE ST-JOSEPH, Québec. Heure de bureau : 9 h. a.m. à 6 h. p.m. Tél. : 4-4841.
6594—26-1 (26 fs) 43

Dr DONAT ROY
CHIRURGIEN-DENTISTE. — Anesthésie au gaz. Heure de bureau 9 h. à midi et 2 h. à 5 h. p.m. Le soir, les lundis, mercredis, vendredis de 7 heures à 8.30 h. **173, 3e AVENUE, LIMOILOU.** Tél. : 4-1252. Rés. : 8202.
7178—8-2 (26 fs) 43

DR ALPHONSE DION
CHIRURGIEN-DENTISTE, 24, Côte du Palais. Tél. : 2-2153. Heure de bureau **9 à 12 a.m., 2 à 5 p.m.,** mercredi soir de **7 à 9 h.**
3574—27-8 (Jeu. sam. mar. au 24-8-39) 43.

Clavigraphes

UNDERWOOD

RECONSTRUIT COMME NEUF. Pour prouver la qualité, nous les livrons sur demande à 10 jours d'essai. Garanti pour 5 années. Au comptant ou à tempérament. **VEZINA ENR., 44 COTE DE LA MONTAGNE,** Québec. Tél. : 2-3551.
1413—2-8 (12 ms au 2 juin) 39) 45

Divers

PINE-ODOR (ODEUR DU PIN) "LE DESINFECTANT PAR EXCELLENCE" PRIX 50c la bout.

DESINFECTANT. Odoriférant. Purificateur de l'air. Odeur agréable du Pin. Ne contient ni Formol ou autres ingrédients nuisibles à la gorge ou à la vue. Chaque bouteille est accompagnée d'une tige à vaporiser. En vente dans les Pharmacies ou à **PRODUITS PERFECTO, 152, RUE ST-JEAN,** Québec. Tél. : 2-8231.
6385—14-2 (26 fs) 54

Demandes Diverses

MEDECIN demandé en Gaspésie. Position d'avenir. Pour informations écrire à **CASIER 637, L'ACTION CATHOLIQUE.**
7533—13-2 (2 fs) 55

Doreurs - Argenteurs

NOUS REDORONS, REARGENTONS, VERNISSONS. — Vases sacrés, candélabres, bénitiers, etc. **FABRIQUONS** calices, ciboires or et argent. **ECHANGEONS** orfèvrerie et bronze d'église. Travail soigné et garanti. Tél. : 2-8032. **J.-ARSENE BELLEVILLE LTEE, 45-47 SOUS LE FORT,** Québec
1130—18-8 (jeu. sam. mar au 17 août 39) 59

Electriciens - Plombiers

O. PICARD & FILS

SI VOTRE SYSTEME DE CHAUFFAGE ne vous donne pas satisfaction, si votre installation de plomberie est défectueuse, consultez-nous. Nous nous occupons de réparation et construction de plomberie, couverture, installation de système buckwheat. Travail soigné et rapide par ouvriers compétents et courtois. **26, ST-JOACHIM.** Tél. : 2-1239
6427—14-1 (Sa. mar jeu. au 14 mars) 61

SOYEZ
BIEN COIFFEE

Votre coiffure est importante, elle srea le complément de votre toilette nouvelle.

Voyez-y sans retard en prenant appointement dès aujourd'hui avec l'un ou l'autre des salons annoncés ci-dessous. Partout, l'on est en mesure de vous assurer SATISFACTION.

STUDIO CHARRIER

PERMANENTS GARANTIS. — Toutes nos machines sont les plus modernes sans électricité, sans fils, avec fils, Park Avenue et spirale, etc. Traitement du cuir chevelu. Marcel, Komol, papier, etc. Quatorze années d'expérience. **MLLES R. CHARRIER et MARTHE et FRANÇOISE PARADIS, STUDIO CHARRIER, 259, RUE ST-JOSEPH.** Tél. : 3-2920 (Voisin Cinéma de Paris).
5745—17-1 (26 fs) S. C.

PER. GARANTI POUR 12 MOIS

BEAU PERMANENT garanti pour 12 mois, à l'huile française, indéfrisable, $15.00 pour $1.50. 10 jour seulement. Avec ou sans fil. Teinture, tous genres de coiffure. **SALON LAROSE, 87, DE L'EGLISE.** Tél. : 8021, coin St-Joseph. **SIMONNE PERRON, Prop.**
6574—23-1 (26 fs) S. C.

FAITES DE L'ARGENT en ouvrant un Salon de Coiffure à peu de frais. Avons choix extraordinaire de machines de toutes marques, usagées mais remises à neuf à prix incroyablement bas. Aussi plusieurs marques de machines neuves de première qualité. Leçons gratuites. Pour plus de détails, écrivez à **J.-A. DAIGLE, 25, 8ième RUE,** Québec. Tél. 4-0933.
7187—11-2 (26 fs) S. C.

Maison ULRIC BEDARD

478, ST-VALLIER a toujours grand assortiment, machines, permanents sans fils, telles que nouvelles machines "Lido automatique" Acmé, Junior, Paristyl, machines à fils, usagées ou neuves, séchoirs toutes sortes ameublement des plus modernes. Prix défiant compétition. Renseignements sur demande.
6592—27-1 (26 fs) S. C.

COURS DE COIFFURE DONNE GRATIS avec diplôme en achetant machines à permanente au prix du gros. Assortiment de machines de tous genres, neuves et usagées. Conditions faciles. Demandez le catalogue des nouvelles machines. S'adresser à **NOEL GODBOUT, SALON MARTHA, 71, RUE ST-JOSEPH.** Tél. : 4-3436
6573—20-1 (26 fs) S. C.

J.-L. HETHRINGTON BEAUTY SUPPLY, 31, ST-STANISLAS, tél. : 2-8060, distributeur de la machine à permanent sans fils CONTINENTAL, machines permanentes de toutes sortes, accessoires pour salon de beauté, conditions faciles.
6026—22-12 (Jeu. sam. mar. au 21 fév.) S. C.

ATTENTION COIFFEUSE
PERMANENTS sans machine ZANA, boîte individuelle scellée, vous offrant quatre solutions différentes. Aussi machines permanentes. Cours gratis. Accessoires pour barbiers. Les plus bas prix. **HECTOR NOREAU, 8, RUE ST-JOSEPH.** Tél. : 4-4594.
7565—14-2 (26 fs) S. C.

... EN PARLANT D'ANNONCES CLASSIFIEES
par Baer

Vous faites aussi bien, madame, de placer immédiatement une petite annonce dans L'"ACTION CATHOLIQUE", car nous avons décidé de nous marier, et vous allez perdre votre cuisinière.

Elèves Demandés

NOUVELLE METHODE. —Anglais par correspondance. Succès très rapide, garanti par écrit. Pour détails adressez **S. A. F. FORTIER,** Dept. 1, St-Ubald, Co. Portneuf, Que.
7507—6-2 (26 fs) 62

COURS COMMERCIAL ANGLAIS. — Sténographie, dactylographie — 3 mois — comptabilité, correspondance, conversation, orthographe, secretarial studies, etc. Cours secondaires : commercial, classique BA Commerce CGA. Mensuel $3 à $7 **ECOLES LEGARE SCHOOLS, 278, D'AIGUILLON, 317½, ST-JOSEPH** Tél. : 2-7230 — Rés. : 3-0993.
3390—16-9 (au 15 août 39) 62

POSITIONS. — Pas assez de finissants pour positions offertes. Bacheliers, bachelières, instituteurs, institutrices, élèves 9, 10, 11ième année assurez-vous position avantageuse. Suivez cours commercial anglais. **Bart School,** 2-3889.
7256—1-2 (26 fs) 62

COURS CLASSIQUE en entier. Brevets de toutes sortes. Preparons aux cours classique et commercial. La durée des cours est de 4 heures. S'adresser à **GERARD LETOURNEAU,** Bachelier ès arts, **107 GRANDE-ALLEE, à Québec** Tél. 2-3922
3583—27-8 (6 Ms au 27 Fév) 62

COURS PAR CORRESPONDANCE. — Enseignons Français, Anglais, Arithmétique, Comptabilité, Sténographie. Diplôme accordé pour chaque matière. Prospectus gratis sur demande. Adresser **COURS PRATIQUES BILINGUES,** Enreg., Casier 66, St-Hyacinthe, P. Q.
7542—13-2 (26 fs) 62

Hommes, Femmes Dem.

UN PETIT ESPACE chez vous suffit pour gagner $15.00 par semaine. Ecrivez au **SERVICE DE PUBLICATION, BUCKINGHAM,** Qué., en incluant timbre.
7522—10-2 (6 fs) 74a

Horlogers - Bijoutiers

Fournitures d'horlogerie
La plus vieille maison **Canadienne** Française en Canada. Pièces d'horlogerie, bijouterie, outillage. Tout ce qu'il faut pour réparer vos montres. Réparations générales — prix spéciaux — service rapide. Cours d'horlogerie enseigné en très peu de temps. **E.-A. GAGNON, 168, DES OBLATS,** Québec.
7158—3-2 (7 mois) 75

Chez PARADIS, horloger

BIJOUTIER, informe sa clientèle qu'il a ouvert son atelier d'horlogerie **à 421, rue St-Jean.** Nettoyage de montre 75c, pierre 75c, grand ressort 75c, remontoir 75c, aiguille 15c, vitres assorties 35c. Ouvrage garanti.
6855—24-1 (Mar. sam au 15 mars) 75

Remèdes - Médicaments

PILULES MATERNELLES

CES PILULES AUGMENTENT la secrétion du lait et permettent à la femme de nourrir son enfant aussi longtemps qu'elle le veut sans avoir ses troubles périodiques. Les pilules maternelles sont efficaces dans les cas de dysménorrhée, règles douleureuses, trop abondantes ou trop fréquentes chez les femmes et jeunes filles. Ces bonnes p'pules favorisent le développement du buste et son perfectionnement. Demandez à votre médecin de vous prescrire les 100 Pilules Maternelles, ou envoyez $2.00 en mandat-poste au **Dr JOS. COMTOIS, B.A., ST-BARTHELEMY, P. Q.,** qui vous les enverra affranchies. 33 jours de traitement. En vente à Montréal, Pharmacie Laurent, 2610, St-Jacques, et à Québec, pharmacies Brunet et Lavernois.
7234—2-2 (Mar. J. Sam. au 28-2) 131

Médecins

Dr GEORGES ST-AMAND des hôpitaux de Paris, Lyon et Berck, 205, rue St-Joseph, Québec. Maladies vénériennes, de la peau du cuir chevelu traitements électriques, médecine générale, maternité privée, clinique privée. Tél. : 4-3622. **RES. : RUE RACINE, LORETTEVILLE.** Tél. 83
2393—31-8 (156 fs) 97

DR RENE PLAMONDON
EX-ELEVE DES HOPITAUX DE PARIS. Maladies vénériennes et de la peau. **15, RUE LACROIX.** Tél. : 2-3052. Heures de bureau : 10 à 1 h. et 2 à 6 heures. Le soir sur entente.
7266—11-2 (Sam. mar. jeu. au 11-3) 97

DOCTEUR CHS RINFRET voies génito-urinaires, médecine générale et petite chirurgie. Traitements électriques. Maladies vénériennes. 59, **ST-JOSEPH, Appt 101, Québec.** Heures de bureau 10 à 11 heures a.m. et 2 à 4 heures p.m., le soir, de 7 à 8 heures. Tél. : 4-4061.
7179—9-2 (26 fs) 97

Agents demandés

SERVEZ CLIENTELE thé, café et 200 autres produits dans territoire réservé. Travail facile, profits élevés. **OFFRE 30 JOURS D'ESSAI SANS AUCUN RISQUE.** Ecrivez aujourd'hui pour détails : **CIE JITO LTEE, 1031, DORCHESTER-EST,** Montréal.
7219—30-1 (15 fs) 6

HOMMES ET FEMMES faites de l'argent en vendant 350 nécessités. Quelques territoires vacants. Ecrivez à **PRODUITS POPULEX, 59, ST-JOSEPH,** Québec. Ch. 207.
6816—28-1 (26 fs) 6

J'AI BESOIN de bons agents partout, hommes et femmes, pour vendre des Rasoirs Electriques à un prix exceptionnellement bas. Cent pour cent de profit, dépêchez-vous. Sans obligation. Adressez : **F. FORTIER, fils, St-Ubald, Co. Portneuf, P. Q.**
7527—9-2 (6 fs) 6

Ameublements de magasin

CAISSE ENREGISTREUSE, show-case, miroir, coffre-fort, balances, à vendre. S'adresser 175, 3ième **AVENUE, LIMOILOU.**
6814—26-1 (26 fs) 9

SECRETAIRE (ROLL-TOP), 3 show-cases à vendre. S'adresser **PAQUET & JUNEAU, 180, RUE DU PONT,** Québec. Tél. : 4-1161.
7172—4-2 (12 fs) 9

Appartements à Louer

4 à 5 PIECES aux Appartements Lincoln. 14, **AVENUE ST-DENIS,** près du Château Frontenac. Sadresser au concierge, ou au bureau de la **CIE COMMERCIALE DE QUEBEC, 47, RUE ST-LOUIS.** Tél. : 2-7972.
7069—11-2 (26 fs) 12

Argent à Prêter

ARGENT A PRETER sur automobiles meubles ou autres garanties. Chaque transaction devra être endossée par une personne solvable. Aussi collection de compte. **COMMERCIAL FINANCE CORPORATION LTD** Chambre 215, **EDIFICE GUILMETTE 37, DE LA COURONNE,** Québec.
2389—1-9 (12 mois) 14

PAUL GRENIER, notaire, argent à prêter sur première hypothèque à Québec. 5%, 6%. S'adresser 325, **BOUL. CHAREST.** Tél. : 3-1531.
5743—16-1 (26 fs) 14

Articles de bureau

Cabinets classeurs en acier
NEUFS au prix des **USAGES** — Quatre tiroirs, fini vert. Grand format $24.75. Format lettres $19.85. Cases transfert, grand format $3.25 pièce. **BOIVIN & LEVASSEUR ENR., 117, COTE D'ABRAHAM,** téléphone : 2-1771.

6429—17-1 (Mar. jeu. sam. au 16-3) 16

Articles de Ménage

CAISSE ENREGISTREUSE, 1c à $99 Balances Toledo et Dayton, comptoir vitré, vitrine de comptoir, clavigraphe, pupitres, chaises de bureau, set à déjeuner, etc., à très bas prix **L.-J.-A. DEMERS & CIE, 183, DE LA COURONNE.** Tél. : 2-2685.
5715—22-12 (12 ms) 17

Meubles neufs et usagés
CHOIX considérable d'ameublements Studio, Salle à dîner, chambre à coucher, Cuisines, Poêles, Radios, Laveuses électriques, Vêtements pour dames, messieurs. Paiements faciles. **HENRI TURCOTTE, 33, BOUL. CHAREST.** Tél. : 2-3620.
7171—6-2 (26 fs) 17

SET DE CHAMBRE noyer noir, bureau sommier, matelas, piano américain, tapis anglais, tentures, rideaux, beau grand miroir anglais, électrolier, poêle à gaz, etc., à vendre. **30 ST-AMBROISE.**
7117—14-2 (6 fs) 17

Assurances

COFFRES-FORTS — CLEFS. J'achète vends, répare coffres-forts de toutes marques. Aussi coffres-forts neufs de toutes dimensions à vendre. Confection de clefs de toutes sortes, compris clefs d'automobiles, cadenas, serrures à cylindres, etc. **P. AUBUT, 174½, DU PONT,** Québec Tél. : 2-8440
9084—5-4 (mai jeu sam au 1-4-39) 20

A vendre (divers)

PRIX DU GROS meubles toutes sortes, poêles, radios, réfrigérateurs, balayeuses. **SPECIAL,** réfrigérateur huit pieds cubes $95.00. Termes faciles sur demande. Pour appointement : **DEPARTEMENT DU GROS, Casier Postal 273, Québec.**
7486—8-2 (6 fs) 21

A VENDRE porte coupe-feu, complète, avec cadre. Aussi merisier à plancher usagé. S'adresser au **CONTREMAITRE chez les Révérends Pères Dominicains, GRANDE-ALLEE,** Québec.
7396—3-2 (26 fs) 21

BALANCE DAYTON. — La Compagnie Dayton est la plus ancienne et la plus grande compagnie de balances calculatrices au monde, justes, honnêtes et rapides. Nous avons toujours en main un assortiment complet d'ameublements reconditionnés d'épicerie et de boucheries Hache-viande, Tranche-Jambon Hobart Réparations de balances de toutes marques, ouvrage garanti exécuté par des experts. Distributeur exclusif pour la Compagnie Dayton & Hobart **VICTOR BUTCHERS' SUPPLY, INC., 93, COTE D'ABRAHAM,** Québec.

2341—26-7 (12 mois au 26-7. '39) 21

A VENDRE. — Outils de ferblantiers, moulins toutes sortes, beau "groover" rouleau pour tuyaux, "bid" pour dalles, clams, filières pour tuyaux fer, autres outils. **P. ROUSSEAU, 150, DU ROI,** Québec.
7492—9-2 (6 fs) 21

MACHINE DE FAMILLE "SINGER", de seconde main à vendre, ainsi que moulin Hemstitch, moulins à fourrures, à cordonniers et de manufacture. Suis aussi acheteur. **W. BESSETTE, 803, ST-VALLIER.** Tél. : 3-0011.
7186—9-2 (26 fs) 21

VITRINES MURALES, plusieurs sections, show cases différentes grandeurs. Caisse enregistreuse, tables, balances, ameublement complet pour pharmacie ou autre commerce, en parfaite condition, prix avantageux. **BALANCE NATIONALE ENR., 367, ST-VALLIER.** Tél. : 2-5401.
6839—11-2 (Sam. mar. jeu. au 23-2) 21.

AMEUBLEMENT DE SALON DE BARBIER à vendre à prix d'occasion. Achetons, vendons, échangeons livres de tous les genres. S'adresser : **42, ST-JOSEPH.** Tél. : 2-0153.
6585—24-1 (Mar. jeu. sam. au 31-3) 21

A Vendre ou à Louer

MANUFACTURE DE CHAUSSURES à vendre ou à louer, capacité de 600 paires par semaine. Machinerie en bonne condition. S'adresser : 157 **MARIE-LOUISE,** Québec.
7659—13-2 (6 fs) 23

Avis divers

Le Studio de Photo HENRI LECLERC, 107½, rue St-Grégoire, Montmorency Village, n'a qu'un seul voyageur autorisé en la personne de M. Alcide Parent (photo ci-contre). Toute commande payable sur livraison seulement.
7500—13-2 (6 fs) 24

Avis Divers

CAFE PIERROT
SITUE A PROXIMITE de la Traverse. Repas à toute heure. Cuisine canadienne. Servis par des Canadiens. Service courtois. Prix modérés. **CAFE PIERROT, 32, RUE ST-PIERRE.** Tél. : 2-3453. **PIERRE CARRIER, prop.**

6034—29-12 (Jeu. sam. mar. au 25-2) 24.

Balances

BALANCES. — Le plus grand assortiment, neuves ou usagées. **BALANCES** Postales, Plate-formes, 240 à 2500. Poids égaux 1 à 20 lbs. Romaines de précision pour beurriers, balances Camion Renfrew, capacité 2000, prix $35.00. Spéciaux pour cultivateurs, beurriers et bouchers, calculatrice Brantford, Détroit, Dayton Agent de Renfrew, Poêles, Balances, Ecrémeuses. Réparation de toutes marques; parties de rechange, ouvrage garanti. **WM. HAYFIELD, 88, 4ième RUE, LIMOILOU,** Québec. Tél. : 4-1236.
6399—23-1 (26 fs) 25

Bois, Charbon, Huile

ATTENTION SPECIALE. — Toujours en mains, bon bois franc sec 24 et 30 pouces, scié et fendu. Belles croûtes merisier et bois d'allumage. Prix raisonnables. Spécialité : déménagement. **GABRIEL PLANTE, 45, RUE FRANKLIN.** Tél. : 4-0425, après 6 hrs p.m. 4-3814.
7180—8-2 (26 fs) 29

HUILE, CHARBON Stove, Chestnut, Welsh, 75c la poche, Buckwheat 60c, Coke 30c, 3 poches 80c, charbon de bois 25c, charbon de forge 75c **ALB ROYER, 171, AQUEDUC.** Tél. : 6618
2838—27-8 (6 mois) 29

A.-B. FORTIN, érable, merisier, 2 pds, 2½ pds. Slabs de bouleau, merisier, épinette. Cour 59, **ST-BENOIT.** Résidence **80, AVENUE RENAUD.** Tél. : 9431. Aussi déménagement à bon marché.
6820—1-2 (26 fs) 29

CHAUFFEZ VOUS A BON MARCHE — Merisier, érable, 1, 2, 2½ pds, scié, fendu si désiré. Croûtes 4 pds. Erable et merisier. **WM VIGER, coin Kirouac et Montmagny.** Tél. : 2-3533.
7163—1-2 (26 fs) 29

REAL DUPUIS. — Bois de chauffage. Séché à l'abri, merisier, érable, épinette 2 pds, 2 pds ½. Slabs de bouleau, croûtes de merisier, scié fendu, livré à domicile. **104, ST-PATRICK,** téléphone : 2-4839.
7236—2-2 (Sam. mar. au 1 avril) 29

ATTENTION SPECIALE
ANCIENNE COUR A BOIS ST-ROCH ouverte de nouveau à 10, 1ère **RUE.** Bois de 2 pds $3.90 en montant. Satisfaction garantie comme par le passé. **J. MATHIEU, gérant.** Tél. 4-4051.
7189—10-2 (26 fs) 29

BOIS DE CHAUFFAGE A VENDRE. — Bonne qualité, merisier, érable 2 pds et 2½; croûtes de merisier, délignures de bouleau. **CHABOT & FRERES, 79, 3ième RUE, LIMOILOU.** Tél. : 4-2020.
6593—26-1 (26 fs) 29

BOIS DE CHAUFFAGE. — Merisier, érable, 2 pds, 2½ pds, aussi bois de toutes sortes. Chevaux à vendre. **L. VERREAULT, 153, RUE NAPOLEON.** Tél. : 6231.
2971—30-8 (Mar. jeu. sam au 25-2) 29

S. CHABOT. Bois de chauffage, **32, STE-MADELEINE,** angle Ste-Geneviève. Tél. : 3-4450. Bois sec à l'abri, érable 2 pieds $5.00. Merisier, bois mou. Croûtes de merisier. Bois d'allumage, 6 paquets 25c.
6022—17-12 (Sam. mar. jeu. au 14 fev.) 29

BON BOIS SEC pour l'hiver. Slabs d'épinette 4 pieds $1.25 le cordon, $1.50 scié. Aussi slabs de bouleau. Bois pour provision, merisier et érable. Mesure honnête. Livraison en ville. **J.-E. BLAIS, 203½, LAVIGUEUR.** Tél. : 2-7323.
6019—20-12 (Mar. jeu. sam. au 16-2) 29

Chambres et Pension

MANOIR HEBERT, 3, RUE HEBERT, ou 3½, Des Rempart près Université. Place idéale, tranquille pour personnes désireuses d'avoir chambre de recommandation, eau courante et douche. Pension, repas table d'hôte. Prix spécial pour l'hiver. Quelques chambres à $45., $48. et $50. Pour couple, deux demoiselles ou deux monsieurs. Aussi prix pour personne seule ou rentière. Tél. : 2-5921.
6890—2-2 (26 fs) 39

Chevaux à Vendre

A VENDRE bon cheval habitué au travail, pesanteur 1500 lbs. Bon marché, cause n'ayant pas besoin. S'adresser : **JOS. BEDARD, marchand de grain, CHARLESBOURG.** Tél. : 3-0454.
7629—11-2 (6 fs) 42

F.-M. BERNIER, 40, ST-BERNARD. — Pour achat de chevaux venez me voir. J'ai reçu 2 chars de bons chevaux, tous bien domptés 1200 à 1900 lbs, vendus avec garantie par écrit.
5721—27-12 (Mar. jeu. sam. au 23-2) 42.

ATTENTION CULTIVATEURS. — 2 belles juments gris-bleu, 1400 lbs. à vendre à prix raisonnable, aussi cheval pesant 1600 lbs, un autre 1200 lbs. Tél. : 4-5002. **JULES FORTIER, marchand, BEAUPORT-EST.**
7721—14-16-18-2 (3 fs) 42

ETALON PERCHERON, 3 ans, gris foncé, classe B, 1600 lbs. Premier prix expositions Roberval, Syndicat des Eleveurs de Percherons du Lac St-Jean. **CHARLES TREMBLAY,** Notre-Dame Hébertville, Lac St-Jean.
7514—7-2 (26 fs) 42

CLAVIGRAPHES PRETS A LOUER — Underwood, Remington, Royal. Meilleur prix en ville. **GERALD MARTINEAU, 96, ST-PIERRE,** Québec. Tél. : 2-2890
6431—18-1 (26 fs) Clav.

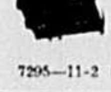

CLAVIGRAPHES Underwood, Remington, Royal, L. C. Smith, etc., réparés à neuf. Prix considérablement réduits. Payable, versements mensuels. **CLEMENT & CLEMENT LIMITEE,** agents exclusifs pour Underwood, Québec et District, **104, COTE DE LA MONTAGNE.** Tél. : 2-1422.
7295—11-2 (26 fs) Clav.

Commerce à Vendre

BOULANGERIE A VENDRE, située au Lac Frontière, outillage complet et voitures de livraison. Occasion exceptionnelle. S'adresser à **EDOUARD PELCHAT, LAC FRONTIERE, P. Q.**
7530—11-2 (6 fs) 49

POSTE EPICERIE-BOUCHERIE à vendre, centre de la ville, stock et tous les accessoires. Prix peu élevé. Visible en tout temps. S'adresser : **HENRI TURGEON, notaire, 405, ST-JEAN.** 2-3430.
7619—10-2 (26 fs) J.N.O. 49

Divers

VARICES
TRAITEMENT AMBULATOIRE au bureau seulement. Détails sur demande. **Dr L.-G. PERRIN, 24, RUE DU PONT,** Québec.
7169—6-2 (26 fs) 54

Encouragez nos Annonceurs

Escaliers en Fer Forgé

ADELARD MARCHAND
MANUFACTURIER d'escaliers en fer, escaliers de sauvetage, clôtures en fer forgé, ferronnerie d'art, lustres en fer forgé, barrières et grillages de tous genres. **1, RUE DES BAINS,** (coin St-Vallier), Québec. Tél. : 2-2370
3573—17-9 (6 ms au 17-3-39) 66

Hommes demandés

MILLWRIGHT GENERAL connaissant machineries à boîtes de bois, etc., planeur, etc., limage scies à ruban, etc., etc. Logement fourni, position à l'année. Donnez références et salaire. S'adresser à **CASIER 633, L'ACTION CATHOLIQUE.**
7523—10-2 (3 fs) 74

HOMMES DEMANDES pour vendre à domicile nos deux cents produits domestiques. **CATALOGUE** gratis. Désirez-vous faire $30.00 par semaine? Ecrivez au **DR N.-A. SIROIS, Enreg., STE-ANNE DE LA POCATIERE, P. Q.**
6696—14-1 (Mar. Sam. au 28-2) 74

Hommes demandés

HOMME DEMANDE pour vendre notre tabac jaune Virginie pour cigarettes ou pipe — goûte le miel. Ecrivez pour prix, échantillons **G. DUBOIS, 338, CUMBERLAND ST., OTTAWA, Ont.**
7532—13-2 (2 fs) 74

Lingerie de Seconde-main

EXTRA EXTRA

ACHETEURS VENDEURS. — Sur demande nous vous enverrons tous les détails pour économiser ou faire de l'argent avec du linge usagé. Vendons Gros et Détail, nos prix battent tout record. En faisant affaire chez nous, vous faites affaire avec une maison absolument canadienne-française. Servons consciencieusement tous nos clients sans exception. Vendeurs c'est temps d'acheter votre lingerie d'hiver ou d'été, venez nous voir avant d'aller ailleurs. Prix spéciaux. Acheteurs — Vendons par malle. Satisfaction garantie. Payons la malle. Demandez nos prix et détails. Attention posez timbre de 3 sous sur votre lettre. **MAGASIN DE LINGERIE USAGEE, 1D, RUE STE-THERESE,** Québec.
6576—21-1 (26 fs) 81

Magasins de Seconde-main

TORONTO JOBBING, 26½, PERE-GRENIER, Québec. Avons plus de $10.000.00 de lingerie seconde main, propre, bonne condition, d'été et d'hiver à vendre à prix ridicule. Vendons Gros et Détail. Maison de Toronto établie à Québec. Venez ou écrivez-nous avant tout. Catalogue gratis et conditions. **26½, PERE-GRENIER, CITE DE QUEBEC.**
6597—28-1 (26 fs) 89

Matelas - Réparations

MATELAS FRONTENAC 5347
FRONTENAC MATTRESS ENR., manufacturier de matelas. Spécialité : réparation tous genres matelas à ressorts, crin, laine échiffée, lit plume. Réparations sommiers. Rembourrages meubles. Attention spéciale aux communautés. **15, RUE BOISSEAU.** Tél. : 5347. **ULRIC POULIOT, prop.**
7184—9-2 (26 fs) 95

ROYAL MATTRESS
NOUS NOUS SPECIALISONS dans la réparation de tous genres de chesterfields, divans de studio et de matelas. Prix modérés. Satisfaction garantie. Attention spéciale aux appels téléphoniques. S'adresser **167, AVENUE RENAUD.** Tél. : 3-0603
5746—16-1 (26 fs) 95

Objets Perdus et Trouvés

A L'ARENA, dimanche, 12 février, a été perdue une paire de patins, grandeur 6½. Récompense promise à qui rapportera au : **RESTAURANT MODERNE, 124, DE LA COURONNE.**
7724—14-2 (2 fs) 104

MANCHON EN LAPIN brun, a été perdu samedi soir à la kermesse des Guides au Palais Montcalm. Remettre **à 27 CREMAZIE** ou Tél. : 9077.
7732—14-2 (1 fs) 104

On Demande à Acheter

ON DEMANDE à acheter des poteaux de télégraphe en cèdre, trente pieds de long et plus, six et sept pouces au petit bout, écorcés, droits et sains, pour être expédiés d'ici au premier novembre prochain. Avisez combien vous pouvez en faire, la date et l'endroit de livraison, et nous vous enverrons un contrat. S'adresser à **J.-J. SEGUIN CIE LTEE., St-Lambert, Co. Chambly, P. Q.**
7201—26-1 (26 fs) 109

ACHETERAIS MACHINE A COUDRE en bon ordre et à prix d'occasion. Pour informations, écrire à Casier **638, L'ACTION CATHOLIQUE,** Québec.
7657—13-2 (2 fs) 109

JEANNOT L'INVINCIBLE 650 — par Lym Young

L'ACTION CATHOLIQUE

JOURNAL QUOTIDIEN
Propriété de
L'ACTION SOCIALE CATHOLIQUE
Boulevard Charest, Québec.
Imprimé par la compagnie de publication
L'ACTION SOCIALE (Limitée)
Boulevard Charest, Québec.
Tél.: Echange privé 2-4771
J.-Onés. CHALIFOUR, président,
E. CASTONGUAY, gérant général.

ABONNEMENT

Québec: $6.00 par année 60c par mois
Campagne: $5.00 par année
Etats-Unis: $8.00 par année

TARIF DES ANNONCES CLASSIFIEES

NAISSANCES, FIANCAILLES, PROCHAIN MARIAGE, DECES, SERVICE ANNIVERSAIRE, GRAND'MESSE, MESSE DE REQUIEM, REMERCIEMENTS POUR SYMPATHIES, $1.00 par insertion selon la formule ordinaire, et chaque mot additionnel, .02c.

RECONNAISSANCE OU REMERCIEMENTS POUR FAVEURS OBTENUES : 50c.

Dans le carnet social ces avis sont chargés à raison de $1.50 l'insertion.

TOUTE AUTRE ANNONCE CLASSIFIEE

Une insertion.—25 mots ou moins—35 cents par insertion, six insertions consécutives pour le prix de quatre, chaque mot additionnel—dépassant 25 mots—.02c. du mot par insertion. Entête en noir 25c. additionnels par insertion, titre en caractère plus gros que le 6 pts—maximum 14 pts, chaque ligne comptant pour un titre.

Annonces au mois, quatre fois le prix de six insertions pour 26 insertions consécutives. Contrat d'un an, 45 fois le prix de six insertions.

Surcharge pour les annonces classifiées avec vignette, double tarif.

Les annonces composées dans un caractère autre que le 6 pts et apparaissant dans les pages des annonces classifiées, sont chargées à la ligne agate, et comme suit :

1 insertion: 5c. la ligne agate ;
6 insertions consécutives: 4 1-2 c. la ligne agate ;
12 insertions consécutives: 4c. la ligne agate ;
26 insertions consécutives ou plus 3 1-2 c. la ligne agate.

Les annonceurs n'auront droit qu'à un seul changement de copie par semaine.

Les annonces provenant de la campagne, et réclamant un casier, devront être accompagnées de 05c. pour frais d'expédition du courrier.

Les annonces devant paraître le jour même seront reçues jusqu'à 9 h. a.m. et pour le samedi jusqu'à 5 h. p.m. le vendredi.

Nous n'acceptons aucun avis de naissance, fiançailles ou mariage communiqué par la poste ou le téléphone. Il en est de même pour les avis sans nom responsable.

Les annonces provenant du dehors de la ville sont strictement payables d'avance.

47 - SUCCURSALES - 47

A QUEBEC ET DANS LA BANLIEUE, où vous pouvez donner vos petites annonces au même prix qu'à nos bureaux.

ST-ROCH ET JACQUES-CARTIER
J.-E. Giguère, 251 St-Joseph Tél.: 4-0562
Magasin Jos. Côté, 371 rue St-Joseph Tél.: 4-0082
Germain Lepine, Enr., 285, rue St-Vallier Tél.: 2-2119
Magasin Jos. Côté, 271, rue St-Joseph Tél.: 4-0070
J.-E. Giguère, 233, rue St-Joseph Tél.: 3-0728
Hubert Moisan, 297, rue St-Joseph Tél.: 3-3801
Alex. Delisle, 115, De la Couronne Tél.: 4-0553
Magasin Jos. Côté, 27, rue St-Joseph Tél.: 2-0395
Magasin Jos. Côté, 163, rue St-Joseph Tél.: 4-0454
Tabagie du Club des Marchands, Léopold Drapeau, prop., 356, boulevard Charest. Tél. 2-0442

BASSE-VILLE ET PALAIS
P.-L. Langevin, 95, rue St-Paul Tél.: 2-0117
Magasin Jos. Côté, 355, rue St-Paul Tél.: 2-0117

HAUTE-VILLE
Magasin Jos. Côté, 15, rue Buade Tél.: 2-0288
Magasin Jos. Côté, 26, rue St-Jean Tél.: 4-0574

ST-JEAN-BAPTISTE
Arthur Cloutier, 252, rue D'Aiguillon Tél.: 6970
Charles Cloutier, 174, rue D'Aiguillon Tél.: 6210
Pharmacie J.-U. Demers, 418, rue St-Jean. Tél.: 2-6105
Magasin Jos. Côté, 332, rue St-Jean Tél.: 2-0203
J.-B. Rousseau, Enr. 37, rue Ste-Claire Tél.: 8301
J.-M.-P. Côté, Enr. Tabaconiste, 472, rue St-Jean, Tél.: 2-5023

QUARTIER MONTCALM
Magasin Jos. Côté, 15, Chemin Ste-Foy Tél.: 4-0262
Pharmacie Paul-H. Soucy, 81, Avenue Cartier. Tél.: 2-1238
Raoul-V. Bélanger, 44, rue Fraser Tél.: 6757

ST-SACREMENT
Gauvin et Frère, 867, Chemin Ste-Foy Tél.: 2-2718

ST-SAUVEUR ET ST-MALO
Magasin Jos. Côté, 459, rue St-Joseph Tél.: 4-0392
J.-E. Gagnon, 766, rue St-Vallier Tél.: 4-0422
René Dion, 786, rue St-Vallier Tél.: 4-0473
Mme L.-P. Garneau, 470, rue St-François. Tél.: 3-0032
Mlle B.-A. Cloutier, 1131, rue St-Vallier Tél.: 7840
J.-B. Beaulieu, 1172, rue St-Vallier Tél.: 3-4041
Mlle Y.-G. Bigaouette, 1251B, rue St-Vallier. Tél.: 4-0421
G.-Sylvio Marceau, 801, rue St-Vallier Tél.: 3-0031
W. Laberge, 183, Des Oblats Tél.: 9811
Alfred Rousseau, 130, rue de l'Aqueduc Tél.: 5766

LIMOILOU
Magasin Jos. Côté, 76, 3ième Avenue Tél.: 4-0523
J. Bouchard & Fils, 54, 3ième Rue Tél.: 4-1118
Librairie St-Charles, 111, 3ième Rue Tél.: 4-0360
J.-A. Lévesque, 146½, 3ième Rue Tél.: 4-0320
Emile Gosselin, 96½, De la Canardière Tél.: 4-1320
E.-H. Jalbert, 143, 3ième Avenue Tél.: 4-1196

BEAUPORT
Eugène Parent, 29, Avenue du Collège Tél.: 4-5373

ST-LOUIS DE COURVILLE
B.-O. Grenier, 54, Avenue Royale Tél.: 4-5800

MONTMORENCY VILLAGE
F.-X. Bouchard Tél.: 2-5231

LEVIS
Paul-Emile Guay, 49, rue Carrier, Lévis Tél.: 537
Maurice Gilbert, 85, rue St-Antoine Tél.: 1032
J.-P. Thibault, 9, rue Commerciale Tél.: 131

ST-ROMUALD
Georges Marcoux, 15, rue de l'Eglise Tél.: 30

NOTE: Les entrepreneurs de pompes funèbres ne prennent que les avis de décès.

LOGEMENTS A LOUER

Belvedère et St-Sacrement

RUE ST-CYRILLE, logements 6 et 7 chambres plus chambre de bain, chauffés, garage moderne. Aussi cottage 9 chambres plus chambre de bain. Prix raisonnable. S'adresser le jour 4-2477 ou 8033, le soir 8033 EUG. CHALIFOUR, 3, AVE PLOERMEL.
7174—6-2 (26 fs) 82 B. ST-S.

LOGEMENT MODERNE. — Avenue des Erables, St-Dominique, huit pièces plus chambre de bain tuilée planchers bois dur. WILLIAM SEALE, 134, AVENUE DES ERABLES. Tél.: 4-0811 ou 3-4172.
7367—1-2 (26 fs) 12

1, MURRAY, 5 pièces plus bain, moderne, pour 1er mai, 5, 6 et 7 pièces plus bain pour 1er octobre. S'adresser 115, CHEMIN STE-FOY. Tél.: 3-0776.
7290—6-2 (26 fs) 82 B. ST-S.

FRASER 290. Beau grand logement, 8 pièces plus chambre de bain, chauffé, eau chaude, propre, fini moderne, foyer, balcon, bien situé, 2e. S'adresser : 272, FRASER. Tél.: 5224.
7268—8-2 (6 fs) B. et ST-S.

27, DES FRANCISCAINS, logement 9 pièces, système de chauffage. Améliorations modernes. Belle localité. Loyer raisonnable. Informations : Dr ALPHONSE DION, 24, COTE DU PALAIS. Tél.: jour 2-2153, soir 2-6589.
7294—9-2 (6 fs) 82 B. et ST-S.

201, DES FRANCISCAINS, 6 chambres, plancher bois dur, moderne, chauffé, clair de tout. SIROIS, SIROIS LESAGE LTEE, notaires, RUE COUILLARD, Québec. Tél.: 2-3912.
7291—9-2 (6 fs) 82 B. et ST-S.

AVE DES LAURENTIDES: 5, 6 et 8 chambres.
Ave Belvédère : — 5 chambres, logements chauffés, eau chaude à l'année, glacière électrique, 109, ave Murray; Maison semi-détachée, 11 chambres, deux chambres de bain, avec garage. S'adresser : CHRYSANTHE JOBIN, 182, LATOURELLE. Tél.: 5338, soir, tél.: 6985, 3-1701 et 2-5593.
7299—10-2 (6 fs) 82 B. et ST-S.

24, AVENUE MURRAY, logement 7 chambres plus chambre de bain, chauffé, clair de neige et vidange, balcon en avant et arrière, 3e étage. S'adresser : 415, ST-CYRILLE. Tél.: 3-4394.
7298—10-2 (26 fs) 82 B. et ST-S.

RUE ST-CYRILLE Nos 464-462. — Logements 9-10 pièces, chauffés, eau chaude à l'année, 2ième et 3ième étage. S'adresser : O. PLAMONDON, tél.: 8167 — 3-3826.
7194—10-2 (26 fs) 82 B. ST-S.

408, ST-CYRILLE. Beau grand logement chauffé, 7 pièces plus chambre de bain, eau chaude à l'année. S'adresser CREDIT FONCIER FRANCO CANADIEN, 72, COTE DE LA MONTAGNE. Tél.: 4-2468.
7670—11-2 (6 fs) 82 B. et ST-S.

APPARTEMENT 5, 3e plancher à 65, LEVIS, 7 chambres plus chambre de bain, moderne, chauffé, eau chaude courante, incinérateur. S'adresser au concierge. Tél.: 4-2921 ou au propriétaire. Tél.: 3-1693.
7665—11-2 (6 fs) 82 B. et ST-S.

Sillery

SILLERY. — Beau logement à louer, 8 chambres. S'adresser: EMILE GIGNAC, 2, AVENUE MAGUIRE. Tél.: 3-1474.
7471—8-2 (6 fs) 82

St-Jean-Baptiste

276, D'AIGUILLON, 4 appartements, situé coin d'Aiguillon, Racine et St-Jean. Possession immédiate. S'adresser sur les lieux.
7645—13-2 (2 fs) 82

47, BOULEVARD BENOIT XV, logement 7 chambres plus chambre de bain, étage du bas, améliorations modernes, plain-pied. S'adresser : 94½, COTE D'ABRAHAM. Tél.: 8729.
7719—14-2 (6 fs) 82

Logements Demandés

ON DEMANDE un logement de trois ou quatre pièces, chauffé, à la Haute-Ville, ou dans Belvédère; ou trois chambres dans maison privée. S'adresser à 9776 ou après six heures à 2-4954.
7614—10-2 (6 fs) 82A

Extermination

COQUERELLES, PUNAISES

MAHEU et MAHEU & Cie. Tous nos ouvrages d'extermination d'insectes, avec ou sans gaz, sont entièrement garantis. Meilleures références. Nous vendons la poudre à Coquerelles "Mystérieuse" et le liquide à punaises "Mysto" parfumé et garanti 100% actif, en vente partout. Consultations gratuites. 145, DU PONT, Québec. Tél.: 8380.
7191—11-2 (6 ms) Ext.

On Demande à Acheter

PONY PLANEURS. — On demande des Pony Planeurs de seconde-main, de 16" à 24" de couteaux, et des planeurs embouveteurs. Veuillez mentionner le nom du manufacturier S'adresser à LA CIE DE MACHINERIES MERCIER, Lévis, P. Q.
7520—8-2 (12 fs) 109

Pianos à Vendre

PIANO $95.00 Williams "droit", caisse un peu démodée, intérieur en parfait état, conditions faciles $10.00 comptant, $5.00 par mois. S'adresser chez C.-W. LINDSAY & CIE LIMITEE, 201-203, RUE ST-JEAN, Québec.
7679—14-2 (1 fs) 116

Positions Demandées

JEUNE PERSONNE, 30 ans, bonne instruction, sérieuse, fiable, demande position dans maison d'enseignement, communauté. Peut fournir les meilleurs certificats de bonne conduite. Ecrire CASIER 639, L'ACTION CATHOLIQUE.
7537—13-2 (3 fs) 120

DEUX JEUNES FILLES, soeurs, désirent position dans presbytère, pour ouvrage général. 10 années d'expérience. Libres par la mort de leur curé. Ecrire à CASIER 641, L'ACTION CATHOLIQUE, Québec.
7725—14-2 (6 fs) 120

Poussins - Poulets

AVICULTEURS, ATTENTION ! Poussins d'un jour P. R. B. provenant de fortes pondeuses sélectionnées, approuvées par le Fédéral, accouplées avec cochets R. O. P. Aussi poussins R. O. P. à vendre. MME HONORE LABRECQUE, Ste-Marie, Beauce.
7202—26-1 (26 fs) 122

LES CHAPONS de Bray, trois semaines, profitent plus vite, atteignent maturité plus facilement et rapportent les meilleurs prix du marché. Commandez de nous maintenant. BRAY HATCHERY, 30, DUFFERIN, SHERBROOKE, Qué.
7535—14-2 (1 fs) 122

Haute-Ville

19, SALABERRY 8 chambres, chambre de bain, $35. LOGEMENT chauffé, planchers bois dur. LAVIGUEUR & HUTCHISON, 81, ST-JEAN. Tél.: 2-2123, ou M. CHS LAVIGUEUR, 29, CREMAZIE. Tél.: 3-1805.
8851—21-3 (12 ms) 82

2 APPARTEMENTS chauffés et meublés, 2e et 3e plancher. S'adresser: 26, ST-JEAN. Tél.: 4-0574 ou JOS. COTE LTEE, 188, ST-PAUL. Tél.: 2-1271.
7472—8-2 (6 fs) 82

15, CHARLEVOIX, grand plain-pied, bas, 5 pièces plus chambre de bain, chauffé. Endroit central. Informations DR ALPHONSE DION, 24, COTE DU PALAIS. Tél.: 2-2153; soir : 2-6589.
7293—9-2 (6 fs) 82 H.V.

9 PLACE GEORGES V. — Logement de 6 chambres plus chambre de bain, eau chaude à l'année, réfrigérateur électrique, service de concierge. S'adresser au concierge. Tél.: 2-2421 ou au TRUST GENERAL DU CANADA. Tél.: 2-1561.
7292—9-2 (Jeu. sam. mar. au 7-3) 82

159, GRANDE-ALLEE, maison à louer, 7 pièces chauffées, clair de tout. S'adresser : SIROIS, SIROIS & LESAGE, notaires, RUE COUILLARD. Tél.: 2-3912.
7637—14-2 (6 fs) 82 H. V.

APPARTEMENTS LAVAL, 16, rue Laval, 6 pièces, chauffés, glacière électrique, poêle à gaz, salle à manger meublée, eau chaude à l'année. Endroit paisible, visible 1 h. à 4 hres. Tél.: 2-3030.
7286—14-2 (6 fs) 82 H.V.

15, RUE BUADE, 2e étage, plain-pied, 4 grandes pièces chauffées. Pour renseignements. S'adresser : J.-E. LIVERNOIS LTEE, RUE ST-JEAN, Québec.
7685—14-2 (6 fs) 82 H.V.

HAUTE-VILLE. Maison à louer. Avenue LAURIER, 279, 311. 9 pièces plus 2 chambres de bain, chauffée, système central, eau chaude à l'année. S'adresser : AMEDEE DEMERS, 60, CHEMIN GOMIN. Tél.: 4-2306.
7686—14-2 (6 fs) 82 H.V.

GRANDE ALLEE. — Logements 7 pièces, plus chambre de bain, dépense, eau chaude à l'année et chauffés, 2 au 3ième étage, 1 au 2ième. Téléphones: 4-1410 et 3-1560.
7570—14-2 (26 fs) 82 H.V.

St-Roch et Jacques-Cartier

222, RUE DU ROI. Logement 8 pièces plus chambre bain, réparé 1937, cave, hangar, rallonge, cour. Pas chauffé. Prix $32. S'adresser: 222½, DU ROI. Tél.: 3-3293.
7150—27-1 (26 fs) 82 ST-R. et J.-C.

LOGEMENTS CHAUFFES, 7 appartements plus chambre de bain, situés au nos 638A, 638B, St-Vallier. Informations: CIE COMMERCIALE DE QUEBEC, 47, RUE ST-LOUIS. Tél.: 2-7972.
7663—10-2 (26 fs) 82

262, BOULEVARD CHAREST, logement 2 appartements, libre immédiatement. S'adresser à Mme G. DUPUIS, 264, BOULEVARD CHAREST, Québec.
7726—14-2 (1 fs) 82

Quartiers Divers

LOGEMENTS A LOUER et deux magasins dans divers quartiers de la ville. Pour informations s'adresser au bureau : ROY & BAILLARGEON notaires, 71, ST-PIERRE.
7257—31-1 (26 fs) 82

Logements et bureaux à louer

S'ADRESSER A M. C.-E. MIGNER, 72, RUE DE L'EGLISE. Tél.: 2-3130 ou 4-1340.
96, MARQUETTE, magnifiques logements, 6 pièces plus chambre de bain chauffés. Réfrigérateurs électriques, système de Televox, service de concierge, maison neuve, libres immédiatement.
98, MARQUETTE, même description que plus haut mentionné, prêts le 1er mai.
50, ST-PATRICK, logements de 5 pièces, chauffés.
72, DE L'EGLISE, grands et petits bureaux, chauffés et éclairés, prix avantageux.
6836—10-2 (6 fs) 82 Q. D.

St-Pascal Baylon

7, RUE ST-EUGENE, 4 chambres plus salle de bain, chaud et très propre. Conviendrait à futurs époux ou petite famille.
9, RUE ST-EUGENE, 5 grandes chambres, plus salle de bain, deuxième étage, veranda, hangar, garage, cour. Bon marché. S'adresser à A.-L. COTE, 73, ST-VALLIER. Tél.: 7171, soir 3-3028.
7296—9-2 (26 fs) 82 ST-P. B.

ST-PASCAL BAYLON. — Rue de la Ronde, Nos 164 — 168, 1er étage, 5 pièces plus chambre bain, très éclairées. S'adresser: O. PLAMONDON, tél.: 8167 — 3-3826.
7193—10-2 (26 fs) 82 ST-P. B.

Radios, Réparation, Vente

FAITES REPARER votre radio par une maison responsable qui donne garantie écrite de 90 jours sur tout l'ouvrage. L.-A. GAUCHER ENR., 98, RUE DU PONT. Tél.: 2-8768.
7119—26-1 (26 fs) 129

Rembourrages

REMBOURRAGE DE MEUBLES 5347

CHESTERFIELD, divans studios, meubles antiques. Rembourrage général et réparations de toutes sortes. Ouvrage garanti. ULRIC POULIOT, prop., 15, RUE BOISSEAU. Tél.: 5347.
7183—9-2 (26 fs) 132

Réparations diverses

APPELEZ 4-3883 — SERVICE DE REFRIGERATION de QUEBEC. Nous réparons toutes les marques de réfrigérateurs, avec garantie de satisfaction. Nos prix sont modérés.
7616—10-2 (6 fs) 135

Restaurants

CAFE L'AIGLE CANADIEN
PENDANT votre séjour à Québec, allez manger au CAFE L'AIGLE CANADIEN. Cuisine de première classe, deux salles à dîner. Encourageons les Canadiens français 26 et 30, RUE ST-NICOLAS (près de la gare) J.-EMILE BOIVIN, prop.
6037—29-12 (Jeu. sam. mar. au 25 fév.) 138

Sablage de Planchers

SABLAGE SANS POUSSIERE

DE PLANCHER de bois dur — Expert pour faire ou sabler vos planchers. Seul représentant du meilleur fini au monde et de la cire non glissante à l'épreuve de l'eau chaude ou froide. E. DUFOUR, 82, COTE STE-GENEVIEVE. Tél.: 2-4360.
6436—19-1 (Jeu. sam. mar. au 18-3) 139.

Servantes Demandées

SERVANTE DEMANDEE pour service général, références exigées. S'adresser 120, ST-CYRILLE.
7666—11-2 (6 fs) 143

St-Sauveur et St-Malo

89, RUE AQUEDUC, logement à louer chauffé, 5 pièces plus chambre de bain. Très propre. S'adresser: 83½, MGR GAUVREAU. Tél.: 4-0132 ou 3-3069.
6832—2-2 (12 fs) 82 ST-S. ST-M.

AVENUE RENAUD, logement 6 pièces plus chambre de bain, tank à eau chaude. S'adresser : 101, AVENUE RENAUD. Tél.: 4-0463.
7490—9-2 (6 fs) 82

29, GAMELIN, logement 7 chambres plus chambre de bain, planchers bois dur. S'adresser : CAMILLE LOCKWELL, 21, MONCTON, Appt 2. Tél.: 3-4998.
7633—11-2 (6 fs) 82

LOGEMENTS et BOUCHERIE à louer, 3, 4 appartements plus chambre de bain, rue Ste-Thérèse. Aussi plusieurs GARAGES pour possession immédiate. S'adresser : N. NADEAU, 80, MARIE-LOUISE. Tél.: 6381.
7416—4-2 (Sam. mar. au 21-2) 82

10 BOUGAINVILLE, logement éclairé, 3 côtés, 7 pièces plus chambre de bain, parfait état, galerie 50 x 8, autre galerie 30 x 4, eau chaude. Garage. Possession immédiate possible. Tél.: 2-3131.
7688—14-2 (6 fs) 82 B. et ST-S.

A LOUER — 18 AVENUE MURRAY. — Plain-pied, bas, 7 chambres plus chambre de bain, chauffé, planchers bois dur, entrée seule, garage, clair de neige et vidanges. S'adresser à LE SUN TRUST, LTEE, 132, RUE ST-PIERRE, Québec. Tél.: 2-3751.
7689—14-2 (6 fs) 82 B. ST-S.

28, HERMINE, logement 7 appartements, avec chambre de bain, chambre à lavage, améliorations modernes, chauffé. S'adresser : ARTHUR THIVIERGE, 30, RUE HERMINE. Tél.: 2-3804.
7718—14-2 (6 fs) 82

St-François d'Assise

ST-FRANCOIS D'ASSISE. — Logement à louer, 6 pièces plus chambre de bain, avec ou sans garage. S'adresser à 189, BOULEVARD BENOIT XV. Tél.: 4-2247.
6176—6-2 (12 fs) 82

CHERCHEZ-VOUS UN LOGIS MODERNE BIEN ECLAIRE? Situé à 201½, Boulevard Benoit XV, 7 pièces, bain compris, près église, écoles, endroit idéal, avantages de la campagne, avec ou sans garage. Prix modéré. S'adresser à 24, BOULEVARD BENOIT XV. Tél.: 2-3171.
7642—11-2 (6 fs) 82

33, CARIGNAN-SALLIERES, près hôpital St-François d'Assise, 7 grandes pièces plus chambre de bain, chauffé, eau chaude à l'année, moderne, balcon, dépense, garage, 2e étage. OMER TURGEON. Tél.: 3-3684.
7667—11-2 (8 fs) 82 ST-F. A.

Limoilou

LOGEMENT 6 pièces plus chambre de bain, plancher bois dur. Situé à Limoilou. S'adresser à JOSEPH RACINE, 299 DE LA CANARDIERE. Tél.: 4-4026.
7147—27-1 (26 fs) 82

TROIS LOGEMENTS MODERNES à louer, 6 pièces plus chambre de bain, plancher en tuile, chauffés, planchers bois dur, eau chaude à l'année, 2 pour possession immédiate. S'adresser : 683, 4e AVENUE. Tél.: 4-1620.
7494—9-2 (6 fs) 82

Magasins à Louer

MAGASIN A LOUER, situé à 162, COTE D'ABRAHAM, Québec. S'adresser OSCAR PLAMONDON. Tél.: 8167 ou 3-3826.
6589—23-1 (26 fs) 88

559, ST-JEAN. Beau magasin à louer, 2 grandes vitrines, plancher en terrazzo. Possession immédiate. S'adresser : CREDIT FONCIER FRANCO CANADIEN, 72, COTE DE LA MONTAGNE. Tél.: 4-2468.
7671—11-2 (6 fs) 88

LOCAL pouvant servir de magasin ou restaurant, situé au No 108, avenue Cartier, au coin de la rue Fraser. S'adresser au TRUST GENERAL DU CANADA, 2-1561.
6931—21-1 (Mar. J. Sam. au 16-2) 88

Matelas-Réparation

REPARATIONS DE MATELAS. — Faites réparer vos vieux matelas. Manufacturons matelas neufs. Réparations de sommiers. LOUIS ROUSSEAU, 486, 3e AVE. LIMOILOU. Tél.: 4-1460.
7165—7-2 (Mar. jeu. sam. au 6-4) 95

Manufactures Louer ou V.

A LOUER manufacture située au no 48, rue d'Argenson, occupée antérieurement par Adélard Guay Enr., comme manufacture de chaussures. S'adresser à FERDINAND AUDET, notaire, 147, BOUL. LANGELIER, Québec. Tél.: 3-3378.
6813—24-1 (26 fs) 92 A.

Servantes Demandés

SERVANTE DEMANDEE, ouvrage général, salaire mensuel $12.00. S'adresser à M. HERMENEGILDE LACHANCE, Saint-Jean, Ile d'Orléans.
7538—13-2 (2 fs) 143.

ON DEMANDE une servante, pas de cuisine. Place à l'année. Devra fournir bonnes références. S'adresser MME ADJUTOR MICHAUD, 136 DE LA RONDE (St-Pascal Baylon).
7653—13-2 (3 fs) 143

Teinturiers

TEINTURERIE DORCHESTER

$1.00 — Teinturier - Nettoyeur - expert Vous offre son nettoyage du ton clair parfait, en plus de son procédé d'stérilisation 100% efficace au prix populaire $1.00. Robes unies, complets, paletots de printemps. Teinture pour deuil dans les 24 heures suivant la réception des vêtements 116-120, RUE DORCHESTER, Québec. Tél.: 4-2484.
6591—26-1 (7 mois) 151

Teinturiers

Teinturerie MATHIEU Ltée

PROFITEZ DE NOS BAS PRIX spéciaux dans le nettoyage à sec, pressage, teinture de complets, paletots robes, manteaux, etc. APPELEZ 4-1600. Service prompt et courtois. 15, RUE ST-ALBERT Québec.
9723—21-4 (12 mois) 151

LA TEINTURERIE FRANCAISE, LTEE — $1.00 nouveau prix pour nettoyage. Pressage, nettoyage. Spécialité, teinture de soies. Département spécial pour commandes de la campagne. Sollicitons commande d'essai 565, ST-JEAN, Québec. Tél.: 4-4636
6854—21-1 (26 fs) 151

Terrains à Vendre

VASTE TERRAIN 76 pds par 37 pds de front. Situé rue Turgeon. Avec dépendances. ECRIRE CASIER 625, L'ACTION CATHOLIQUE, Québec.
6836—8-2 (6 fs) 152

MAISONS A VENDRE

Belvedère et St-Sacrement

POURQUOI PAYER LOYER. — Profitez du Plan fédéral. Visitez les maisons neuves de l'avenue Gauthier, près de Ploermel. Informations EUGENE CHALIFOUR. Tél.: 8033, 3, AVE PLOERMEL.
6861—25-1 (26 fs) 82 B. et ST-S.

109, AVE MURRAY. Maison semi-détachée, 11 chambres, deux chambres de bain, en parfaite condition, avec garage. Conditions avantageuses. S'adresser à C. JOBIN LIMITEE, 182, RUE LATOURELLE. Tél.: 5338. Le soir, tél.: 3-1701, 6985.
7297—10-2 (26 fs) 84

St-Sauveur et St-Malo

ST-SAUVEUR. — Maison 2 logements, planchers bois durs, chambres de bain, eau chaude, caves, cours, garages en ciment. Bonnes conditions prompt acheteur. S'adresser 125, KIROUAC. Tél.: 3-0767.
6564—12-1 (jeu. sam mar au 11-3) 84 S. S. SC. M.

Propriétés à Vendre

PROPRIETE A VENDRE. Maison seule, brique solide, système eau chaude, avec garage. S'adresser sur les lieux à 125, RUE DE L'EGLISE, Québec.
7563—11-2 (6 fs) 126

MAISON à vendre, rapportant 13½% de revenus, situées à la Haute-Ville, rue St-Patrice, prix avantageux. Ange-Gardien, bonne propriété de 8 appartements, grand terrain à vendre pour la moitié de l'évaluation, occasion exceptionnelle. S'adresser à : C.-E. MIGNER, 72, RUE DE L'EGLISE. Tél.: 2-3130.
6842—13-2 (6 fs) 84

Propriétés à Vendre

MAISON NEUVE, située près de l'église, à 6 milles de Québec, lambrissée en brique, aqueduc, terrain 90 x 230 pds. Route ouverte l'hiver. Prix $2500. S'adresser tél.: 6586.
7673—11-2 (6 fs) 84

123, RUE LOCKWELL

MAISON A VENDRE, 10 pièces plus chambre de bain, grande cave en ciment, chauffage au "buck wheat", garage. S'adresser sur les lieux ou téléphoner à 3268.
7665—14-2 (6 fs) 84 H. V.

Divers

POUR REGLEMENT succession, 301, avenue Raymond, Everell. Terrain 90 x 100, maison 2 logements, fournaise à eau chaude, garage, près station Clermont, route nationale. S'adresser J.-A. DION, 84, ST-PIERRE, tél.: 2-2721 ou 8653.
7261—1-2 (12 fs) 84

MAISON route nationale, 2 logements, emplacement 3061 pieds, tramways, autobus. Prix $1700. $1,000 comptant, $15. par mois sans intérêt. E. LEMIEUX, 114, DES FRANCISCAINS. Tél.: 6366.
7272—8-2 (6 fs) 84

MAISON DE CAMPAGNE avec terre 30 arpents, située Loretteville. Aussi 2 terrains 50 x 80, rue Vitrée, St-Pascal, et résidence, 11, Boulevard des Alliées avec revenus. S'adresser: Mme LOUIS HAMEL, 11, BOULEVARD DES ALLIEES.
7635—11-2 (6 fs) 84

Terres Demandées

CONFIEZ-NOUS la vente de vos terres, nous en avons une grande demande pour le printemps. LE CREDIT METROPOLITAIN ENR., 115, ST-JEAN, Québec. Tél.: 4-0606.
7515—8-2 (12 fs) 153A

Vendeurs Demandés

VENDEURS DE CHOIX, sérieux, persévérants, pour tous les comtés. Haute spécialité pour hommes d'affaires en général. Très bons revenus et chances d'avancement. CHAMBRE 507, EDIFICE GUILLEMETTE, Québec.
7730—14-2 (6 fs) 154

Voyageurs Demandés

VOYAGEUR DEMANDE pour la ville de Québec, de préférence ayant dans le passé visité les marchands de fer et épiciers. Position sérieuse. Pour application écrire à CASIER 617, L'ACTION CATHOLIQUE, Québec.
7306—28-1 (26 fs) 156

Vues Animées

CINEMA. Amateurs de 16 mm., 8 mm. et 9.5 mm. achetez films meilleur marché, développés en 24 heures. Développement de toutes autres marques en 24 heures, moyennant redevance. En mains accessoires pour Ciné Univex. ATELIER ARTISTA, 69, ST-JEAN, Québec. Tél.: 4-4178.
6384—31-1 (mar. jeu. sam au 30 mars) 157

AMATEURS. Avons en mains 10,000 8 mm. doubles, films, vierges, très rapides $2.10 le 25 pieds, développement inclus, en 24 heures. ATELIER ARTISTA, 69 ST-JEAN, Québec. Tél.: 4-4178.
6884—31-1 (mar jeu sam au 30-3) 157

Non-Classifiées

DISCOURS - ADRESSES

SI VOUS AVEZ des discours, conférences, traductions, lettres de circonstance ou des adresses à faire composer, écrivez à

SIMON LORD

Casier No 336 L'ACTION CATHOLIQUE, Québec, P. Q.
2-3 (J N O) 100

Encouragez nos Annonceurs

Courrier de Sherbrooke

Honorés par l'Alliance française. (D.N.C.). — Deux jeunes élèves du Séminaire St-Charles de Sherbrooke, MM. Armand Croteau et Germain Lafontaine, seront honorés par l'Alliance française, mercredi, au cours de la grande séance annuelle de l'académie St-Pierre. Les deux lauréats de l'Alliance française devront leurs distinctions des mains de M. le notaire Léonidas Bachand.

C'est au cours de cette séance qu'aura lieu la réception des nouveaux membres titulaires de l'Académie. C'est M. Raymond Désilets, le président de l'académie, qui fera l'adresse de bienvenue aux nouveaux titulaires, tandis que M. Armand Croteau répondra aux noms des récipiendaires.

Au cours de cette soirée académique, les assistants auront l'avantage d'assister à un concours oratoire intéressant au point de vue historique, puisque les concurrents feront le procès des perdidées de l'intendant Bigot.

Le concours oratoire sera ainsi divisé: la présentation de l'accusé Bigot, par M. Roméo Drapeau; le réquisitoire contre Bigot, par l'équipe "A" et le plaidoyer de Bigot, par l'équipe "B".

En conclusion, M. Onil Hébert donnera une allocution sur l'opinion publique dans l'affaire Bigot.

Réélu président de la colonie des Vacances. — M. Eug. Lalonde, sportsman bien connu de notre ville, a été réélu à la présidence du conseil d'administration de la colonie des vacances de Sherbrooke, lors de l'assemblée annuelle de cette association.

M. Eugène Lalonde a déclaré qu'au cours de l'année 1938, plus de 9,000 enfants avaient joui des avantages des colonies de vacances, et que l'Oeuvre avait encaissé un revenu de $732., tandis que le total des dépenses se chiffrait à $1448.

Cette année, le Conseil d'administration de l'oeuvre des colonies de vacances se compose comme suit: président, M. Eug. Lalonde; vice-prés. MM. Nelson Chartier et L.-N. Amirault; secrétaire, M. G.-A. Coderre; trésorier, M. P.-E Couture; aumônier, M. l'abbé Origène Vel; directeur spirituel, M. l'abbé Maurice Fortier.

Les divers comités se composent ainsi: hygiène, Dr E.-A. Barrette, président, les Drs V. Olivier et J.-A. Landry; bâtisses et amusements, M. J.-A. Tardif, président, MM. F.-H. Brunelle, E. Dufour, J.-P. Perrault et H. Couture; finances, Dr A.-N. Dupuis, président, MM. Edgar Gervais, E. Levesque, J.-L. Foley et H.-P. Hunsworth; publicité, M. L.-A. Vachon, président, MM. J.-K. Flahrty, Léon Darche, H. O'Bready, F. Conway, A.-W. Reid, A. Gauthier, MM. les abbés M. Fortier et A. Tétreault.

S. Exc. Mgr P.-S. Desranleau, évêque coadjuteur de Sherbrooke, l'hon. J.-S. Bourque, ministre des Travaux publics et des Terres et Forêts, S. H. le maire M. Armitage et le Grand Chevalier, Me Césaire Gervais ont été élus présidents honoraires de l'Oeuvre, et plusieurs personnalités marquantes figurent sur la liste des patrons.

Fédération des sociétés St-Jean-Baptiste. — Au cours d'une grande assemblée tenue à la salle de la fédération des Oeuvres féminines, sous la présidence du président local de la société St-Jean-Baptiste, M. L.-N. Audet, on a ejté les bases d'une fédération des sociétés St-Jean-Baptiste du diocèse.

Sous la proposition de Me Robert Bouchard, de la section de Coaticook, on a procédé à la formation d'un conseil provisoire, qui sera chargé de réunir des représentants de toutes les sections importantes du diocèse en une grande assemblée, afin de procéder à la fédération de ces sections, en même temps, pour élire les membres du conseil de la fédération diocésaine. Cette assemblée sera tenue au cours du mois de mars et, une fois le Conseil organisé, celui-ci procédera à la formation des sections de la société St-Jean-Baptiste dans toutes les paroisses du diocèse.

Le comité provisoire est composé de MM. L.-N. Audet, Dr V. Olivier, I. Lafontaine et L.-P. Demers pour Sherbrooke; de MM. P. Dionne, R. Bouchard et A. Daigle pour Coaticook; de MM. H. Charpentier et J. Côté pour Richmond.

FOURRURES THIBAULT

TOUJOURS en mains, les dernières créations en fourrures, tels que manteaux, garnitures et parures de cou. Notre atelier est à votre disposition, pour tous travaux tels que repassage, réfections ou teintures.
TOUT TRAVAIL GARANTI
EXPERIENCE DE 20 ANS
SUGGESTIONS : spécialité manteaux de fourrure faits sur ordre. Toujours en stock splendide assortiment à Québec, de parures de cou, en renards argentés ou autres. Aussi martres de toutes sortes ainsi que petites parures très bon marché.
ACHETONS PEAUX VERTES ET PAYONS LES PLUS HAUTS PRIX DU MARCHE
AVIS AUX TRAPPEURS OU ELEVEURS DE RENARDS
FOURRURES THIBAULT
282, rue St-Jean, Québec.
Tél.: 2-3087
9272—2-4 (12 mois) 71

ULD. BEDARD
Fourrures

244, RICHELIEU. Tél.: 3-1892. Réparations. Manteaux sur mesures. Machine ultra moderne pour nettoyage de vos fourrures. Repassage de vos peaux ainsi que montage. SPECIAUX : Manteaux mouton de Perse $190.00, manteaux chat sauvage $175.00.
Attention aux commandes par la malle.
6437—20-1 (26 fs) 71

OVIDE MARCEAU LTEE

MAISON 30 ANS D'EXISTENCE. — Venez voir nos vitrines. Grand assortiment de renards argentés, capes, boléros. Martres du Nord foncées absolument naturelles. Nous avons actuellement, 200 manteaux confectionnés avec les plus récentes créations. Profitez du choix et de la qualité en donnant vos commandes maintenant pour votre manteau de mouton de Perse, Hudson Seal, Chat Sauvage, Rat musqué, etc. Nous vous garantissons satisfaction. 839, RUE ST-VALLIER, Québec.
7182—3-2 (7 mois) 71

ATTENTION ! ATTENTION !

25 MANTEAUX chat sauvage pour dames et hommes, récents modèles à sacrifier au prix coûtant. Véritable occasion $90 et plus. Une visite vous convaincra de la qualité de ces manteaux de chat. HENRI DION, 168, DE MAZENOD. Tél.: 9702, Québec.
2965—25-8 (Jeu. sam. mar. au 22-8) 71

OVIDE MARCEAU LTEE

MAISON 30 ANS D'EXISTENCE. — Venez voir nos vitrines. Grand assortiment de renards argentés, capes, boléros. Martres du Nord foncées absolument naturelles. Nous avons actuellement, 200 manteaux confectionnés avec les plus récentes créations. Profitez du choix et de la qualité en donnant vos commandes maintenant pour votre manteau de mouton de Perse, Hudson Seal, Chat Sauvage, Rat musqué, etc. Nous vous garantissons satisfaction. 839, RUE ST-VALLIER, Québec.
2906—3-8 (6 mois) 71

HENRI POITRAS
FOURRURES

GRANDE VENTE de surplus de stock, 25% à 40% de réduction pour l'achat ou réparation de fourrure. Ouvrage fait par des experts sur coupe Mitchel de New-York. Patron individuel pour chaque client. Assortiment de fourrure au complet. 70, DOLBEAU, (près des Franciscains). Tél.: 8594.
3568—26-8 (12 ms au 25-8-39) 71

EURORE POLIQUIN

PROFITEZ des bas prix de janvier pour l'achat de votre manteau de fourrure. Fourrure de haute qualité, finition de 1ère classe. Confiez-moi vos renards argentés pour fabrication. 358, 2ième AVENUE. Tél.: 4-1329.
9103—31-3 (12 ms) 71

TRAPPEURS, ATTENTION

NOUS ACHETONS LES FOURRURES VERTES DE TOUTES SORTES, telles que : renards, visons, martes, pékans, loups-cervier, loutres, bêtes puantes, belettes, rats musqués, etc. Payons plus hauts prix du marché. Donnons une attention spéciale aux envois par malle. Gardons vos fourrures à part pour approbation de prix sur demande.

J.-L. ALAIN
62, rue des PRAIRIES, QUEBEC.
6506—24-1 (Mar. jeu. sam. au 23-3) 71

ARMAND LAPOINTE

COLLETS de toutes sortes. Chats Sauvages. Renards beiges, bleus, etc. Spécialité manteaux de Chats Sauvages, Hudson Seal, Rats musqués, Moutons de Perse. Manteaux à partir de $20. Attention spéciale aux commandes par malle. 8, FRANKLIN, Québec. Tél.: 2-3354.
4740—24-11 (Jeu. sam. mar. au 22-3) 71.

---

144 Feuilleton de l'"Action Catholique"

Cette voix était celle de Marie-Louise.

Miseremini mei, chantait-elle d'une voix suave, **miseremini mei, saltem vos amici mei.**

De profundis clamavi ad te, Domine, Domine, exaudi vocem meam, chantèrent les voix du choeur.

Du fond de l'abîme de ma douleur, je crie vers vous, ô mon Dieu ! murmura Bienville.

Et Marie-Louise répéta :

Miseremini mei, saltem vos amici mei.

Tandis que le chant de la soliste et de ses compagnes continuait d'alterner ainsi, les porteurs enlevèrent le cercueil qui contenait les restes de Sainte-Hélène et sortirent de l'église en prenant le chemin du cimetière, situé tout à côté.

Les parents et la foule suivirent en silence, et le cortège se déroula lentement jusqu'au champ des morts.

Quelques flocons de neige tombaient doucement sur la terre froide.

La lune dormant encore sous l'horizon, la seule lumière des étoiles tempérait les ténèbres, avec les farandoles lumineuses et mobiles d'une aurore boréale qui brillait au ciel. Ces vaporeuses clartés couraient disséminées dans l'espace, et le silence était si profond sur la ville entière, qu'on entendait leurs mystérieux frizelis. On aurait dit le bruissement d'armes et de pas d'une aérienne armée de preux qui seraient venus au-devant de l'âme du guerrier mort, pour l'escorter au ciel.

Quand le prêtre eut fini de réciter les prières, la compagnie de marine qu'avait si vaillamment commandée Sainte-Hélène, s'approcha de la fosse où la bière était descendue. Les mousquets s'inclinèrent vers la tombe, et l'on tira la salve d'honneur, dont les détonations allèrent expirer au loin dans les vaporeuses Laurentides.

Et comme la première pelletée de terre tombait sur le cercueil, on entendit les voix du cloître qui chantaient dans la chapelle la dernière strophe du **De profundis**.

Très faible enfin, la voix de la novice modula le **miseremini**, dont la dernière note alla mourir dans les arceaux élevés du sanctuaire.

C'était le suprême adieu de Marie-Louise et de Bienville à ce qu'ils avaient aimé.

O vous qui me lisez, vous avez été jeune ou vous l'êtes encore. Avez-vous jamais éprouvé les horribles tourments de l'amour déçu ? Oh ! alors, dites-moi, mon frère, n'est-ce pas chose atroce que de sentir ainsi lacérer son coeur comme par la griffe aiguë d'un vautour, et de voir ses plus chères illusions déserter son âme une à une, pour s'envoler par lambeaux au vent glacé de la réalité ? Oh ! n'est-ce pas que c'est navrant de se dire à vingt ans : Je n'ai connu de l'amour que la crainte et les larmes ! A peine suis-je encore sur le seuil de la vie, que le malheur me frappe de son gantelet de fer comme pour m'en repousser !

Tous droits de reproduction réservés par la Librairie Beauchemin, Limitée, éditeurs

François de Bienville 141

Ici le comte s'arrêta, dominé par l'émotion que lui causaient ces tristes souvenirs. D'un côté la blafarde lueur de la lanterne sourde et de l'autre la lumière pâle de la lune qui pénétrait par la croisée, éclairaient ses traits mâles. Bienville put voir une larme tomber de son oeil, et se perdre dans les sillons que la souffrance avait creusés sur la grande figure du comte de Frontenac.

Après quelques instants de silence, le gouverneur reprit d'une voix ferme :

—Vous voyez donc, mon cher Bienville, que la fortune m'a traité plus durement que vous encore. Vous êtes jeune et libre, et puisque Mlle d'Orsy entre en religion, vous pourrez en aimer une autre que Dieu destine à vous rendre heureux. Ah ! n'allez pas vous récrier ! Je sais bien que vous n'y songez pas maintenant; mais enfin, je crois que vous en viendrez naturellement là. Dussiez-vous cependant renoncer à tout jamais au mariage, il ne faudrait pas même, en ce cas, vous désespérer inutilement. Vous avez un grand coeur, je le sais; eh bien ! sachez vous proposer une idée, un but qui le remplisse en quelque sorte. Croyez-vous que je n'aurais pas succombé depuis longtemps sous les coups du sort, si je n'avais une pensée dominante propre à me distraire dans mes peines ? Chargé par le roi mon maître de veiller à la destinée de cette colonie, j'use les derniers jours de ma vie à son agrandissement. Plus la tâche est ardue, plus la fin est difficile à atteindre, plus satisfaisante est la joie que nous cause le succès. Vous êtes militaire, intelligent et brave; remplie d'émotions, la carrière des armes offre un vaste champ à de nobles aspirations. Continuez donc à vous distinguer et soyez certain que mon amitié pour vous ne nuira pas à votre avancement. Mais il est tard, et vous avez besoin de sommeil. Tâchez de reposer aujourd'hui, pour être plus fort que la peine de demain.

—Comment vous remercier de l'intérêt que vous me portez, monseigneur, balbutia Bienville, et comment pourrai-je jamais reconnaître vos bontés pour moi ?

—D'abord en quittant bientôt cet air sombre qui n'est pas de nature à égayer ceux qui vous fréquentent, et en voulant bien oublier les aveux que ma seule tendresse pour vous m'a conduit à vous faire. Allons ! bonne nuit.

Le comte reprit sa lanterne et quitta la chambre.

Bienville entendit, tout pensif, le bruit de ses pas s'éteindre au détour du corridor, où l'ombre du comte projetée derrière lui par la lumière qu'il portait, s'évanouit aussi.

Consolé par la comparaison de cette grande mais calme douleur que M. de Frontenac venait d'opposer à la sienne, et soulagé par les pleurs qu'il avait versés, Bienville parvint à s'endormir.

Mais des rêves étranges et fatigants troublèrent son sommeil. Il lui semblait passer près du couvent de l'Hô-

M. Simard accorde une demi-journée de congé aux élèves de nos écoles

(De notre édition de 5 h. d'hier)

A l'occasion du décès de décès de Sa Sainteté le Pape Pie XI, la Commission scolaire, par son président, M. J.-Emile Simard, permet à toutes les écoles placées sous sa juridiction, dans la cité de Québec, de prendre une demi-journée de congé, pour qu'elles puissent organiser une messe paroissiale à laquelle assisteront tous les élèves garçons et filles. La chose devra se faire au cours de la présente semaine. Par conséquent, la direction du couvent et celle du collège de chaque paroisse devront s'entendre pour prendre la même demi-journée de congé et organiser en collaboration la messe en question.

Des représentations de Berlin à Paris

(De notre édition de 5 h. d'hier)

BERLIN, 13. — (UP). —Le comte Johannes von Welczeck, ambassadeur allemand à Paris, fera des représentations auprès du ministère des Affaires étrangères de France contre l'arrestation de trois journalistes allemands et la perquisition à leur demeure, ainsi que contre l'expulsion de 26 Allemandes accusés d'espionnage. Les journalistes sont accusés d'avoir discuté imprudemment des questions militaires dans leurs dépêches à Berlin.

A PARIS

PARIS, 13. — (UP). — Johannes-Gref von Welczsck, ambassadeur de l'Allemagne en France, s'est déjà adressé au ministère des Affaires étrangères pour connaître la nature des accusations portées contre ces journalistes.

Il a aussi demandé des explications pour le raid que la police a fait à la maison du président de l'Association des correspondants allemands à Paris, Herr von Krug. Krug est le correspondant de "Deutsche Allemeine Zei-

Von Krug et un autre journaliste du nom de Kack ont été arrêtés puis relâchés plus tard.

Le ministère de la propagande à Berlin a dit qu'il avait entendu parler de l'arrestation de trois journalistes allemands à Paris et de l'ordre qui avait été donné à 26 autres Allemandes d equitter la France.

"Paris-Soir" dit que Henrich Baron, correspondant de "Boersen zeitung", et sa femme, qui représente le "Courrier de Hanovre" étaient sous arrêts.

Le ministère de l'Intérieur a refusé de faire la moindre déclaration, mais on a appris de source autorisée que 26 Allemands avaient été expulsés et qu'au moins trois autres avaient été arrêtés sur plainte des autorités militaires.

Pie XI dans la crypte de St-Pierre

(Suite de la page 1)

TROIS CERCUEILS SPECIAUX

Trois cercueils spéciaux ont été préparés pour l'inhumation du Pape — un cercueil intérieur en cyprès léger, garni de soie blanche et dorée; un cercueil de plomb d'un pouce et demi d'épaisseur, pesant 830 livres et portant en bosselure un crâne, des os croisés et les armes du Pape; enfin, un cercueil extérieur en orme, long de sept pieds et quatre pouces, large de trois pieds et profond de deux pieds et demi, portant en bosselure les armes de Sa Sainteté, une croix et une épitaphe en latin.

Un voile blanc sera posé sur la face de Pie XI et un autre cramoisi sur son corps qui sera enveloppé dans un linceuil rouge.

Puis l'on procédera ensuite à la mise au cercueil intérieur.

Dès que le cercueil sera fermé, le notaire du chapitre de Saint-Pierre et les notaires de la Chambre apostolique et du palais pontifical s'agenouilleront et liront un acte attestant que les restes de Pie XI ont éé placés dans la bière et qu'ils ont été remis au chapitre de Saint-Pierre chargé de l'inhumation.

Après, seront posés les sceaux de cire.

La production du blé et l'électricité

ROME, 14. — (B.U.P.) — La production du blé peut être stimulée par le traitement électrique des grains, selon le professeur Benedetto Riccini.

Le professeur a fait de nombreuses expériences dans les laboratoires qu'il dirige à Rome, expériences qui ont été vérifiées par le ministère italien de l'Agriculture et la Confédération des fermiers italiens. Elles ont démontré que la production du blé peut être intensifiée en traitant électriquement les grains de froment.

Pour la mort de trois personnes

MONTREAL, 14. — (D.N.C.) — Hier s'est instruit, devant jury de la Cour des Assises sous la présidence du juge Wilfrid Lazure le procès de Charles Medley McIntyre, nègre de 48 ans, accusé d'avoir causé illégalement la mort de trois personnes, Adélard Gadbois, Armand Boileau et Harry Hazel, en leur vendant pour boire de l'alcool méthylique.

Le Dr Rosario Fontaine, médecin légiste, qui procéda à l'autoposie des trois victimes à la morgue, déclara que sans aucun doute elles avaient succombé à l'absorption d'alcool de bois. Il ajouta que boire deux ou trois onces de cet alcool de bois suffisait à causer la mort.

Il remarqua que la vente de ce genre d'alcool n'est pas soumis à la surveillance des autorités fédérales. Il n'en est pas de même de l'alcool à friction.

Décret signé

ROME, 14. — (UP) — La Gazette officielle a publié, hier soir, le récent décret du gouvernement banissant les Juifs italiens du parti fasciste. Le roi Victor Emmanuel et le premier ministre Benito Mussolini ont signé le décret.

Les voûtes de l'Hôtel-Dieu de Québec

● Cette photographie inédite représente une partie tout à fait ignorée du public de l'Hôtel-Dieu de Québec; ce sont les voûtes de cette institution, construites en 1695. C'est là que les religieuses Augustines subirent les divers sièges auxquels la ville de Québec fut soumise au cours du XVIIIe siècle. Les murs ont plusieurs pieds d'épaisseur. Samedi dernier, S. H. le lieutenant-gouverneur, l'hon. E.-L. Patenaude, plusieurs ministres du cabinet provincial et les membres de la société des Dix visitèrent par privilège spécial ces voûtes et le vieux cloître des religieuses. On sait que l'Hôtel-Dieu de Québec fut fondé en 1639 et que des fêtes solennelles marqueront ce troisième centenaire, en août prochain. La visite de ces personnages de marque a été un événement considérable pour cette communauté.

(De notre édition de 5 h. d'hier)

L'Angleterre n'a pas encore reconnu le régime de Franco

(De notre édition de 5 h. d'hier)

LONDRES, 13. — (U.P.) — La Grande-Bretagne n'a pas décidé jusqu'ici si elle doit ou non reconnaître le régime du généralissime Francisco Franco, a déclaré aujourd'hui le premier ministre Neville Chamberlain à la Chambre des Communes.

Chamberlain a fait remarquer que "la situation en Espagne changeant si rapidement", il lui était impossible dans le moment de donner l'assurance que la Grande-Bretagne reconnaîtra le gouvernement nationaliste espagnol.

Il ajouta que son gouvernement était en étroite relation avec le gouvernement français touchant la question de la reconnaissance du régime de Franco.

Chamberlain a précisé que le gouvernement n'avait pris aucune part dans les négociations entreprises pour la reddition de l'île Minorque et qu'il n'était nullement responsable de ce qui était arrivé.

"Le gouvernement, dit-il, s'est simplement chargé de conduire un officier nationaliste à Minorque à la demande des autorités locales de Palma, île Majorque".

La tournée de bonne entente de croiseurs italiens est terminée

(De notre édition de 5 h. d'hier)

ROME, 13. — (U.P.) — Les croiseurs italiens "Eugenio di Savoia" et "Emmanuele Duca d'Aosta", dont la tournée de bonne entente a provoqué des manifestations hostiles dans plusieurs ports de l'Amérique centrale, ont été rappelés en Italie aujourd'hui.

Un communiqué officiel dit que l'arrivée des navires à Caracas, au Venezuela, a terminé la partie principale de la mission navale qui était de visiter les principales nations de l'Amérique du Sud afin de se mettre en contact avec les immigrants italiens résidant là".

(Le "Duca d'Aosto" est arrivé à Caracas dimanche de Panama où ses officiers et ses hommes d'équipage ont été accueillis avec les oeufs pourris d'une foule de manifestants. La visite du "Savoia" à Costo-Rico a été contremandée).

Le communiqué dit que la croisière a permis à l'Italie de renforcir les liens qui l'unissent aux pays de l'Amérique latine. Il fait l'éloge du patriotisme des Italiens vivant en Amérique du Sud.

Le communiqué dit encore que "la septième division navale ayant terminé sa mission, retourne en Italie et ne prolongera pas sa croisière vers l'ouest, mais qu'elle traversera de nouveau l'Atlantique."

Les milieux navals étrangers sont d'avis que la véritable raison du rappel des navires italiens à leur port d'attaque est l'hoslilité antifasciste manifestée en divers endroits de l'Amérique centrale.

On disait également que vu la situation internationale, le gouvernement italien tient à avoir sous la main le plus grand nombre de navires de guerre possible.

M. le docteur J.-E. Laforest, dentiste de la rue St-Joseph, est de retour à son bureau. Il revient d'un voyage de cinq semaines dans l'ouest canadien et aux Etats-Unis.

Décès de M. G.-S. Dorval, architecte

M. Georges-S. Dorval, architecte et artiste peintre, ancien professeur aux Beaux-Arts et à l'école technique, est mort.

AGE DE 77 ANS

(De notre édition de 5 h. d'hier)

M. Georges-S. Dorval, artiste peintre et architecte, est décédé à l'âge de 77 ans et 4 mois. C'est avec regret que nous apprenons cette nouvelle. Citoyen bien connu et homme d'oeuvres estimé, le défunt était un ancien professeur à l'école des Beaux-Arts et à l'école technique. Doué de talents particuliers, il a exécuté des peintures remarquables dans plusieurs églises de la province, de même qu'il traça les plans de plusieurs de nos plus beaux temples. Nommé il y a longtemps déjà architecte pour le compte du gouvernement canadien, il sésida pendant quelques années dans la capitale fédérale. Depusi 16 ans, il s'était retiré et vivait dans la paroisse de St-François-d'Assise, au no 58, 18e Rue. M. Dorval est mort à la suite d'une longue maladie. Il laisse dans le deuil son épouse, née Léontine Gingras; ses filles, madame Daniel Proulx, (Alice); madame Stanislas Hébert, (Laurette); ses gendres: MM. Daniel Proulx et Stanislas Hébert; ses frères: MM. Philippe Dorval, d'Ottawa, Arthur Dorval, de Rimouski; et Edgar Dorval, de Québec; ses soeurs, madame Edmond Trudel, de Montréal et madame Arthur Emond, de Québec; et de nombreux neveux et nièces, parmi lesquels figure la R. Sr St-Fabien, (Eva Welch), des RR. Srs de la charité, actuellement en mission.

Les funérailles de M. Dorval auront lieu jeudi en l'église de St. François-d'Assise.

A la famille en deuil, L'"Action Catholique" présente ses plus vives sympathies.

Funérailles de M. J. Villeneuve à St-Sauveur

(Suite de la page 9)

teau, Sylvio Proulx et A. Fortin, membres du Tiers Ordre.

A la suite de la famille, l'on remarquait dans le cortège: MM. le commandeur H.-P. Couillard, le chevalier J.-W. Cantin, le R. F. Palasis, directeur de l'Académie Commerciale, le R. F. Rosaire, F. E.C., J.-Arthur Bédard, Edmond Trépanier, Alphonse, Marc-Emile et Jean-Marie Malouin, Raymond Gauthier, Lucien Villeneuve, Alfred Villeneuve, Alfred Bouffard, Adalbert Pouliot, J.-W. Malouin, Raymond Laverdière, Robert Laverdière, Raymond Roy, Louis Roy, Arthur Gagnon, C.-H. Giguère, de l'association générale des comptables, Chs Robitaille, Eugène Dubois, Henri Gendreau, Henri Roy, Alex. Côté, Adj. Grondin, Emile Tessier J.-A. Mainguy, Arthur Fortier, Chs Hamel, J.-W. Dufresne, Arthur Gagnon, Arthur Pageau, Rosaire Côté, Alphonse Létourneau, Jacques Falardeau, Alfred Marois, Emile Trudel, Onésime Lapointe, Joseph Bérubé, Ed. Gravel, Arthur Boucher, A. Fortin, E. Lagacé, A. Lagacé, O. Gignac, Antonio Moisan, L. Desgagné, J.-A. Beaudoin, O. Lortie, G.-Arth. Plante, G. Bédard, Lucien Demers, Paul Déry, Arth. Maranda, P.-E. Poitras, J.-L. Gobeil, Henri Pelchat, E. Hamel, J.-B. Gilbert, J.-H. Drolet, L. Langlois, Donat Deschênes, R. Bergeron, J.-O. Binet, Adj. Vézina, Albert Audy, Alf. Corriveau, Benoit Villeneuve, Lucien Savard, Jules Paré, Léonce Dombrowski, J.-G. Bégin, O. Bégin, Wilf. Demers, L. Desgagné, D. Marcotte, E. Robitaille, L. Letarte, J.-A. Dery, J.-B. Grégoire de la maison Fortin, Nap. Rhoule, E. Bédard, G. Bédard, P.-H. Devarennes, J. Goulet, Roger Charest, R. Plante, J.-Alex. Langlais, J.-P. Demers, Joseph Girard, Rosario Beaumont, Arthur Caouette, Elzéar Gauvin, P.-E. Jacob, R. Jacob, J.-C. Morency, Jos. Carrette, J.-G. Paradis, L.-G. Blouin, G. Sanschagrin, L.-P. Drolet, E. Drolet, L.-P. Trépanier, J.-P. Lussier, Henri Rochon, P.-A. Chamberland, R. Emond, Maurice Dion, L. Guay, Edg. Jean, O. Nadeau, W. Lacombe, J.-P. Gaudet, Théodore Gagnon, Charles Roy, P. Lachance, W. Harvey, J. Brousseau, P.-E. Beaulé, P.-E. Côté, L. Chamberland, Omer Bédard, Emilien Pouliot, Lucien Langlois, Marcel Pagé, Paul Bouchard, D. Bédard, N. Langevin, A. Plante, A. Coffy, Lucien Paquet, J. Audibert, W. Langlois, Elias Thivierge, Marcel Raymond, A. Cantin et une foule d'autres.

Après la cérémonie funèbre, le cortège se forma de nouveau pour s'acheminer vers le cimetière St-Charles lieu de l'inhumation.

A la chapelle du cimetière le R. P. Arthur Normand, O.M.I., a récité les dernières prières.

La maison Wilfrid Laberge avait la direction des funérailles.

L'"Action Catholique" réitère à la famille en deuil l'expression de ses plus vives sympathies.

Vois donc mes sacrements; vois ce que j'ai choisi pour être l'instrument de ma grâce.

M. Paul-Emile Lapointe est élu président

De la jeunesse libérale de Giffard. — MM. Alex. Poulin et Jean-Léon Roy, vice-présidents. — Le secrétaire-publiciste.

LES DIRECTEURS

(De notre édition de 5 h. d'hier)

Dimanche, 12 courant, les jeunes libéraux de Giffard s'assemblaient pour se choisir une direction susceptible de les représenter.

En effet, quelque cinquante jeunes libéraux répondaient à l'invitation et voici quel a été le résultat :

Le président sortant de charge, M. Paul-Emile Lapointe, a été réélu par acclamation, tandis que MM. Alex. Poulin et Jean-Léon Roy ont été élus respectivement premier et deuxième vice-président.

L'on a confié à M. Wellie Coulombe les charges de secrétaire-trésorier et de publiciste.

Parmi les directeurs élus, mentionnons: MM. Emile Vachon, Albert Jacques, Maurice Poulin, etc., etc.

A la fin de la réunion, tous les directeurs prirent la parole et traitèrent de programmes politiques locaux. Ils promirent de donner tout leur temps pour le triomphe de la cause qu'ils ont épousée.

Deux jugements

(De notre édition de 5 h. d'hier)

L'hon. juge Lucien Cannon a rendu deux jugements, ce matin, en Cour supérieure. Le juge a renvoyé l'action prise par MM. Emile et Ernest L'Italien contre madame veuve Georges Demers. Il a accordé la somme de $1014, à Mlle Irène Lepine contre M. Jos.-M. Saint-Cyr. Il s'agissait dans la première action d'un litige sur une promesse de vente et dans la seconde d'une réclamation pour prêt.

Manifestations antisémitiques

(De notre édition de 5 h. d'hier)

TORONTO, 13. — (U.P.) —Les autorités policières de la ville de Toronto sont à faire enquête, aujourd'hui, au sujet d'une démonstration antisémitique. Quatre swastikas furent arborées aux fenêtres des magasins juifs dans le nord de la ville.

Six auraient perdu la vie

JUNEAU, Alaska, 14. — (U.P.) — Six personnes ont probablement perdu la vie à bord de l'avion des Marine Airways qui a disparu dans une tourmente dimanche dernier.

Les personnes à bord de l'appareil sont : le pilote Alonzo Cope, Jack Lennon, 18 ans, John Chappell, agent d'assurances de Juneau, Earl Clifford, Ernest-E. Ek et Georges Chamberlain, tous voyageurs de commerce.

Les républicains sont confiants

NEW-YORK, 14. — (UP) — Le parti républicain des Etats-Unis a tenu une assemblée hier soir, à l'occasion de la célébration du jour de Lincoln, et les orateurs ont prédit leur retour au pouvoir lors des prochaines élections générales en 1940.

Messe pour Pie XI à Nassau

(De notre édition de 5 h. d'hier)

NASSAU, Bahamas, 13. —(U. P.) — Une messe pontificale de requiem a été célébrée pour le repos de l'âme du Pape Pie XI, aujourd'hui, par l'évêque Bernard en l'église de St-François-Xavier. L'évêque McAuliffe, d'Hartford, Connecticut, a donné le sermon dans lequel il a fait l'éloge de Sa Sainteté défunte. Le gouverneur Charles Dundas a assisté à la messe comme représentant du roi Georges VI, puisque le Pontife est souverain aussi bien que chef de l'Eglise catholique romaine.

Programme des examens à l'Académie de Musique

Ces examens auront lieu à l'hôtel du gouvernement, dans la salle du comité des bills privés, les 12 et 13 juin, à 9 heures. — Liste complète des pièces imposées. — Plusieurs bourses spéciales sont accordées.

CONCOURS POUR LE PRIX D'EUROPE

(De notre édition de 5 h. d'hier)

Les examens ordinaires de l'Académie de Musique de Québec auront lieu à Québec, à l'hôtel du Gouvernement (salle des bills privés), les lundi et mardi, 12 et 13 juin 1939, à 9 heures a. m.

Outre les conditions mentionnées dans le syllabus, l'Académie impose les pièces suivantes :

PROGRAMME DES PIECES IMPOSEES

ORGUE

Secondaire : — Scheidt Samuel, Chora' (Comme Jésus se tenait près de la Croix), (collection Bonnet, vol. 1).

Supérieur : — Haendel, Prélude et fugue en fa mineur (do, la bémol, fa, ré bémol, (collection Bonnet, vol. 3, p. 3).

Lauréat : — Saint-Saëns, Prélude et fugue en si majeur, Op. 99, no 2 (fa, si, do, ré, ré, mi, fa, fa). Ed. Durand, 1er livre. (Voir également : coll. Durand 20 pièces modernes).

PIANO

Elémentaire : — Kuhlau, op. 35, no 2 Sonatine (1er mouvement), (sol, si, sol, si, ré). (Ed. Schirmer, no 5).

Secondaire : — Haydn, Sonate no 5 (1er mouvement), (do, mi, sol, sol, sol, si, do, sol). (Ed. Schirmer).

Supérieure : — Mozart Sonate no 7 e nsi bemol (dernier mouvement), Allegretto grazioso (fa, ré, si, si, mi, sol, la). Ed. Shirmer, no 7.

Lauréat : — Beethoven, Sonate op. 10, no 3 en ré majeur. (1er mouvement), (ré, do, si, la , do, ré). Ed. Schirmer, no 7.

VIOLON

Elémentaire : — Hauser, op. 29, no 5 en fa majeur. Village Song. (Ed. Schirmer).

Secondaire : — Leonard, op. 41, solo no 1 (Ed. Schirmer, vol. vol. 912).

Supérieure : — Rode, Concerto no 6 (1er mouvement). Ed. Fischer.

Lauréat : — Wieniawski, 2e concerto en ré mineur. Op. 22 (Ed. Schott).

VIOLONCELLE

Supérieure : — Boelimann, op. 40, sonate en la mineur (dernier mouvement). Ed. Durand.

Lauréat : — Grieg, op. 36, solante en la mineur (1er mouvement). E. Peters.

CHANT

Supérieure : — Soprano. — Messager, Si j'avais vos légères ailes (Ed. Choudens).

Alto.— Haendel, Plaisir qui passe (coll. Hettich).

Ténor. — Bucnoncini, Ariette de Thomyris (tremblant devant sa peine (coll. Hettich, 10e vol.).

Baryton et basse. — Haendel, Bois de lent oubli (coll. Hettich), (Ed. Rouart-Lerolle).

Lauréat. — Soprano — Puccini, Sru la mer calmée (Madame Butterfly). Ed. Ricordi.

Mezzo. — Gounor, Voici la saison (Mireille), Ed. Choudens.

Ténor. — Duparc, Chanson triste.

Baryton et basse. — Gluck, Diane impitoyable. (Iphigénie en Aulide). Coll. Gevert.

Bourses spéciales au montant de $200.00 accordées par l'Académie de Musique de Québec, dont $100.00 par chacune des sections de Montréal et Québec.

Solfége : $25.00 ($12.00, $8.00 et $5.00).

Dictée musicale : $25.00 ($12.00, $8.00 et $5.00).

Lecture à vue : $25.00 ($12.00, $8.00 et $5.00).

Harmonie : $25.00 (une seule bourse).

PRIX D'EUROPE

L'Académie de Musique de Québec est en mesure d'offrir chaque année une bourse, provenant du gouvernement de Québec, qui permet à un élève de chant, d'orgue, de piano, de violon ou de violoncelle d'aller étudier deux ans en Europe.

Le prochain concours du Prix d'Europe aura lieu à l'hôtel du gouvernement (salle des bills privés), Québec, jeudi, le 15 juin 1939.

PROGRAMME DES PIECES IMPOSEES

Orgue. — Bach, J.-S., Première Sonate (en entier).

Piano. — Liszt, 2ème Polonaise.

Violon. — Dvorak, Concerto (1er et 2e mouvement).

Violoncelle. — Beethoven, op. 69, sonate en la majeur.

CHANT

N. B. — On demande trois pièces imposées pour les candidats de cette catégorie.

Soprano. — a) Gluck, Le voeu, l'Imprécation (coll. Gevaert).

b) Schumann, Les amours du Poète (une pièce au choix), Ed. Durand.

c) Debussy, Récit et Air de Ida — L'Année en vain. Ed. Durand.

Mezzo. — a) Franck, 1er Air de l'Archange (la Rédemption).

b) Haendel, Tremble devant César (extrait de Jules César). Ed. Hettich.

c) Franck, La Procession (en ré majeur). Ed. Boston Music.

Alto. — a) Haendel, Tremble devant César.

b) Schubert, La mort et la jeune fille, Ed. Costallet.

c) Franck, La Procession.

Ténor. — a) Reyer, le Bruit des chants s'éteint. (Sigurd).

b) Haendel, J'entends en moi des meutes (extrait de Lotario). Ed. Hettich.

c) Debussy, Air d'Azael (l'Enfant prodigue), Ed. Durand.

Baryton. — a) Dubois, Air de triomphe (le Paradis perdu).

b) Haendel, Bérénice (Air de Demetrio), Mieux que l'aube. (Ed. Hettich).

c) Paladilhe, Air du sonneur (Patrie). Ed. Choudens.

Basse. — a) Haendel, Bérénice (Air de Demetrio), Mieux que l'aube.

b) Paladilhe, Air du sonneur (Patrie).

c) Bach, Celui qui croit en ton conseil divin. (Cantate d'Eglise no 3). Gevaert.

N. B. — Aucune inscription pour le prix d'Europe ne sera reçue après le 15 mai 1939.

Pour toutes informations supplémentaires, s'adresser aux secrétaires: Hermann Courchesne, 2 avec de Bernières, Québec; Georges-Emile Tanguay, 1599, rue Marie-Anne est, Montréal.

Le Crédit social

Depuis quelque temps l'exécutif de la ligue du crédit social a reçu de nombreuses lettres demandant pourquoi il n'y avait pas encore de causeries régulières à la radio sur un sujet aussi important que le crédit social.

Il ne faut pas s'en étonner. La radio coûte cher, et la ligue du crédit social n'a pas d'argent.

Pour surmonter cette difficulté, faire connaître plus rapidement le crédit social et les bienfaits qui en résulteraient pour tous, l'exécutif de la ligue, district de Québec, a décidé de constituer un fond spécial pour les émissions par radio. Tous les amis du crédit social sont invités à contribuer à ce fond spécial en envoyant leur contribution le plus tôt possible au secrétaire, M. J.-Edgar Bouchard, no 86, rue de la Couronne, Québec.

Aussitôt que le fond ainsi constitué sera suffisant, nous commencerons immédiatement les causeries à la radio.

Cet avis est donné par l'exécutif de la ligue du crédit social, district de Québec, en réponses aux nombreuses lettres et demandes verbales que nous avons reçues de toutes les parties du district de Québec.

Communiqué

142 Feuilleton de l'"Action Catholique"

tel-Dieu, lorsqu'une voix de femme qui chantait le fit se rapprocher du cloître. Alors il lui parut que les murailles du couvent se trouvaient assises au milieu d'un vaste cimetière d'os desséchés jusqu'à perte de vue. Chacun des pas qu'il faisait heurta un ossement humain qui craquait sous ses pieds. Il parvint enfin au-dessous de la fenêtre d'où sortait la voix. Quand il leva la tête, il apercourt et de Bienville que l'état de leur regardait du haut de la croisée d'un second étage. S'accrochant alors à chacune des aspérités du mur, il tenta de l'escalader. Déjà sa main allait toucher celle que lui tendait sa fiancée, quand il tomba lourdement sur la terre, où les os des squelettes rendirent un craquement funèbre, ce qui le fit s'éveiller en sursaut.

Comme il faisait déjà grand jour, il s'habilla vite et sortit.

Lorsqu'il descendit le monticule que dominait le château, des feuilles desséchées, tombées des quelques arbres de la place d'armes, tourbillonnaient au vent sur la terre durcie par la gelée.

Pour éviter de passer devant la maison de Louis d'Orsy, il traversa la place d'armes et s'engagea dans la rue Sainte-Anne, qu'il tourna, pour descendre sur la grande place, en longeant l'église des Jésuites.

Il allait y déboucher quand il s'arrêta et pâlit. Il venait de voir Marie-Louise et son frère qui descendaient la rue de la Fabrique en compagnie de quelques amies de Mlle d'Orsy. Voyant le petit groupe disparaître au bas de la rue de la Fabrique et à l'angle du collège des Jésuites, il suivit de loin Marie-Louise. La peine atroce qu'il ressentit ne fut pourtant pas sans charmes, puisqu'il continua d'avancer derrière la jeune fille.

Celle-ci tourna le coin de la rue "des Pauvres" ou du Palais, dans laquelle elle s'engagea. Toujours à distance, François vit que sa fiancée se dirigeait vers la porte du parloir de l'Hôtel-Dieu.

Caché, comme un malfaiteur, par l'angle du mur, Bienville vit s'ouvrir la lourde porte du cloître. Un instant le gracieux profit de Marie-Louise se dessina sur la pénombre de l'intérieur, et puis la jeune fille disparut pour toujours à ses yeux.

Il entendit la porte se refermer avec un bruit sourd qui parvint à son âme, funèbre comme le dernier tintement du glas d'un mort aimé.

Marie-Louise allait célébrer avec Dieu ses éternelles fiançailles.

François de Bienville 143

CHAPITRE XIX

MISEREMINI

On prévint, ce jour-là, MM. de Longueuil, de Maricut Marie-Louise vêtue en novice, et qui lefrère Sainte-Hélène, resté à l'Hôtel-Dieu, empirait à vue d'oeil, et que même les chirurgiens venaient de le condamner. Les trois gentilhommes, qui allaient s'embarquer pour Montréal, se décidèrent à rester à Québec. Seulement, ils chargèrent quelques-uns de leurs amis de Montréal d'en avertir la famille LeMoyne.

Considérée comme peu dangereuse d'abord, la blessure de M. de Sainte-Hélène s'était envenimée peu à peu, par le manque de soin qu'il y avait apporté pour l'avoir regardée comme n'était pas grave. Le bruit courut, dans le temps, que sa blessure était empoisonnée; mais Charlevoix, qui mentionne cette rumeur, paraît n'y ajouter aucune foi. Il dit que ce fut plutôt pour avoir négligé les prescriptions des chirurgiens que M. de Sainte-Hélène ne put guérir.

Il mourut à l'Hôtel-Dieu, l'un des premiers jours de décembre 1690.

On y chanta son service dans la matinée du quatrième jour de ce mois. Mais comme on attendait ce jour-là de Montréal quelques parents de M. de Sainte-Hélène, et que d'ailleurs on ne pouvait retarder l'inhumation jusqu'au lendemain, il fut décidé qu'on l'enterrait dans la soirée, afin de permettre aux parents absents, s'ils arrivaient avant la nuit, de se trouver aux funérailles.

Après la tombée du jour, pleine d'ombre et de mystère était la chapelle de l'Hôtel-Dieu, la nuit couvrant la ville comme d'un drap mortuaire. De nombreux cierges brûlaient lentement autour d'un cercueil déposé dans la nef, et jetaient une lueur terne et tremblante sur les murs blancs de l'église, qui plus loin, vers l'autel, se noyait dans l'obscurité.

La foule des fidèles attendait silencieusement et recueillie la venue du prêtre qui devait accompagner à sa dernière demeure le brave chrétien qui avait combattu son dernier combat.

L'officiant parut bientôt, accompagné de ses acolytes. Il pria d'abord; puis les fraîches voix des religieuses entonnèrent avec solennité le chant sublime du **libera**.

Le dernier mot du verset venait de rouler et de s'éteindre sous la voûte, quand une voix de femme chanta, dans le silence, le **Miseremini**.

Perdu dans la foule et courbant le front devant son Dieu, qui l'éprouvait si rudement, Bienville, dont la souffrance n'avait plus assez de place en son coeur, sentit un froid mortel se glisser dans ses os.

CINÈ BULLETIN

(Titre et texte enregistrés — Tous droits réservés, Ottawa 1938)

Sous cette rubrique, pour l'information de nos lecteurs, nous donnons des indications diverses et une appréciation morale sur les films actuellement à l'affiche dans les cinémas de Québec, sans toutefois assumer la responsabilité quant aux autres parties du programme offert en ces salles.

Il n'est tenu, ici, aucun compte des réclames des exploitants du cinéma, et ce bulletin ne contient pas d'annonce payante.

Les cotations morales mentionnées plus bas s'inspirent aux meilleurs sources d'information. Pour les films jugés condamnables, la note sera tempérée, s'il y a lieu, suivant les modifications ou coupures effectuées par le Bureau de Censure des vues animées de la province de Québec.

APPRÉCIATION MORALE
Classification

1. — Ne semble offrir aucun danger pour le public en général.
2. — Ne convient qu'aux spectateurs adultes sérieusement formés.
3. — A déconseiller, parce que dangereux.
4. — A proscrire et à combattre.

N. B. — L'étoile (*) placée à la suite d'un chiffre indique un spectacle qui nous paraît comporter un réel intérêt.

Cette classification ne remplace d'aucune façon le jugement de la conscience; elle veut seulement le faciliter. Munie de nos renseignements, chaque personne doit voir à quelle catégorie elle appartient et, dans le cas d'un danger particulier, déterminer prudemment si elle peut s'y exposer. Il va de soi que le jugement du confesseur prime tout autre en la matière.

"Cambrai"

AFTER THE THIN MAN — — — — 2
Voici la suite de THE THIN MAN. Myrna Loy et William Powell continuent l'histoire là où ils l'avaient laissée. Ce film repose sur un meurtre mystérieux. On ne connaît pas avant la fin l'identité du meurtrier, de sorte que l'intérêt reste toujours soutenu. Cette identité surprend le spectateur.

CALL OF THE WILD — — — — — — 1
Interprètes : Clark Gable, Loretta Young, Jack Oakie. Film adapté du roman de Jack London. Bon jeu des acteurs. Belle photographie. Les paysages sauvages de l'Alaska sont beaux à voir.

"Canadien"

ADRIENNE LECOUVREUR — — — 2
Maurice de Saxe rêve d'une couronne en Courlande. Un soir, à la Comédie française, il voit jouer Adrienne Lecouvreur et devient amoureux d'elle, au grand dépit de la duchesse de Bouillon. Maurice s'en va en Courlande, où le peuple prend parti pour lui. Il lui faudrait des troupes pour vaincre ses adversaires. La duchesse de Bouillon empêche que ces troupes lui soient envoyées. Dans ces pénibles circonstances, le comte Maurice de Saxe échoue et revient à Paris. Il aime toujours la charmante Adrienne. La duchesse, qui le sait, fait empoisonner sa rivale. Lorsque Maurice rejoindra l'élue de son coeur, celle-ci expirera dans ses bras. Interprètes : Pierre Fresnay, Yvonne Printemps, Junie Astor.

LA DANSEUSE ROUGE — — — — — 2*
Film intéressant malgré ses défauts techniques. Bonne interprétation de Vera Korène, Jean Galland, et J. Worms. Vera Korène défend bien un rôle difficile. La note religieuse est correcte. A l'occasion d'un attentat nihiliste, une fille d'auberge, Tania, est condamnée à vingt ans de réclusion, mais un énigmatique personnage, le Docteur Karl, lui rend la liberté. Tania devient danseuse vedette. Un bâtonnier s'éprend d'elle. Survient alors la déclaration de guerre. La belle Tania avait toujours caché à son ami, le bâtonnier, qu'elle était au service de l'espion Karl. Car ce mystérieux bonhomme est un espion, et un vrai ! On dénonce et arrête Tania comme espionne. Malgré toute son éloquence, son bâtonnier d'ami ne peut lui éviter la peine capitale. Aidée d'une religieuse, LA DANSEUSE ROUGE affronte le peloton d'exécution avec courage.

LA BATAILLE SILENCIEUSE — — 1
Film dans le genre des romans d'aventures. Bonne bande dramatique et mouvementée. Jeu correct et agréable de Pierre Fresnay, Michel Simon et Kate de Nagy. René Bordier est envoyé dans les Balkans par son rédacteur en chef à la place d'un camarade. Il y retrouve la petite étudiante bulgare qu'il aime. Suit une série d'aventures peu drôles pour ce jeune reporter.

COMMENÇANT DEMAIN
TIGRE DU BENGALE — — — — — 2*
La soeur du maharajah d'Echnapoor est aimée d'un aventurier russe, Serge Gregorieff. Celui-ci la soustrait des mains du maharajah. Production à grand spectacle avec une mise en scène de première qualité. La photo est splendide. Le montage excellent. Bien des épisodes prennent figure de "documentaires" notamment les éléphants au travail ou au combat. Décors merveilleux du palais d'Echnapoor. Interprétation correcte. En vedette Alice Field, Max Michel, Roger Karl, Gaby Basset.

YOSHIWARA — — — — — — — — 2*
Belle production bien réalisée. La photographie est souvent merveilleuse. C'est intéressant de voir la grâce des estampes japonaises. Les scènes dans les jardins sont jolies. Interprétation très bonne et fougueuse de P. R. Willm, Michiko Tanaka est très gracieuse. Les notes religieuses sont orthodoxe. Kohana, jeune japonaise, se vend à une "maison de thé", dans le Yosiwara, quartier des Geishas, pour sauver de la ruine sa famille.

27, RUE DE LA PAIX — — — — — 2

"Capitol"

THANKS FOR EVERYTHING — — 1
Interprètes : Jack Haley, Adolphe Menjou, Jack Oakie et Arleen Wheelan. Comédie populaire. Les scènes finales sont hilarantes.

FLIGHT TO FAME — — — — — — 1
En vedette : Charles Farrell et Jacqueline Wells. Mélodrame. Le héros expose sa vie pour capturer un scélérat.

"Cartier"

JUST AROUND THE CORNER — — 1
Shirley Temple soulève une fois de plus l'enthousiasme de ses admirateurs. Elle est la fille d'un jeune architecte qui doit faire face à de nombreuses difficultés.

THE YOUNG IN HEART — — — — 1*
Film mettant en vedette Janet Gaynor et Douglas Fairbanks jr. Comédie dramatique. Bonne interprétation. Quelques scènes sont émouvantes au point de pouvoir faire pleurer. THE YOUNG IN HEART nous montre la régénération d'une famille.

COMMENÇANT DEMAIN
A MAN TO REMEMBER — — — — 1*
Film dramatique. C'est la belle histoire d'un médecin qui pratique dans une petite ville et demeure avec son frère. Tous deux ont perdu leurs parents. La clientèle du médecin se compose surtout de pauvres gens qui lui payent en patates ou autres marchandises ses services dévoués. Un jour, une pauvre femme meurt et son mari dépose son enfant à la porte du Dr Ellis. Celui-ci adopte l'enfant qu'il épousera plus tard. Certaines scènes sont tellement touchantes qu'elles peuvent faire pleurer, la charité d'Ellis st bien belle. Interprètes : Ed. Ellis, Anne Shirley et Lee Bowman.

THE MAD MISS MANTON — — — 2
Mélodrame où l'on cherche à expliquer un mystère de meurtre. Situations parfois comiques. Une intrigue romanesque se mêle à cette affaire.

"Cinéma de Paris"

LUMIERES DE PARIS — — — — — 1
Carlo Ferrari échoue dans une guinguette de banlieue où il fait connaissance de deux couturières. Il avait auparavant été excédé par les préparatifs de sa revue et par la vanité extravagante de la vedette féminine, une danseuse du nom de Pénélope. Carlo s'éprend vite de la plus jolie des deux couturières Renée; son ami Toto courtise l'autre, Yvonne. Cependant, les deux jeunes filles finissent par reconnaître la véritable identité de Carlo; elles ne peuvent comprendre la raison de son incognito. Carlo Ferrari retourne bientôt préparer sa revue; un impresario tente en vain de le brouiller avec la délicieuse Renée. Le soir de la première, au music-hall, Carlo fait remplacer Pénélope par Renée, qui devient sa partenaire... et bientôt son épouse. Interprètes : Tino Rossi, Conchita Montenegro, Oudart, Raymond Cordy, Michèle Alfa, Marie Bizet, Doumel, Pasquali.

GOSSE DE RICHE — — — — — — 1
Le sujet met l'accent sur certains conflits entre ouvriers et patrons. Les uns et les autres sont dépeints avec une objectivité méritoire. Les traits de satire sont nombreux et portent. Mise en scène habilement rythmée. Interprètes : Pierre Brasseur, Madeleine Robinson, Burguet, etc. Simone Maravon, fille d'un gros industriel, a fini ses études en Angleterre, où elle a pris le goût des études sociales. Elle veut aussitôt rentrée à la maison s'intéresser aux ouvriers et améliorer leur sort.

"Empire"

DAWN PATROL — — — — — — — — 1*
Voici un intéressant mélodrame sur l'aviation en temps de guerre. Les scènes montrant les combats entre les aviateurs allemands et anglais, le bombardement d'un aérodrome et d'une usine de munitions sont amenées d'une façon si réaliste qu'elles tiennent constamment en haleine l'attention des spectateurs. Le film nous rend bien sympathique tous ces hommes qui s'en vont à la mort le sourire aux lèvres. Très bonne interprétation d'Errol Flynn, David Niven, Basil Rathbone et Donald Crisp.

MEN ARE SUCH FOOLS — — — — 2
Interprètes : Wayne Morris, Priscilla Lane, Hugh Herbert et Humphrey Bogart. Priscilla Lane est la secrétaire de Herbert. Elle a de bonnes idées sur la publicité.

"Français"

SPAWN OF THE NORTH — — — — 2
Mélodrame puissant. Belle photographie. Les combats entre pêcheurs et pirates sur les côtes de l'Alaska sont bien tragiques. Film mettant en vedette : George Raft, Henry Fonda, Dorothy Lamour et Louise Platt.

MELODY FOR TWO — — — — — — 1
Interprètes : James Melton et Patricia Ellis. Comédie. Chansons.

COMMENÇANT DEMAIN
Comédie musicale mettant en vedette le grand ténor Richard Tauber, Jimmy Durante, Diana Napier et June Clyde.

COMMENÇANT DEMAIN
PAINTED DESERT — — — — — — — 1
Drame dont l'intrigue tourne autour de la possession d'un terrain minier. Vette : George O'Brien.

SINNER TAKE ALL — — — — — — 2
Mélodrame dont les diverses péripéties nous font voir que le crime finit toujours par recevoir son châtiment. Vedettes : Bruce Cabot et Margaret Lindsay.

Impérial

COWBOY FROM BROOKLYN — — 1
Comédie musicale avec chants et musique de cowboys. Interprètes : Pat O'Brien, Priscilla Lane, Dick Foran, Ann Sheridan.

L'HEURE SUPREME — — — — — — 2*
Chico recueille chez lui Diane, pauvre fille. Leur amitié devient vite de l'amour. Le mariage se prépare, lorsque la guerre éclate. Chico part au front, tandis que Diane lui reste fidèle à l'arrière. Chaque jour, ils se donnent rendez-vous à distance et, baisant une médaille qu'ils ont mutuellement échangée au jour du départ, ils se retrouvent en esprit. Puis l'armistice est signé. On croit Chico mort. Diane ne veut pas y croire et, rentrant chez elle, elle le retrouve qui l'attend, mais aveugle. Ils seront heureux quand même. Oeuvre intéressante. Simone Simon et Stewart font un couple très vivant.

COMMENCANT DEMAIN
SING YOU SINNERS — — — — — — 1
Le film est quelque peu différent de ceux dans lesquels Bing Crosby a été récemment la vedette. On y trouve l'intérêt humain, la romance, la comédie et la musique. Les scènes finales où les membres de la famille regardent leur cheval gagner une course sont à la fois excitantes et comiques. La scène la plus comique est celle où Crosby échange des billets avec un homme qui les gagne tous. Le jeune Donald O'Connor, un nouveau venu sur l'écran, fait une excellente impression; il joue avec facilité, chante bien.

THE GLADIATOR — — — — — — — 1
Comédie. Plusieurs scènes sont très comiques. Joe Brown retourne au collège, après 12 années d'absence.

"Princess"

I AM THE LAW — — — — — — — 2
Sorte de thèse illustrée sur le courage civique nécessaire pour dénoncer à la justice quelques bandits qui terrorisent leurs victimes. Plusieurs meurtres sont commis par des gangsters. Mais justice sera faite. Photo bonne. L'histoire est bien charpentée et interprétée avec un naturel parfait. En vedette : Edward-G. Robinson (le professeur qui entreprend la guerre contre les criminels), Wendy Barrie et John Beaul.

UNDER WESTERN STARS — — — 1
En vedette : Roy Rogers.

COMMENÇANT DEMAIN
THE GATEWAY — — — — — — — — 1
Comédie dont la majeure partie se déroule à bord d'un paquebot. Une jeune irlandaise, en route pour les Etats-Unis, où elle doit se marier, déménage clandestinement de seconde classe en première, sur l'invitation d'un correspondant de guerre qui retourne en son pays, et s'embarque ainsi dans une aventure romanesque, pleine de complications, mais aussi de situations comiques, et qui se termine heureusement bien pour les deux héros... Vedettes : Don Amèche, Gregory Ratoff, Binnie Barnes, Arleen Whalen.

THE EARLY ARIZONA — — — — 1
Film de Cowboys décrivant la vie aventureuse des premiers colons de l'Etat d'Arizona.

"Rialto"

AU JARDIN D'ALLAH — — — — 2*
Film en couleurs. En vedette : Charles Boyer et Marlène Dietrich. Décors merveilleux.

HAPPY LANDING — — — — — — — 2
L'excellente patineuse Sonja Henie est intéressante à voir. Elle accomplit sur la glace les exploits les plus difficiles. Son patinage est ici supérieur à ses précédents. En vedette : Sonja Henie, Don Amèche et Cesar Romero.

COMMENÇANT DEMAIN
M. BRELOQUE A DISPARU — — — 1
Bonne production honnête, d'une verve comique de bon aloi. Breloque accepte de rendre un service à son ami Martel, un détective. Il doit prévenir un comte que Martel ne peut aller enquêter sur un vol. Or, sans le vouloir, Breloque découvre l'intrigue dont Francine est l'auteur. Interprètes : Lucien Baroux, Gabrielle Dozziat, Marcel Simon, Junie Astor, etc.

TUNDRA — — — — — — — — — — — 1
La scène se passe dans le nord du Yukon. Un docteur revenant de soigner une personne est forcé de faire descendre son avion sur un iceberg.

"Victoria"

KATIA — — — — — — — — — — — 2*
Cette histoire d'amour a pour cadre la cour de Russie, avec ses fastes et ses intrigues et le Paris de 1867. Elle nous fait connaître l'époque troublée de la libération des serfs russes.

Au cours de l'été 1857, pendant les grandes manoeuvres de son armée, l'empereur Alexandre II décide de se retirer au château du prince Dolgourouky. Il y est reçu par la petite princesse Catherine qui l'intéresse vivement. Quelques mois plus tard, le tsar revoit la jeune fille à la cérémonie annuelle de la présentation des débutantes aux souverains. Alexandre II devient follement amoureux de la jeune princesse qui, pour lui éviter des ennuis, s'exile en France.

Invité à l'Exposition de Paris, le tsar retrouve Katia qu'il ramène à Saint-Pétersbourg et épouse secrètement, après la mort de l'impératrice, malgré l'opposition de la cour et des conseillers. Follement épris de Katia, le tsar suit ses conseils et décide de doter la Russie d'une constitution libérale.

L'avant-veille de la cérémonie du couronnement de Katia comme impératrice de Russie, le tsar est tué au cours d'une explosion et Katia, éperdue de douleur, recueille ses derniers regards d'amour.

Oeuvre sans prétention historique. Bonne interprétation de Danielle Darieux, Carpentier, Marcel Simon.

TROIS ARTILLIEURS EN VADROUILLE — — — — — — — 1
Production qui amusera par sa gaieté et plaira spécialement aux spectateurs qui demandent à l'écran un peu de détente. Marcel Simon, Pierre Larquey, Giselle Préville et tous les autres acteurs sont pleins d'entrain et de mouvement. Un colonel a une fille qui aime le fils d'un banquier. Il s'oppose tout d'abord au mariage, mais après une série d'aventures, revient sur sa décision.

LEVIS
Académie de Musique

PRENDS LA ROUTE — — — — — — 2
Un jeune oisif rencontre sur la route la femme de ses rêves. En vedette Pills et Tabet.

BEYOND BENGAL — — — — — — 2
Film d'aventures sur la jungle.

COMMENÇANT DEMAIN
KOENIGSMARK — — — — — — — — 1
La princesse Aurore a épousé par raison d'Etat le grand duc de Lautembourg; elle l'estime, mais ne l'aime point. Après la mort mystérieuse du grand duc, la princesse trouve un véritable ami dans la personne de Vignerbe, jeune précepteur français qui découvrira les plans infernaux du frère cadet du grand duc. Interprètes : Pierre Fresnay, Elissa Landi, John Lorge, Jean Dubucourt, etc.

"Cinéma de Lévis"

NAPLES AU BAISER DE FEU — — 2
Le chanteur Mario habite avec son ami Michel, organiste. Mario est fiancé à Assunta, mais il s'éprend de Lolita, une femme que Michel a recueillie un soir à l'église, où elle priait. Elle lui a conté une histoire. En vedette : Tino Rossi, Viviane Romance, Michel Simon, Mireille Balin.

FORTY FIVE FATHERS — — — — 1
Interprètes : Jone Withers, Thomas Beck et Louise Henry. Quelques scènes provoquent un rire abondant. Les leçons de danses classiques que malgré sa volonté, prend la belle Jane sont drôles.

COMMENÇANT DEMAIN
A VENISE UNE NUIT — — — — 2
Un vilain monsieur aux allures louches et à l'âme bien sale est finalement démasqué comme un vulgaire voleur de bijoux. Interprètes : Elvire Popesco, Albert Préjean, Roger Karl, etc.

SHAWINIGAN
Théâtre Auditorium

JESSE JAMES — — — — — — — — 2
Film tout en couleurs mettant en vedette Tyrone Power, Henry Fonda, Randolph Scott et Nancy Kelly. Quelques scènes sont si belles qu'elles semblent être de merveilleuses peintures. Une lutte à mort contre une compagnie de chemin de fer.

Théâtre Roxy

NUITS BLANCHES DE ST-PETERSBOURG — — — — — — 2*
Drame d'après une oeuvre de Tolstoï. Musique merveilleuse. Interprétation excellente de Gaby Morlay, Pierre Renoir et Jacques Edwin. Dimitri est marié. Extrêmement jaloux, il croit à tort que son épouse le trompe. Il cherche alors à tuer et sa femme et celui qu'il pense être son amant. Dimitri manque son coup. La prison où il expie lui révélera la fidélité de sa compagne. Quand il aura fini son terme d'emprisonnement pour tentative de meurtre, sa femme l'aura attendu avec leur fils et lui pardonnera.

COMMENÇANT DEMAIN
FIVE OF A KIND — — — — — — — 1
Il est intéressant de voir les cinq jumelles Dionne jouer, chanter et manger ensemble. Une intrigue se noue autour des quintuplettes. Deux nouvellistes rivaux se jouent constamment des tours. Leur rivalité les conduit dans la même ville, où ils essaient tous deux de faire chanter les petites à la radio. A la fin, les deux nouvelliste, un jeune homme et une jeuvellistes, un jeune homme et une jeu-

AMUSEMENTS

Charité • Travail • Convocations • Avis divers

THEATRE CAPITOL

Lundi soir, le 20 février à 8 h. 15
LES ETUDIANTS DE LAVAL présentent
CARABINADES "39"
Plus intéressantes que jamais
Billets en vente dès jeudi le 16, à 9.30 A.M. au contrôle du Capitol.

MATINEE (non réservé)		SOIREE	
Balcon	35c plus taxe	Balcon: 1o section	85c plus taxe
Orchestre	50c " "	2o sections	55c " "
Loges	65c " "	Orchestre : 1o, 2o section	$1.40 " "
Enfants	25c " "	3o section	1.15 " "
		Loges	1.40 " "

GAGNEZ LE NASH 1939

Chaque souscription de $1.00 donne droit à la distribution de 107 prix, dont un sedan Nash 1939, une machine à coudre Singer et 5 radios De Forest. Adressez : Le secrétariat, presbytère St-Jean - Baptiste, 448, rue St-Jean, Québec. Sur réception de $1.00, nous enverrons 5 billets.

Le tirage aura lieu le 20 fév.

AVIS

Toutes les personnes qui ont en leur possession des livrets de souscription donnant droit de participer au tirage de l'auto Nash, devront les retourner sans faute au Secrétariat, Presbytère St-Jean-Baptiste, pour jeudi le 16 février.

Le comité.

Attention ! Attention !

N'oubliez pas la séance dramatique intitulée "L'ETOILE ROUGE" qui sera jouée mardi soir le 14, à la salle paroissiale des Sts-Martyrs canadiens, sous les auspices de la société Saint-Jean-Baptiste, section Belvedère.

CHARLESBOURG

Oui, nous le voyons venir le soir du 21 février prochain, où nous irons à la salle paroissiale, entendre la chorale St-Gérard, de St-Malo de Québec, elle comprend 90 voix, hommes et femmes. Elle est sous la direction de M. l'abbé Gérard Robitaille et de M. Rolland-G. Gingras. Cette chorale qui a beaucoup de succès à son crédit apportera à ce concert un programme choisi de première classe, où nous goûterons de la belle musique, et du beau chant. Une chorale aussi nombreuse ne s'est jamais vue chez nous. Donc en foule, le 21 février. Toutes les personnes qui n'ont pas encore leurs cartes d'admission peuvent en avoir de tous les membres de la fanfare. Les sièges réservés 35c. et l'admission générale 25c.. Il reste encore de bonnes places. Les portes de la salle seront ouvertes à 7 h. 30 p.m., et le concert commencera à 8 h. 15 précises. Donc en foule et encourageons nos oeuvres paroissiales pour leur grand dévouement.

A bientôt.

CONCERT D'ORGUE A LIMOILOU

Mercredi soir, le 15 février, à 8 h. 15, M. Antonio Blais, bachelier en musique et organiste à St-Fidèle de Québec, donnera un récital d'orgue à l'église St-Charles de Limoilou. L'entrée sera libre.

Voici le programme que l'artiste exécutera :

1—Prélude et fugue en mi mineur — J.-S. Bach
2—Adagio en fa mineur de la sonate No 1 — F. Mendelssohn
3—Salve Regina de la 2e symphonie — C.-M. Widor
4—Choral en si mineur, César Franck
5—Choral : "Nous croyons tous à un Dieu créateur" — J.-S. Bach
6—Aria : Allegro du 10e concerto — Haendel
7—Ave Maris — Kart-Elert
8—Marche des rois — Th Dubois
9—Grand choeur en si bémol majeur — Th Dubois

Le R. P. Albert, O.M.C., curé de Limoilou et M. le curé Turmel, de St-Fidèle, ont accordé leur bienveillant patronage à ce récital.

Comme nous le disons plus haut, l'entrée sera libre.

EUCHRE-BRIDGE

Euchre-bridge pour une oeuvre de vocations, à la salle paroissiale de St-Malo, le 16 février, à 8 h. 30. Prix d'admission : 25c.

"Une Heure avec Franco"

Au Palais Montcalm, le 17 février

Enfin nous saurons ce qui en est de l'Espagne !

Des conférenciers de toutes nuances sont venus déjà nous exposer des choses assez contradictoires sur l'Espagne.

Cette fois, un homme qui nous est connu, étant un des nôtres, dont le caractère est au-dessus de tout soupçon, va nous raconter ce qu'il a vu et entendu au pays de Franco.

En effet, le Rév. Père Gustave Sauvé, O.M.I. de l'université d'Ottawa, qui avait l'occasion de visiter ce pays ces mois derniers, nous racontera son entrevue avec le généralissime Francisco Franco, chef de l'Espagne nationaliste. Il confirmera ensuite ses observations en nous présentant un magnifique film parlant qu'il a rapporté de son voyage.

Cette soirée organisée par la Jeunesse indépendante catholique et sous le haut patronage de Sa Grandeur Mgr Omer Plante, sera donnée au Palais Montcalm, vendredi, le 17 février, à 8 h. 30 p.m.

Admission : $0.50, $0.35 et $0.25. Les billets sont en vente aux endroits suivants : C.-W. Lindsay, 201, rue St-Jean, Cyr. Robitaille, 320, rue St-Joseph, secrétariat de la J. I.C., parc Victoria. Tél. : 4-3839.

Tout Québec est invité à venir passer "une heure avec Franco", vendredi le 17 février, au Palais Montcalm.

SALLE N.-D. de GRACE
rue COLBERT
Lundi, mardi, 13 et 14

ENTRE DEUX CIVILISATIONS
Drame en 4 actes de
Armand LECLERC
Admission 25c. Réservés 35c.
Lever du rideau à 8 h. 30 précises

VISITEZ LE
BAZAR
St-Jean-Baptiste
6 au 20 février
TOUS LES SOIRS
un
voyage à MONTREAL
comme
PRIX DE PRESENCE

AUCUNE SOLLICITATION DANS LA SALLE

SEANCE DRAMATIQUE ET MUSICALE

Par les membres du cercle Ste-Hélène. LA FILLE DU SULTAN ET LE BON JARDINIER, par M. Henri Ghéon (conte en 3 actes), à la salle de la Providence à St-Malo. Mercredi, 15 février 1939. Lever du rideau à 8 heures précises.

Sièges réservés : .35. Admission : .25.

"SOEUR BLANCHE"

Les artistes du Terroir Enreg. présenteront cette pièce dans la salle du collège de Beauport, le mardi, 14 février.

AU PROFIT DU CLUB DE HOCKEY

C'est mardi, le 14 février prochain que les artistes du Terroir Enreg. présenteront à tous les amateurs du beau et du bon théâtre, dans la salle du collège de Beauport, sous le distingué patronage de M. le curé I. Galarneau, au profit du club de hockey, la belle pièce de M. Charles-E. Harpe, "SOEUR BLANCHE".

Parmi les artistes nous relatons les noms de Mlles Rollande Marquis, Simone Gagnon, etc., etc. MM. Paul Lavoie, Maurice Beaupré, le comique populaire, et Charles-E. Harpe, l'auteur, qui se fera entendre aux entr'actes dans plusieurs chansonnettes françaises exécutées à sa façon bien personnelle.

Encourageons le sport ! Encourageons notre club de hockey ! Encourageons le beau et le bon théâtre en assistant en foule à la représentation de "Soeur blanche", le 14 février prochain, dans la salle du collège de Beauport. Les prix sont à la portée de tous. Admission générale 25c. sièges réservés, 35c. Réservez vos billets à l'avance, pour éviter un désappointement, chez M. R. Gagnon, épicier, 273, avenue Royale, Beauport.

CANADIEN — 3 FILMS
Yvonne
PRINTEMPS
et *Pierre*
FRESNAY
dans
ADRIENNE LECOUVREUR

2e FILM
VERA KORENE, dans
"LA DANSEUSE ROUGE"

3e FILM
Pierre FRESNAY et Michel SIMON
dans "LA BATAILLE SILENCIEUSE"

VICTORIA
Danielle
DARRIEUX
et
John **LODER**
dans
Katia
En programme double avec
LARQUEY
PAUL **AZAIS**
ROLAND **TOUTAIN**
dans
le super fou-rire
3 Artilleurs en Vadrouille

CINEMA de PARIS
Son Super Triomphe !
TINO ROSSI
dans
Lumières de Paris
avec la sensation de 1939 MICHÈLE **ALFA**
En programme double avec
Madeleine ROBINSON et Pierre BRASSEUR
GOSSE de RICHE

Madame Dorothy PFEIFFER, artiste invitée au concert symphonique du Cercle Philharmonique du 16 février, au Palais Montcalm.

Euchre encan bridge

Phil Bouchard présentera pour le 2e fois à Québec, mercredi, le 15 février, dans la crypte de l'église St-Roch, un grand euchre encan bridge, au profit des pauvres de la conférence St-Bonaventure.

De magnifiques prix seront distribués aux gagnants. En plus il y aura la fameuse attraction : "Encan".

Les personnes qui se présenteront, n'auront qu'à apporter un objet ordinaire ou extraordinaire et à celles qui nous remettront l'objet demandé nous leur donnerons une délicieuse bonbonnière de chocolat. Et il y en aura !

Venez passer une agréable soirée, tout en soulageant la misère des pauvres.

Cartes en vente à la sacristie. Admission : 25c.

COUR SUPERIEURE

En Matière de Faillite

CANADA.
Province de Québec.
District de Québec.

VENTE A L'ENCAN
Dans d'affaire de
La Pharmacie J.-Hubert FILIATREAULT Senneterre, Québec.
Marchand et pharmacien

AVIS est par le présent donné que MERCREDI, le 15 FEVRIER 1939, à 11 heures de l'avant-midi, sera vendu par encan public, aux bureaux des syndics soussignés, 111, Côte de la Montagne, QUEBEC, l'actif de cette faillite comme suit :

ITEM A.	Fonds de commerce de remèdes brevetés	$5,499.99
" B.	Articles de toilettes	1,793.46
" C.	Articles de fumeur, tabac, pipes, bonbons	1,009.76
" D.	Bimbelotterie, jouets, etc.	1,160.47
" E.	Librairie	1,410.36
" F.	Ameublement de magasin à Roc D'Or, comprenant 2 armoires de mur, comptoirs et poêle	505.00
" G.	Ameublement de magasin à Senneterre	147.35
" H.	Une caisse enregistreuse "National"	245.00
" I.	Une balance Dayton, 40 lbs	75.00
" J.	Une automobile "Nash Lafayette" Coupé	600.00

Les ITEM A, B, C, D et E seront offerts en vente à tant dans la piastre et au plus haut enchérisseur et les autres ITEM seront vendus au plus haut et dernier enchérisseur.

L'inventaire peut être examiné en tout temps en s'adressant aux bureaux des syndics soussignés, et le magasin sera ouvert pour inspection, le lundi, 13 février prochain.

Conditions de paiement : ARGENT COMPTANT.

Québec, le 3 février 1939. JF.
Lefaivre, Marmette & Lefaivre. Syndics.

Bureaux :
111, Côte de la Montagne,
QUEBEC.
Fév. 4-6-11-13.

SOUS LA LOI DE FAILLITE

VENTE A L'ENCAN
Dans l'affaire de :
Dame V. Dubois (Epicerie D'Auteuil), 87, rue D'Auteuil, Québec. Cédante.

AVIS est par les présentes données que VENDREDI, le 17 FEVRIER 1939, à 11 heures a.m., sera vendu par encan public aux bureaux des syndics soussignés, 111 Côte de la Montagne, Québec, tout l'actif de cette faillite comme suit :

(a)	Fonds de commerce d'épiceries	$159.55
	Ameublement de magasin,	33.00
		$192.55
(b)	Une caisse enregistreuse "Nationale"	$100.00
(c)	Une balance Dayton, 24 lbs	$250.00
(d)	Un couteau à jambon (International)	$225.00
(e)	Un coffre-fort "Taylor"	$150.00
(f)	Un moulin à café Dayton	$125.00
(g)	Un comptoir Christie	$100.00
(h)	Une glacière	$100.00
(i)	Une glacière à liqueur (Claire Fontaine)	$ 75.00

La vente se fera pour chaque item séparément à tant dans la piastre et au plus haut enchérisseur pour l'item A. et au plus haut enchérisseur pour les autres item.

L'inventaire peut être examiné en tout temps aux bureaux des soussignés.

Le magasin sera ouvert pour l'inspection du fonds de commerce et des autres item, JEUDI, le 16 FEVRIER courant.

Conditions de paiement : ARGENT COMPTANT.

Québec, le 9 février 1939.
LEFAIVRE MARMETTE & LEFAIVRE Syndics.

Bureaux :
111, Côte de la Montagne,
Québec, Qué.
Fév. 11-14-16.

Si tu avais le véritable esprit de sacrifice, tu ne déguiserais pas, sous de vains prétextes, ton peu de zèle pour l'étude ou l'action.

Quatre séances l'h. de ville cette semaine

Afin de hâter la préparation du projet de loi de la ville, nos édiles ont résolu, hier, de tenir cette semaine deux nouvelles séances du comité des amendements à la charte. Ils ont siégé hier après-midi, sous la présidence du pro-maire Arthur Drolet qui remplaçait S. H. le maire Lucien Borne retenu chez lui par la grippe. Une autre réunion doit avoir lieu aujourd'hui, de même que mercredi et jeudi après-midi à quatre heures.

Il ne semble pas qu'aucune décision importante ait été prise. On dit que nos édiles considéreront ces jours-ci les suggestions formulées par l'Association des propriétaires de Québec Inc., et les diverses ligues de citoyens de la ville. Ces suggestions comportent notamment, comme l'on sait, des demandes d'amendements au contrat passé entre la ville et le Quebec Power au sujet de l'établissement de services d'autobus.

Une descente

Un tenancier trouvé coupable d'avoir tenu une maison de prostitution a été condamné, ce matin, à $50. et aux frais. Deux "clients" trouvés dans l'établissement ont été condamnés à $15.00 et aux frais ou à 10 jours de prison. Une fille a reçu une condamnation de $25 ou un mois. Quant à la cuisinière, une jeune fille de dix-sept ans, le recorder a remis son procès à la semaine prochaine. Elle n'a rien eu à voir avec les affaires de son patron, mais sur les recommandations du juge, Me Oscar Drouin, C. R., lui conseillera de quitter les lieux si elle ne veut pas être condamnée et se voir dotée d'un casier judiciaire fâcheux pour elle.

Ces arrestations ont été faites à la suite d'une descente de l'escouade de la moralité, hier soir, dans un hotel du bas de la ville.

Triomphe pour Richard Tauber

(Suite de la page 3)

Albert Ier de Belgique. Bien qu'elle ait du goût pour la virtuosité, celle-ci ne s'exerce pas au détriment du rythme. Elle sait traduire la pensée du compositeur polonais avec une grande tendresse d'accent et en polit les sonorités avec raffinement.

Un modeste, Percy Kahn, accompagnait au piano Richard Tauber. Kahn est l'auteur d'un grand Ave Maria que bien peu de Canadiens connaissent et qui, cependant, fait bien mieux à l'église que la même prière romancée par Gounod. De plus, Kahn fut l'accompagnateur d'Enrico Caruso en Amérique. Il me semble qu'avec ces titres de gloire, un pianiste ait tort d'être modeste.

Triomphe colossal.

Soirée inoubliable.

Voilà les deux impressions que nous laisse le concert d'hier.

Henri Du BERGER

AVIS
RE : SUCCESSION DU Rév. Georges MERCIER, Ptre

Tous ceux qui ont des réclamations ou redevances envers la succession du Rév. Georges Mercier, Ptre sont priés de communiquer avec l'abbé Adolphe Laberge, curé de la paroisse des Sts-Martyrs-Canadiens, Québec, P.Q. exécuteur testamentaire, dans le plus bref délai possible.

J.-A.-P. JEAN,
Notaire,
L'Islet, P.Q.

NAISSANCE

MARTEL. — M. Victor Martel et Mme Martel, née Anna Trudel, de l'Ancienne-Lorette, font part à leurs parents et amis de la naissance d'une fille, née et baptisée le 12 février, sous les prénoms de Marie-Fernande-Céline.

Parrain et marraine, M. et Mme J.-Albert Bédard, de Charlesbourg, oncle et tante de l'enfant.

Porteuse, Mme veuve Jos. Robitaille, amie de la famille.

7723 — 14-2 (1 fs)

Une messe est dite chaque jour pour tous les abonnés à l'"Action Catholique", et leurs parents défunts.

DECES

Parents et amis sont priés d'assister aux funérailles sans autre invitation.

AUGER. — A Québec, le 13 février 1939, à l'âge de 36 ans, est décédé M. J.-Emile Auger, époux de dame Marie-Flore Gagnon.

Les funérailles auront lieu mercredi à 9 heures.

Départ de la maison mortuaire, 121, rue St-Paul, à 8 h. 35, pour la basilique et de là au cimetière Belmont.

7716—13-2 (2 fs)

BOUCHER. — A l'hôpital de Charny, le 13 février 1939, à l'âge de 71 ans, est décédée dame Amanda Têtu, épouse de feu Pierre Beaudoin, et en secondes noces de M. Thomas Boucher, de St-Agapit.

Les funérailles auront lieu vendredi à 9 heures, à St-Agapit.

L'inhumation se fera au cimetière paroissial.

7720 — 14-2 (1 fs)

DAIGLE. — A St-Antoine de Lotbinière, le 13 février 1939, à l'âge de 64 ans, est décédée dame Alfred Daigle, née Mélanie Croteau.

Les funérailles auront lieu jeudi à 9 heures, à St-Antoine.

7731—14-2 (1 fs)

DARCEAU. — A St-Jean-Baptiste, le 13 février 1939, à l'âge de 60 ans et 4 mois, est décédée Mlle Carmélice Darveau.

Les funérailles auront lieu mercredi à 10 h. 30.

Départ de la clinique Roy-Rousseau, à 10 heures, pour l'église St-Jean-Baptiste et de là au cimetière Belmont.

7727—14-2 (1 fs)

JOBIN. — A Québec, le 12 février 1939, à l'âge de 15 ans, est décédée Mlle Rollande Jobin, fille de M. Edmond Jobin et de dame Aurore Drolet.

Les funérailles auront lieu mercredi à 9 h. 30.

Départ de la maison mortuaire, 38, rue Lavigueur, à 9 h. 15, pour l'église St-Jean-Baptiste, et de là au cimetière Belmont.

7713—13-2 (2 fs)

POULIN. — A Giffard, le 12 février 1939, à l'âge de 9 ans et 7 mois, est décédée Fernande, enfant de M. Amédée Poulin et de dame Lucia Tremblay.

Les funérailles auront lieu mercredi, à 9 heures.

Départ de la maison mortuaire, 8, rue DeLicieux, à 8 h. 45, pour l'église de Giffard et de là au cimetière paroissial.

7728—14-2 (1 fs)

THIVIERGE. — A Coleraine, le 11 février 1939, à l'âge de 69 ans et 10 mois, est décédé Philosert Thivierge, époux de feu dame Léonie Crépeault.

Les funérailles auront lieu mercredi à 10 heures, à Coleraine.

7652—13-2 (2 fs)

Cartes de Remerciements pour Sympathies et Souvenirs Mortuaires

L'Imprimerie de l'"Action Catholique", fait une spécialité dans ces imprimés. Liste de prix et modèles fournis avec plaisir sur demande. Téléphone : 2-4771.

Remerciements

CARON. — La famille Caron remercie bien sincèrement tous les parents et amis qui lui ont témoigné des marques de sympathies à l'occasion de la mort de leur chère et regrettée mère, Mme Emile Caron, par offrandes de messes, bouquets spirituels, visites ou assistance aux funérailles.

A tous, un cordial merci.

7722 — 14-2 (1 fs)

SERVICES

LAVOIE. — Jeudi, le 16 février 1938, à 8 h., en l'église St-Malo, sera chanté le service anniversaire de dame Marie-Angelina Morin, épouse de M. Fénélon Lavoie.

7631 — 13-2 (2 fs)

SERVICES SPECIAUX

AU SALON FLEURI, ENREG.

GRANDE VARIETE de fleurs naturelles et artificielles. Bouquets de mariées, tributs floraux, etc. Mme C. BLANCHET, prop., 362, RUE ST-JOSEPH, Québec. Tél. : 5068.
7170—7-2 (26 fs) S. SP.

($1.00) "P. Ferland" ($1.00)

TEINTURIER - NETTOYEUR EXPERT. — La seule et véritable maison "D'UN TON PLUS CLAIR" vous offre son nettoyage scientifique au prix populaire de $1.00 pour robes unies, complets de trois morceaux, paletots de printemps, etc. Notre procédé UNIQUE de traiter les tissus chimiquement prolonge la vie de vos vêtements. **P. FERLAND, 155-159, DU PONT**, Québec. Tél. : 4-3531.
6749—16-1 (26 fs) S. SP.

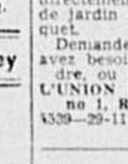

GRATIS: Montre ou le cadeau de votre choix parmi 150 belles primes tels que: Marmites, coutellerie, draps, soie, coton, projecteur, musique, missel, set de toilette, canif, etc. Ces primes sont données aux personnes qui vendent ou qui achètent directement chez nous leurs graines de jardin au Bas Prix de 5 cts le paquet.

Demandez les graines dont vous avez besoin, ou 60 paquets pour vendre, ou le catalogue.

L'UNION DES JARDINIERS, ENREG., no 1, Rue Victoria, LEVIS, P.Q.
4339—29-11 (M. J. S. au 16 fév.) S. S.

Fourrures P.-L. TURCOTTE

ASSORTIMENT complet fourrures à collets. Confection. Réparation. Spécialité manteaux sur mesures, coupe garantie. Seal français $50. et plus, Hudson Seal, Chat sauvage, mouton Perse, broadtail, galapin, renards argentés $15. et plus. Attention spéciale, commandes par malle. 39, **DE LA CHAPELLE**, Québec. Tél.: 4-0130.
7152—1-2 (Mar. jeu. sam. au 31-8) S. SP.

Si tu ne veux, si tu ne sais pas vaincre avec des armes perfectionnées, comment le pourras-tu avec des armes démodées ?

MARIUS — par Walt Disney

Calendrier

LE MARDI, 14 FEVRIER 1939
Aujourd'hui :
S. Valentin, martyr
Demain :
SS. Faustin et Jovite, martyrs
QUARANTE-HEURES
Ste-Marie de Beauce

SOLEIL : Lever : 7.06 Coucher : 5.23

LUNE : Lever : 3.58 Coucher : 1.22

MAREES DE DEMAIN
Haute : 3.59 a.m. — 4.18 p.m.
Basse : 10.40 a.m. — 11.47 p.m.

LUNES DU MOIS
Pleine lune le 4, à 2 h. 55 m. du matin
Der. quart, le 10, à 11 h. 12 m. du soir
Nouv. lune le 19, à 3 h. 26 m. du matin
Pre. quart, le 26, à 10 h. 56 m. du soir

Température

Bas St-Laurent : fort vent du nord-est, froid avec neige. — Mercredi, en partie nuageux, avec légère neige.

PAPE

et homme.

Le Pape est un homme.

C'est à ce titre qu'aujourd'hui, l'enveloppe charnelle de celui qui fut Pie XI a été enfermée dans un triple cercueil, qu'on a déposé dans une des cryptes de la basilique vaticane.

J'ai eu l'insigne privilège de voir le Pape quatre fois dans la même semaine lors de mon passage à Rome; et chaque fois le sentiment de la lourdeur du fardeau qui repose sur les épaules du représentant de Jésus-Christ sur la terre m'a tellement frappé, que j'en ai ressenti la même impression d'accablement que je lisais au fond des prunelles de celui qui bénissait du haut de la Sedia Gestatoria, dans la chapelle Sixtine, ou dans les salles de réception du Vatican.

Tenir sur terre la place de Dieu! Quelle tâche pour un homme!

Continuons de prier pour celui qui l'a remplie de son mieux, mais qui restait tout de même un homme.

J. D.

Cinq morts

CAPE TOWN, Afrique du Sud, 14. — (U.P.) — Cinq personnes ont été tuées et plusieurs autres ont été blessées hier, 13, quand un train en route pour Port-Elisabeth a déraillé à la gare Daljosaphat, près de Paarl. La locomotive a été renversée et plusieurs wagons ont été télescopés.

Décédé

● M. J.-Alphonse BOUCHARD, gérant de la maison L. Bouchard, de Québec, est décédé à l'âge de 65 ans. M. Bouchard était bien connu dans notre ville. Il fut l'un des membres fondateurs de la Société Symphonique.

LE BATEME SOLENNEL DES ENFANTS

(abbé Ernest Lemieux)

Brochure contenant le texte du Rituel romain (avec traduction française) de la cérémonie solennelle du baptême avec des notes explicatives et de nombreuses explications. Un travail qui a pour but de donner au peuple une meilleure intelligence de la cérémonie du baptême. Prix : **0.10** l'unité, **$1.00** la douzaine, **$7.00** le cent, port en plus. **La Librairie de l'"Action Catholique", Québec.**

BIOGRAPHIE DE S.S. PIE XI

La biographie de S. S. le Pape Pie XI la plus complète et la mieux écrite jusqu'ici est celle de Mgr Fontenelle. Prix : **0.85** franco. La Librairie de l'Action Catholique, Québec.

L'ALIMENTATION DE L'ENFANT SAIN

Le docteur Donat Lapointe, chargé des cours de médecine infantile à l'université Laval, vient de publier un guide simple et précis sur l'alimentation rationnelle de l'enfant. Ce guide sera très utile aux mamans. Prix : **$0.40** l'exemplaire franco. **La Librairie de l'"Action Catholique", Québec.**

Un boulet de canon trouvé à St-Joseph

On croit qu'il date de 1776. — Il aurait été perdu par les Canadiens qui fortifièrent les redoutes de St-François.

CHEZ M. VEILLEUX

St-Joseph, Bce, 13.— (D.N.C.). Dernièrement nous parvenait la nouvelle que M. Philippe Veilleux, cultivateur de St-Joseph, découvrait sur sa terre du bord de l'eau une pièce précieuse, vestige du passé. Cette pièce n'est autre qu'un vieux boulet de canon rongé par la rouille, trouvé alors que M. Veilleux s'apprêtait à creuser les fondations d'une grange nouvelle. Intrigué à la vue d'une boule de fer sortie à demi du sol, M. Veilleux se hâta de la tirer de sa position et constata avec plaisir qu'il venait de découvrir un boulet de canon.

Mais un boulet de canon qui gît, depuis nombre d'années, sur une terre beauceronne ayant appartenu, au-delà d'un siècle, à une famille du nom de Labbé, est un fait à considérer.

Dans quelles circonstances ce boulet a-t-il été déposé à cet endroit.

De deux solutions: l'une ou il a été oublié par l'armée américaine du général Arnold, qui, en 1775, pour se rendre assiéger Québec, suivit le cours de la rivière Chaudière, ou il a été perdu en 1776, par les Canadiens qui élèvent, depuis Lévis jusqu'à la frontière, plusieurs redoutes en bois pourvues de garnisons pendant la guerre. St-François eut l'un de ces forts.

Cependant, si nous lisons attentivement notre petite histoire, écrite par M. Jean-Thomas Perron, d'après les notes de M. l'abbé Jean-Thomas Nadeau, la première solution ne peut-être de mise, puisqu'il est écrit en parlant des Bostonnais : "Cette colonne audacieuse s'était engagée dans les bois sans bagage et à peu près sans vivres. Elle avait traversé plus de cinquante lieues de forêts dépourvues de tout chemin, coupées de marais et de rivières, où elle avait pataugé jusqu'à la ceinture.

De toute évidence, il faut conclure que le boulet de canon fut perdu sur la terre des Labbé, (aujourd'hui propriété de M. Philippe Veilleux), en 1776, par les gens qui se rendaient fortifier les redoutes, de St-François jusqu'à la limite du Canada.

M. Veilleux possède donc une relique du passé qu'il doit garder précieusement.

M. Drolet a remplacé le maire Borne

L'échevin Arthur Drolet, promaire, a rempli temporairement hier, la charge de premier magistrat de la ville, en l'absence du maire Lucien Borne, retenu chez lui par la grippe. M. Drolet a reçu plusieurs visiteurs, et il a signé, au lieu et place du maire, de nombreux documents. Il a également présidé une séance du comité des amendements à la charte au cours de l'après-midi. On croit que S. H. le maire Borne pourra peut-être se rendre à son bureau de l'hôtel de ville aujourd'hui.

Proclamation des vainqueurs le 15

Les vainqueurs du concours de reliure artistique seront proclamés mercredi, a annoncé hier, M. Jean Bruchési, sous-secrétaire provincial. Les deux meilleurs travaux seront choisis par le gouvernement provincial pour la reliure des volumes qui seront présentés à Leurs Majestés, lors de leur visite à Québec, l'été prochain.

Séance remise

La 53ième séance semestrielle de l'Académie St-Denys, du Petit Séminaire de Québec, qui devait avoir lieu demain, mercredi, a été remise à une date ultérieure.

Message à Son Eminence

Cardinal Villeneuve
Collège Canadien
Rome,

Conseil Supérieur Société Saint-Vincent de Paul Canada offre profondes sympathies priant de les transmettre aussi au Cardinal Paccelli, protecteur.

Magnan, président.

Réunion à Beauport

Le Conseil municipal de Beauport a convoqué pour ce soir à 8 heures les représentants des municipalités intéressées à la construction de la route qui suivra le tracé de l'ancienne voie ferrée de la Jemmerais à Montmorency. On y discutera du projet d'envoyer une délégation à l'hon. Carignan, ministre de la Voirie, pour intéresser le gouvernement provincial à construire cette route.

Un violent incendie à Amos

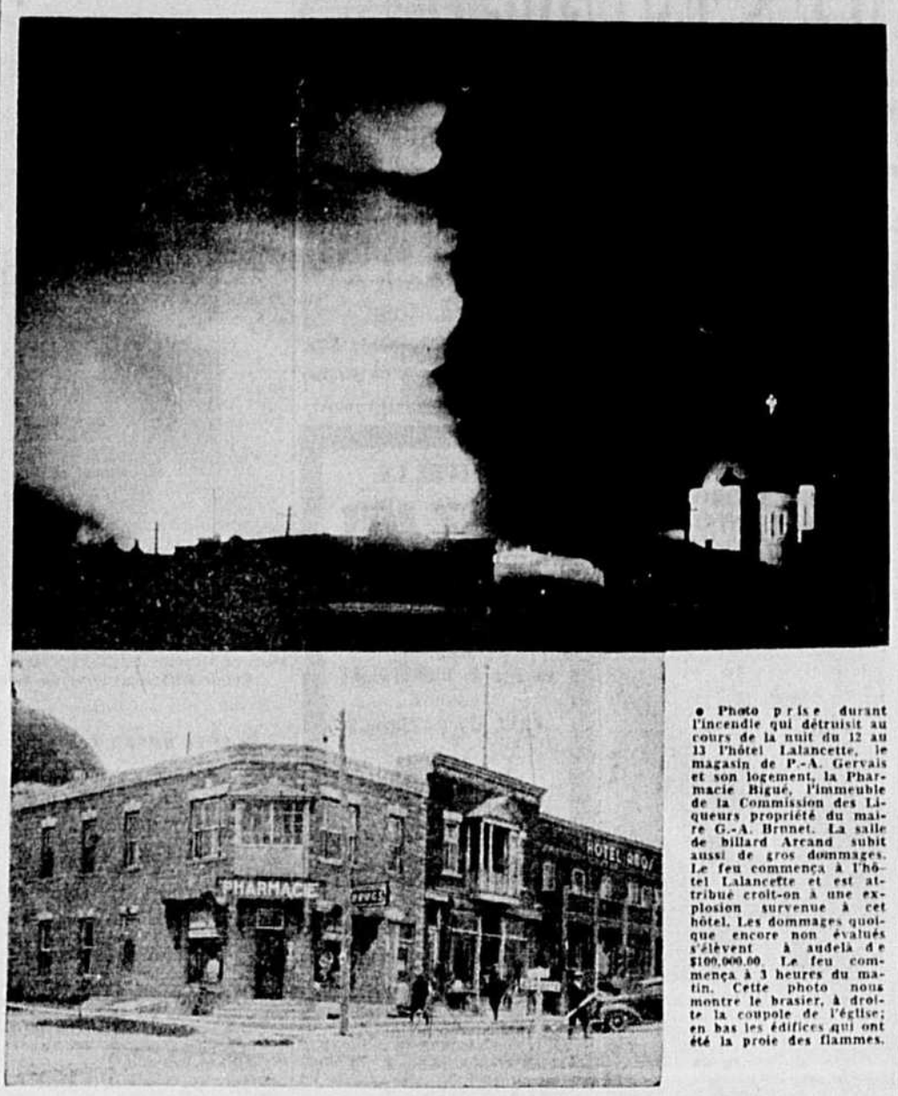

● Photo prise durant l'incendie qui détruisit au cours de la nuit du 12 au 13 l'hôtel Lalancette, le magasin de P.-A. Gervais et son logement, la Pharmacie Bigué, l'immeuble de la Commission des Liqueurs propriété du maire G.-A. Brunet. La salle de billard Arcand subit aussi de gros dommages. Le feu commença à l'hôtel Lalancette et est attribué croit-on à une explosion survenue à cet hôtel. Les dommages quoique encore non évalués s'élèvent à audelà de $100,000.00. Le feu commença à 3 heures du matin. Cette photo nous montre le brasier, à droite la coupole de l'église; en bas les édifices qui ont été la proie des flammes.

Une compagnie immobilière est fondée à Québec

Des lettres patentes viennent d'être accordées à MM. Jean Mercier, Jacques Casgrain et Mlle Rachel Bernier, pour la formation d'une corporation qui portera le nom de Clermont Realties Inc., et fera le commerce l'immeubles. Le capital total sera de $199.900, divisé en 7,996 actions de $25, chacune. Le bureau principal de la compagnie sera à Québec.

Le docteur J.-P. Chapin à la Soc. Provancher

La Société célèbre cette année son 20ième anniversaire de fondation. — Banquet et causerie du Dr Chapin, de New-York.

UN RAPPORT

La Société Provancher qui célèbre cette année le vingtième anniversaire de sa fondation a organisé, pour le 28 février prochain, une grande démonstration pour souligner cet heureux événement. On sait, en premier lieu, que la Société va publier, grâce à un généreux octroi offert par l'honorable Onésime Gagnon, ministre de la Chasse, des Mines et des Pêcheries, un intéressant rapport scientifique. Nos naturalistes ont de plus organisé un grand banquet, et la Société a invité, pour la même journée, un conférencier de rare valeur, en la personne du Dr James-Paul Chapin, Ph.D., conservateur adjoint de la section ornithologique, au musée de New-York, et vice-président de l'American Ornithologist Union.

Le Dr Chapin, qui parle aussi bien le français que l'anglais, est déjà connu de plusieurs Québecois, pour avoir présidé en 1932, la section française du congrès général des ornithologistes de l'Amérique du Nord, tenu à Québec, grâce à la renommée de la Société Provancher. C'était alors la première fois que l'A.O.U. avait une section française.

Le titre de la conférence du Dr Chapin sera le suivant : "A la recherche du paon congolais". C'est l'histoire de toutes les démarches faites par le conférencier, en France, en Belgique, au Congo belge, par avion, par mer et par terre, pour étudier ce merveilleux oiseau qu'est le paon congolais. La causerie du Dr Chapin portera également sur l'ornithologie en général, et il n'y a aucun doute qu'elle intéressera vivement tous les naturalistes.

Né à New-York le 9 juillet 1889, le Dr Chapin a poursuivi de longues études d'histoire naturelle, et il a fait, il y a une vingtaine d'années, un long séjour en Afrique Centrale. M. Chapin prit une part active à la grande guerre, pour reprendre ensuite ses voyages de recherches au Canada, en Europe, en Afrique, en Océanie, en Amérique du Sud.

Le Dr Chapin a écrit des volumes portant sur l'ornithologie, et il a aussi collaboré à des revues de sciences naturelles.

L'admission à la conférence du Dr Chapin est gratuite. On peut obtenir des cartes au secrétariat de la Société, 38, rue Sherbrooke, en s'adressant aux directeurs de la Société.

Blaireau japonais à la Pte-au-Père

Le ministère de la santé a été averti hier, qu'un autre blaireau japonais contaminé avait été repéré à la Pointe-au-Père. Les autorités médicales provinciales profitent de l'ocassion pour mettre le public en garde contre les dangers de certains blaireaux japonais et l'importance pour tous les futurs acheteurs d'être prudents.

La Sûreté a questionné 40 jeunes gens sur un meurtre

La Sûreté provinciale, après avoir fait enquête sur le corps de Georges Robert, gardien de l'école protestante de Joliette, trouvé mort, hier matin, interroge les jeunes gens qui fréquentaient cette institution.

UN MOTIF DE VENGEANCE

JOLIETTE, 14. — (U. P.) — La Sûreté provinciale a questionné 40 jeunes gens et garçons, hier, afin de découvrir un indice qui la mettrait sur la voie de la solution du meurtre de Georges Roberts, gardien de l'école protestante de Joliette, âgé de 55 ans.

Le corps partiellement dévêtu de Roberts, a été trouvé dans la cave de l'institution de bonne heure lundi matin. La victime avait eu le crâne défoncé par une barre de fer, plusieurs côtes brisées, et la veine jugulaire portait une profonde entaille. L'instrument du crime a été découvert près du corps.

La police a dit qu'il n'y a pas eu tentative de vol et elle croit que la vengeance a été le mobile du crime.

La police a questionné les enfants et les jeunes gens après avoir trouvé un lot de photographies de garçons et de jeunes gens dans les poches de Roberts.

Il ne s'agit pas d'une affaire de vol et le motif qui a poussé au meurtre du célibataire, semble connu des limiers enquêteurs. La victime a été abattue à coups de lévier d'acier et le rapport de l'autopsie a révélé, hier après-midi, qu'elle avait le crâne et plusieurs côtes enfoncés et que l'artère du cou avait aussi été sectionnée par les terribles coups assénés par le meurtrier.

Plusieurs enfants et jeunes gens ont été longuement interrogés, hier, mais jusqu'à hier soir, l'on ne semblait avoir trouvé encore aucune indice pouvant aider à la découverte du meurtrier de Roberts. Ceux-ci ont été interrogés à cause du fait que le défunt aurait eu dans les goussets de son complet, plusieurs photos d'enfants ou de jeunes gens du voisinage.

Le meurtrier et sa victime seraient entrés dans l'école protestante de Joliette au cours de la soirée de dimanche et l'altercation, dont la cause exacte n'a pas encore été déterminée, se serait terminée par la mort tragique du gardien de l'Institution.

Le cadavre a été transporté à la morgue de Joliette, où une enquête sera probablement ouverte, aujourd'hui.

Le Dr Chapin

● Le Dr James-Paul Chapin, conservateur adjoint de la section ornithologique du Musée de New-York, qui sera le conférencier invité de la société Provancher, le 28 février prochain.

Remerciements de S.E. Mgr Antoniutti

OTTAWA, 14. — (D. N. C.). — "La commémoration officielle de l'auguste Pontife Pie XI, faite dans cette Chambre des Communes, le vendredi 10 courant, a été un éloquent hommage à la mémoire du grand chef de l'Eglise Catholique." C'est en ces termes que le délégué apostolique au Canada a remercié le parlement qui manifestait publiquement sa sympathie, la semaine dernière, de la mort de Sa Sainteté le Pape. L'hon. Pierre Casgrain a donné lecture, hier après-midi, à l'ouverture de la séance de la lettre que lui adressait Mgr Ildebrando Antoniutti.

Ce document est libellé ainsi :

"Ottawa, 11 février 1939.
Honorable Pierre Casgrain,
Président de la Chambre,
Ottawa.
Monsieur le Président,

La commémoration officielle de l'auguste Pontife Pie XI, faite dans cette honorable Chambre des Communes le vendredi 10 courant a été un éloquent hommage à la mémoire du grand chef de l'Eglise catholique et du protecteur généreux et infatigable de l'humanité souffrante.

"Je tiens à manifester mes remerciements les plus profonds et les plus émus pour ce témoignage de sympathie de la Chambre que vous présidez si dignement. J'ai la conviction qu'il sera apprécié à sa juste valeur par le noble peuple canadien.

"Très sensible à la visite que vous avez bien voulu faire à cette délégation, je vous prie d'agréer, monsieur le président, l'expression de mes meilleurs sentiments.

Ildebrando ANTONIUTTI,
Délégué Apostolique.

Un service pour le Saint-Père

Demain, mercredi, un service solennel pour le repos de l'âme de Sa Sainteté Pie XI sera chanté dans les quatre paroisses suivantes: St-Malo, à 8 heures; Sacré-Coeur de Jésus, à 8 heures; Stadacona, à 8 heures; St-Charles de Limoilou, à huit heures.

Réunion du Club socal à Saint-Malo

M. Jean-Louis Gagnon donne une causerie sur la liberté.—Diner-causerie à l'hôtel Saint-Malo.

DEUX ALLOCUTIONS

M. Jean-Louis Gagnon, journaliste, était le conférencier invité à un diner-causerie du club social et ouvrier de St-Sauveur, hier soir, à l'hôtel Saint-Malo. M. Gagnon avait intitulé sa causerie: Savoir être libre. Le conférencier a été présenté par Me Henri-Paul Drouin, aviseur légal de l'association et il a été remercié par M. Arthur Godbout, organisateur du club social. Le diner était sous la présidence de M. Georges Boullane. On remarquait également M. J.-A. Dallaire, président du comité de propagande; M. L. Lemoine, trésorier; M. Gaudiose Letarte, 1er vice-président; M. Albert Malie, 2e vice - président; M. Michel Walsh, président honoraire; M. Maurice Pouliot, organisateur; M. Henri Robitaille; M. Henri Derome, organisateur; M. Alfred Moisan, publiciste; M. Joseph Blouin; M. Théophile Massicotte; M. Ernest Goulet; M. Rosaire Labonté, assistant-secrétaire; etc.

M. Gagnon a fait remarquer au début que plusieurs réformes sont à l'ordre du jour dans l'ordre politique, mais qu'il fallait toujours les faire en sauvegardant la liberté des individus. Il déclara que les régimes dictatoriaux, où la liberté de l'homme est sacrifiée, ne sont beaux qu'au cinéma.

"On doit faire tous les efforts pour développer le syndicalisme, dit-il, afin de sauvegarder et permettre aux ouvriers l'exercice de la liberté. On devrait même les aider dans ce travail, en établissant l'enseignement obligatoire pour ne pas laisser la classe ouvrière dans un état d'infériorité vis-à-vis de la bourgeoisie."

Le conférencier montra ensuite que toutes les révolutions avaient été organisées par des minorités. Il signala que si nous voulions un jour la réforme de nos institutions, il fallait pour cela tenir compte des réalités. "Nous voulons une maison neuve, dit-il, mais avant de jeter bas notre chère cabane, demandons - nous deux choses, si nous ne serons pas obligés de coucher à la belle étoile ou en prison."

Me A. Taschereau

Me André Taschereau sera le conférencier invité à la réunion de la Société des Etudes Juridiques, demain soir, au Palais de Justice. Me Taschereau parlera de la validité du contrat d'assurance sur la vie. Le sujet est de nature à intéresser tous les hommes de loi et ceux qui s'occupent du commerce des assurances.

Assemblée le 16

L'assemblée générale annuelle de la Chambre de Commerce de Québec aura lieu le 16 février, à 4 heures de l'après-midi, dans les salles de l'immeuble de la Chambre de Commerce, 39, rue St-Paul, où l'on procédera à l'élection des directeurs de ce corps public pour l'année fiscale 1939. Cet avis vient d'être envoyé à tous les membres de la Chambre de Commerce par le secrétaire, M. Henri Loudin.

Un accident

ST-FERDINAND, Még., 14. — (D.N.C.) — Une fillette de 7 ans, Josanne, enfant de M. le notaire Powell, et un petit garçon de 9 ans, fils de M. Auguste Nolet, de St-Ferdinand d'Halifax, souffrent également de fractures à la jambe, à la suite d'accidents dont ils ont été respectivement victimes en glissant, ces jours derniers. Tous deux ont reçu les soins requis par leur état.

A noter

M. J.-A. Tremblay, propriétaire de l'hôtel Richelieu, 8, rue Lacroix, nous prie d'avertir le public que ce n'est pas dans son établissement que se sont déroulées l'affaire de suppression de part et celle de poudre narcotique versée dans le verre d'un consommateur.

$496.13 remis à Clermont Pepin

Cette somme a été remise au jeune virtuose par madame J.-Edmour Perron.

Le jeune virtuose et compositeur canadien-français, Clermont Pepin, a reçu des mains de madame J.-Edmour Perron, un chèque de $496.13 dont les fonds furent recueillis par souscriptions bénévoles. Mme Perron présida un comité qui se constitua dans le but d'obtenir une certaine somme destinée à aider le jeune Pepin dans ses études musicales. Notre jeune pianiste pourra donc à l'aide de cette somme poursuivre des études plus approfondies dans l'art qu'il cultive. Ajoutée aux quelques cents dollars souscrits par des Montréalais, cette somme sera donc d'un précieux concours au jeune garçon. Au nom de madame Perron, nous remercions tous ceux qui ont bien voulu faire quelque chose pour Clermont Pepin.

Le R. P. Landry dit ce que Pie XI voulait de nous tous

Ce qu'il voulait des chrétiens et ce qu'il voulait des laïques en particulier.— Redonner à la société des valeurs spirituelles véritables et renouveler les valeurs temporelles elles-mêmes.

REFORME DE L'ESPRIT ET DES MOEURS

Le R. P. Thomas Landry, O.P., professeur à l'université de Montréal, a donné, hier soir, à la salle des Promotions de l'université Laval une intéressante causerie qu'il avait intitulée : "Ce que voulait Pie XI".—L'auditoire habituel des "lundis sociaux" était augmenté de tout le personnel du Grand Séminaire.

VOICI UN RESUME DE CETTE CAUSERIE

Lorsque nous avons appris la mort de notre regretté Pape Pie XI, dit le R. P. Landry, le pape de la doctrine sociale de l'Eglise, il m'a semblé tout naturel et imposé par les circonstances de faire de ce lundi social comme un hommage au défunt pape des Encyclique "Ubi Arcano" "Quadragesimo Anno" et "Divini Redemptoris" ou la pensée de Pie XI sur l'activité temporelle des chrétiens se découvre dans toute sa grandeur et en toutes ses exigences.

Que voulait donc Pie XI des chrétiens de ce monde et de ce temps ? De chacun et de chacune d'entre nous par conséquent ? C'est cela que j'essaierai de vous dire en premier lieu. Dans ce gigantesque travail que je vous indiquerai bientôt, quelle serait la part des chrétiens laïques, de ceux qui ont reçu les sacrements de baptême et de la confirmation et qui pour cela peuvent et doivent travailler en collaboration avec les membres du clergé au triomphe de l'Eglise et au salut du monde ? C'est à cette question que j'essaierai de répondre en deuxième lieu. Enfin, pour réussir ce travail, quels sont les principaux moyens préconisés par Pie XI auxquels le laïcat doit recourir sous peine de manquer la grande affaire ? Voilà ce que je voudrais vous dire à la fin.

CHRISTIANISME RAYONNANT

Ce que Pie XI a voulu : des chrétiens présents en tant que chrétiens dans tout le monde moderne. 1.—d'abord pour lui donner les seules valeurs spirituelles qui soient véritables. L'homme a besoin de valeurs spirituelles pour vivre; l'homme moderne déchristianisé, s'en est fabriqué d'autres que celles à lui transmises par la révélation chrétienne et l'Eglise. Hélas! ce sont de fausses valeurs et comme l'homme construit sa vie pour elles, il est en train de sombrer

(Suite à la page 6, 4e col.)

Le maire de Joliette est dans le deuil

Joliette, 13. — (D.N.C.) par téléphone). — L'une des plus anciennes familles de Joliette vient d'être frappé par la mort de mademoiselle Amélie Fontaine, de cette ville. L'estime et la considération de toute la population entourait la défunte et sa famille. Mlle Fontaine est morte à Montréal. Elle était la soeur du maire de Joliette, M. Jean-Baptiste Fontaine; de M. Zénon Fontaine, avocat bien connu de Montréal; de M. Léon Fontaine, notaire de Joliette; de M. François Fontaine, gérant de banque de St-Félix-de-Valois; de M. Antoine Fontaine, de Joliette. Elle laisse une soeur mademoiselle Alice Fontaine, de Joliette.

Nos plus sincères condoléances.

Mason serait natif de Val Rita, Ont.

Il semble bien que l'on ait réussi à identifier le jeune Georges alias John Mason, alias Georges Lawrence dont la police cherchait à connaître l'identité depuis plus d'un mois. Une femme, employée à l'hôtel du gouvernement, s'est rendue samedi, à la prison et a reconnu le jeune homme comme ayant fréquenté l'école à Toronto. Elle est d'avis qu'il s'agit de Georges Mason, de Val Rita, tout près de Kapuskassing. Le major McElhiney, de l'Armée du Salut, s'est immédiatement mis en communication avec le curé de l'endroit à qui il a envoyé la photo du jeune homme. Il s'attend de recevoir une réponse aujourd'hui.

3 jeunes hommes accusés d'assaut

Trois mandats d'arrestations ont été émis contre des jeunes gens de notre ville qui ont eu récemment des démêlés avec la justice. Les trois inculpés sont accusés d'avoir, dimanche soir, assailli un Chinois dans le "Sweet Café" et de l'avoir blessé. Le Céleste est venu hier matin au bureau du recorder assermenter les plaintes. Les trois jeunes gens seront arrêtés dans le cours de la journée.

Les nominations faites en vertu du bill Lacroix

La commission du service civil a fait 642 nominations dans la province depuis la loi de M. Wilfrid Lacroix.

UNE LETTRE

M. Wilfrid Lacroix, député de Québec - Montmorency à la Chambre des communes, a reçu de M. A. Thivierge, secrétaire adjoint de la commission du service civil, une lettre indiquant que 642 nominations ont été faites dans la province depuis que M. Lacroix a fait adopter des amendements à la loi du service civil.

Voici la lettre de M. Thivierge à ce sujet :

Ottawa, le 20 février 1939

Monsieur le député,

J'ai votre lettre du 19 décembre concernant les nominations faites dans la province de Québec depuis que votre bill se rapportant à la connaissance des deux langues a été proclamé loi le 7 avril 1938, jusqu'au 31 décembre de la même année, et voici les réponses à vos questions :

1. 642.

2.—Aucune personne ne parlant que l'anglais n'a été, à la connaissance de la commission, nommée à un poste de l'administration fédérale dans la province de Québec, où le français est la langue de la majorité des gens avec lesquels elle est tenue de traiter.

Au sujet de ma réponse à votre question numéro 2 je dois vous faire remarquer que lorsque des vacances se produisent dans la province de Québec, les ministères, en demandant à la commission de les remplir, mentionnent expressément la langue de la majorité des personnes avec lesquelles le candidat est tenu de traiter, et dans tous les cas la commission se conforme aux exigences de la loi. Ma lettre du 13 décembre mentionnait la langue requise pour toutes les nominations qui ont été faites depuis que votre bill est devenu loi, indiquant ainsi la langue de la majorité des personnes avec lesquelles les fonctionnaires étaient tenus de traiter.

Vous comprendrez facilement aussi que la commission ne peut prendre la responsabilité des nominations de personnes choisies par les ministères eux-mêmes en attendant qu'une liste d'admissibles soit établie à la suite d'un examen de concours; cependant si une personne qui est entrée en fonctions de cette manière ne répond pas aux exigences que comporte la position en question, et bien entendu celle de la langue requise tel que prescrit par la loi, elle doit être remplacée par une personne qui possède toutes les qualités requises et qui se classe au rang le plus élevé sur la liste.

J'espère que vous trouverez ci-haut tous les renseignements que vous désirez.

Veuillez me croire, monsieur le député,

Votre tout dévoué,
A. THIVIERGE,
secrétaire adjoint.

L'inspecteur Gaudiose Buteau, directeur du service de la circulation municipale, a commencé le déménagement de son bureau provisoire, situé au 4ème étage, à l'hôtel de ville, au rez-de-chaussée où il logera avec le reste de la force policière.

AVIS

Communautés religieuses — Ecoles — Pensionnats — Paroisses

"MESSE DIALOGUEE"

Il reste quelques milliers d'exemplaires de la Messe dialoguée du 1er Congrès Eucharistique National Canadien.

Tant qu'il y en aura
$1.00 le 100.
4.00 pour 500.
7.00 le 1000.
Port en plus

Adressez : vos commandes **O.T.J.** Parc Victoria Cité de Québec

SOURD ? Démonstration gratuite des appareils auditifs SONOTONE

La Corporation Sonotone et ses ingénieurs spécialistes auxquels le monde est redevable du premier appareil à Conduction osseuse vous présentent un nouvel appareil d'une étonnante précision. S'adapte aussi par voix Aéro-tympanique.
Un EXPERT de la Compagnie sera au bureau de notre représentant, MONSIEUR R. JOLIN, les 13, 14 et 15 février prochain, de 10 hrs à 8 hrs.

Edifice "LE SOLEIL", Chambre 411, Tél.: 4-1077, Québec

Bureaux à Montréal : 3492, avenue Delorimier

Nouveautés

ADORATIONS DIALOGUEES

Trois publications du R. P. Bergeron, s.s.s., pour heures saintes. Messes dialoguées — heures saintes dialoguées — une imitation moderne des manières antiques de prier. L'heure sainte est divisée en rapport avec les quatre fins du sacrifice. Toutes les indications sont données pour la marche parfaite du dialogue entre choeurs, groupe de fidèles, se répondant ou répondant au prêtre dirigeant. Des pauses sont prévues pour les chants, la lecture ou la méditation. Le tout en rapport avec la liturgie et de forme très simple. La diffusion de ces brochures (de très belle présentation) est une oeuvre éminemment eucharistique. Ces trois brochures sont les suivantes :