L'annonce — pratiquée intelligemment et d'une manière soutenue dans le quotidien illustré et à fort tirage—est une garantie de succès pour le négociant et l'industriel.

LA PRESSE

grand quotidien français d'Amérique

FETE DU JOUR
SAINTE EMILIENNE

Soleil : lever 7 h. 40; coucher 4 h. 20
Lune : lever 2 h.32; coucher 1 h. 24

TEMPS PROBABLE
BEAU ET FROID

Pour détails complets, voir page 6.

M. GERARD BOUSQUET
ADM

57e ANNEE—No 60 | MONTREAL, MARDI 24 DECEMBRE 1940 | PRIX : TROIS CENTS

DEUXIÈME TREMBLEMENT DE TERRE EN QUATRE JOURS

Le Pape dit les cinq victoires à remporter

La Paix ne peut être sans elles

Victoires sur la haine, sur le manque de foi, sur l'égoïsme, sur la force primant le droit et sur le malaise économique.

CITE DU VATICAN, 24. — B.U.P. — Sa Sainteté le Pape Pie XII s'est adressé au monde entier à la radio et son message de Noël traite avec sincérité des graves problèmes de justice qui tiennent le monde dans l'inquiétude.

"Tout ordre nouveau", a déclaré Sa Sainteté, "doit s'établir par une victoire remportée contre la haine, par la cessation d'une propagande elle aussi basée sur la haine. La réelle victoire sera celle qui fera respecter les pactes signés entre nations et qui rétablira la confiance des peuples.

"Une victoire qui doit être remportée contre le principe que la force prime le droit. Une victoire qui ramènera les peuples aux principes moraux en ignorant certaines théories nationales et économiques nouvelles.

"Une victoire", a ajouté Sa Sainteté, "devra être remportée contre un froid égoïsme qui souille l'honneur des nations; égoïsme qu'il faut à tout prix remplacer par une collaboration sincère, fraternelle, légale entre toutes les nations, de telle sorte que l'homme puisse travailler dans la paix".

Le Pape a dit bien clairement que l'Eglise ne peut favoriser aucun système politique plus qu'un autre, mais ne désire que le respect de la morale et le retour à la justice fondamentale.

Le message du Pape, qui fait allusion aux ambitions du nazisme et du fascisme, idéologies maintenant partagées par le Japon, est un complément très clair du message qu'il adressait l'an dernier, à pareille date, à tout l'univers.

C'est devant le Sacré-Collège réuni, et après avoir reçu les souhaits de tous les cardinaux qui lui ont adressé le traditionnel "Ad multos annos", que le Pape a offert en retour, au Collège comme au monde, ses voeux de Paix et de Charité chrétienne.

Le message des cardinaux au Pape avait été lu par le doyen du Sacré-Collège, le vénérable cardinal Granito Pignatelli di Belmonte, âgé de 89 ans.

A ce message Sa Sainteté Pie XII répondit dans les termes suivants:

Le Pape parle

(P.A.) — (Cité Vaticane, via Londres, par radio.) Voici les grandes lignes du message du Pape:

"Prions, mes frères, pour qu'une sincère solidarité politique et économique existe sur terre dans ce nouvel ordre que l'on tente d'établir afin que la puissance ne soit pas un mécanisme externe imposé par la force. Le monde doit songer à guérir ses plaies spirituelles lorsque cette guerre aura pris fin.

"L'Eglise, mère de tous les peuples, les comprend tous mieux que quiconque. L'Eglise n'est pas partisane. L'Eglise veut enseigner à tous les peuples la Vérité et la Justice. L'Eglise a prêché la Vérité, mais aujourd'hui c'est un dur réalisme qui la prêche à son tour.

A SUIVRE SUR LA PAGE 2

La voix du Pape

Sa Sainteté le Pape Pie XII, dans son message de Noël, indique aux peuples de la terre comment ils pourront établir un ordre nouveau.

Rome répondrait

Londres, 24 (P. C.) — Une émission captée aujourd'hui sur la longueur d'onde de Radio-Rome mandait que tous les postes italiens diffuseraient une réponse au discours qu'adressait hier M. Churchill à la nation italienne, à 10 h. 15 (4 h. 15; heure d'été de l'est) ce soir.

Gouverneur de Birmanie

Londres, 24. (P.C.) — Sir R.-H. Dorman-Smith, qui était ministre de l'Agriculture au début de la guerre, a été nommé aujourd'hui par le Roi gouverneur de Birmanie.

Par 2 fois la terre a été secouée

Deux secousses sismiques dans le nord-est du continent.

Emoi à Montréal

Les secousses ont duré chacune de trente à quarante secondes.

A 9 heures 45

(Du correspondant de la PRESSE)

OTTAWA, 24.—Un mouvement sismique a été enregistré à l'observatoire du Dominion. La première secousse a été enregistrée à 9 h. 44, heure avancée, ce matin. Elle dura 30 secondes. La distance de l'épicentre est fixée à environ 260 milles d'Ottawa. On n'a pas encore établi la direction de l'épicentre.

Pour la seconde fois en quatre jours, la ville et la banlieue de Montréal ont été ébranlées, à 9 h. 45, ce matin, par des secousses sismiques. Il y a eu deux secousses bien distinctes, qui n'ont duré chacune que quelques secondes, mais il n'en fallait pas plus pour créer de l'émoi.

La sensation a été particulièrement grande dans le quartier des affaires de la métropole où les employés, à la veille de Noël, travaillaient fébrilement afin de se libérer de leur travail. A la "Presse" notamment, le bruit des clavigraphes s'est aussitôt arrêté et un calme parfait a régné pendant plusieurs secondes. Puis il y a eu toute une série d'appels téléphoniques. De toutes parts, on appelait pour demander des renseignements au sujet du "tremblement de terre".

A SUIVRE SUR LA PAGE 2

Tentative d'invasion prévue en Angleterre

La nuit dernière l'aviation royale a soumis les bases allemandes à un bombardement intensif.—Irlande du Nord et du Sud prennent des précautions.

Londres, 24 (B. U. P.)—Les habitants de la côte de Kent ont été réveillés avant l'aube par de fortes explosions. On croit que les grosses pièces de marine britannique tiraient sur les ports d'occupation allemands. Au cours de la nuit ces ports avaient subi le bombardement de l'aviation royale, on avait entendu le grondement du canon allemand.

Les raids de l'aviation royale furent opérés à la suite de reconnaissances qui dénoncèrent les préparatifs d'invasion du commandement allemand. On apprend de source autorisée que ces raids auraient eu encore plus d'ampleur si la température avait été favorable.

Les journaux du matin mandent que le chancelier Hitler, le feld-maréchal Hermann Goering, le feld-maréchal Walther de Brauchitsch, chef de l'état-major allemand, sont actuellement en France.

Barricades en Ulster et en Irlande du Sud

On mande de Dublin à l'United Press que, pour la première fois, l'Irlande a élevé des barricades sur les routes, comme l'Angleterre en dressait voici quelques mois. Le service irlandais de la Défense confirme le fait; les automobilistes ont été prévenus de prendre garde, parce que beaucoup de barricades sont dissimulées derrière des tournants. Elles ont été disposées sur les grandes routes, sur les routes secondaires des régions stratégiques du sud, qui seraient le théâtre probable de toute tentative de débarquement. Les barricades sont gardées par des sentinelles.

On mande à l'United Press de Belfast, capitale de l'Irlande du Nord, que le ministère de la Sécurité publique apprend que des bombes allemandes sont tombées dans la campagne d'Ulster depuis quelques jours, sans faire ni blessés ni dégâts.

Les raids anglais auraient moins d'ampleur qu'en septembre

Le **Daily Mail** dit des raids de l'aviation royale de la nuit dernière: "L'attaque, qui semblait l'une des plus violentes des dernières semaines, avait une portée spéciale parce qu'elle avait lieu à l'époque de Noël.

A SUIVRE SUR LA PAGE 2

La Norvège voit la victoire prochaine

Washington, 24. (P.A.) — Le prince héritier Olaf, de Norvège, a passé hier une journée heureuse avec sa famille non loin d'ici, après avoir été accueilli, à son retour d'Angleterre, par sa femme, la princesse Marthe.

Le prince a déclaré que ses compatriotes sont loin d'avoir été vaincus, ajoutant que leur espoir est de pouvoir se débarrasser, sous peu, des envahisseurs et de participer à la libération de tous les pays occupés.

Voyageant incognito, le prince Olaf est arrivé à bord d'un avion "Clipper", à New-York, d'où il est reparti immédiatement pour Washington en vue d'y rejoindre la princesse Marthe et leurs trois enfants.

Après avoir passé les fêtes de Noël avec sa famille, le prince Olaf se propose, dit-on, d'aller au Canada pour y faire l'inspection du camp d'entraînement des Norvégiens, camp où l'on forme des soldats, des marins et des aviateurs.

Pour remonter le moral en Italie

Rome, 24 (P.A.)—"Sur sa propre demande", la princesse héritière Marie-José est devenue membre du parti fasciste italien. On a fait part de cette nouvelle aujourd'hui, sans doute afin de tenter de remonter le moral des Italiens.

Six personnes brûlées vives à Cornwall, Ont.

CORNWALL Ont. 24. — P.C. — Six personnes ont été brûlées à mort et une autre grièvement brûlée lorsque leur maison a été rasée par le feu. Une seule de ces personnes ne faisait pas partie de la famille. Les victimes sont: Mme James Stein, 38 ans, mère de la famille, M. Télesphore Laprade, 82 ans, qui logeait avec les Stein, Mary Stein, 10 ans, Alexander (Sandy) Stein, 8 ans, Donald Stein, 5 ans, George Stein, 3 ans, tous morts.

M. James Stein père de la famille, est à l'hôpital dans un état très grave. Il souffre de brûlures généralisées. La cause de l'incendie n'a pas été déterminée immédiatement, mais on croit que la cause première fut une explosion de la fournaise.

APPEL À L'ESPRIT DU RISORGIMENTO

M. Churchill évoque l'ombre de Garibaldi

Il exhorte les Italiens à se soulever contre leur maître Mussolini et leur rappelle le cri de 1848: "Dehors les barbares".

LONDRES, 24, (B.U.P.) — Voici le texte du discours qu'adressait hier soir, M. Winston Churchill, premier ministre de Grande-Bretagne, à la nation italienne. Il fut diffusé de Londres, du Caire et d'Athènes : —

"Je m'adresse ce soir au peuple d'Italie. Je vous parle de Londres, au coeur des Iles britanniques, du commonwealth et de l'empire britannique. Je vous adresse ce que les diplomates appellent des paroles de profond respect, de profonde vérité. Nous sommes en guerre. — voilà une pensée très étrange, épouvantable. Jusqu'aux tristes dernières années, qui eût imaginé que les nations britannique et italienne tenteraient de se détruire l'une l'autre ? Nous avons toujours été amis. Nous fûmes les champions du risorgimento italien. Nous fûmes les partisans de Garibaldi, les admirateurs de Mazzini et de Cavour.

Rappel de l'appui de Palmerston à Cavour

"Tout ce grand mouvement vers l'unité nationale italienne qui éclaira le dix-neuvième siècle fut aidé, fut salué de notre Parlement et de notre opinion. Nos pères, nos grands-pères désiraient voir libérer l'Italie du joug autrichien et voir niveler toutes les mesquines frontières intérieures, afin que le peuple italien et sa belle patrie prissent le rang qui leur revenait parmi les principales puissances du continent, parmi les membres superbement doués de la famille européenne et chrétienne.

"Jusqu'à présent, jamais nous n'avons été vos ennemis. Dans la dernière guerre contre les Huns barbares, nous fûmes vos compagnons d'armes. Pendant les 15 ans qui suivirent cette guerre, nous fûmes vos amis. Bien que les institutions que vous aviez adoptées

A SUIVRE SUR LA PAGE 17

La voix de Churchill

M. Winston Churchill a toujours aimé la hardiesse. Hier il exhortait la nation italienne à se soulever contre le régime de M. Mussolini, et à renoncer à la guerre contre la nation britannique, dont il lui a offert l'amitié. Il a fait appel aux souvenirs historiques, aux liens d'intérêt, fait allusion aux nombreux Anglais qui apprécièrent l'hospitalité italienne.

Noël dans le monde en guerre

L'esprit de la grande fête règne partout malgré les ruines.

(Par la Presse Canadienne)

C'est Noël ! Malgré l'obscuration et les monceaux de débris; malgré les grondements du canon et le sifflement des sirènes, les peuples belligérants connaîtront les décorations traditionnelles de Noël, le chant des hymnes et l'échange les cadeaux.

Cependant, on ne peut prévoir de trêve dans les hostilités. Les Grecs luttent vaillamment et toujours avec succès contre les forces italiennes dans le froid piquant de l'hiver albanais. En Libye, les bataillons britanniques repoussent dans les sables du désert les armées de Mussolini. Mais partout et dans tous les coeurs de ces soldats vibrent les sentiments de Noël.

De Grande-Bretagne, Sa Majesté le roi adressera un message de Noël, demain, à tout son empire. Des scènes de la vie en temps de guerre seront décrites de tous les Dominions. Des milliers d'enfants britanniques, exilés de leur patrie en des régions plus sûres, s'uniront par la pensée à leurs parents restés en Angleterre. Pour ceux qui sont encore dans la mère-patrie, il y aura concerts et présentations de jouets comme d'ordinaire. Dans les grands centres, les pantomimes de "Peter Pan", de "Puss in boots" et de 'Cendrillon" seront représentées comme de coutume.

Les règlements d'obscuration ont interdit à Londres les décorations lumineuses de Noël. Les arbres de Noël sont rares. Les ventes de jouets sont diminuées et les cartes de Noël ont été interdites pour conserver la réserve de papier.

"On fait tout en son possible, déclarait un officiel du gouvernement, pour rendre la fête de Noël aussi joyeuse et aussi gaie qu'elle peut l'être en des circonstances semblables." Les Grecs célébreront leur Noël dans deux semaines.

Traité de Siam avec le Japon

Tokio, 24. (P.A.) — Le gouvernement a annoncé aujourd'hui que le Japon et le Siam avaient signé un traité le 6 du courant par lequel les deux pays s'engageaient à respecter les frontières réciproques et à se consulter sur toutes les questions de commun intérêt.

Le traité ne prévoit cependant pas l'assistance advenant l'attaque de l'un ou l'autre pays par une troisième puissance. On considère ici ce traité comme une contribution louable au progrès politique en Orient.

Limites aux grèves

Santiago, Chili, 24 (P.A.) — Tant que durera la guerre européenne, aucune grève ne pourra durer plus de 10 jours au Chili. C'est ce qu'a décrété le ministre de l'intérieur. L'arbitrage sera obligatoire.

2 navires fascistes torpillés

Les Britanniques effectuent un raid dévastateur sur le port de Tripoli.

Rome craint la révolte

Une disette d'eau menace les défenseurs de la forteresse de Bardia.

Londres, 24, (B. U. P.). — Des appareils de l'aviation navale ont effectué des raids dévastateurs sur Tripoli, la grande base italienne en Libye, vendredi soir dernier et samedi après-midi, a révélé l'Amirauté aujourd'hui pendant que les troupes de terre britanniques continuent de marteler la forteresse de Bardia.

Le port de Tripoli a été arrosé de bombes au cours de l'attaque de nuit et le lendemain des avions porteurs de torpilles aériennes ont envoyé par le fond deux navires de ravitaillement italiens, l'un de 6,000 tonnes et l'autre de 3,000.

Au cours de leur attaque nocturne, dit le communiqué, les avions ont touché à plusieurs reprises des entrepôts et incendié l'un d'eux qui a finalement sauté.

La grande base d'hydravions a elle-même été lourdement bombardée.

Le communiqué de la R. A. F.

Voici la teneur du communiqué publié par le commandant en chef de l'aviation méditerranéenne:

"Des appareils de l'aviation navale ont attaqué le port de Tripoli, en Afrique septentrionale, dans la nuit du 20 au 21 décembre. Les attaques ont été extrêmement réussies, les quais étant touchés à plusieurs reprises et des entrepôts incendiés. L'un de ces derniers a sauté. La base d'hydravions a été également bombardée furieusement.

A SUIVRE SUR LA PAGE 2

La cavalerie australienne

Londres, 24. — (P.C.). — C'est une figure de rhétorique que M. Winston Churchill a faite jeudi dernier, aux Communes anglaises, quand il a déclaré que la cavalerie australienne s'était lancée à l'attaque, sabre à la main. En effet, il a été déclaré officiellement que les troupes australiennes outre-mer n'avaient qu'une cavalerie motorisée et qu'on ne leur remettait plus de sabres.

Mort de Kurahei Yuasa

Tokio, 24. (P.A.)—Kurahei Yuasa, âgé de 65 ans, qui a démissionné en juin dernier de ses fonctions de gardien du sceau impérial, est mort aujourd'hui après une courte maladie.

Rome répond à Churchill

Le discours du premier ministre anglais est décrit comme "une manoeuvre puérile".

Rome, 24 (P.A.) — Le roi Victor-Emmanuel, dans un message de Noël aux armées italiennes, a déclaré aujourd'hui "qu'aucun obstacle et qu'aucune difficulté ne pouvaient arrêter la glorieuse ascension de l'Italie".

Dans les milieux officiels italiens, on considère le discours de Churchill comme une manoeuvre puérile de la propagande anglaise. Une déclaration officielle en 7 points répond au premier ministre anglais. Elle dit ceci:

1 — La prétendue solidarité anglaise avec la renaissance italienne manque de fondement historique. 2 — Il est vrai que les Anglais et les Italiens ont combattu ensemble au cours de la grande guerre, mais les sacrifices des Italiens ont été payés par les Anglais d'une façon qu'ils connaissent trop bien. 3 — L'application des sanctions à l'occasion de la guerre d'Ethiopie eut lieu pour la première fois contre l'Italie sur l'initiative même de l'Angleterre. 4 — Il est prouvé d'une façon indubitable que l'Angleterre a voulu la présente guerre en donnant des garanties à la Pologne et en travaillant à encercler les pays de l'axe. 5 — L'Italie est prisonnière en Méditerranée, toutes ses avenues étant gardées par les Anglais. M. Churchill a oublié de mentionner ce fait de même que les autres buts de guerre de l'Italie. 6 — En Italie, le régime et le peuple ne forment qu'une entité. La tentative classique de l'Angleterre de séparer les chefs des peuples qu'ils gouvernent n'est plus qu'une manoeuvre puérile de quatrième ordre. 7—Les deux messages échangés entre Mussolini et Churchill démontrent que l'Italie comme tous les peuples qui se respectent, a le sens de l'honneur.

Mort d'un artiste

Charlottesville, Virginie, 24 (P.A.) — M. Edward Howard Suydan, bien connu pour ses illustrations de journaux et de livres, est mort hier à 55 ans.

Lutte plus efficace à l'aviation allemande

Londres, 24 (B.U.P.) — La lutte à l'aviation allemande, au-dessus de la Grande-Bretagne, se fait de plus en plus intense et avec une efficacité progressive. Depuis quelques jours, les patrouilles de nuit anglaises ont remporté des succès surprenants, bien qu'elles combattent dans des nuages tout noirs et par des vents violents.

On a laissé entendre que les patrouilles seront renforcées, et que des expériences seront faites pour améliorer les batteries antiavions et les projecteurs.

La Grande-Bretagne veut améliorer ses positions à tel point que l'aviation nazie doive discontinuer ses raids à cause des trop grosses pertes qu'elle aura subies.

Les Grecs préparent leur assaut décisif

Forts de leur capture de Chimara, ils s'avancent vers Vlora de deux côtés à la fois et ne sont plus qu'à huit milles de la baie du même nom.

Athènes, 24. (P.A.) — Les dépêches en provenance du front mandent aujourd'hui que l'armée grecque poursuit son avance le long de la côte Adriatique au delà de Chimara, pendant que le gros des forces italiennes battant en retraite tente d'établir une ligne de défense au col Logara, à mi-chemin entre Chimara et Vlora.

La retraite fascite, disent les dépêches, est précipitée et désordonnée.

La passe Logara est la seule place forte défendable jusqu'à Vlora

(Par MARY MERLIN)

Chimara, Albanie (dépêche retardée),23. (B.U.P.)—A mon arrivée sur ce front, l'artillerie grecque bombardait Chimara de trois directions à la fois. Six navires de combat italiens bombardaient les troupes grecques, aidés des batteries côtières pointées vers l'intérieur et le ciel était recouvert d'avions italiens bombardant et mitraillant de toutes parts.

Dans cet enfer rugissant, les Italiens évacuaient la ville, utilisant tous les genres de véhicules qui s'offraient pour déménager les troupes et leur équipement, laissant par devers eux une arrière-garde d'environ mille hommes que les Grecs ont éventuellement capturés.

L'opération débuta vers le crépuscule dimanche soir et j'en suivis les péripéties, perchée sur une colline surplombant Chimara pendant que l'Adriatique plus au loin nous apportait ses lueurs enchanteresses.

15 minutes avant la capture

Un char blindé porteur d'un immense drapeau grec s'approcha lentement de la ville par le nord. Pendant qu'il s'avançait, des détachements de cavalerie grecs firent leur apparition de deux côtés puis s'alignèrent à l'arrière Aux abords de la ville, la cavalerie fit halte. Le char blindé s'avança à travers les rues désertes et revint 15 minutes plus tard pour annoncer que Chimara était tombé.

La capture me semblait prématurée, eu égard au barrage de 48 heures qui précéda cette prise mais les artilleurs à mes côtés étaient fous de joie.

La version de Rome

Rome, 24. (P.A.)—Le haut commandement italien prétend dans son communiqué de ce matin que les forces italiennes résistent à des assauts britanniques sur les fronts libyen et soudanais tandis que sur le front albanais il prétend que les attaques grecques ont été repoussées avec de lourdes pertes.

A SUIVRE SUR LA PAGE 2

Le Lancashire a été éprouvé

L'aviation allemande cause des dégâts considérables dans une ville du nord.

Londres, 24. (P.C.) — Une bombe touchait la nuit dernière un abri, dans une ville du nord-ouest; il y eut plusieurs morts et blessés. L'effondrement de quelques maisons a emmuré des gens dans les caves.

A Londres l'alerte fut brève. Les raids portèrent surtout sur le Lancashire; les milieux officiels ne permettent pas de préciser davantage. Un hôpital, 2 abris, plusieurs magasins, habitations, furent détruits ou endommagés dans la ville la plus éprouvée. On a retiré 7 cadavres d'une taverne; les équipes de sauvetage travaillent à sortir des décombres les survivants, empêchés de s'en tirer par de grosses poutres. Une bombe avait frappé le local en plein milieu.

Les ministères de l'Air et de la Sécurité intérieure publient le communiqué suivant :

"Durant la nuit l'activité ennemie visa surtout le nord-ouest de l'Angleterre. Des incendies se déclarèrent en divers points et des dégâts considérables furent causés, mais les premiers relevés n'indiquaient pas un grand nombre de blessés. Des bombes tombèrent également sur plusieurs autres régions, entre autres celle de Londres, mais firent peu de dégâts. A Londres et dans un port du sud, il y eut des blessés, quelques morts. Ailleurs il y en eut moins."

En QUELQUES LIGNES

Tokyo, 24 (P.A.) — Sir John Latham, ministre de l'Australie au Japon, a été reçu aujourd'hui en audience par l'empereur et l'impératrice.

Mort de la rage

New York, 24 (P.A.) — Après avoir été mordu par un chien, Joseph F. Harrigan, professeur de culture physique, a refusé de subir le traitement Pasteur. Il est mort de la rage aujourd'hui.

Torrents de lettres

New York, 24 (P.A.) — Le directeur des postes dit que 75,000,000 de lettres et de colis sont passés par Manhattan et le Bronx au cours de la semaine qui s'est terminée à minuit samedi.

Un échange de souhaits

Londres, 24. (P.C. par câble) — Sir Archibald Sinclair, secrétaire d'Etat pour l'Air, a envoyé un message de Noël au général Wladyslaw Sikorski, premier ministre de Pologne et commandant en chef, dans lequel il le remercie pour "l'aide généreuse apportée à la cause commune".

Le ministre a loué les prouesses et le courage des aviateurs polonais au cours de cette guerre qui, dit-il, ont conquis non seulement l'admiration de leurs camarades de la Royal Air Force, mais aussi celle du monde entier.

Le général Sikorski a répondu: "Je désire vous assurer que non seulement nos troupes en Angleterre, mais que la nation polonaise entière suit avec un intérêt grandissant les exploits de la R. A. F. et qu'elle espère en la victoire finale pour le plus grand bien de l'humanité".

Raids en Rhénanie

Londres, 24. (P.C.)—Le ministère de l'Air publie le communiqué suivant: "La nuit dernière les avions de division de bombardement s'attaquaient à Boulogne, Dunkerque, Ostende, aux objectifs industriels de Rhénanie, dont Ludwigshafen. Un de nos avions est tombé en mer; on n'a pas encore retrouvé l'équipage"

Noël

Demain, la "Presse" ne sera pas publiée.

Les Grecs préparent leur assaut décisif

SUITE DE LA PREMIERE PAGE

Le communiqué fait à peine mention des opérations sur le front africain.

Les Grecs vont accélérer leur poussée

Athènes, 24, (B. U. P.). — Les milieux militaires ont laissé entendre aujourd'hui que la Grèce était à la veille d'intensifier toute sa campagne albanaise.

Le premier ministre le général Jean Metaxas, faisant rapport au cabinet de la capture de Chimara, a déclaré entre autres choses: "Les prochains jours nous diront toute l'importance qu'assume la prise de Chimara. Les opérations sur tout le front se poursuivent favorablement. On peut s'attendre à des résultats décisifs dans un avenir rapproché".

Une dépêche de Henry T. Gorrell, correspondant de la British United Press arrivé à Salonique hier après une visite aux quartiers généraux grecs du front central, a déclaré que les forces grecques tenues depuis quelques jours en échec au nord-est de Pogradec, avaient repris leur avance et que la résistance italienne faiblissait sensiblement.

Les fascistes se retirent vers Bérat

Gorrell a précisé que les Italiens se retiraient des secteurs de Klissoura et de Tépéléni en direction de Bérat, 30 milles plus au nord. Au dire d'officiers grecs les fascistes abandonnent les positions qu'ils occupaient sur des hauteurs au nord de ces deux places fortes et bientôt la route sera ouverte pour deux attaques simultanées contre Bérat et Vlora.

Avec Tépéléni comme point de départ les Grecs se proposent d'attaquer le long de la vallée en bordure de la rivière Viosa pour s'approcher de Vlora par l'est tandis que les armées côtières grecques, s'éloignant de Chimara, attaqueront par le sud.

Une autre force grecque s'avancera au nord de Klissoura pour prendre Bérat d'assaut par le sud avec l'appui des détachements postés à l'est de Bérat.

Sur le front nord les Grecs enregistrent des gains quotidiens et on rapporte que la dernière fortification italienne au nord de Pogradec a été capturée.

Une correspondante de la British United Press a été témoin de la prise de Chimara. Elle rapporte que les Italiens se sont repliés vers une passe de montagnes à 12 milles au nord de Chimara et à 8 milles seulement de l'extrémité de la baie de Vlora.

Soldats du génie allemands en Albanie

Skoplje, Yougoslavie, 24. — Des sapeurs et soldats du génie de l'armée allemande sont arrivés en Albanie et coopèrent avec d'autres "techniciens" du Reich et des pilotes de bombardiers-plongeurs allemands sur le front nord, apprend-on de sources militaires yougoslaves.

Des déserteurs italiens qui ont traversé la frontière yougoslave au cours de ces trois derniers jours ont affirmé que des bombardiers Stuka avaient fait leur apparition au-dessus du secteur de Pogradec.

On a nié jusqu'ici que des soldats allemands aient été faits prisonniers au nord de Pogradec.

De sources serbes on dit que la Yougoslavie ne permettra jamais aux troupes d'Hitler de traverser le pays. La troisième armée yougoslave fait le guet tout le long de la frontière.

Pertes navales que Rome admet

Rome, 24, (P.A.). — Un communiqué que l'Italie a publié, hier, prétend que 27 navires de guerre fascistes seulement ont été atteints par des bombes ou des torpilles anglaises depuis le commencement de la guerre et gravement avariés ou coulés. Il reconnait que sur ce nombre 23 unités navales sont maintenant au fond de la mer.

(Les derniers estimés anglais sur les pertes de la marine italienne sont les suivants: au moins 35 navires de guerre coulés, dont 24 sous-marins et 10 autres vaisseaux, dont quatre cuirassés, gravement avariés).

Voici les chiffres italiens:

Coulés: un croiseur, cinq destroyers, dix sous-marins, trois bateaux-feux et quatre torpilleurs.

(Au début de la guerre l'Italie avait sept croiseurs lourds et quatorze autres croiseurs soixante-un destroyers, cent quatre sous-marins, cent quarante-deux torpilleurs.).

Avariés: trois cuirassés, un destroyer.

(L'Italie avait six cuirassés quand elle est entrée en guerre).

Le communiqué prétend, en outre, que, dans les six premiers mois de la guerre, l'armée italienne a eu 13,824 victimes, dont 4,531 tués.

Ces chiffres évidemment ne comprennent pas les pertes des guerres d'Albanie et d'Afrique qui sont énormes.

Le communiqué d'Athènes

Athènes, 24, (P.A.). — Le haut commandement grec a émis tard hier soir le communiqué suivant:

"Des opérations localisées se sont poursuivies aujourd'hui avec succès. La ville de Chimara a été occupée. Le 141ème bataillon de chemises noires comprenant 29 officiers et 677 hommes s'est rendu après avoir été cerné. En même temps nous avons capturé le commandant du 2ème régiment de Bersagliers en plus de son adjudant et de plusieurs soldats de cette unité. Un matériel de guerre considérable est en plus tombé entre nos mains".

2 navires fascistes torpillés

SUITE DE LA PREMIERE PAGE

"Dans l'après-midi du 21 décembre des appareils de la section navale ont attaqué à l'aide de torpilles un convoi de trois navires marchands escortés de contre-torpilleurs. Un des vaisseaux, d'un déplacement de 3,000 tonnes, a sauté et un autre de 6,000 tonnes a été coulé. Un de nos avoins n'est pas rentré."

On rapporte que l'Italie reprend possession des avions qu'elle avait dirigés sur le front anglo-allemand pour le bombardement des iles anglaises, probablement pour les dépêcher sur le front africain.

Disette d'eau à Bardia

Le Caire, Egypte, 24. (P.A.)—Une grave disette d'eau menace aujourd'hui les défenseurs italiens de Bardia assiégée pendant que l'armée britannique resserre son étreinte autour de ce port libyen de l'est.

Les officiers du bureau des renseignements britannique sont d'avis que l'approvisionnement d'eau dans cette ville fortifiée, isolée par terre et par mer, sera insuffisant pour les besoins des 20,000 hommes de troupes de garnison qui ont été pris au piège et que, dans un avenir rapproché, leur position deviendra intenable.

Des canons de tous calibres continuent entre temps à pilonner sans un moment de répit les défenses de Bardia en prévision de l'assaut final.

Bien que les rapports en provenance du front indiquent que les troupes britanniques renforcent leurs lignes de siège les observateurs sont d'avis que l'attaque finale ne sera livrée que lorsque la défense se sera considérablement effritée.

D'autres rapports parvenant au Caire disent que les Italiens érigent en toute hâte des lignes de défense additionnelles beaucoup plus à l'ouest, soit autour de Derna, Bengasi et même Tripoli.

L'Italie craint des soulèvements

Les autorités britanniques révèlent que les Italiens surveillent de près les populations indigènes en ces endroits précités et ont pris des mesures de précautions extraordinaires pour empêcher tout désordre.

Le fait que les Italiens renforcent leurs positions dans l'ouest tend à prouver que la 10ème armée cernée dans Bardia a reçu instructions de tenir le plus longtemps possible pour retarder l'avance britannique et donner au maréchal Graziani le temps de réorganiser ses lignes de défense.

Bien que les Britanniques se doivent de capturer Bardia avant de poursuivre leur marche vers l'ouest les armées de Wavell n'en continuent pas moins d'a taquer ici et là en direction de Tobrouk avec l'aide d'unités mécanisées.

L'aviation britannique harcèle elle-même les Italiens tout le long du littoral jusqu'à Bengasi, à 300 milles de la frontière égyptienne.

Le Pape dit les cinq victoires à remporter

SUITE DE LA PREMIERE PAGE

"Non seulement aujourd'hui, alors que la guerre fait rage, mais aussi demain, les nations comprendront qu'elles doivent résoudre les problèmes sociaux dans l'esprit de la chrétienté.

"Le monde abandonnera un jour l'école actuelle avec un esprit meilleur. Le genre humain apprendra à mieux écouter la voix de la justice et de la raison. C'est dans cet état d'esprit seulement que les peuples pourront établir un ordre nouveau édifié sur la Justice.

Cinq victoires nécessaires

"Prions, mes frères. Demandons au Seigneur que l'homme atteigne à la maturité. Qu'il établisse un ordre nouveau, social et économique qui soit juste. Prions pour que le genre humain soit enfin libéré de ses tribulations.

"Pour y arriver le genre humain doit remporter cinq victoires:

Victoire... sur la haine.

Victoire... sur le manque de foi.

Victoire... sur cette idée que la force prime le droit.

Victoire... sur le malaise économique.

Victoire... sur l'égoïsme.

L'ordre nouveau du monde s'établira sur ces cinq victoires morales.

"Le conflit mondial actuel rappellera aux peuples futurs la plus sombre page de l'histoire de l'humanité. Certains affirment que des forces nouvelles vont créer un nouvel ordre en Europe. Nous disons que la Paix doit être conforme à la Justice. L'expression "ordre nouveau" aura un sens si les peuples veulent s'entendre et se comprendre. La misère souvent enseigne plus et mieux que le succès facile".

Les seules conditions de paix

A la fin de son message Sa Sainteté exposa les cinq conditions essentielles à une paix juste et honorable. Le Saint-Père les a énumérées comme suit:

"Le droit de vivre et l'indépendance de toutes les nations, grandes, petites, fortes, faibles doivent être protégés.

"Le désarmement doit être mutuellement accepté et effectué en théorie et en fait.

"Des institutions internationales doivent être créées ou rétablies afin de garantir l'exécution fidèle et intégrale des accords internationaux.

"Les besoins réels et les justes demandes des peuples doivent être examinés avec bienveillance.

"La paix doit être dictée par un sens aigu des responsabilités qui retombent sur les lois humaines eu égard à la Loi Sainte qui ne peut être outragée.

Pour les travailleurs

Traitant de la justice, Sa Sainteté a déclaré: "Les travailleurs, en temps de guerre ou en temps de paix, subissent toujours, plus que d'autres, le poids de l'autorité de l'Etat. Nous pouvons comprendre cela. L'Eglise désire qu'une société respectable soit créée. Que ceux de qui dépendent le bonheur et le malheur du monde se montrent généreux. Nous implorons Notre Seigneur Jésus-Christ de libérer le monde de la discorde dans laquelle il a été entraîné du fait de la guerre. Avec ces paroles sur les lèvres Nous bénissons tous Nos frères, surtout ceux qui sont victimes de la guerre".

Le Pape a parlé pendant 33 minutes.

Le Saint-Père a parlé en langue italienne. Il est bon de citer encore les phrases suivantes de son message: "Notre joie à l'occasion de la naissance du Sauveur ne doit pas être ternie par les événements du monde. Nous savons tous que nous pouvons trouver de la consolation dans l'Eglise, y trouver un baume à toutes nos misères. Certes, cela ne signifie point que les fidèles doivent être optimistes de façon déraisonnable et oublier la réalité courante. Certains ont une tendance à perdre confiance et à s'abandonenr sous l'assaut de la force. Lorsque certains hommes d'Etat usent de leur autorité, certains chrétiens faiblissent. Cela ne doit pas être, car la foi ne doit pas être ébranlée."

La neutralité du Saint-Père

Le Pape a indiqué que les conditions de paix s'inspiraient d'un esprit de complète neutralité, sans égard au vainqueur éventuel de la guerre. Pour certains le message du pape indiquerait que le Saint-Père a abandonné l'espoir d'une solution autre que par la force des armes. C'est pourquoi il a demandé au vainqueur de se montrer généreux envers le vaincu et d'avoir la sagesse de créer une paix durable.

Le message des cardinaux

La traditionnelle cérémonie se déroula dans la salle du Consistoire. Les cardinaux s'y rendirent quelques minutes avant Sa Sainteté.

Le doyen Di Belmonte s'adressa en ces termes: "Le monde a admiré votre travail immense en faveur d'une paix édifiée sur la Justice, la Charité et l'Entente entre toutes les nations, mais le sang de nos frères et des innocents continue de couler."

Tentative d'invasion prévue en Angleterre

SUITE DE LA PREMIERE PAGE

Le bruit a couru que les Allemands effectueraient peut-être alors une tentative de débarquement. Mais de source autorisée on mande que ces dires sont excessifs, que le nombre d'avions employés aux missions d'hier soir est faible comparé à celui des raids de septembre dernier, alors que l'Angelterre fit échec aux premiers préparatifs d'invasion. Les milieux officiels admettent que l'on s'attend à une deuxième tentative. Aussi l'aviation royale bombarde-t-elle plus que jamais les aérodromes allemands de la zone d'occupation, les dépôts d'essence de France, de Belgique, de Hollande et d'Allemagne.

Depuis une semaine, les raids sur les ports d'invasion croissent

Les reconnaissances ont rappporté la nouvelle de concentrations de troupes, de chalands, de bateaux de toute grandeur sur les côtes. Après l'échec des préparatifs de septembre, jusqu'à il y a une semaine environ, l'intensité des bombardements anglais sur les ports diminua; mais depuis elle n'a fait que grandir.

Les journaux ont supposé que le chancelier Hitler choisirait peut-être le jour de Noël pour une tentative d'invasion, dans l'espoir de surprendre une armée engourdie par les festins. Mais cet espoir de l'ennemi serait déçu. Demain comme les autres jours, l'armée britannique restera vigilante.

Par 2 fois la terre a été secouée

SUITE DE LA PREMIERE PAGE

Chaque secousse a duré entre 30 et 40 secondes. Nombreuses sont les mères de famille qui ont déploré la perte de morceaux de vaisselle.

En certains endroits, particulièrement aux lieux où il y eut des explosions récemment, plusieurs personnes ont eu peur et se sont empressées de prévenir la police. Mais les dégâts, en somme, ont été nuls.

Les secousses ont été ressenties dans le Nouveau-Brunswick, la Nouvelle-Ecosse et l'Ile du Prince-Edouard, mais il n'y a eu aucun dommage.

La police a rapporté qu'il n'y a eu aucun accident.

"Symphonie" à l'hôtel de ville

Aux pires drames il faut toujours ajouter une note comique. Le principe a été observé, ce matin, lors des secousses sismiques à l'hôtel de ville. La vibration du globe a été ressentie dans tous les services, sauf dans les ascenseurs. Ceux-ci, suspendus entre ciel et terre si l'on peut dire ainsi, ne se sont rendus compte de rien du tout. Un peu à leur courte honte car, ce fut durant une bonne heure le sujet de la conversation dans tous les corridors.

Et voici l'incident amusant. Fixés aux galeries qui surplombent la salle des pas perdus se trouvent encore des haut-parleurs qui servirent récemment lors de la mise à l'enchère de terrains sur lesquels pesaient des arrérages de taxes. Sous la force de la vibration les haut-parleurs se mirent à chanter, à siller, bref à faire tous les temps à la grande surprise de tout le monde. Un effet symphonique auquel nos musiciens compositeurs n'ont pas encore pensé.

Secousse peu forte à Québec

(Du correspondant de la PRESSE)

Québec, 24. — S'il y a eu un mouvement sismique dans le district de Québec, ce matin, il n'a pas été violent parce que d'une façon générale, tous ceux que nous avons interrogés à ce sujet nous ont affirmé qu'ils n'avaient rien ressenti, du moins ceux qui étaient dans les rues.

Toutefois, dans les intérieurs, on a ressenti la secousse mais on ne signale aucun dommage.

A Sherbrooke et ailleurs

On mande de Sherbrooke — à 125 milles de Montréal — que la secousse a été sentie. Aucun dommage sérieux na' été rapporté.

D'Owen Sound, Ont., on rapporte que la secousse a été très bien enregistrée et que la population entière en a eu connaissance. Aucun dommage.

La secousse sismique a été ressentie également aux Etats-Unis et particulièrement à New-Haven (Conn.) et Boston (Mass.).

La secousse a duré environ une minute, à Hartford (Conn.), et elle a été aussi forte que celle qui secoua toute la côte de l'Atlantique, vendredi matin. Les maisons et les édifices publics ont été fortement secoués et on rapporte la casse de nombreux services de vaisselle dans les domiciles.

Dans la Neuvelle-Angleterre

Boston, 24. (P.A.) — La Nouvelle-Angleterre a été secouée par le second tremblement de terre en quatre jours. La secousse a été ressentie de Brooklyn à Bronx.

Le bureau météorologique de Portland (Maine), a enregistré un bruit sourd et partant des profondeurs de la terre, accompagné de secousses sismiques qui durèrent vingt secondes. On rapporte de très légers dommages: bris de vaisselle et menus articles.

On rapporte de Brocton, (Mass), que la secousse a été plus forte que celle de vendredi dernier. Les meuble dans les domiciles ont été déplacés ou renversés et nombre de services de vaisselle ont été brisés.

Ressenti à Joliette

(Du correspondant de la PRESSE)

Joliette, 24—Le mouvement sismique a été ressenti à neuf heures et quarante-cinq ce matin, mais très lent et très faible.

Enregistré à l'observatoire

(Du correspondant de la PRESSE)

Ottawa, 24. — Le tremblement de terre a été enregistré à l'Observatoire fédéral. La déclaration officielle n'est pas encore prête.

Courrier de Lowell

(Du correspondant de la PRESSE)

Lowell, Mass. 24. — Environ 8,000 personnes dans notre ville ont reçu $73,564.50 en valeur de timbres de vivres pour le mois de novembre. Cette nouvelle a été annoncée par le directeur du programme des timbres. A partir du 1er novembre jusqu'au 30 novembre, un total de $49,043 de timbres oranges a été vendu. La somme de $24,521.50 en timbres bleus a été remises gratis aux personnes qui profitent de ce programme.

Durant les dix dernières semaines depuis la mise en vigueur de ce programme, les participants ont acheté pour $72,266 en timbres oranges. Par contre, ils ont reçu gratis un total de $36,133 représentant le surplus que ce système permet à la ville d'acheter.

Les timbres oranges sont échangeables dans les magasins de Lowell pour des vivres de table. Les timbres bleus peuvent être échangés seulement pour les vivres mentionnées par le département d'agriculture fédéral.

—M. Julien-J. Beaulieu, fils de M. Léo-H. Beaulieu, qui est un élève de première année de l'université Syracuse, N.-Y., ira passé les fêtes chez ses parents en cette ville.

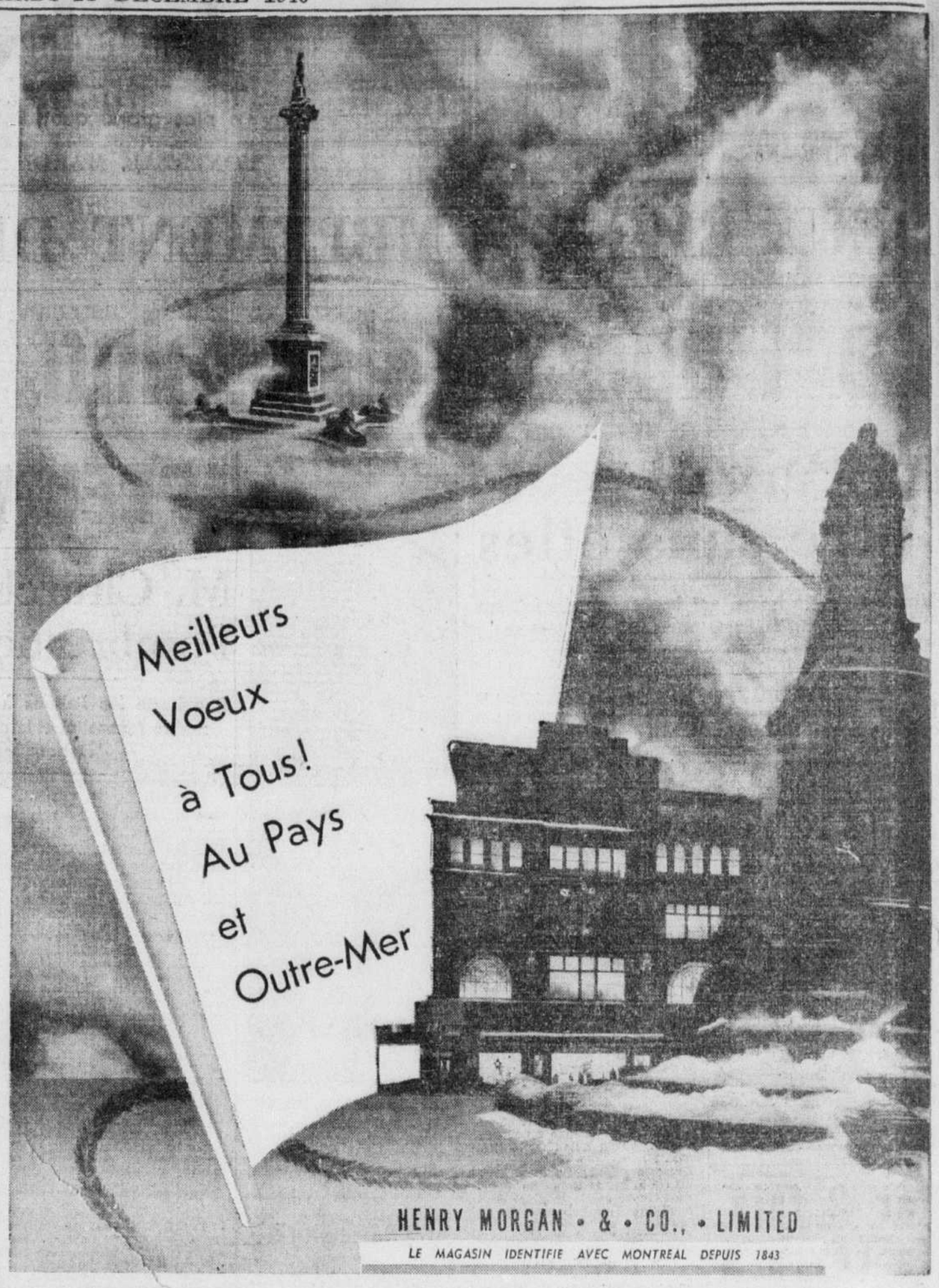

HENRY MORGAN & CO., LIMITED

LE MAGASIN IDENTIFIE AVEC MONTREAL DEPUIS 1843 — OUVERT 9 H. 30 A.M. A 6 H. P.M. — PLateau 6261

À SOLDER JEUDI, LE LENDEMAIN NOËL

OUVERT LE LENDEMAIN DE NOËL

Continuant notre coutume des années passées nous observerons le Nouvel An en fermant 2 jours, le 1er et le 2 Janvier, en appréciation des loyaux efforts de notre personnel durant la saison des Fêtes.

PAS DE COMMANDES TELEPHONIQUES, POSTALES, OU P. S. L.

A ½ PRIX — FANTAISIES BRUYANTES ET DÉCORATIONS DE TABLE

Ant. 25c à 10.00 Jeudi 25c à 5.00

AU COMPTOIR DES BONBONS — Le solde de toutes les fantaisies bruyantes de Noël à moitié prix jusqu'à épuisement des quantités.

—Comptoir des Bonbons—Rez-de-chaussée

AU SALON DU GOURMET — Toutes les fantaisies bruyantes et décorations de table de Noël qui nous restent sont marquées à moitié prix. En vente jeudi jusqu'à épuisement des quantités.

—Salon du Gourmet—Rez-de-chaussée—En arrière.

EMBALLAGES DE NOËL

Voyez combien vous économiserez en achetant maintenant vos emballages pour Noël l'an prochain. Ceux qui se vendaient 15c le paquet se vendent maintenant 10c. Ceux de 25c et 35c sont offerts à 15c. Les étiquettes, collants, fantaisies, etc., de 10c et 15c sont maintenant offertes à ½ prix. Séries désassorties de ruban à solder à 10c.

—Morgan—Papeterie—Au rez-de-chaussée.

PAPETERIE À MOITIÉ PRIX

Ant. 50c à 4.00 Jeudi 25c à 2.00

Séries incomplètes, à prix de vente rapide.

—Morgan—Au rez-de-chaussée.

JOUETS — SOLDE AU RABAIS

Jeu de cible—Cible double "Lone Ranger", sur chevalet permettant de la placer sur table. Peut servir des deux côtés. Complète avec revolver et dards à ventouse. Inoffensif et très amusant... Maintenant 79c

Lits pour la poupée—Genre couchette, très résistants. Régulièrement 3.95, résistants. Régulièrement 3.95 et 4.50 ..... Maintenant 2.95

Auto Driv-Ur-Self — Fonctionne à contrôle éloigné. Un jouet fort amusant. Maintenant 1.19

Chiens en pluche sur roues — Forts, avec poussoir. Se vend régulièrement 12.50. ..... Maintenant 9.25

Petites Table et chaises — Une table en bois résistant et deux chaises composent chaque mobilier. Régulièrement 7.95 à 17.50. Maintenant 4.95 à 9.95

Petite scène—Avant-scène en carton résistant, au complet avec rideaux se tirant. Assez spacieuse pour permettre aux enfants de 4 à 13 ans de donner des représentations à la maison. .... Maintenant 5.95

—Morgan—Ville des Jouets—Au quatrième.

PANTOUFLES POUR DAMES

Régulièrement 2.95 et 3.75 1.95 La Paire

Un solde ! Superbe collection de pantoufles imprimées ou brodées. Venez après Noël et achetez-en plusieurs paires à ce prix vraiment bas. Vous en trouverez sûrement à votre goût et c'est là une façon économique de dépenser l'argent que vous aurez reçu à Noël. Rouge, Bleu, Vin, Vert, Blanc. Pointures 3 à 8 dans le groupe.

—Morgan—Au deuxième.

REDUITS DE PRIX

NÉCESSAIRES DE TOILETTE

Antérieurement 4.45 2.95

Variété de jolies teintes. Le service comprend brosse, peigne et glace

—Morgan—Articles de toilette—Au rez-de-chaussée.

LA "PRESSE" EST LA MINE D'OR DES ANNONCEURS

LA PRESSE

LE JOURNAL DE FAMILLE QUI RENSEIGNE SUR TOUT

MONTREAL, MARDI, 24 DECEMBRE 1940

LE PLUS GRAND QUOTIDIEN FRANÇAIS D'AMERIQUE

M. Léon Trépanier poursuit le "Time"

Une action en dommages au montant de $50,000 est instituée contre le magazine américain à propos d'un commentaire sur les élections de Montréal.

M. Léon Trépanier, candidat à la mairie de Montréal aux élections du 9 décembre dernier, a institué hier après-midi, au greffe de la Cour supérieure de Montréal, une action en dommages au montant de $50,000 contre les éditeurs du magazine américain **Time**, à la suit d'un reportage sur le résultat du scrutin. Dans cet article publié dans le numéro de la semaine dernière, M. Trépanier est représenté comme le lieutenant de M. Houde et comme faisant parti d'un groupe de Canadiens-français opposés à l'effort de guerre du Canada.

Le bref a été émis à la demande de Me Edouard Masson, avocat de M. Trépanier. Comme les défendeurs n'ont pas de place d'affaires dans la province de Québec, Me Masson a obtenu de la Cour de pratique la permission de signifier le bref aux distributeurs locaux du magazine et d'envoyer une copie de la poursuite aux défendeurs à New-York par lettre recommandée. Un avis aux défendeurs de comparaître dans un délai d'un mois sera également publié dans deux journaux locaux.

Dans sa poursuite, M. Trépanier déclare "que depuis plusieurs mois, les défendeurs ont entrepris et poursuivi contre les Canadiens d'origine fgrançaise et spécialement ceux de la province de Québec, une campagne de dénigrement au moyen de nouvelles et reportages illustrés ou autres, basée sur des affirmations inexactes, malicieuses et mensongères publiées dans lesdites magazines **Time** et **Life**, et il cite différents articles de ces deux périodiques, particulièrement ceux en marge de la visite du roi et de la reine en mai 1939.

D'après M. Trépanier, ces articles font partie d'une compagne de presse dont l'un des buts est de diviser les deux grandes races qui composent la majorité de la population du Canada. Ils auraient été publiés malgré les protestations de nombreuses personnes et de journaux qui ont porté à la connaissance des défendeurs le caractère injurieux, mensonger et inexact de leur teneur.

Au sujet de l'article de la semaine dernière, M. Trépanier affirme que les insinuations qui y sont contenues, le visent personnellement et sont de nature à nuire à sa réputation en l'exposant à la haine, au mépris et au ridicule de ses concitoyens et du public en général tant du Canada que des autres pays.

Texte de la poursuite

Voici le texte de la déclaration qui forme la base de la poursuite instituée contre les édieurs du **Time**,

Canada
Province de Québec
District de Montréal
No 197158

COUR SUPERIEURE

LEON TREPANIER,
demandeur,
vs
TIME INCORPORATED ET AL,
défendeurs.

DECLARATION

Le demandeur déclare:—

1o—Qu'il est un honnête citoyen, ayant toujours joui d'une bonne réputation et de l'estime du public en général, tant au Canada que dans les différents pays d'Europe et d'Amérique;

2o—Il est un loyal sujet de Sa Majesté et il a toujours été respectueux des lois de son pays;

3o—Le demandeur a toujours exercé une grande influence parmi ses concitoyens, lesquels lui ont témoigné leur confiance en maintes circonstances en l'élisant échevin et en le nommant à des fonctions très importantes;

4o—Depuis de nombreuses années, le demandeur a toujours été intéressé soit comme membre ou officier dans des associations publiques, nationales, mutuelles de bienfaisance et autres;

Qualifications de M. Trépanier

5o—Le demandeur a rempli entre autres fonctions, les suivantes: journaliste à la "Presse"; chef du Service des Nouvelles au journal "Le Devoir" puis à la "Patrie"; délégué de la Presse française du Canada à la Conférence de la Paix à Paris et à Versailles; secrétaire de la Commission provinciale chargée d'étudier en 1920 le mode d'administration de la Cité de Montréal; échevin du quartier Lafontaine de 1924 à 1938; leader du Conseil municipal durant de nombreuses années; membre de la Commission Métropolitaine et de l'Exécutif de l'Union des Municipalités de la province de Québec; secrétaire de la première conférence des Maires du Canada en 1936; secrétaire conjoint pour la province de Québec des Emprunts de la Victoire de 1917 et 1918; président général de La Société Saint-Jean-Baptiste de Montréal de 1925 à 1929; secrétaire des campagnes de souscriptions de l'Université de Montréal et de diverses autres associations dont les Abris catholiques de l'Armée; représentant de la Cité de Montréal aux fêtes du Centenaire de Marcellin Berthelot, à Paris; organisateur des fêtes du Troisième Centenaire des Trois-Rivières en 1935; des fêtes du Centenaire de Sherbrooke en 1937; des fêtes du Centenaire du Saguenay en 1938; directeur de la Commission des fêtes du Troisième Centenaire de la Cité de Montréal; directeur et officier des hôpitaux Saint-Luc et Pasteur, gouverneur des hôpitaux Notre-Dame, Sainte-Jeanne d'Arc, Sainte-Justine, etc.;

M. LEON TREPANIER

6o—Les défendeurs éditent, impriment et publient les magazines hebdomadaires intitulés "Time" et "Life";

7o—Les défendeurs éditent et publient lesdits magazines en violation de la loi de la presse et de la loi des journaux et autres publications de la Province de Québec;

Une campagne de dénigrement déjà ancienne

8o—Depuis plusieurs mois, les défendeurs ont entrepris et poursuivi contre les Canadiens d'origine française et spécialement ceux de la province de Québec, une campagne de dénigrement au moyen de nouvelles et reportages illustrés ou autres, basée sur des affirmations inexactes, malicieuses et mensongères; qu'ils ont publiées dans lesdits magazines "Time" et "Life";

9o—Les défendeurs ont été les instigateurs de cette campagne de médisance et de calomnies à l'adresse des Canadiens d'origine française et ils ont agi ainsi malicieusement, dans un but de lucre et sans cause probable ni apparente, croyant pouvoir augmenter le tirage desdits magazines en cherchant à faire naître des préjugés de race;

10o—Les défendeurs ont agi con-

A SUIVRE SUR LA PAGE 7

Fête de l'amitié chez l'hon. C.-A. Bertrand

Un groupe d'amis, de toutes les classes sociales et allégeances politiques, s'était donné rendez-vous, hier soir, chez l'hon. Charles-Auguste Bertrand, 505, avenue Davaar, Outremont, pour le féliciter de sa récente nomination comme juge de la Cour supérieure, manifestation qui fut pour ce dernier une surprise manifestement agréable. On voit ci-dessus assis et de gauche à droite: M. J.-EUGENE LEFRANÇOIS, président général de l'Association libérale Saint-Denis-Dorion, l'hon. F.-L. CONNORS, député de Sainte-Anne à l'Assemblée législative et ministre sans portefeuille, Me FRANCIS FAUTEUX, bâtonnier du Barreau de Montréal, l'hon. M. BERTRAND, le lieutenant-colonel THOMAS VIEN, député d'Outremont et vice-président de la Chambre des Communes, Me ERNEST BERTRAND, député de Laurier aux Communes, l'hon. RAOUL-O. GROTHE, conseiller législatif, et Me MAURICE HARTT, député de Saint-Louis à l'Assemblée législative. Assis par terre, et de gauche à droite: MM. JACQUES BERTRAND, fils du héros de la fête, RAYMOND DANSEREAU, PIERRE BERTRAND, autre fils du nouveau juge, LEO LEMAY, LOUIS LANGE et J.-E. LEFEBVRE. Debout, on remarque MM. J.-EMERY PHANEUF, P.-Z. DELCOURT, organisateur général de l'Association libérale Mercier, OSWALD PAPINEAU, GASTON LACROIX, J.-S. VIGER, maître de cérémonie, C.-K. SPERDAKOS, EUGENE GIROUX, MIKE WISE, EMILE GROTHE, LUCIEN RODIER et autres. (Cliché la "Presse")

La protestation de M. Raynault

Le maire de Montréal envoie une lettre indignée aux éditeurs du magazine Time.

Voici le texte de la lettre de protestation adressée par Son Honneur le maire Adhémar Raynault à l'éditeur de "Time".

Montréal, le 23 décembre 1940.
L'EDITEUR,
TIME MAGAZINE,
ROCKEFELLER CENTER,
NEW-YORK, N.Y.
Monsieur,

"Bien que je n'aie pas l'habitude de chercher à m'ingérer dans les affaires des autres, surtout en ce qui concerne la façon dont votre périodique est publié, je crois que mon devoir me commande de protester contre les flagrantes inexactitudes que je trouve dans votre article intitulé "Montreal's Taste in Mayors", dans votre édition du 23 décembre, et de son injustice criante à l'endroit de la population de Montréal.

LE MAIRE RAYNAULT

"Votre assertion que "le Canada peut se trouver dans l'obligation d'envoyer plusieurs autres Canadiens-français dans les camps de concentration s'il veut maintenir l'effort du Canada français, est une diffamation vulgaire que je ne saurais discuter en des termes dignes du maire d'une grande métropole.

"Vos données sur ma récente campagne sont cousues de fausses informations. Je désire préciser que je n'ai été le "political stalking horse" (jouet politique) de personne. J'ai eu autour de moi, durant cette campagne, des collaborateurs des deux partis politiques de la province de Québec, tout comme certaines personnes de ces deux mêmes partis ont travaillé contre moi."

La population de Montréal le sait bien, et les gens bien informés peuvent certifier que M. Maurice Duplessis n'a, à aucun moment, appuyé ma dernière candidature.

A SUIVRE SUR LA PAGE 7

A Saint-Patrice

M. Rudolph-A. Timmins a été élu marguillier de la paroisse Saint-Patrice pour l'année 1941.

Bel hommage à l'hon. juge C.-A. Bertrand

"Père de famille exemplaire, citoyen modèle et avocat d'une intégrité absolue", qualités que lui reconnaissent ses amis.—Manifestation-surprise

L'hon. Charles-Auguste Bertrand, ancien procureur général et secrétaire provincial, qui sera assermenté comme juge de la Cour supérieure le lundi, 13 janvier prochain, était, à cette occasion, hier soir, en son domicile de l'avenue Davaar, l'objet d'une manifestation-surprise d'estime et d'amitié de la part d'un groupe relativement nombreux d'intimes. On y remarquait d'anciens compagnons de luttes politiques, d'éminents confrères du Barreau et de "bons vieux camarades" de l'Ordre des Chevaliers de Colomb. Plusieurs orateurs, qui furent unanimes à reconnaître en l'hon. M. Bertrand le "père de famille exemplaire", le "citoyen modèle" et "l'avocat d'une intégrité absolue qui ne s'est jamais démenti et que la haute formation professionnelle destinait à la magistrature", adressèrent la parole dans l'ordre suivant : MM. Ernest Bertrand, député de Laurier aux Communes, Maurice Hartt, député de Saint-Louis à l'Assemblée législative, le lieutenant-colonel Thomas Vien, député d'Outremont et vice-président de la Chambre des Communes, Francis Fauteux, bâtonnier du Barreau de Montréal, Emile Grothé, l'hon. Raoul Grothé, conseiller législatif, J.-Emery Phaneuf, Lucien Rodier, du jeune Barreau, l'hon. F.-L. Connors, député de Sainte-Anne à l'Assemblée législative et ministre sans portefeuille, et Gaston Lacroix.

Le droit, "passion préférée"

Manifestement ému des bonnes paroles prononcées à son adresse, l'hon. M. Bertrand s'est déclaré on ne peut plus reconnaissant du beau témoignage d'estime qu'on venait de lui rendre. Le parti libéral sous lequel il crut devoir servir, l'ordre des Chevaliers de Colomb et le Barreau étant "des plus dignement représentés", le futur juge confessa y voir le symbole des trois "passions" de sa vie. Il tient néanmoins à préciser que le droit fut et demeura toujours sa "passion préférée", et c'est pourquoi invite-t-il ses confrères à ne pas faire le vide autour de lui lorsqu'il sera sur le banc. Son plus grand plaisir sera toujours de les revoir et, à l'occasion, de leur rendre tous les services compatibles avec sa nouvelle charge.

Un magnifique portrait à l'huile, oeuvre de M. Louis-A. Lange, fut offert au héros de la fête.

Outre les personnes mentionnées, on remarquait dans l'assistance: MM. J.-S. Viver, maître de cérémonies, Jacques et Pierre Bertrand, fils du futur juge, J.-E. Lefrançois, président général de l'Association libérale Saint-Denis-Dorion, P.-Z. Delcourt, organisateur général de l'Association libérale Mercier, C.-K. Sperdakos, R. Dansereau, Oswald Papineau, Léo Lemay, Eugène Giroux, Mike Wise, Robert Rochon, Honoré Meunier, Raymond Dansereau, J.-E. Lefebvre et autres.

Les souhaits du Maire de Montréal

Citoyens de Montréal,

En formulant les voeux que j'exprime pour vous, à l'occasion de Noël et de la Nouvelle Année, permettez que je vous réitère mes remerciements pour la confiance que vous m'avez témoignée récemment.

A vous qui avez travaillé ouvertement, comme à tous mes partisans inconnus, merci !

A toutes les institutions de charité qui se dévouent au soulagement des misères; à toutes les familles affligées par l'absence d'un fils à l'armée; à tous ceux qui ont à subir en ce moment une épreuve de quelque nature qu'elle soit, je souhaite bon courage et confiance en l'avenir.

Remercions la Providence de nous avoir épargné les horreurs que connaissent nos frères d'outremer et prions pour que leurs douleurs s'adoucissent.

Dans les mois qui s'annoncent pleins de périls de guerre et d'après-guerre, je souhaite que la population de Montréal voie s'accroître son désir de bonne entente entre ses différents éléments, se souvenant toujours du précepte évangélique: Aimons-nous les uns les autres !"

A tous, je souhaite un joyeux Noël et une heureuse année.

J. Adhémar Raynault

Plus de $100,000 pour les Grecs

(Dernière heure)

La souscription montréalaise pour le Fonds grec de secours de guerre a dépassé, à onze heures, son objectif de $100,000.

C'est ce qui a été annoncé par le président du Comité, M. Georges Ganetakos.

Remerciements de Jean Metaxas au peuple canadien

M. Jean Metaxas, premier ministre de Grèce, a prié M. Nicolas Tserepis, consul général de Grèce au Canada de bien vouloir remercier en son nom les Canadiens pour leurs contributions au comité du Fonds de secours de guerre aux Grecs.

"Nous avons appris par votre cablogramme, dit le message de M. Metaxas, le merveilleux travail de votre association de Grecs et de Canadiens qui soutiennent notre effort et ainsi prennent part à la lutte que la Grèce mène aux côtés des glorieux alliés de la Grande-Bretagne. Les résultats obtenus à date prouvent la sympathie profonde du peuple canadien envers nous. Mes compatriotes et moi-même en sommes profondément touchés."

"M. Tserepis se fera l'interprète de ma gratitude et de mes sentiments d'amitié. Le peuple grec et moi-même remercions tous les Canadiens pour leur générosité qui nous apporta une aide morale et matérielle, pour leurs efforts qui sont inspirés par les immortels principes du droit, de la justice et du bien".

Il ne manque plus que $6,202 à l'objectif de $100,000 pour l'offrande montréalaise au Fonds grec de secours de guerre. Le total avait atteint, cet avant-midi, le chiffre de $93,798.

La grippe a sévi dans tout le pays

(Du correspondant de la PRESSE)

Québec, 24. — D'après le Dr A.-R. Foley épidémiologiste provincial, l'épidémie de grippe est à son déclin. Les rapports venus d'un peu partout indiquent que la maladie a été plutôt bénigne. On estime qu'un quart de la population de la province a souffert de la grippe. Cette dernière a surtout atteint la population ouvrière et les enfants. Cependant on ne pourra obtenir de rapports complets ni dresser de statistiques avant quelques semaines. Ce qu'il y a de certain c'est que les décès ont été rares.

Il ne faudrait pas croire, dit le Dr Foley, que l'épidémie a été exclusive à la province de Québec. Elle a sévi dans tout le Canada, de l'Atlantique au Pacifique, et elle a causé ses ravages dans le même laps de temps. Nous avons employé le mot "ravage", mais il est peut-être un peu fort. En réalité, la grippe n'a causé que des inconvénients. Un petit rhume, un repos forcé de quelques jours, et c'est tout.

"La majorité de nos gens seront sur pieds pour Noël. Espérons qu'ils ne rechuteront pas."

Une vache et son veau perdus et retrouvés !

Une vache et son veau trouvés errants dans les rues de Verdun, il y a trois mois, ont été retournés à leur propriétaire, M. Louis Gaston, de Lachine, seulement quelques heures après que l'on eut décidé de vendre les deux animaux à l'enchère.

La découverte de la vache et de son petit ainsi que du projet de leur vente à l'encan avait fait l'objet de discussions depuis quelque temps dans la troisième ville de la province. Hier, quelques curieux s'étaient rendus à la cour municipale pour assister à la vente mais ils apprirent que M. Gaston avait bel et bien prouvé qu'il était le propriétaire de la vache et du veau.

Pas de vidange demain

Le service des travaux publics de Montréal avertit la population que la vidange des ordures ménagères ne se fera pas demain, jour de Noël ; aux endroits où l'enlèvement se fait ordinairement le mercredi, on est prié d'attendre à samedi pour déposer les poubelles dans les rues et dans les ruelles.

Cause remise à mardi prochain

A la demande de Me Claude Prévost, avocat de la Couronne, le juge Maurice Tétreau a remis, ce matin, au 31 décembre courant l'instruction du procès de Lionel Leduc, imprimeur, accusé d'avoir imprimé de fausses cartes d'enregistrement national, de J.-O. Lemire, J.-Oscar Lefebvre, Germain Cayer et Lionel Rioux, accusés d'avoir eu en leur possession un certain nombre de ces cartes contrefaites, le 7 décembre courant, avant-veille de l'élection municipale à Montréal.

Policier et piéton blessés en tombant

Le constable **Arthur Boudrias**, âgé de 43 ans, domicilié à 2142 rue Le Caron, attaché au poste No 25, s'est fracturé la cheville du pied gauche en tombant sur le trottoir glissant en face du numéro 2154 rue Le Caron, vers 7 h. 30 ce matin. Il fut conduit à l'hôpital S.-Luc.

M. C.-W. Walker, 65 ans, 4347 avenue Earnscliffe, s'est blessé assez grièvement à la tête en tombant sur la chaussée glissante, hier soir. Il fut transporté à l'Institut Neurologique.

Une femme heurtée et blessée par un auto

Une femme a été grièvement blessée dans un accident d'auto, la nuit dernière. La victime est Mme **Léon Boivin**, âgée de 31 ans, domiciliée à 1169 rue Beaudry. Elle traversait la chaussée à l'angle des rues Ste-Catherine et Montcalm, vers 12 h. 30 ce matin, quand elle fut heurtée par un auto. Le chauffeur se porta aussitôt à son secours et elle fut transportée à l'hôpital S.-Luc. Les médecins constatèrent qu'elle avait des vertèbres cervicales fracturées et que son état était assez grave.

Le mystère plane sur le sinistre de la rue Berri

Aucun témoin ne peut révéler la cause exacte de l'explosion qui a précédé l'incendie.—L'enquête est ajournée à vendredi.

Rien de bien nouveau n'a été révélé, hier après-midi, par les dix témoins entendus à l'ouverture de l'enquête de la Commission municipale des incendies sur le sinistre survenu aux petites heures du matin, mercredi dernier, à l'angle des rues Berri et Cherrier. Me Emile Massicotte, notaire, qui présidait l'enquête, l'a ajournée à vendredi après-midi, à deux heures, en demandant à la police de découvrir, si possible, des témoins pouvant aider à établir les causes de l'explosion et de l'incendie qui a suivi.

Comme on le sait, une femme sexagénaire, Mme (veuve) T.-G. Roy, née Saint-Martin (Alida), qui pensionnait au 4665, rue Berri, a été tuée raide par l'explosion, cependant que neuf autres personnes ont été blessées. D'autre part, l'explosion et l'incendie ont détruit ou pratiquement détruit sept logements, causant des dégâts estimés à près de $100,000.

M. James McIsaac, chef du bureau de prévention contre les incendies, a été le principal témoin entendu hier, mais il n'a pas pu établir la cause exacte de l'explosion. Il ne lui fait pas de doute qu'une fournaise chauffée au charbon, au sous-sol de la maison portant le No 4665, rue Berri, a fait explosion, mais il n'est pas en mesure de dire si les dégâts subis par cette fournaise ont été causés par une explosion survenue à l'intérieur de cette fournaise ou par suite d'une explosion survenue à l'extérieur.

Chose certaine, c'est que les dommages subis par la fournaise ne remontaient qu'à quelques heures. D'ailleurs, un autre témoin, M. Alphonse Demers, a affirmé qu'il avait vu la fournaise quelques heures à peine avant l'explosion "et elle était, dit-il, en parfait ordre". Le témoin y avait fait du feu vers les dix heures du soir, la veille de l'explosion, et il était retourné dans la cave environ un quart d'heure plus tard afin de s'assurer que tout était correct pour la nuit.

Odeur bizarre

Appelé à rendre témoignage, le Dr Jean-Paul Bourque, qui habitait 507, rue Cherrier, a déclaré qu'il avait été éveillé par la secousse de l'explosion. "Je n'ai pas entendu la détonation, a-t-il dit, mais la secousse fut telle que je fis un saut de deux pieds dans mon lit. Je me levai aussitôt et, à travers les fenêtres, j'aperçus les flammes qui faisaient rage dans la maison voisine. Je prévins aussitôt mon frère qui était couché à l'étage supérieur et j'appelai les pompiers. Puis je voulus retourner à l'arrière, mais il y avait tellement de fumée et l'incendie avait déjà pris de telles proportions que je pus seulement prendre mon paletot et m'enfuir".

En réponse à une question de Me Massicotte, M. Bourque a déclaré que "depuis deux ou trois jours avant l'explosion", il avait senti une odeur bizarre; "mais il me fut impossible de déterminer d'où provenait cette odeur et ce qui pouvait la causer. Ce n'était pas une odeur de pétrole, ni de gazoline, ni de charbon. C'était une odeur âcre, désagréable".

Le témoin a ajouté que ce n'était pas la première fois qu'il sentait cette odeur. Il en avait déjà fait la remarque l'été dernier, alors que les fournaises ne chauffaient pas. En terminant, il a dit que des employés de la Montreal Light, Heat & Power Cons., travaillaient depuis plusieurs semaines déjà, autour de l'angle formé par les rues Berri et Cherrier. Il ignore en quoi consistaient leurs travaux.

Corroboration

D'autres témoins, notamment Mme Alphonse Demers, M. Jacques Brisset, neveu de M. et Mme A. Demers, et M. Gilbert Bourque, frère du Dr Bourque, ont déclaré qu'ils avaient eux aussi senti des odeurs âcres et désagréables à plusieurs reprises. Malheureusement, personne n'a pu préciser d'où venaient ces odeurs, ni en déterminer la cause.

Le chef de district Ludovic Dumontet, qui est arrivé sur le lieu du sinistre avec les premiers pompiers, a déclaré que, dès ce moment, "c'était un immense brasier. L'alarme a été sonnée à 2 h. 09, a-t-il dit, et il était tout au plus 2 h. 14 quand nous sommes arrivés". Il a ajouté qu'il était impossible de voir où l'incendie avait éclaté et de préciser à quel endroit l'explosion était survenue.

Le vrai décor de la fête de Noël

La récente chute de neige a mis un air de gaîté et de fête dans la nature. Le froid assez vif qui règne depuis quelques jours met de la joie au coeur. Car c'est Noël qui vient. Un Noël sans neige, un Noël sans froid est un triste Noël. Il faut à cette grande fête son décor particulier de blanc et de givre. Par bonheur, cette année, nous aurons ce beau décor pour la fête de Noël.

Le froid qui se tenait à 15 degrés au-dessus de zéro, baissait à 10, hier soir. Ce matin, le thermomètre enregistrait 12 au-dessus de zéro. Les pronostics annoncent pour ce soir et demain une belle température, du froid et une chute de neige probable. Ce sera une belle soirée et une belle nuit de Noël.

L'enquête de Maryniak devant le juge Langlois

Devant le juge J.-C. Langlois s'est ouverte ce matin l'enquête préliminaire de Jan Maryniak, employé de ferme de 44 ans, tenu criminellement responsable de la mort de Mme Madeleine Scotayk, 44 ans, habitant à 6405 rue Hochelaga. Maryniak a été accusé d'avoir tué la victime âgée de 44 ans également, avec un énorme couteau à dépecer.

L'enquête prendra une partie de l'avant-midi.

Décès à 67 ans de Mme A.-B. Durocher

Mme veuve A.-B. Durocher, née Gaboury (Clorinthe), est décédée hier soir, à Montréal, à l'âge de 67 ans. Elle laisse une fille, Jeanne (Mme J.-W. De Chrushy); deux fils Gérard et Jean un petit-fils, Walter; trois soeurs, Mmes J.-W. Lavoie, Arthur Trudeau et Henri Charette.

Riches fourrures sous une galerie

Des voleurs effrayés par une cause quelconque ont, hier soir, pris la fuite après avoir abandoné pour près de $4,000 de riches fourrures sous une galerie de la rue Chatham.

Un peu après 9 h. 30, des employés de la maison Burnett Cleaners, 805, rue Chatham, alertèrent la police du poste No 16, en déclarant qu'ils avaient aperçu des individus suspects dans la cour de l'établissement et sur le toit. Les constables Constantin et Murray furent aussitôt dépêchés sur les lieux, ainsi que les sergents-détectives Armand Barbeau et Wilfrid Goulet, de l'escouade de nuit du capitaine Ephrem Coulombe. Dans l'intervalle les rôdeurs avaient pris la fuite et tout ce que les policiers purent faire, fut de retrouver les fourrures dont nous parlons plus haut.

Conseils du Dr A. Groulx à la population entière

A l'occasion des fêtes de Noël et du Nouvel-An, le Dr Adélard Groulx, directeur de la Santé municipale, réitère ses conseils de prudence afin que la population se protège le mieux possible contre la grippe, l'angine, le coryza, le rhume et les autres affections des voies respiratoires.

A cause de la température inclémente, on devra éviter les contacts entre individus, car ces maux s'attrapent surtout par les sécrétions nasales et buccales. On est prié de ne pas embrasser les enfants sur la bouche.

Le Dr Groulx recommande à chacun de se vêtir chaudement et ce conseil s'adresse surtout aux dames.

DERNIER JOUR POUR MAGASINER

Souhaitons qu'on m'en laisse !

PRODUITS DE MELCHERS DISTILLERS LIMITED, MONTREAL ET BERTHIERVILLE.

CADEAUX POUR TOUS

LE PLUS GRAND CHOIX DE PARFUMS, EAUX DE TOILETTE, LOTIONS, NECESSAIRES DE TOILETTE, etc. DES MILLIERS DE CADEAUX.

Livraison rapide jour et nuit.

PHARMACIE MONTREAL

LA PLUS GRANDE PHARMACIE DE DÉTAIL AU MONDE
OUVERT JOUR ET NUIT — Tél. HA. 7251

POUR CELEBRER NOTRE 6IEME ANNIVERSAIRE
Des Milliers de Bouteilles GRATUITES

CE BOUCHON VOUS OBTIENT 3 BOUTEILLES

Ce bouchon vous permettra d'obtenir 3 bouteilles de KIK chez votre fournisseur.

L'esprit de
NOËL
1940

En célébrant la naissance du *Prince de la Paix*, nous nous réjouissons aussi de la noblesse d'idéal de notre Empire, de l'héroïsme et de la détermination de nos soldats, marins, aviateurs et artisans, qui luttent si vaillamment pour une juste et honorable *Paix sur la terre* pour tous les hommes.

HARRISON BROTHERS
POM HALL — POM — MONTREAL

TAIT-FAVREAU LIMITEE
L. FAVREAU O.O.D. président

EXAMEN DE LA VUE
Troubles musculaires de l'oeil.
VERRES CORRECTEURS

Le spécialiste
Optométriste
LORENZO FAVREAU
et ses assistants
Lucien Hébert, Ba. O.
Guy Monette, Ba. O.
C. Monette, Ba. O.
OPTOMETRISTES-OPTICIENS LICENCIES
"Bacheliers en Optométrie"

Bureau du Centre
265 Est, rue S.-Catherine
Tél. LA. 6703

Bureau du Nord:
6890 rue St-Hubert
Tél. CA. 9344

LE FOYER — # LA VIE FÉMININE — LA MODE

Les vitrines se dérobent

Dans certains quartiers de Londres, les vitrines ont été recouvertes de trillage de manière à causer le moins de dommages possibles survenant les bombardements.

L'effort féminin à travers l'actualité

L'année se termine par un bilan intéressant sur les opérations féminines en vue de l'effort de guerre et sur le front domestique.

Ottawa, 24, (P.C.) — Une seule idée: porter à son maximum l'effort de guerre sans négliger les oeuvres sociales du temps de paix sur le front domestique, a animé les femmes du Canada dans toutes leurs organisations au cours de l'année 1940.

On estime à plus de $12,000,000 le montant nécessaire à parer au programme pour couvrir aussi efficacement toutes les sphères que le fit le Fonds Patriotique, lors de l'autre guerre.

Son Altesse Royale la princesse Alice qui perpétue à Rideau Hall les traditions de ses devancières à la tête des oeuvres sociales et de charité, a fait de la résidence vice-royale un véritable centre d'inspiration du travail féminin.

Aide considérable

Jamais dans l'histoire de la Croix-Rouge canadienne on n'a vu autant d'appels auxquels on a immédiatement répondu qu'en cette année 1940. Aux Britanniques sont allés 6,000,000 d'articles de chirurgie et d'hôpital afin de secourir les soldats blessés et les civils en détresse. Plus de 62,000 couvertures ont été expédiées à l'adresse des sinistrés des raids aériens. Un hôpital de 600 lits a été construits en Angleterre, et 130 ambulances, provenant de contributions diverses ont été données à la Croix-Rouge britannique, 20 autres et sept postes de secours ambulants à la R.C.A.M.C. outre-mer et 27 à la R.C.A.F. au Canada.

Mme H.-P. Plumptre est le commandant national du Service volontaire féminin de la Croix-Rouge, et Mme C. Errington, de Toronto, le commandant du service d'Administration.

Autres organisations

Le National Council of Women a mis ses services à la disposition du gouvernement pour coopérer avec la Croix-Rouge, la Marine marchande, la force aérienne et de terre et tous les conseils de la fédération.

L'éducation et l'opinion publique sont aussi de son ressort. Les études économiques, les impositions, les intérêts du consommateur, la question des subtituts en temps de guerre, puisque les femmes détiennent 90% du pouvoir d'achat, sont autant de raisons pour s'occuper de préparer les femmes aux sacrifices que la guerre peut leur imposer, dit Mme Georges Spencer, de Moncton, présidente nationale.

Le Canadian Welfare Council se consacra entièrement au front domestique durant 1940, estimant que le maintien de la santé et du moral était le meilleur effort de guerre à donner. Mlle Charlotte Whitton, directrice de l'organisation, dit que le couronnement de l'année 1940 est que ces services n'ont pas été amoindris. Comme travail spécial, le Conseil surveille le bien-être et les soins à donner aux familles des soldats, veillant à la répartition du budget familial et au soin des enfants. Une campagne dans le but de prélever les fonds nécessaires a été lancée dans tout le Dominion.

Trente mille femmes, membres des 850 chapitres de l'I.O.D.E., ont recueilli la somme de $552,000 au cours de l'année passée pour couvrir leurs dépenses de guerre d'ordre majeur. Sur ce montant $100,000 ont été affectés à l'achat d'un bombardier, et $53,000 ont été câblés à lord Beaverbrooke pour l'équipement de cet appareil de combat.

Des centaines de bibliothèques ont été organisées dans l'armée, dans l'aviation ainsi qu'un grand nombre de camps de sécurité. Des centaines de milliers de dollars ont été dépensés pour le bien-être des hommes au front et pour aider les victimes des raids sur Londres.

L'activité coutumière de l'I.O.D.E. s'est exercée quand même dans plusieurs domaines. Un montant de $75,000.00 a été affecté aux oeuvres d'éducation, et au bien-être de l'enfance.

Le Victorian Order of Nurses a pris soin de 65,685 patients dans les premiers mois de l'année 1940 dans tout le Canada.

Sociétés religieuses

La Catholic Women's League of Canada a atteint l'âge de majorité dans la ville de Saint-Jean, N.-B., où les délégués de 700 groupes se sont réunis en congrès et voté la somme de $25,000.00 pour aider le gouvernement dans ses oeuvres de guerre. Cette organisation qui s'occupe de bien-être et d'éducation compte 50,000 femmes.

Les Jewish Women of Canada ont formé plusieurs comités de guerre dans près de cent villes canadiennes. 1,000 de leurs foyers se sont ouverts aux réfugiés. Le Y.W.C.A. a contribué pour un montant de $100,000.00 au travail de guerre. Leur plus grand travail consiste à voir à 100,000 femmes en uniforme dans les services auxiliaires.

Clubs féminins

Les Women's Canadian Club ont eu plusieurs hôtes distingués comme conférenciers, leur assurant les frais de voyage à travers le pays et dans les camps d'entraînement pour faire oeuvre utile.

Les Zontas, les Business and Professional Women, les femmes d'université et plusieurs autres organisations féminines comptent maintenant les oeuvres de guerre à leur programme.

Le front domestique est aussi organisé sur une grande échelle. La Women's Athletic Federation of Canada sous la présidence de Mlle Edith McKenzie, Winnipeg, ont contribué à l'achat d'articles de sport pour les recrues.

Dans les organisations récentes on compte le comité anglo-français de l'aide aux réfugiés français en Angleterre, qui groupe plusieurs centaines de françaises et de canadiennes-françaises sous la présidence de la princesse Alice.

Mlle Margaret Hyndman, K.C., avocate de Toronto, s'est occupée de travail volontaire. Tous les services auxiliaires marchent à plein rendement de sorte que présentement 20,000 femmes étudient le secourisme, la mécanique, les précautions anti-aériennes. Ou bien elles sont membres de la Women's Land Army formée par Mme Dorothy Walcot, de Toronto, et plusieurs corps féminins semblables fonctionnent un peu partout à travers le pays. Dans la St. John Ambulance Association, 50,929 ont reçu leur diplôme de soins d'urgence en 1940.

Le corsage de jersey souplement drapé forme contraste avec la jupe de dentelle noir se détachant sur une jupe bleu clair. C'est une création de Hattie Carnegie.

Un bon génie se charge de leurs achats

Nos soldats en Angleterre trouvent appui et conseils pour leurs cadeaux.

Londres, déc. (P. C.) — Enviez les soldats en Angleterre, vous tous ici que le problème des cadeaux de Noël tourmente. Le Beaver Club, centre d'hospitalité pour les forces des Dominions, se charge du choix et de l'expédition des cadeaux.

Tout combattant canadien qui désire envoyer un cadeau au pays n'a qu'à se rendre au club, spécifier combien il entend payer et les acheteuses font le reste.

—"Je ne puis dormir tant me préoccupe mes achats de Noël", dit l'un d'eux à Mme Patrick Ashley Cooper, femme du directeur de la Cie de la Baie d'Hudson, l'un des as parmi les acheteuses. Chef conjointe avec Mme George Davidson, du service des achats, elle part à la recherche du cadeau et avec 10 shilling ($2.33) elle fait des merveilles.

Véritable art

Elle achète des présents pour le père, la mère, le frère, la soeur, les enveloppe soigneusement dans du papier de fantaisie et les étiquette de sceaux et de fantaisies de Noël pour les expédier "quelque part au Canada".

L'idée de ce service des achats est venue à Mme Davidson après qu'elle eut appris que d'autres organisations se chargeaient de l'achat des cadeaux. "Pourquoi, dit-elle, n'en ferions-nous pas autant pour nos gars?" Et le club ajouta cette charge à tant d'autres qu'elle accomplit pour nos troupiers. La plupart d'entre eux ne savent pas comment répartir leurs cadeaux et n'ont pas le temps de s'y arrêter, dit-elle, et voilà pourquoi nous nous sommes offertes à faire cela pour eux.

Rien ne coûte aux acheteuses aucune peine, aucun effort. Elles sont une expérience précieuse de

A SUIVRE SUR LA PAGE 12

Schiaparelli entend lutter en sa sphère

La grande vedette de la Couture projette une collection printanière.

New-York, 24 déc. (P.C.) — Les femmes feront des choses inusitées à Noël, cette année.

Mme Elsa Schiaparelli qui fut la grande vedette de la Haute-Couture parisienne, avant la capitulation de la France et qui est venue en Amérique il y a quelques mois pour y faire une tournée de conférences, projette de passer les fêtes de Noël en Amérique et aussi de voler par-dessus l'Atlantique, afin de se mettre à la tâche la plus ardue qu'elle ait jamais connue.

La brillante couturière veut faire de son mieux dans la lutte pour garder à Paris son prestige habituel en créant pour le Printemps, une collection remarquable.

Et pour cela, elle et ses ouvrières devront travailler durement le reste de l'hiver, dans un local insuffisamment chauffé pour élaborer avec ce qu'elles pourront se procurer, une collection qui réponde aux besoins de la situation née de la guerre. Et avec des substituts, il leur faudra maintenir le renom du chic! Mais Mme Schiaparelli n'est pas femme à se décourager!

La prochaine collection parisienne sera l'une de celles qui à divers points de vue, présenteront le plus d'intérêt que la Couture ait jamais produite, dit Mme Schiaparelli. Il va falloir trouver un substitut pour les bas, car le soie est très rare à Paris. Nous aurons aussi à créer des chapeaux qui tiennent les cheveux en place et qui paraissent bien le matin, dans la journée et le soir. Depuis qu'il n'y a plus de taxis dans la Ville Lumière, l'élégance s'est modifiée afin de convenir aux courses dans le métro, en bicyclette et aussi pour la marche. Nous aurons à trouver des tissus imperméables. Tout cela va mettre notre génie inventif à l'épreuve et stimuler notre ardeur, afin de découvrir quelque chose de nouveau et de différent dans le domaine de la Couture dont les collections nouvelles sont un signe des temps.

À LA RECHERCHE DE LA PERSONNALITÉ

Il naîtra un enfant

— Exclusif à la "Presse" —

Dans quelques heures, ce sera Noël.

C'est déjà Noël dans nos coeurs, dans la ville et dans l'univers. Chacun sent dans son coeur une joie nouvelle et déjà connue, la joie religieuse qui saisit une âme à la pensée de la grande naissance d'un tout petit enfant: un roi, le Seul, l'Unique.

Dans quelques heures, il sera né le Divin Enfant. Il apparaîtra à nos yeux éblouis dans toute la splendeur de son innocence, de sa fragilité et de sa pauvreté si touchante.

Le Roi de la terre et du ciel va renaître dans nos coeurs, les rajeunissant, les abaissant vers ce petit être de tendresse qui seul peut quelque chose pour nous.

Il va venir au monde un petit bébé rose qui tient dans sa menotte le sort des mondes et de notre avenir, notre espérance, notre salut notre amour.

Car le petit Noël c'est la fête de l'amour, c'est la rencontre sublime de tout ce qui existe de plus grand, et de plus petit.

Comme toujours il y aura des enfants comblés, heureux, extasiés. Car c'est Noël pour tout le monde et bien plus pour nos petits que pour nous-mêmes.

Il y aura des cloches, des sapins, des fantaisies, du brillant, du resplendissant, des couleurs, du scintillant. Il y aura des jouets, des flûtes, les cloches, des chants et des rires.

On sera heureux à plein coeur, et la paix descendra cette nuit sur tous les hommes de bonne volonté, pendant qu'il y aura gloire au plus haut des cieux.

Noël, ce sera Noël.

Mais pas pour tout le monde. Il y aura hélas, des enfants pour qui Noël est la féerie des autres, des sans pain, des sans feu, des sans joie.

Il y aura là-bas des mères qui connaîtront le Noël des alertes dramatiques.

Il y aura de l'autre côté, des petits qui connaîtront le Noël des abris, froid et tragique. Et cette idée seule est plus que révoltante. On gâte, on saccage, la jeunesse et le rêve de ces enfants. Non ils ne connaîtront pas l'extase des nôtres qui volent passer un vrai Père Noël qui marche.

Et c'est pour cela que nous luttons, que nous payons, pour conserver à nos tout-petits la douceur des Noëls de liberté dans la tendresse, dans l'amour des familles réunies autour des sapins qui brillent dans la joie.

Couturiers de Paris invités par les nôtres

M. Phil Fainer, président des manufacturiers de l'industrie de la robe à Montréal a annoncé hier qu'une invitation de venir au Canada avait été lancée à un certain nombre de couturiers français réfugiés en Angleterre.

Sans divulguer le nom de ces couturiers, M. Fainer a déclaré qu'elle avait été faite au nom de plusieurs industriels intéressés à créer une mode essentiellement canadienne, inspirée des modèles français et américains.

Ces maîtres de la couture seront ici chez eux. Leurs idées nouvelles serviront d'émulation à l'industrie locale qui fabrique soixante-quinze pour cent des robes au Dominion.

M. Fainer a ajouté que l'on pouvait distinguer nettement deux tendances dans les goûts féminins au Canada. En Ontario, dans les provinces des Prairies et sur la côte du Pacifique la vogue est aux vêtements d'allure masculine et sportive. Tandis que dans Québec et dans les provinces maritimes on accorde beaucoup plus d'importance au chic, à la fantaisie, aux ornements, toutes choses absolument féminines.

L'industrie canadienne de la robe veut faire de 1941, une année de progrès et de succès. Elle doit pouvoir s'orienter seule puisque désormais l'importation est prohibée. Seuls les modèles auront ici leur droit d'entrée.

M. Fainer a aussi dit qu'en dépit de la guerre, les exportations de robes se sont chiffrées l'an dernier par $2,000,000, une légère diminution sur les années précédentes. La majorité des exportations se sont faites dans les Antilles qui ont triplé leurs achats durant les derniers douze mois.

Vers la neige

De charmantes New-Yorkaises, impatientes d'inaugurer leur saison de ski, arrivaient à Montréal ces jours derniers à bord du "The Montrealer", du Canadien National. Elles se soumirent avec beaucoup de gentillesse à l'oeil inquisiteur de la camera qui les a photographiées avant qu'elles se rendent au train qui les mènera vers les merveilleux champs de ski de Saint-Sauveur. A noter leur costume marqué du signe de la plus haute élégance. Ce sont Mlles Edith Backus, (à gauche) et Jeanne Black, (à droite). (Cliché Canadien National).

LA MAISON
H. C. GRÉGOIRE
Ltée
remercie tous ses clients et amis de leur généreux patronage et leur souhaite une
NOUVELLE ANNEE HEUREUSE ET PROSPERE
★
H. C. GRÉGOIRE Ltée
1371 Ste-Catherine Est
Montréal
Importateurs au gros et détail de verreries, coutelleries, vaisselles, bibelots, cadeaux, etc.

ELLE a reçu sa première lettre. Elle passe de l'âge puéril à l'âge adulte tout étonnée de la métamorphose qui s'accomplit en elle... Le rôle de la maman devient alors plus délicat, plus attentif, plus discret. C'est à cette étape de la vie que la jeune fille a besoin de surveiller le plus étroitement sa santé. Des milliers de mères avisées font suivre à leur fille adolescente un traitement aux pilules FEMOL.

FEMOL est un concentré purement végétal qui agit à la source du mal, dégage, tonifie, replace les organes et les rend plus aptes à remplir leurs fonctions naturelles. FEMOL aide la nature sans la contraindre. Combien de femmes heureuses, depuis un quart de siècle, ont recours à FEMOL pour alléger l'épreuve mensuelle et leur permettre de franchir avec sérénité les étapes pénibles de leur vie!

FEMOL
CONCENTRÉ PUREMENT VÉGÉTAL
★ ADOLESCENCE MATERNITE RETOUR D'ÂGE ★

C. W. LINDSAY & CO. LIMITED
SOUHAITENT A LEURS CLIENTS ET AMIS
Un très joyeux Noël

Joyeux Noël à tous nos clients et amis
Pour Votre REVEILLON et à NOEL...
SPECIAL, PIECES MONTEES faites sur commande. Crème italienne. Crème vénitienne.
MONT-BLANC 5c et plus
CHARLOTTE RUSSE 5c et plus
GATEAU aux fruits fait avec les meilleurs ingrédients. Brun ou blanc. . . . . livre 40c
GATEAUX aux fruits dans une jolie boite des fêtes $1.00 et $1.50
SPECIALITES: Petits pains à salade - Pain Parisien - Pain au lait
TIMBALES 40c doz.
PLUM-PUDDING 50c livre
Le plus grand assortiment à Montréal.
Marathon
Seulement les meilleurs ingrédients.
Venez ou téléphonez à notre magasin le plus près de chez vous:
4741 Wellington YO. 5852
5341 rue Clarke CR. 1167
6705 rue St-Hubert CR. 1626
555 Church WI. 5071
4512 Ave Papineau FR. 6903
1265 Ave Bernard CA. 3200
5332 Queen Mary Rd. WA. 5689

—MARIAGES
—FIANÇAILLES

LA VIE SOCIALE

—RÉCEPTIONS
—BIENFAISANCE

Réceptions

—L'honorable sénateur et Mme Athanase David donneront une matinée enfantine, demain, pour leurs petites-filles, Jeannine et Marie Raymond et Louise Lamontagne.

—Mme S.-Crawford White recevait, à l'heure du thé, hier, au Winter Club, pour sa fille, Aileen. Les salons et la table étaient décorés de roses rouges. Mmes Lionel Lindsay et Nelson Gibson servaient le thé aidées de Mlles Patricia Gault, Betty Stewart, Mary-Louise Newton et Elizabeth Gant.

Fiançailles

—On annonce les fiançailles de Mlle Marie de Lorimier, fille de M. Louis-Raoul de Lorimier, décédé, et de Mme de Lorimier, avec M. Lucien Rolland, fils de M. et de Mme Olivier Rolland, de Mont-Rolland et de Montréal.

—On annonce les fiançailles de Mlle Marie-Marthe Leroux, fille de M. Napoléon Leroux, décédé, et de Mme Leroux, avec M. Albert Dupuis, fils de M. et de Mme Eugène Dupuis.

—On annonce les fiançailles de Mlle Malba-Riddle Lee, fille de Mme T.-Wallace Orr, des Bermudes, avec le lieutenant James-Parsons Cowans, fils de M. et de Mme Douglas Cowans, de Montréal.

—On annonce les fiançailles de Mlle Florence Authier, fille de M. Joseph Authier et de Mme Authier, décédée, avec M. Raymond Robillard, fils de M. Clovis Robillard, décédé, et de Mme Robillard.

—On annonce les fiançailles de Mlle Pauline Des Ormeaux, fille de M. et de Mme R.-Wilfrid Des Ormeaux, avec M. Albert Lussier, fils de M. Joseph Lussier et de Mme Joseph Lussier, décédée.

Déplacements

—Le prince et la princesse René de Bourbon Parme, arrivés de New York ces jours derniers, sont descendus au Ritz Carlton. Ils passeront les fêtes de Noël en ville avec leur fils, étudiants au collège Jean de Brébeuf.

—M. Jean-C. Lallemand accompagné d'un groupe d'invités passera la Noël à la Fougerale.

—Mme J.-B. de Boucherville et sa famille passeront les fêtes de Noël et du Nouvçel-An au manoir de Boucherville.

—Mme U. Plourde, de Québec, passera le mois de janvier en ville, chez sa soeur, Mme Fred-A. Lallemand.

—M. et Mme Ernest Gohier et leur famille passeront les fêtes de Noël et du Nouvel-An au Domaine d'Esterel. Mlle Marielle Gohier recevra la veille du Premier de l'An.

—M. et Mme Charles Amesse et leurs enfants passeront les fêtes de Noël à Québec, chez le colonel et Mme Oscar Pelletier.

—Le docteur et Mme A.-M. Cholette et leur famille passeront le temps des fêtes au Lac L'Achigan.

—Mme J.-R. Timmins est revenue de Nassau où elle a passé trois semaines, l'invitée de Mme I.-W. Killam.

—Mme B. de Martigny-Rinfret est partie, hier, pour Ottawa où elle passera une dizaine de jours, l'invitée de sa soeur, Mlle Jeanne Lefaivre.

—Mme W.-R. Granger est partie hier, en avion, pour New-York où elle sera l'intée du docteur et de Mme William Dawson, pendant quelque temps.

—M. et Mme Ernest Lafferty et leur fillette, Judy, passeront la Noël à Québec, les invités de Mme F.-D. Lafferty.

—M. et Mme John Pangman et leur famille partent, aujourd'hui, pour Oshawa où ils seront les invité de M. et de Mme R.-S. McLaughlin.

—Mlle Simone Buteau, de Hull, passe quelque temps en ville, l'invitée de Mlle Jeanne Guay.

—Mlle Alberta Lefebvre est revenue de Hong Kong où elle a fait un long séjour.

—M. et Mme Alfred-G. Morris, de Westmount, ainsi que M. George Morris, d'Angleterre, sont actuellement à Québec, les invités de M. et de Mme W.-Q. Stobo.

—M. et Mme Edwin-A. Denault, de Brooklyn, N.Y., actuellement à Montréal, sont les invités de Mme John Malcair.

—Mlle Madeleine des Rivières est retournée à Québec, après avoir passé quelque temps à Montréal, l'invitée de Mme Georges Reid.

—Le docteur et Mme J.-S. Marshall, d'Ottawa, M. et Mme S. Bailey, de Cincinnati, Ohio, M. et Mme H. Singleton, d'Halifax, ainsi que M. et Mme L.-B. Hayward, de Détroit, de passage à Montréal, sont descendus au Mont-Royal.

Lady Halifax, femme du nouvel ambassadeur de Grande-Bretagne aux Etats-Unis.

Bal annuel

—L'honorable et Mme Hector Perrier ont accepté la présidence d'honneur du bal que donneront conjointement les membres du Club Delta et les disciples de Mercure, le 8 février, en l'hôtel Mont-Royal.

Prochain mariage

—On annonce pour le samedi 28 décembre le mariage de Mlle Bernadette Saint-Laurent, fille de M. T.-L. Saint-Laurent, décédé, et Mme Saint-Laurent, de Lac-au-Saumon, avec M. Roger Poitras, fils de M. et de Mme Alfred Poitras, de Val d'Or. La bénédiction nuptiale leur sera donnée, en l'église Saint-Edmond du Lac-au-Saumon, dans la plus stricte intimité.

Pour les aveugles

—Le dépouillement de l'arbre de Noël en faveur des aveugles et dont l'organisation a été confiée à Mmes Ernest Marcoux, Hector Cypihot, à Mlle Jeanne Cypihot et aux autres membres du Comité, aura lieu, jeudi après-midi, à trois heures, dans les salles de l'hôpital Saint-Joseph des Convalescentes. Plus de soixante aveugles recevront vêtements et douceurs de Noël.

Ottawa

—Sir Gerald et lady Campbell annoncent les fiançailles de leur fille, Jean, avec le lieutenant Denis Coolican, R.C.N.V.R., fils de M. et de Mme P.-T. Coolican, d'Ottawa. Le mariage aura lieu, dans la plus stricte intimité, le 4 janvier.

—Lady Perley recevra vendredi soir, au profit des oeuvres de guerre du chapitre Lady Perley de l'Ordre des Filles de l'Empire.

—Le haut commissaire du Royaume-Uni et lady Campbell ont reçu, hier, en l'honneur du jeune artiste Sabu, de passage à Ottawa.

Québec

—Mme Marcel Sainte-Marie, de Hull, et sa fillette, passeront les fêtes de Noël et du Nouvel An, à Québec, les invitées de M. et de Mme P.-W. Fortier.

—Mme E.-G. Meredith est partie pour Toronto où elle sera l'invitée de sa fille, Mme James Mills.

—M. et Mme Grant Glassco, de Toronto, et leurs enfants seront les invités de lady Price, pendant le temps des fêtes.

—Les dames auxiliaries de la "Royal Canadian Air Force" procéderont au dépouillement de l'Arbre de Noël érigé en faveur de leurs protégés, ce soir. Parmi les personnes qui prêteront leur concours à cette occasion, mentionnons: Mme Duncan Douglas, Mlles Barbara Russell, Jean Morton, Fernande Landry, Marjorie Morton, Paule Hamel, Jean Russell, Thurza McPhee, Madeleine Landry, Ruth Bastien, Norah Morton et Ghislaine Gagnon.

—On annonce les fiançailles de Mlle Marie-J. Morin, fille de Mme A.-D. Morin, avec M. Paul Bruneau, fils de M. J.-Napoléon Bruneau et de Mme Bruneau, décédée.

—M. et Mme Bernard Dansereau, de New-Carlisle, seront les invités de M. et de Mme Thomas Maher, à Québec, pour la fête de Noël.

—Mlle Anne-Marie Gendron, d'Ottawa, passera les fêtes de Noël à Québec l'invitée de M. et de Mme Alexandre Amyot.

—Mentionnons parmi les personnes qui assistaient, en fin de semaine, au thé offert au "Quebec Winter Club": Mme Gaston Pratte, Mme Jean Bruchési, M. et Mme A.-W. Aherne, Mme N. Prower, le lieutenant et Mme Joseph Hatd, le lieutenant J. Dansereau, Mlle Madeleine Pratte, M. Jacques Gagnon, Mme E. Boissonneault, Mme J.-L. Petitclerc, Mme E. [illegible]eault, Mme P. Paradis, Mme J.-M. Dessureault, Mme W.-H. Delaney, Mme Janitsch, Mme H.-P. Hamel, M. et Mme Léopold Roy, Mme L. Hardy, Mme C. de Guise, Mme A. Duval, Mme M. Vincent, M. Pierre Gagnon, Mlles E. Rolland, Mme K. Murray, le lieutenant J.-N. Bélanger, Mme J.-C. Boulet, Mme E. B[illegible]urdon, Mlle Pauline Gauvreau, Mme J.-H. Grenier, Mme Gaston Soucy, M. et Mme George Russell, M. et Mme L. Cannon, Mme B. Poirier, Mlle Barbara Russell, Mme H. Douglas, Mlle Louise Turcot, Mlle Ghislaine Gagnon, le lieutenant P.-H. Dunn, Mlle Claire Rivard, Mme Joseph Power, Mlle Errol Delaney, Mlle Paule Hamel, Mlle Jane Russell, Mlle Marie Gibault, M. et Mme D. Taylor, Mme R.-A. Bourgault, Mme M. Lessard, Mme Galipeault, Mme Harry Quart, Mlle Pierrette Côté, Mlle Ruth Hanrahan, Mlle Lucette Duseault, Mme E. Taylor, Mme E. Taylor, Mme D. Mercier, Mlle Ruth Bastien, Mme Paul Fortin, M. Alain Fortin, Mlle Marcelle Côté, M. Jacques Côté, M. Roger Morin, Mlle Julia Amy, M. Arthur Lagueux, M. Pierre Amyot, Mme [illegible] Blais, Mlle Louise Belleau, Mlle G. Taschereau, Mlle Marthe Belleau, le docteur A. Turcot, Mme G.-O. Chassé, Mme L.-T. des Rivières, M. François des Rivières, Mme J.-A. Fortin, Mlle Jones, le capitaine et Mme B. Robertson, Mlle Suzanne Dessureault, M. et Mme A.-P. Kernan, Mlle Aimée Plante, Mlle M. Hanrahan, Mlle A. Pelletier, M. J. Clark.

Le lieutenant et Mme Edward-Osborne Ginnae photographiés à l'issue de leur mariage célébré, samedi matin, en l'église Saint-Malachie. Avant son mariage, Mme Ginnae était Mlle Phyllis-Elaine Hétu. (Photo Posen).

Mlle Pauline DesOrmeaux, fille de M. et de Mme R.-Wilfrid DesOrmeaux, dont on annonce les fiançailles avec M. Albert Lussier, fils de M. Joseph Lussier et de Mme Lussier, décédée.

Soyons sobres dans le boire et le manger

Conseils de l'hon. H. Groulx à l'occasion des fêtes. — L'hygiène alimentaire.

(Du correspondant de la PRESSE)

Québec, 24. — L'hon. Henri Groulx, ministre de la santé, nous communique les avis suivants :

Selon les hygiénistes du ministère de la santé et du bien-être social, chaque dollar dépensé pour la nourriture devrait être partagé comme suit : 0.20 sous ou plus pour le lait et le fromage; 0.20 sous ou plus pour les fruits et les légumes; 0.20 sous ou moins pour la viande, les oeufs et le poisson; 0.20 sous pour le pain et les céréales; 0.20 sous ou moins pour les aliments sucrés, le beurre et autres substances grasses.

Il suffit d'observer ces proportions dans l'achat des aliments pour améliorer considérablement le régime alimentaire d'un nombre considérable de nos familles canadiennes; une alimentation saine et rationnelle a un répercussion des plus heureuse sur la santé des individus et le bien-être de toute la société. Les hygiénistes insistent de plus pour que le pain et les céréales soient faits de grains entiers; pain de blé entier, gruau d'avoine, céréales de blé entier ou autres préparations similaires.

Une mise en garde

A l'occasion des fêtes, les hygiénistes invitent le public à prendre garde aux abus si fréquents durant cette période, abus qui troublent à l'excès les organes de la nutrition et de la digestion. A cette époque, chacun devrait éviter de manger trop, de consommer une trop grande quantité de certains aliments.

Les aliments gras rendent la digestion plus pénible; ils provoquent une foule de troubles digestifs.

En face de ces faits aux conséquences si graves, ne serait-il pas sage, même dans le temps des fêtes, d'éviter les abus signalés plus haut et de mettre immédiatement en pratique les suggestions des experts en nutrition ? Quiconque apprécie les avantages d'une bonne santé se conforme toujours aux prescriptions de l'hygiène alimentaire.

Il est non moins important d'éviter les excès dans le boire, particulièrement en cette période. Si les boissons engourdissent la grippe, elles ne la guérissent pas : soyons sobres dans le boire et le manger et nous conserverons une bonne santé.

Une belle fête pour l'Adoration nocturne

Une cérémonie impressionnante a eu lieu, jeudi soir, dans la chapelle de Notre-Dame du Sacré-Coeur de l'église Notre-Dame, à l'occasion de la réception de vingt-trois nouveaux membres de l'Adoration nocturne, et l'on célébrait en même temps, le 59e anniversaire de la fondation de cette belle garde d'honneur, inaugurée à Notre-Dame, le 18 décembre 1881.

Deppuis longtemps, une réception à l'Adoration nocturne n'avait réuni, au siège de l'oeuvre, une pareille affluence d'adorateurs, accourus à l'appel du directeur et du président.

Après la récitation du "Miserere", au chant solennel du psaume "Quam dilecta", les futurs adorateurs firent leur entrée dans la chapelle, précédés du maître des approbanistes et suivis de son assistant, pour pre dre place devant l'autel, où déjà les avaient devancés et les attendaient sur leur prie-Dieu, le président de l'Adoration nocturne, M. W.-J. Delcourt, et les deux vice-présidents, MM. J.-E. Harel et J.-O.-H. Hébert.

A l'issue du prône par M. Joseph Jodoin, P.S.S., directeur de l'Adoration nocturne, M. Eugène Moreau, supérieur de Saint-Sulpice, commenta éloquemment cette pensée : Soyez partout, toujours des recruteurs d'adorateurs, qui prêchent par l'exemple de leur vie ; des adorateurs qui voient en toutes choses, la présence de Dieu.

L'allocution finie, le directeur procéda à la réception des nouveaux membres suivie du chant du "Te Deum". Puis de la récitation des Laudes de l'Office du Saint-Sacrement.

Outre les motets ordinaires, a été exécuté par son auteur, un cantique chanté pour la première fois, à l'occasion de cette fête : "Jésus-Emmanuel".

Les dernières notes du chant du départ "In manus tuas Domine" s'étant éteintes, le conseil de l'Adoration nocturne et les nouveaux membres se rendirent à la sacristie, où après avoir fait connaissance, on remit à chaque nouvel agrégé, son diplôme d'associé, alors qu'à la chapelle, les adorateurs de la nuit commencèrent la récitation de l'Office.

* * *

Fondée par M. A. Derome, de pieuse mémoire, l'Adoration nocturne a été inaugurée à Notre-Dame par Mgr Fabre, alors évêque de Montréal, le 18 décembre 1881. Elle célébrera donc l'an prochain, ses noces de diamant à Ville-Marie. A cette occasion, une grande fête aura lieu à Notre-Dame pour commémorer l'événement. La direction de l'oeuvre invite cordialement les catholiques fervents de notre ville métropolitaine à se joindre nombreux aux membres actuels de l'Adoration nocturne, afin d'offrir à Notre-Seigneur, en ces temps si particulièrement troublés que nous vivons, pour la célébration de cette solennité, une cour considérablement augmentée d'adorateurs autour de son trône eucharistique.

Par décret de Rome, l'oeuvre de l'Adoration nocturne à Montréal a été confiée aux Messieurs de Saint-Sulpice. Son siège demeure "à perpétuité" à Notre-Dame, où se trouve le directeur, actuellement M. Joseph Jodoin, p.s.s., à qui peuvent s'adresser, comme ils peuvent également le faire à chaque membre de l'Adoration nocturne, ceux qui désirent faire partie de cette phalange eucharistique là où en entrant on dépose ses titres au pied de l'ostensoir; là où tous sont égaux devant Jésus-Hostie dans son Saint-Sacrement.

Départ tenu secret de la princesse Hohenlohe

Washington, 24 (P.A.)—Le département de la Justice des Etats-Unis a annoncé hier que la princesse Hohenlohe de Hongrie ne sera pas déportée, parce qu'elle a consenti à quitter le pays à une date qu'elle a spécifiée. Son permis se terminait samedi dernier. En raison d'arrangements spéciaux conclus avec le département de la Justice, les détails concernant le départ de la voyageuse ne seront pas rendus publics.

Réunion des infirmières de l'hôpital du S.-Coeur

Dernièrement, à l'hôpital du Sacré-Coeur de Cartierville, avait lieu la réunion des membres de la filiale des gardes-malades diplômées de cette maison. Le nouveau conseil sera constitué comme suit : Mlles Berthe Lévesque, présidente ; Pauline Frégeault, vice-présidente ; Marie-Jeanne Emond, secrétaire ; Colette Bélanger, trésorière ; Alma Reny, 1ère conseillère ; Georgiana Cavanagh, 2ème conseillère ; Rollande Guibord, 3ème conseillère ; Clotilde Brisson, 1ère conseillère suppléante ; Léontine Allard, 2ème conseillère suppléante.

Barbara Hutton vend son yacht à l'Etat

Boston, 24. (P.A.) — Le yacht "Noparo" appartenant à Barbara Hutton, héritière d'une fortune venant des bazars à 5 et 10 sous, est arrivé hier à un chantier naval de Boston pour être aménagé en navire auxiliaire de la marine de guerre. Les autorités du chantier croient que l'héritière a vendu ce navire de 157 pieds de long au gouvernement américain pour la somme de $1.00.

Aucune carte de Noël

L'Alliance des professeurs catholiques de Montréal, les Oblates Franciscaines de Saint-Joseph et les Moniales bénédictines de Sainte-Marie des Deux Montagnes annoncent qu'ils n'enverront pas de cartes de souhaits à l'occasion de Noël et du nouvel an, cette année. — (Communiqués).

Prochaines retraites

Au Couvent de Marie-Réparatrice, 1025 boulevard Mont-Royal, Outremont, il y aura des retraites fermées aux dates suivantes: Pour employées de bureau et de magasin, du 3 au 6 janvier. Pour jeunes filles, du 9 au 12 janvier. Pour demoiselles âgées, du 16 au 19 janvier. Pour employées dans les maisons privées, du 31 au 2 février. Pour jeunes filles, du 6 au 9 et du 13 au 16 février. Pour dames du 17 au 20 février.

Aux Trois-Rivières, 865 St-Charles: Pour femmes d'affaires mariées du 7 au 10 janvier. Pour employées de magasin, du 12 au 15. Pour jeunes filles du 16 au 19, du 25 au 28 janvier et du 30 au 2 février.

L'éducation postscolaire des jeunes

Causerie de S. Exc. Mgr Courchesne à Rimouski. — De sérieux dangers.

(Du correspondant de la PRESSE)

Rimouski, 24 — S. Exc. Mgr Georges Courchesne a inauguré par une causerie sur "l'éducation nationale", la série de conférences de la Société Saint-Jean-Baptiste. La soirée eut lieu au séminaire. L'orateur a été remercié par le maire de Rimouski, Me Paul-Emile Gagnon.

"Nous n'avons pas le droit de laisser se faire l'instruction postscolaire de nos jeunes gens dans les restaurants. Le moindre mal qui puisse s'y prendre est l'insignifiance, et la pire forme de la laideur dans la vie, la laideur sans caractère. La suite de cette laideur acceptée dans les jeunes vies est trop menaçante, c'est la perte du sens de l'honneur, l'acceptation de la médiocrité dans les goûts, tôt ou tard, le vice même sous toutes ses formes. Le tripot où se vend l'alcool est tout indiqué à ces vies d'égoïsme. On peut dire que l'avenir de notre nation dépend de cette orientation de la vie passionnelle de notre jeunesse.

L'effort vers le bien commun

"En pratique, où doit tendre l'effort dans la famille et à l'école, pour que se dispense l'éducation nationale? Il doit tendre à inculquer à temps et à contre-temps le sentiment, la conviction que l'on a tout le temps des obligations envers le bien commun et que le plus sûr moyen de remplir ces obligations envers l'ensemble du pays, est de garder l'ordre que le quatrième commandement impose à l'universalité de notre piété patriotique.

"Cela comporte que l'on se renseigne sur la notion du bien commun. Il n'est pas seulement l'ensemble des biens matériels et des institutions d'un pays. Il est tout ce qui fait qu'au sein de ce pays on mène la vie raisonnable, la vie humaine, aidés de tout ce que la société de ce pays nous apporte pour suppléer à nos insuffisances individuelles ou, pour parler comme les philosophes, pour nous aider à mettre en oeuvre nos potentialités, à mettre en acte ce qui n'est qu'en puissance en nous et dans ce qui sert à notre vie humaine".

Un homme heurté et blessé par un camion

M. Elie Moorecroft, 35 ans, de Longueuil, fut heurté, hier soir, par un camion conduit par M. J.-A. Laboissière, 16, chemin S.-Jean, à Laprairie, sur la route de Chambly, à une vingtaine de milles au sud de Montréal. Il fut transporté à l'hôpital Notre-Dame où il est gardé sous observation, souffrant de graves blessures à la figure et à la tête. Le détective Henri Pianrd, de la Sûreté provinciale, et l'agent N. Dubois, de la circulation provinciale, firent enquête.

Ordonnés à Cornwall

Cornwall, Ont., 24. — P.C. — MM. les abbés Lawrence-M. Hart et John Gault, tous deux de Cornwall, ont été ordonnés prêtres, samedi, par S. Exc. Mgr Alexandre Vachon, archevêque d'Ottawa. Ils partiront probablement pour la Chine, au mois de septembre prochain. Les deux nouveaux prêtres ont célébré leurs premières messes hier matin.

Retraites fermées

Au Couvent de Marie Réparatrice, 1025 Mont-Royal ouest, il y aura des retraites fermées aux dates suivantes:

Du 3 au 6 janvier, pour employées de bureaux et de magasins.
Du 9 au 12 janvier, jeunes filles.
Du 16 au 19 janvier, pour demoiselles âgées.
Du 31 au 2 février, pour jeunes filles en service dans les maisons privées.
Du 6 au 9 février, pour jeunes filles.
Du 13 au 16 février, pour jeunes filles.
Du 17 au 20 février, pour dames.

RECOLLECTION MENSUELLE

Dimanche prochain le 22, Récollection des Membres de la Ligue des Anciennes Retraitantes, au Couvent de Marie Réparatrice, Boul. Mont-Royal. Les membres e leurs amies sont cordialementt invitées y prendre part.

EXAMEN DE LA VUE
LUNETTES
LORGNONS
VERRES OPHTALMIQUES
J.O. GIROUX - OPTOMÉTRISTE
ASSISTÉ DE:
MM. A. PHILIE, I. RODRIGUE, J.A. ALLAIRE
OPTOMÉTRISTES OPTICIENS DIPLOMÉS
Bureaux chez:
Dupuis Frères
Montréal

"L'ANGLETERRE PARLE"
Recevez son message sur un MARCONI
Le récepteur Marconi à ondes courtes amélioré est plus puissant . . . plus clair . . . plus facile à régler.
PRIX
$20.85 à $299.00
Achetez votre nouveau radio chez
Paiement différé
SINCLAIR RADIO Co., Ltd.
61, Ste-Catherine Est — 4135, St-Laurent

LA PRESSE

EDITION QUOTIDIENNE est imprimée et publiée au No 7 rue Saint-Jacques Ouest, Montréal, par la Compagnie de Publication de LA PRESSE, Limitée.

EUGENE BERTHIAUME, Président du Conseil d'Administration. | P.-R. DuTREMBLAY, Président de la Compagnie et Gérant Général.

Toute correspondance doit être adressée comme suit: LA PRESSE MONTREAL Prov. Qué. Tél.: HArbour 1261 — Le soir, voir l'Almanach du Téléphone où se trouvent les numéros des divers services.

"LA PRESSE", telle qu'établie par l'honorable Trefflé BERTHIAUME est une institution irrévocablement dévouée aux intérêts canadiens-français et catholiques; indépendante des partis politiques, elle traite tout le monde avec justice, protège les petits et les faibles contre les grands et les forts, lutte pour le bien contre le mal, tient plus à éclairer qu'à gouverner, fait rayonner la vérité par son puissant service d'information, est le champion des réformes pouvant améliorer le sort des classes sociales.

"...une médaille à un grand journal qui s'est placé au premier rang de la presse d'Amérique, la PRESSE de Montréal, qui fait un si large et si sympathique accueil à tout ce qui vient de France et à qui l'Académie adresse son plus cordial salut". (Extrait du rapport de M. René Doumic sur les concours de l'année tel que lu par le secrétaire perpétuel à la séance publique annuelle de l'Académie Française tenue le 18 décembre 1931 selon le texte publié dans le "Temps" de Paris).

MONTREAL, 24 DECEMBRE 1940

LA FETE DE NOEL

Paix aux hommes de bonne volonté! Le message angélique descendra de nouveau sur la terre au cours de la nuit prochaine. Certains peuples, en proie aux horreurs de la guerre, ne lui prêteront qu'une oreille distraite, occupés surtout à assouvir leurs ambitions de conquête ou à se protéger contre les coups. Plus favorisés, nous pourrons célébrer comme d'habitude la belle fête de Noël, en goûter la poésie, en méditer les enseignements.

Les cérémonies religieuses, si imposantes, si riches de lumière et d'harmonie, se dérouleront dans nos églises parées de leurs plus somptueux ornements et remplies de chants joyeux. Les foules se glisseront dans la nuit et iront s'agenouiller devant le berceau de l'Enfant-Jésus, né de la Vierge Marie et qui, en accomplissement de la promesse, prend chair pour sauver l'humanité coupable d'avoir offensé son Créateur.

Et ce seront ensuite, après la messe, les gais réveillons autour desquels se réuniront les familles. Nul doute que, cette année principalement, nous voudrons conserver à ces intéressantes agapes leur caractère traditionnel. Elles seront un moyen de resserrer les liens d'affection et d'amitié, non pas un prétexte aux distractions bruyantes et encore moins aux abus. Rien ne saurait remplacer les douces satisfactions que l'on éprouve à fêter la Noël au foyer parce que c'est là, après le temple saint, où l'esprit de cet anniversaire mémorable pénètre le mieux les âmes et les coeurs.

Nous nous sentirons alors plus reconnaissants envers le Ciel de ce qu'il nous a épargné les misères et les souffrances qui affligent des millions de gens dans le monde. Et notre gratitude nous portera à témoigner de la sympathie à nos pauvres, nos malheureux, nos orphelins. Nous voudrons faire en sorte que ces infortunés puissent, eux aussi, grâce aux bontés que nous leur procurerons, s'apercevoir que la Noël est arrivée. N'y manquons pas. Nous augmenterons notre propre bonheur en le partageant.

La "Presse" veut souhaiter un joyeux Noël à ses lecteurs, à ses annonceurs et à ses amis. Elle forme des voeux pour le bonheur de tous dans la pensée des avantages particuliers dont est comblée la nation canadienne, alors que tant d'autres pays gémissent sous de terribles épreuves.

DANS L'INTERET COMMUN

Il convient sans doute de souligner la promesse d'assistance mutuelle que se sont faite, au "St. George Snowshoe Club", le maire Adhémar Raynault, de Montréal, et le maire Walter-A. Merrill, C.R., maire de Westmount, dans la solution des problèmes où ces deux municipalités peuvent être conjointement engagées. On a raison de croire qu'il ne s'agit pas d'un simple échange de politesse, mais d'un accord véritable que les parties voudront tenir.

A maintes reprises, précisément à l'occasion de problèmes du genre de ceux que MM. Raynault et Merrill ont décidé de régler ensemble, certains critiques déclaraient que le temps était venu de grouper en un "grand Montréal" les cités ou villes comprises dans l'île de Montréal. Chaque fois, la proposition n'a guère souri aux gouvernants des municipalités soeurs dont les affaires allaient bien. N'y avait-il cependant pas moyen, sans passer par l'annexion, d'établir un plan qui permettrait de collaborer avec Montréal? Le maire de la métropole et le maire de Westmount viennent de donner la réponse à cette question.

M. Raynault explique que, pour l'instant, la grande tâche est de gagner la guerre et tous les efforts doivent tendre vers ce but. Il est vrai que l'exécution d'une foule de projets et de réformes demeure subordonnée à la victoire des armées Alliées contre les puissances de l'Axe. On peut quand même préparer le terrain en attendant, voire liquider bon nombre d'affaires. M. Merrill dit qu'il sera heureux de donner un coup de main. Et fort probablement que les têtes dirigeantes des autres municipalités voisines sont dans de semblables dispositions.

On ne doit pas oublier que les annexions passées sont loin d'avoir été toutes profitables à la métropole. Dans plusieurs cas, l'avantage a été presqu'uniquement, peut-on dire, du côté de la ville ou du village annexé. Il n'est que juste de reconnaître cette situation et de voir à ce que Montréal ne soit pas appelé à en souffrir. Puis, ne craignons pas de le répéter, maints problèmes seront résolus avec moins de difficulté et moins de dépense si les municipalités intéressées unissent leurs talents et leurs ressources pour les régler.

L'accord Raynault-Merrill devrait être le point de départ d'une politique qui, en s'élargissant, servirait les meilleurs intérêts du "grand Montréal", de toutes nos populations avec plus d'efficacité qu'ils n'ont été servis jusqu'ici. Qu'il s'agisse de voies de communication, d'aqueduc, d'égouts ou d'éclairage, les occasions et les moyens de collaborer ne manquent certes pas.

UN APPEL AUX ITALIENS

.M Churchill s'est efforcé jusqu'au dernier moment d'empêcher l'ouverture des hostilités entre la Grande-Bretagne et l'Italie, ainsi qu'il vient de le rappeler. Le 16 mai encore, après la rupture du front français, il pressait le Duce de ne pas établir l'état de guerre entre deux nations qui n'avaient jamais été ennemies. Les instances ont été inutiles. Et maintenant M. Churchill s'adresse directement au peuple italien et l'invite à exiger la fin d'une lutte qui lui coûte très cher, comme le montrent les revers subis par les Fascistes en Afrique du Nord et en Grèce.

"Un homme, un seul homme, a jeté la nation italienne dans une lutte tragique contre l'Empire britannique et lui a aliéné la sympathie et l'amitié cordiale des Etats-Unis d'Amérique", a déclaré l'homme d'Etat anglais dans un appel aux Italiens que la radio lui permettait de répandre en Italie, en dépit des mesures prises par le gouvernement de Rome pour tenir la population dans l'ignorance de tout ce qui peut venir de l'extérieur. Le peuple italien est sacrifié aux ambitions, à la politique dangereuse du Duce: est-ce un état de choses que l'on doit laisser se perpétuer?"

M. Churchill a rappelé que la Grande-Bretagne a toujours accordé une large sympathie à l'Italie. Il a souligné qu'il y a une vingtaine d'années les Italiens combattaient avec les Britanniques pour la défense de la justice et du droit. Hors l'incident créé par les sanctions décrétées à la Société des Nations au moment de la conquête de l'Abyssinie, rien ne s'est passé, depuis l'autre guerre, qui fût de nature à troubler l'harmonie des relations entre les deux pays. Cette affaire est réglée maintenant. On ne peut donc pas comprendre qu'elle ait commandé l'entrée de l'Italie dans le conflit actuel, aux côtés de l'Allemagne et des Nazis, qui n'ont que du mépris pour les Italiens.

L'appel de M. Churchill au peuple d'Italie a été fait au moment où les armées fascistes ont été mise en déroute de façon humiliante sur les champs de bataille de l'Egypte occidentale et en Lybie, ainsi qu'en Grèce et en Albanie. Il a été lancé à l'instant où l'on avait le plus de chance d'aiguiser le mécontentement dans la population italienne contre le Duce et ses cohortes fascistes. Les effets de cet appel ne se feront pas sentir tout de suite. Mais on peut croire qu'il provoquera bien des réflexions en Italie, et qu'il causera peut-être des mouvements d'insurrection qui embarrasseront gravement le gouvernement de Rome, qui pourraient même le forcer à abandonner la lutte.

LA NOEL DE NOS SOLDATS EN GRANDE-BRETAGNE

La journée du 25 décembre aura ses douceurs et ses réjouissances pour les officiers et les soldats canadiens qui sont actuellement de l'autre côté de l'Atlantique, dans les îles britanniques. Le même esprit de fête qui règne dans tout le Canada le jour de Noël se retrouvera parmi nos milliers de compatriotes qui passeront ce jour loin de leur pays. La distance ne les empêchera pas de s'unir par la pensée à leurs parents et à leurs amis dans la célébration de cette grande Fête.

On nous assure que les Canadiens se préparaient depuis quelque temps déjà à donner à cette solennité le caractère particulier qu'elle a d'habitude dans le Dominion. Groupés ensemble dans les camps, ils se sont entendus pour créer là-bas, pendant cette journée de décembre, l'atmosphère qui imprègne traditionnellement les réjouissances auxquelles ils ont pris part tant de fois quand ils étaient au Canada. En Grande-Bretagne comme ici, nos troupes resteront fidèles à la coutume.

Plusieurs organisations, nous dit-on, ont fait des préparatifs pour fournir aux Canadiens les divertissements qui donneront un cachet spécial à ce jour. La Croix-Rouge canadienne s'est entremise dans le but de procurer quelques douceurs à nos compatriotes dans leurs repas de Noël. En outre, un certain nombre des nôtres auront l'occasion de passer le 25 décembre, en partie, dans des familles anglaises qui leur offriront une aimable hospitalité durant cette journée.

Cette fête de Noël 1940 sera solennisée par les troupes canadiennes le mieux qu'elles le pourront et selon la tradition établie dans leur pays. L'éloignement et les conditions de vie imposées à nos compatriotes ne leur permettront pas de donner à cette solennité absolument le caractère qu'elle a ici. Mais nous pouvons avoir la certitude que leur esprit d'initiative et la camaraderie qui règne parmi eux leur feront oublier ce qui leur manquera là-bas, en ce jour.

Pour eux comme pour nous cette Noël sera une grande journée, l'une de celles dont on attend le plus impatiemment le retour tous les ans. Des deux côtés de l'Atlantique on formera le voeu que par suite des dispositions de la Providence le prochain vingt-cinq décembre soit célébré dans des circonstances plus heureuses, dans la paix rétablie par la victoire des forces britanniques, qui viennent de montrer si brillamment en Afrique du Nord ce qu'elles peuvent accomplir lorsqu'elles passent à l'offensive.

Au jeu comme au travail, évitez le surmenage: votre corps et votre esprit ont besoin de repos; le délassement est nécessaire à la santé.

CHRONIQUE D'OTTAWA

Arbres de Noël et Jouets

(SERVICE SPECIAL A LA "PRESSE")

OTTAWA, 24. — Les arbres de Noël du Canada, qui rendent la saison des fêtes si gaie dans les foyers canadiens, font le sujet des renseignements suivants fournis par la "Revue du Revenu National":

Jusqu'à l'époque de la Reine Victoria, Noël est resté en Angleterre une saison de plum-pudding, de houx, de coupe à "wassail", de jeux de cartes et de pantomimes. Elle introduisit en Angleterre la coutume populaire d'éclairer l'arbre de chandelles et d'y suspendre des présents. Elle raffolait elle-même de cadeaux et avait toujours un arbre de Noël à Osborne pour ses enfants et ses petits-enfants. Elle avait aussi un arbre chargé de cadeaux pour les enfants des locataires du domaine. A la cime de l'arbre, il y avait une belle poupée, décernée à la petite fille élue "la meilleure fille de l'école".

Bien qu'il soit fait mention de l'emploi d'un arbre de Noël en Angleterre dès 1729, cette manière de célébrer ne se généralisa qu'en 1840 environ. Son origine se perd dans la nuit des temps. Toutefois, une autorité considère que la coutume résulte de la combinaison de deux éléments l'ancienne habitude romaine de parer les maisons de lauriers et d'arbres verts des calendes en janvier et la croyance populaire que les pommiers et autres arbres portaient des fruits la veille de Noël. Parfois, le Christ lui-même est considéré comme l'arbre du Paradis. La conception du Christ à la fois comme la lumière du monde et l'arbre de la vie peut au moins avoir donné un sens chrétien à l'arbre décoré de lumières et aidé à le populariser.

Au Canada, le commerce des arbres de Noël chaque saison, alimenté par la demande croissante venant des États de New-York et de la Nouvelle-Angleterre, en plus de nos propres provinces, devient de plus en plus profitable.

La même publication du gouvernement fédéral parlant des jouets en rapport avec l'activité de service du Père Noël dit:

La saison des Fêtes qui, en plus d'avoir un caractère sacré, est l'occasion traditionnelle d'offrir des cadeaux, n'a pas toujours été célébrée de cette façon. Autrefois, les rois et les nobles seuls avaient la prérogative de faire des cadeaux et seule la classe des gentils donnait ou recevait des présents de Noël.

L'histoire raconte que les rois d'Angleterre fêtaient Noël avec prodigalité. Les fêtes duraient jusqu'aux Rois, où chacun portait un costume, généralement fourni par le roi. Edouard III organisait des tournois pour imiter le roi Arthur et une fois il commanda quatre-vingts tuniques en bougran de différentes couleurs, devant être portées par les chevaliers. On rapporte qu'une année, il donna comme cadeau de Noël à sa fille Isabelle une belle robe bordée d'hermine.

Dès 1309, Richard II célébra Noël par une fête à Westminster Hall. Ce n'était pas une petite affaire, puisqu'on dit qu'il s'y consommait chaque jour pas moins de trois cents moutons et vingt-huit boeufs. A cette occasion, Richard s'était fait cadeau d'une belle robe d'or valant 3,000 marks et recouverte de perles et d'autres joyaux.

Lorsque les cartes à jouer furent introduites en Angleterre au quinzième siècle, elles constituèrent promptement le principal jeu de Noël et ce jour-là toutes les classes du peuple pouvaient jouer. Cependant, en tout autre temps de l'année, seules les personnes d'un rang social élevé pouvaient jouer aux cartes. Les Seigneurs avaient l'habitude de donner des paquets de cartes à leurs pauvres tenanciers pour leur permettre de s'amuser au jeu royal à Noël. Dans ce temps-là, l'argent de jeu du roi était un article régulier du budget de Noël.

Le 1er janvier 1668, Samuel Pepys écrivait dans son fameux journal: "Reçu cadeau d'une noble bassinoire d'argent de la part du capitaine Beckford".

Dans les temps modernes, la célébration de Noël est si répandue dans les pays chrétiens qu'il est difficile de croire que dans le passé l'observance de cette fête ait pu être un délit punissable. Les dossiers de la Cour générale du Massachusetts, en date du 11 mai 1659, se lisent comme suit: "Quiconque sera trouvé célébrant la fête de Noël ou une fête semblable — devra payer cinq shillings pour chaque délit de ce genre..." Il existait un préjugé bien enraciné contre toute célébration de ce jour chez les colons, qui se vantaient ouvertement qu'aucune des fêtes de l'Angleterre n'avait survécu au passage de l'Atlantique. La loi défendant la célébration de Noël fut abrogée en 1681, mais ce ne fut qu'en 1789 qu'on ordonna le congé de Noël dans les écoles de Boston. Depuis lors, la célébration de Noël se répandit peu à peu.

Même dans l'Eglise chrétienne primitive, Noël n'a pas été célébré avant le commencement du quatrième siècle. Le premier sermon de Noël connu date de cette période. Il fut prêché par Chrysostome à Antioche, la cité païenne où "les disciples furent appelés pour la première fois des Chrétiens".

JAF.

Entraînement aérien

Mesures de précaution

(Communiqué du Ministère de la Défense Nationale pour l'Air)

Le cours d'entraînement aérien que reçoivent les jeunes gens qui se préparent à l'aviation d'après le Plan du Commonwealth Britannique est le meilleur au monde. Il est fondé sur le fameux système Gosport, qui a été dûment éprouvé et mis au point par la Royal Air Force. Cette méthode a été adoptée par tout l'Empire Britannique et par nombre d'autres pays; c'est elle qui forme la base de l'enseignement de l'aéronautique aux Etats-Unis.

L'expérience acquise au cours de la première Grande Guerre n'a pas peu contribué au développement et à la modernisation du système Gosport, dont l'origine remonte à 1917. C'est en effet à l'aérodrome de Gosport en Angleterre, que les instructeurs de la Royal Air Force réussirent, pour la première fois, à parler à leurs élèves en cours de vol et à leur donner des instructions verbales, d'emblée plus efficaces que le langage par signes employé jusqu'alors ou que la théorie enseignée en classe. Dans les années qui suivirent, le système fut soigneusement amélioré grâce à l'instauration de l'Ecole d'Aviation Centrale où tous les moniteurs qui se destinent au "professorat" de l'aviation doivent passer. C'est là qu'ils apprennent à enseigner l'art de voler d'après la méthode classique adoptée par la Royal Air Force.

Le Canada a aussi son Ecole d'Aviation Centrale située à Trenton, dans l'Ontario. On y forme, d'après la méthode Gosport modernisée, des instructeurs de première force qui, par la suite, transmettront leur science à des milliers d'aspirants-pilotes fréquentant les Ecoles créées pour la mise en oeuvre du Plan Britannique. Ce cours scientifique, préparé et minutieusement élaboré en vue de la formation de pilotes de grande classe, n'en est pas moins accompagné d'un code rigide de règlements "préventifs" auxquels sont astreints et les instructeurs et les élèves afin d'assurer leur sécurité et la préservation de l'avion.

Vu que dans tous les pays, l'expérience a démontré que, pour la majeure partie, les accidents sont imputables au facteur humain, on s'efforce, dès le début du cours, d'inculquer aux instructeurs comme aux élèves des principes visant à les protéger contre les dangers inhérents au métier. De là, toute une série de précautions que doivent prendre ceux qui se destinent à l'aviation de façon qu'ils puissent, par la suite, être guidés par leur seul instinct.

Bien qu'ils aient été triés sur le volet et choisis en raison de leur compétence pour l'enseignement élémentaire ou supérieur, les instructeurs doivent de temps à autre se présenter à l'Examen Médical. Le règlement prévoit aussi des périodes de repos obligatoires.

Enfin, on a paré aux accidents imputables aux erreurs de jugement ou au manque de discipline en cours de vol. De même que dans une ville l'on doit réglementer et régulariser le trafic, de même aussi doit-il exister des règlements de circulation aérienne. Ainsi, un avion doit toujours survoler l'aérodrome dans le même sens. De plus, à 1,000 pieds d'altitude, "la route" est réservée aux appareils sur le point d'atterrir ou de s'envoler. Puis, il y a des règlements que doivent observer les pilotes qui évoluent sur le terrain. Il leur incombe, en effet, de surveiller attentivement les signaux du poste-vigie. En effet, les avions qui atterrissent ont toujours la préséance, il faut leur laisser le champ libre. La nuit, les opérations des aéronefs s'effectuent à l'aide de signaux lumineux ou radiophoniques.

Avant de prendre son départ, tout avion doit avoir reçu l'autorisation du directeur de piste. L'acrobatie aérienne qui doit se pratiquer à une altitude minimum de 3,000 pieds n'est permise qu'aux élèves accompagnés d'instructeurs ou aux pilotes dûment qualifiés. Toute descente en vrille doit prendre fin dès que l'appareil est parvenu à une altitude de 3,000 pieds. Seuls les avions les plus légers peuvent être employés à des plongeons de cette nature. Le vol en ras de mottes est interdit. Si un avion descend à moins de 1,000 pieds d'altitude, le pilote est tenu d'expliquer les motifs qui l'ont contraint à en agir ainsi.

Tous les pilotes du Corps d'Aviation Royal Canadien reçoivent des renseignements précis sur la délimitation des territoires canadiens et interdits, des zones de bombardement ou de tir. Il leur est strictement défendu de fréquenter les routes aériennes que parcourent les avions commerciaux.

Les gros aéronefs sont munis d'appareils de T.S.F. afin de se tenir constamment en contact avec les postes terrestres. Dans le cas d'hydravions ou de "navires volants", ils sont requis de maintenir une altitude qui permettra d'effectuer en toute sûreté un atterrissage en vol plané.

L'on sait que, au Canada comme en n'importe quel pays, l'entraînement aérien comporte un élément de risque. Cela est évident. Mais le nombre des "mésaventures" va sans cesse diminuant. Lorsqu'un accident ou incident se produit, le C. A. R. C. ouvre immédiatement une enquête afin d'en déterminer la cause et d'en tirer la leçon qui préviendra la répétition d'une telle catastrophe.

Le sourire de la vie

A BATONS ROMPUS

Tiens, un noeud dans votre mouchoir! Pourquoi cela?

—C'est ma femme qui l'a fait afin que je n'oublie pas de mettre sa lettre à la poste.

—Et vous l'avez mise?

—Pas du tout: elle a oublié de me la remettre!

* * *

GASCONNADES

Marius et un de ses amis se promènent en ville, le premier accompagné d'un superbe chien d'arrêt dont il vante avec emphase les qualités:

Mon chien, déclare-t-il, n'a jamais marqué un faux arrêt!

Or, par un fait exprès, le chien pique à ce moment un arrêt impeccable sur la devanture d'un pharmacien. L'ami s'esclaffe et se paie la tête de Marius interdit qui, n'y pouvant croire, pénètre illico chez le pharmacien.

—Monsieur, dit-il à ce dernier, vous devez avoir chez vous ou dans votre cave un gibier quelconque, car mon chien est en ce moment à l'arrêt devant votre magasin.

Protestations du pharmacien qui déclare n'avoir aucun gibier chez lui.

—Enfin! dit Marius, mon chien n'a jamais marqué un faux arrêt et il y a sûrement une raison que je ne m'explique pas.

Devant pareille insistance, le pharmacien réfléchit. Puis, tout à coup:

—Parbleu! j'y suis, j'y suis!.. Je m'appelle Perdreau!

* * *

PLUTOT CHARYBDE QUE SCYLLA

Un fermier avait pour femme l'épouse la plus acariâtre et la plus querelleuse qui fût. A telle enseigne qu'il ne pouvait rentrer des champs sans essuyer des bordées d'invectives.

Certain jour qu'il pleuvait à torrents, le pauvre diable, sachant ce qui l'attendait à la maison, demeurait stoïquement sous l'averse qui eut tôt fait de le tremper comme une soupe.

Vint à passer le médecin du bourg.

—Eh bien, maître Jacques, que faites-vous donc dehors, les mains aux poches, par ce temps de chien? Vous êtes à deux pas de chez vous. Pourquoi n'allez-vous pas vous mettre à l'abri?

—Ma foi, docteur, fit le bonhomme, entre deux maux, faut-il pas savoir choisir le moindre?

Vous souvient-il?

La "Presse" écrivait, le 26 décembre 1900, il y aura 40 ans jeudi:

Le Dr Michel Ladouceur, de Sainte-Geneviève, a été choisi comme candidat conservateur dans le comté de Jacques Cartier pour la prochaine élection provinciale.

Une dépêche de Londres annonce que le cabinet britannique a décidé aujourd'hui de recommander à la Reine de nommer le major-général lord Kitchener lieutenant-général afin de lui permettre d'assumer le commandement suprême dans l'Afrique-Sud, lorsque lord Roberts s'embarquera pour l'Angleterre.

On annonce de Pékin que la Russie a décidé de maintenir des troupes en Mandchourie pour la période d'une année.

On lisait dans la "Presse", le 26 décembre 1910, il y aura 30 ans jeudi:

La commission nationale de la défense, au Danemark, a soumis au gouvernement de ce pays un plan qui comporte la construction de quatre canonnières, quarante torpilleurs et douze sous-marins.

Sir Arthur-James Herbert, représentant de l'Angleterre en Norvège, vient d'être nommé ambassadeur anglais au Mexique.

Au cours de l'année 1909 huit quartiers nouveaux ont été annexés à Montréal. Ce sont: Laurier, Notre-Dame de Grâce, Saint-Paul, Ahuntsic, Bordeaux, Longue-Pointe, Rosemont et Côte-des-Neiges.

La "Presse" relatait, le 24 décembre 1920, il y a 20 ans aujourd'hui:

Après une séance orageuse qui a duré huit heures la Chambre des députés de Hollande, a adopté un projet de loi demandant un crédit pour permettre à la Hollande de maintenir un représentant permanent au Vatican.

On parle de plus en plus du juge Charles-Evans Hughes, de New York, comme secrétaire d'Etat dans le futur cabinet Harding, à Washington.

Une dépêche de Moscou relate que Nicolas Lenine dans un discours au congrès des soviets a déclaré qu'un projet d'électrification conçu par le gouvernement était absolument nécessaire pour améliorer le service de transport, aider l'agriculture et augmenter la production industrielle.

La "Presse" écrivait, le 26 décembre 1930, il y aura 10 ans jeudi:

Une dépêche de Berlin annonce que des experts étudient la possibilité d'une alliance douanière entre l'Allemagne et les Etats des Balkans. Suivant les plans à l'étude, la Bulgarie, la Roumanie, la Yougoslavie et la Hongrie recevraient des facilités spéciales pour vendre leur surplus de grains en Allemagne; en retour ces pays accorderaient les tarifs préférentiels aux produits manufacturés allemands.

On apprend de Washington que le volume de la production industrielle a diminué, aux Etats-Unis, en novembre, et une réduction s'est naturellement produite dans le travail offert aux ouvriers.

D'après une dépêche, reçue de La Havane, un colis contenant des grenades et des bombes a été saisi par les autorités. Un raid sera fait dans la manufacture d'où elles proviennent.

La santé pour tous

Forme spéciale de dyspepsie

La dilatation d'estomac est, en fait, une espèce de forme spéciale de la dyspepsie dont les causes principales sont les suivantes:

Repas trop copieux, habitude de boire une grande quantité de boisson en mangeant, notamment de la bière; mauvaise alimentation pendant le premier âge; gastrite chronique, neurasthénie, tuberculose, affaiblissement général, maladies antérieures, goutte et rhumatisme.

Obstacle matériel à la sortie des aliments par l'orifice intestinal, dû à une cicatrice d'ulcère d'estomac ou à une tumeur (cancer).

Signes: appétit variable, soif intense, très grande constipation, digestions si lentes que les vomissements, qui sont fréquents et composés d'un liquide amer à odeur infecte, peuvent contenir des aliments absorbés plusieurs jours auparavant. Après un certain temps, l'insuffisance d'absorption d'aliments produit un amaigrissement considérable.

Régime: diète lactée, puis lait et oeufs, et enfin:

Régime sec, diète sèche, ayant pour base la suppression des aliments aqueux, des soupes, des fruits, le rationnement pour les boissons.

Les repas doivent être espacés. Ne pas manger ni boire, d'autre part, entre les repas.

Aliments permis: viandes très cuites, braisées; boeuf à la mode, veau en gelée, volaille en daube, poule au ris; oeufs peu cuits; purées de féculents (haricots, lentilles, pommes de terre), de carottes et de légumes verts (haricots, cresson, épinards, salades), fruits en compote, sauf fraises et raisin, pain grillé.

Aliments défendus: gibier faisandé, poisson, crustacés, mollusques, fromages avancés, potages quelconques, graisses.

Boissons: un verre et demi au maximum de vin blanc, si on veut, mais coupé d'eau, à chaque repas. Tisanes chaudes. Ni thé, ni café au lait, ni liqueurs.

Carburants de remplacement

De "La Croix", de Paris: Ils sont de plus en plus à l'ordre du jour. On en discute beaucoup et on commence à les utiliser quelque peu. La seconde détermination vaut certainement mieux que les alabres à perte de vue.

Le problème est ardu; il se présente comme la conséquence de la situation actuelle, née de la défaite et de ses conséquences: occupation d'une partie importante de la France et blocus.

Avant la guerre la fabrication des produits de remplacement n'était poussée qu'avec timidité; on nous sentait pas le besoin, car nous pouvions importer toute l'essence nécessaire.

Mais, depuis...

Il faut pallier cette pénurie de combustible. Par quoi?

Par l'électricité, dont les services sont si précieux: par les combustibles liquides tirés de la houille et du schiste, et par certains corps gras, tels que l'acétone les pétroles et essences de synthèse. Et encore, par le benzol, par le gaz comprimé, par l'alcool, etc.

C'est ce que démontrait M. Durand, ingénieur en chef des mines, dans une récente conférence à la Chambre de commerce de Toulouse, en ajoutant qu'il importait de ne pas être trop optimiste, car, expliquait-il, quelque solution que l'on veuille donner au problème des carburants, ce n'est qu'une circulation routière réduite que l'on pourra maintenir. Il faudra se borner au strict nécessaire des transports utilitaires. Ce sera pour longtemps encore la continuation de la pénitence.

—La vie est une rose: chaque pétale une illusion, chaque épine une réalité. (A. de MUSSET).

Il y a 20 ANS en image

par J. Chadille

SERVICE EXCLUSIF A LA "PRESSE"

Détails de la Température

Toronto, 24. — (P.C.) — Il a fait beau en Ontario; assez doux dans la région des Grands lacs, modérément froid dans l'est et dans le nord. Il a fait beau et doux dans les provinces de l'Ouest.

Vallées de l'Ottawa et du haut S.-Laurent. — Beau et un peu plus doux aujourd'hui et demain.

Vallée du bas S.-Laurent. — Beau et froid aujourd'hui et demain.

Lac S.-Jean. — Partiellement nuageux et froid.

Golfe, baie des Chaleurs et rive nord.— Beau et froid.

Maritimes. — Beau et froid.

Région des Grands lacs et baie Georgienne. — Partiellement nuageux et doux.

Nord ontarien. — Nuageux et plus doux, pluie ou neige en certains districts.

Lac Supérieur. — Nuageux et doux, pluie ou neige en certains districts.

Kenora et Rainy River. — Nuageux et doux.

Manitoba. — Partiellement nuageux et un peu plus froid.

Saskatchewan. — Partiellement nuageux et doux.

Alberta. — Nuageux et un peu plus froid.

Nord de la Nouvelle-Angleterre. — Beau et un peu plus doux.

MONTREAL	13	18	11
Dawson	5	14	3
Simpson	—7	4	—1
Smith	—12	13	—12
Rupert	33	40	21
Vancouver	47	43	41
Victoria	47	48	42
Kamloops	36	35	28
Jasper	20	31	18
Calgary	25	35	20
Edmonton	11	36	7
Medicine Hat	35	41	20
Swift Current	33	39	23
Moose Jaw	27	42	23
Saskatoon	—	32	16
Prince Albert	9	33	5
Brandon	—	34	8
Winnipeg	30	32	27
Kenora	33	32	30
Moosonee	34	34	21
Sault Ste-Marie	—	32	—
Huntville	—	30	—
Parry Sound	26	28	22
London	23	36	22
Toronto	27	31	25
Kingston	22	28	17
Ottawa	4	18	2
Québec	10	16	9
Doucet	20	23	10
St-Jean	3	20	3
Halifax	11	25	11
Charlottetown	12	43	12
Détroit	31	34	21
Boston	22	36	21
New York	30	44	30
Miami	63	83	62
Jacksonville	65	67	60
Tampa	60	70	59
Washington	24	51	24
Raleigh	32	54	32
Augusta	40	60	40
Charleston	47	60	44
San Antonio	43	71	42
Salt Lake	36	44	27
Chicago	33	37	30
San Francisco	55	64	47

Riche entrepreneur décédé à Toronto

Toronto, 24. (P.C.). — Les funérailles du plus démocratique des millionnaires, l'entrepreneur en construction James-J. O'Neil, ont eu lieu ce matin. Cet homme connaissait personnellement chacun des ouvriers qui travaillaient pour lui.

Agé de 77 ans, James-J. O'Neil était né à Toronto.

Un charbonnier neuf embarque 18 rescapés

Rio de Janeiro, 24. (P.A.) — Le cargo britannique "Potaro" est arrivé ici hier avec 17 matelots et un passager qui ont survécu au torpillage d'un navire britannique dans le nord de l'Atlantique.

C'était le premier voyage du "Potaro"; il arrivait de Cardiff, Galles, avec un chargement de charbon.

Les autorités disent qu'elles ne peuvent identifier le navire coulé.

Amputé d'un bras

(Du correspondant de la PRESSE)

Sherbrooke, 24. — M. Antonio Toutant, 57 ans, d'Asbestos, a dû être amputé du bras droit à l'hôpital S.-Vincent-de-Paul, à la suite d'un accident survenu sur la route Tingwick-Asbestos. M. Toutant s'en allait en sleigh avec son épouse et son fils, Robert, lorsque l'hélice d'un "snowmobile" conduit par M. Lucien Bossé, d'Asbestos, le frappa. Mme Toutant et le fils ne furent pas blessés.

Des jurés libérés

(Du correspondant de la PRESSE)

Sherbrooke, 24. — Le Dr J.-P.-C. Lemieux, shérif, a libéré définitivement, hier, les 80 jurés qui avaient été assignés pour la session des assises et il a reçu instruction de dresser un autre tableau de 80 jurés pour la continuation de la session de la Cour qui a été ajournée au 7 janvier prochain.

FRAPPEZ JUSTE!

Quand vous voudrez ACHETER, VENDRE ou LOUER, vous frapperez juste en annonçant dans la section des Annonces Classées de La Presse. Grâce à cet intermédiaire, vous obtiendrez plus RAPIDEMENT et pour quelques sous seulement, le maximum de bons résultats —car La Presse pénètre chaque jour dans plus de 150,000 foyers. Faites l'essai des Annonces Classées de La Presse —vous serez satisfaits.

Rien de plus simple que de faire paraître une Annonce Classée. Signalez simplement PLateau 7841 et dictez votre annonce à l'une de nos téléphonistes. Ce service est à votre disposition chaque jour de 8.30 a.m. à 9 p.m., sauf le samedi de 8.30 a.m. à 12.30 p.m.

LA PRESSE

M. Léon Trépanier poursuit le "Time"

SUITE DE LA PAGE 3

trairement à l'ordre public, en poursuivant ladite campagne, dont l'un des buts étaient de diviser les deux grandes races qui composent la grande majorité de la population du Canada;

11o—A l'occasion du voyage que leurs Majestés le Roi George VI et la Reine Elisabeth firent au Canada en 1939, les défendeurs ont publié ce qui suit dans le "Time" du 29 mai 1939:

"This ill-omen (of landing left-foot-first on Canadian soil) was somewhat reflected in the reserved manner in which Quebec's French-speaking citizenry received them... But the farther west Their Majesties went . . . the more English and enthusiasm they ran into, until, at Ottawa, the crowd went crazy . . . At that point the Royal Visit — whose chief purpose was to bring Canada as close as possible in the arms of the war-scared mother country — could be said to have achieved its effect 100% . . .

"What Their Majesties had seen in the first whirlwind two days was mostly quaint, Arcadian stuff — a Frenchy people, curious, appreciative, but not essentially King-loving in the British manner. Beef-eating Ottawa more than made up for this . . .

"World War Veterans . . . slapped the King on the back, wrung the Queen's free hand. "You don't need any bullet-proof glass here, Your Majesty", they cried. "God bless you, you're "among friends!" "

12o—Dans l'édition de leur autre magazine intitulé "Life", publiée en même temps, les défendeurs firent écrire ce qui suit au bas d'une photographie de Leurs Majestés:

"Here, in good, British Ottawa, Their Majesties ride in an open landau with footmen and outriders instead of the Chrysler with bullet-proof glass they used in French-Canadian Quebec".

13o—Dans l'édition du même jour du magazine Life, les défendeurs publiaient au sujet du maire Houde de Montréal les commentaires suivants:

"A preposterous local jingo who announced in February tha in case of war between Britain and Italy Quebec would be for Fascist Italy".

L'article du 23 décembre

14o—Dans la poursuite de leur campagne contre les Canadiens d'origine française, les défendeurs ont publié à l'adresse du demandeur dans l'édition du 23 décembre 1940 du magazine Time, l'article suivant:

"Montreal's Taste in Mayors:

Bustling Montreal, biggest Canadian city (818,000) and No. 3 French-speaking métropolis of the world, has a Gallic taste in mayors, and last week she exercised it again. Her last mayor was flamboyant Camillien Houde, who distinguished himself in a number of ways. He got the city into so much financial hot water that a provincial commission had to be set up to manage the city's affairs. He got more hearty laughs out of Queen Elizabeth than any other Canadian official when Their Majesties visited the Dominion in 1939. And this year he issued a proclamation (later suppressed by the censor) advising his French-Canadian constituants not to register for the Canadian draft.

"When that happened, the Dominion Government descended on clowning Camillien in dead of night and bundled him off to a detention camp (detention for Canadians, internment for aliens). His fellow detainees promptly elected him chairman of the camp entertainment committee. Legally, last week, Houde was still Mayor of Montreal, and right up to election day his salary ($10,000 a year) was paid to Mme Houde while he earned in addition 20c daily for work in the camp. Even under this cloud, last week Camillien Houde saw his political heuchman Léon Trépanier win 15,591 votes, just 974 votes short of victory in a listless election.

"The winner by this tihy margin was another unusual figure, an insurance tycoon, J. Adhémar Raynault, who once before left his business to serve briefly as mayor of Montreal, gave the City an administration active in Red-baiting. No spendthrift, M. Raynault slashed civic expenses. In his Gallic thrift, Mayor Raynault had the mayor's officiel $1,400 fur robe stuffed away in a city vault to save the annual 3% furrier's storage charge. Moths eat all but the buttons.

"Labor groaned at his election, called him a "tool of the power trust". More important, Montreal suspected that Mayor Raynault was a political stalking horse for Maurice Le Noblet Duplessis, Quebec boss of the conservatives. Duplessis, no friend of Great Britain, lost his provincial premiership and control of the Legislature in the first flush of Canada's war enthusiasm a year ago, but is struggling for a come-back. He "represents a great body of French Canadians who are getting almost as wary of World War II as they were of War I (when there were ugly anti-draft riots). If Mayor Raynault is a symptom of a resurgence of Duplessis sentiment, Canada may have to clap many more French Canadians into detention camps to keep French Canada in line".

Accusations fausses et malicieuses

15o.—Les articles qui précèdent sont faux, mensongers et malicieux;

16o.—Lesdit articles font partie d'un système et d'une campagne de presse dirigés injustement contre les Canadiens d'origine française, spécialement ceux de la province de Québec;

17o.—Lesdits articles sont devenus dommageables au demandeur depuis la publication de l'article de Time, édition du 23 décembre 1940;

18o.—Les défendeurs ont publié lesdits articles malgré les protestations de nombreuses personnes et de journaux qui ont porté à la connaissance desdits défendeurs le caractère injuste, mensonger et inexact des articles incriminés;

19o.—Au moyen desdits articles et surtout à cause des insinuations qu'ils contiennent, les défendeurs, malicieusement, sans droit, ni cause, ni raisons, ont accusé le demandeur d'être le valet politique de Camillien Houde et d'avoir recueilli comme tel 15,591 votes, juste 974 de moins qu'il n'en fallait pour la victoire; de ne pas être l'ami de la Grande-Bretagne et d'appartenir à un groupe de Canadiens-français qui commencent à être aussi fatigués de la guerre mondiale No 2 qu'ils l'avaient été de la guerre mondiale No 1 alors qu'il se produisit de regrettables émeutes contre la conscription;

20o.—Au moyen desdits articles, les défendeurs insinuent que le Canada pourrait bien avoir à enfermer plusieurs autres Canadiens-français dont le demandeur, dans les camps de concentration afin de garder en ligne (keep in line) le Canada français;

Le demandeur accusé de nuire à la bonne entente entre les races

21o.—Par lesdits articles et à cause des insinuations qu'ils contiennent, les défendeurs laissent entendre que le demandeur n'était pas un loyal sujet de Sa Majesté, ni respectueux des lois de son pays, surtout en temps de guerre;

22o.—Par lesdits articles, les défendeurs insinuent et laissent entendre que le demandeur par sa conduite, ses agissements et ses affiliations a nui à l'entente et à l'unité qui doivent exister entre les deux grandes races qui composent la grande majorité de la population du Canada;

23o.—Au cours de sa vie d'homme public et dans l'exercice de sa charge de Directeur-général de la Commission du Troisième Centenaire de Montréal, le demandeur s'est toujours fait l'apôtre dans l'intérêt public, de l'entente et de l'harmonie qui doivent exister entre les deux grandes races du Canada dont le rôle est de collaborer ensemble au progrès de leur pays

24o.—Les défendeurs ont publié lesdits articles malicieusement, sans justification, ni excuse légitime, dans le seul but de nuire à la réputation du demandeur, en l'exposant à la haine, au mépris et au ridicule de ses concitoyens et connaissances, et du public en général, tant au Canada que dans les autres pays d'Amérique, surtout les Etats-Unis où le demandeur est très connu et a toujours joui dans le passé d'une réputation des plus enviables;

25o.—Les défendeurs ont publié lesdits articles dans le but d'outrager le demandeur dans sa personne, son honneur et ses biens;

26o.—Le demandeur est un Canadien d'origine française, né à Québec en 1881, et pour mieux l'atteindre dans son honneur, sa réputation et son prestige, les défendeurs l'ont attaqué dans ses origines;

27o.—Depuis que lesdits articles ont été publiés et que les commentaires auxquels ils ont donné lieu se sont répandus, le demandeur a été dans l'obligation de répondre aux questions de nombreux amis et connaissances qui s'informèrent de la nature et de la véracité des accusations qu'ils contiennent;

28o.—La conduite répréhensible des défendeurs et les faits ci-haut mentionnés ont affecté le demandeur dans son honneur, sa réputation et ses biens, et lui ont causé des dommages irréparables qu'il veut bien réduire à la somme de $50,000.

29o.—Les défendeurs refusent de réparer le tort qu'ils ont causé au demandeur et de payer les dommages réclamés;

30o.—A l'occasion de tous et chacun des faits ci-haut allégués, les défendeurs ont agi tant personnellement que par leurs officiers, employés et préposés dûment autorisés;

31o.—Le demandeur se réserve tous autres recours que de droit;

POURQUOI le demandeur conclut à ce que les défendeurs soient condamnés à lui payer conjointement et solidairement la somme de Cinquante mille dollars ($50,000), à titre de dommages, avec intérêts et les dépens; le demandeur se réservant tous autres recours spécialement celui de contraindre par corps contre qui de droit, pour le cas où le jugement à être rendu ne serait pas satisfait.

Montréal, le 23 décembre 1940.
(Signé) EDOUARD MASSON,
Procureur du demandeur.
Vraie copie.
Procureur du demandeur.

Protestation de M. Raynault

SUITE DE LA PAGE 3

"Toutefois, vos diffamations contre moi ont peu d'importance. Je ne pense qu'aux calomnies que je trouve dans votre article à l'endroit de la population de Montréal. La meilleure façon de les réfuter sera de citer un article paru en éditorial dans le "Canada", un quotidien montréalais, en date du 23 décembre.

"Puisque Time a l'air de douter que le Canada français keeps in line, voici quelques données sur lesquelles il pourra baser un reportage. Il y a actuellement dans la province de Québec huit bataillons d'infanterie de l'armée active, dont le Black Watch, le Royal Montreal Regiment, les Grenadier Guards, les Fusiliers Mont-Royal, le Régiment de Maisonneuve et le 22e Bataillon. Ces trois derniers sont totalement Canadiens-Français et ils ont été parmi les premiers à recruter complètement leurs effectifs dès le début de la guerre. Les trois premiers sont considérés comme régiments Canadien-Anglais, mais comptent au moins 20 pour cent de soldats Canadiens-Français. Le régiment de Sherbrooke et le régiment des Trois-Rivières, dont les officiers sont de langue anglaise, sont canadiens-français dans la proportion de 50 pour cent de leurs soldats. Dans les services auxiliaires de ces huit régiments (artillerie, corps médical, intendance) où les officiers sont aussi de langue anglaise, les engagés volontaires canadiens-français comptent pour environ 35 pour cent. En ce qui concerne la province d'Ontario, citons de nouveau le fait, publié ces jours derniers par le Windsor Daily Star, que le régiment recruté dans la région de Windsor, l'Essex Scottish, compte deux compagnies formées de Canadiens-Français, soit donc 50 pour cent de l'effectif. Il n'en va pas autrement des bataillons recrutés dans l'ouest et dans les provinces maritimes; les Canadiens-Français y tiennent leur place.

"Je crois que les statistiques données ci-haut sont éloquentes. Votre correspondant serait peut-être intéressé de savoir qu'en m'attaquant, son attaque était portée contre un vétéran blessé au cours de la dernière Grande Guerre, un engagé volontaire.

"Ce trafic de fausses informations à travers votre pays sur une partie du Commonwealth des nations qui se trouve votre propre ligne de défense est malheureusement, je crois, typiquement anti-américain.

"Je suis sûr que, le cas échéant, les rôles étant renversés, aucun groupe vraiment britannique, n'agirait de cette façon."

LE MAIRE DE MONTREAL,
ADHEMAR RAYNAULT

P. S. "J'espère que vous aurez l'élémentaire courtoisie d'accorder à ma réponse le même espace publicitaire que vous avez donné à ce flot d'injures gratuites à l'adresse de ma race."

M. James Ingram décédé à 104 ans

Brockville, 24. — Citoyen de Brockville depuis 88 ans et peut-être aussi le plus vieux de toute la région, M. James Ingram est décédé, hier, à l'hôpital Général, à l'âge de 104 ans. Le défunt était le dernier survivant des vétérans de la guerre des Féniens, vivant dans les comtés de Leeds et de Grenville. Il était né le 10 mars 1836. Jusqu'à quelques jours avant sa mort, il ne manquait jamais de faire une promenade quotidienne à travers la ville de Brockville.

Lui survivent un fils, le Rév. L. Frank Ingram, de Jacksonville, Flo., et une fille, Mme Leonard Caldwell, de Brockville, chez qui il résidait.

Trouvé mort à la porte de son camp

(Du correspondant de la PRESSE)

Chicoutimi, 24.—M. Joseph Slight, garde-chasse, a été trouvé mort à la porte de son camp près du lac à Ross, dans les environs de la rivière-à-Mars. Il a été trouvé inanimé et gelé, par un enfant du camp voisin qui était allé faire une course.

Le Dr Tanguay a constaté que la mort remontait à plusieurs heures. M. Slight était père de plusieurs enfants. Sa famille demeure à environ quatre milles à l'ouest de Jonquière.

Messe de minuit pour les soldats

(Du correspondant de la PRESSE)

Sherbrooke, 24.—Une messe de minuit sera célébrée le jour de Noël pour les membres du "Sherbrooke Fusilier Regiment", à leurs baraques sur le terrain de l'exposition. Tous les soldats catholiques du régiment, qui sont au nombre de près de 500, assisteront à l'office de même que les militaires d'une autre religion qui le désireront.

Le capitaine-aumônier Charles Beaudry célébrera la messe et les servants seront deux officiers de l'unité, le major Aimé Biron et le lieutenant F.-S. Eld; le chant sera exécuté par les soldats.

Après la messe de minuit, un réveillon sera servi aux militaires et à leurs invités, et demain, l'on fera le dépouillement d'un arbre de Noël.

Un nouveau président

(Du correspondant de la PRESSE)

Québec, 1er. — M. Georges Pelletier, de Montréal, vient d'être élu président de l'Amicale de Notre-Dame Auxiliatrice des anciens du collège de Sainte-Anne de la Pocatière. M. Georges Pelletier succède à M. le chanoine J.-A. Chamberland.

"Les Anges dans nos Campagnes"

Gloire à Dieu au plus haut des cieux et Paix sur la terre aux hommes de bonne volonté. Noël! — c'est le ciel et la terre qui se réjouissent de l'accomplissement de ce miracle de l'Homme-Dieu. Pénétrons-nous donc de l'esprit de cette fête qui est un sentiment de gratitude envers le ciel, mêlée d'indulgence, de concorde et de fraternité envers les hommes. Que cette année plus que jamais la bonne entente règne dans toutes les familles, partout, et que chacun prenne la résolution de conserver pieusement, toujours, cet esprit de cordialité et de camaraderie!

Joyeux Noël — Bonne Année
★ P. A. ASSELIN ★
1429 rue AMHERST
CHerrier 9644
Fourrures

MES MEILLEURS SOUHAITS A MES AMIS ET CLIENTS
★
VICTOR BERNIER
CONTRACTEUR GENERAL
4028 est, rue Ontario, Tél. CHerrier 8710

Que 1941 soit prospère pour les amis et les membres du
Club Des Automobilistes De Montréal
LAURENT LABELLE, président
9 EST, RUE LAURIER — MONTREAL — DO. 2405

A TOUS NOS CLIENTS
Un JOYEUX NOEL et une ANNEE PROSPERE
J. E. CONNOLLY, prop.
CONFEDERATION CIGAR STAND
1253 McGill College MArquette 0642

A l'occasion de
NOËL et du NOUVEL AN
nous prions nos clients et amis d'agréer l'expression de nos voeux les plus sincères.
CREDIT MODERNE LIMITEE
Finance et refinance d'automobiles
Prêts personnels — Prêts sur 1ère et 2ième hypothèque
4527 RUE ST-DENIS • MA. 1151-2

A l'occasion de
NOËL et du NOUVEL AN
nos meilleurs voeux à tous
BREUVAGES E. DENIS LIMITÉE
DOllard 9243

Joyeux Noël à Tous!
ALBERT MIREAULT
autrefois MIREAULT & LA SALLE
Ferronnerie — Plomberie — Peinture — Radios — Poêles — Glacières — Articles de Sport
280 rue BEAUBIEN Est • CR. 2143

Joyeux Noël et Heureuse Année ★
à tous nos clients présents et futurs
O. MIREAULT
PLOMBIER
3565, ave PAPINEAU AM. 7184

A l'occasion des Fêtes . . .
Nos Meilleurs Voeux!
★
MONTREAL CHOP SUEY
PAUL ROCH, gérant général
4040 rue LAFONTAINE • FA. 3651
Succursale, 4119 est, rue Ste-Catherine

Que chaque jour de 1941 soit pour vous rempli de bonheur!
LA FERME ST-LAURENT LIMITÉE
LAIT — CREME — BEURRE
6768 rue GARNIER MONTREAL CR. 2188-89

L'ASSOCIATION TAXI LASALLE
Souhaite à tous santé, bonheur, prospérité. Comme par le passé nous nous efforcerons de donner toujours un service 100% parfait.
Pour Service RAPIDE Appelez: PL. 9191
Nous désirons rappeler à nos amis qu'en 1914 les Taxis Parisiens sauvèrent la capitale française de l'invasion allemande . . . En 1939-40 "TAXI-LASALLE" empêche l'invasion de Montréal par le monopole du taxi . . .
J.-P. Labrèche, Prés. C. Larivière, Sec.

Meilleurs Voeux à Tous!
I. NANTEL
1717 Est, Demontigny
CHerrier 1300
BOIS DE CONSTRUCTION CHARBON

LANDRY CAISSES ENRÉGISTREUSES
Caisses enregistreuses, dactylographes, balances automatiques, machines à additionner.
★ ★ ★
1 NOTRE-DAME EST
Angle Blvd. St-Laurent
Tél. HArbour 2330
Souhaitent à Tous un Joyeux Noël et une Bonne Année

LE COMITE CONJOINT DE L'INDUSTRIE DES VETEMENTS D'HOMMES ET GARÇONS
souhaite à tous les patrons et employés sous sa juridiction un JOYEUX NOEL et une nouvelle ANNEE heureuse et prospère.
Edifice Confédération
chambre 605
PL. 1468
JOS. SCHUBERT, président
J. DESAUTELS, vice-président
LAURETTE BEAUDRY, sec.

Une Année de Prospérité pour Tous
QUEEN'S JUBILEE LAUNDRY LIMITED
A. CREVIER, président
BUANDIERS NETTOYEURS
75 ouest, ave LAURIER
Angle St-Urbain
CRescent 3181

Nous Souhaitons à Tous SANTE et PROSPERITE
MAISON A. La Salle
QUINCAILLERIE—MEUBLES, GROS et DETAIL
8127 RUE ST-DENIS, près Jarry -- DU. 1153-1154

PATSY MARRAZZA
le marchand de musique bien connu
souhaite à tous ses élèves et amis
Un Joyeux Noël et une Bonne Année
308 Ouest, rue STE-CATHERINE (près Bleury)
Ecoutez un programme spécial de nos élèves, dimanche, poste CKAC, de 11 à 11 hrs 30 A.M.

A tous nos clients et amis
Santé et Bonheur
★
HENRI SIGNORI
RADIATEURS et GARDE-BOUE
Carrosserie et soudure de tous métaux
1051 rue AMHERST • CH. 9110

spectacles et concerts

AU HIS MAJESTY'S

Night of Love fera la joie de ceux qui aiment le raffiné

Un spectacle de charme et de distinction, qui a la forme d'une opérette mais que sa musique rapproche à certains moments de l'opéra-comique, nous est offert cette semaine au théâtre His Majesty's avant d'être mis à l'affiche à New York.

"Night of Love" est la première oeuvre que le compositeur viennois Robert Stolz donne depuis son exil volontaire en Amérique; elle ne lui fera certes pas perdre son titre de Roi de la Valse, car il en a composé de charmantes pour cette Nuit d'Amour. Les Shubert lui ont fourni une troupe d'artistes remarquablement doués puisqu'ils se tirent fort bien d'affaire dans cette oeuvre qui exige à la fois de la voix et d'excellents dons de comédie; et la mise en scène de Barrie O'Daniels est, tout au long du spectacle, un ravissement.

L'action un peu indécise du livret que Rowland Leigh a tiré de la pièce de Lili Hatvany nous introduit dans les coulisses d'un Opéra en Europe. La chanteuse vedette Nella Vago se satisfait depuis des années d'une idylle banale avec le directeur de la maison, le comte Albert de Gronac. Mais on lui reproche sans cesse d'être froide, de manquer de tempérament pour incarner les héroïnes passionnées du répertoire. Le comte s'entichant de la nouvelle chanteuse Madi Linden, la prima donna rencontrera de son côté un jeune Américain qu'elle prendra d'abord pour un gigolo, accueillera avec joie une aventure qu'elle considère comme pleine de risque, pour découvrir finalement que ce Jim est un impresario important de New York qui lui offre l'engagement rêvé au Metropolitan.

Toutes ces situations sont amenées en musique, de façon adroite. Le dialogue est souvent amusant; il compte même des répliques spirituelles à côté de blagues anecdotiques déjà connues, telle l'évocation de la rencontre de la Sangiovanni et de Léopold II de Belgique.

Des noms d'actualité comme ceux de Roosevelt, de Wilkie, de Hitler, surgis avec drôlerie du texte, rapprochent par moments l'oeuvre de la revue. En somme, le librettiste ne s'est astreint à aucune convention, et cela donne de l'imprévu à certains passages de l'oeuvre. Le metteur en scène paraît s'être amusé de son côté à modifier l'ordre de certaines scènes, en vue d'une mise au point qui ne sera probablement pas définitive avant l'arrivée de la troupe à New-York. Cela ne nous empêche pas de goûter "Night of Love", mais il semble bien qu'un tableau est devenu de trop au cours de ces changements: celui du cabinet particulier au 2e acte, qu'un garçon de table décrit pleinement au jeune premier dans le tableau suivant.

La musique, qui est enlevante, souvent délicieuse, où l'on goûte pleinement des airs comme "I'm Thinking of Love", "Tonight or Never", "The One Man I Need" et "Chiquitin", qu'animent tour à tour les rythmes les plus divers, fait passer le tout comme un charme, en une succession de décors, de toilettes, de tableaux de chant, de comédie, de danse où sans cesse règne un goût très sûr.

Mme Helen Gleason nous communique dès son entrée en scène le plaisir évident qu'elle éprouve à incarner Nella Vago; elle chante le rôle d'une voix souple, magnifique; et elle prête à son personnage une blondeur, une grâce qui attirent toute l'affection du spectateur. Mme Martha Errolle, qui en est à son premier grand rôle, donne beaucoup d'allant au personnage de la chanteuse envieuse Madi Linden. Et Mme Marguerite Namara? Quelle allure! L'ex-diva qui a dans son temps accumulé triomphe sur triomphe, devant qui se sont inclinées les têtes couronnées, qui ne chante plus autant mais non moins bien, qui du moindre texte musical fait un joyau d'interprétation, c'est elle! Ce rôle devient, par son interprétation, sans prix.

A citer aussi comme hors classe la danseuse fantaisie Mélissa (Long-Legs) Mason, un corps de femme tout en jambes qui deviennent de véritables pendules oscillant de part et d'autre autour de sa tête et de celle de son partenaire. Ce serait du cirque si cette femme n'était en même temps une comédienne accomplie.

Et puis il y a John Lodge, le sympathique artistes des écrans français et américain, jeune premier de grande classe aux côtés d'Helen Gleason et de Marguerite Namara. Robert Chisholm est impeccable en directeur d'opéra, et le jeune ténor Frank Hornaday, qui est là tout en n'ayant aucunement à participer à l'action même de l'oeuvre, se satisfait fort bien de n'avoir qu'à chanter, ce qu'il fait d'une voix riche et extrêmement agréable. Le Rudig de Harrison Dowd est aussi digne de tous les éloges.

Le chef d'orchestre Joseph Littau dirige "Night of Love" avec une joie communicative; il constitue, à lui seul, tout un spectacle de joie dans la musique.

"Night of Love" fait revivre chez nous pour un moment l'ère des grands, des beaux spectacles de musique légère d'il y a quelques années, du temps de "Bitter Sweet", de "Naughty Marietta", de "Desert Song". Même en cette semaine de célébrations, souhaitons qu'il se trouve beaucoup de spectateurs pour l'applaudir.

Jean Béraud

Sabu est à Ottawa

(Du correspondant de la PRESSE)

Ottawa, 24. — Sabu, le jeune acteur hindou de cinéma, a été hier, l'hôte du club Rotary d'Ottawa. A son arrivée dans la capitale le maire lui a souhaité la bienvenue et lui a offert les clefs de la ville. Le jeune acteur fut présenté hier soir à Son Excellence le gouverneur général et à Son Altesse royale la princesse Alice à un cinéma local. La vicomtesse Byng de Vimy et lady May Abel Smith accompagnaient le parti vice-royal.

Horaire des cinémas

CAPITOL: "Go West", 10 h. 35, 1.30, 4.20, 7.15, 10.05; "Sky Murder", 12 h., 2.50, 5.45, 8.35.

CINEMA DE PARIS: "Le Jour se lève", 11 h., 1.10, 3.20, 5.30, 7.40, 9.50.

LOEW'S: "Arizona", 10 h. 40, 1.20, 4., 6.40, 9.20.

ORPHEUM: "Long Voyage Home", 11 h. 10, 1.45, 4.20, 6.55, 9.30.

PALACE: "Little Nellie Kellie", 11 h. 10, 1.50, 4.25, 7.05, 9.45.

PRINCESS: "You'll Find Out", 10 h. 05, 12.15, 3.25, 6.40, 9.50; "Public Debutante, No. One", 11 h. 40, 1.50, 5.05, 8.15.

SAINT-DENIS: "Sans Famille", 12 h. 15, 3.37, 6.32, 9.54; "Chourinette" 1 h. 50, 5.12, 8.34.

AU SAMOVAR

Un spectacle qui mérite d'être vu

Le cabaret Samovar présente pour la période des fêtes un spectacle digne de la haute réputation de cet établissement. Les vedettes en sont Dean et Martin, danseurs, avec le baryton Paul Calvert, Veralle et Polinoff, que l'on revoit avec plaisir toujours; Mme Sandra Bielskaya, Rozsika et Lazlo, instrumentistes de qualité.

Le couple Dean et Martin est sensationnel. Précision, souplesse, élégance du geste, voilà les qualités dominantes de ces danseurs qui évoluent avec légèreté et impassibilité.

Le baryton Paul Calvert possède une voix puissante avec l'art de l'utiliser à bon escient.

Yvonne York, danseuse fantaisiste, offre deux numéros; une valse et une fantaisie richement costumée et donnée avec originalité: "Cape dance", qui est une trouvaille.

Nadia Veralle et Polinoff sont des maîtres. Ils exécutent avec maestria des pas russes, et Polinoff fait pleurer sa balalaïka avec beaucoup de sentiment.

Mme Sandra Bielskaya chante un répertoire très varié avec toujours la même diction juste et le même fini vocal.

Le spectacle s'ouvre sur un numéro comique d'inspiration russe: "Le chant du petit chasseur", cependant que le finale est dans la même tradition du Samovar avec Cosaques, Bohémiens, musiciens, danseurs, etc.

L'orchestre de Jack Norton est parfait.

Les Actualités nazies

Boston, 24 — Manuel-P. Rodriguez, chroniqueur cinématographique d'un journal de Buenos Aires, dit que les films d'actualité nazies parviennent en Amérique du Sud par voie du Japon.

Les "paniers de Noël" du club Kiwanis Saint-Laurent

Membres du club Kiwanis Saint-Laurent, photographiés, hier après-midi, dans une salle des bureaux de Colgate Palmolive Peet Co. Ltd, 1010 ouest rue Sainte-Catherine, qui avait été mise à leur disposition par le gérant, M. Charles Morais, kiwanien et président des "paniers de Noël" du club. Avec l'entrain qu'ils ont manifesté, au cours de l'année, en visitant les institutions de charité, les membres du Kiwanis préparent 250 paniers qu'ils distribueront aux familles pauvres, soutenues par le Kiwanis Saint-Laurent. Sur la photo, on voit de gauche à droite: MM. Donat Turcotte, Jos Rousseau, D. Guinard, Donat Laviolette, Charles Petit-clerc, C. Chevrier, Paul Thibaudeau. A l'arrière plan: MM. A. Regnier et C. Chartrand. (Cliché la "Presse").

Acquitté aux Assises

(Du correspondant de la PRESSE)

Sherbrooke, 24. — Ludger Picard, d'Asbestos, qui était accusé de vol de marchandises chez M. Wilfrid Tourigny, aussi d'Asbestos, a été acquitté aux Assises de Sherbrooke.

Les aphorismes du Talmud pour l'alimentation

La science de l'hygiène a une antiquité vénérable — Pour digérer.

Le Bulletin Sanitaire, dans son édition septembre-octobre 1940, publie l'article suivant, sous le titre: "Science d'une antiquité vénérable":

On a attribué à divers médecins, entre autres à Dupuytren, la conversation suivante avec un étudiant:

—Où commence la digestion?

Et l'élève de chercher une réponse: Dans la bouche par la ptyaline; dans l'estomac; dans l'intestin?

—Non, monsieur, à la cuisine.

Il voulait dire que le fumet de mets bien apprêtés engendre une faim salutaire et dispose l'estomac à digérer facilement un repas qui déjà sent bon et goûte bon.

Les Talmudistes — compilateurs des commentaires oraux faits autour des règles de vie posées par le Pentateuch durant les deux ou trois premiers siècles de l'ère chrétienne, connaissaient déjà cet aphorisme de la bonne digestion. Ils notent, par exemple, qu'on ne doit jamais manger dans l'obscurité, parce que la vue est un facteur important de bon appétit en stimulant l'activité digestive de l'estomac.

Règles élémentaires de sûreté

Certains livres du Pentateuch exposent des règles de santé qui ont encore leur entière valeur de nos jours. La Mischna qui est la première partie du Talmud les commente et l'on y trouve sur la nourriture les directions suivantes, d'après une analyse du Rabbin Nahum-ben-Horim.

Il est important de manger à des heures régulières.

Plus de maladies sont dues à l'excès dans le manger qu'à la faim.

Les aliments, les ustensiles, les vêtements des personnes malades, peuvent communiquer leur maladie.

Il faut se laver les mains avant chaque repas (ce qui est une prescription de Moïse) et se rincer la bouche après avoir mangé pour prévenir les maladies des dents et des gencives (la brosse à dent était inconnue du Talmud).

"Quand on goûte à la soupe, il ne faut pas remettre le reste dans le pot. Il ne faut pas offrir à un autre le morceau de pain dans lequel on a mordu."

Il ne faut pas parler pendant un repas, parce que les aliments peuvent entrer dans la trachée. (De nos jours on n'a plus peur de la conversation pendant les repas; on se contente d'observer les règles du savoir-vivre).

La fatigue et une mauvaise mastication amènent des troubles gastro-entériques.

Il n'est pas bon de se coucher tout de suite après un repas.

Le pain frais et chaud est nuisible à la santé.

La viande, le vin et les épices ne conviennent pas aux enfants.

Classement des aliments

Les rabbins classent ainsi les aliments par ordre de valeur: viandes, poissons, oeufs, légumes. Ils considèrent les aliments suivants comme difficiles à digérer: la viande d'un boeuf, les viandes et la volaille rôties, les oeufs frits, les noisettes, les noix, le fromage, le foie.

L'eau dont la pureté est douteuse doit être bouillie.

Boire quand on a chaud est dangereux.

Le Talmud dit aussi: Beaucoup de germes et d'insectes sont dangereux pour la santé. Ce sont des organismes minuscules en abondance. Si l'on pouvait les voir tous, on ne pourrait pas vivre.

Ne dirait-on pas le résumé d'un chapitre de Traité moderne d'Hygiène sur la nutrition? Et pourtant le Talmud date des trois premiers siècles après Jésus-Christ.

Comme nous le disions plus haut, le Talmud est un commentaire des livres mosaïques, qui s'est développé oralement jusqu'à la dispersion des juifs, par l'enseignement dans les Synagogues, puis a été écrit par les Rabbins. Ses fondements se trouvent dans les cinq livres du Pentateuch et, comme les juifs, les chrétiens croient que celui-ci a été inspiré à Moïse. La science de l'hygiène n'a-t-elle pas une antiquité vénérable?

Visites permises

Nous apprenons aujourd'hui, qu'à compter de demain, 25 décembre, les visites seront permises à l'hôpital Saint-Luc. Les heures restent les mêmes qu'auparavant.

Réélu par acclamation

Peterborough, Ont., 24. — P.C. — Le maire James Hamilton, de cette ville a été réélu par acclamation, hier, à la mise en nomination.

Pas de livraison postale

(Du correspondant de la PRESSE)

Chicoutimi, 24.—Mercredi, jour de Noël, il n'y aura pas de livraison par les facteurs dans les villes de Jonquière et de Kénogami.

Echos de Rivière-du-Loup

(Du correspondant de la PRESSE)

Rivière-du-Loup.—Mlle Clémence Lapointe est décédée à l'âge de 65 ans. Ses funérailles ont eu lieu à S.-Patrice.

—M. Camille Raymond est décédé à l'âge de 34 ans. Ses funérailles ont eu lieu à S.-Denis de Kamouraska.

—Le lieutenant Jean Dumont, du Royal 22e est venu ici, visiter sa famille.

—La Chambre de Commerce, a décidé de demander au gouvernement d'entretenir les routes aux environs de la ville pendant l'hiver. On a aussi discuté la taxe sur l'électricité.

★ AUX CINES UNITED AMUSEMENT ★

★ AMHERST AUJOURD'HUI, "River's End", "A Dispatch from Reuters".
AMHERST — A COMPTER DU JOUR DE NOEL "DR. KILDARE GOES HOME", Lew Ayres, Laraine Day et Lionel Barrymore. "THE LONE WOLF MEETS A LADY" Warren William et Jean Muir.

★ BELMONT AUJOURD'HUI, "The Sea Hawk", "Devil's Island". "Flamex".
BELMONT — A COMPTER DU JOUR DE NOEL RONALD COLMAN et GINGER ROGERS dans "Lucky Partners". "WHEN THE DALTONS RODE" avec Randolph Scott, Kay Francis, Broderick Crawford et Brian Donlevy.

★ CORONA AUJOURD'HUI, "Brigham Young", "Women Without Names". Courts métrages.
CORONA — A COMPTER DU JOUR DE NOEL "DR. KIDARE GOES HOME" avec Lew Ayres, Laraine Day et Lionel Barrymore. "THE GIRL FROM AVENUE A" avec Kent Taylor, Katharine Aldridge et Jane Withers. "Flamex", coupons 10c.

★ FRANÇAIS AUJOURD'HUI "Moon Over Burma", "Dr Kildare Goes Home".
FRANCAIS — COMMENÇANT LE JOUR DE NOEL!
UNE HISTOIRE ROMANTIQUE EMINEMMENT HUMAINE!—
Leur aventure romanesque un soir à New York aurait certes pu vous arriver!
ANGELS OVER BROADWAY — DOUGLAS FAIRBANKS Jr., RITA HAYWORTH · THOMAS MITCHELL
Second film "THE QUARTERBACK" avec Wayne Morris, Virginia Dale, Lillian Cornel et Edgar Kennedy.

★ GRANADA AUJOURD. "A Dispatch From Reuters", "Rangers of Fortune".
GRANADA — A COMPTER DU JOUR DE NOEL "FOREIGN CORRESPONDENT" avec Joel McCrea, Laraine Day et Herbert Marshall. LA FAMILLE JONES dans "On Their Own".

★ MONKLAND AUJOURD'HUI, "Dance, Girl, Dance", "Rangers of Fortune".
MONKLAND — A COMPTER DU JOUR DE NOEL ERROLL FLYNN dans "THE SEA HAWK" avec Brenda Marshall. "ALL WOMEN HAVE SECRETS" avec Virginia Dale, Joseph Allen, Jr et Jean Cagney.

★ PAPINEAU AUJOURD'HUI, "Brigham Young", "Smashing The Money Ring".
PAPINEAU — A COMPTER DU JOUR DE NOEL MYRNA LOY et MELVYN DOUGLAS dans "Third Finger Left Hand". "THE MAN WHO WOULDN'T TALK", Lloyd Nolan et Jean Rogers.

★ RIALTO AUJOURD'HUI, "Dr. Kildare Goes Home", "River's End".
RIALTO — A COMPTER DU JOUR DE NOEL —
Excellent programme! Une émouvante histoire romantique de la jungle
DOROTHY LAMOUR · ROBERT PRESTON · PRESTON FOSTER "MOON OVER BURMA"
— Attraction spéciale — "GEORGE AND MARGARET" Judy Kelly et Marie Lohr. Aussi "A Letter From Camp Borden", de la série Canada Carries On.

★ RIVOLI AUJOURD'HUI, "City For Conquest", "Girl From Avenue A".
RIVOLI — A COMPTER DU JOUR DE NOEL, FRED MacMURRAY dans "RANGERS OF FORTUNE" avec Patricia Morison et Gilbert Roland. "SCATTERBRAIN" avec Judy Canova et Alan Mowbray. Reprise le SOIR DE NOEL de "THE THREE MUSKETEERS" avec Don Ameche, les frères Ritz, Gloria Stuart et Binnie Barnes.

★ ROSEMOUNT AUJOURD'HUI, "The Return of Frank James" en couleurs, "He Stayed For Breakfast".
ROSEMOUNT — A COMPTER DU JOUR DE NOEL, "WHEN THE DALTONS RODE" avec Randolph Scott, Kay Francis, Broderick Crawford et Brian Donlevy. JOAN BLONDELL et DICK POWELL dans "I Want A Divorce". LE SOIR DE NOEL —VAUDEVILLE sur la scène.

★ SEVILLE AUJOURD'HUI, "City for Conquest", "All Women Have Secrets".
SEVILLE — A COMPTER DU JOUR DE NOEL, "HIRED WIFE" avec Rosalind Russell, Virginia Bruce et Brian Aherne. "GAMBLING ON THE HIGH SEAS" avec Wayne Morris et Jane Wyman.

★ STRAND AUJOURD'HUI, "Spring Parade", Gambling on The High Seas". "The British Air Force". Donald Duck.
STRAND — A COMPTER DU JOUR DE NOEL, FRED MacMURRAY dans "RANGERS OF FORTUNE" avec Patricia Morrison et Gilbert Rolland. "A DISPATCH FROM REUTERS" avec Edward G. Robinson et Edna Best.

★ WESTMOUNT AUJOURD, "Brigham Young", "The Golden Fleecing".
WESTMOUNT — A COMPTER DU JOUR DE NOEL "CONVOY" avec Clive Brook, John Clements et Judy Campbell. "CITY OF CHANCE" avec Donald Woods et Lynn Bari.

SNOWDON — Un drame d'espionnage et de la marine anglaise. "SONS OF THE SEA" avec Leslie Banks. "THE EARL OF PUDDLESTONE" avec la famille Gleason. Courts métrages.

★ YORK AUJOURD'HUI, "Moon Over Burma", "Convoy", courts métrages.
YORK — A COMPTER DU JOUR DE NOEL —
Programme spécial! UN ANGE AU REGARD DIABOLIQUE! —une distribution brillante dans une comédie désopilante!
A LITTLE BIT OF HEAVEN — A JOE PASTERNAK PRODUCTION — Starring GLORIA JEAN with ROBERT STACK
—Attraction spéciale— "ANGELS OVER BROADWAY" le roman émouvant et dramatique de quatre personnes qui ne désiraient qu'un peu de "chance"—avec ★ DOUGLAS FAIRBANKS, Jr. ★ RITA HAYWORTH ★ THOMAS MITCHELL

★ PLAZA AUJOURD'HUI, "The Sea Hawk", "City of Chance". Courts métrages.
PLAZA — A COMPTER DU JOUR DE NOEL RONALD COLMAN et GINGER ROGERS dans "Lucky Partners". "CHARLIE CHAN IN PANAMA" avec Sidney Toler et Jean Rogers. Coupons "Flamex" 10c.

★ REGENT AUJOURD'HUI, "Dance, Girl, Dance", "Ladies Must Live".
REGENT — A COMPTER DU JOUR DE NOEL MYRNA LOY et MELVYN DOUGLAS dans "Third Finger Left Hand". EDWARD G. ROBINSON et Edna Best dans "A Dispatch From Reuters".

MT-ROYAL — DERNIERES FOIS AUJOUR. JAMES STEWART et ROSALIND RUSSELL dans "No Time for Comedy". "THE RETURN OF FRANK JAMES" en COULEURS avec Henry Fonda.

Aux Théâtres Confédération
A NOS NOMBREUX CLIENTS ET AMIS JOYEUX NOEL

CHATEAU DEMAIN — Un film de grande classe — GABY MORLAY, HENRI ROLLAN — LE MAITRE DE FORGES — FERNAND GRAVEY "Monsieur Sans-Gêne"
En plus "VARSITY VANITIES" — DERNIER JOUR "HIT PARADE OF 1941" — "GIRL FROM GOD'S COUNTRY" — "OKLAHOMA RENEGADES" — Ce soir "LIVING ROOM FURNITURE BROADCAST" sur l'écran à 9 hres.

DOMINION DEMAIN — L'histoire d'une destinée! MICHELE MORGAN — LA DAME DE COEUR — ROGER DUCHESNE "LE MYSTERE DE LA MAISON BLANCHE"
En plus "VARSITY VANITIES" — DERNIER JOUR "HIRED WIFE" — "WILDCAT BUS" — En plus "TRIPLE JUSTICE"

CARTIER DEMAIN — RENE DARY, LINE VIALA "LE CAFE DU PORT" — AUTRE VUE "ROI DE CAMARGUE" avec BERVAL — SIMONE BOURDAY — Autres. — Dernier jour — "HIT PARADE OF 1941" — "GIRL FROM GOD'S COUNTRY" — "PASSPORT TO ALCATRAZ".

OUTREMONT A L'AFFICHE — EMPRESS 2 GRANDES VUES — THE RITZ BROS — THE ANDREWS SISTERS dans "ARGENTINE NIGHTS" aussi LUCILLE BALL dans "YOU CAN'T FOOL YOUR WIFE" — En plus TIM HOLT dans "WAGON TRAIN".

SAVOY VERDUN — AIR CLIMATISE — DEMAIN — 2 VUES — SIDNEY TOLER dans "CHARLIE CHAN'S MURDER CRUISE" avec MARJORIE WEAVER, aussi JANE WITHERS dans "YOUTH WILL BE SERVED" — DERNIER JOUR — JOHN GARFIELD dans "FLOWING GOLD" aussi "I WANT A DIVORCE".

MAISONNEUVE DEMAIN — LES HORREURS DE L'OCCUPATION — LES OTAGES — SACHA GUITRY "LE MOT DE CAMBRONNE" — En plus GEORGE O'BRIEN dans "TRIPLE JUSTICE" — DERNIER JOUR — "HIRED WIFE" — "WILDCAT BUS" — "THE GREEN HORNET".

ARCADE — Jean Gabin, Michèle Morgan, "Quai des Brumes", Annie Ondra, "Chauve-Souris". Fernand Gravey "Le Grand Refrain". 59—2 E

BEAUBIEN — Errol Flynn, "Les Conquérants" Roland Toutain, Assia, "Haut comme trois pommes". 59—2 E

CINEMA de PARIS — 2e SEMAINE — JEAN GABIN "LE JOUR SE LEVE" avec Jules BERRY et ARLETTY 59-4 E

NATIONAL — A la scène: JOSEPH et MANDA. A l'écran: Françoise Rosay, "Le Joueur d'Echecs" Marcelle Chantal, "La Gondole aux Chimères". Ce soir: Concours d'Amateurs.

ST. DENIS — Nous vous souhaitons la bienvenue "SANS FAMILLE" avec ROBERT LYNEN, DORVILLE, VANNI-MARCOUX — DUVALLES, BERVAL et MIREILLE dans "Chourinette" 59-3 E

ELECTRA — Com. dem. mer à ven.: Annie DUCAUX et Corinne LUCHAIRE dans "CONFLIT", Pauline CARTON dans "A LOUER MEUBLEE". Sujets courts. Jusqu'à jeudi. Vaisselle.

STELLA Aujourd'hui et demain — "ROMAN D'UN TRICHEUR" avec Sacha Guitry, J. Delubac; aussi "CHANTONS QUAND MEME" avec Raymond Cordy, Annie Vernay. Com. mer. Argenterie Rogers. 58-3 E

REX AUJOURD'HUI ET DEMAIN — "SUR LE PLANCHER DES VACHES" avec Noël-Noël, Betty Stockfield; aussi "LA MASCOTTE" avec Lucien Baroux, Germaine Roger. Com. mer. Argenterie Rogers 58-3 E

LAVAL AUJOURD'HUI ET DEMAIN — "I LOVE YOU AGAIN", William Powell, Myrna Loy, "MURDER ON MAIN STREET" Walter Abel, Margo. Comm. Jeudi—"A STAR IS BORN" Janet Gaynor, Fredric March. "BLONDIE HAS SERVANT TROUBLE", Penny Singleton, Arthur Lake. Vaisselle. SPECTACLE, VEILLE DU JOUR DE L'AN

Bal de la veille de Noël CE SOIR PALAIS D'OR rue Stanley — 10 Dindes, 10 gâteaux de Noël comme prix d'assistance — Danse du Jour de Noël de 2 hr. P.M. à 5.30 P.M.

ORPHEUM — COMMENÇANT LE JOUR DE NOËL — Extra! Extra! Extra! SABU EN PERSONNE — LE JOUR DE NOEL SEULEMENT — A 1.05 - 3.50 - 6.40 - 9.30 P.M.
Alexander Korda presents The THIEF OF BAGDAD in Magic Technicolor! with CONRAD VEIDT · SABU · JUNE DUPREZ · JOHN JUSTIN · REX INGRAM · MARY MORRIS — RELEASED THRU UNITED ARTISTS
VOUS SEREZ EMERVEILLE en voyant Abu voler sur le tapis enchanté au son de son sifflet! — VOUS SEREZ REMUE au spectacle d'un amour qui brave la magie noire!
Procurez-vous vos billets maintenant pour notre grand SPECTACLE de la VEILLE du JOUR DE L'AN — Tous les sièges réservés: $1.00, taxe en sus.
Dernier jour: "THE LONG VOYAGE HOME"

HIS MAJESTY'S CE SOIR A 8 H. 30 — Messieurs Shubert présentent une nouvelle revue musicale NIGHT OF LOVE — avec — HELEN GLEASON, JOHN LODGE, MARGUERITE NAMARA — Soirées: 75c à $3.00. Mat. sam.: 75c à $2.50. Taxes en plus. — Matinée spéciale de Noël demain: 75c, $1.00, $1.50 et $2.00. Taxes en plus.

IMPERIAL — 3 derniers jours — MARGARET LOCKWOOD "NIGHT TRAIN TO MUNICH" — Aussi "BAD LITTLE ANGEL" — Les billets pour la veille du jour de l'an sont maintenant en vente. Réservez vos places maintenant. — PRIX: CE MATIN 20c, L'APRES MIDI 25c, LE SOIR 25c-34c

ORLÉANS — Dernières fois aujourd'hui Dick Powell et Joan Blondell dans "I Want A Divorce". Boris Karloff dans "Devil's Island". — Commençant demain James Stewart et Rosalind Russell dans "No Time For Comedy". Aussi "Parole Fixer" avec William Henry. — JOYEUX NOEL A TOUS

LORD NELSON — Dernières fois aujourd'hui William Gargan dans "Isle of Destiny". James Dunn dans "Son Of The Navy". Bob Baker dans "Prairie Justice". — Commençant demain Jeanette MacDonald et Nelson Eddy dans "New Moon". Mickey Rooney dans "Young Tom Edison".

SAMOVAR RESTAURANT-CABARET — NOUVEAU, ENLEVANT — vous offre le plus éblouissant spectacle de la saison "Revue du Réveillon" — Un brillant et merveilleux spectacle — Retenez votre table maintenant pour le Réveillon et la Veille du Jour de l'An. — SPECTACLE SPECIAL APRES LA MESSE — Souvenirs! Surprises! MA. 8975 — 1424 Peel

Wesley Ruggles' ARIZONA — JEAN ARTHUR, WILLIAM HOLDEN, WARREN WILLIAM And A Cast Of Thousands — Loew's A l'affiche — VEILLE DU JOUR DE L'AN — A L'ECRAN Fred ASTAIRE, Paulette GODDARD "Second Chorus" — Sur la scène: Vaudeville — Choeurs — Chants — Souvenirs. Tous les sièges réservés: $1.00 - $1.50

Little NELLIE KELLY — Judy Garland — MURPHY, WINNINGER — PALACE A l'affiche — VEILLE DU JOUR DE L'AN — A l'écran — Le plus gai spectacle musical de l'année "LET'S MAKE MUSIC" featuring BOB CROSBY AND HIS FAMOUS "BOBCATS" — Sur la scène Choeur de beauté — Vaudeville — Musique — Souvenirs — Chansons — Tous les sièges réservés — Billets en vente $1.00

LA MEILLEURE ET LA PLUS DESOPILANTE COMEDIE DES FRERES MARX! — GROUCHO · CHICO · HARPO — MARX BROS. GO WEST — JOHN CARROLL, DIANA LEWIS — "SKY MURDER" — CAPITOL A l'affiche — VEILLE DU JOUR DE L'AN — A l'écran — Le plus beau club de nuit au monde "A NIGHT at EARL CARROLL'S" — Farces, toilettes, aventures, rythme et jolies filles — BILLETS EN VENTE — Tous sièges réservés $1.00

VENEZ, VOUS VIVREZ de FORTES EMOTIONS! — KAY KYSER "YOU'LL FIND OUT" — KARLOFF, LORRE, LUGOSI — "PUBLIC DEBUTANTE No. 1" — Princess A l'affiche — VEILLE DU JOUR DE L'AN — Spectacle du bon vieux temps Le Villain au cinéma — "THE VILLAIN STILL PURSUED HER" — Huez le vilain! Admirez l'héroïne! — Plus un spectacle de bon vieux temps sur la scène — BILLETS EN VENTE — Sièges réservés $1.00 — Galerie 50c

Voeux de l'hon. J.-L. Ralston aux Canadiens

A l'occasion des fêtes de Noël et du nouvel an. — 1941 sera une année de grande réalisation. — Une seule résolution: combattre jusqu'à la fin.

Londres, 24. (P.C.) — L'hon. J.-L. Ralston, ministre de la Défense nationale du Canada, actuellement en Grande-Bretagne, a envoyé "ses voeux les meilleurs à tous les Canadiens", à l'occasion des fêtes de Noël et du nouvel an, "avec le ferme espoir que si 1941 est une année d'épreuves pour nous tous, elle sera également une année de grande réalisation".

Le colonel Ralston a été interviewé, hier soir, au programme "Radio newsreel" de la British Broadcasting Corporation.

"L'homme libre aussi bien que la femme libre, a-t-il dit, n'ont qu'une résolution à prendre pour la nouvelle année: celle de combattre jusqu'à la fin. Tel est le sentiment que je trouve en Grande-Bretagne et c'est également celui qui, j'en suis sûr, anime tous les Canadiens."

"Oui, et c'est le sentiment qui se retrouve dans tout l'Empire britannique comme les Italiens l'ont entendu ce soir..."

La voix de M. Ralston se tut alors et l'on entendit celle de M. Winston Churchill enregistrée sur disque. C'était la partie suivante de l'allocution du premier ministre de Grande-Bretagne à la nation italienne:

"...la nation anglaise et le Commonwealth des nations britanniques de toutes les parties du globe, tout ce monde s'est réveillé. Tout ce monde agit et toutes les forces du progrès moderne et de la culture ancienne sont rangées derrière lui".

Le Canada

Le colonel Ralston a déclaré avoir réitéré au gouvernement anglais "l'assurance que le Canada est dans cette guerre jusqu'à la limite de ses ressources".

"La contribution en hommes dans les armées de terre, a-t-il dit, dépendra, c'est entendu, de la tournure que prendra la guerre. Mais je suis certain d'une chose, c'est que le nombre de pilotes fournis par le plan d'entraînement aérien du Commonwealth britannique sera le double de celui auquel on s'attendait".

Le ministre canadien a déclaré avoir trouvé au cours de ses entretiens avec les membres du cabinet britannique, "que ceux-ci étaient enthousiastes au sujet de la contribution du Canada en hommes, en argent et en matériel ."

Il a annoncé ensuite qu'il se propose d'aller rendre visite, cette semaine, aux troupes canadiennes actuellement en Grande-Bretagne, "afin de leur faire part, a-t-il dit, des meilleurs voeux de leurs parents et de leurs amis".

Courage inébranlable

M. Ralston a déclaré avoir été surpris de voir "le peu de dégâts" causés à Londres par les bombardements aériens. "Et, en autant que j'ai pu m'en rendre compte, a-t-il dit, le courage du peuple anglais est demeuré inébranlable, aussi inébranlable que sa détermination de continuer à combattre jusqu'à la victoire finale.

"Je réalise très bien les souffrances que les attaques aériennes ont infligées au peuple anglais, mais il me semble que si Hitler se propose de détruire Londres avec des bombes, c'est tout un travail qu'il a en mains".

Les contrats accordés en une semaine

Ceux dont la valeur dépasse $5,000. — Munitions et approvisionnements.

(Du correspondant de la PRESSE)

Ottawa, 24—Les contrats de plus de $5,000 accordés pendant la semaine terminée le 13 décembre, par le ministère des munitions et des approvisionnements, sont les suivants:

Denrées alimentaires: Canada Packers, Ltd., Halifax, N.-E., $44,685; Swift Canadian Co., Ltd. $6,531; Canada Packers, Ltd., Montréal, $5,207; Canada Packers, Ltd., Toronto, $10,692; Marshalls Company Ltd., $9,078; Marshalls Company, Ltd., $20,044; Swift Canadian Co. Ltd., $7,957; Swift Canadian Co., Ltd., $27,008; First Co-Operative Packers of Ont., Ltd, Barrie, Ont., $6,204; Coleman Packing Co., Ltd., London, Ont., $11,241.

Habillement: Grand'Mère Knitting Co. Ltd, Grand'Mère, Qué., $50,400; Minor Rubber Co. Ltd. Granby, Qué., $13,000; Eaton Knitting Co. Ltd, Ottawa, Ont., $5,220; Dorothea Hats, Limited, Toronto, $15,120; Kaufman Rubber Co. Ltd, Kitchener, Ont., $26,000; R.-M. Ballantyne Ltd, Stratford, Ont., $50,400; Richmond Hosiery, Ltd, London, Ont., $15,120; J. Lockie Co. Ltd., Vancouver, $27,810.

Effets personnels: S. S. Holden, Ottawa, $21,600.

Fournitures de cuisine et de salle à manger: Dominion Oilcloth and Linoleum Co., Montréal, $9,563; General Steel Wares Ltd, Ottawa, $10,990; General Steel Wares, Ltd, $36,000; Beatty Bros., Ltd, Fergus, Ont., $26,222.

Lits et literie: Wabasso Cotton Co. Ltd, Trois-Rivières, Qué., $6,223; Canadian Feather & Mattress Co. Ltd, $7,428.

Casernes: Sherbrooke Laundry & Dry Cleaners, Sherbrooke, Que., $7,122.

Construction navale: Conversion de navire, Montréal, $739,683 et $738,310; Morris Boat Works, Hamilton, $9,775; Cliff Richardson Boat Works, Meaford, Ont., $9,810.

Instruments techniques: Accessories Manufacturers, Ltd, Montréal, $17,893.

Fournitures médicales et dentaires: Ministère de la guerre, Angleterre, $7,576; The Canadian Dental Trade Association, Toronto, $9,704.

Transport: International Harvester Co. of Can., Ottawa, $2,684; Geo. W. Crothers Ltd., Leaside, (Toronto), Ont., $6,622; Ford Motor Co. of Canada Ltd., Windsor, Ont., $19,963.

Aéronautique: Ministère de l'air, Angleterre, $29,085; Ministère de l'air, $40,000; Canadian Pratt & Whitney Aircraft, Co. Ltd., $79,655; Canadian Vickers Limited, Montréal, $480,000; International Harvester Co. of Canada, Limited, Ottawa, $5,929; MacDonald Bros. Aircraft Ltd., $5,312; Standard Tube Company, Ltd., $12,720; Renfrew Electric & Refrigerator Co., Ltd., Renfrew, Ont., $31,104; DeHavilland Aircraft of Can., Ltd., Toronto, $639,804; DeHavilland Aircraft of Can. Ltd., $6,869; National Steel Car Corp., Ltd., Malton, Ont., $6,331; Macdonald Bros. Aircraft, Ltd., Winnipeg, $18,500

Appareils électriques: Canadian Marconi Co., Montréal, $91,841; Union Electric Supply Co. Ltd., $9,708; Canadian General Electric Co. Ltd., Ottawa, $20,639; Northern Electric Co. Ltd., $7,808; Northern Electric Co. Ltd., $9,579; Amalgamated Electric Corp. Ltd., Toronto, $12,520; Amalgamated Electric Corp. Ltd., $23,103; Crouse-Hinds Co. of Canada, Ltd., $6,036; Railway & Power Engineering Corp. Ltd., $12,450; Robert Simpson Co. Ltd., $26,557.

Carburants: McColl Frontenac Oil Co. Ltd., Eastview, $21,000; McColl Frontenac Oil Co. Ltd., $34,200; Bruce Coal Co. Ltd., Ottawa, $12,440; British American Oil Co. Ltd., $37,050; Imperial Oil Ltd., $6,534; Imperial Oil Ltd., $8,169; Imperial Oil Ltd., $9,150.

Machines: Fairchild Aircraft, Ltd, Longueuil, Qué., $45,928; Dominion Engineering Co. Ltd, Montréal, $88,330; Kelvin, Bottomley & Baird (Canada) Ltd Montréal, $6,896; International Harvester Co. of Can., Ottawa, $18,688; Geo. W. Crothers, Ltd., Leaside, Ont., $9,970; Geo. W. Crothers, Ltd. Leaside, Ont., $11,450; Mussons, Ltd, Toronto, $5,010; Young Engineering Service Ltd, $15,660.

Outils: Canadian Pratt & Whitney Aircraft, Longueuil, Qué., $15,902.

Quincaillerie: Dominion Wire Rope & Cable Co., Ltd, Montréal, $7,858.

Appareil d'incendie: Dominion Merchants Co., Ltd, Montréal, $5,600, $7,350, et $2,130.

Matériaux de construction: The Caskets & Specialities Mfg. Co. Ltd, Montmagny, Qué., $13,944; Canada Creosotin Co., Ltd, Montréal, $5,026, $5,026, $5,105, $5,105, $5,105, $5,105, $5,105, $5,263, 8 contrats de $5,307, 5 contrats de $5,405, $5,409, $5,564; Consolidated Paper Corp. Ltd, Pembroke, Ont., $9,178; Asphalt Roofing Mfrs. of Can. Ltd, Toronto, $26,350; The Brunton Lumber Co., Ltd, $5,754; Gypsum, Lime & Alabastine Can. Ltd, $7,047 Wm. Milne & Son Ltd, North Bay, Ont., $9,588; Northern Wood Preservers, Ltd. Port Arthur, Ont., $5,009; Northern Wood Preservers, Ltd, $5,010; The J. H. Ashdown Hdwe, Co. Ltd., Calgary, Alta., $75,496; Mohawk Lumber Co. Ltd., New Westminster, C.-B., $5,471; Royal City Sawmills Ltd, $7,104.

Projets de défense et de construction: Acadia Construction Co. Ltd. Halifax, $110,086; La Cie de Construction Laviolette Ltée, Trois-Rivières, $35,564; Sutherland Construction Co., Montréal, $249,000; Reid & Cambridge Ltd., Westmount, P.Q., $33,179, J.R. Douglas, Ltd., Ottawa, $6,380; M. Mantha, Esq., $16,063; Canadian Comstock Co. Ltd, Toronto, $94,250; Frontenac Construction Co. Ltd., $16,583; Armstrong Brothers Construction, Brampton, Ont., $52,372; Copper Brothers Limited, Winnipeg, $10,132; Nelson River Construction Ltd, $14,450; Partridge-Halliday, Ltd, $53,176; Partridge-Halliday, Ltd., $109,700; Calvin Eutor, Esq., Moncton, Sask., $24,25.; Northwestern Utilities Ltd., Edmonton, Alta., $14,189.

Ordonnance: Parker Pountain Pen Co. Ltd. Toronto, $11,520.

Munitions: International Flare Signal Co. Ltd, Waterloo, P.Q., 2 contrats de $171,919; T. W. Hand Fireworks Co. Ltd., Cockaville, Ont., 2 contrats de $171,919.

Commandes aux Etats-Unis: $837,836.

M. Prentis interroge la Défense nationale

Lancaster, Pa., 24. (P.A.) — Alors que l'industrie américaine est prête à "faire l'impossible" pour réaliser le programme de la défense nationale, les industriels cherchent une définition au terme "urgence impérieuse" telle que représentée lorsqu'il est question des travaux de la défense et de la production.

M. H.-W. Prentis, président de l'Association nationale des manufacturiers, a posé la question à la commission de la défense nationale, hier soir, au cours d'une émission radiophonique. Il a déclaré :

"Il y a moins de deux semaines, personne dans l'industrie n'avait raison de croire que le gouvernement n'était pas satisfait du tempo de la production dans le programme de la défense — un tempo réglé d'après la cédule fixée par le gouvernement lui-même. Soudainement — du jour au lendemain — le mot "urgent" arrive sous toutes ses formes et dans tous les appels les plus dramatiques. M. Knudsen nous demande de faire "l'impossible".

Nous ferons l'impossible, ajouta l'industriel, mais c'est la définition du mot "urgent" que nous voudrions connaître."

Effort de guerre canadien-français

Cornwall, 24. (P.C.) — La Société S.-Jean-Baptiste de Cornwall a lancé une campagne de souscriptions pour l'achat de timbres d'épargne et pour un don au ministère des Finances.

L'objectif de cette campagne sous la direction de M. J.-B. Rouleau, président de cette société, est de $2,000.

Les paniers de Noël aux pauvres de Notre-Dame

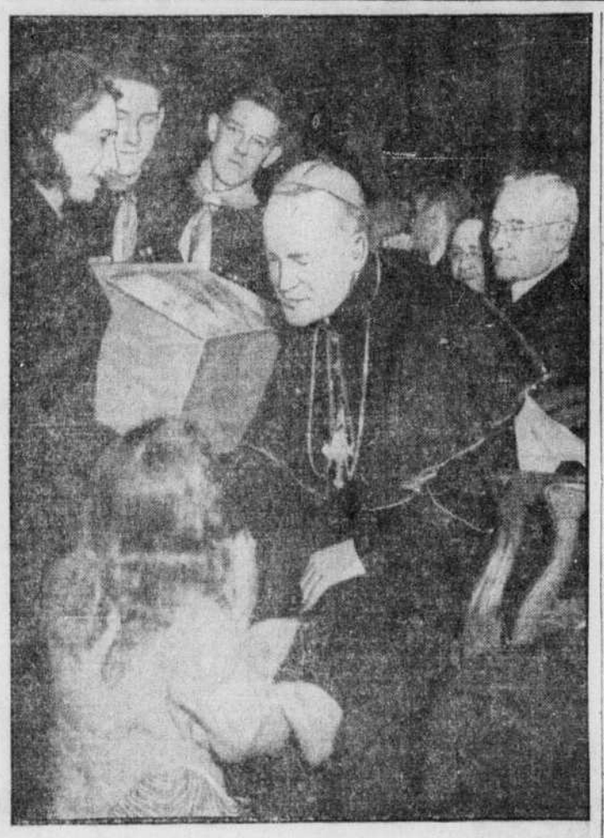

C'est hier après-midi qu'avait lieu en la salle paroissiale de Notre-Dame, la distribution des paniers de Noël aux pauvres de la paroisse, protégés de la Conférence de Saint-Vincent de Paul de Notre-Dame. On a distribué des paniers complets de victuailles à plus de 250 familles pauvres. La cérémonie était sous la présidence d'honneur de SON EXCELLENCE MGR JOSEPH CHARBONNEAU, archevêque de Montréal. Son Excellence a consenti à adresser la parole à ceux qu'il a appelé "le trésor de l'Eglise", les pauvres. La photo du haut fait voir une partie des invités d'honneur et des bienfaiteurs insignes de la conférence de Notre-Dame; on distingue, de gauche à droite: M. PIERRE ROLLAND, l'hon. sénateur J.-H. RAINVILLE, l'hon. sénateur C.-P. BEAUBIEN, M. Arthur Dubeau, P. S. S., curé de Notre-Dame; Me J.-A. Julien, avocat, président général de la Société Saint-Vincent de Paul du diocèse de Montréal; S. E. Mgr Joseph Charbonneau, archevêque de Montréal; M. Eugène Moreau, P. S. S. supérieur des Sulpiciens, et l'hon. P.-B. Migneault, ex-juge de la Cour suprême. A l'arrière l'on distingue le choeur des jeunes filles de l'Ecole Normale des Révérendes Soeurs de la Congrégation Notre-Dame, qui chantèrent quelques airs de Noël au cours de la cérémonie. En bas, S. E. Mgr Charbonneau, bénissant le premier panier de Noël distribué aux familles pauvres. (Cliché la "Presse").

Le curé A. Dufresne

(Spécial à la PRESSE)

Québec, 24. — L'abbé Alexis Dufresne, curé de Ste-Adélaide de Pabos, diocèse de Gaspé, qui a subi une intervention chirurgicale à l'Hôtel-Dieu de Québec récemment, est en bonne voie de rétablissement. Il pourra quitter l'hôpital sou peu.

Pétain reste le seul chef de son peuple

L'incident Laval est clos. — Berlin procède avec prudence auprès du maréchal.

Berne, Suisse, 24.—Il devient de plus en plus évident que le maréchal Pétain a repris la conduite des affaires de la France non occupée. L'incident Laval est clos. Pétain reste le maître et le seul. D'ailleurs on le sent à la simple attitude de Berlin qui ne veut rien précipiter, qui attend l'étude complète et finale du rapport de son ambassadeur à Paris, M. Abetz.

Pétain aurait donné un ultimatum à Berlin en ce sens qu'il aurait menacé de quitter son poste si Berlin passait outre ses directives. Advenant le départ de Pétain, personne en France non-occupée (à l'exception peut-être de Weygand, présentement en Afrique) personne n'aurait suffisamment de prestige personnel pour maintenir l'ordre. L'Allemagne aurait l'obligation de désigner quelqu'un qu'elle ne trouverait sûrement pas ou alors d'occuper toute la France, ce qui n'irait pas sans difficulté. De plus, comment occuper toute la France? La machine de guerre allemande est certainement énorme mais ne peut pas être partout à la fois. Un million d'hommes sont en Pologne à la frontière russe. Tout autant en Roumanie. On compte des armées d'occupation dans tous les territoires déjà envahis.

Un coup audacieux et risqué

Pour occuper la France, il faudrait dégarnir un front quelconque: la ligne de défense en serait affaiblie et l'Angleterre toujours vigilante, ne manquerait pas l'occasion d'attaquer le point faible. Berlin agit donc avec circonscription et entend se ménager l'appui franc du maréchal Pétain.

Le maréchal est un homme solide. Il avait mis sa confiance en Laval; l'avait indiqué comme son successeur éventuel. Il avait confiance en lui. Mais Laval—pour des raisons encore obscures—a perdu la confiance de Pétain. Celui-ci le destitue. Comment imaginer maintenant qu'il reviendra sur une décision aussi capitale. M. Laval est à Paris pour ses affaires privées.

Le gouvernement de Vichy procède à son travail avec Flandin, avec de Brinon. Le principe de collaboration qui fut accepté lors de l'entrevue Hitler-Pétain à Montoire sera respecté à la condition que la justitce soit à la base de toutes les négociations. En France non-occupée, Pétain demeure donc le maître absolu et c'est lui, pas d'autre, qui décidera en dernier ressort.

Renforts pour le déblaiement

Londres, 24. (P.C.) — Sir Warren Fisher, commissaire spéciale de la voirie et des immeubles, a demandé hier 15,000 autres travailleurs civils et 1,000 camions privés pour aider à déblayer les rues de Londres qui ont été fermées ou obstruées par les débris des bombardements.

Ces travaux occupent présentement 23,000 hommes dans la zone de Londres; 13,000 d'entre eux sont des pionniers et autres troupes du génie prêtés par l'armée.

La France se relèvera, dit M. H. Bonnet

Peuple qui demeure "solide" et 'uni" malgré la défaite.

New York, 24 (P.C.) — M. Henri Bonnet, directeur de l'Institut de coopération intellectuelle de la Société des Nations, a déclaré hier que la France se relèvera, une fois de plus, dès que la Grande-Bretagne aura "balayé les doctrines totalitaires et sauvé l'Europe."

M. Bonnet, venu aux Etats-Unis après l'envahissement de Paris par les Nazis, est d'avis que l'erreur impardonnable de l'Allemagne fut de ne pas voir à s'assurer la haute maîtrise des mers. C'est grâce à ce contrôle exercé par l'Angleterre que toute conquête permanente nazie demeure impossible, a-t-il ajouté.

M. Bonnet n'est pas prêt à ajouter foi à tout ce qui a été écrit au sujet de la capitulation de la France, notamment en ce qui a trait aux malaises intérieurs du pays. La France a plutôt succombé, suivant lui, à cause de la longue et on ne peut plus minutieuse préparation militaire de l'Allemagne. "En dépit des explications, plus ou moins fantastiques parfois, sur la défaite de la France, ce pays reste solide et en bonne santé. Je ne connais pas, par ailleurs, de peuple plus intimement uni que le peuple français."

M. Bonnet croit que si la Société des Nations avait eu le temps de régler le cas des minorités dans tous les pays de l'Europe centrale, puis d'apporter une solution à certains problèmes de frontières, la situation ne serait pas ce qu'elle est aujourd'hui. La faute commise vient du fait que l'on a trop toléré les doctrines nazistes qui ont annulé les lents efforts tentés en vue d'une organisation pacifique de l'Europe.

Verdun revient à l'ancien système

Le conseil de Verdun a décidé, hier soir, de revenir à l'ancien système et de jeter les ordures ménagères dans un dépotoir. On sait que depuis quelque temps, la ville faisait brûler les ordures dans l'incinérateur de la ville de Montréal.

Son Honneur le maire Edward Wilson, qui présidait la séance, a déclaré qu'une odeur désagréable se dégageait de la combustion des ordures dans un dépotoir municipal et que la valeur immobilière dans les quartiers Nos 1 et 2 en souffrait énormément.

Il a de plus averti les échevins que c'était une pratique peu louable que de jeter les ordures dans les environs du parc Crawford, car à cet endroit, dit-il, s'élève la piscine municipale construite au coût de $225,000. Il a de plus ajouté que les autorités du service provincial d'hygiène prendront peut-être des mesures pour mettre fin à une telle pratique.

Les échevins Lalonde, Sainte-Marie, Duquette, Bombardier, Brown, Dorais et Scurrah votèrent pour le retour à l'ancien système "par mesure d'économie", ont-ils déclaré. L'échevin Gauthier se prononça contre.

Vente de timbres record à Chatham

Chatham, Ont., 24 (P. C.) — Des comptes rendus encore incomplets de la récente campagne entreprise pour la vente de certificats d'épargne de guerre montrent que l'objectif de $50,000 a été dépassé. Ils révèlent aussi que 18,000 personnes ont acheté des certificats ou des timbres durant les deux dernières semaines. La populatiin de la ville est de 17,000 âmes. Les directeurs de la campagne ont déclaré que d'autres municipalités leur avaient demandé le programme de leur campagne.

Décès du R. P. Julien

(Du correspondant de la PRESSE)

Québec, 24.—Les Capucins de Limoilou viennent d'être éprouvés par la mort soudaine du R. P. Julien, frère du R. P. Albert, O.M., curé de S.-Charles de Limoilou. Le R. P. Julien (Robert Gagnon), était né le 12 février 1903 à S.-Félix de Kingsey. Il s'occupait surtout d'oeuvres sociales. Les petits zouaves du collège S.-Charles et les membres de la J.O.C., dont il fut l'aumônier-fondateur, ont pu apprécier son entier dévouement. C'était aussi un ardent propagateur du tiers-ordre de S.-François.

Cuisines mobiles pour les victimes de raids

New York, 24. — Les éditeurs et libraires américains ont souscrit plus de $3,300 au cours de ces derniers quatre jours pour l'achat de "cuisines mobiles" pour l'usage des victimes de bombardements de la Grande-Bretagne.

Les cuisines, capables de nourrir 200 personnes à la fois, seront expédiées outre-mer par l'intermédiaire de la Société de Secours britannique.

La D. F. C. à ces deux aviateurs canadiens

Londres, 24. (P.C.-Câble). — Deux officiers de la Royal Air Force's Canadian Squadron ont été décorés hier soir de la Distinguished Flying Cross en récompense de leur esprit chevaleresque en présence de l'ennemi.

Le chef d'escadrille par intérim Douglas Bader, qui a déjà reçu le Distinguished Service Order en septembre, et l'officiers d'aviation H.-N Tamblyn ont mérité ces récompenses. Bader est un Anglais qui a réussi à persuader les autorités de l'accepter comme pilote après qu'il eut perdu les deux jambes dans un accident. Il porte des jambes artificielles. Tamblyn est de Yorkton, Sask.

La citation de Ministère de l'Air déclare au sujet de Bader : "il a continué de conduire son escadrille avec la plus grande chevalerie en toutes circonstances. Il a descendu 10 appareils ennemis et en a endommagé un grand nombre d'autres".

De Tamblyn, la citation déclare : "il a montré la plus grande initiative en présence de l'ennemi, et il a descendu au moins cinq appareils ennemis. Il a fourni un exemple splendide pour les autres membres de sa section".

Produits frigorifiés

Auckland, N.-Z., 24 (P. C.) — La Nouvelle-Zélande envoie en Grande-Bretagne une grande quantité de produits frigorifiés dans des navires très rapides.

Les funérailles de Mme V.-H. Bellemare

(Du correspondant de la PRESSE)

Trois-Rivières, 24.—Les funérailles de Mme Victor H. Bellemare, mère du directeur de la police municipale de Trois-Rivières, M. Alide Bellemare, ont eu lieu à Yamachiche. Le chanoine Elzéar-S. de Carufel a fait la levée du corps et chanté le service, assisté des RR. PP. Damase et Guillaume, o.f.m. Au choeur, on remarquait: le R.P. Placide, o.f.m., gardien du couvent de Trois-Rivières, MM. les abbés Georges Bellemare, vicaire à Ste-Famille-du-Cap, et Paul-S. de Carufel. La quête fut faite par Mmes Pierre Bellemare, d'Yamachiche, et Adélard Bellemare, de S.-Paulin. Le deuil était conduit par MM. Alide, Joseph, Omer, Donat, Amédée et Ephrem Bellemare, fils de la défunte, ses gendres, MM. Léon Bellemare, Wilfrid Lemire, Ephrem Lamy et Romuald Gélinas. Un détachement de policiers de Trois-Rivières, sous le commandement du capitaine Roméo Ross et composé des constables Arthur Grandchamp, Théophile Fournier, Jos. Aubry, Pierre Harnois, Wilfrid Duguay, Eugène Lafleur, Wilson Massicotte, Claude Martin assistait aux funérailles, ainsi que le maire Atchas Pitt, les échevins Arthur Guimont, Napoléon Alarie, Jos. Guay, Arthur Sauvageau, Adrien Mailhot, Jos. Goulet et de nombreux citoyens de Trois-Rivières. Une délégation des soeurs de la Providence, venue témoigner leurs sympathies à soeur Marie-du-Temple, petites-fille de la défunte. Cette délégation se composait de soeur Marie-Liguori, supérieure du couvent de Trois-Rivières, de la R.S. Supérieure du couvent de Louiseville, des soeurs Philomène, Antonin, Pierre-Damien, Marie-Zéphirin.

L'ancien et le nouveau moyen de transport

Instantané pris hier à l'arrivée du gros avion de transport Douglas de la compagnie Canadian Colonial Airways, au nouvel aérodrome du Gray Rock's Inn à S.-Jovite. A leur arrivée les voyageurs furent accueillis par Tom Wheeler qui les conduisit à l'hôtel à l'aide de son traîneau tiré par ses six "huskies". Cet atterrissage à S.-Jovite prenait figure d'expérience, puisque c'est la première fois qu'un si gros avion descend au nouvel aérodrome de S.-Jovite. Désormais il y aura envolées régulières du champ d'aviation de LaGuardia à New-York pour S.-Jovite avec arrêt à S.-Hubert.

Méfaits du plomb dans la peinture

Intéressant article à ce sujet publié dans la "Bulletin sanitaire".

Le **Bulletin sanitaire**, revue mensuelle publiée par le ministère provincial de la Santé, donnait dernièrement des renseignements utiles et intéressants au sujet des méfaits du plomb. Aussi jugeons-nous à propos de publier intégralement l'article suivant:

"Le plomb sous forme de carbonate constitue une poudre blanche désignée sous le nom de Blanc de Plomp ou Céruse dont on se sert dans la peinture. La proportion de Céruse dont on se sert est de huit onces au gallon. Etendue, la peinture donne un demi-gramme de plomb par pied carré de la surface couverte. Comme il suffit d'une petite quantité de plomb pour qu'il devienne toxique et que le plomb ne s'excrète pas immédiatement, mais s'accumule dans les tissus, on voit que l'expression "colique des peintres" est justifiée.

Le sel de cuivre

"On peut remplacer, dans la peinture, le carbonate de plomb par un sel de cuivre qui, en plus d'être inoffensif dans la proportion employée, donne des premières couches plus compactes, mais la peinture ainsi préparée coûte un peu plus cher.

"Pour le tout petit enfant qui a l'habitude de tout porter à sa bouche et souvent d'exercer sa dentition naissante sur les objets, on ne devrait jamais recouvrir ceux dont il se sert avec de la peinture ordinaire. Les lits et les chaises d'enfants, leurs jouets peints, sont aujourd'hui recouverts d'un émail sans plomb, d'une dureté qui défie les petites mâchoires des bébés. Même si ces objets coûtent assez cher, ne vaut-il pas mieux faire un léger sacrifice d'argent que de mettre aux mains des bébés des objets recouverts d'une peinture ordinaire? Si l'on repeint soi-même à la maison les meubles, les garde-fous des galeries, avec une peinture ordinaire, on les recouvre de couleurs qui peuvent avoir jusqu'à vingt et même plus pour cent de carbonate de plomb.

"La susceptibilité au poison n'est pas la même chez tous. Elle sera plus grande chez les sous-alimentés, dans un climat chaud et humide, en été qu'en hiver.

Danger reconnu

"Les coliques saturnines en particulier chez les peintres, s'accompagnent toujours d'autres symptômes faciles à constater chez l'adulte. Chez l'enfant, le diagnostic est plus difficile: ceux qui peuvent parler sont souvent incapables de s'expliquer. Il y a cependant l'haleine métallique avec la douleur, de la constipation et aux gencives un liséré particulier qui ne trompe pas le médecin.

"En France, on a reconnu le danger depuis longtemps. Depuis 1915, il est défendu de se servir de peinture à base de plomb pour les jouets, et les meubles des enfants et à l'intérieur des maisons. Pareille défense existe aussi en Suisse. Aux Etats-Unis, ce sont les fabricants de jouets qui se sont accordés à ne plus se servir de Blanc de Plomb. Pour ceux qui chez nous désirent se soustraire au danger, il y a de la peinture sans plomb. A l'intérieur des maisons, on peut se servir de n'importe quel espèce d'émail, excepté le vert, le jaune et l'orange, dont il faut se défier.

Un décret de Pétain sur l'électricité

Vichy, 24 (P.A.) — Le gouvernement a donné au ministère de la Production le pouvoir de défendre la vente d'appareils électriques ou d'empêcher l'usage de l'électricité pour le chauffage dans les districts où l'électricité pour le chauffage dans les districts où l'usage de l'électricité est limité. D'autres restrictions sur l'usage de l'électricité sont à l'étude.

Buvez Coca-Cola Délicieux et Rafraîchissant

Aller et retour de NEW-YORK Voyagez par le D.&H. SERVICE RAPIDE ROUTE LA PLUS COURTE

DANGER! Vertiges, Nervosité, Faiblesse sont des signaux de danger. Ils indiquent qu'il faut prendre un tonique reconstituant immédiatement pour tonifier les nerfs et renforcir le système et le meilleur c'est l'Elixir Tonique du Dr Montier

Examen de la Vue — Ajustement des Verres
BRUNO QUESNEL
Optométriste Diplômé
Bureau chez
PEOPLE'S CREDIT JEWELLERS LIMITED
1003, OUEST STE-CATHERINE Près Metcalfe MA. 7071

LA COMPAGNIE DES TRAMWAYS DE MONTREAL

TOUTE LA NUIT, CETTE NUIT
Tarif ordinaire de jour

Les prix de passage ordinaires de jour, dans tous les tramways et autobus, resteront en vigueur à partir de minuit, ce soir, jusqu'à 5 heures le matin de Noël.

Les services réguliers en vigueur à 11 heures p.m. seront continués jusqu'à la fin de la messe de minuit dans nos églises.

NÉVRALGIE
GRIPPE
RHUMATISME
RHUME
seront immédiatement enrayés par
U-No
l'usage des capsules
ABSOLUMENT INOFFENSIVES
En vente partout 25c, 60c, $1.00, $2.00
Laboratoire U-No, Montréal
Distributeurs, PHARMACIE MONTREAL
Echantillon envoyé sur demande

Pour faire paraître une Annonce Classée, il vous suffit simplement de signaler
PLATEAU 7841
et de dicter votre annonce à l'une de nos téléphonistes.
• LA PRESSE •

Nouvelles ouvrières

Souhaits formulés par M. Alfred Charpentier

Message adressé à l'autorité par le président de la Confédération des travailleurs catholiques du Canada. — Chez les peintres.

Voici le texte du message adressé par M. Alfred Charpentier, président de la Confédération des travailleurs catholiques du Canada, à l'occasion de la Noël et de la nouvelle année:

"En ces temps troublés où les hommes qui exercent l'autorité civile et l'autorité civique sont accablés de très lourds soucis, je leur adresse, pour l'année nouvelle, mes voeux sincères de paix, force, courage et santé dans l'accomplissement de leurs durs et nombreux devoirs. Puissent-ils compter aussi sur la collaboration loyale et active de la Confédération des travailleurs catholiques du Canada pour promouvoir le bon ordre ainsi que le bien-être social.

"En ces temps où nos autorités religieuses sont en présence de tant d'âmes angoissées, abattues par l'épreuve ou gémissant sous le poids d'une misère imméritée, je les prie humblement de me permettre de faire mien le divin message de Bethléem: "Paix aux hommes de bonne volonté", et de le leur offrir comme mon voeu le plus respectueusement sincère dans l'accomplissement de leurs charges hautement apostoliques pendant l'année qui commence. Puissent N. S. les évêques être assurés aussi de la vive gratitude de la C. T. C. C. pour la précieuse estime qu'ils ne cessent de lui témoigner. Puissent-ils aussi compter sur son constant concours de promouvoir le règne de la vraie justice sociale.

A toutes les associations

"A toutes les associations, à toutes les personnes d'oeuvres qui multiplient peines et efforts au soulagement des misères des temps présents, je souhaite, pour l'an prochain, de continuer à mériter les bénédictions du Très-Haut en récompense de leur apostolat admirable.

"A toutes les associations et à toutes les personnes amies du mouvement syndical catholique, qui apprécient sa part importante, à l'heure présente, à la rénovation sociale chrétienne du Canada et qui collaborent présentement, d'une façon ou d'une autre, à son expansion, j'offre l'hommage de reconnaissance sincère de la C. T. C. C. et y ajoutant mes souhaits les meilleurs pour l'année 1941.

Aux prêtres dévoués

"A tous ces prêtres qui se dévouent à coeur d'année à titre d'aumôniers des syndicats catholiques nationaux en cette province; qui dispensent temps, talents, fatigues, santé et qui doivent faire preuve de tant d'humilité et d'abnégation, je leur exprime toute la gratitude que leur doit notre mouvement et je leur souhaite abondamment pour l'an nouveau toutes les bénédictions que leur mérite leur apostolat de missionnaires du travail.

Aux dirigeants syndicaux

"A tous nos dirigeants syndicaux, à tous les vrais militants qui multiplient constamment pas et démarches, qui sacrifient loisirs, qui sont prêts à toutes les besognes, qui sont toujours à l'affût de nouvelles recrues; à tous ces vigilants, ces enthousiastes, ces stimulateurs, ces prêcheurs de bons exemples, je dis profondément: merci!

"Puissent-ils avoir de nombreux imitateurs, des syndicalistes convaincus comme ceux qui font le bien sans bruit. Puisse la providence leur conserver santé pour eux et leurs familles et leur assurer travail et prospérité. Que 1941 leur apporte la réalisation de ces souhaits.

"Ces mêmes souhaits je les adresse de tout coeur également aux milliers de membres de la grande famille syndicale catholique qui forme la C. T. C. C.

"Chers syndiqués, puisse 1941, année du vingtième anniversaire de fondation de la C. T. C. C. nous apporter à tous la vive satisfaction des nombreux bienfaits qu'elle a réalisés pour les travailleurs de notre province, de même que l'assurance qu'une mission plus grande l'attend encore dans l'avenir."

Souhaits de M. Edgar Gilbert

Voici les voeux exprimés par M. Edgar Gilbert, agent d'affaires de l'Union internationale des peintres décorateurs et tapissiers d'Amérique.

"Permettez que j'aie le plaisir de présenter mes meilleurs voeux à l'administration et au personnel du journal "La Presse" pour le précieux concours que vous m'avez donné en appuyant notre grande cause de mouvement ouvrier, qui n'a d'autre but que le bien de la classe ouvrière.

"Au déclin de l'année 1940, je fais des voeux pour tous ceux qui sont engagés dans les différentes branches de notre métier, que 1941 soit la plus prospère qu'ils aient jamais vécue, et ces voeux que je forme pourront se réaliser si tous mettent l'épaule à la roue.

Collaboration avec le gouvernement

"Le Congrès des Métiers et du Travail du Canada, auquel notre Fraternité est affiliée, collabore avec le gouvernement et chacun de vous peut joindre nos rang et de ce fait, être loyal à notre Roi, notre Patrie et en faisant cela contribuera son effort en assurant la victoire des armées de sa Majesté, sans compter le bien-être matériel de ceux qui nous sont chers: ce n'est qu'à ces conditions que pourra survivre la démocratie et que les sacrifices de millions d'êtres n'auront pas été inutiles."

La Fraternité plus haut mentionnée offre les services d'un bureau d'informations ouvert en permanence au No 909 Blvd S.-Laurent, Ch. 22.

Sir Walter Citrine chez les ouvriers

Le Conseil des métiers et du travail de Montréal et la Fédération provinciale du travail organisent conjointement une assemblée publique qui aura lieu vers la fin du mois de janvier et où le chef suprême des trades-unions anglaises, sir Walter Citrine, adressera la parole.

Sir Walter vient d'arriver aux Etats-Unis d'où il se rendra au Canada. Il sera l'invité du Canadian Club à son lunch hebdomadaire du 20 janvier.

En nous annonçant cette nouvelle, hier soir, M. Raoul Trépanier, président du Conseil des métiers, nous a déclaré que M. Citrine sera invité à dire aux ouvriers canadiens tout ce que signifie la guerre que livre actuellement son pays et de la contribution des ouvriers anglais au conflit.

L'assemblée se tiendra dans l'ouest de la ville, mais on n'a pas encore choisi le lieu. La date et l'endroit seront annoncés plus tard.

Ordonnance spéciale pour ces industries

(Du correspondant de la PRESSE)

Québec, 24.—La commission du salaire minimum, conformément à l'article 21 de la loi du salaire minimum (4 George VI, Ch. 39) a adopté la résolution suivante:

"L'article 77A de l'ordonnance no 4 est suspendu pour deux mois, à compter du 1er janvier 1941 ou jusqu'à décision contraire de la commission, en vue d'une ordonnance spéciale, en ce qui concerne les industries suivantes qui auront droit à une semaine de 55 heures sans majoration de salaire: salaisons (meat packing), l'industrie du caoutchouc, du biscuit et chocolaterie, de la minoterie, du corset, de la tuyauterie en béton ainsi que de l'industrie des tissus étroits".

Aux électeurs du district numéro 8

M. Emile Mathieu, bien connu dans le monde ouvrier et candidat défait au poste de conseiller catégorie B, dans le district No 8, nous communique, pour publication, le message suivant, à la suite de l'élection municipale:

"Je remercie bien sincèrement les électeurs de S.-Jean-Baptiste, Lafontaine, S.-Jacques, Bourget et Villemarie et tous ceux qui m'ont apporté leur appui soit par leur suffrage ou leur travail ou de toute autre manière, à l'élection municipale du 9 décembre. Et à tous je souhaite un joyeux Noël et une bonne et heureuse année 1941."

Grande activité au consulat américain

Environ cent Canadiens venus demander chaque jour des permis de séjour au consulat des Etats-Unis, a révélé un fonctionnaire du consulat. Les Canadiens qui veulent traverser la frontière doivent se munir de ce permis en plus de leur passeport. Ceux qui ont à traverser souvent la frontière l'emploient à la place d'un visa des Etats-Unis ou d'un passeport.

Le fonctionnaire a ajouté que des demandes aussi nombreuses se sont depuis quelque temps déjà, mais qu'il y aura une diminution sensible aussitôt après le premier janvier 1941. Après cette date, il faudra obtenir un permis du gouvernement canadien pour traverser la frontière.

Le consulat doit aussi répondre aux demandes de nombreux citoyens étrangers, qui veulent rendre légal leur séjour aux Etats-Unis. Ils ne le peuvent qu'en se rendant à un consulat américain d'un pays étranger. Ils affluent au consulat de Montréal parce qu'il est le plus rapproché.

Ces réfugiés et autres visiteurs sont entrés aux Etats-Unis grâce à un visa de voyageur, mais il leur est devenu nécessaire de rendre légale leur situation. Dès lors, ils font leur demande au Canada et obtiennent un numéro d'inscription. Ils peuvent alors entrer aux Etats-Unis.

Les Européens se montrent très impatients, apprend-on. On semble croire qu'il suffit de fuir l'Europe pour que tout s'arrange dans une fraction de seconde.

Des transformations doivent être faites au bureau du consulat pour recevoir ces étrangers.

Deux morts dans un déraillement

Hamilton, 24. (P.C.) — Les membres d'une équipe préposée aux déraillements, munis de torches à acétylène, sont parvenus, hier, à couper la charpente d'une locomotive des Chemins de Fer nationaux du Canada, à moitié ensevelie le long de la voie ferrée, à quelque vingt milles au sud-ouest de Hamilton, Ont. Ils ont ainsi pu retirer le corps du mécanicien de la locomotive, M. William-C. Laycock, de Hamilton.

M. Laycock a perdu la vie, lorsque la locomotive qu'il pilotait a déraillé en traversant la réserve indienne des Six Nations. William-C. Wilson, également de Hamilton, le chauffeur de la locomotive, a été pour sa part, fatalement blessé. Il est décédé deux heures après le déraillement, dans un hôpital de Hamilton. Un troisième membre du personnel du train, M. John Ness, aussi de Hamilton, le serre-frein, est blessé à l'épaule. Il a été transporté à un hôpital de Hamilton.

Mme Vve J.-A. Valois est décédée à 87 ans

Nous avons le regret d'annoncer le décès de Mme veuve J.-A. Valois, née Chaput (Odile), survenu, hier matin. La défunte était âgée de 87 ans. Elle laisse dans le deuil un fils, M. J.-L.-H. Valois, pharmacien; une fille, Mme veuve Alexandre Paquin (Antoinette), une belle-fille, Mme J.-L.-H. Valois, un petit-fils, M. Henri Paquin; deux petites-filles, Mlle Rose-Alma Paquin et Mme J. Dagenais (Simonne Valois); deux arrière-petits-enfants; trois soeurs, Mme veuve Francis Dalphond, Mlle Marie Chaput et Mme J.-Arthur Séguin; un frère, M. Maxime Chaput et plusieurs neveux et nièces.

Mme Valois était aussi la mère de Soeur Marie-Euphrasie, religieuse du Bon-Pasteur, décédée.

La dépouille mortelle est exposée au no 7563 rue Saint-Denis. Les funérailles auront lieu jeudi matin à 8 h. 30 à l'église Notre-Dame-du-Rosaire. Le départ du cortège est fixé à 8 heures.

Déménagement de la police des liqueurs

(Du correspondant de la PRESSE)

Québec, 24.—Le chef Rosario Lemire annonce que la police des liqueurs du district de Québec prendra possession de ses nouveaux locaux, no 57, Grande Allée, vendredi prochain. Les quartiers généraux de la police des liqueurs occuperont les deuxième et troisième étage de l'édifice Shehyn où se trouve la Cour juvénile.

Timbres de guerre comme boni aux employés de Cumming-Perrault

A l'occasion de la fête de Noël, la compagnie Cumming Perrault a remis, hier après-midi, à chacun de ses employés une enveloppe contenant un substantiel boni sous forme de timbres de guerre. On voit ici H.G.-E. MILTON, gérant de la Ford Motor Company à Montréal, remettant une enveloppe à M. J.-S. RUSHBROOKE, gérant de service chez Cumming-Perrault. De gauche à droite, on remarque: MM. JOSEPH WALSH, gérant des voitures usagées, W.-J. MORRISON, gérant de Trade and Finance Corporation, J.-S. RUSHBROOKE, J.-P.-A. SMYTH, vice-président et gérant général, de Industrial Acceptance Corporation, G.-E. MILTON, E.-W. BRIANT, gérant adjoint de la succursale de la Ford Motor Corporation, RENE-B. PERRAULT, président et directeur-général de Cumming-Perrault, et président de l'Advertising and Sales Executives Club of Montreal; M.-H. HOLDEN, gérant de la succursale de la Ford Motor Corporation, et RAYMOND Perrault, vice-président et gérant des ventes de Cumming-Perrault. — (Cliché la "Presse".)

Pas de guerre pour les E.-U.

New-York, 24. (P.A.). — William Allen White, propriétaire de journaux du Kansas et président du comité de la défense de l'Amérique par l'aide à la Grande-Bretagne a déclaré hier dans un article copyright par Scripps-Howard Newspaper Alliance, que son seul but en restant membre de ce comité était "d'empêcher les Etats-Unis d'entrer en guerre".

"Toute organisation qui est en faveur de la guerre, a-t-il déclaré en réponse à une interrogation de Roy-W. Howard, propriétaire du New-York World Telegram, fait absolument le jeu d'Hitler qui lui, cherche à entraîner tout le monde dans la guerre et de tremper son "ordre nouveau" dans une mare de sang".

M. White a souligné qu'il s'oppose — ainsi que son organisation — au rappel de la loi de neutralité afin de permettre aux navires américains de transporter des armes et des munitions à un pays belligérant. Il déclara que ni lui ni son organisation n'avaient favorisé un seul instant le rappel de cette loi. Mais il ajouta que son organisation endosse tout mouvement par lequel on pourra empêcher les Etats-Unis d'entrer en guerre, même si ce mouvement est de nature à apporter l'aide nécessaire à la Grande-Bretagne.

Pertes subies par l'armée outre-mer

(Du correspondant de la PRESSE)

Ottawa, 24. — Le ministre de la défense nationale publie sa 31e liste de morts, blessés et malades dans le service canadien outre-mer.

Morts: le canonnier John Boyle, de l'artillerie, de Toronto; le soldat Harold Fletcher, de Hamilton.

Dangereusement malades: le lieutenant Urban Jones, du régiment Alberta, de Calgary; le soldat Daniel Agnew, de Belfast, Irlande; le soldat Ernest Good, fils de Mme Clara Good de Bathurst, N.B., membre du régiment Nouveau-Brunswick.

Blessé: le caporal suppléant Christopher Margerum, époux de Mme C.-A. Margerum, d'Ottawa.

Sérieusement malades: le sapeur Ernest Hobbs, de Toronto; le soldat Joseph Bibeau, de l'infanterie, fils de M. Gédéon Bibeau de Bromptonville, Qué; le soldat Dennis Crumley, de Régina, et le sergent Robert William-Beverley Simon, du corps d'ordonnance, fils de M. Edward-J. Simon, 168 avenue Metcalfe, Westmount, Qué.

Mort d'un coroner

Atlanta, Georgie, 24 (P.A.) — Paul-T. Donehoo, le coroner aveugle, a été emporté par une crise cardiaque. Il était coroner depuis 33 ans

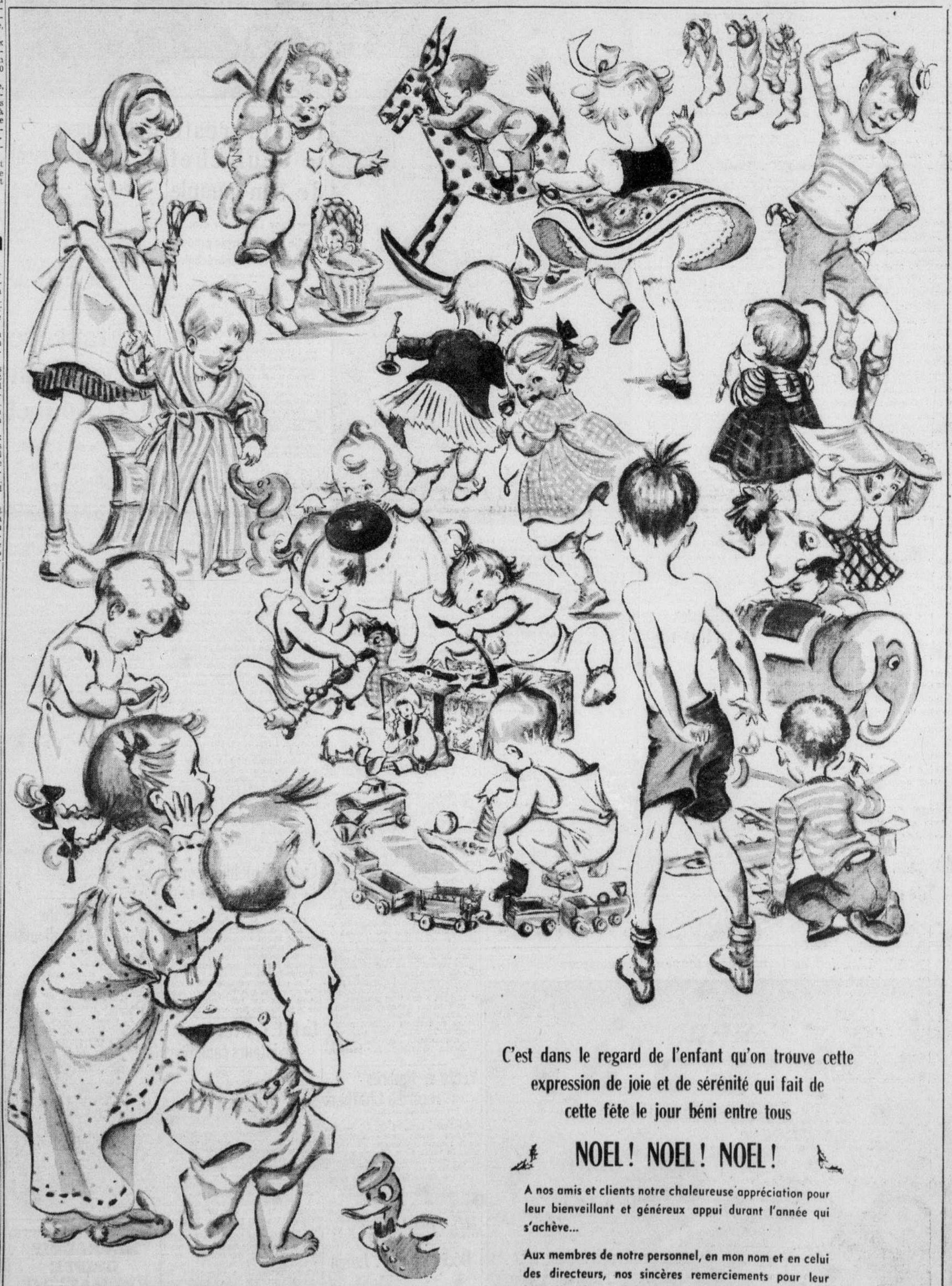

C'est dans le regard de l'enfant qu'on trouve cette expression de joie et de sérénité qui fait de cette fête le jour béni entre tous

NOEL! NOEL! NOEL!

A nos amis et clients notre chaleureuse appréciation pour leur bienveillant et généreux appui durant l'année qui s'achève...

Aux membres de notre personnel, en mon nom et en celui des directeurs, nos sincères remerciements pour leur loyauté et leur collaboration durant 1940...

A tous et à chacun nos meilleurs voeux! Joyeux Noël... Bonne et Heureuse Année!

R Y Eaton
PRESIDENT

LE MAGASIN SERA FERME A PARTIR DE MARDI SOIR, LE 24 DECEMBRE, A 5.30 HEURES, JUSQU'A VENDREDI MATIN, LE 27 DECEMBRE, A 9 HEURES.

THE T. EATON Co LIMITED OF MONTREAL

57e ANNEE — No 60
MONTREAL, MARDI, 24 DECEMBRE 1940

2e SECTION

LA PRESSE

LE PLUS GRAND QUOTIDIEN FRANÇAIS D'AMERIQUE

Parlons le français partout et parlons-le bien toujours

AU JOUR LE JOUR

Les risques d'incendie,

Durant la période des fêtes de fin d'année,

Sont plus grands que d'habitude: mettons-nous par plus de prudence à l'abri du feu;

Ces arbres de Noël parés de lampes électriques, ces décorations que l'on suspend ça et là, présentent des dangers d'incendie. La gaieté coutumière de ces journées de réjouissances nous expose de plus à être négligents et imprudents. N'abandonnons pas notre vigilance.

"Rappelez-vous que si vous entrez un sapin de Noël dans votre maison, ou dans tout autre immeuble chauffé, cet arbre viendra à sécher," nous avertit le directeur du service des incendies, M. Raymond Paré. "Le risque devient plus grand à mesure que les jours passent. Au bout d'une semaine votre arbre sera très probablement inflammable à un haut degré." Ayons soin de prendre les précautions qu'exige l'emploi des lampes électriques et de nous protéger contre les imprudences des fumeurs.

La moyenne annuelle du nombre de martres qu'on a prises de 1920 à 1930 dans les Territoires du Nord-Ouest dépassait dix mille, mais elle a diminué depuis d'une façon alarmante, au point qu'en 1939 le total n'était plus que de 3,791. On peut attribuer cette diminution à l'importance des feux de forêts et à l'intensité du piégeage. Comme la valeur des peaux est d'environ $25, on comprend quelle perte cette diminution signifie pour les trappeurs. On compte que les nouveaux règlements édictés par le gouvernement fédéral aideront à la propagation de la martre dans les Territoires du Nord-Ouest et profiteront en même temps à la population indigène.

Deux grandes usines et quelques petites fabriquent au Canada des produits d'argile réfractaire, signale une information du ministère fédéral des Mines et des Ressources. A l'une, située à environ 50 milles au sud de Vancouver, C.-B., on extrait, par la méthode souterraine, des couches d'argile du mont Sumas, une argile réfractaire à haute teneur qui est modérément plastique; on en fabrique de la brique réfractaire et d'autres matériaux réfractaires. A une autre usine, celle de Claybank, Saskatchewan, on utilise les argiles réfractaires fortement plastiques récupérées par extraction sélective des couches de "limon blanc" ("White Mud") du Sud de la Saskatchewan. On extrait une petite quantité de l'argile la plus réfractaire des dépôts situés près de Shubenacadie et on l'emploie pour fins réfractaires dans l'acierie de Sydney; l'argile de Musquodoboit sert dans une certaine mesure à la production de garnissage à poêle.

Un plan excellent de Philip Murray

Washington, 24 (P.A.) — Les hommes chargés de mettre à exécution le programme de la défense nationale aux Etats-Unis ont été enchantés, hier, de recevoir de M. Philip Murray, président du Congrès des organisations industrielles, un plan selon lequel l'industrie américaine de l'automobile pourrait produire 500 avions par jour.

Le président et M. Murray ont déjeuné ensemble et il est probable que la proposition de ce dernier a été discutée par le chef de l'Etat. Le plan du C. I. O. est basé sur le fait que l'industrie de l'auto, aux Etats-Unis, ne travaillerait présentement qu'au ralenti. Elle peut, dit-on, en effet, produire deux fois plus qu'elle ne produit. Elle dispose de toutes les machines-outils, des usines et des ouvriers qu'il faudrait pour construire 500 avions de guerre par jour. Il ne s'agirait que de l'employer à cette fin en l'obligeant à ne pas modifier les modèles d'automobiles qui sont déjà sur le marché pour au moins une période de 12 mois.

Travail précieux fait dans un temps minimum

L'hon. M. Gardiner loue M. Coats, statisticien fédéral, pour la compilation des renseignements multiples obtenus lors de l'inscription nationale.

(Du correspondant de la PRESSE)

Ottawa, 24. — "On m'a signalé que pendant mon voyage dans l'Ouest certains commentaires défavorables avaient été formulés relativement à l'inscription nationale et à la compilation des renseignements qu'elle nous a fournis", déclare l'hon. J.-G. Gardiner, ministre des services nationaux de guerre.

Afin de bien renseigner le public canadien sur les progrès réalisés dans ce travail de compilation, je désire communiquer les faits suivants:

Le 21 juin 1940, un comité de fonctionnaires de plusieurs ministères du gouvernement fut organisé, sous la présidence de M. Coats, statisticien fédéral, afin d'étudier le projet d'inscription nationale et la formule de questionnaire à employer. Le comité prépara cette formule qui fut approuvée dans son entier, sauf pour l'addition de la question numéro 17.

Le comité recommanda que l'inscription nationale fut confiée au directeur général des élections et son personnel et que les cartes d'inscription fussent remises au statisticien fédéral chargé de classer les renseignements qu'elles contiendraient. Ces deux recommandations furent approuvées.

Le classement des renseignements

L'inscription nationale fut faite par le directeur général des élections sous la direction du ministère des services nationaux de guerre, et le directeur général des élections remit les cartes au statisticien fédéral.

C'est le bureau fédéral de la statistique qui fut seul chargé de classer les renseignements obtenus. Dans tout ceci, notre ministère ne fut responsable que de fournir l'espace requis par le bureau de la statistique pour accomplir ce travail et de payer le personnel nécessaire.

Depuis que l'inscription nationale est terminée, le personnel ordinaire du bureau de la statistique s'est occupé, dans une grande mesure, de cette corvée. Les employés additionnels requis furent fournis de temps à autre par la commission du service civil, à la demande de M. Coats.

Le statisticien fédéral a demandé aux ministères intéressés du gouvernement quels renseignements on désirait obtenir de l'inscription nationale et dans quel ordre on les voulait.

Les "professons réservées"

Ces ministères fournirent alors au statisticien fédéral une liste de ce qu'on a appelé les "professions réservées" c'est-à-dire les professions qui intéressent les industries de guerre. Elles comprennent environ 1,250 professions subdivisées en 8,500 classes approximativement.

A la suite de l'inscription nationale, on remit au statisticien fédéral 8,000,000 de cartes d'inscription.

La plus grande partie du personnel ordinaire du bureau fédéral de la statistique fut alors consacrée au travail de classement et de compilation. Le personnel additionnel requis de temps à autre par le statisticien fédéral lui fut fourni par la commission du service civil.

A la suite de demandes expresses des divers ministères du gouvernement, le statisticien fédéral et son personnel ont séparé environ 1,800,000 cartes du total de 8,000,000, c'était celles des Canadiens dont les professions étaient considérées comme professions réservées ou leurs subdivisions.

Vers la fin de janvier, le statisticien fédéral remettra aux ministères intéressés du gouvernement une liste complète des 1,800,000 personnes mentionnées. Ces personnes seront classées d'après leurs professions et subdivisions. Les listes seront réparties par localités et districts. Elles contiendront les noms et adresses de ces personnes et tout autre renseignements nécessaire sur ce qu'elles peuvent faire pour la poursuite de la guerre.

Ceci représente une des entreprises les plus considérables jamais accomplies dans une si courte période, et je suis convaincu que, sous l'habile direction du statisticien fédéral, un travail précieux a été fait de façon efficace et dans un temps minimum.

Au ministère des services nationaux de guerre revenait la responsabilité de compléter l'inscription nationale dans le plus bref délai possible, par l'entremise du bureau du directeur général des élections, puis ceci étant accompli, de remettre les cartes d'inscription au statisticien fédéral afin qu'il put en tirer les renseignements requis par les ministères intéressés du gouvernement.

Dépenses payées par le ministère des services nationaux

Depuis que l'inscription est terminée, le ministère des services nationaux de guerre a dû fournir les sommes nécessaires pour l'espace requis et la rémunération du personnel engagé par le statisticien fédéral.

Le ministère des services nationaux de guerre n'a jamais eu un seul membre de son personnel employé à ce travail. Dès le début, on a demandé à M. Coats de s'en charger et il s'en acquitte avec l'habileté et la compétence qu'on lui connait.

Au cours de la conférence de presse, l'hon. J.-G. Gardiner a déclaré qu'à la fin de janvier la liste des 1,800,000 Canadiens occupés à des emplois ou occupations réservés seront soumis aux ministères intéressés. Ces emplois sont ceux des industries de guerre. Les 1,250 occupations réservées sont partagées en 8,500 sous-divisions. Ceci ne veut pas dire que ces ouvriers seront exempts du service militaire, et ils ne sont pas exempts de l'entrainement militaire obligatoire.

Le bill que M. J.-A. Francoeur doit présenter

(Du correspondant de la PRESSE)

Québec, 24. — M. J.-A. Francoeur, député de Montréal-Mercier, de passage à Québec, hier, a annoncé qu'il présentera à la prochaine session provinciale un projet de loi intéressant toute la province.

Le bill aura pour but d'obliger toute société, corporation, compagnie, enregistrée ou incorporée, qui exploite un commerce ou une industrie dans la province, à publier le nom de son propriétaire ou de ses propriétaires dans sa publicité, sur ses enseignes, sur sa papeterie, etc.

"De cette façon", a dit l'hon. M. Francoeur, "le public saura avec qui il traite, avec qui il fait affaires, de qui il achète."

Cette législation a été réclamée à maintes reprises par des associations de la province.

L'aluminium manque aux Etats-Unis

Los Angeles, 24.—P.A.—La Northrop Aircraft Corporation qui détient des contrats du programme de la défense nationale pour une somme de $10,000,000 réduit le nombre d'heures de travail de ses employés dans une proportion de vingt pour cent à cause d'un manque d'aluminium.

Lamotte Cohu, gérant-général, a annoncé, hier, que les heures de travail de tous les employés sont réduites effectivement de 10 à 8 heures par jour. L'usine de la compagnie — située près de Hawthorne — était ouverte 20 heures par jour. Actuellement, les ouvriers travaillent seize heures par jour.

La direction a déclaré: "Il n'y a pas assez d'aluminium pour répondre aux exigences du programme de la défense. La même situation affectera les avionneries en général, déclara M. Cohu, mais on croit que le gouvernement pourra remédier au mal d'ici quelques semaines par des négociations rapides et sûres".

L'objectif fixé pour Ottawa sera atteint

(Du correspondant de la PRESSE)

Ottawa, 24. — M. John Bouris, d'Ottawa, trésorier local du fonds de secours grec, dit que la population d'Ottawa et des environs a souscrit à date $9,000. L'objectif, qui est de $10,000, sera atteint à la fin de la semaine. Les souscriptions ont débuté il y a trois semaines.

4 millions d'étrangers s'inscrivent aux E.-U.

Washington, 24. — P.A. — Le ministère de la Justice a annoncé que 367,279 étrangers se sont inscrits la semaine dernière, ce qui porte le total à 4,180,903. Le 26 décembre représente la date-limite pour l'inscription.

Les allocations aux dépendants des militaires

(Du correspondant de la PRESSE)

Ottawa, 24.—L'hon. Norman McLarty, ministre du travail, annonce qu'il a aidé les autorités municipales de Windsor à s'entendre avec la commission des allocations militaires, pour permettre le paiement d'avance, pour Noël, aux dépendants de militaires de Windsor. Le paiement sera fait par le trésorier municipal et ce dernier sera remboursé par la commission des allocations militaires, le jour régulier de l'envoi des chèques d'Ottawa. Par ce moyen, la municipalité a payé immédiatement un maximum de $20 à chaque intéressé.

Edifice projeté par le fédéral à Ottawa

(Du correspondant de la PRESSE)

Ottawa, 24. — Le gouvernement fédéral continue à manquer d'espace pour les divers services de son administration, et le projet d'ajouter deux étages à l'édifice Jackson, pour le ministère de l'air, rencontre un obstacle ratiquement insurmontable. Il existe un règlement municipal à Ottawa qui limite la hauteur des édifices à 110 pieds. On parle maintenant de construire un édifice de huit à neuf étages près de l'immeuble Jackson.

Départ de l'amiral Leahy

Le nouvel ambassadeur des Etats-Unis près le gouvernement de Vichy, l'amiral, William-D. Leahy, est parti hier, à bord du U.S.S. Tuscaloosa, pour aller prendre son poste, à Vichy, France. Le croiseur quitta Norfolk, Va., après que l'amiral et sa femme eurent fait leurs adieux à leur petit-fils, Robert Beale Leahy, 4 ans, que l'on voit ici avec eux. L'amiral est un ami du maréchal Pétain et tout semble indiquer qu'il sera bien vu du gouvernement de Vichy.

Le Père Noël tombe du ciel

Chicago, 24. (P.A.)—Le Père Noël est littéralement descendu sur 2,000 enfants, hier, — en parachute.

Des enfants assistant à une fête donnée par un restaurant de la partie nord ont vu un avion décrire des cercles au-dessus d'eux à 2,000 pieds, puis le Père Noël—lui-même—sauta en parachute et atterrit à une intersection de là.

Canalisation approuvée le mois prochain

L'échange de signatures serait imminent entre le Canada et les Etats-Unis.

Washington, 24. (P.A.) — On s'attend qu'un accord sera conclu entre le Canada et les Etats-Unis sur le projet de canalisation et harnachement hydroélectrique du Saint-Laurent dès le début de la nouvelle année, disait-on hier dans les cercles bien renseignés.

Les discussions qui ont commencé entre les deux gouvernements depuis plusieurs mois sont arrivées à un point où l'on prévoit que des représentants du Canada viendront au début de janvier pour les derniers entretiens avant l'échange de signatures.

Le président Roosevelt a annoncé qu'il demanderait au Congrès, lequel se réunit le mois prochain, d'approuver promptement l'exécution de ce projet qui doit fournir plus d'énergie électrique, plus de bassins pour les constructions navales et assurer une voie navigable protégée jusqu'à la pleine mer. Il a assuré que cette entreprise faisait partie du programme de défense nationale.

Nouvelle présentation au Congrès

Les gens renseignés disent que les chefs ministériels, se rappelant les âpres luttes faites dans le passé sur ce projet, peuvent chercher à obtenir l'approbation du Congrès au moyen de résolutions concurrentes soumises à l'approbation des Chambres au lieu de demander au Sénat de ratifier un traité. On rapporte que dans le passé la majorité des sénateurs et représentants était en faveur de la canalisation mais le gouvernement n'a pu faire ratifier le traité proposé par le Sénat car il y faut une majorité des deux-tiers. Pour accomplir le désir du président, on a éliminé des discussions diplomatiques les stipulations qui auraient exigé un traité.

On rappelle que le président Roosevelt n'eut pas besoin de recourir à un traité quand il échangea 50 contre-torpilleurs pour des emplacements de bases aéro-navales.

Si les frais de génie civil et de construction peuvent avoir augmenté par suite des exigences de la construction de défense nationale, les premiers calculs disaient qu'environ $250,000,000 suffiraient au projet de canalisation du Saint-Laurent.

"Guignoleux" reçus par l'hon. A. Godbout

(Du correspondant de la PRESSE)

Québec, 24.—L'hon. Adélard Godbout a reçu, hier, à son bureau du Parlement la visite des voyageurs de commerce qui commençaient la quête annuelle de la guignolée. Il leur a fait une chaleureuse réception. Les "guignoleux" ont continué leur tournée dans les bureaux du Parlement.

Le moyen de terminer rapidement la guerre

New-York, 24 (P.C.) — Le très hon. Arthur Purvis, directeur-général de la Commission britannique des achats de guerre aux Etats-Unis, est arrivé hier à bord d'un avion "Clipper". Parti pour l'Angleterre il y a cinq semaines, il était accompagnée de Mlle Elizabeth-L. Brady, sa secrétaire.

M. Purvis a déclaré qu'il est plus convaincu que jamais que le seul moyen de terminer rapidement la guerre est la fabrication la plus accélérée possible du matériel requis, problème qu'il vient précisément d'étudier avec les autorités britanniques.

On sait que, durant son bref séjour en Angleterre, M. Purvis eut le grand honneur d'être nommé par le roi membre du Conseil privé.

Au moment où il quittait le Clipper, M. Purvis a dit aux journalistes que les avions militaires des Etats-Unis étaient excellents, et que l'expérience acquise dans le combat permettait d'ajouter certaines améliorations aux nouveaux appareils en construction. "L'avion américain, a précisé M. Purvis, est toujours un avion d'attaque de première classe, c'est un excellent appareil".

Souhaits de 2 ministres provinciaux

"Dans un monde déchiré par la guerre, puis-je souhaiter à tous et chacun en particulier la paix de l'âme qui est offerte par la naissance du Christ aux hommes de bonne volonté. Inspirons-nous de notre passé pour en tirer le courage nécessaire pour faire face à toutes les épreuves auxquelles nous pourrons être soumis à l'avenir. Soyons loyaux à nos braves soldats, marins et aviateurs; faisons tout notre devoir pour nous assurer la défaite des forces du mal qui, menées par des hommes insensés, cherchent à détruire la liberté, la démocratie et tout ce qui vaut la peine dans la vie humaine".

J.-ARTHUR MATHEWSON

* * *

"La santé et le bien-être de la société étant à la base du ministère qui m'est confié, c'est un devoir agréable, à la veille des fêtes de Noël et du nouvel an, d'offrir à toute la province mes voeux de santé et de bonheur.

"Mes voeux de bonne santé se réaliseront certainement, car toutes nos familles reviennent — les temps que nous traversons le commandent — à la vie saine, à la modération, aux bonnes vieilles coutumes de nos ancêtres, tout en observant les lois de l'hygiène moderne.

"A tous ceux qui ne pourront goûter les joies du foyer, en ces jours où il fait si bon de se retrouver en famille, à nos soldats, je souhaite victoire et prompt retour au pays.

"Qu'il me soit permis d'adresser des voeux tout particuliers aux milliers des nôtres qui passeront la Noël et le Jour de l'An dans nos institutions de charité et d'assistance publique: malades, tuberculeux, infortunés. Eux aussi luttent contre des ennemis implacables. La province, par le gouvernement qu'elle a choisi, continuera de les aider.

"Dans cette dernière pensée, j'unis nos communautés religieuses et le personnel de nos maisons d'hospitalisation, en faisant le voeu que leur santé égale leur courage et leur vaillance".

HENRI GROULX

Nouvelles cloches pour Sainte-Anne

(Du correspondant de la PRESSE)

Québec, 24. — Le coût des dix-sept nouvelles cloches du carillon de la basilique de Beaupré sera de $14,700, plus une dépense de $4,000 à $5,000 pour la sonnerie automatique et le clavier, $10,282.00 ont déjà été souscrits à cette fin.

Dix-huit cloches formeront ce carillon. Dix-sept sortiront de la fonderie des Fils Paccard, Annecy-le-Vieux, Haute-Savoie, France; l'autre, la deuxième en pesanteur, sera la cloche actuelle seule survivante du carillon de l'ancienne basilique, d'origine belge, celle-là. Cette dernière pèse 4,600 livres; les dix-sept autres: 22,930. Tonalité: la gamme, de do à fa supérieur.

Les abonnés aux annales de 1886 avaient payé une cloche de l'ancien carillon, précisément celle qui a survécu aux incendies.

Des mesures préventives aux E.-Unis

Tout sera fait pour combattre le sabotage dans l'industrie des munitions.

Washington, 24. — P.A. — Deux nouvelles mesures pour combattre le sabotage dans l'industrie des munitions ont été prises hier aux Etats-Unis. Le département de la Marine militaire a d'abord révélé que tous les contrats qu'il accorderait contiendraient une clause exigeant du contracteur qu'il soumette un rapport confidentiel au gouvernement toutes les fois que, pour n'importe quelle raison, il aura des raisons de croire qu'un danger d'espionnage ou de sabotage existe dans son usine. Le rapport devra expliquer au long pourquoi le contracteur craint le danger de l'espionage ou du sabotage.

Le contracteur doit aussi consentir à refuser de l'emploi à toute personne que le département de la Marine militaire considérera comme indésirable.

Un projet de loi a de même été présenté au Congrès pqui autorisera le département de la Justice à sévir contre tous les saboteurs qui s'emploieraient à détruire les marchandises manufacturées dans le pays pour exportation à l'étranger.

Des canons Bren

Melbourne, 24 (P.C.) — L'Australie commencera, dès le début de l'année prochaine, la fabrication de canons Bren pour l'armée britannique.

Tenir et vaincre !

Coup de clairon

M. Arthur Wauters, député à la Chambre belge et ancien ministre de l'Information en Belgique, est actuellement à Londres. Comme un peu tout le monde, il est obligé de se terrer dans les abris souterrains quand la clameur lugubre des sirènes annonce la première vague des bombardiers allemands.

—Je m'étends pour dormir, dit-il dans son journal. Cela me rappelle, sur la dure, les plus beaux jours de l'infanterie aux heures si proches et si lointaines de la bataille de l'Yser. Un objet dur me meurtrit la cuisse. C'est le livre que j'ai emporté tout-à-l'heure: "La République" de Platon.

Et voilà! Sous les explosifs qui font crouler les buildings et gicler le sang, un réfugié lit Platon. Mais il n'est en rien différent de ceux qui l'entourent. A Londres, chacun organise sa petite vie le plus douillettement possible. Au cours de la journée, des milliers d'ouvriers répartis en équipes déblaient les rues obstruées de ruines. D'autres réparent une devanture. Dans les bureaux, on expédie les affaires à la vapeur, afin de regagner le temps perdu. Le soir, on tâche d'oublier ses malheurs, de s'évader du cauchemar en s'adonnant à quelque distraction ou divertissement. Car, dans les abris les plus spacieux, on chante, on danse, on fait de la musique. Et il y a aussi les fatalistes, qui montent sur les toits afin d'assister au "feu d'artifice", convaincus que si leur heure n'est pas arrivée aucune bombe ne les atteindra. (En Allemagne, personne n'a le droit de s'exposer ainsi. Il faut, sous peine de sanction, courir aux abris dès que l'alarme est donnée.)

Pendant que les femmes, les enfants, les vieillards et des milliers d'autres Anglais dorment sous terre, des milliers d'autres patrouillent les rues et les places publiques afin de courir au plus pressé, d'éteindre les incendies, de cueillir les bombes à retardement avant qu'elles n'éclatent et de secourir les blessés.

D'autres criblent d'acier le firmament peuplé d'oiseaux de mort. Au même moment, des aviateurs britanniques vengent leurs compatriotes en détruisant les objectifs militaires d'Allemagne, d'Italie et des régions occupées par l'ennemi. Enfin, activement ou passivement, l'Anglais vit la guerre, une guerre pénible comme jamais le monde n'en a subi depuis la présente histoire.

Et cela dure depuis des mois, sans répit, sans merci. Chaque nuit apporte son bilan de morts et de blessés. Personne ne peut se dire qu'il n'a pas été endeuillé par la mort d'un parent ou d'un ami intime. Et dans ce vacarme infernal, des enfants naissent, des couples s'épousent, des malades meurent prosaïquement d'une mort naturelle, comme en temps de paix.

L'Angleterre endure tout cela parce qu'elle refuse avec entêtement de troquer sa liberté contre une paix allemande. C'est donc que la liberté n'est pas un vain mot; que c'est, au contraire, un bien qui vaut d'être défendu au prix de sacrifices surhumains. Nous ne le répéterons jamais trop souvent.

FRONTENAC.

La qui disparait

Berne, 24 (P.C.) — Le Rhin et de nombreux cours d'eau transportent des sédiments dans le lac de Constance au rythme de 4,000,000 de pieds cubes par année.

SUR LA SCÈNE DE L'ACTUALITÉ

Le célèbre aviateur JIMMIE MATTERN, parti hier de Burbank, en Californie, sera à Montréal demain midi. Il arrivera à bord de l'avion américain de bombardement Lockheed-Hudson, offert à l'Angleterre par les ouvriers britanniques de la compagnie. (Croquis d'un dessinateur de la "Presse").

J. Mattern amène à Montréal un avion bombardier Hudson

Tulsa, Oklahoma, 24, (P.A.) — Un nouveau bombardier Hudson coûtant $90,000, un cadeau de Noël à la Grande-Bretagne des 18,000 employés de la compagnie Lockheed-Vega Aircraft, a fait escale ici, hier soir, en se rendant à Montréal.

"Nous avions vent arrière et nous sommes venus tout droit, dit le pilote Jimmie Mattern qui a fait une envolée autour du monde, qui doit livrer cet avion au Canada le jour de Noël.

"Nous avons filé plus vite à partir d'Albuquerque (N.-M.), maintenant presque continuellement une vitesse de 300 milles à l'heure".

Ottawa enverrait des délégués à Washington

(Du correspondant de la PRESSE)

Ottawa, 24. — Les pourparlers avec les Etats-Unis relativement à une entente concernant la canalisation et le développement hydraulique de la section internationale du S.-Laurent se continuent, et il est possible, croit-on à Ottawa, que des représentants canadiens soient envoyés avant longtemps à Washington pour une conférence à ce sujet.

Des renseignements de Washington laissent entendre qu'une telle conférence pourrait bien être tenue, le mois prochain, pour discuter l'entente ou le traité à conclure. Tout en refusant de faire des commentaires à ce sujet, un haut fonctionnaire du ministère des affaires extérieures admet qu'il est possible que des Canadiens se rendent dans la capitale américaine dans un avenir rapproché, mais il assure qu'aucune entente définitive n'a encore été conclue.

Les affaires vont bien au Canada, d'après la poste

(Du correspondant de la PRESSE)

Ottawa, 24.—La poste est le baromètre des conditions des affaires et tout indique que les affaires vont bien au Canada, fait boserver un officier des postes, si l'on observe ce qui se passe depuis quelques semaines. Jamais il n'y a eu autant de matières postales que depuis quelques semaines. Un jour, cette semaine, la poste anglaise a apporté 7,000 sacs dont 6,000 de lettres. C'était la première livraison reçue au Canada depuis deux semaines. Il sera pratiquement impossible de la distribuer dans tout le Canada pour Noël. Elle était contenue dans huit wagons de chemins de fer, dont six pour Toronto et le reste pour l'Ouest.

A Toronto en deux jours, samedi et dimanche, on a manipulé plus de deux millions de lettres; lundi, plus de 2,500,000 lettres.

A Montréal le mois dernier, on a manipulé 831,660 sacs de malle, comparé à 171,912 en novembre 1939, une grande partie à destination des soldats canadiens outre-mer. L'augmentation est dans les 700%. La matière postale des fêtes accuse une augmentation exceptionnelle.

C'est avec joie que nous offrons nos meilleurs voeux de

Joyeux Noël

à tous nos clients et amis

SARRAZIN CHOQUETTE
Pharmaciens Chimistes

Stromberg-Carlson !
LE RADIO-PHONOGRAPHE DE QUALITÉ SUPRÊME
Sa puissance et sa tonalité incomparables doubleront votre plaisir de radiophile et d'amateur de beaux disques !

Modèle tel qu'illustré:
$565

Un appareil de toute beauté, possédant les perfectionnements les plus avancés. Quinze lampes, toutes ondes, modulation de fréquence, labyrinthe acoustique, syntonisation automatique, antenne à même, connexion pour télévision, changeur automatique de disques, aiguille saphir, meuble Chippendale.

Permis obtenu pour usage de la modulation de fréquence étendue Armstrong brevetée.

Privilège d'échange de trente jours.
Six mois de garantie sur les lampes.
Douze mois de service sur l'appareil.

ALLOCATION D'ECHANGE

Ed. Archambault INC
500, Rue Ste-Catherine Est
MArquette 6201

CONDITIONS FACILES

MAGASIN OUVERT TOUS LES SOIRS EN DECEMBRE

Un bon génie se charge de leurs achats

SUITE DE LA PAGE 4

la marchandise et prennent toujours les intérêts de leurs protégés. Un homme vit un pyjama à la devanture d'un magasin et dit "C'est tout ce qu'il faudrait à ma fille". Le marchand ne tenait pas à le retirer de là et pourtant, il est en route pour le Canada, raconte Mme Cooper.

Un autre posa un véritable problème. Il voulait un cadeau pour père, mère, soeur et deux "blondes". Il ne dit pas laquelle était la préférée des deux élues, mais il voulait mettre 12 shilling pour l'un et 10 shilling pour l'autre.

En général, les Canadiens recherchent pour cadeaux quelque chose de caractéristique et de propre à l'Angleterre. Un souvenir du pays ou de la toile Irlandaise. D'autres montrent aux acheteuses la photographie de la personne à qui le cadeau est destiné et cela facilite les choses. On remarque que les mères des soldats sont l'objet d'une sollicitude toute particulière. La plupart des soldats affectent à ce cadeau deux fois plus qu'à celui de leur père.

Quelques-uns envoient l'enregistrement de leur voix sur disque. Qu'on ne soit pas surpris d'entendre un jour la voix de celui qui est "quelque part en Angleterre".

marcel le mat

Maintenant à

1334 Ouest, rue Ste-Catherine

PLateau 8545

LE SIROP GRAY

DE GOMME D'EPINETTE ROUGE

Soulage gorge et poitrine congestionnées par le rhume. Enraie vite la toux fatigante et permet un sommeil paisible. Aide la nature à soulager les parties affectées. **Ayez toujours du Sirop Gray à la maison.**

NOUS PROMETTONS

que vous serez réjouis de nos réparations

Consultez-nous

SAMSON RADIO SERVICE

470 Est, rue Rachel PL. 8618

52—n.o.L.

Crème Orientale

GOURAUD

Donne un teint de fleur pour toute cérémonie importante. Ne désappointe pas.

Blanc Chair. Rachel Sun-Tan

PERMANENTE

A L'HUILE Rég. $3.50 POUR **75c**

Garantie 7 mois.

TEINTURE GRATIS avec permanente pour cheveux teints

VENEZ SANS RENDEZ-VOUS

1345 Montcalm coin Ste-Catherine.

Salon MOULIN ROUGE **FR. 1969**

OUVERT TOUS LES SOIRS

CHOCOLATS CHARLES VERMIFUGES

Votre enfant a des vers s'il a les yeux cernés, s'il souffre de démangeaisons au nez et à l'anus, s'il a mauvaise haleine, s'il est irritable et nerveux et s'il maigrit visiblement. Alors donnez-lui les CHOCOLATS CHARLES VERMIFUGES et ses vers disparaîtront. Il pourra alors recouvrer ses forces, sa santé et sa gaieté d'autrefois. Dans toutes les pharmacies. 60c la boîte de 15.

1941

A tous nos clients et amis nous offrons nos meilleurs souhaits pour

Noël et le Nouvel An

THE DOMINION FLOUR PASTE CO.

2135, rue Maisonneuve

AM. 0448

En effet! All-Bran de Kellogg *vaut* "mieux qu'une purge" en cas de constipation due au manque de "volume". All-Bran attaque la cause du mal parce qu'il fournit le volume et en outre, le tonique intestinal, vitamine B1. Mangez All-Bran de Kellogg à déjeuner soit comme céréale ou en délicieux muffins, et buvez beaucoup d'eau. Essayez ce simple moyen. En vente chez tous les épiciers. Fabriqué au Canada par Kellogg.

Prenez votre "ONCE DE PRÉCAUTION" avec

ALL-BRAN de Kellogg

LE COURRIER DE COLETTE

Il ne faut pas médire de la sensibilité féminine. Elle est une force qui peut-être sauvera le monde.

D. — Pourquoi sommes-nous si facilement inquiètes, nous les femmes, et si sensibles? Un rien nous rend malheureuses et nous sommes toujours prêtes à prodiguer notre tendresse. Pourtant, la plupart du temps, nous demeurons incomprises. Jeunes filles, nous sommes traitées par nos parents comme quantité négligeable, jeunes femmes, notre affection est rarement payée de retour et plus tard, nos enfants nous demandent tous les sacrifices et se montrent le plus souvent ingrats. Ne trouvez-vous pas notre sort bien pénible? Il me semble qu'on ne devrait pas laisser ainsi se développer notre sensibilité, que l'on devrait s'appliquer plutôt à nous endurcir, afin que nous puissions lutter à armes égales avec l'égoïsme de l'homme? Celui-ci, qui ne pense généralement qu'à lui-même est mieux partagé que nous, assurément. Qu'en pensez-vous? — MESANGE.

R. — Je ne pense pas qu'il convienne de généraliser au point de placer tout l'égoïsme du monde du côté de l'homme et toute la tendresse du côté de la femme. Il arrive assez fréquemment que la sensibilité chez nous ne soit que de l'égoïsme à peine camouflé et le bourru bienfaisant se rencontre fort souvent parmi nos congénères masculins.

La véritable sensibilité n'est pas à combattre. C'est par elle que nous avons nos plus grandes joies; du reste est-il sûr que l'éducation puisse y changer quelque chose? Ce qui rend, au milieu des tristesses de ce temps, la vie encore supportable, n'est-ce pas qu'il y ait des êtres—hommes et femmes—qui savent s'émouvoir, qui savent aimer et s'oublier pour d'autres?

La mission la plus belle de la femme sur la terre n'est-ce pas de consoler? Pour consoler, il faut savoir s'attendrir, c'est-à-dire ressentir en son coeur la peine d'autrui. C'est notre honneur comme notre tourment que cette sensibilité toujours active, ce coeur toujours ouvert à la tendresse, au pardon et au sacrifice; c'est une étincelle de feu divin.

La vie serait vraiment trop rude s'il n'y avait pour l'humaniser la douceur et la douleur féminines. Ce don divin, nous l'avons reçu comme une force et probablement en compensation de la force physique qui nous a été refusée et a été départie à l'homme, puisque celui-ci cède souvent à une de nos larmes ou à un de nos sourires.

A première vue, il nous paraît que le partage n'est pas égal entre les deux sexes, qu'il est injuste que l'être appelé à souffrir le plus dans sa chair soit la plus fragile, et que la force de l'homme puisse si facilement dégénérer en brutalité. Ce ne sont là qu'apparences. La force morale est plus développée, proportionnellemnet, chez la femme que chez l'homme et en fin de compte c'est elle qui est victorieuse, car l'esprit domine la matière. Le monde a toujours eu besoin des femmes, dans ses grandes épreuves, et s'il doit être de nouveau sauvé, qui sait si ce ne sera pas par les prières et les larmes des mères, des épouses et des fiancées? — COLETTE.

D. — J'ai vingt-deux ans et suis sur le point d'être fiancée. Dois-je avouer une faute que j'ai dans mon passé, je crois que ma vie sera brisée s'il l'apprend? — UNE QUI PLEURE SES REVES D'AMOUR.

R. — Ecoutez la voix de votre conscience. Si vous pensez que votre ami vous abandonnera, il est inutile de lui livrer votre secret, mais il serait odieux aussi de le tromper. Le mieux, en ce cas, ce serait de renoncer au mariage.

D. — J'ai deux voisines, toutes deux mères de beaux enfants de un an à six ans. Les enfants de la première sont réguliers en tout: repas, sieste l'après-midi, coucher de bonne heure le soir; ils obéissent à la parole. Je sais que leur mère agit envers eux non pas selon la mollesse de son coeur, mais par souci de son devoir. La seconde voisine a des enfants gourmands, querelleurs, etc., ils mangent à toute heure du jour, ne dorment que s'ils le veulent bien et sont laissés à tous leurs caprices. Laquelle de ces deux mamans élève le mieux ses enfants? — HELENE AUX CHEVEUX D'OR.

R. — Pourquoi le demandez-vous? Vous le savez bien. C'est celle qui les élève puisque l'autre ne les élève pas.

D. — Comment faire disparaître une tache de bovril sur un couvre-lit rose foncé que j'ai lavé plusieurs fois sans résultat? — MIRELLA.

R. — Je crains que ce ne soit pas possible, du moins par un procédé domestique. Un dégraisseur y réussirait peut-être. Vous pouvez vous en assurer. Avant le lavage, il aurait fallu éponger la tache avec de l'alcool de bois ou de l'éther.

D. — On me dit qu'il y a trois sortes de jeunes filles: la coquette, la timide et la sérieuse. Si c'est vrai, seriez-vous assez bone de me dire comment on les reconnaît? — COURAGEUX.

R. — C'est assez facile: la coquette se donnera beaucoup de peine pour vous charmer; si elle est habile, elle y réussira et peut-être vous tournera-t-elle le dos ensuite pour courir à une autre conquête. La timide se montrera gauche et rougissante; peut-être ne ferez-vous pas attention à elle ou la jugerez-vous insignifiante. Vous pourriez avoir tort. Une fois apprivoisée, elle est d'ordinaire charmante. La sérieuse saura toujours tirer des situations le meilleur parti possible. Elle pourra sourire à des balivernes, mais elle jugera celui qui les dit et le pésera à son juste poids. Seulement les genres ne sont pas aussi tranchés que vous le croyez. Une jeune fille peut être à la fois sérieuse et timide et même coquette. C'est un mélange qui a beaucoup de charme.

D. — Quel est le poids normal d'un homme de 24 ans, mesurant cinq pieds dix pouces? — R.S.

R. — A peu près cent-cinquante livres.

D.—Je suis au-dessus du poids normal et je voudrais maigrir. Je travaille et marche toute la journée, ce qui me donne un fort appétit et je mange trop. Pourriez-vous me suggérée quelque chose qui me rassasirait sans que j'en absorbe trop? — QUI VEUT.

R.—Non. Le meilleur moyen de maigrir, c'est de manger assez pour soutenir vos forces, mais pas plus. Evitez les aliments trop riches, trop gras, ne buvez jamais en mangeant et ne mangez pas entre les repas.

D.—Peut-être me comprendrez-vous mieux que les miens. Ce n'est pas que mes parents ne soient pas bons; ils me nourrissent et m'habillent assez bien pour le peu que je sors; je ne vais qu'à la messe le dimanche. Ce dont je manque c'est de tendresse; si j'ose me plaindre, on me fait des reproches, on me dit que je ne gagne pas l'argent que je dépense. Depuis mon enfance, j'ai toujours été malade, je n'ai guère pu poursuivre mes études, je pensais devenir assez forte pour pouvoir entrer au couvent, c'était mon grand désir. Sur les conseils de ma mère, pour me distraire, j'ai consenti à recevoir un jeune homme, mais, de crainte de m'y attacher, je l'ai renvoyé, mais j'en ai rencontré un autre que je me suis mise à aimer, mais il m'a quittée pour une autre. Que faire?—J'AI PEUR DE L'AVENIR.

R.—Puisque vous avez eu le désir d'entrer au couvent, en attendant qu'il puisse se réaliser, vous pourriez acquérir devant Dieu de grands mérites en supportant avec patience et même avec gaîté les épreuves et les contrariétés. Cet exemple serait salutaire aux vôtres et votre besoin d'affection pourrait se satisfaire en faisant du bien par exemple pour l'amour de Dieu à des âmes plus déshéritées que vous.

D.—Je dois me marier bientôt, quelle toilette me conseillez-vous? Je puis disposer de soixante-quinze dollars pour robe et manteau? — ROSETTE P.

R.—Une jolie petite robe d'après-midi et un manteau de lainage garni d'un col de fourrure Pour vingt dollars vous avez une robe convenable et le reste vous procure un manteau assez chic aussi.

D.—Je me marierai bientôt; je ne sais si je dois avoir une robe longue; j'épouse un militaire. Je suis de petite taille?—TIMIDE.

R.—Vous serez plus chic dans une jolie robe d'après-midi à lignes simples qui vous fera paraître moins petite.

On est prié

De ne formuler qu'une seule demande à la fois.

De ne demander aucune adresse commerciale, les annonces y pourvoyant.

De donner son adresse quand on demande à échanger recettes, chansons ou renseignements.

De ne poser autant que possible que des questions d'intérêt général.

D'être patient entre parce qu'aucune lettre ne peut recevoir de réponse dans la semaine où elle a été écrite. Le courrier est pour cela trop volumineux.

Nommé surintendant

(Du correspondant de la PRESSE)

Ottawa, 24. — M. l'abbé Calixte Landry, ancien curé de Bourget, a été nommé surintendant du cimetière Notre-Dame. Le bureau sera transféré le 1er janvier, de l'archevêché au nouvel édifice du cimetière, annonce S. Exc. Mgr Alexandre Vachon, archevêque d'Ottawa. En cet endroit se trouvera aussi la chapelle pour les obsèques des enfants.

Mérite récompensé

Ont obtenu une prime de $20.00 pour leurs succès dans l'enseignement:

Mlle Jeanne Côté, institutrice à l'Ile Verte; Mlles Gabrielle Gastonguay et Gertrude Massé, institutrices à S.-Antonin; Mlle Yvette Larivée, institutrice à Trois-Pistoles; Mlle Marie-Anne Bérubé, institutrice à S.-Cyprien; Mlle Berthe Lajoie, institutrice à S.-Epiphane; Mlle Lilianne René, institutrice à S.-Norbert d'Arthabaska.

VOEUX SINCERES DE

JOYEUX NOËL et de BONNE ANNÉE

A TOUS ET A CHACUN

LEUR GARANTISSANT UN SERVICE PROMPT ET COURTOIS COMME PAR LE PASSE

Vacuum Rebuilders Ltd

Coin Bernard et Saint-Laurent DO. 4606

Le Bridge

par ARSÈNE DES ROCHERS
MEMBRE AGRÉGÉ DES STUDIOS de ELY CULBERTSON

AURIEZ-VOUS CONTRE?

Un lecteur américain écrit à Ely Culbertson, éditeur de la revue "The Bridge World", une lettre conçue à peu près en ces termes: "Au cours d'une partie jouée il y a quelques semaines, j'étais dans une déveine terrible, jusqu'au moment où je me vis avec les cartes du joueur en Ouest de la donne d'aujourd'hui et avec lesquelles j'espérais récupérer une partie de mes pertes. Mais voyons la donne et je vous dirai ensuite ce qui m'arriva.

Donneur: Sud.
Nord et Sud vulnérables.

Nord: ♠ D 7 6 ♡ — ◇ D V 10 8 5 3 ♣ V 9 7 6

Ouest: ♠ A R V 5 3 ♡ A R 6 ◇ A R 4 2 ♣ 8

Est: ♠ 10 9 8 4 2 ♡ 7 5 3 2 ◇ 9 8 7 ♣ 2

Sud: ♠ — ♡ D V 10 9 8 4 ◇ — ♣ A R D 10 5 4 3

Les enchères:

SUD	OUEST	NORD	EST
1 ♡	passe!	2 ◇	passe
3 ♣	passe!!	4 ♣	passe
6 ♣	contre!!!	tous passent	

"Je connaissais l'adversaire qui était à ma droite et j'étais sûr qu'il ne passerait pas après la déclaration d'ouverture de 1-coeur de son partenaire. Aussi, je me tins coi. Je ne soufflai pas mot non plus après les 3-trèfles de Sud. Après les 6-trèfles de Sud, mon bon ange me murmura le conseil de passer. Je ne l'écoutai pas et je contrai".

"J'entamai le coup de mon huit de trèfle et c'est alors que je me suis rappelé le proverbe: certaines gens tombent dans un trou de boue et en sortent couverts d'or".

"Le déclarant prit la levée de sa main. Il fit ensuite couper trois levées à coeur et ce fut la fin!"

Une question

Un lecteur des Trois-Rivières nous écrit longuement pour nous demander si le déclarant peut reprendre une carte jouée du mort si l'adversaire suivant n'a pas joué à la levée en cours.

Non, cher monsieur, une carte jouée par un joueur ou par le déclarant ou par le mort ne peut être reprise. Même une carte nommée par un joueur comme étant celle qu'il se propose de jouer ne peut être reprise. Ainsi, si le déclarant dit au mort: "Jouez le roi de pique!" cette carte doit être jouée. Ou encore, si le déclarant avance vers le milieu de la table le roi de pique qui est au mort quand c'est à ce jeu de le jouer, cette carte ne peut pas non plus être reprise.

On bridge . . .

Voici les noms des gagnants des tournois de bridge-duplicate tenus récemment dans nos cercles montréalais:

Ligue de Bridge de la Cité de Montréal, division du Chômage; au cercle Laurier, mardi soir, 17 décembre: 1ers—Ernest Bélanger et Léo Chapdelaine; 2èmes—J.-P. Bisson et J.-G. Leroux; 3èmes—G. Decelles et A. St-Antoine.

Cercle Laval, mardi soir, 17 décembre: 1er—Roméo Longtin; 2ème—Mlle Marie Besner; 3ème—Mlle Virginie Thibault.

Cercle Laurier, mercredi soir, 18 décembre: 1ers—Mme J.-A. Ramirez et Ernest Bélanger; 2èmes—Edgar Guérard et Philippe Lefebvre.

L'intéressant tournoi d'automne du cercle Laurier est maintenant terminé. Alfred Hurtubise et Aimé Trudeau furent ex-aequo pour la première position. Viennent ensuite Lucien Mathieu, Léo Picotte et André Pauzé. Suivent les noms et les moyennes obtenues par les dix premiers joueurs du classement final:

	P.J.	P.C.
1ers—Alfred Hurtubise, ex-aequo avec Aimé Trudeau	9	.579
3ème—Lucien Mathieu	8	.572
4ème—Léo Picotte	8	.542
5ème—André Pauzé	10	.524
6ème—J.-E. Barcelo	9	.522
7ème—Mme J.-A. Ramirez	12	.517
8ème—Ernest Bélanger	9	.509
9ème—O.-Louis Bourque	8	.502
10ème—Albert Dubrule	11	.497

Les prix seront distribués lors du tournoi qui aura lieu vendredi soir au cercle Laurier, 5041 rue Boyer. Tous les amateurs, dames et messieurs, sont invités.

Nouveau marguillier

M. ULDEGE FORTIN, maire de Farnham, qui vient d'être élu marguillier en remplacement de M. OSIAS ROBILLARD.

Une commission de conciliation pour Bowmanville

(Du correspondant de la PRESSE)

Ottawa, 24. — Le ministre du travail du Canada, l'hon. Norman-A. McLarty, sur requête de la main-d'oeuvre de la Goodyear Tire and Rubber Company, de Bowmanville, Ont., a institué une commission de conciliation et d'enquête pour connaître du différend en matière de reconnaissance syndicale, de salaires et de conditions de travail entre les parties concernées.

L'hon. juge J.-G. Gillanders, d'Osgoode Hall, Toronto, a été nommé président de la commission, sur recommandation conjointe des représentants des parties, soit Victor-A. Sinclair, de Toronto, nommé sur proposition patronale, et Andrew Brewin, de Toronto, nommé sur proposition ouvrière. Le conflit i...plique directement quelque 360 travailleurs.

L'élégance pour toutes

VETEMENTS d'écolière

2743—Robe jumper, sans ceinture à coupe princesse. La blouse est du genre chemisier. Se fait pour 12, 14, 16, 18 et 20 ans.

3200—Un ensemble très jeune et très caractéristique. Est établi pour 12, 14 et 16 ans et en 36, 38, 40 et 42 pouces de buste.

TOUTE demande doit être adressée comme suit: Dépt. des Patrons, LA PRESSE, Montréal. Prière de mentionner exactement la grandeur du patron désiré et le numéro du modèle choisi. Ne pas demander des mesures autres que celles qui sont spécifiées. Inclure 15 cents par patron (plus la taxe), soit par bon postal, mandat d'express ou argent sous pli recommandé. N.B.—Les patrons étant sujets à la taxe de vente telle que décrétée par la loi (Montréal 4% — en dehors 2%) on est prié d'en ajouter le montant. La Presse n'est pas responsable des lettres non reçues. Ces patrons ne sont pas échangeables et ne sont pas en vente à nos bureaux.

Notes et explications en français.

L'éducation des Indiens du Dominion

On compte dans leurs écoles 3,000 inscriptions de plus qu'en 1930.

(Du correspondant de la PRESSE)

Ottawa. — Environ 16 pour cent des 118,000 Indiens du Canada vont à l'école, annonce la division des Affaires indiennes, ministère des mines et des ressources, dont les statistiques précisent que près de 19,000 enfants sont enregistrés aux écoles indiennes du Dominion. Cette augmentation d'environ 3,000 sur les inscriptions de 1930 aux mêmes écoles, est un indice de l'intérêt que portent les Indiens aux efforts que l'on fait pour instruire leurs enfants.

Il y a actuellement au Canada 367 écoles indiennes, et on doit en ouvrir de nouvelles pour répondre aux exigences de plus en plus grandes de la population indienne. L'été dernier, on a grandi l'un des externats de la réserve des Six Nations, près de Brantford, ce qui porte à trois le nombre des écoles à deux classes de cette réserve et permet pour la première fois d'y donner le cours de neuvième année. Une cinquantaine d'élèves ont subi avec succès leur examen d'entrée et suivent maintenant ce cours de neuvième année.

On a construit cette année deux nouvelles écoles indiennes en Colombie-britannique. Le pensionnat d'Alberni fut terminé en août, et on y a transféré le personnel et les élèves de l'école de Coqualeetza, près de Sardis. On répare actuellement cette dernière pour en faire un hôpital. L'externat de deux classes que l'on achève à Kitimat pourra accommoder 70 élèves et sera aménagée pour l'enseignement technique.

On s'intéresse d'une façon particulière, depuis quelques années, à la formation technique des jeunes Indiens; on leur enseigne l'agriculture, la menuiserie et les arts domestiques. Outre le cours technique régulier qu'on peut maintenant donner dans presque tous les pensionnats et externats indiens, on a organisé des cours spéciaux de tissage au métier, d'élevage et d'entretien des animaux à fourrure, d'apiculture et de travail sur métaux.

Honneur scolaire

A gauche, Mlle MARGUERITE PHANEUF, institutrice à l'école No 3, à S.-Damase, et à droite, Mlle MADELEINE ACHIM, institutrice à Ste-Catherine, Laprairie, qui ont obtenu une prime de $20 pour leurs succès dans l'enseignement.

COUR SUPERIEURE

Cour supérieure — Division de Pratique. Le 24 décembre 1940. PRESIDENT: — L'honorable juge Décary. Les jugements suivants furent rendus:

J.-B. Ménard contre Webster & Sons Ltd et autres — jugement autorisant examen avant défense.

J.-B. Ménard contre Webster & Sons Ltd et autres — jugement autorisant examen médical avant défense.

Germaine Tremblay contre Construction Rive Sud et autres — jugement autorisant examen avant défense.

T. H. Hamer contre A. Chevalier — jugement autorisant examen avant défense.

E. Soucisse contre John Ross — jugement pour $300 avec int. et dépens.

J. G. Merrigan contre Communauté des Soeurs de la Charité de la Providence — jugement autorisant examen avant défense.

J. G. Merrigan contre Communauté des Soeurs de la Charité de la Providence — jugement autorisant examen médical avant défense.

J. G. Merrigan contre Communauté des Soeurs de la Charité de la Providence — jugement accordant motion pour détails.

C. D. Jenkinson contre dame E. M. Doddridge — jugement autorisant à ester en justice.

P.-E. Tremblay contre R.-G. Oulmet — jugement accordant motion pour contrainte.

B. Labaie contre L. Béral — jugement accordant motion pour contrainte pour les frais seulement.

D. Malky contre A. Portunus & Co., et A. Sgracter Reg'd. — jugement accordant motion pour détails, frais à suivre.

Dame B. Bourgeois et autres contre J.-A. Robillard et autres — jugement rejetant requête pour certiorari, avec dépens.

Germain Tremblay contre Construction Rive Sud Inc. — jugement autorisant examen médical avant défense.

G. Vachon contre Canada Motor Car Co., Ltd. et Commercial Acceptance Corporation Ltd. — jugement autorisant examen avant défense.

P. Desmarais contre G. Lacombe et autres et S. Beaulieu — jugement autorisant examen de l'opposante.

M. Désiré Jean meurt à l'âge de 65 ans

(Du correspondant de la PRESSE)

Rimouski, 24. — Le préfet de Rimouski et le maire de la paroisse S.-Fabien, M. Désiré Jean, est décédé à l'âge de 65 ans. Il était maire de S.-Fabien depuis une dizaine d'années et préfet du comté de Rimouski depuis mars 1936. Le défunt était le frère de M. l'abbé David Jean, curé de Baie-des-Sables, et du R. P. Josaphat Jean, attaché aux Ruthènes de Montréal. Il laisse plusieurs enfants dont un fils, Joseph, qui est avec l'armée canadienne en Angleterre.

Pour avoir donné une fausse adresse

(Du correspondant de la PRESSE)

Ottawa, 24. — Une amende de $100 ou trois mois de prison a été imposée à Georges S.-Amand, de Hull, âgé de 23 ans, pour avoir donné une fausse adresse dans l'obtention d'un permis de la commission des liqueurs d'Ontario. Le juge J. O'Connor, d'Ottawa, a entendu la cause.

Séance du conseil du comté de Témiscouata

(Du correspondant de la PRESSE)

Rimouski, 24. — D'importantes résolutions ont été votées à la dernière séance de l'année du comté de Témiscouata qui a été tenue à Notre-Dame-du-Lac, sous la présidence de M. Louis Pelletier, maire de S.-Louis du Ha! Ha! M. J.-T. Voisine, de Notre-Dame du Lac, a été nommé vérificateur des livres de la municipalité pour l'année fiscale 1940, aux mêmes conditions que l'an dernier; M. Edmond Labrie, de Lejeune, a été nommé inspecteur de la voirie pour le chemin du Front, rang est, côté nord, canton Auclair, en remplacement de M. Sylvio Bergeron; M. Willie Ducasse a été nommé inspecteur de la voirie pour voir à l'entretien du chemin de front du rang 3, en remplacement de M. Roméo Boutin.

Le conseil a ensuite adressé des félicitations au gouvernement provincial et au député du comté, pour la construction de la route de Ste-Rose de Dégelé à la paroisse de S.-Juste-du-Lac. Des remerciements ont aussi été adressés au ministère des postes et au député fédéral du comté pour avoir rétabli le service de courrier entre le chemin de fer de Témiscouata à Notre-Dame du Lac et le chemin de fer Transcontinental à Rivière Bleue.

Dans une autre résolution adressée à M. J.-A. Beaulieu, le conseil prie le député de faire des démarches pour obtenir la construction d'une route entre les paroisses de Lejeune et Squateck, en longeant la rive est de la rivière Squateck.

Centrale souterraine

Genève, 24 (P.C.) — On construit sous terre une des plus puissantes usines d'énergie électriques dans les Alpes, près de Berne. Cette centrale sera fort bien protégée.

MENU DU JOUR

COUPE AUX FRUITS
PETITS POIS-SOLEIL
POMMES DE TERRE EMPIRE
PATE CHAUD DE PIGEONNEAUX
SALADE AUX LEGUMES
CREME ESPAGNOLE
GAUFRES
THE — CAFE

PATE CHAUD DE PIGEONNEAUX

Pendant un quart d'heure au plus, faites cuire au four des pigeonneaux (et non des pigeons): quatre, par exemple, pour huit personnes. Découpez les pigeonneaux par membres que vous disposerez dans un plat à sauter, lequel sera beurré. Hachez finement les foies.

Concassez les carcasses et les déchets, et faites-les revenir au beurre et deux cuillerées à potage de mirepoix; déglacez avec un peu de vin rouge et faites flamber. Quand les flammes se sont évanouies, mouillez avec du fond de veau; laissez réduire quelques minutes et, avec les foies hachés, passez à l'étamine. Ondoyez de ce coulis les membres de vos pigeonneaux disposés dans le plat légèrement beurré; maintenez ce plat au coin du feu, sans "laisser bouillir", en ajoutant quelques lardons et têtes de champignons.

Ayez un moule rond, à bords hauts, foncez-le avec une pâte brisée et remplissez le dit moule avec tout ce que vous avez préparé ci-dessus. Clôturez le moule hermétiquement avec un couvercle de pâte brisée. Placez le moule dans un four assez chaud et laissez cuire au maximum 45 minutes. Démoulez et servez chaud.

GAUFRES

1½ tasse farine à pâtisserie, ½ cuil. à thé sel, 3 cuil. à thé poudre à pâtisserie, 2 oeufs, ½ tasse lait condensé, ⅔ tasse eau, 1 cuil. à soupe beurre (fondu), 1 cuil. à soupe sucre. Mêlez les ingrédients secs. Diluez le lait avec l'eau. Battez les oeufs en écume, ajoutez lait et graisse fondue. Brassez vivement les liquides dans les ingrédients secs. Faites cuire dans un fer à gaufrer bien chaud jusqu'à faire roussir et rendre croustillantes. Fournit six gaufres.

Décès de Mme A. Boutet

(Du correspondant de la PRESSE)

Chicoutimi, 24. — Mme Berculine Boutet, épouse de M. Albert Boutet, gérant du Dominion Stores à Chicoutimi, est décédée à l'âge de 36 ans. On sait que Mme Boutet s'était fracturée le genou en descendant du train à Chicoutimi.

La défunte était mère de 5 enfants.

Vote de condoléances

(Spécial à la PRESSE)

S.-Hilaire, 24. — Le conseil municipal du village de S.-Hilaire a adopté une résolution de condoléances à l'occasion de la mort de M. Fred-W. Evans.

A TOUS NOS CLIENTS ET AMIS NOUS SOUHAITONS LE PLUS JOYEUX NOEL

BREUVAGES Jumbo LIMITEE

7285 rue Chabot

TARIF D'ABONNEMENT CANADA

(HORS MONTREAL)

1 semaine	.20
1 mois	.75
3 mois	$1.75
6 mois	$3.00
12 mois	$6.00

ETATS-UNIS

(EDITION CANADIENNE)

1 mois	.85
3 mois	$2.25
6 mois	$4.25
12 mois	$7.50

Dans votre propre intérêt toujours faire remise par lettre recommandée par mandat de poste ou mandat d'express. Si vous faites remise par chèque, faites-le payable au pair à Montréal

LA "PRESSE"

NOËL! NOËL! NOËL!

De tous les coins de la ville, en cette nuit, les clochers s'ébranlent, les carillons sonnent, les cloches tintent NOEL. C'est minuit. Les églises s'illuminent; les femmes revêtues de leurs plus beaux atours, les hommes, propres et bien mis, pénètrent dans la nef... et un chantre entonne "MINUIT CHRETIENS". C'est la nuit de Noël.

Nous souhaitons à tout notre personnel, à tous nos élèves présents et futurs, ainsi qu'à nos huit cent dix-sept diplômés qui travaillent actuellement dans nos grandes industries.

A TOUS

UN JOYEUX NOËL

PROF. J. A. B. PINET, propriétaire-fondateur et principal.

Ecole Moderne d'Electricité

2251 rue DE LORIMIER Montréal. AM. 6064

SOUDURE électrique, au gaz et d'avions. — ELECTRICITE industrielle et RADIO.

JUSQU'A **9 HRES** CHAQUE SOIR

(sauf le samedi jusqu'à 12.30 p.m.)

Signalez

PL. 7841

et dictez votre annonce à l'une de nos téléphonistes

Les funérailles du chanoine Avila Roch

Ce matin le séminaire des Missions Etrangères, de Pont-Viau, a fait d'imposantes funérailles à son fondateur et premier supérieur général, le chanoine Avila Roch. S. Exc. Mgr Joseph Charbonneau, archevêque de Montréal, a chanté le service, ayant comme prêtre assistant Mgr Alphonse Piette, curé de Saint-Jacques de Montcalm. Mgr Antonio Camirand, V. G., de Nicolet et le R. P. Louis-Philippe Fafard, provincial des Clercs de Saint-Viateur, étaient les diacre d'honneur, et MM. les abbés Donat Chaumont, vice-supérieur général, et Roland Roch, P. M. E., les diacres d'office. M. l'abbé Paul Touchette, secrétaire de Mgr Charbonneau, agissait comme maître de cérémonies.

On remarquait au sanctuaire S. Exc. Mgr Alexandre Vachon, archevêque d'Ottawa; S. Exc. Mgr Arthur Papineau, évêque de Joliette; S. Exc. Mgr Arsène Turquetil, O.M.I., vicaire apostolique de la Baie d'Hudson; S. Exc. Mgr Anastase Forget, évêque de Saint-Jean-de-Québec; Mgr Camille Roy, P. A., recteur de l'Université Laval de Québec; Mgr Olivier Maurault, P. S. S., recteur de l'Université de Montréal; le R. P. Léopold Saint-Georges, O. M. I., supérieur de la maison des Oblats de Saint-Pierre, représentant Son Eminence le cardinal Rodrigue Villeneuve, O. M. I., archevêque de Québec; Mgr Edgar Larochelle, P. A., supérieur général, MM. les abbés Léo Lomme, Alexandre Paradis Valmore Forcier, Joseph Gariépy, Léon Lacroix, Louis Pageau, Jean-Marie Poitevin, Harry Gill, Lucien Sarrazin et Fernand Gaudry, P. M. E., et nombre d'autres prêtres.

Deux hommes sont morts subitement

M. William Lemay, 82 ans, 485, rue du Champ-de-Mars, fut trouvé mort dans son lit, vers 10 heures hier soir. Le décès fut constaté par un interne de l'hôpital S.-Luc et le cadavre fut transporté à la morgue.

M. David Letendre, 53 ans, 1273 est, rue S.-Zotique, s'affaissa et mourut subitement, hier après-midi, au cours de son travail dans une brasserie de la rue De Gaspé. Un verdict de mort naturelle fut rendu en Cour du coroner dans ces deux cas.

Décédée subitement

(Du correspondant de la PRESSE)

Chicoutimi, 24.—Mme Joseph Turcotte, née (Marie-Louise) Gagnon, de la rue S.-Onésime, Chicoutimi, est décédée subitement alors qu'elle était à souper chez sa fille, Mme Stanley Potvin.

Un présumé sonneur de fausses alarmes

A la suite de quatre fausses alarmes consécutives sonnées au cours de la nuit à Notre-Dame-de-Grâce, un individu fut capturé par le directeur adjoint du service des incendies de Montréal, M. John Roche. L'inculpé dans cette affaire est Robert-James Baker, 40 ans, concierge au No 4608, boulevard Décarie. Il fut conduit au poste de police de Notre-Dame-de-Grâce, puis transféré aux quartiers généraux de la police municipale, en attendant sa comparution, aujourd'hui, en correctionnelle. Il est accusé d'avoir sonné une fausse alarme à l'avertisseur de rue No 3629, situé à l'angle du boulevard Décarie et de l'avenue Dalou. Cette arrestation a été effectuée à 12 h. 07 ce matin.

Une jeune fille est trouvée empoisonnée

Mlle Marie-Claire Gilman, 16 ans, 2030, avenue Charlemagne, fut transportée d'urgence, vers 11 h., 30, hier soir, à l'hôpital Notre-Dame où elle succomba de bonne heure ce matin. Le cadavre a été transporté à la morgue où l'autopsie faite par les médecins légistes révéla que la jeune fille s'était empoisonnée avec une forte dose d'acide phénique. Un verdict de destruction volontaire dans un moment de dépression morale a été rendu, cet avant-midi, par Me Richard Duckett, coroner du district de Montréal, à l'issue d'une enquête. Le sergent André Chaput fit les constatations d'usage avec les agents Masse et Bimette de la radio-patrouille.

Aux funérailles de Mme Rodrigue Lauzon

Mme R. Lauzon

Ces jours derniers ont eu lieu les funérailles de Mme Rodrigue Lauzon née Rose-Anna Dugas, décédée à l'âge de 81 ans et 5 mois. Le convoi funèbre est parti de du corps fut faite 314 S.-Augustin pour se rendre à l'église S.-Henri où la levée du corps fut faite par l'abbé Alexandre Blain, qui chanta le service, assisté des abbés W. Cabana et R. Raymond. Le choeur, sous la direction de M. J. Charbonneau, chanta la messe de Yon; à l'orgue, Mlle M. Sylvain.

Le deuil était conduit par l'époux de la défunte, M. Rodrigue Lauzon, ses fils, MM. Henri et Achille Lauzon; ses frères, MM. Anthime Dugas, Xavier Dugas, Edmond Dugas, Alex. Dugas; ses beaux-frères, MM. J.-O. Lussier, A. S.-Pierre, Horace Lauzon, A. Milton et W.-H. Winslow; son oncle, M. Oscar Sauvé; ses neveux, MM. Laurent Dugas, Horace Lauzon, Paul Lauzon, Emile L'Heureux, Armand Dugas, Roméo Dugas, Roger et Roma Dugas, René Dugas, le R.P. Eusèbe de l'Instruction Chrétienne : ses cousins, MM. Nap et Roméo Samson, Roma, Emilien, Lucien, Armand Dubé, Orvla Collin, F. Boisvert; aussi MM. R. Gagné, Léopold Thivierge, Roger Lapointe, J. Lanctôt, Joseph Lavoie, J. Burke, A. S.-Amour, Léo Normand, P. Dawson, J.-C. Primeaur, L. Roy, C. Petit, P.-E. Dallaire.

La défunte laisse dans le deuil, outre son époux, ses fils déjà mentionnés plus haut, ses filles Yvette et Pauline, ses frères, ses soeurs, Mme W.-H. Winslow (Anna), Mme P. Lanouette (Mélétine), de Peterborough, Ont., Mme A. Milton (Rhéa).

Deux hommes perdent la vie tragiquement

Vers 4 heures ce matin, M. **Robert Lévesque**, 37 ans, domicilié à 1194 rue Sainte-Elisabeth, a été trouvé mort sous son auto en face du No 2032 rue S.-Dominique.

Vers 7 heures, ce matin, un Tchécoslovaque du nom de **Louis Scholtz**, âgé de 50 ans, domicilié à 3469 avenue Henri-Julien, a été trouvé pendu à l'arrière de son étal de boucher, à 3781 boulevard S.-Laurent. Les constables Roland Blondin et Marcel Gauthier transportèrent ces deux cadavres à la morgue, complétant ainsi leur 102e appel pour le mois de décembre. Une enquête sera tenue en Cour du coroner au sujet de ces deux morts tragiques.

Faux dentiste condamné

Antoine Beaupré, 23 ans, 963 rue Roy, accusé de pratique illégale de l'art dentaire, s'avouait coupable, hier après-midi, devant le juge F.-T. Enright, siégeant en chambre. Le tribunal imposa aussitôt une amende de $50 et le paiement des frais ou, à défaut, une peine de prison de 3 mois. Me Ariste Brossard représentait le Collège des chirurgiens dentistes.

Feu M. L. Allard

(Du correspondant de la PRESSE)

Carleton, 24.—Ces jours derniers ont eu lieu les funérailles de Louis Allard, décédé à l'âge de 75 ans. Le curé Plourde fit la levée du corps et chanta le service. Portait la croix, un petit-fils du défunt, M. Gérard Allard. Les porteurs étaient deux autres petits-fils du défunt, MM. Antonio et Jean-Bte Landry, et MM. Emilien et Fernand Allard, neveux du défunt.

Il laisse trois fils, Louis, de Dalhousie, N.-B., Théophile, de Québec, et Pierre, de Montréal, cinq filles, mère Allard, supérieure de l'Hôtel-Dieu de Montréal, soeur Ste-Thérèse, de l'Hôtel-Dieu de Montréal, soeur Louis-Michel, des soeurs de la Providence à Montréal, soeur Ste-Louise-de-Marillac, des soeurs de la Charité à Québec et Mme Emile Landry, de Carleton; un frère, Ernest, de Montréal.

Vol de $2,700

La Gendarmerie royale canadienne, assistée des autorités postales, poursuit aujourd'hui son enquête afin de mettre le grappin sur le ou les malfaiteurs qui, aux petites heures, hier matin, se sont introduits dans la pharmacie Beaton, 36, avenue Westminster Nord, à Montréal-Ouest, et s'y sont emparés de $150 en billets de banque, timbres-poste, mandats de poste et timbres d'épargne de guerre, le tout d'une valeur d'environ $2,700. Un agent de police de Montréal-Ouest a constaté le vol puis a communiqué avec la Gendarmerie royale. Les cambrioleurs ont abandonné leurs outils au seuil de la porte qu'ils ont fracturée pour pénétrer dans la pharmacie.

AIGUILLES ET CROCHETS

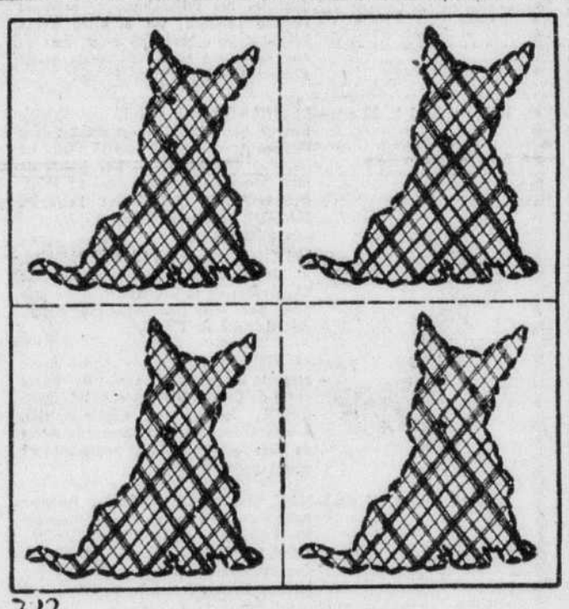

722

CARICATURE AMUSANTE

722—Autant de morceaux, autant de petits chiens. Voici un thème plus qu'original pour un couvre-pied. Les terriers sont les préférés de plusieurs. Le patron contient une feuille d'instructions.

Adresser toute demande comme suit: Aiguilles et crochets, La Presse, Montréal. Mentionner exactement le numéro du patron désiré, les mesures s'il y a lieu. Inclure 20 cents par patron (plus la taxe), soit par bon postal, mandat d'express ou argent sous pli recommandé. N.B.—Les patrons étant sujets à la taxe de vente telle que décrétée par la loi (Montréal 4% — en dehors 2%) on est prié d'en ajouter le montant. La Presse n'est pas responsable des lettres non reçues. Ces patrons ne sont pas échangeables et ne sont pas en vente à nos bureaux.

Notes et explications en français.

FEUILLETON DE LA "PRESSE"

MAÏTÉ

par G.-M. DELAGNY

(Reproduction autorisée par la Maison de la Bonne Presse, Paris, France.)

24 décembre 1940.

16 (Suite)

—L'hiver doit être triste, pour vous, Adèle !

—Il serait très triste si on n'avait rien à faire, mais cela n'arrive pas; et comme les jours diminuent tout doucement, on a le temps de s'habituer. Quand Lejeune ne reste pas trop dehors la nuit, cela va; ce sont les attentes qui pèsent. Tout le jour on est occupé.

—Il n'y a pas de loups, par ici, n'est-ce pas ?

—Nous n'en avons jamais vu. C'est dans les hivers très durs qu'il en vient de très loin. Ce qui m'a empêchée de dormir, au début, ce sont les cerfs. A l'automne, en septembre surtout, ils se cherchent, s'appellent, et c'est pis que des ânes à entendre. Ce cri montant dans la nuit, d'un côté, puis de l'autre, et jusque sous nos fenêtres, c'est lugubre. Quand Lejeune sort, il prend sa lampe de poche. Ils sont méchants, les cerfs, quand ils sont excités, mais une petite lumière les intimide.

—J'entends un cheval qui trotte ! fit Robert, la tête dressée.

Il avait l'oreille fine; le trot qu'il entendait de l'autre côté de la clairière ne résonnait pas sur la route sablonneuse. Bientôt cheval et cavalier parurent.

—C'est le docteur, cria Robert. Où est mon capitaine ?

Lebrun attachait son cheval. Il vint à Adèle et lui demanda si elle avait une couverture pour l'animal qui avait très chaud.

—Je l'ai pressé, j'avais peu de temps, et je m'aperçois que l'ombre est fraîche le long de la maison. Bonjour, mon garçon ! sais-tu que tu as bonne mine ?

Adèle alla chercher une couverture.

L'officier se tourna vers Marie-Thérèse, et, très sérieux:

—Puis-je vous demander deux minutes d'entretien, Mademoiselle, au sujet d'un renseignement que je ne sais où chercher ?

Marie-Thérèse se leva, s'assura que le chariot était bien calé et suivit le mouvement de Lebrun qui se mettait à marcher.

—Permettez-moi d'y aller rondement et de vous demander une franchise absolue !

Marie-Thérèse devint pourpre et s'arrêta: la prononciation s'éclaircit sur ses lèvres. Avait-elle le droit de protester ? Cela lui fut au coeur comme une petite morsure et elle se remit à marcher. Ses couleurs disparaissaient très vite. L'officier la sentit offensée.

—Excusez-moi. Je suis brutal. J'ai l'habitude d'avoir affaire à des hommes peu éduqués, je ne sais pas mesurer mes mots. Quand j'ai un but à atteindre, je cherche le plus court chemin. Voici la chose: mon ami, le capitaine, que vous avez aperçu quelquefois, a été fatigué hier.

Marie-Thérèse releva vivement la tête.

—Il a un peu souffert, autrefois, des fièvres d'Afrique et je crains qu'il en ait un retour. Ces fièvres ont des formes bizarres, le système nerveux est souvent assez ébranlé. Je voudrais me rappeler les circonstances de la première atteinte, et il semble qu'il vous ait rencontrée à cette époque. Si vous pouviez vous rappeler quelque chose qui confirme et complète ses souvenirs, cela me fixerait peut-être sur la gravité de ce qui, jusqu'ici, m'avait paru n'être qu'un simple incident.

Marie-Thérèse, toute surprise, demanda:

—Où donc le capitaine m'avait-il vue ? Moi, je ne l'avais jamais vu avant de venir ici.

—C'est au Maroc ou en Algérie; mais il affirme que c'est au Maroc.

—Au Maroc ! Je vous ai déjà dit que je ne suis jamais allée au Maroc, pas plus qu'en Algérie !

—C'est vrai... pardonnez-moi... j'espérais que...

—Comment me serai-je trompée à ce point !

—Je vous en supplie, Mademoiselle, ne m'en veuillez pas de mon insistance. Peu importe que ce soit au Maroc, à Paris ou à Pékin; mon ami vous a vue, et j'ai besoin de savoir si, à cette époque, il était fiévreux. Ai-je besoin de vous dire que j'agis comme médecin autant que comme ami ? que vous êtes sauvegardée par le secret professionnel auquel s'ajoute la compréhension d'un homme marié, père de famille, et... chrétien ? Parlez sans réticence, je vous en conjure. Aviez-vous vu le capitaine ?

Marie-Thérèse resta un moment silencieuse, immobile, dominant son trouble pour chercher à donner très exacte la réponse demandée. Enfin son regard, son beau regard lumineux, rencontra le regard inquiet du médecin.

—Je revois en ce moment toute ma vie. Enfant, j'ai habité Grenoble, Tarbes, Paris; mes souvenirs de ce temps importent peu, n'est-ce pas ? A douze ans, je suis entrée dans une maison religieuse où je suis restée jusqu'à l'an dernier. Depuis, de juin à septembre, j'ai été en villégiature à Lion-sur-Mer et sur les petites plages voisines. Le reste de l'année s'est passé à Paris, dans le quartier de Luxembourg. Si votre ami m'a vue, c'est probablement dans cette dernière période; moi je ne l'ai pas vu; je veux dire pas plus qu'on ne voit un passant dans la rue, un passant qu'on ne remarque pas. Peut-être m'a-t-il entendue chanter dans une chorale ?

—Non, il spécifie qu'il vous a entendue chanter pour la première fois hier; il est sûr de vous avoir vue auparavant.

—Et moi, je suis sûre de ne l'avoir jamais vu ailleurs qu'ici. Je croirais plutôt l'avoir entendu.

Le médecin fit un geste d'étonnement et s'écria:

—Il vous a vue et vous l'avez entendu... C'est singulier ! Il y a autre chose; vous rappelez-vous avoir échappé à un danger ?

—Moi ? Je n'ai jamais connu que le danger de traverser les rues au milieu des autos.

—Il reste que vous l'avez entendu.

—Oh ! non. Je ne dis pas cela. C'est seulement une impression. Quand il dit certains mots, il me semble que je connais sa voix, sa manière de parler surtout. Il fait revivre en moi quelque chose d'autrefois, quelque chose...

Elle s'arrêtait.

—Je vous en conjure, ayez confiance. Vous ne le regretterez pas. Cela peut être si important !

Elle sourit.

—Eh bien, j'allais dire que sa manière de parler ait revivre quelque chose d'agréable qui me rend reconnaissante, affectueusement reconnaissante. Vous voyez si je suis franche: j'ai confiance dans le père de famille ! Et j'ajoute: je crois que c'est le service que le capitaine m'a rendu en arrêtant le chariot de Robert au bord du fossé qui m'a causé cette impression que je reporte inconsciemment à un passé plus lointain.

—Alors, vous ne voyez aucun lien avec l'Afrique ?

—Oh ! j'ai beaucoup pensé à l'Afrique, aux combattants de l'Afrique. J'ai prié quand on me l'a demandé, de tout mon coeur. C'est tout.

—Alors je n'ai qu'à me retirer et à souhaiter que la quinine joue son rôle.

—Vous n'êtes pas inquiet, docteur ?

Il y avait un peu d'anxiété dans sa voix.

—Inquiet, non. Ennuyé seulement. J'espérais que l'unique accès de fièvre n'avait aucune trace, et voilà deux fois que le soleil ramène du trouble. Cela passera, mais je voudrais qu'il prît une permission. Il paraît que vous avez chanté merveilleusement, hier, Mademoiselle. Je regrette que la petite préoccupation où j'étais ne m'ait pas permis d'en jouir plus complètement. Je crois que si vous vouliez changer votre orientation, si vous préfériez la carrière d'artiste à celle de gouvernante, les voies vous seraient ouvertes. Votre accompagnateur dînait hier soir chez le colonel; on a beaucoup parlé de vous.

Marie-Thérèse ne dit rien. Il demanda:

—Partez-vous bientôt ?

—Dans une dizaine de jours probablement.

Sa voix était un peu morne. Ils étaient revenus près de la maison. Lebrun remonta à cheval, mit sa bête au trot et commença à monologuer intérieurement:

—Au total, eu de choses obtenues, mais je ne pouvais rien demander de plus. J'aurais dû questionner aussi Mme Lejeune. Une responsabilité pèse sur moi dans cette affaire-là: n'avais-je pas conseillé à Martelle de retourner à la maison forestière quand il m'a parlé de son "déjà vu"?... Comment me serais-je douté qu'il allait s'emballer si vite, lui si sage !... Elle est charmante, c'est certain; elle est exactement ce qui peut tourner la tête d'un honnête garçon ! Oui, mais nous ne savons rien de ce qu'il aurait fallu savoir en premier: la famille... Si je découvrais des choses graves et qu'il doive s'arrêter, Martelle m'en voudrait... Et si mon amitié s'abstient d'intervenir, il s'apercevra trop tard qu'il a gâché sa vie et il m'en voudra encore bien plus et plus longtemps et je m'en voudrai moi-même ! Il serait encore temps; à qui m'adresser ?

Un chien sortait d'un layon.

—Un chien en maraude ! Que dirait le garde ? Il ressemble à Stop, ce chien, mais les taches sont noires au lieu d'être brunes. Ah ! voici son maître !

Un garde paraissait qui salua en croisant l'officier.

—Si c'était Lejeune ! pensa Lebrun. Tâchons s'être diplomate !

Il arrêta son cheval et interpella le garde sous prétexte d'un renseignement à lui demander. S'étant assuré qu'il avait affaire au garde de Pontfort, il sauta à terre.

—Je viens de chez vous, Monsieur Lejeune; j'avais un mot à dire à la jeune fille qui est votre pensionnaire, Mademoiselle... ? Rappelez-moi donc son nom.

Lejeune sourit placidement:

—Il n'y en a qu'une, mon capitaine; pas d'erreur possible.

—J'aurais aimé à parler à Mme Lejeune, mais je ne voulais pas la questionner devant Mademoiselle... Mlle Maïté ?

Lejeune inclina la tête; Maïté lui avait recommandé la discrétion.

—Voici, continua Lebrun; cette jeune fille est une artiste; on a beaucoup parlé d'elle à Sarlis après la cérémonie d'hier. Plusieurs dames veulent s'intéresser à elle, la pousser vers le théâtre.

Lejeune fit un mouvement:

—Il me semble que vous devez être consulté si vous représentez la famille.

—Pas de théâtre ! Les parents n'auraient pas aimé ça.

—Vous les avez connus ?

Lejeune inclina la tête.

—Le père et la mère ?

—Et le grand-père.

—Quelle était la profession du grand-père ?

—Il avait de la terre; il vivait dessus.

—Ah ! cultivateur. Et son fils est resté au service ?

Lejeune ne dit rien.

—Des gens très sérieux ? à en juger par la jeune fille qui paraît très raisonnable.

—Pour ça, oui ! Beau sang, bon esprit, comme on dit chez nous.

—Vous m'intéressez beaucoup. Les dames sont marieuses. Elles peuvent me questionner, sachant que je suis allé plusieurs fois à la maison forestière. Je n'aimerais pas me mêler à la légère d'une chose sérieuse.

Le visage de Lejeune se colorait.

—S'il s'agit de mariage, les dames feraient bien de ne rien accrocher sans en parler à ma femme. Elle aime Mlle Maïté quasiment comme une petite soeur. Et puis, elle est chez nous, Mlle Maïté. Il faut qu'on ait affaire à nous d'abord et que nous voyions clair dans l'idée qu'on aurait. Je suis garde par métier: je veille à ce qui m'est confié. Adèle me dira: "Cherche ! Il y a une piste à suivre !" Je chercherai, je saurai le fin du fin et je vous jure qu'on ne me fera pas prendre un renard pour un chevreuil. Je dois à aux parents qui m'ont montré de l'amitié.

—Vous avez mille fois raison ! Pour le moment, il ne s'agit que de musique. Me voilà renseigné sur la question théâtre. Comme père de famille, d'ailleurs, je vous approuve pleinement, car je ne voudrais pas de ce métier pour mes filles. Encore un mot. Les parents sont morts jeunes, ont-ils été malades longtemps ?

Lejeune, inquiet d'être sorti de sa réserve, mesura sa réponse.

—Il n'y a pas eu de maladie.

—Alors, un accident ?

—Qui a fait coup double: le mari tombé de cheval; sa dame était en couches, ça l'a tuée.

Et l'enfant doublement orpheline ! s'écria Lebrun. C'est triste ! Elle a de bons amis chez vous, Monsieur Lejeune. Merci et au revoir. Votre petit garçon m'intéresse, je reviendrai.

En rentrant chez lui, Lebrun se disait:

—Je n'ai pas appris grand'chose, mais l'impression s'accentue: les obstacles se réduisent à la différence de milieu social et de fortune. Il est évident que si le père n'était pas resté aux premiers échelons de la carrière, Lejeune aurait eu plaisir à le dire.

(à suivre)

–ACTUALITÉS
–PROGRAMMES

RADIO-GUIDE

–POTINS
–COMMENTAIRES

CKAC

MARDI

Après-midi

4:15—Les événements sociaux.
4:30—Nouvelles.
4:35—Le Père Noël.
5:00—L'heure du thé.
5:15—Symphonette.
5:30—La rue principale.
5:45— Madeleine et Pierre.

Soirée

6:00—Valses.

6:15—Ovila Légaré et ses boute-en-train.

Le mardi et le jeudi de chaque semaine, il serait peut-être préférable que vous avanciez l'heure du souper, afin de pouvoir prendre une part active au programme des "boute-en-trains" d'Ovila Légaré. En effet leur musique entraînante vous donnera plus que jamais le goût de vous lancer dans un "set" à la manière d'autrefois. Ne vous gênez donc pas, et sans le dire à personne, tirez discrètement le tapis, et donnez libre cours à votre "fièvre de la danse."

6:30—Songs you love to hear.
6:45—Les nouvelles de chez-nous.

7:00—Lanny Ross, ténor.

C'est toujours le thème du souvenir que Lanny Ross développe à un moment quelconque de son émission quotidienne. Ce soir c'est "Stardust" qu'il nous chante pour nous faire retourner en arrière et nous rappeler la grande popularité de cette pièce musicale que personne n'a pu oublier même après tant d'années. Il n'aura pas d'artiste invité pour ce soir, mais pour compenser, vous pouvez être assurés qu'il ne manquera pas de nous interpréter quelques-unes des pièces les plus en demande à l'heure actuelle.

7:15—Light up and listen club.
7:30—Nazaire et Barnabé.

7:45—Ti-Pit et Fifine.

Le pauvre Tt-Pit n'a pas été longtemps maire de la place. Mais cela ne l'a pas empêché de nous divertir au cours des émissions qui ont suivi la chute qu'il a fait du piédestal de la mairie. Il a toujours Fifine pour le consoler et Marie-Louise pour venir l'embêter. Quant à Zidor et la petite Jeannette ils seront bien là quand le moment sera venu de prendre Ti-Pit au piège et de lui "escamoter" quelques dollars.

8:00—Noël à la campagne.

Pour tous ceux qui aiment les contes inédits de la fête de Noël, le poste CKAC offre à cette heure, une histoire originale préparée spécialement pour commémorer la nuit de Noël dans une campagne lointaine. On suivra, au cours de ce récit, les pérégrinations d'un jeune annonceur et ingénieur de la radio, dont la mission consiste à donner ses impressions personnelles sur un "Noël à la campagne". Le jeune homme nous fera entendre par exemple, la musique joyeuse des airs de Noël, à l'église du village, le tintement des grelots sur les carrioles qui s'en vont à la messe de minuit, et une foule d'autres situations particulières à la nuit de Noël.

8:58—Nouvelles.

9:00—En chantant d[illegible] vivoir.

Roy Malouin et ses amateurs vous reviennent encore une fois de la scène du théâtre Château à Montréal. Les fervents auditeurs de ce programme seront à l'écoute pour entendre cette émission spéciale de Noël qui promet d'être très intéressante à tous points de vue. Bernard Goulet viendra prêter main forte à Roy et ensemble ils continueront de nous divertir en nous faisant entendre les artistes qu'ils ont auditionnés au cours de la semamine dernière.

9:30—Amos'n Andy.
9:45—Les Gais Lurons.

10:00—Les amours de Ti-Jos.

Ti-Jos a toutes sortes de blondes. En voici une qui, ce soir, tentera de l'amener à la messe de minuit. Mais ... l'aventure tourne au tragique. Le sympathique M. Potvin parlera d'une nuit de Noël passée dans les chantiers. Il s'agit d'un contremaître, mécréant, dans les 3X, qui veut empêcher ses hommes d'aller à la messe de minuit. Mais ... survint un père missionnaire....

Distribution: Fred Barry, Henri Poitras, Louis-Philippe Hébert, René Coutlée, Paul Guevremont, Elzéar Hamel, Camillenne Séguin.

10:30—Le journal parlé.
10:45—Images de guerre.
11:00—Allo, allo, les sports.
11:10—Nouvelles locales.

11:15—Les anges dans nos campagnes.

Tous les airs si bien connus sans lesquels la fête ne serait pas vraiment "la Noël", vous seront donnés durant les quarante cinq minutes qui précéderont l'heure de minuit. "Adeste fideles", "Il est né le divin enfant", "Nouvelle agréable", "Dans une étable" et une foule d'autres cantiques du genre viendront remplir vos coeurs de cette joie qu'on ne peut s'empêcher de partager avec le reste du monde durant cette nuit par excellence.

12:00—Minuit Chrétiens.

A cette heure solennelle, comme le dit si bien le cantique, notre ténor canadien bien connu, Georges Charron interprétera le chant du "Minuit Chrétiens" pour le bénéfice de tous les auditeurs de CKAC que les circonstances auront empêché de se rendre à la messe de minuit.

12:03—La Noël sur notre hémisphère.

Le réseau Columbia présentera à ses nombreux auditeurs une émission unique en son genre. Une série d'interviews de "soirs de Noël" à Buenos Aires, Rio de Janeiro, New York et de Montréal. M. Herbert Clark donnera tout d'abord une idée des coutumes et usages qui prévalent en Argentine au cours de la nuit de Noël. Puis on entendra un choeur de 30 voix qui viendra interpréter les chansons de la nuit de Noël. Puis l'émission quittera Buenos Aires pour se brancher sur CKAC à Montréal où le fameux "Quatuor Alouette" fera apprécier davantage aux auditeurs des deux Amériques les chansons de notre terroir. On nous transportera ensuite à Rio de Janeiro pour entendre parler là aussi des coutumes qui sont à la page à l'occasion de Noël. Il ne faut pas manquer cette émission qui sera des plus intéressantes.

12:30—Les moines de l'abbaye S.-Meinard. — C.B.S.

1:00—Programme spécial de chants de Noël. — C.B.S.

1:55—L'heure.—Fin des émissions.

MERCREDI

Avant-midi

7:00—Bulletin d'informations.
7:05—Réveil de la bonne humeur.
7:25—Le quart-d'heure de l'Oratoire.
7:40—Pot-pourri matinal.
7:55—Bulletin d'informations.

8:00—En dépouillant l'arbre de Noël.

A l'occasion de la fête de Noël, CKAC présente une émission spéciale pour les petits, avec de la musique appropriée. Un texte s'agençant avec les pièces musicales de l'émission, procurera à tous les plus jeunes auditeurs, une demi-heure originale et amusante. Ce programme contribuera à répandre encore davantage l'esprit de la fête du jour.

8:30—Cantiques pour les petits.

9:00—Noël sous le feu.

Voici une émission extraordinaire qui devrait intéresser tous les radiophiles sans exception. En plus d'entendre un message de Sa Majesté le roi Georges VI, les auditeurs pourront assister à des conversations radiophoniques entre un interlocuteur et les membres de l'armée britannique stationnés dans les différents postes d'observation sur la ligne de feu. On entendra aussi des gens parler directement des abris de refuge souterrains, et l'on suivra avec intérêt la conversation de petits réfugiés sur le sol d'Amérique, avec leurs parents qui sont actuellement en Angleterre.

10:10—Nouvelles.
10:15—Capsules mélodiques.
10:30—L'heure récréative.
10:45—Grande Soeur.

11:00—Le théâtre des petits.

Le théâtre des petits, sous la direction de Mlle Camille Bernard vous présentera à cette heure un programme varié au cours duquel on entendra les jeunes artistes en herbe exécuter une pièce comique intitulée "Terminus, tout le monde descend". La partie musicale comprendra aussi la chanson de Claude Debussy "Le Noël des enfants qui n'ont plus de maison."

11:15—Hits and Encores.
11:30—Pour vous mesdames.
11:45—Les chanteuses de la Colombière.

Après-midi

12:00—L'heure ensoleillée.
12:15—Hymnes.
12:30—Big Sister.
12:45—Life and Love of Dr. Susan.
1:00—Nouvelles.
1:10—Mlle Betty.
1:25—Moment musical.
1:30—Musicale.

1:35—Interview de "Sabu".

Le poste CKAC présentera le petit indien Sabu, qui s'est créé une grande réputation dans le monde du cinéma américain. C'est Henri Letondal le directeur des programmes du poste, qui interrogera la jeune vedette du film "The Thief of Bagdad". Ceux qui ont déjà vu le jeune acteur dans ses deux premiers films seront sans doute anxieux de l'entendre au micro de CKAC.

1:45—Le monde féminin.
2:00—Histoires d'amour.
2:15—Les grandes orgues.

2:30—Le vieux Scrooge

Le célèbre conte de Noël de Charles Dickens, sera interprété cet après-midi, en français par un groupe d'artistes bien connus de la Radio. Cette adaptation française devrait susciter l'intérêt de tous sans exception. Parmi ceux qui figurent dans la distribution, on remarque les noms suivants: Jacques Auger, Gisèle Schmidt, Roland d'Amour et les jeunes vedettes du studio de Mme Jean-Louis Audet. La direction artistique du programme a été confiée à Jacques Auger.

3:00—Cantiques de Noël.
3:15—Noël sur place de Henri Gheon.
3:45—Pierre et Pierrette.
4:00—Mary Margaret McBride.
4:15—Chansonnettes.
4:30—Nouvelles.
4:35—Les Oeuvres de Bach.
5:00—L'heure du thé.
5:15—Choeur Trinité.
5:30—La rue principale.
5:45—Madeleine et Pierre.

Soirée

6:00—There'll always be an England.

Cette émission qui a été donnée à CKAC hier à l'heure habituelle du programme "Light Up and Listen", sera reprise ce soir, pour le bénéfice des auditeurs qui n'auraient pu l'écouter alors. Cette présentation de grande envergure mérite d'être entendue et nous suggérons fortement à tous ceux qui n'ont pas eu l'occasion de le faire hier soir, de syntoniser CKAC pour la reprise de "There'll always be an England".

6:15—Musique et Ensemble.

6:30—Moi, j'ai dit ça?

Etiez-vous au programme "Moi, j'ai dit ça?" hier soir? Si oui, écoutez ce soir et vous entendrez votre voix à la radio, pourvu qu'on vous ait interrogé au cours de l'émission d'hier. Et même si vous n'avez pas été du nombre des concurrents, écoutez quand même pour apprendre combien de ces "chanceux" ont remporté les nombreux prix qu'on a offert comme à l'ordinaire. C'est toujours Yves Bourassa et Jacques Demers qui ont charge de ce programme diffusé tous les lundis, mercredis et vendredis de chaque semaine.

6:45—Les nouvelles de chez-nous.

7:00—Lanny Ross, ténor.

L'invité d'honneur de Lanny Ross pour ce soir n'est nul autre que Billy Rose, l'organisateur et le directeur du fameux "Aquacade" de l'exposition de New-York. A cette occasion le jeune ténor chantera une des pièces de la revue de l'Aquacade intitulée "Yours For A Song". Les autres pièces au programme sont "Rainbow Round My Shoulder", et "The Night is Young and You're So Beautiful".

7:15—Light Up and Listen Club.
7:30—Nazaire et Barnabé.
7:45—Le Don Juan de la chanson.

8:00—Ceux qu'on aime.

La semaine dernière, nous avons laissé nos amis les Lanoix dans le calme le plus parfait. Et cette fois, aucun nuage ne semble planer sur leur bonheur de se trouver tous réunis. Ce soir, nous allons fêter avec eux la grande fête de Noël. Ils seront tous là, Louise, Henri, Tante Pamélia, Jules, Hélène, Paul, et même la bonne Marthe.

Distribution: Alfred Brunet, Bella Ouellette, Gaston Dauriac, Blanche Gauthier, Nicole Germain, Armande Lebrun, René Coutlée, Paul de Vassal.

8:30—La course au trésor.

Voici de nouveau, pour leur émission hebdomadaire, de la "Course au trésor", Roger Baulu, Roy Malouin et Alain Gravel. La demi-heure de ce soir promet d'être plus gaie que jamais vu la grande fête que nous célébrons aujourd'hui. Les nombreux "boni" seront encore à portée de la main, pendant que le "grand prix" viendra faire la joie du veinard qui pourra répondre à la question posée par Roy Malouin. Le petit concours habituel aura aussi sa place au cours de l'émission de sorte qu'il n'y aura pas de moments tristes au cours de la demi-heure de ce soir.

9:00—Big Town.

La vedette de Big Town, Edward-G. Robinson a fait préparer pour ce soir une pièce dramatique intitulée "Ticking of Eternity". Ce drame a été écrit spécialement pour l'occasion de la fête de Noël et devrait fournir beaucoup d'intéressants moments aux auditeurs. Ona Munson jouera aux côtés de Robinson au cours de ce programme comme elle le fait d'ailleurs toutes les semaines.

9:30—Amos'n Andy.
9:45—Les Gais Lurons.

10:00—Star Theater.

On considère Fred Allen comme l'un des plus "railleurs" de tous les comédiens de l'heure actuelle. Il a le don particulier de tourner en dérision les situations les plus bizarres. Faut-il se demander comment il traitera le père Noël ce soir, au cours de son programme spécial de Noël? Il faudra être aux écoutes pour partager tout le plaisir que Fred Allen réserve à ses auditeurs pour ce soir.

11:00—Allo, Allo, les Sports!
11:10—Le journal parlé.
11:20—Images de guerre.
11:30—Stan Wood et orchestre.
11:45—Warren Hart et orchestre.
12:00—Nouvelles.
12:05—Pianologue.
12:15—Clyde Lucas et orchestre. — C.B.S.

Noël à CKAC

Jacques Auger

Georges Charron

Gisèle Schmidt

Henri Letondal

André Audet

Camille Bernard

Bernard Goulet

Conrad Gauthier

Voici quelques-uns des artistes qui prendront part aux différentes émissions de Noël, au poste CKAC. Mlles Camille Bernard, Gisèle Schmidt, MM. Henri Letondal, directeur de ces émissions, Conrad Gauthier, Georges Charron, Jacques Auger, André Audet et Bernard Goulet.

5:00 P.M. — MARDI — 1:00 A.M.

5:00 P.M.

CHLP—Rendez-vous musical.
CFCF—"Tea Time".
CBF—L'heure du thé.
CBM—"School of the Air of the Americas".

5:15 P.M.

CFCF—Club Matinee.
CBF—Femina, sous la direction de Mme Pierre Casgrain.

5:30 P.M.

CBF—Chronique et intermède.
CBM—Sommaires.

5:45 P.M.

CBF—Cotes de la Bourse.
CBM—"Christmas in Halifax" causerie de May O'Regan.

5:55 P.M.

CFCF—"Lest We Forget".

6:00 P.M.

CHLP—Méli-Mélo.
CFCF—Musicale.
CBF—Choeur de l'école Lord Selkirk.
CBM—Cotes sur la bourse.

6:12 P.M.

CFCF—The Town Crier.

6:15 P.M.

CHLP—Radio-journal.
CFCF—Nouvelles.
CBF—Chansonnettes.
CBM—Radio-journal.

6:30 P.M.

CHLP—Musique sur demande.
CFCF—"Did I Say That?".
CBF—Radio-journal.
CBM—Chansons populaires.

6:40 P.M.

CBM—Chronique sportive.

6:45 P.M.

CHLP—Radio-annuaire.
CFCF—"Easy Aces".
CBF—Chronique sportive.
CBM—Nouvelles de la BBC.

7:00 P.M.

CBF—La Pension Velder.
CFCF—Musicale.
CBM—"Question of the Hour".

7:15 P.M.

CFCF—Light Up and Listen.
CBF—Tommy Duchesne et ses chevaliers du folklore.
CBM—Mémoires.

7:30 P.M

CHLP—Le commentateur sportif.
CFCF—Uncle Troy.
CBF—Terry Shand et orch.
CBM—Causerie.

7:45 P.M.

CHLP—L'orchestre Jimmy Walsh.
CFCF—Revue sportive.
CBF—Nouvelles.
CBM—Récital.

7:55 P.M.

CFCF—Stories Behind the News.
CBF—Nouvelles de la BBC.

8:00 P.M.

CHLP—Mon Oncle.
CFCF—"House of Peter MacGregor".
CBF—Les Secrets du Dr Morhanges.
CBM—Le Noël dans les Provinces Maritimes.

8:15 P.M.

CHLP—Wm. Eckstein, pianiste
CFCF—Orch. de Jimmy Laing.

8:30 P.M.

CHLP—Variétés.
CFCF—Woody Herman et son orch.
CBF—Veille de Noel.
CBM—Conte de Noël.

8:45 P.M.

CFCF—Songs you like to hear.

8:55 P.M.

CBM—Commentaires par Wilson Woodside.

9:00 P.M.

CFCF—Bert Bernie musical Quizz.
CBF—Les chefs-d'oeuvre du piano.
CBM—Johnny and Judy.

9:30 P.M.

CHLP—Il était une fois.
CFCF—"Treasure Trail".
CBF—Le Septuor Bisquière.
CBM—"Good Luck", avec Al et Bob Harbey.

9:45 P.M.

CBF—Le courrier de BBC.

10:00 P.M.

CHLP—Half and Half.
CFCF—Récital de piano et d'orgue.
CBF—Le Montreal Orchestra sous la direction de Douglas Clarke.
CBM—"Questions of the Hour"

10:15 P.M.

CBM—Quatuor.
CHLP—Nouvelles.

10:30 P.M.

CHLP—Orchestre Irwin.
CFCF—"The Bhsiop and the Gargoyle.
CBM—"Fibber McGee et Molly". — NBC.

11:00 P.M.

CFCF—Nouvelles.
CBF—Radio-journal et chronique sportive.
CBM—Radio-journal.

11:15 P.M.

CFCF—"Thought Barrage".
CBM—"Britain Speaks", causerie.

11:30 P.M.

CFCF—Programme du studio.
CBF—"Songe d'une nuit de Noël", poème de Jean Narrache.
CBM—Nouvelles.

11:55 P.M.

CBF—Arrivée des fidèles à la Messe de Minuit.

12:00 A.M.

CFCF—Tommy Dorsey et son orchestre. — NBC.

12:30 A.M.

CFCF—Lon Breeze et orch. — NBC.

1:00 A.M.

CFCF—Nouvelles.

"Noël sur place"

M. HENRI GHEON, célèbre dramaturge français, auteur de l'émission "Noël sur place", diffusée par le poste CKAC demain après-midi, de 3 h. 15 à 3 h. 45.

"There'll Always Be An England"

Voici le groupe d'artistes, chanteurs et musiciens, qui prendront part à l'émission THERE'LL ALWAYS BE A ENGLAND, diffusée par CKAC de 7 h. 15 à 7 h. 30 ce soir, et de nouveau demain soir de 6 h. à 6 h. 15. Dans ce groupe on remarque: Kingsley Coulton, Alfred Shirley, Peter Donald, Ivy Scott, Edward Jepson et Milton Cross, et M. W.-B. Tingle, homme d'affaires très bien connu de Montréal.

Emissions du poste CKAC recommandées au public

AUJOURD'HUI

4 h. 35 à 5 h. p.m.—LE PERE NOEL.—Voici la dernière occasion donnée aux petits pour écouter leur grand ami le Père Noël. A l'occasion de cette dernière émission, le poste CKAC présente le Père Noël pendant 25 minutes au lieu du quart d'heure habituel.

8 h. à 8 h. 55 p.m.—NOEL A LA CAMPAGNE.—C'est Conrad Gauthier qui viendra chanter les chansons de chez nous au cours de l'émission NOEL A LA CAMPAGNE. Le trio Soucy-Lafleur se fera aussi entendre durant le programme. Le récit de NOEL A LA CAMPAGNE nous conduit dans un petit village de la Province où un jeune ingénieur et annonceur de la radio donne ses impressions de la nuit de Noël. Tous les incidents qui se produisent habituellement au cours de cette nuit spéciale, vous seront relatée durant l'émission de NOEL A LA CAMPAGNE.

11 h. 15 à minuit—LES ANGES DANS NOS CAMPAGNES.—Toute la série des airs traditionnels de la fête de Noël, vous sera donnée au cours de cette émission. Les cantiques de la messe de minuit, les airs toujours si goûtés de la messe de l'aurore vous seront offert durant les quarante-cinq minutes qui précéderont la messe de minuit.

MERCREDI : 25 DECEMBRE

Minuit—GEORGES CHARRON INTERPRETE LE CHANT DU MINUIT CHRETIEN.

12 h. 03 à 12 h. 30—LA NOEL SUR NOTRE HEMISPHERE.—Une émission tout à fait spéciale qui vous parvient de Buenos Aires, Rio de Janeiro et de Montréal. Le quatuor Alouette fera partie de l'émission radio-diffusé de Montréal. Il nous fera entendre les airs canadiens les mieux connus.

12 h. 30 à 1 h. 55 a.m.—LES MOINES DE ST MEINRAD. — Le chant des Matines de la lithurgie catholique sera donné par le fameux choeur des moines de St Meinrad, directement de leur Abbaye dans l'Indiana.

8 h. 45 à 9 h. a.m.—EN DEPOUILLANT L'ARBRE DE NOEL. — Un conte en musique écrit spécialement pour les enfants à l'occasion de la Noël. Plusieurs pièces choisies dans le répertoire de Noël de CKAC seront alors entendues.

9 h. à 10 h. 10 a.m.—NOEL SOUS LE FEU. — Emission extraordinaire venant directement d'Angleterre. On y entendra Sa Majesté le roi Georges VI et une série d'émissions qui nous feront passer du Noël à l'armée, au Noël dans les Iles Britanniques et enfin au Noël à Londres. On assistera à des conversations à bord d'un avion, dans un abri souterrain et de différents points d'observation sur la ligne de feu.

11 h. à 11 h. 30 a.m.—LE THEATRE DES PETITS. — Camille Bernard présente ses jeunes artistes dans l'interprétation de "TERMINUS TOUT LE MONDE DESCEND". — Les jeunes de Mlle Bernard chanteront aussi LE NOEL DES ENFANTS QUI N'ONT PLUS DE MAISON, de Claude Debussy.

11 h. 45 à midi—LES CHANTEUSES DE LA COLOMBIERE. — Un choix des plus fameux airs des Chanteuses de la Colombière a été préparé par Mlle Marie-Thérèse Lenoir, discothécaire de CKAC.

2 h. 30 à 3 h. p.m.—LE VIEUX SCROOGE. — André Audet présente une version française du célèbre conte de Charles Dickens A CHRISTMAS CAROL. Jacques Auger, Gisèle Schmidt, Roland D'Amour, et les jeunes du studio de Mme Jean-Louis Audet prendront part à ce programme.

3 h. 15 à 3 h. 45 p.m.—NOEL SUR PLACE. — Quatre tableaux religieux dûs à la plume de Monsieur Henri Ghéon. L'AVANT, L'ANNONCIATION, LA VISITATION et LA NATIVITE. Ces interprétations seront données par les compagnons de jeux.

6 h. à 6 h. 15 p.m.—THERE'LL ALWAYS BE AN ENGLAND. — Tous les artistes du LIGHT UP AND LISTEN CLUB dans un programme spécial de Noël Distribution comprenant 36 artistes, chanteurs et musiciens.

9 h. à 9 h. 30 p.m.—BIG TOWN. — Une pièce écrite spécialement pour Noël et intitulée TICKING OF ETERNITY est le cadeau d'Edward-G. Robinson à tous ses auditeurs. Comme d'habitude Ona Munson joue aux côtés de Robinson dans cette pièce de Noël.

10 h. à 11 h. p.m.—STAR THEATER.—Fred Allen a préparé une surprise pour son vaste auditoire à l'occasion de Noël. Il ne manquera pas de profiter de l'occasion pour faire passer un mauvais quart-d'heure au père Santa-Claus.

JEUDI

Avant-midi

7:00—Bulletin d'informations.
7:05—Réveil de la bonne humeur.
7:25—Le quart-d'heure de
7:40—Pot-pourri matinal.
7:55—Bulletin d'informations.
8:00—Club Chanteclerc.
8:25—Résumé des événements sportifs.
8:30—Revue de la chanson française.
9:15—Nouvelles.
9:30—Les vedettes de la semaine.
9:45—Nouveautés instrumentales.
10:00—Andante.
10:15—Le chanteur sans nom.
10:30—L'heure récréative.

10:45—Grande Soeur.

Claire Briand, lors de la dernière émission de "Grande Soeur", avait dit à Jean qu'elle n'avait pu voir son mari Gérard Courville, lors de son voyage à Québec. Le docteur Langevin a tenté, mais sans succès de convaincre Claire pour qu'elle mette fin à l'étrange situation dans laquelle elle se trouve. Mais Grande Soeur continue de croire qu'un jour elle pourra soulager les souffrances de son mari. Que se passera-t-il aujourd'hui après cette série ininterrompus d'événements compliqués? Ecoutons la 515ième tranche de "Grande Soeur" pour être au courant de tout ce qui arrive.

11:00—Hits and Encores.

Si vous voulez savoir ce qui est le plus à la page, à l'heure actuelle, dans le domaine de la musique, faites en sorte d'avoir un moment libre

A SUIVRE SUR LA PAGE 15

NOUS PROMETTONS
que vous serez réjouis de nos réparations
Consultez-nous
SAMSON RADIO SERVICE
470 est, rue Rachel PL. 8618

GRATIS — INSPECTION
DE VOTRE RADIO
MACHINE A COUDRE
MACHINE A LAVER
PAUL LANDRY RADIO
CHerrier 6161 — 3545, Ontario Est

Y A-T-IL UN DOCTEUR À RADIO DANS LA SALLE?
Vraisemblablement non, mais vous pouvez appeler le préposé expert pour guérir ce radio "anémique".
Demandez-lui.....
d'Authentiques Radiotrons
Westinghouse

EN VENTE CHEZ
Dupuis Frères
Rayon du radio

S. CHALIFOUX
LIMITEE
MEUBLES, RADIOS, LAVEUSES, REFRIGERATEURS.
6541 Saint-Laurent — CR 4113

L'expérience démontre que le travail exécuté par un ouvrier expérimenté revient à un prix moindre, sauve du temps, ménage la patience du client et démontre sa sagesse.
SAMSON RADIO SERVICE
470, est, rue Rachel, Montréal. PLateau 8618

DEVENEZ INGENIEUR EN RADIO
En six mois, classes de jour ou un an, classes du soir. Leçons de théorie et de pratique.
ELECTRICITE PRATIQUE, THEORIE DE LA RADIO, FONCTIONNEMENT DES RADIOS, EMISSION, AMPLIFICATION DE DISCOURS, TELEVISION, ETC.
Aussi cours par correspondance
EXPERTS EN RADIO DEMANDES
Gradués à l'emploi des plus importants postes émetteurs commerciaux et gouvernementaux. Ecrivez à
CANADIAN SCHOOL of ELECTRICITY Ltd
282 OUEST, RUE ONTARIO, MONTREAL — HA. 4745

7:30 A.M. MERCREDI 1:00 A.M.

7:30 A.M.
CBF—Nouvelles.
CBM—Voir CBF.

7:45 A.M.
CFCF—Novatime with Ted Steele.

8:00 A.M.
CFCF—Nouvelles et musicale.
CBM—Radio-journal, anglais.

8:15 A.M.
CHLP—Sommaire.—Nouvelles.
CFCF—"Christmas Bells"—NBC
CBM—Danses poulaires.

8:30 A.M.
CHLP—Réveille-matin.
CFCF—"Church in the Wildwood".
CBF—"Sonnaits de Noël et radio-journal".
CBM—Voir CBF.

8:45 A.M.
CFCF—Harvey and Dell. — Nouvelles.
CBF—Elévation matinale.

9:00 A.M.
CHLP—Chansons françaises.
CFCF—"Cub Reporters".
CBF—"La Noël sous le feu", discours de S. M. le roi George VI.
CBM—Voir CBF.

9:15 A.M.
CFCF—"Vass Family".—NBC.

9:30 A.M.
CHLP—Chansonnettes.
CFCF—"Homemakers Review".

9:45 A.M.
CHLP—Cleaver et Rossborough.

10:00 A.M.
CHLP—Les chanteurs de George-Scott Wood.
CFCF—Discours de S. M. le roi George VI.—NBC.
CBM—Radio-journal.

10:15 A.M.
CHLP—Pour vous plaire.
CBF—"Vie de Famille", sketch de M. Henry Deyglun.
CBM—Vieux Noels.

10:30 A.M.
CHLP—Emplettes de Trottinette.
CBF—Courrier-confidences.
CBM—Conversation des enfants réunis au Canada avec leurs parents d'outre-mer.

10:45 A.M.
CBF—"Quelles Nouvelles?" avec Jovette Bernier.
CBM—Edward McHugh, chanteur.

11:00 A.M.
CHLP—Vos refrains préférés.
CFCF—"Women in our Time".
CBF—"Le Vieux Maître d'Ecole".
CBM—Service religieux.

11:15 A.M.
CHLP—Variétés.
CFCF—Linda Dall.
CBF—Musique symphonique.

11:30 A.M.
CHLP—Variétes.
CFCF—"For Ladies Only".

11:45 A.M.
CHLP—Chansonnettes.

12:00 P.M.
CHLP—L'heure féminine.
CFCF—Nouvelles. — Mélodies musicales.
CBF—"Jeunesse Dorée".
CBM—Nouvelles de la BBC.

12:15 P.M.
CBF—Nouvelles.
CBM—Le Carillon Hart House.

12:30 P.M.
CFCF—"Singing Sam".
CBF—Programme musical.
CBM—Bulletin de nouvelles.

12:35 P.M.
CBM—Novellette.

12:45 P.M.
CFCF—"Luncheon Highlights".

1:00 P.M.
CHLP—Radio-journal et heure féminine.
CFCF—Nouvelles.
CBF—Radio-journal.
CBM—Radio-journal.

1:15 P.M.
CFCF—Southernaires.
CBF—Catherine Judah, mezzo-soprano.
CBM—Voir CBF.

1:30 P.M.
CFCF—Musicale.
CBF—"Le Réveil Rural".
CBM—La ferme et ses produits

1:45 P.M.
CFCF—"Eb et Zeb".

2:00 P.M.
CHLP—"Parcourant les classiques."
CFCF—"Xmas Greetings to Great Britain".—NBC.
CBF—Programme musical.
CBM—"The Happy Gang".

2:15 P.M.
CBF—"La Rue Principale".

2:30 P.M.
CHLP—"It's Dance Time".
CBF—L'orchestre de Frankie Masters.
CBM—"Backstage Wife".

2:45 P.M.
CBF—Le quart d'heure...
CBM—Concert populaire.

3:00 P.M.
CHLP—Opéra.
CBF—Fantaisie de Noël.
CBM—"Against the Storm".

3:15 P.M.
CBM—"The Road to Life".

3:30 P.M.
CBM—Nouvelles.

3:45 P.M.
CHLP—Just about time.

3:55 P.M.
CHLP—Nouvelles.

4:00 P.M.
CHLP—Chansons françaises.
CFCF—Stars of the week et Voice of Memories.
CBF—"Le Messie" de Haendel avec le Choeur Mendelssohn.
CBM—Voir CBF.

4:15 P.M.
CFCF—Wishart Campbell Sings.

4:30 P.M.
CHLP—Cocktail Capers".
CFCF—Irene Wicker.

4:45 P.M.
CFCF—Bud Barton.

5:00 P.M.
CHLP—Rendez-vous musical.
CFCF—"Tea Time".
CBF—"Femina" sous la direction de Mme Pierre Casgrain
CBM—"Christmas at the Farm", causerie de Maida Parlow.

5:15 P.M.
CFCF—"Club Matinee".
CBF—Echange de souhaits entre nos soldats en Angleterre et leurs parents au Canada.
CBM—Voir CBF.

5:30 P.M.
CHLP—Radio-spécial.

6:00 P.M.
CHLP—Méli-Mélo.
CFCF—Musicale.

6:15 P.M.
CHLP—Radio-journal.
CFCF—Nouvelles.
CBF—"La Marmaille".
CBM—Radio-journal anglais.

6:25 P.M.
CHLP—Sommaire.

6:30 P.M.
CHLP—Musique sur demande.
CFCF—Carson Robinson et orchestre.
CBF—Radio-journal.
CBM—Intermezzo — Sport.

6:45 P.M.
CHLP—Radio-annuaire.
CFCF—"Easy Aces".
CBF—Chronique sportive et intermède musical.
CBM—Nouvelles de la BBC.

7:00 P.M.
CFCF—Interview de Sabu.
CBF—La Pension Velder.
CBM—"Questions of the Hour"

7:15 P.M.
CFCF—Light up and Listen.
CBF—"Un homme et son péché".
CBM—Sandy et McPherson, organiste.—BBC.

7:30 P.M.
CHLP—"Par chez-nous".
CFCF—Variétés.
CBF—Voir CBM.
CBM—Récital.

7:45 P.M.
CHLP—Studio.
CFCF—Revue des sports.
CBF—Version française des nouvelles de la BBC.
CBF—"Holy Night".

8:00 P.M.
CHLP—Pomponnette.
CFCF—"House of Peter MacGregor".
CBF—Fantaisie sur Noël, Contes canadiens: "Le violon de Santa Claus", de Louis Fréchette, "La Noël dans les Montagnes", de Mme Blanche Lamontagne-Beauregard, et "Le Réveillon des démons", de Hervé de St-Georges.
CBM—"La Noël au Canada".

8:15 P.M.
CHLP—Trio Novachard, Edwin Lemar.
CFCF—Musicale.

8:30 P.M.
CHLP—Don Allan et ses musiciens.
CFCF—"Easy Does It".

9:00 P.M.
CFCF—"There'll Always Be An England".
CBF—"La Noël sous le feu", discours de S. M. le roi George VI.
CBM—Voir CBF.

9:30 P.M.
CHLP—Chas. Gref et orch.
CFCF—Musicale.
CBF—Ici l'on chante.
CBM—"The Family Man".

9:45 P.M.
CFCF—Milt Sherman et son orchestre.

10:00 P.M.
CHLP—L'orch. Bill Roberts.
CFCF—Roy Shied Revue—NBC
CBF—S. V. P.
CBM—Fantaisie.

10:15 P.M.
CHLP—Nouvelles.

10:30 P.M.
CHLP—L'orch. Gene Parr.
CFCF—Hollywood Headlines.
CBF—Concert consacré au menuet. Orchestre sous la direction de J.-J. Gagnier.
CBM—Voir CBF.

11:00 P.M.
CFCF—Nouvelles. — Sport.
CBF—Radio-journal.
CBM—Radio-journal.

11:15 P.M.
CFCF—"Thought Barrage".
CBF—Chronique sportive.
CBM—"Britain Speaks". Causerie BBC.

11:30 P.M.
CFCF—"Doctor's at Work".
CBF—"Rêveries de Noël"
CBM—Nouvelles de la BBC.

12:00 A.M.
CFCF—Herman et son orchestre.—NBC.

12:30 A.M.
CFCF—Glenn Miller et son orchestre.—NBC.

1:00 A.M.
CFCF—Nouvelles.

7:30 A.M. JEUDI 1:00 P.M.

7:30 A.M.
CBF—Radio-journal et intermède.
CBM—Nouvelles et intermède musical.

7:45 A.M.
CFCF—Harry Hordick et son orchestre.

8:00 A.M.
CFCF—Nouvelles.
CBF—Radio-journal.
CBM—Radio-journal.

8:10 A.M.
CFCF—Musicale.

8:15 A.M.
CHLP—Sommaire. — Nouvelles
CFCF—Musicale.
CBF—Elévation matinale.
CBM—Orchestre de danse.

8:30 A.M.
CHLP—Réveille-matin musical.
CFCF—"Church in the Wild Wood".
CBF—Chansonnettes.
CBM—Marches en musique.

8:45 A.M.
CFCF—Harvey and Dell.—NBC
CBF—Pot pourri musical.

8:55 A.M.
CFCF—Nouvelles.

9:00 A.M.
CHLP—Chansons françaises.
CFCF—"Cub Reporters".
CBF—"Madame est servie".
CBM—Récital d'orgue.

9:15 A.M.
CFCF—Al & Lee Reiser.—NBC.
CBF—Al & Lee Reiser, duo de piano.
CBF—Les pianistes Al et Lee Reisler.—NBC.
CBM—"Do You Remember?" groupe instrumental.—NBC.

9:20 A.M.
CHLP—Radio-journal.

9:30 A.M.
CHLP—L'orch. Emery Deutch.
CCFF—Homemakers Review.
CBF—Les chansons que vous aimez.
CBM—Les pianistes Gene et Glenn.

9:45 A.M.
CHLP—"Entre vous et moi".
CBF—Feuillets d'Album.

10:00 A.M.
CHLP—Art. Tatum au piano.
CFCF—"Breakfast Club".
CBF—"Vie de Famille".
CBM—Radio-journal.

10:05 A.M.
CBM—Happy Jack, chanteur. —NBC.

10:15 A.M.
CHLP—Pour vous plaire.
CBF—Courrier-confidences.
CBM—Mary Alcott, chanteuse. —NBC.

10:30 A.M.
CHLP—Les emplettes de Trottinette.
CFCF—"Breakfast Club".
CBF—Quelles nouvelles, par Jovette Bernier.
CBM—Allegretto.

10:45 A.M.
CFCF—"Breakfast Club".
CBF—En écoutant, Radio-Canada.
CBM—Edward McHugh, chanteur.—NBC.

11:00 A.M.
CHLP—Vos refrains préférés.
CFCF—Aloha Land.
CBF—"Voulez-vous savoir, Madame".
CBM—"British Sketch Book".

11:15 A.M.
CHLP—L'orchestre Will Hudson.
CFCF—I Love Linda Dale.
CBF—Musique symphonique.
CBM—Mary Alcott, chanteuse. —NBC.

11:30 A.M.
CHLP—Variétés.
CFCF—For Ladies Only.
CBM—The Man I Married.

11:45 A.M.
CHLP—Chansonnettes.
CBM—"The Right To Happiness".

12:00 P.M.
CHLP—L'heure féminine.
CFCF—Nouvelles.
CBF—"Jeunesse dorée". — Sketch.
CBM—Nouvelles de la BBC.

12:05 P.M.
CBF—Version française des nouvelles de la BBC.

12:15 P.M.
CHLP—L'art dans les fleurs.
CBM—Le Carillon Hart House.

12:30 P.M.
CHLP—L'heure féminine.
CFCF—"Singing Sam".
CBF—Disques choisis.
CBM—Radio-journal.

12:45 P.M.
CFCF—Luncheon Highlights.
CBF—Programme musical.

1:00 P.M.
CHLP—Radio-journal et heure féminine.
CFCF—Nouvelles.
CBF—Radio-journal.

1:15 P.M.
CFCF—"Southernaires". —NBC.
CBF—Trio vocal.
SBM—"Sweet hour of Prayer" avec Winston Currier.

1:30 P.M.
CFCF—Musicale.
CBF—Le reveil rural.
CBM—Le ferme et ses produits

1:45 P.M.
CFCF—"Eb et Zeb".

2:00 P.M.
CFCF—"The Master Singers".
CBF—Chansonnettes.
CBM—"The Happy Gang".

2:01 P.M.
CHLP—Orchestre de Jack Joy.

2:15 P.M.
CFCF—Between the Book Ends with Ted Malone. —NBC.
CBF—La Rue Principale.

2:30 P.M.
CHLP—"Rhythmic Age".
CFCF—"The Riddle of Life". —NBC.
CBF—Orchestre de Frankie Masters.—NBC.
CBM—"Backstage Wife".

2:45 P.M.
CFCF—Harvey Harding.—NBC
CBF—Le quart d'heure de...
CBM—Concert populaire.

3:00 P.M.
CHLP—Poemes symphoniques.
CFCF—Xavier Cugat et orch.
CBF—Programme musical.
CBM—"Against the Storm".

3:15 P.M.
CBM—"The Road of Life".
CFCF—"The Travelling cook".

3:30 P.M.
CFCF—Melodies of Memory & Fireside Singers.
CBF—U. S. Marine Band —NBC
CBM—Nouvelles et programme musical.

3:45 P.M.
CHLP—Hollywood American Legion Band et nouvelles.
CFCF—La fanfare de l'armée américaine.—NBC.

4:00 P.M.
CHLP—Chansons françaises.
CFCF—"Stars of the week et Voice Memory."
CBF—Les chefs-d'oeuvre de la musique.
CBM—"The Story of Mary Marlin".—NBC.

4:15 P.M.
CFCF—Musicale.
CBM—"Ma Perkins".

4:30 P.M.
CHLP—Le Thé Dansant.
CFCF—"Irene Wicker".
CBM—"Pepper Young's Family".—NBC.

4:45 P.M.
CFCF—Bud Barton.
CBM—"The Guiding Light".

5:00 P.M.
CHLP—Rendez-vous musical.
CFCF—L'heure du thé.
CBF—Pour l'heure du thé.
CBM—"School of the Air of the Americas".

5:15 P.M.
CFCF—Club Matinee.—NBC.
CBF—Femina, sous la direction de Mme Pierre Casgrain.

5:30 P.M.
CHLP—Radio-spécial.
CBF—Sommaire des programmes de la soirée.
CBM—Sommaire et intermède musical.

5:45 P.M.
CBF—Cotes de la bourse.
CBM—"Foot-Prints".

6:00 P.M.
CHLP—Méli-Mélo.
CFCF—Musicale.
CBF—Programme musical.
CBM—Cotes de la bourse.

6:12 P.M.
CFCF—"The Town Crier".

6:15 P.M.
CHLP—Radio-journal.
CFCF—Nouvelles.
CBF—Chansonnettes.
CBM—Radio-journal et chansons.

6:30 P.M.
CHLP—Musique sur demande.
CFCF—"Lucky Melodies".
CBF—Radio-journal.
CBM—Chansons populaires et chronique sportive.

6:45 P.M.
CHLP—Radio-annuaire.
CFCF—The World of today.
CBF—Chronique sportive.
CBM—Nouvelles de la BBC.

7:00 P.M.
CFCF—Musicale.
CBF—"La Pension Velder".
CBM—"Question of the Hour", causerie.

7:15 P.M.
CFCF—Light up and Listen.
CBF—Tommy Duchesne et ses chevaliers du folklore.
CBM—"Headlines in Music".

7:30 P.M.
CHLP—The Sportsman.
CFCF—Variétés.
CBF—Alexandre Brott, violoniste.
CBM—Voir CBF.

7:45 P.M.
CHLP—Alvino Rey et orch.
CFCF—"Sport Review".
CBF—Version française des nouvelles de la BBC.
CBM—"In the news".

7:55 P.M.
CFCF—Stories Behind the News.

8:00 P.M.
CHLP—Mon Oncle.
CFCF—House of Peter MarcGregor.
CBF—Orchestre sous la direction d'Alexander Chubaldin.
CBM—Voir CBF.

8:15 P.M.
CHLP—Studio.
CFCF—Don Turner et orch.

8:30 P.M.
CHLP—Nos talents locaux.
CFCF—"What would you do?"
CBF—Les meuniers mélomanes
CBM—"They Shall Not Pass".

8:55 P.M.
CBF—Nouvelles.

9:00 P.M.
CHLP—Les enquêtes de Mirette.
CFCF—Reportage d'une joute de hockey.
CBF—Radio - reportage de la joute de hockey Chicago-Les Canadiens.
CBM—Commentaires de M. Willson Woodside.

9:15 P.M.
CHLP—Gene Parr et orch.

9:30 P.M.
CBM—"On Parade".

10:00 P.M.
CHLP—Le narrateur d'histoires extraordinaires.
CBM—"Le Music-Hall".

10:15 P.M.
CHLP—Nouvelles.

10:30 P.M.
CHLP—Chas. Gref et orch.
CBF—"La situation aujourd'hui.

10:45 P.M.
CBF—"Les Voix Françaises".

11:00 P.M.
CFCF—Nouvelles en anglais.
CBF—Radio-journal.
CBM—Radio-journal.

11:10 P.M.
CFCF—Les Nouvelles Sportives.

11:15 P.M.
CBF—Chronique sportive de Roland Beaudry.
CFCF—"Thought Barrage".
CBM—"Britain Speaks, causerie de M. J.-B. Priestley.

11:20 P.M.
CBF—Programme musical.

11:30 P.M.
CFCF—Voir CBF.
CBF—"Magnolia Blossoms".
CBM—Nouvelles de la BBC.

12:00 A.M.
CFCF—Midnight voice of Hawaii.

12:30 A.M.
CFCF—Tony Paeton et son orchestre.—NBC.

Radio

SUITE DE LA PAGE 14

à ce moment pour écouter l'émission "Hits and Encores" que CKAC vous présente cinq fois la semaine. Les derniers succès du jour y passent, depuis la cadence du "slow fox" jusqu'aux airs les plus endiablés de la musique "swing". Que vous soyez un valseur émérite ou un "jitterbug" enragé, pratiquez vos pas favoris en écoutant "Hits and Encores".

11:15—L'heure de la valse.
11:30—Pour vous mesdames.
11:45—Mélodies à l'orgue.

Après-midi

12:00—L'heure ensoleillée.
12:15—Coffret musical.
12:30—Big Sisters.
12:45—Life and Love of Dr Susan.
1:00—Nouvelles.
1:10—Mlle Betty.
1:25—Moment musical.
1:30—Musicale.
1:35—Revue des modes.
1:45—Le monde féminin.

2:00—Histoires d'amour.

Ceux qui ont suivi les trois premiers épisodes de l'histoire d'amour de cette semaine, n'ont pas manqué d'être intéressés au plus haut point par le nouveau récit dû à la plume si versatile du populaire Henri Letondal. Tout comme les autres fois, c'est encore le romancier Félix Dubourg interprété par Gaston Dauriac, qui dicte à sa secrétaire Mlle Henriette (Liliane Dorsenn), le récit dont on connaitra le dénouement au cours de l'émission de demain.

2:15—Les diseurs de chez-nous.
2:30—Cours de bourse.
2:45—Tonic tune.
3:00—Sérénade tzigane.
3:30—La femme et l'actualité.
3:35—Pianologue.

3:45—Pierre et Pierrette

Même si le poste CKAC a présenté de nombreux cadeaux à ses auditeurs sous forme de programmes de Noël, à l'occasion de cette fête, il ne faut pas oublier que CKAC vous donne, toute l'année durant, des émissions qui peuvent être considérées comme des cadeaux de chaque jour. Et l'un de ces cadeaux les plus appréciés du public radiophile est sans contredit le quart-d'heure de Pierre et Pierrette. Trois mélodies bien choisies, et du dialogue toujours subtil et amusant, voilà ce que vous réserve chaque fois Marie-Thérèse Lenoir et Roy Malouin, si vous écoutez régulièrement Pierre et Pierrette.

4:00—Ray Bloch et orch.
4:30—Nouvelles.
4:35—Le bulletin des fermiers.
4:45—Musique du terroir.
5:00—L'heure du thé.
5:15—Quatuor à cordes.
5:30—La rue principale.
5:45—Madeleine et Pierre.

Soirée

6:00—Chansonnettes.
6:15—Ovila Legaré et ses boute-en-train.
6:30—"Songs You Love to Hear".
6:45—Les nouvelles de chez nous.
7:00—Lanny Ross, ténor.
7:15—Light Up and Listen Club.
7:30—Nazaire et Barnabé.
7:45—Mémoires.
8:00—Les aventures de Roulet-abille.
8:30—Quitte ou double.
9:00—Tit-Pit et Fifine.
9:15—Franco-Swing.
9:30—Amos'n Andy.
9:45—Les Gais Lurons.
10:00—Clark Dennis et Symphonettes.
10:15—Hal Hartley et orchestre.
10:30—Le journal parlé.
10:45—Images de guerre.
11:00—Allo, Allo, les sports!
11:10—Nouvelles locales.
11:15—Orch. Wood.
11:30—Orchestre Martin.
11:45—Orchestre Jasper.
12:00—Nouvelles.
12:05—Pianologue.
12:15—Orchestre Lucas.
12:30—Kay Kyser et orchestre. — CBS.

LES ONDES COURTES

Mardi

New York — 3:45 p.m. — "American Aviation". Causerie. WNBI, 17.78 meg., 16.8 m.

Schenectady — 6:00 p.m. — Heure de la danse. WGEO, 9.53 meg., 31.4 m.

Philadelphie — 6:30 p.m. — Yella Pessl, harpiste. WCAB, 9.59 meg., 31.2 m.

Moscou — 8:00 p.m. — Emission en anglais. RV96, 15.41 meg., 19 m.; RNE, 12 meg., 25 m.

Budapest — 8:30 p.m. — Nouvelles. HAT4, 9.12 meg., 32.8 m.

Tokyo — 9:05 p.m. — Choeur. JZK, 15.16 meg., 19.7 m.

Londres — 9:15 p.m. — "Starlight" Gerry Wilmot. GSC, 9.58 meg., 31.3 m.; GSD, 11.75 meg., 25.5 m.

Londres — 9:45 p.m. — "Headline News and Views". Commentateur, George Slocombe. GSC, 9.58 meg., 31.3 m.; GSD, 11.75 meg., 25.5 m.

Londres — 10:30 p.m. — "Here Lies the Nazi". Causerie par le colonel M.-G. Christie. GSC, 9.58 meg., 31.3 m.; GSD, 11.75 meg., 25.5 m.

Londres — 11:00 p.m. — "Within the Fortress". "By the Way". Causerie par Clemence Dane. GSC, 9.58 meg., 31.3 m.; GSD, 11.75 meg., 25.5 m.; GSL, 6.11 meg., 49.1 m.

Guatemala — 12:00 a.m. — Musique hawaïenne. TGWA, 9.68 meg., 31 m.

Tokyo — 1:40 a.m. — Chuo Symphony Orchestra. JZJ, 11.80 meg., 25.4 m.

Le nouveau conseil de Hull assermenté

(Du correspondant de la PRESSE)

Hull, 24. — Le maire Raymond Brunet et les 14 échevins qui constitueront le conseil municipal de 1941 ont prêté serment dans la salle des comités à l'hôtel de ville, en présence du juge Roland Millar. Ce dernier fit observer que c'était un plaisir et un honneur pour lui de présider cette cérémonie; il souhaita à tous une année heureuse et une bonne administration.

La cérémonie terminée, le nouveau conseil a tenu une courte séance. Le maire a rappelé que tous ont été élus pour réaliser un programme soumis aux électeurs. Alors il compte sur l'appui de tous pour le mettre en vigueur. Le maire Brunet dit qu'il a discuté la question des secours directs avec M. Alexis Caron, député provincial de Hull, et il espère qu'en 1941 l'on substituera la méthode des coupons pour payer argent comptant.

Le Père Noël est fâché!!....

Toute ressemblance avec le véritable "Père Noël" de CKAC, est ici pure coïncidence. C'est en effet le comédien FRED ALLEN qui s'est affublé de ce costume dans le but de surprendre les artistes de son émission hebdomadaire du "Star Theater", diffusé par CKAC.

Voeux du président de la Ligue de sécurité

Quel insigne privilège pour moi que de pouvoir vous souhaiter, pour vous-même et les vôtres, toute la joie et toutes les bénédictions. Sur le sombre décor de notre univers en détresse se découpe plus lumineusement que jamais le voeu sublime que les anges nous ont légué, à la naissance du Christ, "Paix sur la terre aux hommes de bonne volonté". Ce voeu a survécu à 2,000 ans de guerre et de désolation, gage de la survivance, espoir de la victoire éventuelle. Nous confessons notre foi en un monde que la bonne volonté saura rendre meilleur. Sur un plan plus modeste, notre Ligue veut également un monde que la bonne volonté saura rendre plus sûr, plus sain pour ceux qui veulent continuer d'y vivre. C'est là un rêve qui devrait être le désir et la prière de tous ceux qui, en ce Noël de 1940, se souhaiteront non seulement un joyeux Noël, mais aussi une Heureuse Année de paix par la Bonne Volonté.

Le sénateur C.-B. HOWARD.

Sherbrooke, Qué., le 24 décembre 1940.

Les souhaits du général Panet aux militaires

Il offre ses meilleurs voeux de santé et de succès aux militaires.

Le brigadier-général E. de B. Panet, commandant du district militaire No 4, a adressé un message de bons souhaits aux officiers, sous-officiers et soldats du district militaire No 4, à l'occasion de Noël et du Jour de l'An. Ce message est rédigé comme suit:

"A la veille des fêtes de Noël et au seuil de la nouvelle année, je tiens à offrir à chacun de vous qui servez sous mes ordres, mes voeux les plus sincères de santé et de succès.

"Je n'ignore pas l'ardeur qui anime la plupart d'entre vous dans votre désir de rejoindre vos camarades aux avant-postes de notre pays, mais vous devez comprendre que dans la guerre actuelle, la patience, la ténacité et la confiance sont, même loin du front, autant de facteurs essentiels pour la victoire finale.

"Je suis sûr que vous saurez faire preuve à l'occasion des mêmes vertus guerrières que vos aînés, ceux de Vimy, d'Ypres, de Courcelette, et plus récemment, ceux de Dunkerque, de Tarente et de Sidi Barani.

"Unis sous un même drapeau, emblème de la liberté et symbole de nos droits, nous le défendrons toujours contre un ennemi qui ne connait ni Dieu ni loi.

"En qualité de commandant du district, mes fonctions m'appellent à vous guider et à vous appuyer. Je n'y manquerai pas. De votre côté, je compte que chacun de vous remplira ses devoirs loyalement et se préparera sans relâche et sans faiblesse à toute éventualité.

"Que Dieu protège notre roi".

Un message de nos aumôniers

"Les aumôniers du camp Valcartier prient les officiers, les sous-officiers et les soldats d'agréer l'expression de leurs voeux pour un joyeux Noël et une heureuse année. Notre plus entier dévouement est assuré à tous". Signé: J.-Léo Gratton.

Le major Gratton

Au début de la présente guerre, le major l'abbé Gratton a servi comme aumônier temporaire dans l'aviation canadienne dans un camp d'entrainement de l'est du Canada. Depuis le 12 décembre, le major Gratton est à Valcartier.

Québec, grand centre de construction maritime

(Du correspondant de la PRESSE)

Québec, 24. — La rumeur veut que Québec devienne avant longtemps un grand centre de construction maritime. Le port serait agrandi dans des proportions considérables et l'on construirait de nouveaux chantiers maritimes

Interview de Sabu à CKAC

Parmi les programmes d'intérêt spécial que le poste CKAC présentera au cours de la journée de Noël, il faut mentionner l'interview que donnera la jeune vedette de l'écran américain, Sabu, dont le film THIEF OF BAGDAD prendra l'affiche au théâtre Orpheum dès demain.

Il sera des plus intéressants d'apprendre certains détails sur la vie du jeune Indien de Mysore qui fut, en une journée, tiré d'une vie vouée d'avance à l'esclavage et au dur labeur, pour devenir en quelques mois l'un des artistes les plus célèbres d'Hollywood. Le jeune vedette sera présentée aux auditeurs de CKAC par M. Henri Letondal, directeur des programmes.

C'est au cours du montage du film "Elephant Boy" que Sabu fut découvert par Alexandre Korda et le directeur Robert Flaherty. Sabu n'avait jamais vu un Anglais auparavant. Inutile de dire qu'il ne connaissait rien de cette langue. Mais avec l'aide d'un professeur réputé il réussit à maitriser l'anglais en un temps relativement court.

L'interview de Sabu sera présentée à CKAC le jour de Noël, de 1 h. 35 à 1 h. 45 p.m.

L'émission des Vigilants de Lewiston

Programme radiophonique du troisième réveillon de Noël

A l'occasion de Noël, l'Association des Vigilants, de Lewiston, Maine, organise son troisième Réveillon annuel.

Ce réveillon aura lieu immédiatement après la Messe de Minuit, c'est-à-dire de deux à quatre heures du matin, le 25 décembre, directement de la salle de l'Institut Jacques-Cartier, Lewiston.

Comme la plupart des postes canadiens et américains seront fermés à cette heure de la nuit, il sera facile de capter le poste WCOU, dont la longueur d'ondes est de 1210 kilocycles.

Il y aura de nombreux chants en choeur puisés dans les recueils de la Bonne Chanson et interprétés par les 200 convives. Le maire de Lewiston, l'hon. Fernand Despins, avocat-conseil des Vigilants, dira les souhaits de Noël de tous les Franco-Américains de sa ville aux Canadiens-français. Il y aura aussi un message adressé à tous les raquetteurs de la province par M. Raymond-J. Levesque, secrétaire de l'Union Américaine, à l'occasion du prochain congrès international à Québec.

On entendra des chants de Noël et du bon vieux temps, et la musique d'orchestre jettera une note de gaieté dans tous les foyers de la province où les familles seront réunies autour de la table du réveillon.

De trois heures à trois heures et demie, tous ceux qui seront aux écoutes au Canada, quel que soit l'endroit, pourront appeler directement à la salle de l'Institut Jacques-Cartier, aux frais des Vigilants. Le numéro de téléphone leur sera donné au cours de l'émission et leur message sera immédiatement radiodiffusé.

On est prié, chez les auditeurs canadiens, de ne pas oublier que les heures de l'émission de Lewiston seront sur le temps normal, c'est-à-dire que le réveillon commencera à deux heures à Lewiston, mais il sera trois heures dans la province de Québec.

Les bons souhaits de M. C.-E. Ferland

(Spécial à la PRESSE)

Joliette, 24. — M. C.-E. Ferland, député fédéral de Joliette-L'Assomption-Montcalm, adresse à la population de son district électoral ses souhaits de bonne année.

"Nous sommes, dit-il, à la veille d'un autre Noël en temps de guerre. L'esprit de Noël qui, depuis vingt siècles, apporte dans tous les foyers et tous les coeurs, la joie et l'espérance de cette paix promise sur la terre aux hommes de bonne volonté, nous inspirera, cette année, des sentiments de compassion pour les victimes de la guerre et d'admiration pour les nobles défenseurs de nos institutions et de nos libertés menacées; des sentiments de courage et d'énergie dans les sacrifices que nous devrons faire pour contribuer à la défense nationale dans le conflit mondial qui menace notre patrie; enfin des sentiments de joie et de reconnaissance envers la Providence qui nous a épargnés des horreurs de la guerre sur le territoire du Canada qui, possédant des ressources naturelles immenses, abrite un peuple vivant dans l'abondance relative, cependant que les populations terrorisées et asservies de l'Europe crient famine et vivent dans une abominable détresse.

"Dans notre beau pays, il n'y a pas un homme de bonne volonté, il n'y a pas une femme suffisamment informée qui puisse douter du danger qui menace le continent américain, ses institutions et ses libertés, au Canada comme aux Etats-Unis.

"Je souhaite à la population de notre immense district de bien comprendre qu'il est dans son intérêt que tous et chacun fassent leur part et contribuent à la défense de la cause commune.

"Les Canadiens-français sont travailleurs et économes. N'ont-ils pas une excellente occasion de faire des économies, des profits même, en achetant des certificats d'épargne de guerre remboursables avec intérêts par le gouvernement canadien?

"Nous appartenons à un peuple de patriotes. J'ose croire que les citoyens de mon comté feront leur part de sacrifices, et je prie Celui qui règne dans les Cieux de leur accorder la paix et la prospérité.

"C'est dans cet espoir que je souhaite à tous un Joyeux Noël et une bonne et heureuse année."

CHARLES-EDOUARD FERLAND

M. Georges Maheux y représentera Québec

(Du correspondant de la PRESSE)

Québec, 24. — M. Georges Maheux, chef de la division de la protection des plantes, a été choisi par l'hon. M. Adélard Godbout, pour représenter le ministère de l'agriculture au congrès de l'"Association américaine pour l'avancement des sciences" qui se tiendra à Philadelphie, du 27 au 31 du courant.

M. Maheux est membre de l'"American Association of Economic Entomologists", l'une des filiales de cette société de savants. Il présentera un travail sur le ver blanc qui, dans certaines régions du Québec, est un gros ravageur des récoltes de grande culture.

COIN DES ENFANTS

Mots croisés rébus

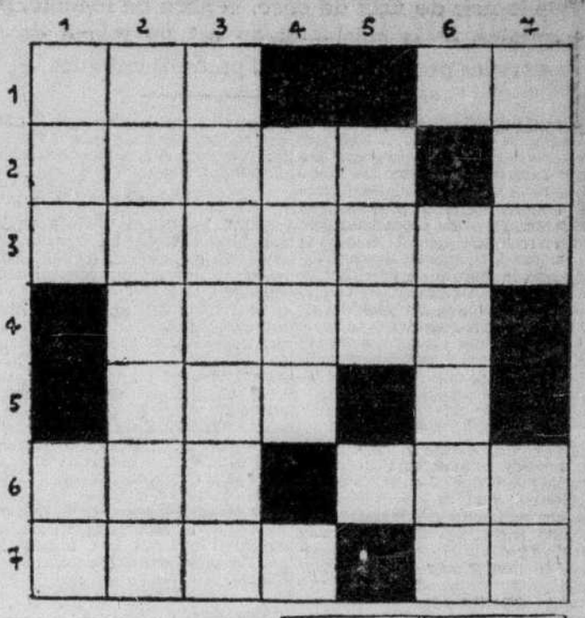

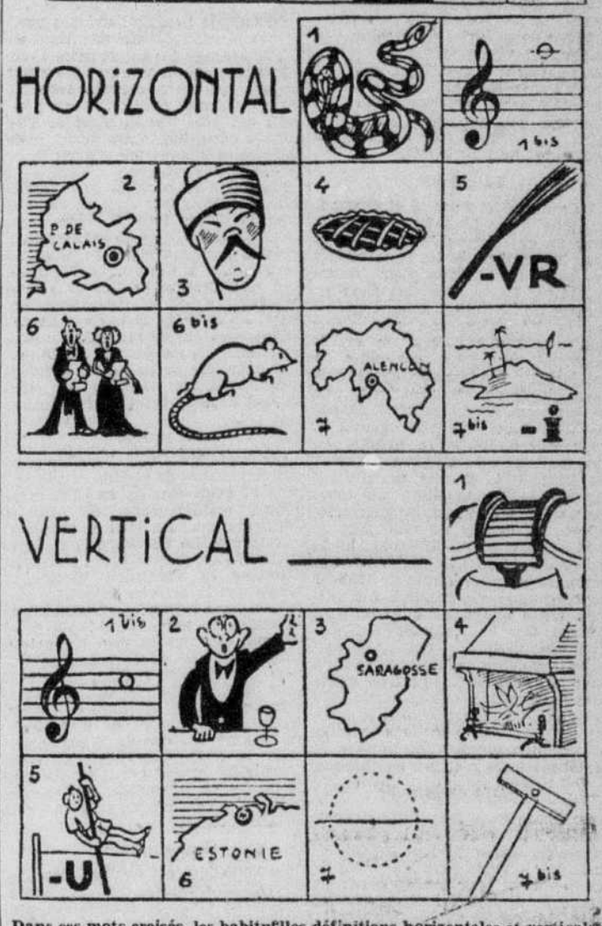

Dans ces mots croisés, les habituelles définitions horizontales et verticales sont remplacées par de petits dessins dont les numéros correspondent aux rangées. Le premier dessin représente donc un mot de trois lettres. Nota. — Lorsque, dans un petit dessin, vous voyez une ou deux lettres précédées du signe + ou du signe —, cela signifie que les lettre en question doivent être ajoutées, ou retranchées du mot que le dessin définit.

(Solution à venir)

BERNARD COUVRETTE
Président

Le président,
les directeurs,
le personnel

vous présentent leurs meilleurs souhaits d'un

Joyeux Noël et de Bonne et Heureuse Année

— Que 1941 soit pour tous et chacun une année de bonheur, de joie, de santé et de prospérité.

— Notre cordial merci à tous ceux qui ont témoigné leur confiance à notre maison.

COUVRETTE-SAURIOL
EPICIERS EN GROS LIMITEE
50, rue de Bresoles
MONTREAL

Plusieurs produits indispensables à la guerre doivent être importés

Tels le noir de noix de coco, la fibre de Manille, la quinine et la soie. — Il en est de même de certains produits appelés "produits critiques".

Le noir de noix de coco, la fibre de Manille, la quinine et la soie sont compris par le Conseil des munitions pour l'armée et la marine des Etats-Unis dans la liste des matières stratégiques de guerre en plus des neuf minéraux (1) et du caoutchouc dont nous avons parlé dans le numéro de novembre de ce Bulletin mensuel, lit-on dans le bulletin de décembre de la Banque Royale du Canada. Le présent article discute la situation du point de vue de l'approvisionnement de ces nouveaux produits, ainsi que celle ayant trait à certains produits appartenant à une deuxième catégorie dite de 'produits critiques'.

La soie

Le pays du monde qui fabrique le plus de soie est le Japon dont la production en 1937 a été de 41,875 tonnes métriques, soit 77 pour cent des 54,100 tonnes métriques fabriquées par le monde entier. Les Etats-Unis sont les plus gros consommateurs et achètent environ 90 pour cent de la production japonaise. La soie a une grande importance en temps de guerre pour la fabrication des parachutes à cause de sa légèreté, sa solidité et son peu de volume. Par contre, avec un nouveau produit textile, le nylon, et un rayon spécial, ont donné de bons résultats mais leur production est encore à peine suffisante pour satisfaire plus d'une faible partie de la demande aux Etats-Unis.

La quinine

La quinine est un produit pharmaceutique d'une importance particulière en cas d'expéditions militaires dans les tropiques et les pays infestés de moustiques dont la piqûre donne la fièvre. La quinine est tirée de l'écorce du quinquina, arbre originaire de l'Amérique du Sud. Mais commercialement, Java en est le principal producteur car cette île possède des plantations d'arbres cultivés qui se reproduisent au moyen de semences. Les Indes néerlandaises produisent actuellement environ 90 pour cent de toute la quinine du monde. Depuis le début des hostilités, les Etats-Unis en ont grandement augmenté l'importation; au cours des neuf premiers mois de guerre, les achats de dérivés de quinquina se sont élevés à près de 6,000,000 d'onces par rapport à 3,385,000 onces au cours des mois correspondants de 1938-39. La consommation annuelle est estimée entre quatre et cinq millions d'onces, dont 20 à 25 pour cent pour fins industrielles, principalement dans l'industrie de l'acier et le reste pour la médecine. Les grandes quantités de succédanés de la quinine qui ont fait leur apparition sur le marché dans ces dernières années offrent une source additionnelle de remèdes contre la fièvre paludéenne.

Chanvre de Manille

Le chanvre de Manille, qui vient des îles Philippines, est la plus précieuse de toutes les fibres pour les cordages; presque tous les câbles de marine, ceux pour les appareils de forage et de hissage, et en général toutes les cordes qui demandent la solidité et la durée, sont en fibre de Manille.

Le noir de noix de coco est l'agent purificateur employé dans les masques à gaz et, par conséquent, essentiel à la guerre moderne. Les cocotiers abondent tout près des Etats-Unis dans les îles avoisinantes de la mer des Antilles et il est inconcevable que l'accès de toutes ces îles soit fermé en même temps aux Etats-Unis en cas d'urgence. A l'heure actuelle, c'est la Jamaïque qui exporte le plus de noix de cocos aux Etats-Unis.

Produits critiques

A la suite des produits stratégiques vient un second groupe de "produits critiques" comprenant "les produits essentiels à la défense nationale et dont les problèmes d'approvisionnement en temps de guerre, quoique difficiles, sont moins sérieux que ceux des produits stratégiques parce qu'ils peuvent être fabriqués à l'intérieur du pays ou parce qu'il est plus facile de s'en procurer la quantité voulue, ou encore parce qu'ils sont essentiels à un moindre degré, et au sujet desquels cependant il sera nécessaire d'instituer une certaine mesure de contrôle de conservation et de distribution." La plupart des matières de ce groupe sont aussi essentielles pour la défense nationale que quelques-uns des produits stratégiques mais elles ne sont pas aussi difficiles à obtenir.

L'aluminium

Parmi les quinze produits de la catégorie critique on trouve six minéraux et les neuf autres comprennent les fibres, les produits chimiques et autres comme l'opium et le verre d'optique. L'aluminium, ce métal léger si utile à la construction des avions et largement employé dans d'autres industries de première importance, est fabriqué aux Etats-Unis en grandes quantités, mais même en temps de paix il faut en faire venir du Canada. Ces deux pays importent du minerai de bauxite, principalement de la Guyane anglaise et de la Guyane hollandaise, mais, en cas d'urgence, les mines des Etats-Unis pourraient suppléer les besoins essentiels du pays et la production du métal pourrait être augmentée par l'agrandissement des usines électriques.

L'amiante

Le Canada produit l'amiante pour le revêtement intérieur des freins et de l'embrayage des automobiles. Il en est de même du nickel que, toutefois, on n'est pas encore arrivé à remplacer, tandis quil existe d'autres produits qui prennent la place de l'amiante quoique faisant moins bien l'affaire et n'étant pas d'aussi bonne qualité.

Les meilleurs creusets de fonderie et les meilleurs bouchons de cuillers à couler l'acier sont fabriqués avec du graphite pailletté de Madagascar, mais on peut également se procurer du graphite à Ceylan, au Mexique (qui vend presque tout ce qu'il produit aux Etats-Unis) et en Corée. En outre, les creusets de carbure de silicium sont également satisfaisants pour fondre la plupart des métaux et il est possible de se passer presque entièrement de creusets en employant d'autres types de fourneaux.

Le platine

Les Etats-Unis sont les plus gros consommateurs de platine et obtiennent 97 pour cent de ce qu'ils emploient annuellement, de sources étrangères ou au moyen de procédés secondaires. Le platine est employé en temps de guerre par l'industrie chimique et l'industrie électrique tandis que ce sont les bijoutiers qui en font la plus grande consommation en temps de paix. En 1918, la proportion consommée par l'industrie chimique a été de 45 pour cent et celle de l'industrie électrique 24.8 pour cent. En 1937, au contraire, les bijoutiers en ont employé 59.4 pour cent. La production des Etats-Unis en 1938 n'a été que de 30,000 onces, mais le Canada est capable d'en fournir facilement car il est devenu le plus gros producteur du monde entier et sa production en 1938 a été de 11,326 onces.

Le vanadium

Le vanadium est employé dans la fabrication d'alliages d'acier, comme catalyseur dans la fabrication des acides, où il remplace le platine, et dans la céramique. On le trouve sous sa forme naturelle mais le plus souvent dans des composés. Ses sources principales sont les Etats-Unis, l'Afrique du Sud-Ouest, la Rhédosie du Nord et le Pérou. Quand on ajoute le vanadium à l'acier il a pour effet d'en faire sortir l'oxygène et le nitrogène et de les entraîner dans les scories; la portion qui reste dans le métal en augmente la force de traction, la dureté et l'élasticité. L'Italie tire le vanadium de la suie de naphte et l'Allemagne des scories de hauts fourneaux. Au besoin, l'Amérique du Nord pourrait recourir à ces méthodes, dont le coût est plus élevé sans être prohibitif, pour augmenter les approvisionnements des Etats-Unis qui étaient de 493 tonnes métriques en 1937 et de 794 tonnes en 1938.

L'iode

La fabrication de l'iode, principalement pour les pansements antiseptiques, la guérison du goitre et dans une plus petite mesure comme réactif, est concentrée au Chili qui tire du nitrate de soude 97 pour cent de toute la production mondiale sous forme de produit secondaire. Le procédé qui consiste à l'extraire des eaux salées de pétrole a été inventé aux Etats-Unis en 1928 et exploité en Californie et en Louisiane. La production augmentera probablement car le procédé est maintenant appliqué à l'eau des puits de sel et de la mer. La production des Etats-Unis n'est limitée actuellement que par le coût, et en cas d'urgence il n'y aurait pas de difficulté à satisfaire la plus grande partie de la demande, sinon la demande tout entière. Les progrès dans la production et la création de stocks d'au moins 1000 tonnes métriques ont fait rayer l'iode de la liste des matériaux stratégiques et l'ont fait reléguer à celle des matériaux critiques en janvier 1939.

La laine

Tous les pays produisent de la laine et des peaux dans une certaine mesure, mais l'Amérique du Nord n'en a pas assez pour ses propres besoins. De grandes quantités de laine sont importées entre autres pays de l'Australie, de la Nouvelle-Zélande, l'Argentine et l'Afrique du Sud. Pour faire face à tous les besoins de l'avenir, la Division des matières premières de la Commission consultative de la défense nationale des Etats-Unis a élaboré un plan pour accumuler une réserve de 250 millions de livres de laine. Cette laine sera obtenue par l'intermédiaire de la Grande-Bretagne qui, au commencement de la guerre a acheté toute la production de l'Australie, pays qui en fait la plus grosse exportation du monde entier. Les approvisionnements de peaux devront probablement être également augmentés, car le cuir entre en totalité ou en partie dans plus de 500 articles de fournitures militaires. D'habitude, les importations forment 10 pour cent des peaux de veau ou d'agneau (principalement d'Europe), 50 pour cent des peaux de mouton ou d'agneau, et presque toutes les peaux de chèvre ou de chevreau viennent de l'étranger, en grande partie de l'Asie. Les matériaux servant au tannage des cuirs sont également sur la liste critique et viennent de différents pays étrangers.

Le capok

Les Indes néerlandaises sont actuellement la plus grosse source de capok qui est une fibre souple, légère, résistante à l'eau et qui, quoique inutilisable comme matière textile forme un excellent rembourrage pour les appareils de sauvetage et un bon isolant contre la chaleur et le froid. Le Guatemala et le Salvador le cultivent avec assez de succès. Le liège, qui est l'écorce d'un chêne de la Méditerranée, est important pour sa légèreté et comme isolant, ainsi que pour la fabrication de joints, de rondelles et de bourres pour les étuis de cartouches. La Californie en produit de très petites quantités. Les Etats-Unis achètent l'opium principalement en Turquie, Afghanistan, Yougoslavie et Bulgarie. Le verre d'optique des Etats-Unis vient habituellement d'Allemagne car la demande est trop faible pour alimenter une industrie de ce genre de ce côté de l'Atlantique excepté pour les verres de lunettes. La question avait été étudiée pendant la dernière guerre et il est probable que la production pourrait en être entreprise avec succès en cas de besoin.

Autres produits

Les deux derniers produits sur la liste "critique" sont des produits de coaltar, le phénol ou acide carbolique et le toluène. Ce sont des produits chimiques employés dans la fabrication des grands explosifs, la lyddite et le TNT (trinitrotoluène) respectivement. Le phénol sert également de base dans la fabrication de la bakélite. On l'employait beaucoup autrefois comme antiseptique mais il a été depuis longtemps remplacé par de meilleures méthodes. Les Etats-Unis achètent d'habitude le phénol qui leur manque au Canada, et le toluène en Grande-Bretagne. Pour encourager la production du toluène, le ministère de la guerre des Etats-Unis a récemment accordé un contrat pour la construction d'une usine qui extraira le toluène du pétrole. Ce projet et d'autres du même genre auront sans doute pour effet de plus que doubler les approvisionnements annuels de ce produit chimique.

(1) Antimoine, chrome, manganèse, mercure, mica, nickel, cristaux de quartz, étain et tungtène.

ASSEMBLEES ET DIVIDENDES

Montreal Tramways Company
AVIS DE DIVIDENDE

AVIS est par les présentes donné qu'un dividende d'un dollar et cinquante cents ($1.50) l'action, pour le trimestre se terminant le 31 décembre 1940, a été déclaré sur le capital-actions versé de la compagnie aux actionnaires inscrits vendredi, le 2e jour de janvier 1941, à 4 heures de l'après-midi, ce dividende étant payable mercredi le 15e jour de janvier 1941.

Ordre du conseil d'administration,
PATRICK DUBEE,
Secrétaire-trésorier

Lundi, 23 décembre 1940.

La dépréciation des titres

ELEMENT aujourd'hui important de l'épargne, les valeurs mobilières subissent maintes influences trop souvent dépréciatrices.

Opulent ou modeste, tout portefeuille doit être constamment surveillé par un mentor habile à se documenter aux meilleures sources.

Or, c'est à votre exécuteur testamentaire qu'il appartiendra de sauvegarder et de faire fructifier votre épargne.

Il est donc important de n'appeler à cette mission qu'une personne apte à s'en acquitter judicieusement.

C'est un devoir qu'il sied de ne pas différer.

TRUST GÉNÉRAL DU CANADA

MONTREAL 112 ouest, rue Saint-Jacques — QUEBEC 71, rue Saint-Pierre

Exécution de Testaments — Transferts et Gérance

Activité du commerce des Fêtes à Ottawa

(Du correspondant de la PRESSE)

Ottawa, 24. — Les marchands d'Ottawa disent que le commerce de Noël, cette année, est le meilleur enregistré depuis 1928 et dans plusieurs cas, depuis 50 ans. La moyenne générale de l'augmentation est d'au moins 18 pour cent.

Rendements des valeurs

ORDINAIRES	Taux	Prix	Rend.
Agnew-Surpass	.60	11½	5.22
Avec bonis 1932	.80	11½	6.96
Asbestos	.60	16	3.75
Avec bonis 1930*	1.20	16	7.50
Associated Breweries	.85	15½	5.16
Avec bonis 1939	1.25	15½	8.06
Beld Cort.	4.00	80	5.00
Bell Telephone	8.00	156	5.13
B. A. Oil	1.00	17	5.06
B. C. Power "A"	2.00	26	7.69
Building Products	.70	15	4.67
Avec bonis 1939	.60	15	.34
Can. & Dom. Sugar	1.00	27	5.55
Avec bonis 1939	1.75	27	6.48
Can. Malting	2.00	39	5.13
Can. Celanese	1.00	29	5.13
Avec bonis 1939	1.00	29	3.45
Can. Nor. Power	.90	9	10.00
Can. Vinegar	.40	6½	6.15
Can. Bronze	1.50	36	4.16
Can. Cottons	4.00	98	4.08
Can. Gen. Electric	6.00	220	2.73
C.I.L. "B"	7.00	207	3.38
Can. Westinghouse	1.50	51¼	2.92
Crown Cork	2.00	27	7.41
Dist. Seagrams	2.00	28	7.14
Dominion Bridge	1.20	26½	4.54
Dominion Glass	5.00	126½	3.95
Dominion Textile	5.00	83	6.02
Ford of Can. "A"	1.00	16¼	6.15
Imperial Oil	.50	9½	5.26
Imperial Tobacco	.40	13½	2.96
Avec bonis 1939	.40	13½	4.63
Ind. Accept "A"	2.00	20	10.00
Avec bonis 1939	2.12½	20	11.25
Inter Coal	4.00	60	6.67
Avec bonis 1939	7.00	60	11.67
Internat. Nickel	2.00	33½	5.97
Internat. Pete	1.00	14¾	6.80
Lang. J. A.	.70	11	6.36
Laura Secord	.80	11	7.20
Montréal Cottons	4.00	70	5.75
Montreal Power	1.50	28½	5.26
Montreal Tramways	6.00	50	12.00
National Breweries	2.00	28	7.14
National Steel Car	2.00	38	5.26
Ogilvie	1.00	21¾	4.60
Ottawa Elec. Ry	1.20	16¼	7.38
Ottawa L. H. & P.	1.00	10	10.00
Page Hersey	4.00	107¾	3.71
Avec bonis 1939	4.25	107¾	3.94
Penmans	3.00	53	5.66
Royalite	1.00	21½	4.65
Quebec Pow.	1.00	15½	6.45
St-Lawrence Flour	1.00	21	4.76
Avec boni 1939	1.50	21	7.14
Shawinigan	.90	18	5.00
S. Canada Power	.80	11	7.21
Steel of Canada	1.75	73	2.39
Avec bonis 1939	3.75	73	5.14
Walker Gooderham	4.00	45	8.89
Western Grocers	3.00	50	6.00
Wilsil	1.00	18	5.56
BANQUES			
Can. Nationale	8.00	145	5.52
Commerce	8.00	165	4.85
Dominion	10.00	185	5.41
Montreal	8.00	190	4.21
Nova Scotia	12.00	282	4.26
Royal	8.00	167½	4.78
PRIVILEGIEES			
Agnew Surpass	7.00	107	6.54
Ang. Can. T.	2.75	45½	6.05
Asoc. Breweries	7.00	110	6.36
Belding Corticelli	7.00	124½	5.62
Calg. Power	6.00	101½	5.91
Can. Cement	5.00	98½	5.08
Can. Nor. Power	7.00	98	7.14
Can. Bronze	5.00	105	4.76
Can. Celanese	7.00	124	5.65
Can. Cotton	6.00	107	5.61
Can. Fairb. Morse	6.00	100	6.00
Can. For. Invest.	8.00	104½	7.66
Can. Industries	7.00	150	4.67
Dist. Seagrams	5.00	95	5.26
Comm. Alcohols	.40	6	6.67
Dom. Coal	1.50	21	7.14
Dominion Glass	7.00	148	4.73
Dom. Textile	7.00	145	4.83
Gat. Pow.	5.00	88	5.68
Gen. S.-W	7.00	94	7.45
Goodyear	2.50	53	4.72
Howard Smith	6.00	100	6.00
Imperial Tobacco	.29	7	4.17
Int. Power	7.00	85	8.24
Jamaica Pub. Ser	7.00	128	5.47
Lake of the Woods	7.00	110¼	6.35
McColl-Frontenac	6.00	95	6.32
Montreal Cotton	7.00	113	6.19
National Breweries	1.75	40	4.37
Ogilvie	7.00	150	4.67
Ottawa L. H. and P.	6.00	98	6.12
Penmans	6.00	120	5.00
Power Corp.	6.00	95	6.32
Saguenay Power	5.00	108	4.63
S. C. Power	6.00	102	5.88
Sherwin Williams	7.00	115	6.09
Steel of Canada	1.75	74	2.36
Tuckett Tobacco	7.00	140	5.00
Walker Gooderham	1.00	20	5.00
West Kootenay	7.00	130	5.38
Western Grocers	7.00	110	6.36
MINES			
Bralorne	.80	10	8.00
Avec boni 1939	1.20	10	12.00
Cubs Smelters	1.00	39	2.56
Avec bonis 1939	2.25	39	5.77
xDome	2.00	25	8.00
Hollinger	.65	13	5.00
Avec bonis 1939	1.10	13	8.46
Hudson Bay	1.75	25½	6.79
xIn. Mining	.50	5.00	10.00
Lake Shore	2.00	19	10.53
Lamaque	.40	5.00	8.00
Avec bonis 1939	.57	5.00	11.40
Macassa	.32	4.15	7.71
McIntyre	2.00	52	3.85
Noranda	4.00	58	6.90
Perron Gold	.15	1.75	8.57
Avec bonis 1939	.20	1.75	11.43
Pickle Crow	.40	3.00	13.33
Pioneer	.40	2.15	18.00
Siscoe	.10	.57	17.54
xSylvanite	.20	2.75	7.27
Avec bonis 1939	.25	2.75	9.09
Teck Hughes	.40	3.30	12.12
Avec bonis 1939	.45	3.30	13.64
Wright Harg.	.44	7.10	6.20
Avec bonis 1939	.77	7.10	10.96

x—Payables en fonds américains.

Nominations à la Great-West

Un président, un vice-président et un membre du conseil sont nommés.

Le conseil d'administration de la compagnie d'assurance-vie Great-West a élu M. M.-F. Christie président en remplacement de M. G.-W. Allan, C.R., décédé; M. W.-P. Riley fut élu vice-président à la place de M. Christie, et le colonel G.-H. Aikins fut élu administrateur. Tous trois sont, depuis des années, des hommes marquants dans le monde des affaires financières et municipales. M. R.-T. Riley demeure premier vice-président.

M. Christie est depuis 20 ans membre du conseil d'administration de la compagnie. Elu vice-président en 1933, il est depuis 10 ans le président du comité des placements. Il est président de la compagnie G.-F. Stephens Ltée; il fut président de la Chambre de commerce de Winnipeg et du comité manitobain de la Croix-Rouge canadienne.

M. M.-F. CHRISTIE, qui vient d'être élu président de la Great-West Life Assurance Company.

M. W.-P. Riley est depuis 19 ans membre du conseil d'administration de la Great-West. Il est président et directeur général de la compagnie Western Groceries Ltée, membre du conseil d'administration de la Banque Canadienne de Commerce et conseiller de la succursale de la Toronto General Trusts Corporation à Winnipeg.

Le colonel G.-H. Aikins, D.S.O., C.R., de l'étude Aikins, Loftus, Aikins & MacAulay, avocats, est président de la Compagnie Sucrière du Manitoba; membre des conseils d'administration de la Banque Impériale du Canada, de la Compagnie Canadienne d'Assurance contre l'Incendie, de la Canadian Indemnity Co., de la Canadian General Securities et de la compagnie London & Western Trusts Ltée. Il est colonel honoraire du Régiment royal des Fusiliers de Winnipeg et prend une part active aux affaires du district militaire No 10.

Des mesures qui visent l'acier

Le gouvernement des E.-U. élargirait la production de défense.

New York, 24.—Le magazine Iron Age prédit aujourd'hui que l'effort que fait actuellement le gouvernement américain pour intensifier l'exécution du programme de défense aura bientôt une répercussion importante sur l'industrie sidérurgique et les industries connexes.

Au sujet de la création d'un Comité spécial pour la défense, la revue dit qu'on semble avoir en vue à Washington d'exercer un contrôle plus sévère sur l'industrie et la main-d'oeuvre. On s'attend, entre autres choses, à l'extension du système de priorités, à l'expansion de la production de défense au moyen de sous-contrats confiés aux manufacturiers qui n'ont pas encore eu à remplir des commandes en rapport avec le programme, enfin à l'augmentation de la semaine de travail.

Quant à la question des priorités, elles ont été appliquées même aux sous-contracteurs, y compris l'industrie sidérurgique et la fabrication de machines-outils.

Il se pourrait que le gouvernement exerce immédiatement un contrôle plus rigide sur la fabrication de machines-outils. Les préférences accordées sur les commandes d'acier prendront peu à peu un caractère plus définitif et plus ordonné, mais il est tout probable qu'on accordera une attention toute spéciale aux commandes britanniques, qui, d'ailleurs, reçoivent déjà une place de choix.

Le magazine ajoute que si le plan de louage du président Roosevelt pour aider la Grande-Bretagne est adopté, la production d'avions, de navires, de tanks et d'autre matériel de guerre prendra des proportions beaucoup plus considérables.

L'industrie de l'acier commencera peut-être l'année 1941 avec le plus fort chiffre de commandes en carnet de toute son histoire. Etant donné le congé de Noël, la production de cette semaine diminuera autour de 80 p.c., mais elle rebondira probablement ensuite au taux précédent de 97 p.c. Le marché des riblons a été fort cette semaine, l'acier lourd No 1 montant de 50 cents la tonne à Cleveland et à Youngstown et de 25 cents à Chicago.

Marché des provisions

Le tableau suivant indique les prix de gros des produits alimentaires vendus en petites quantités aux détaillants.

Beurre—No 1, en tibette, 37-37½c, en pain d'une livre, 37½-38c.

Volailles—Poulets nourris au lait, qualité "A" 28c la livre; "B" 26c; canards du lac Brome, 25c; oies domestiques "A" 18c-19c; chapons "A" 22c; dindes "A" 32c; "B" 30c; "C" 25c-27c.

Saindoux—En baril, 8½c la livre, en boîte de 1 livre, 9c; en chaudière de 20 livres, ½c; en chaudière de 60 livres, 9c.

Jambon — No 1, 22c; No 2, 20c; No 1 de choix, 24c; pique-nique No 1, 17c; ordinaire, 15c.

Bacon — Côte No 1, 25c; No 2, 20c; tranché sans couenne No 1, 26c; avec couenne, 23c; No 2, 22c.

Porc—Epaules, 15½c; longe, 18c, pattes, 17c; cochons entiers, 12½c; truies, 9c.

Le prix du papier

(Du correspondant de la PRESSE)

Québec, 24. — Par l'entremise de M. A.-C. Price, gérant du service des ventes, la compagnie Price a annoncé que son prix serait maintenu à $50 la tonne pour le papier-journal. Il a été impossible d'obtenir de déclarations de dirigeants de l'Anglo Pulp Paper ou de la Donnacona Pulp and Paper.

Etat annuel de la Banque Provinciale

Les bénéfices ont augmenté et la liquidation est passée à 77% du passif.

Le rapport annuel de la Banque Provinciale du Canada, portant sur les opérations de l'exercice terminé le 30 novembre dernier, démontre des profits maintenus au même niveau qu'en 1939 et un très forte position liquide.

Les profits de l'année, après avoir fait toutes les affectations aux comptes de contingences, s'établissent à $436,684, comparé à $407,173 l'année précédente. Ces profits, ajoutés au solde de $247,908 au crédit du compte Profits et Pertes le 30 novembre 1939, forment un total de $684,592. A même cette somme, une réserve de $145,600 a été faite pour taxes fédérales et provinciales, lesquelles sont sensiblement plus élevées qu'en 1939; une dépréciation de $50,000 sur les immeubles; et les dividendes, au taux de 6%, qui ont été payés représentent une somme de $240,000. Ces déductions forment un total de $435,600, laissant une balance au crédit du compte Profits et Pertes de $248,992.

Il y a une augmentation notable dans le montant de l'encaisse, lequel s'établit à $11,349,000, soit $2,400,000 de plus que l'an dernier.

Les valeurs mobilières détenues par la banque ont diminué par suite de la contraction de dépôts des gouvernements fédéral et provinciaux et soldes de banques étrangères. Le portefeuille-titres, qui avait subi une hausse substantielle l'an dernier résultant de certains dépôts temporaires, est passé de $23,000,000 à $22,000,000. Des valeurs à court terme ont été encaissées à leur échéance.

Les disponibilités de caisse et les autres actifs rapidement réalisables se totalisent à $37,083,000, correspondant au pourcentage élevé de 77% des obligations envers le public. En 1939, l'actif liquide était de 75%.

Les prêts et escomptes, y compris les prêts aux municipalités et commissions scolaires, sont restés à peu près au même niveau. Le total s'établit à $15,821,000, une diminution de $300,000 seulement sur l'an dernier.

Les dépôts du public sont à $46,359,000, comparativement à $48,125,000 en novembre 1939. Cette contraction est due aux emprunts de guerre du gouvernement fédéral. Les dépôts portant intérêt, au chiffre de $37,000,000, sont moindres de $3,000,000, alors que les dépôts ne portant pas intérêt, au chiffre de $9,-$1,400,000. Les dépôts des gouvernements fédéral et provinciaux sont passés de $4,700,000 à la somme de $1,500,000.

L'assemblée générale annuelle des actionnaires, qui doit avoir lieu au siège social de la banque, à Montréal, sera tenue jeudi, le 9 janvier 1941.

Une cause confiée au Conseil Privé

(De notre extra d'hier)

(Du correspondant de la PRESSE)

Ottawa, 23. — Le litige judiciaire interminable entre les deux compagnies américaines rivales de liqueurs de noix de cola se terminera au Conseil Privé d'Angleterre. On vient d'apprendre aujourd'hui à Ottawa que le tribunal suprême de Londres a permis l'appel de la Coca Cola interjeté du jugement rendu à Ottawa, par la Cour suprême du Canada en faveur de Pepsi-Cola. On sait que tout le litige repose sur le fait que Coco Cola veut empêcher la vente au Canada du breuvage connu sous le nom de Pepsi Cola; elle allègue violation des droits relatifs à sa propre marque de commerce.

Blessé à mort par un camion

(De notre extra d'hier)

Un homme a succombé aux blessures qu'il avait reçues dans un accident de la rue. La victime est **M. Fortunat Chayer**, âgé de 54 ans, domicilié à 3546, rue S.-Germain. M. Chayer descendait d'un autobus du circuit Sherbrooke, à l'angle de la rue S.-Denis, quand en voulant traverser la chaussée devant le véhicule, il fut renversé par un lourd camion. Il fut transporté à l'hôpital S.-Luc où les médecins constatèrent qu'il avait la jambe droite fracturée et plusieurs contusions graves généralisées. Ils tentèrent vainement de lui conserver la vie et M. Chayer succomba à ses blessures peu après son hospitalisation. Le lieutenant Léon Poupart et les agents du poste No 11 firent enquête. Le cadavre a été transporté à la morgue où une enquête sera tenue par le coroner Richard Duckett.

Mystère jalousement gardé par le désert

(De notre extra d'hier)

Las Vegas, Nev., 23. (P.A.) — Le vaste désert de la Californie garde jalousement le mystère de la disparition du pilote Bud Hussey et de son appareil de combat de la North-American Aviation Inc.

L'avion, qui devait arriver ici jeudi matin au cours d'une envolée de routine, n'a émis aucun message à partir de quelques minutes à peine après son départ de Palmdale, Californie. L'envolée ne devait prendre que quelques heures.

On présume que l'appareil a dû s'écraser sur les montagnes qui jalonnent le parcours entre ces deux villes. Le compagnon de Hussey a raconté qu'il avait fait route avec Hussey jusqu'à une grosse nuée, alors qu'il décida de prendre à droite et Hussey à gauche. Il ne revit plus Hussey. Les recherches ont été discontinuées hier, après que 16 avions eurent scruté dans tous leurs recoins les parages où aurait eu lieu l'accident.

PRODUITS AGRICOLES

On ne fixera pas les prix

Le cours du beurre est laissé au jeu de l'offre et de la demande.

Ottawa, 24—Il y a eu entente, dit-on, entre la commission des prix et du commerce en temps de guerre et le ministère de l'agriculture pour permettre à l'offre et la demande de régler le problème du beurre jusqu'à une certaine limite. Aucune action ne sera prise pour le moment pour fixer le prix du beurre.

On peut augmenter le prix du bacon

Ottawa, 24—Dans le nouvel accord sur le bacon entre le Royaume-Uni et le Canada il y a un article qui peut autoriser une augmentation du prix pour rencontrer des changements à la situation, a déclaré hier l'hon. J.-G. Gardiner, ministre de l'agriculture. Tout indique aussi que le marché américain sera avantageux pour les éleveurs de porcs du Canada. De plus la consommation domestique s'améliorera. La main-d'oeuvre augmentant dans tout le pays, la demande pour le beurre, le porc et autres produits de la ferme augmente en proportion. Aux Etats-Unis, la production du porc a diminué de 9 à 12 pour cent depuis l'année dernière, autre facteur important pour le marché canadien.

Les arrivages de Montréal, arrivages par camions exceptés, ont été, hier, comme suit:

Beurre, 814 caisses; fromage, (...) caisse; oeufs, 559 caisses.

Prix du fromage blanc et coloré du Québec, prix d'arrivage, 13¾ cts; prix du gros, 14 cts.

Blanc de l'Ouest, prix d'arrivages, 13 15-16-14 cents; coloré de l'Ouest, prix d'arrivage, 14 7-16-15 cents; blanc ou coloré, prix du gros, 14 cents.

Prix en Bourse de Commerce hier et autres prix:

Livraison immédiate:
Québec, 92 points, 36¾-37c.
Québec, 38 points, 35½-36¼c.
Québec, 92 points, frais, 36¾-37c.

Marché à terme:
Janvier, 36⅝-36¼c.
Février, 36⅞-37½

PRIX DES OEUFS

Prix de vente au comptant.	Au wag. hier	Petites quantités
A 1-gros	—	41c.
A-gros	32½	37½c.
A-moyens	30-30½	35½c.
A-poulettes	28	33c
C	—	28½c.

BOURSE DE COMMERCE

(En cents la douzaine. — Les oeufs en petites quantités sont vendus en boîtes de carton aux détaillants. Libres ils se vendent 2 cents de moins la douzaine; D. demande; O. offert; T. traité; S.R. ou I.A., sous réserve; I.F., inspecté par le gouvernement fédéral.)

A-gros	32c. d.
A-moyens	30c. d.
A-poulettes	28c. d.
B	—
C	—

FARINES, GRAINS ET MOULEES

Northern No 1	.85½
Northern No 2	.83½
Northern No 3	.81⅛
No 5	.74⅛
Avoine CW ext. No 3	.42½
Orge No 2 fourragère	.54⅞
Farine de blé du printemps:	
Premières patentes	5.45-5.90
Deuxièmes patentes	4.95-5.40
Boulangerie	4.75-5.30
(Moins la taxe)	
Farine de blé d'hiver de choix:	
Au wagon	4.00-4.10
En petits lots	4.10-4.20
(Moins la taxe de transformation de 70c le baril)	
Farine blanche de maïs au wa.	6.20
En petits lots	6.50
Gru	27.25
Son	27.25
Middlings	30.25
Avoine roulée, sac de 80 lbs	3.00
Foin No 2	12.50-13.00

VOLAILLES ET POMMES DE TERRE

Pommes de terre, Québec blanches, No 1, 75 lbs, .60-.65; No 2, .40-.55; N.-B., montagnes No 1, 75 livres, .65-.70; Ile du Prince-Edouard, montagnes No 1, 75 livres, .70-.75; Iles du Prince-Edouard cobblers No 1, .65-.70.

Volailles — Poules nourris au lait congelés, "A", .28; "B", .26; chapons "A", .22. Dindons "A", .32, "B", .30, "C", .25-.27; canards du Lac Brome, "A", .24, domestiques, .22; oies, .18-.19.

(Prix nominaux)

DIVIDENDES

Montreal Tramways Co., $1.50 par action, payable le 15 janvier aux actionnaires inscrits le 3 janvier.

OBLIGATIONS

(Cours compilés à 11 heures par l'Investment Dealers Association of Canada: ils ne sont donnés qu'à titre indicatif).

	Off.	Dem.
Dominion du Canada:		
3¼ p.c. 1er fév. 1948-52	101½	101¾
3 p.c. 1er oct. 1949-52	98¾	99¼
3 p.c. 1er juin 1950-55	98¼	99¼
3 p.c. 1er juin 1953-58	97½	98¼
3¼ p.c. 15 nov. 1948-51	100¾	101¼
3¼ p.c. 1er juin 1946-49	102¼	102¾
3½ p.c. 1er juin 1956-66	100	100¾
3½ p.c. 15 oct. 1944-49	102½	103½
3 p.c. perpétuelle	88½	89½
4 p.c. 15 oct. 1943-45	105¼	106¼
4 p.c. 15 oct. 1947-52	105	105¾
4½ p.c. 15 oct 1944	108½	109½
4½ p.c. 1er fév. 1946	109½	110¼
4½ p.c. 1er nov. 1948-1958	108	108¾
4½ p.c. 1er nov. 1949-59	108½	109¾
5 p.c. 15 nov. 1941	103¼	103¾
5 p.c. oct. 1943	108½	109¼
Garantie du Dominion:		
C.N.R. 3 p.c. 1944	103½	104¼
C.N.R. 3 p.c. 1945-50	98¼	99¾
C.N.R. 3 p.c. 1948-53	97¾	98¾
C.N.R. 3 p.c. 1948-52	98	99
C.N.R. 3 p.c. 1954-59	96½	97¼
C.N.R. 4½ p.c. 1956	114	115½
C.N.R. 5 p.c. 1954	116	117
C.N.R. 4¾ p.c. 1955	116¼	117½
Mtl Harb. 5 p.c. 1969	117½	119
C. N. West L. SS. 5 p.c. 1956	117½	119
C.N.R. 5 p.c. 1949-69	117½	119
G.T.P. 3 p.c. 1962	98	100
G. T. P. 4 p.c. 1963	107½	109
Provinces:		
Alberta 4 p.c. 1954	62	66
Alberta 4½ p.c. 1956	64½	66½
Col. Ang. 4½ p.c. 1953	102	105
Col. Ang. 5½ p.c. 1945	103¾	105¾
Manitoba 5 p.c. 1947	101	104
Manitoba 4½ p.c. 1956	93	95
N.-B. 3 p.c. 1951	86	89
N.-B. 4½ p.c. 1961	97½	100½
N.-E. 3 p.c. 1950	91	95
N.-E. 4½ p.c. 1960	105	108
Ont. 3 p.c. 1947-50	96½	99½
Ont. 3¼ p.c. 1949-51	99	101
Ont. 4½ p.c. 1949	107¼	109¼
P. de Québec 3 p.c. 1951	90	93
P. de Québec 3½ p.c. 1949	93½	96½
P. de Qué. 4½ p.c. 1945-50	103	107
Ile du P.-E. 3 p.c. 1945	96	99
Sask. 4½ p.c. 1951	86	89
Sask. 4 p.c. 1954	76½	79½
Municipalités:		
Calgary 4½ p.c. 1962	88	93
Edmonton 4½ p.c. 1967	87	92
Montréal 4 p.c. 1945	91½	94½
Montréal 4½ p.c. 1971	92	95
Québec 4½ p.c. 1950	99½	101½
Régina 5 p.c. 1945	89	94
St-Jean N.-B. 4½ p.c. 1971	97	101
Toronto 4½ p.c. 1945	105½	106½
Trois-Rivières 4½ p.c. 1956	97	100
Vancouver 4½ p.c. 1968	92	96
Winnipeg 4½ p.c. 1960	100½	104½
MCS. 4 p.c. 1948	94	97
Mtl Met. 4½ p.c. 1962	93½	96½
Mtl Met. 4 p.c. 1947	94	97
Transports:		
Can. Atl. 4 p.c. 1955	93	96
C.P.R. 3 p.c. 1945	92½	94½
C.P.R. 3½ p.c. 1951	88	90
C.P.R. 4 p.c. 1949	92½	94½
C.P.R. 4½ p.c. 1944	98	100
C.P.R. 5 p.c. 1954	98½	100½
C.P.R. 6 p.c. 1942	103	105
Can. S. 5 p.c. 1957	97	99
Services publics:		
A. T. and T. 5½ p.c. 1955	70½	73
Bell Telephone 5 p.c. 1957	121	124
Bell Telephone 5 p.c. 1960	121	124
B.C. Power 4½ p.c. 1960	99½	102
B.C. Tel. 4½ p.c. 1961	105	—
Calgary Power 5 p.c. 1960	103½	—
Calgary Power 5 p.c. 1984	102	—
Dom. Gas & El. 6½ p.c. 1945	102	104
East Kootenay 5 p.c. 1942	97½	—
Can. North Pow. 5 p.c. 1953	103½	106½
Foreign Power Sec. 6 p.c. 1949	17½	—
Gat. Power "B" 3¾ p.c. 1969	96½	98½
Id. 5 p.c. 1949 (ex. Wts)	102½	104¼
Gt. Lake Pwr 4½ p.c. 1958	98	100
Great Lake Pwr 5 p.c. 1957	96	99
Int. Hydro El. Power 6 p.c. 1944	66	68½
Inter. Power 6 p.c. 1955	100½	103
Inter. Power 6 p.c. 1957	93½	—
Mar. El. 4½ p.c. 1956	93½	—
Mar. El. 5½ p.c. 1958	96½	—
MacLaren Que. P. 4 p.c. 1959	96½	99
Montreal Island 5½ p.c. 1957	104	—
Mont. Power 3½ p.c. 1956	97	100
Mont. Power 3½ p.c. 1973	98½	101
Mont. Power 3½ p.c. 1963	99½	102
Mont. Tramways 5 p.c. 1941	93½	96
Mont. Tramways 5 p.c. 1955	63½	66
Nat. L. & Power 6 p.c. 1949	99	102
Nfld L & P 4½ p.c. 1956	98	—
Nfld L & P 5 p.c. 1956	97½	—
N.S.L. & P. 4 p.c. 1957	100½	—
Ottawa L. H. and P. 4 p.c. 1957	100½	102½
Ottawa Val Power 4 p.c. 1964	100	—
Ottawa Val Power 5 p.c. 1959	100	—
Porte R. P. 5 p.c. 1950	99½	—
Power Corp 4½ p.c. 1959	96	98½
Quebec Power 4½ p.c. 1959	95½	98½
Quebec Power 4 p.c. 1962	100	102
Saguenay Power 4¼ p.c. 1966	100	103
Shaw W. and P 3½ p.c. 1946	101	103
Shaw. W. & Pwr 4½ p.c. 1967	107	109
Shaw. W. and P 4 p.c. 1969	100½	103
Shaw. and P. 4 p.c. 1961	101½	103½
St. Maurice Pwr 4½ p.c. 1970	101	103
United Sec. 5½ p.c. 1952	60	63
Win. Elec. "A" 4 p.c. 1965	69	71½
Win. Elec. "B" 4 p.c. 1965	50½	53
Valeurs industrielles:		
Abitibi P. and P. 5 p.c. 1952	67½	70
Acadia Sugar 6 p.c. 1954	98½	101
Acadia Sugar 4½ p.c. 1955	100¾	—
Algoma Steel 5 p.c. 1948	100	103
Atl Sugar 4 p.c. 1951	98	102
Bowater's 5 p.c. 1969	96	99
Brown Co. 5½ p.c. 1946	47½	51
Burns & Co. 5 p.c. 1958	57	61
Can. Canners 4 p.c. 1951	100	103
Can Cem 4¼ p.c. 1951	103	106
Can. P. & P. Inv. 5 p.c. 1958	73	—
Con. Paper 5½ p.c. 1961	68¼	70½
Can. Int. Paper 6 p.c. 1949	101	103½
Can Loco 6 p.c. 1953	69	73
Can. Vickers 6 p.c. 1947	57	60
Dom. Coal 4½ p.c. 1952	100½	103
Dom. Steel and Cl. 6¼ p.c. 1955	106½	109
Dom. Tar 4½ p.c. 1951	101	103
Dom. W. & W. 6 p.c. 1953	95½	98
Donnaconna 4½ p.c. 1956	74½	78
Dryden Paper 6 p.c. 1949	99	102
East Dairies 6 p.c. 1949	83	86
Fam. Play. 4½ p.c. 1951	99½	102
Fed. Grain 6 p.c. 1949	97½	—
Fraser Co. 6 p.c. 1950	97	100
G. S. Wares 4½ p.c. 1952	98½	101½
Great Lake Paper 5 p.c. 1955	93	96
Gurney Foundry 5½ p.c. 1949	70	74
Gyp. L. & A. 5½ p.c. 1948	98	101
Ind. Accep. 4 p.c. 1952	86	89
Int. Paper 6 p.c. 1955	112	—
Int. O. Bks 6½ p.c. 1948	101	—
Lake St. John deb. 5 p.c. 1961	66½	70
do 1ère hyp. 5½ p.c. 1961	89½	93
Mersey Paper 5 p.c. 1957	97½	—
Mersey Paper 5 p.c. 1957	93½	—
M. and O. ... p.c. 1947	51¾	54
M. and O. 5 p.c. 1960	75	78
N.S. Steel & Coal 3½ p.c. 1963	83	86½
Price Bros 5 p.c. 1957	97	100
Price Bros. 4 p.c. 1957	83	87
Regent Knitting 4 p.c. 1952	90	94
Rolland Paper 4½ p.c. 1951	102½	104½
Restigouche 6 p.c. 1946	93½	95
Simpsons, 4½ p.c. 1951	100½	103
Smith Howard 4½ p.c. 1951	102½	104½
United Amus. 5 p.c. 1956	100	—
Un. Gr. G 6 p.c. 1948	96	99
Un. Gr. G 6½ p.c. 1949	97½	—
West Grain, 6 p.c. 1949	50	53
Immeubles:		
Alexander Bldg 6 p.c. 1947	36	40
Acadia Appt 4 p.c. 1959	48	—
Dom. Square, 4 p.c. 1959	57½	—
Godfrey Realty, 4 p.c. 1952	47	—
Gleneagle Inv. 3 p.c. 1944	67	—
Insur. Exch. 3 p.c. 1951	39	—
Mtl Apt. Est. 4 p.c. 1954	57½	—
Ogilvie Real. 5½ p.c.	55	60
Que. Appts. 5 p.c. 1950	75	—
Queen's Hotel 5 p.c. 1953	60	65
Sherbrooke St., 3½ p.c. 1952	43½	—
St. Cat. R., 3-3½ p.c. 1957	42½	—
Wilder Realty 5 p.c. 1953	44	—
Windsor Hotel 4½ p.c. 1953	56	59

Mines non inscrites

Cours fournis par Potter & Company

	Off.	Dem.
Abbeville	—	1
Albany River	11	13
Amal. Kirk	8	10
Area	3	4
Argosy	7	9
Athona	3½	4½
Barber Larder	1	2
Beaucourt	—	11
Beresford Lake	1	2
Big Master	1	2
Bilmac	—	2½
Cadillac Exp.	2	4
Can Pandora	2	3
Cent. Manitoba	2	3
Capital Rouyn	1	1½
Cheminis	3½	4
Chibmac	—	1
Clerno	—	5
Cournor New	17	20
Crow Shores	5	6
Cunipteau	—	2
Dempsey Cadillac	1	2
De Santis	23	26
Dubiisson	15	17
East Lacoma	—	1
Elmos	7	9
Franco Oils	29	32
Fontana	1	2
Hiawatha	4	6
Hugh Pam	8	10
Hutcheson Lake	1½	2½
Iroquois	2	4
Jason	—	50
Kenricia	1	2
Keora	2	3
Lacoma	—	1½
Lake Dufault	20	24
Lake Geneva	5	8
Lake Rowan	4	5
Landor	—	10
L. L. Lagoon	1	3
Leroy Mines	—	1
Louvre	—	1½
Lowery Pete	18	23
Magnet Lake	10	—
Magnet Consolidated	86	90
Martin Bird	5	6
Melba	—	2
Moffatt Hall New	2	3
Moosbla	1	2
Mosher Long Lac	3	8
National Malartic	47	50
Negus	82	90
Norbeau	22	—
Norlake	—	1½
N. A. Molybdenum	—	17
Obalski	2	—
Okland	9	10
O'Leary Malartic	1¼	2½
Opemiska Copper	2	4
Oriole	1	2
Orpit	1	2
Pan Canadian	1	3
Pascalis	30	35
Plains Pete	—	15
Porcupine Lake	4	6
Polaris	10	14
Pontiac Rouyn	7	9
Prosdor	1	3
Privateer	54	58
Proprietary	2.40	2.60
Que Eureka	—	1½
Quebec Manitou	6	—
Rand Malartic	10½	12
Red Gold	1	2
Ribago New	1	2
Rose Gold—New	7	10
Routhier Cadillac	—	1½
Rouyn Reward	—	1
Rubec	—	1
Sachigo River	2.85	3.50
Scott Chibeub	2½	3½
Shawmaque	—	1
Shenango	2½	3
Siscoe Extn Gold	1¼	2
Smelters Gold	1½	2¼
St Pierre Cad	—	1
Springer Sturgeon	15	17
Thompson Cadillac	2	3
Tiblemont Island	—	1
Tonawanda	—	1
Union Mining	3	4
Val D'Or Minerals	—	60
Walker Patricia	—	1
Wasu	3	5
Wawbano	—	1
Wells L.L.	—	15
Westwood Cadillac	2½	4
Winoga	3	5
Woco	1	2
Young Davidson	24	26

Sous-marin coûteux

Groton, Conn., 24. (P.A.) — Le sous-marin "Grampus" a été lancé hier aux chantiers de la Electric Boat Company. Mme Clark-H. Woodward, épouse du contre-amiral Woodward, a brisé une bouteille de champagne contre la coque. Ce navire de 1,475 tonnes a coûté $6,000,000.

La Banque Provinciale du Canada

RESUME DU BILAN AU 30 NOVEMBRE 1940

ACTIF

En caisse—(Billets et chèques sur autres banques et billets de la Banque du Canada)	$ 4,563,784.14
Dépôts dans d'autres banques	6,785,713.73
	$11,349,497.87
Valeurs directes ou portant la garantie du gouvernement fédéral et des gouvernements provinciaux, échéant d'ici deux ans	1,915,752.70
Autres valeurs directes ou portant la garantie du gouvernement fédéral et des gouvernements provinciaux, à échéance de plus de deux ans	6,640,081.20
Valeurs municipales canadiennes	12,250,477.67
Autres obligations, débentures et actions	1,305,660.37
Prêts à demande et à courte échéance au Canada, sur actions, débentures, obligations et autres titres d'une valeur marchande qui suffit à les couvrir	3,481,122.53
Dépôt au Ministre des Finances	140,978.00
	$37,083,570.34
Prêts et escomptes au Canada, y compris les avances aux municipalités et commissions scolaires	15,810,415.71
Engagements des clients sur lettres de crédit et autres actifs	132,044.89
Immeubles autres que les bureaux de la Banque, et créances hypothécaires	786,361.49
Immeubles de la Banque	2,074,699.45
	$55,887,091.88

PASSIF

Dépôts ne portant pas intérêt	$10,817,736.45
Dépôts portant intérêt	37,065,035.88
Billets de la Banque en circulation	2,651,448.00
Dépôts et soldes dus à des Banques de Pays Etrangers	21,439.84
Lettres de crédit en cours et autres engagements envers le public	19,908.01
	$50,575,568.18
Dividendes dus aux actionnaires	62,531.08
Capital versé	4,000,000.00
Fonds de réserve et surplus	1,248,992.62
	$55,887,091.88

AU GERANT GENERAL,
LA BANQUE PROVINCIALE DU CANADA, Montréal.

Le bilan ci-dessus est un résumé du bilan soumis aux actionnaires que nous avons comparé avec les livres du Bureau-Chef et les rapports certifiés des succursales. Tous les renseignements et explications que nous avons requis nous ont été donnés.

Nous sommes d'opinion que les opérations de la Banque qui sont venues à notre connaissance relèvent des pouvoirs de la Banque et que l'état ci-haut est rédigé de façon à donner un aperçu vrai et exact de la situation de la Banque, après provision pour pertes et créances douteuses, ainsi que l'indiquent les livres de la Banque.

(Signé) JACQUES LaRUE, C.A.
(Signé) L.-E. POTVIN, C.A.

Montréal, 21 décembre 1940.

COMPTE PROFITS ET PERTES—30 NOVEMBRE 1940

Solde au crédit du compte Profits et Pertes—le 30 novembre 1939		$247,908.19
Profits de l'exercice terminé le 30 novembre 1940, déduction faite des appropriations pour les comptes de contingences, à même lesquels il a été pleinement pourvu aux créances mauvaises ou douteuses		436,684.43
		$684,592.62
Moins:		
Provision pour taxes fédérales et provinciales	$145,600.00	
Dépréciation des immeubles	50,000.00	
		195,600.00
		$488,992.62
Dividendes trimestriels au taux de 6% l'an:		
Payé le 1er mars 1940	$60,000.00	
Payé le 1er juin 1940	60,000.00	
Payé le 3 septembre 1940	60,000.00	
Payable le 2 décembre 1940	60,000.00	
		240,000.00
Solde au crédit du compte PROFITS ET PERTES le 30 novembre 1940		$248,992.62

POUR LE CONSEIL D'ADMINISTRATION:

(Signé) J.-R. CHOQUET, Comptable-en-Chef.
(Signé) CHS-A. ROY, Président
(Signé) J.-U. BOYER, Gérant Général

M. Churchill évoque l'ombre de Garibaldi

SUITE DE LA PREMIERE PAGE

après la guerre ne fussent pas apparentées aux nôtres et fussent éloignées, à notre avis, des impulsions maîtresses qui commandèrent l'unité italienne, nous pouvions encore marcher ensemble dans la paix et la bonne volonté.

"Des milliers des vôtres demeuraient avec nous en Angleterre, des milliers des nôtres demeuraient avec vous en Italie. Nous nous aimions et nous nous entendions. Il y avait des services réciproques, de l'amitié, de l'estime.

"Maintenant les 2 nations sont aux prises"

"Maintenant nous voici condamnés à travailler à notre ruine mutuelle. Vos aviateurs ont voulu lancer leurs bombes sur Londres; nos armées déchirent, continueront de mettre en lambeaux votre empire africain... Nous ne sommes qu'au début de cette sombre histoire. Qui peut dire où elle se terminera? Bientôt nous serons obligés d'en venir au corps-à-corps. Comment tout cela est-il arrivé, pourquoi...

"Italiens! Je vais vous dire la vérité. Un homme, un seul, a rangé le peuple italien en bataille mortelle contre l'empire britannique et l'a privé de la sympathie, de l'amitié des Etats-Unis d'Amérique. Je ne nie pas qu'il soit un grand homme, mais personne ne saurait nier non plus qu'après 18 ans de pouvoir sans frein il n'ait conduit votre pays au bord affreux de l'abîme.

"Mussolini s'est lancé dans l'aventure contre les meilleurs avis"

"C'est ce seul homme qui, contre la couronne et la famille royale d'Italie, contre le Pape, toute l'autorité du Vatican et de l'Eglise catholique, contre les désirs du peuple italien, qui ne voulait pas cette guerre, a rangé les légataires, les fidéicommissaires de la Rome antique aux côtés de barbares férocement païens. C'est là que gît le drame de l'histoire italienne; et voilà le criminel qui a perpétré une honteuse folie.

"Quel prétexte donne-t-il de son geste? C'est naturellement la querelle des sanctions et de l'Abyssinie. Examinons cela. Dans la dernière guerre, l'Italie et la Grande-Bretagne signèrent ensemble le Covenant de la Société des Nations, qui interdisait aux signataires de se faire mutuellement la guerre, non plus qu'aux autres membres de la Société des Nations, et les engageait tous à venir au secours de tout membre attaqué par un autre.

L'admission de l'Abyssinie à Genève en 1923

"Bientôt, l'Abyssinie frappait à notre porte, demandait à entrer à la Société des Nations. Nous autres anglais nous y opposions. Nous doutions qu'elle eut atteint une phase suffisamment évoluée pour justifier sa participation à un pacte aussi solennel. Mais ce fut M. Mussolini qui insista pour que l'Abyssinie fût admise à la Société des Nations et qui donc vous engagea comme nous au respect des droits que lui reconnaissait le Covenant. Ainsi s'éleva la querelle, ainsi, de vieilles amitiés furent oubliées, bien qu'il n'y eut pas d'effusion de sang. Mais quelle proportion entre cette querelle d'Abyssinie, découlant du Covenant de la Société des Nations auquel nous nous étions engagés d'honneur de part et d'autre, et la lutte à mort dans laquelle l'Italie et la Grande-Bretagne sont actuellement aux prises?

"J'affirme,—et mes paroles iront loin,—que rien de ce qui est arrivé dans le différend d'Abyssinie ne peut expliquer ou justifier la lutte à mort qui a éclaté entre nous.

L'Angleterre se contentait de la neutralité italienne

"La grande guerre entre les démocraties britannique et française d'une part, le militarisme prussien et la domination nazie d'autre part, éclata de nouveau. Quel besoin avait l'Italie d'intervenir? Quel besoin avait-elle de frapper la France éprouvée? Quel besoin avait-elle de déclarer la guerre à la Grande-Bretagne? Quel besoin avait-elle d'envahir l'Egypte, qui se trouvait sous la protection britannique?

"Nous nous contentions de la neutralité italienne. Durant les 8 premiers mois de guerre nous avons traité les intérêts de l'Italie avec la plus grande déférence. Mais notre respect fut attribué à la crainte.

"Ne pas confondre le respect de la légalité avec la crainte"

"On nous répondit que nous étions ramollis et usés — que nous étions un peuple de vieillards loquaces qui rabâchions les lieux communs démonétisés du libéralisme du siècle dernier. Mais notre respect n'était dû ni à la crainte ni à la faiblesse.

"Pour l'instant la République française est meurtrie. Elle se relèvera. La nation britannique, le Commonwealth des nations britanniques dans le monde entier, je puis dire l'univers anglo-saxon, est irrité. Il est en marche ou se dispose à l'être; toutes les énergies du progrès moderne et de la culture antique l'appuient.

Quand Mussolini a-t-il consulté la volonté populaire?

"Pourquoi vous êtes-vous mis, vous qui étiez nos amis et auriez pu devenir nos frères, sur le passage d'une avalanche, qui vient seulement de commencer à dévaler la pente que lui trace le destin? Pourquoi, après tout ce qui s'est passé, vous a-t-on poussés à attaquer, à envahir la Grèce? Je vous demande pourquoi; vous aussi pouvez vous demander pourquoi, parce qu'on ne vous a jamais consultés. Le peuple d'Italie ne fut jamais consulté. L'armée d'Italie ne fut jamais consultée. Personne ne fut consulté.

"Un homme, un seul, a ordonné aux soldats italiens de ravager la vigne du voisin. Le moment est certainement arrivé où la monarchie italienne, le peuple qui gardent la métropole sainte de la chrétienté doivent avoir leur mot à dire sur ces effrayantes questions. Sûrement l'armée italienne, qui par le passé s'est si bravement battue en tant d'occasions mais qui n'a évidemment plus le coeur à la tâche, doit prendre ses dispositions pour assurer l'existence, l'avenir de l'Italie.

Au jour fatidique du 16 mai 1940

"Je puis seulement vous dire que moi, Churchill, j'ai fait de mon mieux pour prévenir cette guerre entre l'Italie et l'empire britannique. Pour prouver mes dires je vous lirai le message que j'envoyais à M. Mussolini durant les jours fatidiques qui la précédèrent. Reportez-vous en esprit au 16 mai de cette année. Le front français avait été rompu, mais l'armée française n'était pas encore vaincue, la grande bataille de France durait toujours. Voici le message que j'envoyais à M. Mussolini:

"Maintenant que j'entreprends les fonctions de premier ministre et de ministre de la Défense, je me remémore nos rencontres à Rome, j'éprouve le désir de vous adresser des paroles de bienveillance, en votre qualité de chef de la nation italienne, au travers de ce qui paraît un abîme grandissant.

Le dernier avertissement à Mussolini

"Est-il trop tard pour empêcher qu'un fleuve de sang ne coule entre les peuples britannique et italien? Nous pouvons sans doute nous infliger de graves blessures, nous déchirer cruellement, obscurcir la Méditerranée de notre combat.

"Si vous le voulez, il doit en être ainsi: mais j'affirme que jamais je n'ai été l'adversaire de la grandeur italienne, l'ennemi du législateur italien.

"Il est oiseux de prédire le cours des grandes batailles actuellement déchaînées en Europe. Mais j'ai la certitude que quoi qu'il arrive sur le continent l'Angleterre ira jusqu'au bout, même si elle reste seule comme il lui est arrivé auparavant, et j'ai quelque assurance que les Etats-Unis, toutes les Amériques, nous appuieront de plus en plus.

Appel à la communauté de culture et de religion

"Je vous prie de croire que ce n'est pas dans un esprit de faiblesse ou de crainte que je vous adresse ce solennel appel qu'enregistrera l'histoire. Dans la suite des temps, par-dessus tous les autres appels, retentit celui qui interdit aux communs héritiers de la civilisation latine et chrétienne de se ranger en bataille mortelle l'un contre l'autre.

"Ecoutez cet appel, je vous en supplie en tout honneur, en tout respect, avant que le terrible signal ne soit donné. Il ne le sera jamais par nous."

"Voici la réponse que je reçus:—

Mussolini plaidait les sanctions de 1935

"Je réponds au message que vous m'avez fait parvenir, afin de vous dire que vous connaissez certainement les graves motifs de nature historique et contingente qui ont rangé nos deux patries dans des camps opposés. Sans remonter très loin dans le temps je vous rappelle l'initiative prise en 1935 par votre gouvernement, à Genève, dans le but d'instituer des sanctions contre l'Italie, qui s'occupait d'obtenir pour elle-même un peu de place sous le soleil africain, sans porter le moindre préjudice à vos biens, à vos territoires ou à ceux des autres. Je vous rappelle également la servitude réelle et présente que subit l'Italie dans une mer qui lui est propre. Si c'était pour faire honneur à votre signature que votre gouvernement déclarât la guerre à l'Allemagne, vous comprendrez que le même sentiment de l'honneur, du respect des engagements que comporte l'accord italo-allemand, régit la politique italienne, aujourd'hui, demain, en toute circonstance."

Les pièces assignent les responsabilités, sans plus

"Je ne commente pas cette réponse déjà poussiéreuse. Elle parle par elle-même; quiconque le veut peut constater qui voulait la paix, qui entendait obtenir la guerre. Un homme, un seul, désirait, après tant d'années d'efforts et de tension, lancer l'Italie dans le tourbillon de la guerre. Quelle est aujourd'hui la situation de l'Italie? Où le Duce a-t-il conduit son peuple confiant, au bout de 18 ans de pouvoir dictatorial? Quelle option pénible reste-t-il maintenant?

"C'est de résister aux coups de l'empire britannique tout entier, sur mer, dans les airs, en Afrique, de résister à l'énergique contre-attaque de la nation grecque; ou d'autre part d'appeler Attila, par la passe du Brenner, avec ses hordes de reitres cupides, ses bandes d'agents de la Gestapo, pour dominer, subjuguer, protéger enfin le peuple italien, pour lequel lui et ses partisans du nazisme entretiennent le mépris le plus âcre, le plus affiché, que l'histoire note entre 2 races.

En attendant le jour où l'Italie se résaisisse

"Voilà où vous a conduit un homme, un seul; je laisse là le développement de la narration, jusqu'au jour, — il viendra, — où la nation italienne forgera encore une fois son propre destin."

Les Urugayens en faveur de la Grande-Bretagne

Montevideo, 24. — Un éditorial du journal El Pais réclame l'abandon par son pays de la politique de neutralité pour accepter celle de la non-belligérance en faveur de l'Angleterre. L'article ajoute que le port de Montevideo devrait être ouvert sans restriction aux navires de guerre britanniques patrouillant les côtes de l'Atlantique-Sud.

"C'est une honte, a dit l'éditorial, de voir que le Carnavon Castle a subi le même sort que le Graf Spee. Et pourtant, le Carnavon Castle ne représente-t-il pas pour nous le peuple glorieux qui combat présentement pour la démocratie, la liberté, le droit de vivre des petites nations, l'égalité des races. Nous n'avons plus le droit de demeurer indifférents".

Cet article a fortement ému l'opinion publique qui déjà ferait de fortes pressions en ce sens auprès des autorités.

Les parachutistes criblés de balles

Le Caire, 24, (B.U.P.) — Un communiqué britannique disait hier que des avions italiens avaient mitraillé un pilote de la Royal Air Force alors qu'il descendait en parachute d'un avion endommagé au cours d'une bataille aérienne au-dessus d'Argyrocastron.

Des aviateurs britanniques ont abattu huit avions italiens de combat et en ont probablement détruit trois autres, dit le communiqué.

"Il est inscrit au rapport que c'est la deuxième fois depuis le début des hostilités au Proche-Orient qu'on a eu la preuve irréfutable qu'un pilote de la Royal Air Force a été mitraillé tandis qu'il descendait en parachute.

"Les aviateurs italiens continuent ainsi leurs habitudes de la guerre d'Espagne", dit le communiqué britannique.

Dublin barricade plusieurs routes

Dublin, 24. — B.U.P. — On permet aujourd'hui de révéler que pour la première fois l'Eire a fait ériger des barricades sur les routes tout comme la Grande-Bretagne l'avait fait au temps de la chute de la France alors qu'une invasion paraissait imminente.

Le ministère de la défense a prévenu les automobilistes de Noël de prendre garde quand ils voyageront sur des routes peu familières. Des troupes du génie ont construit des barricades semi-permanentes sur plusieurs routes, et souvent aux angles et tournants.

Quelques-unes de ces barricades ont été placées en travers de grandes routes, d'autres le long des côtes sud et sud-ouest. Des soldats armés gardent ces fortifications et ils ont l'ordre de tirer sur quiconque n'obéira pas à une sommation d'arrêter.

L'Ulster aussi a été bombardé

Belfast, 24. (P.C.) — Le ministère de la sécurité publique en Irlande du nord annonçait hier soir que des avions ennemis avaient opéré au-dessus de l'Irlande du nord "à plusieurs occasions" au cours de la semaine dernière mais que toutes les bombes étaient tombées en pays découvert et n'avaient causé ni dommages ni pertes de vie.

Audace de Churchill

Rarement un chef d'Etat s'adresse sur ce ton à la nation adverse.

Washington, 24. (B.U.P.) — Le discours du premier ministre Winston Churchill au peuple italien est considéré ici, non officiellement, comme un stratagème opportun pour soutenir les éléments italiens qui s'agiteraient à cause de la défaite militaire et de la menace de domination allemande.

Les observateurs croient aussi que ce discours comptera dans les milieux italiens des Etats-Unis et de l'Amérique latine, surtout dans les régions où les groupements d'origine italienne forment des minorités influentes.

Le département d'Etat et la Maison Blanche ne se prononcent pas là-dessus mais on présume privément que M. Churchill pouvait avoir deux objectifs en vue quand il fit cet appel direct au peuple italien.

D'abord, il se peut que le premier ministre ait été privément informé que la situation intérieure de l'Italie était très critique et qu'elle se développerait rapidement en recevant quelque encouragement de l'extérieur.

Armée et monarchie peuvent s'insurger contre le fascisme

Ensuite, on se demande si M. Churchill ne pressent pas la possibilité de soulever éventuellement l'armée et la monarchie italiennes contre l'autorité fasciste.

On rappelle que le premier ministre britannique lança un appel au peuple français après que la France eut capitulé. Cet appel ne donna pas immédiatement de résultats mais on croit qu'il réconforta les Français pro-britanniques tant à l'intérieur qu'à l'extérieur de la France.

Comme la censure italienne est très sévère, on croit ici que peu d'Italiens ont entendu ce discours. Il est à noter, cependant, que ce discours fut retransmis d'Athènes du Caire, ce qui augmenta ses chances d'atteindre les troupes italiennes.

On fait observer que M. Churchill a été bien inspiré de profiter des actuels succès militaires britanniques et grecs contre l'Italie pour manifester le sentiment d'amitié britannique à l'égard du peuple italien tout en agitant la menace de coups encore plus grands que Londres pourrait porter.

Les spécialistes militaires doutent que la Grande-Bretagne soit dès maintenant prête à entreprendre réellement une invasion de l'Italie mais le sol italien serait presque intenable si la flotte et l'aviation italiennes étaient détruites.

La plupart des membres du Congrès sont rentrés dans leurs foyers à l'occasion des fêtes et les commentaires émanant du Capitole sont plutôt minces.

"Dernier appel à la raison"

M. Sol Bloom, président de la commission des relations extérieures de la Chambre, a dit que ce discours élucidait les relations entre le peuple italien et le peuple britannique.

"On peut, dit-il, le considérer comme un dernier appel à la raison adressé au peuple italien avant que les nazis pénètrent en Italie".

Bloom énonce, à l'instar de M. Churchill, que "si jamais les Allemands entrent en ce pays avec leur Gestapo et leurs soldats ce sera la fin de l'Italie.

Londres, 24 (P.C.) — Les cercles diplomatiques disent aujourd'hui que le discours du premier ministre à l'Italie et, en particulier, sa menace que la Grande-Bretagne mettra "votre empire africain en lambeaux" est l'une des plus graves déclarations jamais transmises à une nation par le moyen de la radio.

Son message a été radiodiffusé plusieurs fois à l'Italie en anglais et en italien dans l'espoir que les Italiens l'entendraient et y porteraient attention. On sait qu'il est interdit en Italie d'écouter les émissions provenant de pays ennemis.

Ce discours est considéré dans les cercles bien informés comme l'avant-coureur de "formidables événements" dans deux théâtres de guerre, l'Afrique et l'Albanie, où les Italiens sont du côté perdant.

La Grande-Bretagne n'a pas encore donné son grand coup

La portée de cet appel du premier ministre aux Italiens de jeter Mussolini par-dessus bord est accentuée, disent ces personnages, par la possibilité que M. Churchill soit allé au micro juste avant qu'on ébruite la nouvelle d'une brusque accélération de l'effort de guerre britannique.

Certains expriment l'opinion que ce discours, auquel s'ajoutent de très claires allusions britanniques à une modération voulue de la campagne britannique contre les Italiens, indique indubitablement que la Grande-Bretagne est prête à écraser l'Italie sous le vaste poids de sa force militaire si les Italiens ne veulent pas profiter de la dramatique invitation de M. Churchill à cesser de suivre Mussolini.

D'autres sont d'avis que le peuple italien, profondément religieux, sera d'humeur à écouter M. Churchill en cette saison de Noël.

Guerre impopulaire en Italie

Il a été rapporté à Londres que le peuple italien n'est pas entré avec coeur dans cette guerre et qu'il est attristé par ses pertes militaires et la rigueur de sa situation économique.

De plus, depuis les revers italiens en Albanie et en Afrique, il a été rapporté officiellement et non officiellement que les prisonniers italiens avouaient qu'ils ne voulaient pas aller à la guerre.

A cet égard, on fait observer, en haut lieu, que M. Churchill a attaqué Mussolini seulement dans un temps où les aviateurs nazis augmentent la menace qu'ils font peser sur la Grande-Bretagne, où les sous-marins nazis intensifient leur campagne et où une invasion est encore du domaine des possibilités.

Quelques commentateurs empruntent une tournure de phrase américaine signifiant littéralement (vous ne refuserez cette offre) "qu'à vos risques et périls", cet avertissement étant exprimé avec la pleine conviction que la Grande-Bretagne sera en mesure d'exécuter pleinement ses menaces.

Mussolini a-t-il seul droit de penser en Italie?

M. Winston Churchill présenta son triple appel en ces termes:

"Un homme, un seul homme a ordonné aux soldats italiens de ravager la vigne de leur voisin. Le temps est venu pour la monarchie et le peuple d'Italie, lesquels ont la garde du centre sacré de la chrétienté, de dire leur mot sur ces questions si importantes.

"Sûrement, l'armée italienne, qui a combattu si bravement en plusieurs occasions dans le passé mais qui maintenant, visiblement, n'a pas le coeur à cette besogne, devrait pourvoir quelque peu à la vie et à l'avenir de l'Italie."

(B.U.P.) — Le Daily Telegraph déclare éditorialement aujourd'hui qu'"en ce tournant du conflit, le premier ministre Winston Churchill a bien fait de parler directement au peuple italien."

Ce journal ajoute que les Italiens doivent maintenant choisir entre une continuation de la lutte", sur quoi Mussolini pourrait appeler les légions nazies pour le sauver et infliger ainsi un pire esclavage au peuple italien," ou le renversement du "monstrueux régime fasciste afin de redevenir une nation libre, maîtresse de ses actes".

Appel opportunément utilisé

(P.C.) — La British Broadcasting Corporation a entrepris hier soir de transmettre l'appel du premier ministre Churchill au peuple italien autour du monde dans une douzaine de langues différentes avant minuit.

Les Italiens qui furent les premiers à entendre ce discours dans le programme régulier de nouvelles de la BBC à l'Italie, ne savaient pas qu'une telle déclaration serait prononcée. La BBC ne voulut pas annoncer d'avance cet appel à l'Italie parce qu'elle craignait que les autorités italiennes employassent tous les moyens pour rendre l'émission britannique inintelligible.

Les autorités radiophoniques croient que les Italiens ne pourront "étouffer" toutes les émissions de la BBC s'ils n'ont pas été prévenus que "quelque chose de spécial" s'en venait.

Le porte-parole de la BBC a dit que la traduction italienne de ce discours serait transmise cinq fois avant midi aujourd'hui. Il ajouta que les émissions britanniques passaient pour avoir un gros public en Italie et que la cinquième émission, tout particulièrement, atteindrait une bonne partie de la population italienne. La première émission fut lancée à 7 heures 30 p.m., soit 2 heures 30 p.m., heure avancée de l'Est. M. Churchill fit radiodiffuser son discours au monde de langue anglaise à 9 heures p.m., soit 1 heure et demie après l'envoi de la traduction italienne.

Un porte-parole disait qu'au cours de la nuit ce discours serait transmis dans les programmes impériaux et que les traductions en allemand, en serbe, en bulgare, en français, en polonais, en tchèque, en roumain, en danois, en hongrois, en norvégien et en grec seraient radiodiffusées avant minuit. D'autres émissions en d'autres langues comme de hollandais, l'albanais, le finnois, le portugais et l'espagnol devaient être envoyées avant ce matin.

Berlin tente de diminuer l'importance du discours de Churchill

Berlin, 24. (P.A.) — Les porte-parole du nazisme affirment que le discours de M. Churchill leur semble "une tentative irréfléchie et effrontée de semer la discorde entre le peuple italien et le Duce. L'inaptitude des Anglais à comprendre les autres nations portera le coup de mort à l'empire britannique en dernière analyse. Le peuple italien se souvient sans doute de ce que le Duce a fait de l'Italie".

"Grande offensive diplomatique"

New-York, 24. (P.C.) — Le New-York Times juge que le discours de M. Churchill constitue "une offensive diplomatique de grande ampleur, l'un des grands documents de la guerre... M. Churchill n'aurait pas adopté un ton aussi hardi s'il n'avait été convaincu que la situation italienne est propice au renversement du régime et à la cessation de la guerre. Il faut peut-être plus qu'une coïncidence pour expliquer que ce discours ait été prononcé au moment où le maréchal Graziani exposait les motifs de la défaite de l'armée italienne de Libye".

Westmount offre un don de $5,000

Le conseil municipal de Westmount a voté hier soir lors de sa réunion régulière, la somme de $5,000 qui sera immédiatement câblée au Lord Mayor of London's Air Raid Distress Fund, par M. C.-W. Houston, secrétaire-trésorier de la ville. La motion a été adoptée à l'unanimité par les échevins présidés par S.H. le maire Walter Merrill, C.R. Le conseil a en plus voté un message de condoléances à l'occasion de la mort tragique de l'hon. Gordon Scott, et du décès de M. Fred Evans, ancien maire de Westmount.

Accusé de vol d'auto

Leur attention attirée par les allures étranges de James Malborough, âgé de 21 ans, sans domicile connu, en train d'actionner le démarreur d'un auto stationné à l'angle de la rue S.-Paul et de la place Jacques-Cartier, les détectives A. Castonguay et E. Héroux, de la patrouille de nuit, lui ont demandé ses permis et sa carte d'enregistrement national. Ceci se passait aux petites heures ce matin.

Le suspect ayant été incapable de produire les papiers requis, il fut arrêté et il devait comparaître aujourd'hui sous une l'accusation d'avoir tenté de voler un auto.

L'auto était la propriété de M. Honoris Denoult, de S.-Paul de Laprairie.

Concordia chôme demain

L'hôtel de ville sera fermé toute la journée demain. Jeudi, une partie du personnel sera en congé, cependant que le lendemain du Jour de l'An, le reste des fonctionnaires jouira du même privilège.

L'oeuvre de destruction des bombes japonaises

Les avions de bombardement japonais ont volé à une distance de plus de 600 milles de leur base en Indochine française, et de la seule avionnerie chinoise située dans une vallée reculée du sud-ouest de la Chine, n'ont laissé que des ruines fumantes. Ils ont échappé plus de 156 bombes. La plupart d'entre elles manquèrent leur objectif, mais il en tomba suffisamment sur l'usine pour tuer 35 personnes, en blesser grièvement 35 autres et raser complètement plusieurs bâtiments. Les papiers que l'on voit répandus un peu partout sur le sol, sont la papeterie du bureau de l'usine.

Transmission de pouvoirs papaux en France occupée

Vichy, 24. (U.P.) — Le pape Pie XII, rapportait-on hier, a délégué ses pouvoirs en France occupée à des évêques et, en certains districts, à des prêtres.

Ces pouvoirs comprennent les droits de suspendre le jeûne et l'abstinence qui sont généralement réservés au Saint-Siège. Mais ils ne comprennent pas le droit d'excommunier ou d'enlever l'excommunication des duellistes et celui d'accorder des dispenses pour le mariage entre catholiques et non-catholiques.

Le journal **Paris-Soir** dit que cette délégation de pouvoirs "prouve que le pape comprend profondément les difficultés de la France et manifeste une sympathie exceptionnellement affectueuse envers ses besoins".

Le Japon avertit l'Oncle Sam, mais cette fois, en bon voisin

Tokyo, 24 (B.U.P.)—L'aide américaine à la Grande-Bretagne "tombe singulièrement sur les nerfs de l'Allemagne" a déclaré aujourd'hui, Koki Ishii, porte-parole officiel du ministère des affaires étrangères, et la patience du Reich est à bout. Si cette aide continue, il y a danger de guerre entre les Etats-Unis et l'Allemagne. Ishii a déclaré que bien que cette aide commence à "fatiguer la patience allemande" et qu'elle peut déterminer une consultation grave entre les membres de la triplice, la situation n'en est pas à un point où le Reich, l'Italie et le Japon croient devoir prendre une attitude définitive en vertu du pacte qui les lie.

Le texte d'Ishii se lisait ainsi: "Nous pouvons parfaitement comprendre l'attitude allemande eu égard à l'aide continue des Américains à leur "alliée de coeur". Si cette aide se poursuit sans relâche la patience allemande aura une fin et c'est alors que naîtra le danger de guerre entre ces deux nations. Le monde sait de quel côté penchera alors le Japon."

Décès, à 79 ans, de Mme veuve J. Joyal

(Du correspondant de la PRESSE)

Woonsocket, R.I., 24.—Mme veuve Joseph Joyal, née (Marie) Landry, est décédée à l'hospice Saint-Antoine, après une courte maladie. Née à Saint-Germain, P.Q., il y a 79 ans, elle demeurait à Woonsocket, depuis plus de 50 ans. Elle laisse, pour déplorer sa perte, 5 filles, Soeur Saint-Précille, des soeurs de la Présentation de Marie, de Manchester, N.H., Mme Eveline Gagné, de Springfield, Mass.; Mme Anna Harpin, de Haskell, N.J., Mlles Laura et Emelie Joyal, de cette ville; 3 fils, le Frère Bruno, O.F.M., de Callicoon, N.Y., M. Wilfrid, de Franklin, et Fabien, de Nevada, Californie; 3 soeurs, Mme Henri Aubin, de Saint-Jérôme, P.Q.; Mme Arsélia Jacques, de Montréal, et Mme Eugène Houle, de Franklin; un frère, M. Joseph Landry, de Saint-Germain, P.Q.

Les funérailles eurent lieu de l'hospice, avec service solennel chanté en l'église Sainte-Famille par M. l'abbé William Raiche, assisté de M. l'abbé Francis Driscoll, de Masonville, comme diacre, et de M. l'abbé Albert Gauvin, comme sous-diacre.

Dans le sanctuaire, on remarquait le R. F. Bruno, O.F.M., fils de la défunte et le R. P. Barnabas, de Callicoon, N.Y., et le R. P. Alfred Berthiaume, du collège de l'Assomption, de Worcester, Mass.

Le chant, à l'orgue, fut rendu par le quatuor paroissial, sous la direction de M. Eusèbe Viau. Dans l'assistance il y avait des délégations des religieuses de la Présentation de Marie de toutes les paroisses de la ville, des religieuses de la Présentation de Marie de toutes les paroisses de la ville, des religieuses de la Saint Francis House et de l'hospice Saint-Antoine. La société des Dames de Sainte-Anne était représentée par Mmes Timothée Paulhus, Georges Wright, Arthur Bérard et A. Laplante; celle du Tiers-Ordre comprenait Mme Alphonsine Lemoine, Mlles Méralise Beauchemin et Loretta Lemay. La délégation de la L.C.B.A. était composée de Mmes Prime Turcotte et Narcisse Crépeau, Mlles Marie-Louise Hébert et Anna Crépeau. La cour Joséphine était représentée par Mlles Mable Dion, Mary Roddy et Laure Romprey.

L'inhumation eut lieu dans le lot de la famille, au cimetière du Précieux-Sang. MM. les abbés Gauvin, Berthiaume et Barnabas récitèrent les dernières prières. Les porteurs furent: MM. Timothée Paulhus, Alcée et Joseph Beauchemin, Orphir Joyal, W. Savard et E. Roy.

—L'élection annuelle des officières du conseil Juliette No 184, de l'Union St-Jean-Baptiste d'Amérique eut lieu, récemment.

Voici la liste des nouvelles officières: Mme Alfred Berthiaume, présidente; Mme Louis Laplante, vice-présidente; Mlle Mabel Dion, secrétaire; Mlle Célina Héroux, assistante; Mlle Mabel Dion, percepteur; Mlle Olympe Boulay, trésorière; Mmes Napoléon Brissette et Rosanna Dubé, sentinelles; Mlle Fédora Sylvestre et Mme Sylvia Sutherland, auditrices; Mme Narcisse Crépeau, directrice de la caisse infantile, et M. le curé Stéphen Grenier, de la paroisse Sainte-Famille, chapelain.

Banquier exécuté

Chungking, 24, (P.A.) — Le gouvernement central de la Chine annonçait hier que Ysng Chuan-Yu, ancien maire de Changtu et un banquier bien connu ici, a été exécuté à l'aurore ce matin après avoir été trouvé coupable d'accumuler du riz. Le général Chiang Kai-Shek a dit qu'une autre enquête sera bientôt conduite sur la distribution du riz.

Concentration allemande en pays roumain

Les soldats nazis se massent près des frontières yougoslave et hongroise.

Budapest, 24, (U.P.)—Des troupes allemandes, en nombre non spécifié, se concentrent en deux points de Roumanie, face à la Hongrie et à la Yougoslavie, rapportait-on semi-officiellement, hier soir.

Certains rapports disent que de deux à trois divisions, normalement environ 50,000 hommes, se concentrent à Timisoara (Temesvar), à 30 milles de la frontière yougoslave, ainsi qu'à Arad, qui est à 25 milles de la frontière hongroise.

On note en même temps que le directeur général des chemins de fer de l'Etat hongrois a annoncé que la circulation des trains serait considérablement restreinte après le 28 décembre. Conséquemment, on conseillait au public voyageur d'être de retour pour le 28 décembre, car, autrement, on ne pourrait garantir leur retour.

On croit que les Hongrois voient d'un bon oeil ces concentrations de troupes allemandes lesquelles leur paraissent un moyen de dissuader les Roumains de commettre d'autres excès et un raffermissement de la situation générale des Balkans.

La ville roumaine d'Arad deviendra un quartier général de division sous le commandement du général Huber.

La France Libre a des adeptes en Australie

Sydney, Australie, 24 (P.A.) — La communauté française de l'Australie qui jusqu'ici avait appuyé, en secret, le mouvement du général Charles de Gaulle, vient de se rallier publiquement au leader des Français libres.

Jusqu'ici le consul général de France à Canberra favorisait le gouvernement de Vichy. Les Français n'osaient donc pas agir à l'encontre de ses instructions pour ne pas être privés de leurs droits de citoyenneté. Toutefois, le gouvernement australien ayant annoncé qu'il ne reconnaissait plus le représentant diplomatique du gouvernement de Vichy, tout a changé. L'hebdomadaire français publié à Sydney s'est prononcé ouvertement en faveur de de Gaulle et la communauté française donne généreusement aux organisations qui s'occupent de recueillir des fonds destinés à donner des armes aux soldats français libres. Beaucoup de Français et d'indigènes de la Nouvelle-Calédonie, colonie française du Pacifique, se sont enrôlés sous la bannière de de Gaulle.

PERSONNE RECHERCHEE

Louis Félix CARREAU, né à Ste-Catherine de Portneuf, P.Q., âgé d'environ 60 à 65 ans. A fait partie de l'armée canadienne pendant quelques mois durant la guerre 1914-18. N'a pas été revu depuis 1918. Toute information relative à cette personne sera reçue avec reconnaissance par Roch Robitaille, 128 rue Caron, Québec. La photo ci-contre a été prise il y a plusieurs années. (r)

Moteurs d'avions achetés à Mexico

Mexico, 24. (P.A.) — Cinquante-deux moteurs d'avions fabriqués aux Etats-Unis et achetés par les forces loyalistes d'Espagne en 1938 mais qui ne furent jamais livrés ont été vendus à la Grande-Bretagne, rapportait-on hier.

Ces moteurs avaient été déposés dans les hangars de l'aviation mexicaine. Les autorités gouvernementales refusent tout commentaire.

Pour NOËL!
Buvez le délicieux
NECTAR MOUSSEUX CHRISTIN
Le Bona-Cola, l'orangeade, l'ananas, le grapeline, le soda à la crème, le ginger ale sec ou sucré, tous ces breuvages sont vendus en bouteilles de 12 et 30 onces.
Les directeurs de la maison Christin souhaitent à tous un heureux Noël!

Le Service des ANNONCES CLASSÉES • LA PRESSE est aussi près de vous que votre téléphone
SIGNALEZ SIMPLEMENT
PL. 7841
et dictez votre annonce à l'une de nos téléphonistes

Le personnel du Magasin LaLiberté

Cette photographie des gérants et des employés du Magasin LaLiberté a été prise lors de leur réunion annuelle tenue vendredi soir dernier. A cette occasion, des bonis furent distribués à tous les membres du personnel, en récompense de leur collaboration dévouée qui a contribué à faire de l'année 1940 un succès record dans l'histoire du Magasin LaLiberté.

BILL COWLEY RESTE EN TÊTE DES COMPTEURS DE LA LIGUE NATIONALE

Billy Conn a jusqu'à jeudi pour se décider

Chicago, 24. (P.A.) — La National Boxing Association a demandé hier à Billy Conn s'il a l'intention d'abandonner son titre de champion poids mi-lourd maintenant qu'il a signé un contrat pour un combat contre Joe Louis en juin 1941.

Le président Joseph Triner, de la N.B.A., a télégraphié hier à Billy Conn lui demandant ce qu'il a l'intention de faire, abandonner son titre de champion poids mi-lourd ou signer un contrat pour le défendre immédiatement.

Triner a donné jusqu'à jeudi à Billy Conn pour laisser connaitre sa décision.

Les règlements de la N.B.A. veulent qu'un champion défende son titre tous les six mois.

La dernière fois que Conn a défendu son titre, ce fut le 5 juin dernier contre Gus Lesnevich.

Pittsburgh, 24. (P.A.) — Johnny Ray, gérant de Billy Conn, a dit que le champion poids mi-lourd aimerait bien défendre son titre avant de se mesurer avec Joe Louis mais il croit que cela sera rendu impossible parce qu'il n'y a pas beaucoup d'aspirants sérieux dans cette classe.

Commentant la démarche de Joe Triner, président de la N.B.A., qui veut savoir ce que Conn a l'intention de faire avec son championnat, Ray a dit que lui-même et Conn aimeraient bien rencontrer un adversaire de valeur avant le match contre Louis mais il a dit que dans le moment il ne voit aucun aspirant sérieux au championnat poids mi-lourd.

"Nous avons presque décidé d'abandonner notre championnat, a dit Ray, mais j'ignore encore à quelle date nous annoncerons que nous nous retirons."

Mme Walton à l'honneur

TORONTO, 24. — P.C. — Mme W.-R. (Dorothy) Walton a été choisie hier comme la première femme-athlète du Canada pour l'année 1940. C'est ce qu'a révélé un scrutin de la Presse Canadienne.

Mme Walton, une étoile de badminton, a reçu un total de 27 points, soit deux de plus que Mlle Eleanor Young, championne de tennis de Vancouver. Mlle Norah McCarthy, de Toronto, championne du patinage de fantaisie, a reçu 23 points. Treize autres femmes-athlètes ont été mentionnées dans le vote.

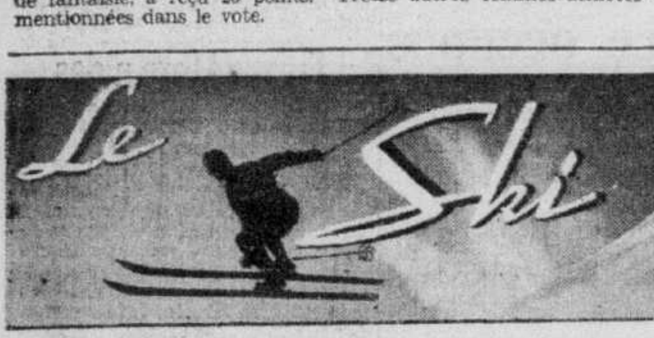

Le ski à Magog

(Du correspondant de la PRESSE)

Sherbrooke, 24. — Le ski sera en grande vogue à Magog cet hiver. Déjà le club de ski du Mont Orford, affilié à la Zone de ski des Cantons de l'Est est en pleine activité, et l'office du tourisme de Magog a promis de défrayer les dépenses et de payer les frais d'association. Le comité suivant a été formé pour voir à l'organisation des diverses manifestations du Club de Magog, durant la saison:

Président: M. A.-W. Ling.
Vice-président: Robert Brien.
Vice-président conjoint: E. Henry.
Secrétaire: A. Blondin.

Le "Club de ski du mont Orford", comprend 3 sections: A, B, et C.

Dans la section A: M. Donat Doucet en est le secrétaire et les organisateurs en chef sont MM. Sylvio (Kid) Doucet, A. Blondin, B. Turgeon.

Dans la même section, chez les demoiselles, les organisatrices sont Mlles Yolande Charland, Françoise Pouliot.

Section "B", le comité est formé de MM. Eddie Hendry, P. McClemments, L.-J. Chamberland, Henri Morin.

Section "C": MM. Paul Béique, J.-E. Langlois, R.-E. Cadieux, Wallace Ducharme.

Le ski à La Tuque

(Du correspondant de la PRESSE)

La Tuque, 24. — L'ouverture officielle de la descente du club de ski de La Tuque aura lieu le jour de Noël, demain à deux heures de l'après-midi, à la descente de la montagne, qui est maintenant prête à recevoir les skieurs et n'offre aucun danger avec les dernières "bordées" de neige que nous avons eues. Les dignitaires du club seront accompagnés des notables de la ville, et l'on espère que, comme l'an dernier, M. le curé y sera et bénira les skieurs.

La colline a été sensiblement améliorée cette année, et l'on espère pouvoir la mettre en parfait ordre l'été prochain, de façon à ce que les skieurs puissent en jouir dès les premières neiges. Le chalet aussi a été amélioré, de sorte que l'on s'attend à un entrain exceptionnel parmi les membres du club de ski pour la prochaine saison.

Affluence dans le Nord pour Noël

L'affluence sera considérable dans les Laurentides pour le jour de Noël. Bien que cette fête ne soit pas l'occasion d'un exode aussi général que le Jour de l'An, on s'attend toutefois à ce qu'un grand nombre d'amateurs de ski profitent du congé pour aller excursionner sur les pentes les plus populaires du Nord. On rapporte que les conditions se sont sensiblement améliorées dans les champs de ski depuis samedi dernier. La surface durcie qui recouvrait toute la région à la suite des averses de vendredi s'est à son tour couverte de deux ou trois pouces de neige fraîche tombée dimanche matin, et le ski peut maintenant s'employer partout sous contrôle. Avec une nouvelle bordée de cinq ou six pouces nous aurions des conditions à peu près parfaites.

Pour faciliter au public l'accès des stations hivernales des Laurentides, le Pacifique Canadien mettra en service, aujourd'hui, la veille de Noël, les trains suivants: un premier train quittera la gare Windsor à 8 h. 45 et la gare du Parc à 9 h. 15 a.m., se rendant jusqu'à Labelle. Dans l'après-midi, un train partira de la gare Viger à 1 h. 30 p.m. et de la gare de l'Avenue du Parc à 4 h. 27 p.m. s'arrêtant à toutes les stations jusqu'à Mont-Laurier. Un dernier train partira de la gare Viger à 7 h. 30 p.m. et se rendant jusqu'à Ste-Agathe.

Demain, c'est-à-dire le jour de Noël, un train quittera la gare Windsor à 8 h. 45 a.m.; un autre partira de la gare Viger à 5 h. p.m., et un dernier partira de la gare Viger à 10 h. 30 de la soirée.

Toujours actif

CONNIE MACK, qui a célébré son 78e anniversaire hier. Mack, gérant des Athlétiques de Philadelphie, a reçu à cette occasion une médaille d'or qui lui a été remise de la part de l'Association des chroniqueurs de baseball d'Amérique.

"Où l'homme bien mis s'habille"
PALETOTS d'Hiver TOUT FAITS
$25 et $27.50
COMPLETS FAITS SUR MESURES
$30.00 — $32.50
Le Tailleur renommé
CHAS. LAFORCE CIE LTEE
77 Ste-Catherine E. LA. 5303

HOCKEY
FORUM
Jeudi 26 déc., à 8.30 p.m.
Ligue Nationale de Hockey
CHICAGO vs CANADIENS
SOIREE SPECIALE DES ENFANTS
Tous les garçons et filles des écoles de moins de 16 ans seront admis à moitié prix à cette grande joute de hockey de la Ligue Nationale.
Prix pour adultes:
50c, $1.00, $1.50
$1.75, $2.00 et $2.25
Enfants: Moitié prix.
Billets en vente maintenant.
On réserve des places par téléphone: à Wilbank 6131.

Nouvelles brèves du monde sportif

New York, 24. — (P.A.) — J.-J. Mooney, enthousiaste du turf à Détroit a appelé un des poulains trotteurs d'un an de son écurie Hank en l'honneur d'Hank Greenberg... Les Yankees demandent maintenant $30,000 pour Monte Pearson leur lanceur qui pourrait refroidir un peu l'enthousiasme de Bill McKechnie... Ray Lapham et Walter Brown respectivement président et gérant-général du Garden de Boston n'ont pas vu le combat entre Louis et McCoy. Ils se tinrent trop longtemps aux guichets occupés qu'ils étaient à compter les billets et la recette... Les gens du Broadway parlent encore de la rencontre entre Jenkins et Fritzie Zivic. Le Eagle de Brooklyn dit que Zivic fut chanceux de s'en tirer avec un verdict de partie nulle... Le New York Sun de son côté prétend que Zivic eut le dessus... D'après ce qu'on peut lire dans les astres, Roger Peckingpaugh aura une année exceptionnelle... Joe Louis devrait éviter de répondre aux défis qui lui seront lancés du moins d'ici au milieu de juin... Un accident ou la maladie peuvent terrasser Joe DiMaggio d'ici au 10 juin...

Dans le Maine où le mutuel n'est permis que pour les courses sous harnais, on a parié $1,580,863 . . . et de ce montant il est revenu au public un montant de $1,109,863.

A Tropical Park on suit l'exemple des pistes de New York en ouvrant aux membres du club seulement des chambres où ils peuvent perdre tranquillement leur argent . . . .

Glace Bay gagne

Glace Bay, N.E., 24. (P.C.) — Les Mineurs de Glace Bay ont défait le Victoria de North Sydney par 3-2 ici hier soir dans une joute de la Ligue du Cap Breton.

Où s'entraînera le club Montréal

Voici le stade Luther Williams de Macon, Georgie, où s'entraînera le club Montréal, de la Ligue Internationale de baseball, le printemps prochain.

LES PISTES DE SKI

Rapport du Pacifique Canadien

sur les conditions atmosphériques et l'état des pistes de ski dans la province de Québec

Lundi, le 23 décembre

ENDROITS	Température	Dern. chute de neige — Jour	Epaisseur	Temps et état des pistes
SHAWBRIDGE PIEDMONT (St-Sauveur)	10 au-dessus	22 déc.	2 pouces	Clair. Calme. Neige nouvelle sur fond dur. Epaisseur totale, 17 pouces.
MONT-ROLLAND (Ste-Adèle)	18 au-dessus	22 déc.	2 pouces	" " " Epaisseur totale, 14 pouces.
S.-MARGUERITE VAL-MORIN	6 au-dessus	22 déc.	2 pouces	" " " Epaisseur totale, 15 pouces.
VAL-DAVID	5 au-dessus	22 déc.	2 pouces	" " " Epaisseur totale, 18 pouces.
STE-AGATHE (Ivry)	5 au-dessus	22 déc.	2 pouces	" " " Epaisseur totale, 19 pouces.
ST-FAUSTIN	6 au-dessus	22 déc.	2 pouces	" " " Epaisseur totale, 17 pouces.
ST-JOVITE (Lac Mercier) (Mt Tremblant)	5 au-dessus	22 déc.	2 pouces	" " " Epaisseur totale, 12 pouces.
ST-GABRIEL DE BRANDON	10 au-dessus	22 déc.	2 pouces	" " " Epaisseur totale, 18 pouces.
MONTEBELLO (Seigniory Club)	10 au-dessus	22 déc.	2 pouces	" " " Eapisseur totale, 17 pouces.
SUTTON ABERCORN	17 au-dessus	22 déc.	3 pouces	" " " Epaisseur totale, 13 pouces.
QUEBEC (Lac Beauport)	25 au-dessus	16 déc.	4 pouces	" " " Epaisseur totale, 33 pouces.

Thurier au repos

New-York, 24. (P.A.) — Le gérant Red Dutton de l'American de New-York a annoncé hier qu'il avait renvoyé Fred Thurier chez lui à Granby pour se reposer et soigner une blessure à un genou.

Thurier, qui était en tête des compteurs de la ligue Américaine lorsqu'il a été rappelé par l'American pour un essai il y a une semaine, avait fait brillante figure avec le club jusqu'à son accident.

Il s'est blessé dans une collision avec un joueur des Red Wings jeudi dernier à Détroit. Thurier formait la ligne d'avant avec Fred Hunt et Harvey Jackson, et à sa première joute avec l'American, il avait compté deux buts.

Mack est banqueté

Le gérant des Athlétiques est l'hôte des journalistes de Philadelphie.

Philadelphie, 24 (P.A.) — Tout en coupant son gâteau d'anniversaire, hier, Connie Mack, gérant des Athlétiques, a dit qu'il n'a pas l'intention de se débarrasser d'aucun de ses joueurs considérés comme des piliers de l'équipe.

Hôte d'honneur à un lunch que lui offraient les membres de l'association des chroniqueurs de baseball de Philadelphie, Connie Mack répondit à quelqu'un qui lui demandait s'il serait prêt à céder son joueur de premier-but Dick Seibert pour Babe Dahlgren et Frank Corsetti des Yankees.

"Je ne pense pas, dit Connie Mack. Je n'ai pas l'intention de me défaire de mes meilleurs piliers de l'équipe. A l'exception de mes lanceurs, je suis satisfait de mon équipe".

Entouré des journalistes, des chroniqueurs et des photographes, d'un seul souffle, Connie Mack éteignit toutes les 78 chandelles qui étaient sur son gâteau. On ne sait pas ce qu'il a souhaité.

Connie n'a pas dit quel était son désir mais les Athlétiques ont été en dernière position pendant longtemps.

Après le banquet on lui présenta une carte en or de membre à vie de l'Association.

Et Connie déclara: "Je me sens comme si je devais vivre encore 20 ans."

On dépeça une pointe en petits morceaux.

Est-ce pour les Yankees? demanda quelqu'un.

"Oui! répondi Mack, je ne veux pas leur en donner trop", dit-il en riant.

Voyage en avion de Mme Lester Patrick

New-York, 24, (P.A.) — Mme Lester Patrick, femme du gérant des Rangers de New-York, et leur fils Murray sont partis en avion pour Victoria, C.B., où la soeur de Mme Patrick est, dit-on, sérieusement malade.

C'était la première fois que Mme Patrick voyageait en avion.

Retour de Riggs

Nouvelle Orléans, 24 (P.A.)—Bobby Riggs, qui a commencé à perdre son prestige comme joueur de tennis No 1 des Etats-Unis au tournoi du Suger Bowl l'an dernier, tentera un retour dans le même tournoi cette semaine.

Holyoke, Mass. — Fred Cabral, 146, Cambridge, Mass., a défait Norman Hurdeman, 146, Toronto. (8).

Défi de Galento

Le boxeur du New Jersey veut rencontrer une autre fois le champion.

Orange, N.-J., 24. (P.A.) — Tony Galento s'excusant de sa piètre tenue devant Max Baer a lancé un nouveau défi à Joe Louis pour un match de championnat.

Tony, dont on n'a pas entendu parler souvent depuis qu'il fut mis hors de combat en huit rondes par Max Baer le 2 juillet dernier a reproché à Joe Louis de ne rencontrer que des adversaires inférieurs et de s'arranger pour ne pas avoir à se battre contre des rivaux dangereux pour lui.

"On dit de Joe Louis que c'est un grand champion, dit Galento. Alors pourquoi se contente-t-il d'adversaires comme McCoy, Burman, Simons et Dorazzio?

Répondant à sa propre question, Tony dit que Joe Louis a peur d'un dur cogneur et il a dit qu'il est prêt à parier $10,000, qu'il le mettra hors de combat s'il obtient de lui un match-revanche.

"J'ai pu paraître un "bum" devant Baer, dit-il, mais n'oubliez pas que j'ai envoyé Louis au plancher puis qu'il n'y a que moi et Lou Nova hors de combat.

Ne paraissant plus du tout être le bouffon qu'il était autrefois Tony se promenait de long en large dans son bureau, et il est incapable de comprendre pourquoi Joe Louis n'accepte pas de le rencontrer.

"Personne n'a voulu mettre de côté Baer, Louis et d'autres encore après qu'ils eurent été mis hors de combat, dit-il. Alors pourquoi me refuse-t-on une chance?

"Je regrette ce qui est arrivé lorsque j'ai rencontré Baer. Je n'ai que moi-même à blâmer pour tout cela. J'avais pris Baer trop à la légère et je ne m'étais pas entraîné suffisamment. Je regrette ce qui est arrivé mais je puis garantir que cela ne se renouvellera pas."

Tony eut des éloges à l'adresse de Billy Conn.

"Mais je me demande, dit-il, avec quoi il battra Joe Louis. Il ne peut pas briser un oeuf avec ses poings."

Parlant de McCoy, Red Burman, Abe Simons et Dorazzio que Louis doit rencontrer prochainement Tony dit que ce ne sont que des "bums".

Les Hobos en tête de la Ligue Dépression

Les Hobos ont pris la première position de la Ligue Dépression, hier soir, à l'aréna de Saint-Laurent, en battant le Laval par le score de 5 à 4. Casavant a compté 3 buts pour les Hobos, comptant ainsi ses 3 points. Jacques Duseau s'est aussi distingué avec eux.

Pour les perdants, Jean Gagné a brillé, comptant 3 points. Choquette a scoré 2 buts.

Dans la deuxième joute, les Sages ont battu les Grads par 9 à 2. J. Le[illegible] a été le héros de la joute, comptant 3 buts et 2 assistances. Jean Berthiaume en a aussi compté 2 et Brouillette, Marcel Pinsonneault, et R. Grothé en ont compté chacun un. Les deux compteurs des Grads ont été Asselin et Casgrain.

Le gardien de buts des Sages, Pierre Bélanger, a été très brillant, faisant plusieurs durs arrêts.

Les joutes étaient sous la direction de Roger Lacoste et de Roger Lacoste.

Voici la position des clubs:

	J.	G.	P.	N.	P.	C.	Pt
Hobos	3	2	1	0	9	8	4
Sages	3	1	1	1	13	7	3
Laval	3	1	1	1	10	8	3
Grads	3	1	2	0	5	14	2

Le Canadien pratiquera chaque jour

Trois parties seront disputés demain soir dans la Ligue Nationale.

Les clubs de la Ligue Nationale de hockey seront au repos ce soir, mais ce ne sera que le "calme avant la tempête" car demain soir, six clubs du circuit célébreront la fête de Noël, dans trois parties. Seuls le Canadien sera inactif demain soir, lorsque l'American de New-York jouera à Boston, le Toronto à Détroit, et le Chicago à New York contre les Rangers.

En attendant, les Habitants tiendront des pratiques quotidiennes en attendant leur joute de jeudi soir contre les Black Hawks de Chicago au Forum. Le Canadien a pratiqué pendant une heure et demie hier, et l'instructeur Dick Irvin a décrété que ses joueurs devront suivre une légère pratique demain après-midi, afin de ne pas être "rouillés" lorsqu'ils feront face aux Hawks jeudi soir.

Irvin n'a pas assisté à la pratique d'hier. Il était allé attendre à la gare sa famille, qui est venue de Regina pour passer la Noël à Montréal. Les joueurs étaient dirigés par le gérant d'affaires Frank Patrick dans la pratique.

Ken McNaught, un jeune Montréalais qui est sur la liste de réserve du Canadien, mais qui joue avec le club Oshawa, a pris part à la pratique d'hier. Tony Demers, qui soigne un rhume, a patiné avec les autres joueurs quand même.

Ce sera la "soirée des enfants" jeudi soir au Forum. Les enfants seront admis à moitié prix pour la joute contre le Chicago.

Le Canadien aura un avantage jeudi soir, car les Hawks joueront contre les Rangers demain soir à New-York avant de venir faire face aux "habitants" jeudi soir. L'American fera face aux joueurs locaux samedi soir.

Joutes de hockey

Hier soir
Aucune joute.
Ce soir
Aucune joute.
Demain soir

LIGUE NATIONALE
Toronto à Détroit.
American à Boston.
Chicago à Rangers.

LIGUE AMERICAINE
Pittsburg à Hershey.
Cleveland à Philadelphie.
Buffalo à New-Haven.
Indianapolis à Providence.

LIGUE NATIONALE

	J.	G.	P.	N.	P.	C.	Pts
Toronto	18	13	4	1	55	33	27
Détroit	18	7	6	5	42	38	19
Boston	17	7	7	3	58	46	17
Chicago	17	7	7	3	36	39	17
Rangers	16	6	8	2	43	44	14
American	18	5	9	4	32	54	14
CANADIEN	16	5	9	2	32	44	12

LIGUE AMERICAINE

Section est

	J.	G.	P.	N.	P.	C.	Pts
New-Haven	22	12	7	3	61	53	27
Springfield	23	11	7	5	70	59	27
Providence	21	10	11	0	58	63	20
Philadelphie	27	7	12	2	54	68	16

Section ouest

	J.	G.	P.	N.	P.	C.	Pts
Cleveland	20	12	5	3	71	52	27
Hershey	22	11	9	2	79	69	24
Pittsburg	21	10	10	1	62	61	21
Indianapolis	24	8	12	4	61	73	20
Buffalo	20	6	14	0	47	74	12

LIGUE SENIOR

	J.	G.	P.	N.	P.	C.	Pts
Ottawa	16	11	1	4	59	32	26
Québec	18	11	4	3	78	49	25
Royal	16	9	5	2	64	48	20
Cornwall	16	8	7	1	63	52	17
Canadien	16	5	10	1	44	54	11
Verdun	17	4	13	0	47	81	8
Concordia	15	2	10	3	39	69	7

LIGUE MONTREAL

Section sud

	J.	G.	P.	N.	P.	C.	Pts
Shawinigan	14	10	4	0	85	54	24
Valleyfield	13	11	1	1	70	33	23
Lachine	12	8	4	0	101	44	16
Lachute	10	4	6	0	71	66	8
S.-Lambert	9	0	8	1	1	98	2

Section nord

	J.	G.	P.	N.	P.	C.	Pts
Joliette	14	8	5	1	100	67	19
S.-Jérôme	11	9	2	0	81	32	18
Villeray	9	1	7	7	35	57	5
Don Juan	10	2	8	0	45	74	4
Verdun	10	1	9	0	28	87	2

LIGUE JUNIOR

	J.	G.	P.	N.	P.	C.	Pts
Royal	5	5	0	0	33	8	10
Verdun	5	3	2	0	23	18	6
Canadien	5	2	3	0	20	17	4
Concordia	5	0	5	0	6	39	0

Laurent suspendu

Toronto, 24. (P.C.) — W.-A. Hewitt, secrétaire de l'Ontario Hockey Association, a dit hier que Bobby Laurent, qui est revenu de Baltimore à cause de difficultés pour obtenir son transfert, n'a pas demandé un transfert à l'O.H.A.

Laurent, qui appartient au Marlboro de Toronto, sera banni du hockey organisé tant qu'il n'aura pas obtenu son transfert ou que sa suspension ne sera pas levée.

Souhaits

Jos Samson, lutteur et haltérophile local bien connu, souhaite à la gent sportive en général et aux lutteurs et hommes forts en particulier, un joyeux Noël et leur offre ses meilleurs voeux à l'occasion du Nouvel An.

Smith en tête des compteurs

Il y a une avance d'un point sur Théo Hamel. — Liste des compteurs.

Stu Smith et Théo Hamel, les deux rapides avants des Royal Rifles de Québec, sont encore en tête des compteurs de la ligue Sénior de hockey du Québec et ils ont une bonne avance sur Buddy O'Connor et McConnell, du Royal, qui viennent respectivement en troisième et quatrième positions.

Smith détient présentement la première position avec un total de 35 points, soit 19 buts et 16 assistances et il devance son coéquipier, Hamel, d'un seul point. Hamel est cependant le joueur qui a compté le plus grand nombre de buts avec un total de 20. Dix points en arrière du leader, en troisième place, se trouve O'Connor avec 25 points et McConnell vient ensuite avec 24 points. Albert Lemay, des Sénateurs d'Ottawa, occupe la cinquième place sur un pied d'égalité avec Brown des Flyers de Cornwall.

Janke, joueur de défense du Royal, bat la marche dans la colonne des punitions avec 43 minutes et il est suivi de McMahon des Rifles qui a séjourné 40 minutes au pénitencier depuis le début de la saison.

Voici la liste des meilleurs compteurs de la Ligue Sénior de hockey du Québec:

	B.	P.	Pts	Pun. en min.
Smith, Québec	19	16	35	24
Hamel, Québec	14	20	34	4
O'Connor, Royal	9	16	25	8
McConnell, Royal	10	14	21	14
A. Lemay, Ottawa	11	11	22	0
Brown, Cornwall	11	11	22	16
Lee, Québec	9	11	20	8
Gardner, Cornwall	9	11	20	16
Raymond, Royal	8	10	18	15
Acheson, Royal	5	13	18	24
T. Lemay, Ottawa	8	9	17	8
Hefferson, Royal	10	6	16	12
McClelland, Québec	7	9	16	6
Shack, Ottawa	9	6	15	*0
Forsey, Cornwall	8	7	15	10
Hayes, Cornwall	9	5	14	10
Millar, Verdun	8	6	14	2
Laframboise, Conc.	7	71	4	2
C. Bourcier, Verdun	7	7	14	13
Bob Morin, Verdun	8	5	13	*4
Maundrell, Cornwall	6	7	13	20
Mahaffy, Royal	4	9	13	39
Jotkus, Concordia	7	5	12	10
Pratt, Ottawa	6	6	12	10
Ramsay, Verdun	6	7	12	26
Shaw, Cornwall	5	7	12	10
Brunning, Ottawa	4	8	12	6
Tudin, Canadien	6	5	11	32
Pete Morin, Royal	5	6	11	13
Currie, Québec	3	8	11	29
Meronek, Canadien	7	3	10	*2
Desroches, Royal	7	3	10	10
Cheyne, Ottawa	4	6	10	18
Walker, Verdun	4	6	10	6
Gaudreault, Québec	4	6	10	4
Kelly, Cornwall	3	7	10	0
Stahan, Québec	3	7	10	24
Gaudette, Concordia	7	2	9	4
J.-L. Bourcier, Verdun	5	4	9	0
Tondreau, Québec	5	4	9	6
Despelteau, Verdun	4	5	9	12
Foster, Cornwall	3	6	9	4
Majeau, Verdun	3	6	9	14
Martin, Québec	3	6	9	12
Tracey, Canadien	2	8	19	12
McMahon, Québec	2	7	9	40
Carthy, Ottawa	5	3	8	8
Laforce, Verdun	3	5	8	*10
Perowne, Royal	3	5	8	8
Bessette, Canadien	6	1	7	*14
Carroll, Concordia	5	2	7	2
Dupuis, Cornwall	4	3	7	10
Smart, Canadien	4	3	7	10
Laforest, Québec	3	4	7	2
Meloche, Verdun	2	5	7	4
Wilkinson, Ottawa	2	4	6	20
Belhumeur, Concordia	2	4	6	12
Simon, Cornwall	2	4	6	28
Mundey, Concordia	1	5	6	26
Gillie, Cornwall	1	5	6	2
Forget, Cornwall	2	4	6	2
Benison, Canadien	5	0	5	2
Archambault, Concordia	5	0	5	2
Powers, Ottawa	3	2	5	21
Greene, Ottawa	2	3	5	2
Poirier, Ottawa	3	2	5	16
Lavoie, Verdun	1	4	5	6
Carignan, Concordia	1	4	5	4
Grant, Ottawa	1	4	5	26
S. Nicholson, Ottawa	3	1	4	8
Hardy, Canadien	2	2	4	*38
Bean, Canadien	2	2	4	*20
Desbiens, Canadien	1	3	4	6
Mullins, Concordia	0	4	4	10
Cadorette, Concordia	0	4	4	10
Murray, Canadien	0	4	4	4
J. Nicholson, Québec	3	0	3	2
Slater, Verdun	2	1	3	12
Blais, Québec	1	2	3	0
Tomalty, Canadien	1	2	3	*22
Davies, Royal	0	3	3	14
Bouchard, Canadien	0	3	3	24
Cormier, Concordia	2	0	2	2
Sullivan, Québec	1	1	2	0
Brennan, Québec	1	1	2	*22
M. Croghan, Royal	1	1	2	27
Anton, Royal	1	1	2	30
Creighton, Ottawa	0	2	2	6
Stangle, Verdun	0	2	2	6
Sutherland, Québec	1	0	1	13
Hébert, Concordia	1	0	1	33
Richard, Canadien	0	1	1	0
Malenfant, Québec	0	1	1	0
Haggerty, Royal	0	1	1	0
Reinhardt, Ottawa	0	1	1	14
Cardinal, Concordia	0	1	1	17
MacGibbon, Verdun	0	1	1	0
T. Browne, Concordia	0	1	1	2
James, Canadien	0	0	0	2
Vitale, Ottawa	0	0	0	2
Lessard, Canadien	0	0	0	4
Fleet, Royal	0	0	0	*12

*—Punition de match.

Recrue pour Boston

Boston, Mass., 24. (P.A.)—Les Red Sox de Boston ont annoncé qu'ils ont acheté le contrat de John Barrett du club Louisville, donnant en échange leur lanceur Alex Mustaikis et une somme d'argent dont le chiffre n'a pas été révélé.

Les Seals de San Francisco avaient pris une option sur Barrett la saison dernière. Barrett est un voltigeur gaucher qui a pris part cette année à 164 parties et dont la moyenne au bâton a été de 286.

Simon vainqueur

New York, 24 (P.C.)—Abe Simon a obtenu une décision sur Al Delaney après un combat de dix rondes ici hier soir.

Delaney a été plus acclamé que son vainqueur après la rencontre.

New York. — Abe Simon, 266½, New-York, a battu Al Delaney, 183¾, Oshawa, ont. (10).

Premier compteur

STU SMITH, joueur d'avant des Rifles de Québec, qui a continué d'occuper le premier rang dans le classement des compteurs de la Ligue Sénior de hockey du Québec avec un total de 35 points.

Encore en tête

BILL COWLEY, joueur de centre des Bruins de Boston, qui détient encore la première place dans le classement des compteurs de la Ligue Nationale de hockey.

Avec nos amateurs

A TOUS NOS LECTEURS et à tous les amateurs de sport, les chroniqueurs sportifs de la "Presse" leur souhaitent un Joyeux Noël...

Il n'y aura aucune partie ce soir et demain dans la Ligue Sénior de hockey du Québec et dans la Ligue de hockey Montréal et du district...

Roland Hébert, instructeur du Concordia, de la Ligue Junior de hockey, est satisfait de la tenue de ses joueurs... "Il est vrai que la saison avance", a-t-il dit, "mais mes joueurs devraient commencer à causer des surprises. Nous avons été poursuivis par la malchance jusqu'ici... Tantôt il y a eu plusieurs joueurs de malades, tantôt c'étaient les pratiques que nous ne pouvions obtenir"... Lorsque Hébert est en voyage avec le club Concordia Sénior, c'est Jean-Paul Thivierge qui le remplace... Thivierge s'acquitte de sa tâche à perfection...

Le Victoria de North Sydney, de la Ligue du Cap Breton, vient d'annoncer le renvoi du joueur de centre Gus Glen Sutherland, de Brandon, Man... Sutherland était inactif depuis le 3 décembre alors qu'il s'était fracturé un poignet...

Le club des quartiers généraux du district militaire No 4 est actuellement en tête de la Ligue de hockey Mansfield... A date il a remporté cinq victoires, subi une défaite et annulé deux parties... Le General est deuxième avec 9 points, soit trois de moins que les meneurs... Ce soir à 8 h. 30, au Loyola, la R. C. A. F. jouera contre le club Sainte-Anne dans une joute régulière de la Ligue... Jeudi, le General ira jouer à Iberville... Le 29 décembre ce sera au tour des Snipers de Verdun d'aller rencontrer le club Iberville... Ces deux parties marqueront les débuts du club Iberville dans la Ligue Mansfield.

La coupe Hershey au club Washington

Atlantic City, 24. — Les Aigles de Washington ont gagné la coupe Hershey décernée aux vainqueurs de la première série de la ligue amateur de hockey des Etats-Unis en remportant quatre parties sur cinq; la dernière fut une partie nulle contre les Sea Gulls d'Atlantic City, le score de 3-3.

Victoire du National

Une couple de points comptés dans les deux dernières minutes de jeu par Edgar Lanthier ont donné la victoire au National sur le Rockland au score de 30-26 samedi soir dans le Big Five de la ligue de ballon-au-panier.

Dans la première partie au programme, le Laurier a défait le Y de la succursale nord le score de 43-25.

Sportsman décédé

Los Angeles, 24 (P.A.)—James-F. Morley, ancien propriétaire du club de baseball Los Angeles, est décédé hier à l'âge de 71 ans.

Chicago. — Nate Bolden, 157, Chicago, et George Burnett, 150, Détroit, ont annulé (10).

Cowley les devance tous

Le joueur des Bruins a maintenant 25 points en tête des compteurs

Deux buts et six assistances ont donné à Bill Cowley des Bruins encore plus de poids en tête des premiers compteurs de la N. H. L. C'est le fruit de son bon travail au cours de la dernière semaine. C'est ce que nous apprennent les statistiques de la semaine. Cowley a maintenant à son actif 25 points pendant que son plus proche compétiteur Bryan Hextall des Rangers le suit avec huit de moins. Sylvanus Apps des Maple Leafs et Eddie Wiseman du Boston ont aussi 17 points avec 7 buts chacun et 10 assistances. Voici la liste des premiers compteurs de la N. H. L. à date:

Cowley, Boston	7	18	25
Hextall, Rangers	10	7	17
Apps, Toronto	7	10	17
Wiseman, Boston	7	10	17
Howe, Détroit	7	9	16
Drillon, Toronto	8	7	15
Watson, Rangers	3	12	15
Conacher, R., Boston	9	5	14
Colville, N., Rangers	6	8	14
Goldup, Toronto	9	4	13
Allen, G., Chicago	7	6	13
Schriner, Toronto	11	1	12
Metz, N., Toronto	6	6	12
Colville, M., Rangers	5	7	13
Taylor, Toronto	4	8	12
Motter, Détroit	7	4	11
Giesberecht, Détroit	3	8	11
Langelle, Toronto	2	9	11

Joueurs rappelés

Détroit, 24 (P.A.)—Les Red Wings de Détroit ont rappelé Arthur Herchenratter, joueur de centre, et Bob Whitelaw, joueur de défense, du club Indianapolis aujourd'hui.

Le gérant Jack Adams a envoyé en retour Archie Wilder et Les Douglas au club Indianapolis.

La Raquette

LE LAURIER INC.

Mercredi dernier avait lieu, au local du club une grande assemblée auquel plusieurs raquetteurs furent faits membres actifs du club. M. Raoul Charbonneau président du club remercia les membres ainsi que le corps de musique d'être venu en grand nombre à la parade de Paul Corbeil, qui eut lieu dimanche le 15 courant, et remercie aussi M. et Mme Adrien Lessard pour la réception qu'ils firent aux membres après la parade.

Le club assistera à la messe de Minuit en l'église Ste-Catherine, et le Réveillon aura lieu au Café Laval comme l'an dernier. Le comité demande aux membres de se rendre au local du club pour 10 h. 30. M. Armand Lessard, directeur du corps de musique demande à ses membres de se rendre au local pour 10 h. 15, afin de pouvoir faire une pratique avant le départ.

Après le réveillon les membres ainsi que leurs amis se rendront au local du club, 4245 rue S.-André. Le local du club sera ouvert à 2 h. 30 après la messe de Minuit. Tous les amis des membres du club sont les bienvenus.

M. et Mme Raoul Charbonneau, président et vice-présidente du club "Le Laurier Inc." souhaitent à tous un "Joyeux Noël".

CANADIEN S.-HENRI

Ce soir tous les membres en costume, ainsi que le corps de musique devront se rendre au local pour 10 heures et quart. Accompagné du club Le Courageux, le Canadien S.-Henri paradera par les rues de l'Ouest pour aller assister à la messe de minuit dans la paroisse Ste-Hélène. Au retour un réveillon sera servi aux raquetteurs.

Le club offre ses sympathies à Mme S. Pilon qui vient de perdre son frère M. Donat Bourdeau. Le président et les officiers offrent leurs souhaits de Joyeux Noël et de Bonne Année à tous les raquetteurs et leurs amis.

A l'honneur

BOB FELLER, jeune lanceur des Indiens de Cleveland, qui vient d'être choisi par les chroniqueurs de baseball de New-York comme le "joueur de l'année". Il recevra une plaque commémorative à un banquet le 2 février.

Walters, le meilleur lanceur

NEW-YORK, 24. — P.A. — William-Henry Walters, des Reds de Cincinnati, a été le meilleur lanceur de la Ligue Nationale cette saison.

Pour la deuxième année consécutive, Walters a obtenu la plus basse moyenne de points mérités, 2.48, le plus grand nombre de victoires, le plus grand nombre de parties complètes, et le plus grand nombre de manches lancées.

Il a commencé 36 parties pour les champions et a fini 29 en gagnant 22 et en perdant 10. Il a lancé 305 manches et fait face à 1,207 frappeurs.

C'EST GRANDIOSE!
MAIS PAS AUSSI GRANDIOSE QUE LA VALEUR BRANVIN
SEULEMENT $1.75 LE GALLON
● Ne payez pas une qualité supérieure, plus cher. La riche et moelleuse saveur des vins Branvin Rouge ou Blanc est vôtre...
JORDAN WINES (Québec) LTD., Montréal, Qué.
Producteurs aussi le fameux Porto et Sherry "Challenge"
LA MEILLEURE VALEUR EN VIN AU CANADA
BRANVIN DE JORDAN

Mots Croisés

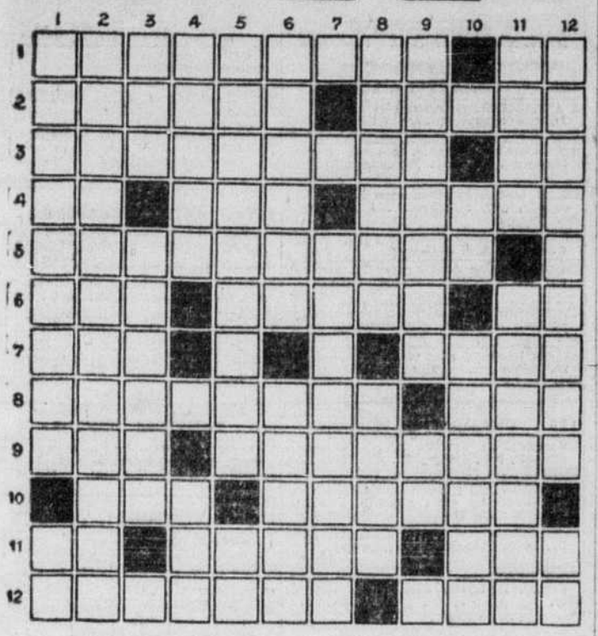

Horizontale

1—Inconstance. — Débit de boissons.
2—Qui est de couleur olive. Détourné, évité.
3—Négation. — Registre renfermant les noms des morts.
4—Ce qu'on possède de bien. — Pronom.
5—Adjectif démonstratif. — Morceaux détranchés d'une chose.
6—Petit instrument pour attiser le feu.
7—Prénom masculin. — Propre à quelque chose.
8—Petite quantité. — Du verbe rire.
9—Pourvu que. — Affirmer qu'une chose n'existe pas.—Triage.
10—Nom vulgaire des squales.—Nom scientifique du sapin.
11—Dénombrements.
12—Hardie. — Colère. — Venue au monde.

Verticalement

1—Qui a rapport aux moines. — Marque de fabrique d'automobile.
2—Synonyme de ceillette. — Direction.
3—Indique la répétition. — Se dit des médicaments qui agissent sur des points déterminés, à l'extérieur et à l'intérieur du corps.
4—Sorte d'ivoire artificiel. — Fleuve de Suède.
5—Poissons. — Jointe.
6—Adverbe de lieu. — Pronom. — Inscription mise par Pilate sur la croix.
7—Qui a quatre semaines. — Préposition latine.
8—Fille d'Harmonie. — Manqué.
9—Salle où, dans certains établissements, on reçoit les personnes du dehors. — Indique la duplication.
10—Se dit d'un cheval dont la robe est rougeâtre, avec crins et extrémités noirs. — Action d'oindre, d'enduire.
11—Qui est en retard. —Guide.
12—Vrais. — République fédérale de l'Europe.

Solution jeudi.

* * *

Solution du dernier problème

	1	2	3	4	5	6	7	8	9	10	11	12
1	B	A	D	I	N	A	G	E	■	V	I	S
2	E	D	I	F	I	C	E	■	P	I	L	E
3	N	E	T	■	E	C	L	A	I	R	E	R
4	E	N	■	C	L	O	I	T	R	E	■	R
5	F	I	■	A	L	U	N	■	A	R	M	E
6	I	T	I	N	E	R	A	N	T	■	A	F
7	C	E	C	I	■	A	G	U	E	R	R	I
8	E	■	E	C	R	I	E	R	■	O	I	L
9	■	P	L	U	I	E	■	S	A	I	N	E
10	B	E	L	L	■	N	I	E	S	■	A	■
11	U	S	E	E	■	T	O	R	P	E	D	O
12	T	A	S	S	E	■	S	Y	E	N	E	■

La migration des oies vers le nord

(Du correspondant de la PRESSE)

Ottawa, — La présence des oies bleues et des petites oies blanches dans plusieurs districts du Manitoba, au cours de la migration printanière de 1940, a provoqué un nouvel intérêt dans la migration de ces oiseaux aquatiques, annonce le surveillant des oiseaux migrateurs des Prairies, qui est à l'emploi du ministère fédéral des mines et des ressources. C'est par millions que ces oiseaux font généralement escale, au cours de leur envolée vers le nord, dans les chaumes marécageux du nord-ouest de Winnipeg, mais par suite de la baisse continuelle du niveau hydrostatique, ils durent, le printemps dernier, chercher ailleurs leur nourriture et survoler par dizaines de milliers d'immenses régions où les naturalistes du Manitoba ne se rappellent pas les avoir vus en groupes importants.

Les volées les plus considérables s'arrêtèrent au sud de la rivière Assiniboine, mais un très grand nombre se rendirent encore plus au nord après avoir survolé les régions où ils avaient habitude de séjourner quelques semaines.

Chaque année, des millions d'oies bleues et de petites oies blanches visitent ainsi le Manitoba en se rendant aux régions arctiques où elles font leurs nids. Elles commencent à arriver de la Louisiane vers le 10 avril et se reposent généralement trois ou quatre semaines dans le sud de la province, avant de continuer leur route au commencement de mai. Une bonne proportion des oies blanches doit prendre le chemin de l'Arctique occidental, mais toutes les oies bleues et un grand nombre d'oies blanches filent en droite ligne vers la Baie James et de là aux îles de Baffin et de Southampton où elles passent l'été.

M. R.-C. Leclerc décédé à 51 ans

M. Raoul-C. Leclerc, vice-président de l'Independant Petroleum Corporation et autrefois gérant de la compagnie A.O.A., est décédé ce matin, chez lui, à 5779 rue Durocher. Il était âgé de 51 ans.

Le défunt laisse sa femme, née Bélec (Théo); une fille, Mlle Camille Leclerc; trois frères, Donat, vivant aux Etats-Unis, Albert, à Détroit, et Emile, de Montréal; trois soeurs vivant toutes aux Etats-Unis, la Rév. Soeur Georgia, Mmes Durelle (Azélie) et Bartlett (Rose).

Né à Louiseville le 20 mars 1889, le défunt s'était rendu de bonne heure en Nouvelle-Angleterre où il avait passé vingt ans. Après avoir été gérant de l'A.O.A. pendant plusieurs années, M. Leclerc était passé à la compagnie Champlain lorsque l'A.O.A. fut vendue à cette dernière. Au bout de 3 ans il devenait directeur puis vice-président de l'Independant Petroleum Corporation, quatre ans avant sa mort.

Les funérailles auront lieu vendredi matin, en l'église S.-Viateur.

Canadien commandant de l'aviation du Siam

Edmonton, 24. (P.C.) — C'est un citoyen d'Edmonton, Reginald Jackson, qui est l'actuel commandant en chef de l'aviation royale du Siam. Jackson fut secrétaire-trésorier des Commercial Airways Limited de 1929 à 1931. On lui prête l'intention de vouloir revenir à Edmonton avant longtemps, pour s'enrôler dans l'aviation canadienne.

M. J. Hardy, décédé

M. Joseph Hardy, très connu dans le nord de la ville, y ayant vécu environ cinquante ans et s'étant occupé du commerce de pierre de taille pour construction de maisons, est décédé hier.

Il laisse deux filles, Hélène (Mme Albert Léonard) et Irène; un fils, Armand, gérant de Cartier Mfg Ltd.

Les funérailles auront lieu en l'église S.-Georges, avenue Bernard ouest, jeudi matin.

Haut patronage

Toronto, 24. (P.C.). — S. Exc. le gouverneur général du Canada, le comte d'Athlone, a accordé son patronage à la Ligue de Santé du Canada

Etrennes de la "Presse" aux orphelines

Scènes gracieuses qui se sont déroulées hier soir, au cours du dépouillement de deux arbres de Noël chargés d'étrennes, offerts à l'Association du Bien-Etre de la Jeunesse par la "Presse", conjointement avec l'hon. juge J.-E.-C. Bumbray et Mme Bumbray, M. A. Durivage et M. et Mme C.-E. Trottier. Ces fêtes ont été très bien réussies et les orphelines ont remercié avec émotion leur bienfaiteurs, leurs bienfaitrices et la "Presse". En haut: distribution d'étrennes à l'Orphelinat Saint-Alexis; de gauche à droite: M. Roméo Cusson, administrateur du Bien-Etre; Mme C.-O. Monat, présidente du comité des dames patronnesses; Mme Roméo Cusson, Mgr Conrad Chaumont, un des vicaires-généraux du diocèse; M. Eugène Durocher, député de S.-Jacques aux Communes; le conseiller J.-M. Savignac, président du comité exécutif; M. Maximilien Lacombe, P. S. S., curé de Saint-Jacques et aumônier du Bien-Etre; Mme C.-E. Trottier, vice-présidente du comité des dames patronnesses et l'âme de cette manifestation; M. A.-L. Phaneuf, ancien président du Bien-Etre et un insigne bien faiteur. En bas: Mgr Georges Chartier, un des vicaires généraux, qui présidait la distribution d'étrennes à l'hospice Bourget, rue Ontario, entourés de fillettes de cette institution. (Clichés la "Presse").

La "Presse" au milieu des petites orphelines

Dépouillements de deux arbres de Noël chargés d'étrennes offerts par notre journal à l'hospice Bourget et Saint-Alexis, hier soir.

L'Association du Bien-Etre de la Jeunesse, de concert avec l'hon. juge J.-E.-C. Bumbray, et Mme Bumbray, M. A. Durivage, M. et Mme C.-E. Trottier et la "Presse", a fait de nouveau hier soir des heureux et des heureuses, à l'hospice Bourget, rue Ontario, dans la paroisse Saint-Jacques. Quatre arbres de Noël chargés d'étrennes de toutes sortes et de friandises, ont été dépouillés au grand bonheur des orphelines et des vieillards de la première institution et à la grande joie des fillettes de la seconde.

Les enfants ont remercié par des chants appropriés, des dialogues et des saynètes appropriés leurs bienfaiteurs et leurs bienfaitrices. Ils ont eu pour la "Presse" et son représentant des mots très heureux.

A l'hospice Bourget

A l'hospice Bourget particulièrement, le programme préparé pour la circonstance a été interprété avec sincérité et beaucoup d'art. Les jeunes filles et leurs cadettes ont prouvé une fois de plus l'excellente éducation qu'elles recevaient des SS. de la Providence.

On a exumé de la vieille commode des tapis de chez nous, de l'armoire antique, le vieux ber et de la chambre des grands-parents, le rouet qui chante. Les toutes petites nous ont rappelé un refrain de nos mamans pour nous endormir "C'est la poulette grise, qui a pondu dans la r'mise..."

A Saint-Alexis

A Saint-Alexis, par suite de la grippe, le programme, au regret de chacun a dû être écourté, mais il a conservé quand même son cachet et son pittoresque. Les jeunes artistes, malgré le magnétisme qui se dégageait des sapins artistement décorés aux couleurs de Noël, ne se sont pas laissé distraire et comme les maîtres de la scène, ils ont été tout à leur rôle.

Mgr Georges Chartier et Mgr Conrad Chaumont, vicaires-généraux du diocèse, M. Maximilien Lacombe, P.S.S., curé de Saint-Jacques et aumônier du Bien-Etre, M. le conseiller J.-M. Savignac, président du comité exécutif, M. Eugène Durocher, député fédéral de Saint-Jacques, M. Roméo Cusson, administrateur du Bien-Etre qui remplaçait l'hon. juge Bumbray, malade et enfin, Mme C.-E. Trottier, dans leurs allocutions, après avoir présenté leurs voeux de bonheur et de santé aux dévoués religieuses et à leurs protégés, ont souligné l'oeuvre magnifique que poursuivaient depuis plus d'un siècle ces vaillantes religieuses.

Le Bien-Etre loué

Mgr Chartier et Mgr Chaumont ont ajouté à ces éloges, ceux dûs au juge Bumbray et à ses directeurs du Bien-Etre. M. Savignac a fait un parallèle saisissant, entre la Noël qui se déroulera dans les pays d'Europe cette année, et la Noël de chez nous, où nous ne vivrons pas ces heures désespérantes et d'angoisse. Il a félicité la "Presse" de s'être associée à cette initiative magnifique. "D'ailleurs, ajouta-t-il, ce grand journal, l'organe des Canadiens-français est toujours de l'avant, lorsqu'il s'agit de coopérer à de beaux et nobles mouvements."

M. Maximilien Lacombe s'est dit fier et orgueilleux des orphelines de Saint-Alexis. "Ce n'est pas la première fois, poursuivit-il, que je les vois à l'oeuvre. Rendons hommage aux religieuses qui se multiplient sans compter pour faire de ces enfants, des chrétiennes convaincues et de véritables Canadiennes-françaises." En terminant, il remercia la "Presse" de sa collaboration aux initiatives du Bien-Etre et aux arbres de Noël de cette association.

Mme C.-E. Trottier

Mme C.-E. Trottier ajouta quelques mots pour dire toute la joie qu'elle avait de se trouver au milieu des orphelines de Saint-Alexis.

Parmi les personnes présentes à ces deux manifestations, en plus de celles déjà nommées, nous avons remarqué: le maire Eugène Fortin, de Pointe-aux-Trembles et Mme Fortin, Me Charles-Henri Lalonde, greffier de la cour de Circuit, M. J.-E. Ethier, M. Henri Rioux, de l'Assistance municipale, M. A.-L. Phaneuf, ancien président du Bien-Etre, MM. les abbés Sicard et Guillemette, Mme C.-O. Monat, présidente du comité des dames patronnesses, Fernand Roby, représentant de la "Presse."

Des oiseaux qui bravent le froid

(Du correspondant de la PRESSE)

Ottawa, — Le nombre est considérable des oiseaux qui bravent le froid et la neige pour passer la Noël au Canada, d'après le "Canadian Field Naturalist", qui publie les résultats des observations que l'on fait chaque année, dans ce domaine à l'époque des fêtes. Le détail de ces observations est mis à la disposition du ministère des mines et des ressources et de tous les autres organismes qui s'intéressent à la conservation des oiseaux. Des observateurs expérimentés ont compté l'an dernier, de la Nouvelle-Ecosse à la Colombie-britannique, près de 40,000 oiseaux de 128 espèces différentes. Bien que ces observations ne couvrent qu'un petit pourcentage des oiseaux d'hiver du Canada, les renseigneemnts obtenus donnent une assez bonne idée de l'ensemble et permettent de comparer la situation d'un hiver à l'autre.

On effectue ces observations à une époque de l'année où les oiseaux sont plutôt sédentaires: la migration vers le sud est finie et la migration vers le nord n'est pas encore commencée. Les oiseaux qui passent la Noël avec nous sont donc d'intrépides habitants du nord qui refusent à l'automne de suivre leurs compagnons vers des cieux plus cléments. Aptes à résister aux durs hivers canadiens, ils donnent de la vie et de la couleur à nos paysages en attendant le retour du printemps.

Routes d'hiver que l'on entretiendra

(Du correspondant de la PRESSE)

Sherbrooke, 24. — L'Association des routes d'hiver du comté de Compton a accepté la contribution que vient de lui offrir le gouvernement provincial pour l'entretien d'un bout de chemin de 16 milles entre Lennoxville et Sawyerville. L'association entretiendra aussi le tronçon de trois milles qui sépare Birchton de Cookshire jusqu'après les fêtes. Après cette période l'on espère que la municipalité de Cookshire assumera les responsabilités de l'entretien de ce chemin.

L'association des comtés du sud pour l'entretien des routes d'hiver fera l'impossibilité, apprend-on, pour conserver la route ouverte entre Sherbrooke - Stanstead et Sherbrooke-Waterloo.

M. Charles-P. Blair est mort à Ottawa

(Du correspondant de la PRESSE)

Ottawa, 24. — M. Charles-P. Blair, ancien assistant-commissaire des douanes du Canada, est mort, hier dans un hôpital local à l'âge de 73 ans. M. Blair était avocat et comme employé civil était connu dans tout le Canada.

Un juge espère que son jugement sera renversé en appel

Toronto, 24. — (P.C.) — Le juge J.-Gerald Kelly, de la Cour suprême de l'Ontario, a rejeté les actions intentées à quatre éditeurs de magazines "d'éducation sexuelle". Le juge a ajouté, cependant, qu'il n'espère qu'une chose, c'est que son jugement soit déclaré erroné en appel.

Nouveau troglodyte

Edmonton, 24 (P.C.)—Le brigadier L. Ursaki, commandant d'une division de la Salvation Army, a dit, hier, avoir trouvé un vieillard de nationalité écossaise, âgé de 71 ans, dans une caverne, creusée dans le rivage de la rivière Saskatchewan. Il a ajouté que ce vieil Ecossais vivait dans ce trou depuis l'hiver dernier; il était trop fier pour demander la charité, et il ne voulait pas non plus sacrifier sa liberté pour une vie douce et sans inquiétude dans une institution.

Le brigadier a affirmé que ce n'est qu'après un long entretien, au cours duquel il voulut le persuader de le suivre, que le vieillard consentit à partir avec lui. Pour la première fois depuis plusieurs mois, l'Ecossais prit un bain chaud, changea de vêtements et habita une chambre confortable et mangea de bons aliments.

Pour atteindre la caverne du vieillard, il fallait ramper jusqu'à une petite porte de bois. L'homme ne savait pas qu'il avait droit à la pension de vieillesse.

Incendie à Valleyfield

(Spécial à la PRESSE)

Valleyfield, 24. — Un incendie qui s'est déclaré dans un édifice de deux étages, hier, a causé des dommages évalués à $25,000. Le rez-de-chaussée était occupé par le magasin de M. Marcellin Hallé. Au premier étage et au second étaient les logements de MM. Maximilien Charbonneau et Henri Lemieux.

Feu Mme H. Bohémier

Nous apprenons la mort de Mme Henri Bohémier, mère de Jean Bohémier, survenue dimanche dernier à l'âge de 53 ans.

Les funérailles auront lieu jeudi matin en l'église S.-Arsène.

Nos sympathies à la famille.

Boxe et lutte à Rimouski

(Du correspondant de la PRESSE)

Rimouski, 24.—Les recrues du camp militaire ont assisté cette semaine à une séance de boxe et de lutte qui leur a été présentée par les Chevaliers de Colomb et qui avait été organisée par MM. Roger Bérubé et Maurice Caron. La soirée fut sous la présidence conjointe de MM. Emmanuel d'Anjou et Leopold D'Anjou. Dans un combat de cinq rondes Réal Beaulieu a remporté la victoire contre Georges Cody. Quatre lutteurs du camp avaient comme adversaires à la lutte Kid Bernier, du Bic, et Nono Martin, David Dery, Leonard Côté, de Rimouski. Le champion du Bas St-Laurent, Nono Martin, a fourni une exhibition qui a fort intéressé l'assistance. M. W.-A. Beaulieu, gérant de l'hôtel S.-Laurent, agissait comme arbitre.

LE JEU DE DAMES

CHAMPIONNAT DU CANADA

La cinquième partie du match entre Jacques Durocher et Fernand Boisjoly a été jouée vendredi soir, au Cercle du Nord, et le champion s'est adjugé le premier point après une bataille bien contestée.

Il y aura reprise dimanche, le 29 courant, au Club St-Paul, 5681 boulevard Monk.

Comme les rencontres de ligue sont interrompues pour quelques semaines, les amateurs auront uplus de liberté et ne devraient pas manquer d'assister à ces parties entre nos forts joueurs, car elles sont toujours un sujet d'étude pour ceux qui désirent progresser dans la science du jeu.

No. 2554.—PROBLEME CANADIEN
Par M. Alexandre Boucher, Montréal.
Noirs: 11 pièces.

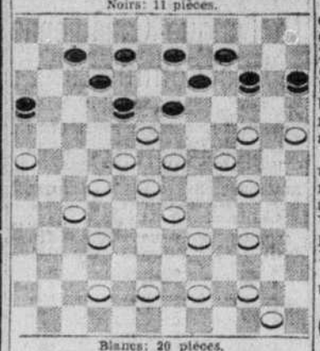

Blancs: 20 pièces.
Les blancs jouent et gagnent.

No. 2555.—COUP EN JOUANT.
Par M. J.-E. Legault, Montréal.
Noirs: 8 pièces.

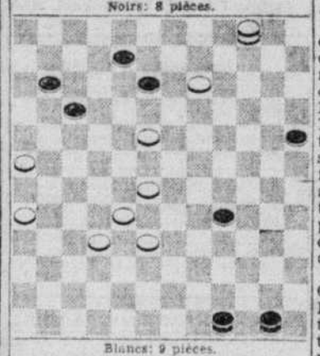

Blancs: 9 pièces.
Les blancs jouent et gagnent.

Dédié au Trio de l'Ouest.
No 2556.—PROBLEME CANADIEN
Par M. Delphis Chouette, St-Hyacinthe.
Noirs: 15 pièces.

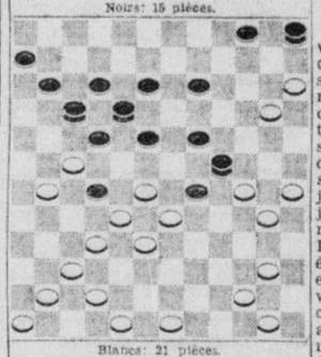

Blancs: 21 pièces.
Les blancs jouent et gagnent.

Hurdman vaincu

Holyoke, Mass, 24 (P.A.)—Freddie Cabral, de Cambridge, Mass., a vaincu Norman Hurdman, de Toronto, dans un combat de dix rondes ici hier soir.

Providence, R.I. — Everett Rightmire, 127¾, Sioux City, Ia., a vaincu Larry Boivin, 125½, Providence. (10).

Les Cantons de l'est

(Du correspondant de la PRESSE)

Sherbrooke, 24. — Les "Paper Makers" de Windsor-Mills et les Indiens de Sherbrooke occupent encore aujourd'hui conjointement la première place du classement de la Ligue Intermédiaire de hockey des Cantons de l'Est, à la suite de la partie nulle au score de 6-6 qu'ils ont jouée à l'aréna de l'exposition, en présence d'une foule de plus de 1,500 spectateurs.

La joute a été l'une des plus rudes que l'on ait vues à Sherbrooke depuis longtemps.

Lou Boudreau recevra le trophée Comiskey

Chicago, 24. — Le chapitre de Chicago de l'Association des chroniqueurs de baseball a décidé que Louis Boudreau, le jeune arrêt-court du Cleveland, a été la plus remarquable recrue de l'année dans le baseball. Il recevra à ce titre le trophée mémorial Louis Comiskey au banquet annuel de l'Association le 7 janvier.

Boudreau fut presque un choix unanime car il reçut 29 des 31 premières positions. Les deux autres allèrent à Sid Hudson, lanceur du Washington, qui reçut 166 points pendant que Boudreau en recevait 185.

Pee Wee Rees, du Brooklyn, aussi un arrêt-court, se classa troisième.

Ouverture de la saison du hockey à Richmond

(Du correspondant de la PRESSE)

Sherbrooke, 24.—L'ouverture officielle du magnifique nouveau colisée de Richmond a eu lieu en fin de semaine, à l'occasion de la rencontre des Indiens de Sherbrooke et des Monarques de Richmond, de la Ligue Intermédiaire de hockey des Cantons de l'Est. Au début de la joute, son honneur le maire Alfred Geoffrey, de Richmond, a mis la rondelle au jeu, marquant ainsi l'inauguration officielle du hockey à Richmond pour la saison 1940-41. Les Indiens de Sherbrooke ont triomphé du club de Richmond au score de 5 à 1.

Les deux gardiens de buts, Lou Gagnon, de Richmond, et Roger Dion, de Sherbrooke, ont été sensationnels, particulièrement Dion à la troisième période, alors que Richmond tentait d'égaliser le score.

Curling à La Tuque

La Tuque—Samedi avait lieu l'ouverture officielle du Club de Curling de La Tuque, inauguré l'an dernier seulement. Une quarantaine de membres s'y étaient réunis et exécutèrent six parties des plus contestées. Si on en juge par l'entrain, la saison sera achalandée. Cependant on suggère aux joueurs de pratiquer sérieusement, afin d'améliorer leur jeu et de pouvoir rencontrer les joueurs de l'extérieur et faire au moins bonne figure en les recevant. Les salles du curling et des jeux ont été améliorées cette année, et le tout est rendu plus attrayant. Une innovation dans le domaine du curling c'est que la direction a décidé cette année d'y admettre les dames et demoiselles, qui pourront s'organiser et jouer dans des concours, à leur discrétion. Les salles et le jeu leur seront ouverts l'après-midi seulement de 2 hres à 5 hres, excepté le samedi et le dimanche. Par exception, elles pourront être admises le soir lorsqu'il y aura réception ou concours, à la discrétion de l'exécutif. Cette décision fut bien accueillie de tous, et nul doute que la gent féminine en profitera.

Billy Southworth Jr dans l'armée de l'air

Columbus, O., 24. (P.A.) — Billy Southworth, gérant des Cardinaux de S.-Louis, a souhaité "bonne chance" lundi à son fils qui a décidé de renoncer à sa carrière de baseball pour devenir cadet de l'armée américaine de l'air.

—"Il aurait eu la chance de se signaler avec les Maple Leafs de Toronto dans la Ligue Internationale, dit Billy. Mais je suis très heureux de le voir dans l'aviation car je suis un admirateur des aviateurs."

William Brooks Southworth jr a dit de son côté qu'il croyait avoir fait le meilleur choix.

—"J'ai hâte de commencer à voler", dit-il.

Billy jr a 24 ans. Il gagna en 1939 le grand prix de l'association des chroniqueurs de baseball comme ayant été le joueur le plus utile dans la ligue. Il jouait alors comme voltigeur pour le club de Rome, N.Y., dans la ligue Canadienne-Américaine.

La plaque Shannon à Wilson

Boston, 24. (P.A.) — Jimmy Wilson, nouveau gérant des Cubs de Chicago, a reçu la plaque commémorative Paul-H. Shannon, hier pour avoir accompli le plus remarquable exploit individuel de la saison.

Wilson a agi comme receveur dans cinq parties lors de la série mondiale entre les Reds de Cincinnati et les Tigers de Détroit.

Immeuble et Construction

Travaux en cours dans Sherbrooke

Sherbrooke, 24. — La construction de salles d'exercices au centre d'entrainement militaire de Sherbrooke, chemin Drummond, est en bonne voie et les travaux sont poussés avec célérité. Il est probable que le prochain groupe de recrues qui se rapporteront au camp le 10 janvier pourront y faire leurs exercices militaires avant la fin de leur stage de trente jourss.

Construction domiciliaire dans Montréal

Le contrat d'entreprise générale pour la construction, au coût de $62,000, de six maisons d'habitation, comprenant chacune 5 logements, a été accordé à L.-P. Thériault, 5346 avenue Dupuis. Ces constructions seront érigées rue Viau, entre les rues Ontario et Lafontaine, pour le compte de la succession Viau, 240 ouest, rue Saint-Jacques.

Les plans sont de l'architecte Jean Damphousse et le contrat pour les travaux d'excavation a été accordés à Achille Billet, 10250 rue Millen.

Le contrat pour les travaux d'excavation de l'annexe à l'usine de la Montreal Locomotive Works Limited a été accordé à Sutherland Construction Co. Ltd, 1440 ouest, rue Sainte-Catherine.

On annonce que des soumissions pour la construction, rue Saint-Charles, à Longueuil, d'un édifice comprenant un théâtre et des magasins seront reçues d'ici à jeudi, 26 décembre par M. Albert Duclos.

L'architecte est M. L.-J.-T. Décary, 1310 rue Maisonneuve.

M. E.-A. Doucet, architecte, 263 est, rue Sainte-Catherine, recevra d'ici à vendredi des soumissions pour la construction, boulevard Pie IX, d'une maison de rapport, comprenant 12 logements.

$7,530,566. de travaux en novembre

Ottawa, 24. (P.C.) — D'apres un rapport du bureau de la statistique la valeur des permis de construire émis dans 54 municipalités au cours du mois de novembre s'est élevée à $7,530,566., comparativement à $8,466,440., dans 58 municipalités durant le mois précédent et à $4,186,930., durant le mois correspondant de l'année dernière.

Le total de la valeur des permis émis dans 58 municipalités durant les 11 premiers mois de l'année a été de $73,799,268., comparativement à $53,688,802 pour la période correspondante de l'année dernière.

TRANSACTIONS IMMOBILIERES

Quartier Villeray

Rue de Gaspé, No 6572, Lot No 10-14, 10, terrain 25 x 72 pieds. De Vve A. Mercil à Dr A. Dumas, $1,200.—490259.

Quartier Rosemont

9e Avenue, Nos 5435 à 5439, Lot No 172-960, terrain 25 x 78 pieds. Succ. Dame Veuve Louis-A. Guay à Succ. Philias Gagnon, $5,500.—490236.

12e Avenue, No 5734 et 5736, Lot No 176-139, terrain 25 x 78 pieds. Dr L.-Wilfrid Beauregard à Raymond Parent, $1,000.—490237.

Quartier de Lorimier

Rue Chapleau, Nos 4249 à 4249C, 4251, Lot No 2-24. François Bouvier à F. Plourde, $11,800.—490256.

Quartier Saint-Jacques

Rue Dorchester Est, No 455, Lot No 433. C. Angers et al à Paul Angers, $1,400.—490261.

1 PROPRIETES A VENDRE

JOYEUX NOEL
ET MEILLEURS VOEUX DE BONHEUR A TOUS MES CLIENTS ET AMIS.
C. PAQUETTE
Agent d'Immeubles, 760 BLOOMFIELD. 1—F

MEILLEURS VOEUX
DE BONHEUR, ET JOYEUX NOEL
A NOS AMIS, ET A NOTRE NOMBREUSE CLIENTELE!
LEBLANC & PETIT
COURTIERS EN IMMEUBLES.
4543 RUE DELORIMIER 1—

CONSEILLONS PLACER VOTRE ARGENT! Offrons tous genres propriétés, différentes localités. Consultez notre bureau avant acheter: nos conseils vous aideront sûrement. Prix garanti, conditions faciles. BOUCHARD ASSURANCE. HA. 3831. FR. 7026. 1—365-m.J

A TOUS NOS AMIS
ET CLIENTS
NOUS SOUHAITONS UN
JOYEUX NOEL
ET UNE
BONNE ANNEE
Immeubles Rachel Enrg.
AGENT D'IMMEUBLES
Aucun dépôt requis avant toute transaction
4493 DELAROCHE FR. 5200 1—

1 PROPRIETES A VENDRE

DEUX PROPRIETES neuves, 5 logements chacune, un grand 8 pièces, 4 de 4 pièces, chauffage central chacune, garage 2 pièces par maison, tous très modernes, 3577-87 Papineau, face Parc Lafontaine, paroisse Immaculée-Conception, sans répartition. Revenu chacune $2,724.00. S'ad. 4465 Bordeau. 1—

JEANNE D'ARC près Adam, 3 logements 6 pièces bon ordre, prix $3900.00. S'adresser 3857 Ontario Est. AMherst 2212. 1—59-3

MAISON 50 x 126, 9 logis loués. 1584 St-Charles ouest, Longueuil. 1—60-6

PROPRIETES neuves 2 logis ,5 pièces, des plus modernes, rues Bordeaux et Delorimier. Téléphone le soir AM. 8613. 1—59-2 R

PROPRIETES modernes 100, bon marché. Acheteurs sérieux seulement. Comptoir Bellerose, 1559 St-Denis. 1—58-5

2 PROPRIETES DEMANDEES

ACHETONS, payons plus haut prix, propriétés terrains hypothèques part d'héritage FRontenac 5795. 2—16-m.j.v.s.

$8,000 comptant pour bonne propriété moderne de revenu, doit être bargain. Tél FRontenac 5200. 4493 Delaroche. 2—59-6

VOUS DESIREZ VENDRE
Nous cherchons acheter. Aussi clients désirant faire placements. HA. 3831-FR. 7026. Vous rencontrerons, discuterons cela sans obligation. BOUCHARD ASSURANCE. 2—262-Mer V.

13 A VENDRE OU A ECHANGER

ACCEPTERAI hypothèques, balances ventes, parts héritage: transporterai propriétés campagne, hôtellerie. HArb. 9975. 13—58-3

17 ACHAT DE CREANCES

ACHETONS, payons comptant billets, comptes toutes sortes. 757 Place d'Armes, chambre 418. 17—59-5

18 PRET SUR HYPOTHEQUE

ABSOLUMENT confidentiel, prêts 500.00 à 20,000.00 sur hypothèques. Intérêt 5%. Montréal, campagne. 209 Ste-Catherine Est, chambre 601. 18—55-6R

ACHETONS et payons comptant parts de successions. Ecrire case 2141 la Presse 18-267-N.O.

ARGENT, premières, secondes hypothèques. Agent du prêteur. 8540 St-Denis. CR. 9094. 18—59-6

ARGENT sur hypothèque, balance de ventes. Notaire Thomas Ducharme 366 St-Jacques ouest. HArbour 6870 18—306-m.j.s

PRETS première, deuxième, troisième hypothèque, intérêt 5% ou selon garantie. FRontenac 5795. 18—60-L.M.S.

PRETONS en 1ère et 2e hypothèque. Aussi pour réparations de propriété. Crédit Moderne Ltée, 4527 St-Denis. MArquette 1151. 18—60-6

SECONDE hypothèque service rapide, raisonnable, aucune commission. 414 Saint-Jacques, CH. 101. 18—56-6

2,000, 3,000, 10,000, première hypothèque. Montréal seulement. Martel & Côté, 152 Notre-Dame Est. HArbour 2425. 18—225-m.j.s.

$3,000, 2700, 2500, première hypothèque. Notaire Chagnon. HArbour 1400. Soir: FRontenac 7037. 18—59-3

19 REGLEMENT DE DETTES

DETTES réglées: marchands, particuliers, ville, campagne. Facilités. 757 Place d'Armes, chambre 418. 19—3001-N.O.

19A COLLECTION

LOYERS, billets, réclamations toute nature, collection au pourcentage partout. Vous recouvrerez votre argent. Agence Vanier. 44 Notre-Dame Est. Montréal. 19A—87-M S.

20 FINANCE D'AUTOS

CENTURY CREDIT
CORP. 317 EDIFICE CANADA CEMENT
TELEPHONE HA. 8642
Argent pour votre auto
Pas d'endosseurs nécessaires
Autorisés par la Loi des Petits Prêts, 1939
Service confidentiel.
20—217-m.j.s.

Avez-vous besoin de prêt personnel ou de finance sur automobile? Renseignez-vous sur l'EXCELLENT SERVICE DE

CREDIT MODERNE LTEE

Empruntez	Recevez	Mensualité	Mois
$ 50.00	$ 50.00	4.73	12
100.00	100.00	7.78	15
500.00	500.00	38.91	15

Votre chèque dans dix minutes.
4527 St-Denis. MA. 1151 20—41-25

NATIONAL LOAN
& ACCEPTANCE COMPANY LTD
EMPRUNTEZ SUR VOTRE AUTO VOTRE ARGENT LE MEME JOUR PAS BESOIN D'ENDOSSEURS
CHAMBRE 404
1411 RUE CRESCENT PL. 8803
20—170-N.O.

22 PRETS PERSONNELS

PRETS POUR LES FETES
Si vous avez besoin d'argent pour les Fêtes, adressez-vous à l'Industrial. Prêts de $20 à $500, remboursables en 15 mois. Service rapide et discret.

Vous empruntez	Vous recevez	Mensualités comprenant frais	Nombre de mois
$20	$20	$6.94	3
50	50	8.93	6
100	100	7.78	15
125	125	9.75	15
150	150	11.67	15
200	200	15.57	15
250	250	19.46	15
500	500	38.91	15

INDUSTRIAL LOAN
& Finance Corporation
"Une compagnie entièrement canadienne"
132 S.-Jacques, angle S.-François-Xavier
1010 Sainte-Catherine Ouest (angle Peel)
1010 Sainte-Catherine Est (angle Amherst)
Téléphone (pour ces trois bureaux) LA 0151.
22—h.

Avez-vous besoin de prêt personnel ou de finance sur automobile? Renseignez-vous sur l'EXCELLENT SERVICE DE

CREDIT MODERNE LTEE

Empruntez	Recevez	Mensualité	Mois
$ 50.00	$ 50.00	4.73	12
100.00	100.00	7.78	15
500.00	500.00	38.91	15

Votre chèque dans dix minutes.
4527 St-Denis. MA. 1151 22—41-25

"PRETS PERSONNELS"
$20 à $500. AUX SALARIES, HOMMES ET FEMMES. SERVICE D'UNE JOURNEE
Taux autorisés par la Loi des Petits Prêts.
CANADIAN PERSONAL
LOAN & FINANCE INC.
414 St-Jacques O. Chambre 101
PLateau 8505-06
22—284-M.S.

PRETS POUR LES FETES
ACHETEZ VOS CADEAUX AU COMPTANT
Nous vous avancerons l'argent nécessaire
ATLAS THRIFT PLAN
CORPORATION LIMITED
4428 ST-LAURENT PLateau 8383
377 ST-JACQUES OUEST. MArquette 5085
22—41 N.O.

PRIVEMENT promptement longs termes taux autorisés par la loi des petits prêts 1939 Appelez MArquette 3601. Ouvert le soir. 22—300-N O

23 ARGENT DEMANDE

DESIRE emprunter quelques mille dollars sur importante ferme. Donnerai garantie première hypothèque. S'adresser ou écrire à 209 rue Ste-Catherine est, Chambre 601, Montréal. 23—24,26.

24 PRETS BANCAIRES

PRETS PERSONNELS
Pour toute fin utile y compris l'achat de combustible
UN AN POUR REMBOURSER
S'ADRESSER A LA PLUS PROCHE SUCCURSALE DE
La Banque Canadienne de Commerce
OU AU
SERVICE DES PRETS PERSONNELS
étage de la mezzanine
EDIFICE DOMINION SQUARE
1010 OUEST, RUE STE-CATHERINE,
MONTREAL, QUE.
REMBOURSEMENTS PAR VERSEMENTS MENSUELS

SI VOUS EMPRUNTEZ	VOUS RECEVEZ	VOUS FAITES 12 VERSEMENTS MENSUELS DE
$ 60	$ 55.87	$ 5
$ 96	$ 89.71	$ 8
$ 144	$ 134.80	$12
$ 192	$ 179.92	$16
$ 300	$ 280.94	$25
$ 492	$ 460.67	$41
$1,068	$1,000.86	$89

AUTRES MONTANTS A TAUX PROPORTIONNELLEMENT REDUITS. VOTRE SUCCESSION EST PROTEGEE PAR L'ASSURANCE-VIE PREPAREE PAR LA BANQUE 24—h

25 MAGASINS A LOUER

NOTRE-DAME EST 1455 coin Plessis, magasin complètement remis à neuf, pourrait servir comme restaurant, salle à manger ou bon agent manufacturier. Loyer raisonnable. LAncaster 2179. 25—59-2

ST-JACQUES 4401 coin Lacasse, St-Henri, bonne place d'affaires pour étal de boucher ou épicerie. Loyer très raisonnable. LAncaster 2179. 25—59-2

VERDUN, Wellington 4430, près Rielle, magasin avec logement. 35.00. HA. 2589. 25—58-3

54 APPARTEMENTS MEU. A LOUER

APPARTEMENTS meublés, 1 et 2 pièces, bain, cuisinette, service du concierge. 1734 Poupart. 54—24,27,31,3R

LAMONTAGNE 1438, gaz, électricité, 3.00 à 7.00 semaine. Aussi 3443 Shuter. 54—59-6

3748 LAVAL, 2 grandes pièces devant, deuxième, tout fourni, 5.50. HAr. 6419. 54—R

LAVAL 3748, deux grandes pièces devant, deuxième, tout fourni, 5.50. HA. 6419. 54—R

56 MAISONS CHAUFFEES A LOUER

BEAU 4-5 pièces meublées ou non, pas d'enfant. 2828 Maplewood. ATl. 6292. 56—59-6 R

57 MAISONS A LOUER

DEMONTIGNY Est 1477-1481, près Plessis, possession immédiate, propre, pas de chômeurs. E. Dastous, 4017 Mentana. FR. 2543. 57—59-3

LOGIS 5 appts modernes. 6769 Chambord $27.00. DO. 9647 ou CR. 9740. 57—56-6

58 ON DEMANDE A LOUER

LOGEMENT demandé 4 ou 5 appts, possession immédiate, prix raisonnable. Tél. AMherst 1718 entre 6 et 7 heures. 58—

MAISON 4 ou 5 pièces, propre, demandée immédiatement. S'adresser WE. 5889. 58—

62 MAISONS CAMPAGNE A LOUER

POINTE-CLAIRE, maison pour hiver, 6 pièces, garage, chauffage. Parent, LAncaster 2111. 62—24,26,28

70 VOITURES, CHEVAUX

CHEVAL et voiture à neige, harnais à vendre. 196 Papineau. Cherrier 9175. 70—R

TOUTES sortes de chevaux, sleighs d'hiver, sleighs de printemps, berlots. Sacrifiera. 1657 Grubert. 70—21, 23, 24

72 ANIMAUX DOMESTIQUES

BEAU CHIEN poméranien, jaune pâle, belle fourrure, s'adresser 7837 St-Hubert. 72—57-4

BOSTONS, epagneuls, collies, smooth fox, wire fox, St-Bernard, grands danois, coach dog, scotch terriers, pékinois, spitz, policiers belges, plusieurs autres. 4323 St-Dominique. 72—59-2

JEUNES SERINS venant de bons chanteurs, Rollers et Choppers, serins et cages complets $1.50, Serins en plein chant 5.00. Cage 35 cts et plus. Cage pour accouplement, 1.00 et plus. Cage sur pied, 3.00. Wilfrid Lefebvre, 1360 Ontario Est. 72—

SERINS mâles, garanti bons chanteurs, gratuit livre Brock avec serins, aussi femelles. 173 Decastelnau. 72—R

SERINS, mâles et femelles, cage double, volière accessoires etc. S'ad. 6305 Papineau. DO. 4474. 72—

75 INSTRUMENTS DE MUSIQUE

VOYEZ AUSSI RUBRIQUE 232 SUGGESTIONS POUR ETRENNES 75-N O

PIANO automatique, petit format, comme neuf, 60 rouleaux. FR. 4945. 75—R

PIANO Baby Grand; Sousaphone ténor; banjo-guitare, drum outfit, claviéraphe. HA. 7053. 75—R

76 RADIOS ET ACCESSOIRES

VOYEZ AUSSI RUBRIQUE 232 SUGGESTIONS POUR ETRENNES 76-N O

ATTENTION, 1.50 répare votre radio. Sandra Radio Service. AM. 9267. Examen est gratuit. 76—57-6

EPARGNEZ: Le plus grand choix, toutes marques. Entièrement remis au point. Garantie 90 jours. 1.00 comptant, 50c par semaine. Canadian Radio. 2431 St-Laurent. Ouvert soir. 76—20,23,25

100 RADIOS, 5.95, 6.95, 7.95, fond banqueroute. Noël. 2211 Ste-Catherine Est. 76—

RADIO Rogers 6 lampes, vendra 6.95 seulement. 510 Ste-Catherine Est. 76—h

RADIO DeForest 6 lampes, sacrifiera 6.00, en parfait ordre. 1626 AMherst. 76—59-5R

RADIO Victor cobiné, records, 10 lampes, sacrifiera 12.00, parfait ordre. 1626 Amherst. 76—59-3R

REPARATION radios par experts ouvrage $1.50 Garantie trois mois 1255 Amherst FRontenac 8778. 76—256-N O

81 ARTICLES DE MENAGE

ACHETEURS SERIEUX! Savez-vous qu'avec de l'argent comptant La Cie Amherst Furniture est le seul endroit en ville où vous pouvez meubler votre foyer à très bon marché. Venez vous en convaincre. La Cie Amherst Furniture, 1233 rue Amherst. 81—60-5

AMEUBLEMENT Vente spéciale: chambres 165.00 Lit complet 10.95 Studio 15.95 Set chambre 49.00 Chesterfield 39.00 Termes faciles 1504 Ste-Catherine Ouest 1990 Ste-Catherine Est 81—18-N O

AMEUBLEMENT DE SALLE bon marché. J. B. Paquin, 1192 Maisonneuve. 81—40-m.S

ASSORTIMENT balayeuses électriques neuves et reconditionnées. Garanties un an. Comptant et termes. Ouvert jusqu'à 9 hres tous les soirs. Charles Meerte, 922 Duluth Est. AMb. 8888. 81—59-6

AUBAINES SPECIALES, comptant ou termes: sets de chambre, cuisine, chesterfields, studio, radios, laveuses, réfrigérateurs, poêles, machines à coudre. Spécialité: Vente et réparation de laveuse Connor, Rivet et Beuriol, 6 Beaubien Est. CA. 1122. 81—60-6

CHESTERFIELD mohair brun, 3 morceaux, parfaite condition. 47 Sunset, Outremont. ATlantic 2067. 81—58-3 R

81 ARTICLES DE MENAGE

VOYEZ AUSSI RUBRIQUE 232 SUGGESTIONS POUR ETRENNES 81-N.O

CITY HOUSE FURNITURE
259 STE-CATHERINE OUEST
Nous vous offrons de meubler votre maison en entier à raison de $1.00 à $2.00 par semaine.
SPECIAL!!! 3 PIECES COMPLETES $169.
Mobilier à déjeuner de 8 articles
Mobilier de chambre de 10 articles
Mobilier de vivoir de 14 articles
Mobiliers en partie payés et non réclamés. Mobiliers de salle à manger, chambre à coucher et Chesterfield à prix d'aubaine.
VISITEZ NOTRE NOUVEAU RAYON DE
Vêtements pour Hommes
Complets et paletots pour hommes, prêts à porter ou faits sur mesure, etc. à moitié prix à l'occasion de notre vente d'ouverture.
$1 à $2 PAR SEMAINE
vous habilleront au complet
81—

LAMPES art moderne verre taillé, jouets solides et art moderne. 4150 Mentana. 81—

LESSIVEUSES électriques en parfait ordre, 7.00 et plus. Aussi moteurs électriques. St. Lawrence Exchange. 17 Craig Ouest. 81—56-6

LITS COMPLETS $7 Mobiliers de chambre à coucher $39. Mobiliers de studio $29. Mobiliers chesterfield $29. Poêles de cuisine $42. Fournaises, etc. West End Furniture. 1445 Notre-Dame ouest. 81—41-25

MACHINE coudre 13.00; autre Singer 30.00; laveuse. 1303 Papineau, appartement 2. 81—

MACHINE Singer basculante, table électrique, derniers modèles, presque neuves. Sacrifiera. 7341 Henri-Julien. 81—51-26R

MAGNIFIQUE ameublement de salle et radio cabinet à sacrifice. 2035 Laurier Est. 81—58-6

MEUBLES, carpettes jamais servi. Vendant immédiatement. Visible à ma résidence. 1353 Greene, Westmount. M. Colson, FItzroy 1950. 81—59-2

POELES, radios, laveuses. Grande vente d'entrepôt. Ecoulement immédiat. Prix à compter de $6.95. Hartney, 441 St-Pierre, près Notre-Dame. HA. 5215. Ouvert le samedi soir. 81—

REPASSEUSE électrique payée 160.00, non usagée, sacrifiera 75.00, cause mortalité. DU. 5088. 81—59-3 R

82 A VENDRE DIVERS

VOYEZ AUSSI RUBRIQUE 232 SUGGESTIONS POUR ETRENNES 82-N.O

CHAUSSEZ votre famille à crédit, 1.00 par semaine. 1326 Otario, près Visitation. 82—59-3

DEUX voitures express et harnais, un trancheur à viande, un mouleur à café électrique, 4 balances, 4 éventails électriques, comptoirs, tiroirs, miroirs, glacière, etc. 882 Hibernia. FI. 7437 ou EL. 5589. 82—59-5R

FOURNAISES carrées et rondes, raccords tuyaux bains éviers, bassins, bois de toilette, urinoires, tous un peu usagés. Satisfaction garantie. "Union Plumbing" 34 Craig Ouest. HArbour 4650 82—188-L.M.V.S

JOLIE BAGUE pour homme sertie de 3 diamants, quelque chose de rare, mobilier de chesterfield 3 morceaux, charmant mohair bleu. Ecran pour chambre, 4 panneaux. S'ad. le matin à 3452 St-Denis, appt. 6. 82—59-2 R

LAMPES art modernes verre taillé, jouets solides et art moderne. 4150 Mentana. 82—

MEUBLES antiques de ménage et de bureau, installation de magasin, etc., achetés au comptant. Aussi vente à l'encan pour votre compte Fraser Bros., Ltd. 901 rue St-Jacques. 82—109-m.j.s

PATINS chromés à tubes pour homme, 3.50; robe de chambre pour homme, paletot d'hiver pour homme. HArbour 2566. 82—

VUES animées, machine, films de tous genres, vendus ou loués. W. Picard, 6981 rue Christophe-Colomb. CR. 5130. 82—55-6R

84 CHARBON, BOIS, HUILE

A ABAISSEZ à chauffage huile, distillée, première qualité, 0.10 gallons, livraison compteur, barils 2.50. DU. 2303. 84—58-8

A ABAISSEZ huile à chauffage Imperial, livrée compteur 0.10. CHerrier 2875. 84—59-6 R

A ACHETER, huile distillée première qualité, filtrée 0.10 le gallon. CAlumet 0445 84—43-23 R

A CHAUFFAGE, huile distillée, 1ère qualité, 0.10 le gallon; livraison au compteur CIE DOMESTIC PETROLEUM. CR. 4596. 84—41-27 R

AMERICAIN 13.50, Welsh 15.50. Satisfaction garantie. Galkin Coal, établi 1905 BElair 1969. 84—41-25

AMERICAIN $13.75; Welsh $15.25; Coke $10.50. Garanti. City Hall Coal. LAncaster 9716. 84—56-6

AMERICAIN $13.75. Charbon Bleu $14.00 Gallois 15.50. Coke 10.75, tonne de 2,000 livres garantie. Gratuit avec chaque tonne un magnifique calendrier patriotique. Charbonnerie Nationale. CR. 0525. 84—42-26 R

AMERICAIN $14.00. Coke $11.25. Welsh, Scotch $15.50. Capital Coal Reg'd. MA. 6961. 84—59-10

AMERICAN Stove $14.00 Scotch et Welsh 15.50 Scranton Coal Importe. FRontenac 7166. 84—41-25

ANTHRACITE américain, stove ou chestnut 14.00 la tonne. Prix spéciaux pour welsh érable, slabs; qualité, quantité garanties. LECLERC & LECLERC, 6363 St-Hubert. CR. 7326. 84—38-26R

BOIS FRANC 7.50, érable 10.00. Charbon américain 14.50. St-Pierre Frères, CAlumet 1990. 84—55-6R

BOIS FRANC 6 poches pour 1.00. LAncaster 2880. 84—55-6 R

86 FOURRURES, VETEMENTS

VOYEZ AUSSI RUBRIQUE 232 SUGGESTIONS POUR ETRENNES 86-N.O.

A CREDIT: chaussures, bottines en feutre, vêtements de travail, articles d'habillement pour hommes, Magasin Jack, 1023 Ontario Est. 86—60-6 R

ASSORTIMENT de manteaux de fourrure neufs, toutes grandeurs, 45.00 et plus. HArbour 2731. 86—59-6 R

AUBAINE: Manteaux fourrure provenant échange, 15.00 et plus. 1019A rue Sainte-Catherine Est. 86—24,26,28

BEAU MANTEAU en seal, 3 mois d'usure. Cause deuil. 2072 St-Urbain. 86—R

BEAUX manteaux seal échantillons, 60.00, 65.00, 75.00; manchon renard argenté. 5020 Papineau. 86—58-3R

CAPOT chat propre, robe voiture, 1760 Boulv. Gouin Est. 86—

MAGNIFIQUE manteau de chat sauvage pour dame, taille moyenne, à sacrifice, DO. 2886. 86—R

PALETOT de chat sauvage taille 40-42, pour homme, tout comme neuf. A sacrifice. 654 Outremont. 86—R

PALETOT de castor pour homme et capot de chat en très bonne condition. 1473 Amherst. 86—59-2

STOCK de banqueroute, manteau de seal, chat sauvage, rat musqué, mouton. 2350 Sherbrooke E. Apt 2. 86—

88 EFFETS BUREAUX ET MAGASINS

VOYEZ AUSSI RUBRIQUE 232 SUGGESTIONS POUR ETRENNES 88-N.O

Filière Acier 4 Tiroirs 19,75
Grandes armoires spéciales à doubles portes d'acier, $29.50. Bureaux neufs et usagés. Office Equipment Co. of Canada Ltd., Côte Beaver Hall et Lagauchetière. 88—218-M.s

A BAS PRIX: balances calculatrices, trancheurs et moulins à viande, moulins à café neufs et reconstruits. Appelez ou venez HA. 0020. 634 Notre-Dame ouest. 88 -m.j.s

ASSORTIMENT considérable de garnitures d'épicerie, boucherie et restaurant: caisses enregistreuses, balances, frigidaires, comptoirs, vitrines d'étalage, grilleurs de "chiens-chauds", cabines, coffres-forts cabinets classeurs, pupitre 50% de rabais ce mois-ci. Craig Furniture 75 Craig ouest. 88—22 m.j.s

COFFRES-FORTS neufs et d'occasions. Ahern Safe Co. Limited, 830 St-Jacques Ouest. 88—115-m.j.s.

88 EFFETS BUREAUX ET MAGASINS

BALANCES calculatrices, caisses enregistreuses, clavigraphes garantis. Achetés, vendus, échangés, réparés. Landry Cash Register, coin St-Laurent et Notre-Dame HArbour 2330. 88—363-N.O.

BOUCHERS-EPICIERS
BALANCES, comptoirs "Universel", glacières, hache-viandes, caisses enregistreuses machines frigorifiques. Garanties. Conditions faciles. Laval Products, 1001 Est rue Craig. 88—89-1,m,M.j.v.

CAISSES ENREGISTREUSES NATIONALES reconstruites. Garantie écrite. Contrôle spécial pour taxe de vente. Termes faciles. Importateurs, 20 Notre-Dame Est. PL. 1642 88—34-m.j.s.

CAISSE enregistreuse Venez voir les nouveaux modèles National à bas prix Caisses reconstruites à partir de $50.00 Conditions faciles. Achetons, échangeons, réparons caisses usagées. Un seul bureau: 641 Craig ouest. LAnc 8203 88—15-m.j.s

CLAVIGRAPHES $2 par mois; trois mois $5 loue un nouveau Remington portatif. Clavier régulier, toutes caractéristiques. Les taux les plus bas en ville. Remington Rand, 407 McGill, HA. 7107. 88—5,10,14,19,24,28

CAISSE ENREGISTREUSE "OHMER"
Enregistre la taxe et le montant de la vente d'une seule opération. Caisses Nationales achetées, vendues, échangées, réparées.
CASH REGISTER AGENCIES
923 ST-LAURENT. HA. 6995
88—51 N.O

91 TIMBRES, MONNAIE

1,000,000 TIMBRES. Vente, achat, échange. Nouveautés. Aubaines exceptionnelles. Desgranges, 4418 Saint-Denis. 91—40-30 R

93 ON DEMANDE A ACHETER

A. MAC
VIEUX habits, cameras, bijouteries, moulins à coudre, outils, articles sport. HArbour 5735. Soir DOllard 2276. 93—59-N.O.

A BON PRIX: habits, fourrures, meubles, or, effets bureau, balance, moulin, plomberie. DOllard 6843. 93—52-12 R

A BON PRIX, ameublements de maison et bureau, laveuse, machine coudre, vêtement. TAlon 5735. 93—41-25

ACHETE sets chambre, meubles de maison, magasin, bureau, laveuses électriques, poêles moulins à coudre PLateau 3376 soir CAlumet 4188. 93—50-N.O.

ACHETE et paye bon prix, meubles toutes sortes, poêles, laveuses etc. Jour, LAncaster 3318, soir et dimanche. DOllard 9350 93—34-N.O.

ACHETONS meubles, poêles, laveuses machines à coudre, ameublements bureaux Herman. Pateau 4724. 93—283-L.M V.

ACHETONS ameublements chambres, salle diner, machines coudre, pupitres, caisses enregistrement. MArquette 5130. 93—289 m.M.J V.S

A. DUPUIS paye plus haut prix ameublements de maison. DUpont 6675 93 67-N O

AI BESOIN tous genres meubles, poêles, fournaises, lits, bureaux, etc. HArbour 8558 93—271-L.M.V.

ACHETONS toutes sortes de meubles meilleur prix Sam, HA. 7721 Le soir, CR. 2961 93—13-7 m.j.s

AMEUBLEMENTS complets de maison, bureau, garnitures restaurant, balances, registres. Plus hauts prix HArbour 6660 93—18-N O.

A. RALPH—LA. 8640, soir AT. 4901: Achète vêtements d'hommes, fourrures, bicycles, vieil or, articles sport, binocles, radios, machines à coudre, outils, dactylographes, caisses enregistreuses, cameras. 93—60-6

DORMANTS No 2, cèdre, pruche ou cyprès, livraison immédiate, aussi dormants cèdre et bois franc, livraison printemps prochain. J. J. Séguin Cie, St-Lambert, Montréal. 93—58-3 R

LES PLUS hauts prix payés pour bains éviers, tuyaux, raccords, radiateurs, fournaises Union Plumbing, 34 ouest, rue Craig HArbour 4650. 93—187-m.j.

MEUBLES de maison et de bureau, installations de magasin. Prix plus élevé. "Ideal" PLateau 8270 93—303-N O

PIECES D'OR américaines et étrangères (monnaie courante). Plus hauts prix payés. Simon's, 11 Craig Ouest. 93—51-12

ROMANS de tous genres payés les plus hauts prix. Publications Nick Carter, Lord Lister, Buffalo Bill et Comiques. Librairie Electra, 4555 Papineau. 93—56-5R

96 COMMERCE A VENDRE

HOTELS campagne, tavernes, tout genre commerces. Acheteur sérieux. Voyez Hainault, 1105 Papineau. 96—24,26,28

RESTAURANT, coin, bonne place d'affaires, 3 appts arrière, 1420 Laurier Est. 96—60-3

RESTAURANT loyer bas, 4 appts, bain, établi 6 ans, faut vendre immédiatement, cause maladie. 83 St-Zotique. 96—

CORDONNERIE avec logis arrière, 18.00 par mois. Bonne place d'affaires. 173 Decastelnau. 96—R

RESTAURANT à vendre à prix d'aubaine. Bien situé, bonne clientèle. 7341 Saint-Hubert. 96—59-3 R

102 DIVERS

VOYEZ AUSSI RUBRIQUE 232 SUGGESTIONS POUR ETRENNES 102-N.O.

105 PERSONNEL

H. N. CLENDENNING, voyageur de commerce bien connu, souhaite à ses nombreux clients et amis un joyeux Noël et une bonne et heureuse année. 105—R

111 COIFFEUSES

APPRENEZ la coiffure. Grande demande Position. Certificat. Pour information, venez ou écrivez Académie Marvel, 8 Ste-Catherine Est, Montréal. 111—12-L.M.s

COURS complet enseignement rapide 25.00, position. Autres cours gratis avec achat machine permanente. Lncaster 1706. 111—58-6

COURS COIFFURE. Salaire en apprenant. Coiffure gratis. Permanente 1.00 et plus. Garantie. Experte 15 ans d'expérience. Salon "VIVANI", 73 Sainte-Catherine ouest LAncaster 5344. 111—256-N.O.

ECOLE CLASSIQUE de COIFFURE. Directrice: Mme Dumas, Diplômée. Position. Prix modéré. S'adresser 1353 Mont-Royal Est. 111—58-6

SPECIAUX. Permanente à l'huile, 1.00, 1.50 ou plus, garantie 7 mois. Satisfaction assurée ou argent remis. Par coiffeuses diplômées. Salon Ramona, 1461 Mont-Royal. CH. 0790. 111—

113 ECOLES—SITUATION

APPRENEZ L'ELECTRICITE
et le génie de la radio. Apprenez d'une manière pratique sur moteurs, générateurs, montage d'armature, etc. Nous vous aidons à avoir de bonnes positions après un court entraînement. Canadian School of Electricity, 282, Ontario Ouest. 113—21, 25

Soudeurs et Machinistes
Ne vous lancez pas à l'aveuglette dans un métier aussi délicat que la soudure à l'électricité et oxygène sans avoir visité une école sérieuse. Jeunes gens, pour devenir soudeurs compétents il vous faut au moins cent heures de pratique et un instructeur avec carte de compétence de première classe. Cours complet soudure à l'électricité et oxygène comprenant cent heures de pratique $90.00. Spécial pour décembre. Cours machiniste, tour, opérateur, $90.00. Ecole Dorchester Montréal Enregistrée, 126 Dorchester Ouest. 113—55-6 F

A APPRENDRE un métier rémunérateur!
Les hommes experts en soudure à l'électricité et à l'oxygène sont en grande demande. Les deux cours complets, $90.00. Théorie et pratique. Satisfaction absolument garantie; vous apprenez sur des machines modernes à courant direct et alternatif tel que l'on se sert pour le contrats de guerre. Ecole des Métiers Montréal, enregistrée au Gouvernement. 4845 St-Denis. LA. 6432. 113—59-6

ABATTRE les vieilles méthodes, apprenez métier barbier à l'Ecole Officielle Plus grande école du Canada. Ecole de Barbier Moler, 1212 St-Laurent, Montréal. 113—266-N.O.

A BAS le chômage. Apprenez la soudure électrique sur machine moderne. Satisfaction garantie défiant toute compétition. Ecole Fédérale d'Electricité, 1621 St-Denis. HA. 8518. 113—60-6

APPRENEZ métier barbier, grande école "Moler", 1212 St-Laurent, Montréal. 113—51-51 N.O.

APPRENEZ métier barbier, conditions avantageuses. Succès assuré. Arthur Moreau, 930 St-Laurent. 113—161-N.O.

113 ECOLES—SITUATION

UNE CARRIERE
Pas simplement une position, mais une carrière est offerte aux techniciens bien entraînés dans l'industrie de l'aviation. 100% de nos élèves sont placés avant d'avoir été diplômés.
INSTRUCTEURS DUMENT QUALIFIES ET BILINGUES
COURS DU JOUR ET DU SOIR
Facilités de paiement
DOMINION TECHNICAL INSTITUTE OF AVIATION
3035 St-Antoine. WIlbank 9797
113—

114 AGENTS VENDEURS DEMANDES

Les annonces "Hommes demandés" paraissant dans LA PRESSE sont sujettes aux conditions suivantes prévues par un ordre-en-conseil: Aucune attention ne sera portée aux demandes de personnes travaillant à la production de matériel de guerre à moins que telles personnes, dans le moment, ne soient pas engagées dans leur métier ou leur commerce ordinaire. 114—N.O.

VENDEURS de grande expérience demandés pour la vente d'un système modernisé de comptabilité. Rémunération exceptionnelle. Age minimum 40 ans. Donner références. Ecrire Case 2252 La Presse. 114—56-6

BALANCE de marchandises, cartes de parfum, coffret, lotions, bon marché. Chénard, 4339 DeLaroche. 114—59-3R

FAMILEX tient et retient ses détaillants par un service impeccable, un entrainement complet et par une qualité de produits qui obligent les clients qui les ont essayés une fois à toujours répéter. Avec ou sans expérience, un homme honnête et travailleur peut bien gagner sa vie. Partez un commerce indépendant avec un capital de $50 dans un territoire bien à vous. Travaillez non seulement pour aujourd'hui mais pour l'avenir. SANS OBLIGATION, demandez des détails à PRODUITS FAMILEX, 570 rue St-Clément, MONTREAL. 114—20,24

SI VOUS VOULEZ vous établir dans un commerce profitable et devenir indépendant, détaillez nos 200 nécessités domestiques comprenant thé, café. Spéciaux intéressants pour consommateurs. Cadeaux suggérés. Essai de 30 jours sans risque. Profitez période des fêtes pour bâtir clientèle. Adressez-vous "Jito", 1436 Montcalm, Montréal. 114—24,26,28

115 HOMMES DEMANDES

Les annonces "Hommes demandés" paraissant dans LA PRESSE sont sujettes aux conditions suivantes prévues par un ordre-en-conseil: Aucune attention ne sera portée aux demandes de personnes travaillant à la production de matériel de guerre à moins que telles personnes, dans le moment, ne soient pas engagées dans leur métier ou leur commerce ordinaire. 115—N.O.

Walter Four Wheel Drive
camion et chasse-neige remis au point. 6 pneus neufs. 3282 Wellington. 241—60-5 F

MESSAGER demandé dans une épicerie. 1467 Clarke. 115—60-3

BARBIER demandé immédiatement. 1719 Amherst, coin Robin, CHerrier 0292. 115—

BOUCHER demandé. 3201 Ste-Catherine Est. FRontenac 6959. 115—R

CHEF cuisinier demandé, position permanente, bon salaire à l'homme compétent. S'adresser 825 Sherbrooke est, apt. 18. 115—R

CHEF cuisinier pour restaurant. 1606 Ste-Catherine ouest. "Le Briton". 115—58-3 R

CONTREMAITRE pour le Malting Room d'une manufacture de chaussures de caoutchouc. Répondez en donnant expérience et références à Casier 2260 La Presse. 115—24,27

HOMME pour réparations de radiateurs d'automobile demandé. 466 Duluth Est. 115—

HOMME demandé pour ouvrage général dans une salle à manger. 456 Sainte-Catherine est. 115—R

MECANICIEN auto salaire ou espace à louer. S'adresser 6821 St-Denis. 115—

MESSAGER avec bicycle; 7.50 par semaine. 1385 avenue Greene. 115—59-3

OPERATEUR sur machine à bois, pour menuiserie, machine à tenon, mortaiseur, etc. TA. 6869. 5839, 3e ave, Rosemont. 115—R

PHARMACIEN licencié avec références, s'adresser 4567 Blvd St-Laurent. 115—

UN FAISEUR de manches expérimenté, habits d'homme. 1244 St-Laurent. 115—

VENDEUR sur voiture pour laiterie, bilingue, écrire donnant détail. Boîte 104 Station A. 115—R

VENDEUR d'autos demandés pour Plymouth, Chrysler et camion Fargo, bonne proposition à homme compétent. Voir le gérant des ventes. 4730 Wellington, entre 9 et 11.30 hrs. 115—59-3

116 EMPLOIS DEMANDES HOMMES

CHAUFFEUR privé ou camion, références. 3453 Adam, FR. 9158. 116—

GERANT de ventes d'une importante firme, sera libre premier janvier, discuterait position semblable ou terrain comme voyageur ou agence exclusives pour Montréal ou toute la Province. Ecrire Casier 262, La Presse. 116—

PLATRIER demande ouvrage plastrage, blanchissage, graftex et ciment. Prix bas. Ouvrage bien fait. S'ad. DO 7265 ou 7355 Boyer. 116—59-3

117 FEMMES, FILLES DEMANDEES

CHAUSSURES, fille demandée, prépareuse, metteuse sur doublure, répareuse Graceline Limited, 533 Ontario Est, 4e étage. 117—59-3 R

CHAUSSURES, prépareuses d'expérience. 205 Vitré Ouest. LAncaster 3163. 117—59-5 R

CUISINIERS, bons, un pour jour, un pour nuit, bon salaire. 3570 Ontario. ..

DESSINATRICE expérimentée demandée dans les robes de soie pour dames. Références exigées. Ecrire seulement, Deckelbaum Bros Ltd., 85 immeuble Phillips Place. 117—R

FEMME demandée pour préparation et finission de salopettes. Expérience exigée. CR. 4296. 117—59-6 R

FILLE fontaine soda, salle diner, références, expérience, permanente. Phcie, 350 Laurier Ouest. 117—

FILLE demandée pour légers travaux de ménage. S'ad. à 5487, 13e ave., Rosemont ou tél.: FR. 7459. 117—

FILLE pour ouvrage général, sachant faire cuisine pour salle manger. 411 L'Aqueduc. 117—58-3R

JEUNE fille, bonne instruction, pour tenu de livres. 1251 St-Denis. 117—R

MODELE expérimenté dans les manteaux et costumes de dames. Taille 14. S'ad. 109 immeuble Belgo. 117—60-3R

OPERATRICES expérimentées demandées dans les robes. Washmor Frocks, 1405 Maisonneuve. 117—60-3R

OPERATRICE demandée pour manteaux courts de dames. S'adresser à 802 édifice Sommer, 423 rue Mayor. 117—R

OPERATRICE expérimentée en rembourrage, pouvant faire le coupage. LAn. 9471. 117—R

OPERATRICES dans les articles de cuir. Seules des personnes expérimentées devront se présenter à 226 Hôpital, dernier étage. HA. 9378. 117—60-3 R

OPERATRICES avec beaucoup d'expérience dans habits d'enfants. S'adresser 364 Ave des Pins Est. 117—59-3 R

OPERATRICES expérimentées dans robes de soie pour dames. Se présenter chez Rose Dress, 423 Mayor, chambre 1002. 117—23,24,26 R

DO. 2694. aider couple, village près Sherbrooke, petit salaire. 2521 Bellechasse, Montréal. 117—R

119 COURS FEMMES FILLES

A ECOLE MONTREAL ENREGISTREE enseignons opératrices machine manufacture 1 2 aiguilles, zigzag overlock, hemstitch 5240 6e avenue. Rosemont FR 8342 119—103-N O

APPRENEZ nouvelle méthode cours de chapeaux. Position assurée 282 Ste-Catherine Est 119 377-N O

SI VOUS DESIREZ travailler le plus vite possible prenez un cours à l'Ecole Nationale d'Opératrices, 515 Ontario Est, 50c leçon. Centaines d'élèves placées. 119—59-5

120 SERVICES DOMESTIQUES

CHEZ MEDECIN, bonne générale demandée, pas de lavage, un enfant. 1276 Maisonneuve. 120—

FILLE parlant un peu l'anglais, pour menu service domestique. Bons gages. 1080 Lajoie (3). DO. 1926. 120—R

120 SERVICES DOMESTIQUES

FILLE, femme pour ouvrage de ménage, 379 Edouard-Charles, app. 4., CR. 0298. 120—

JEUNE FILLE demandée pour 3 personnes. Inutile se présenter sans bonnes références. 3426 Delorimier. 120—

SERVANTE générale demandée, sachant faire cuisine, pas d'enfant. 7657 Saint-Denis. 120—

SERVANTE, travaux généraux du ménage, références. 4276 St-Denis. 120—60-3R

123 CHAMBRES A LOUER

A APPRECIER: chambres 2.00, 2.50, chauffé, eau chaude, propre, tranquille. 902 Sanguinet 123—57-6 R

BELLE grande chambre, gaz, eau chaude, téléphone, 2.50, 2.75. 292 Ontario Est. 123—

BELLE grande chambre avec lavabo, eau chaude, gaz, téléphone. 209 Sherbrooke Est. 123—

GRANDE chambre en avant à louer immédiatement. 1207 St-Hubert. 123—

IMMENSE salon double ensoleillé, gaz, eau chaude, téléphone, 5.00. 4254 St-Denis. 123—R

ST-HUBERT 4294, salon, chambre meublée ou non, téléphone, gaz, chauffage système. 123—

SALON DOUBLE chez veuve seule, moderne, téléphone, eau chaude, tranquille. 4674 Papineau. 123—R

125 CHAMBRES ET PENSION

CHAMBRE et pension, lavage, repassage compris, 8.00, couple 2.25. 1624 Montcalm. HOMME pour réparation de radiateurs—

DESIREZ-VOUS pension de première classe? S'adresser 400 rue Sicard Viauville. Téléphone: CL. 1147. 125—59-6 R

PENSION pour vieillards, tranquille 15.00 par mois. Adresse 2444 Notre-Dame Est. 125—

ST-HUBERT, près Rachel, première classe. Parent, LAncaster 2111. Soir, AMherst 0975. 125—24,26,28

129 PENSION D'ENFANT

BONNE PENSION pour bébés, soins médecin, raisonnable. CLairval 2967. 5000 rue Notre-Dame Est. 129—58-3

138 AVIS RESPONSABILITE

A PARTIR de cette date, je ne serai pas responsable d'aucune dette contractée en mon nom par qui que ce soit. Delphis Mathieu, 2042 St-Denis. 138—59-3R

139 PERDU

LUNETTES samedi soir, rue Ste-Catherine Est. Récompense. MArquette 2506. 139—

MONTRE de dame portant initiales M.O. perdue lundi matin. 1635 Lasalle. 139—

MONTRE garde-malade perdue de 5127 rue Garnier à 4830 rue Cartier, ce matin, 4-6 heures. Récompense. AMherst 4686. 139—

PANNEAU camion rouge, perdu pont Côte St-Paul, Lasalle Coke. CHerrier 0949. 139—

PERDU chez Eaton, portefeuille contenant environ 30.00. Récompense généreuse. 2164 Amherst. CH. 3013. 139—

SI VOTRE CHIEN est perdu adressez-vous à la S.P.C.A., 1706 St-Jacques ouest, WI 2109. 139- 158-m.j.s.

144 MACHINE A COUDRE

ACHETERAIS ou louerais machine à coudre électrique, PL. 7062. 144—R

149 MACHINERIE

AFFILEURS de patins complets avec moteur $25.00; porte-patin seulement $5.50; affileur seulement avec deux meules $7.50; moteur seulement ¼ H.P. $11.00. Tarshis and Sons Ltd., 450 rue McGill. 149—38-m.j.s.

CHEZ TARSHIS & SONS LIMITED
Corroies poulies, chaises, arbres de couche, moteurs, foreuses électriques, mouflons à chaîne, machines de toutes sortes. Notre assortiment est le plus vaste, nos prix les plus bas. Toujours sur le marché pour acheter ateliers au complet ou surplus de stock pour du comptant. Fondée en 1898.
450 RUE McGILL
149—L.M.V.

MACHINES à travailler le fer et le bois, courroies et accessoires. J. Wiselberg, 124 rue McGill 149—115-N.O

McCORMICK MACHINERY CO.
Outils de ferblantier, freins, plieuses, moulures, tendeurs de fils, bigornes, tous garantis. 163 Murray.
149—4, 11, 18, 25

149 MACHINERIE

McCORMICK MACHINERY CO.
Scies à ruban, foreuses, machineries pour boîtes, raboteuses, façonneuses, machines à tenons, machine à travailler le bois. 163 rue Murray. 149—9,10,17,24,31

MOTEURS REMIS AU POINT, 1200 H.P., à vendre. Aussi à louer. Levine & Frank. 254 Queen. LA. 3000 149 m.j.s

"POUR les plus bas prix de laveuses commerciales, extracteurs, séchoirs à bascule, repasseuses écrivez à J. H. Connor & Son, Limited, Ottawa." 149—40-26 R

TOURS A FER 16 pouces et 20 pouces. Planeur à fer 30 pouces. Radial Dril. Petite machinerie pour amateur. J. Norman Robinson Limitée, 1143 Notre-Dame ouest. 149—58-6

157 ARTICLES DE SPORT

VOYEZ AUSSI RUBRIQUE 232 SUGGESTIONS POUR ETRENNES 157-N.O.

BARGAIN: patins, traîne 3 pieds avec coussin, table, chaises enfants; aussi sofa. 90 Laurier ouest. 157—

2 PAIRES PATINS, chaussures 4 et 9, bon marché. 6790 Louis-Hébert. 157—

PATINS usagés, bottines $1.00 et plus. Dorais 3861 Wellington. FI. 2058. (Ouvert tous les soirs). 157—56-10 R

166 TAPISSAGE PEINTURAGE

ATTENTION. Chambres tapissées 1.50 garanti. Plafonds blanchis 1.25. Plâtrage, peinture, Tél CHerrier 0131. 166—57-6 R

196 EXTERMINAT.-VERMINE

A ABATTRE coquerelles 2.00 par logement; punaises 1.50 par chambre. Maison responsable établie depuis 1931. Ouvrage garanti. Provincial Pest Control. Lefebvre, propriétaire. WI 5066 196—41-25 R

APPELEZ PESTROY, exterminateur connu, meubles désinfectés, ouvrage garanti, G. Bonnemer, gérant, PL. 7833. 196—N.O.

204 HOPITAUX PRIVES

A HOPITAL Association Ste-Thérèse Enregistrée. Maternité privée tenue par gardes enregistrées. Médecins spécialistes. Accouchements procédés non douloureux. Pension avant terme. Plaçons bébés. Prix raisonnables. 4824 St-Denis. LA. 1022. 204—75-N.O.

BELVEDERE, Maternité privée, pension avant terme, placement bébés assuré. 1653 Boul. St-Joseph Est, près Papineau. AM. 4014. 204—98-N.O.

BELLEVUE — Maternité, pension avant terme. Plaçons bébés. 3836 Parc Lafontaine, FRontenac 3737. 204—60-6

HOPITAL Sainte-Marguerite 1435 Amherst, Maternité recommandable. Attention spéciale aux personnes du dehors. Placements de bébé assuré. FR. 7623 204 -168-N.O.

HOPITAL Ste-Anne, maternité privée, vieillards, convalescents, pension avant terme. Conditions faciles. Bébés placés. 2 gardes-malades, gr. enrg. 4158 St-Denis. BE. 1862. 204—47-26 R

213 MATER. DE CONSTRUCTION

A BON MARCHE
Le plus grand assortiment de matériaux usagés à Montréal. Bois divers, brique, brique à feu, portes, châssis, bains, éviers, tuyaux, calorifères, fournaises, tuile, ciment, tôle. CHARPENTE D'ACIER, fabriquée et érigée. W. Lajeunesse, 1215 Papineau. FR. 2187 213—257-m.j.s.

DE BATISSES DEMOLIES
Baignoires, éviers, lavabos, fournaises, radiateurs "Jackets" souffleurs, réservoirs, tuyaux, caccords, soupapes, etc. Eprouvées, garanties. Livraison gratuite en ville. Shafter Brothers, 1178 Benoit, un peu plus bas que Ste-Catherine. PLateau 8401. 213 133 m.j.s.P.

BAIGNOIRES, toilettes, éviers, fournaises, radiateurs, réservoirs, raccords, légèrement usagés et neuf. Prix très raisonnable. 921 St-Laurent. LA. 6652. 213—M.V.S.

214 MEDICAMENTS

LES MEDICAMENTS ST-GERMAIN remèdes végétaux naturels sont toujours en vente à 5129 rue Saint-Denis. Téléphone CRescent 4210. 214—N.O.

221 PEINTURES

PEINTURE GARANTIE, couleurs assorties. Email, vernis, 1.00, 1.25 gallon. Livraison Service Paint Co., 1361 Laurier Est, CHer. 1174. 221—41-26

INDEX DES RUBRIQUES

Académie de danse 151
Accessoires d'autos 244
Accessoires de jardin 152
Accordeurs de piano 153
Achat de créances 17
Adoption 143
Agences demandées 100
Agents vendeurs 114
A louer. Divers 66
Ameublements 80
Animaux de ferme 71
Animaux domestiques 72
Antiquaires 155
Appartements à louer 52
Appart demandés 53
Appt. meublés deman. 55
Appt. meublés à louer 54
Appart. à vendre 5
Argenterie-dorure 156
Argent demandé 23
Articles de ménage 81
Articles de sport 157
Artistes 158
Associés demandés 99
Assurances 159
Auditeurs 160
Auvents 161
Autos à louer 245
Autos à vendre 240
Autos camions deman. 242
Autos réparés 243
Aux inventeurs 162
A vendre ou à échan. 13
A vendre ou à louer 14
A vendre divers 82
Avis responsabilité 138
Bains turcs 164
Bateaux — Chaloupes 150
Bijouterie 165
Bicycles motocyclettes 251
Blanchissage, tapissage 166
Bois, charbon huile 84
Boutons, plissage 167
Brevets patentes 103
Briquetiers 168
Brassières — Chapeaux 112
Broderie 169
Brûleurs à l'huile 170
Buanderies 171
Bureaux à louer 47
Bureaux demandés 48
Cadres, miroirs 173
Calendriers 174
Camions à vendre 241
Camionnage, Transp. 239
Cartes d'affaires 233
Cartes de profession 252
Cartes postales 175
Chambres à louer 123
Chambres demandées 124
Chambres et pension 125
Cham. et pension dem. 126
Chapeaux 112
Charbon, bois, huile 84
Chauffage, plomberie 224
Chevaux, voitures 70
Chiropraticiens 177
Coffres-forts 178
Coiffeuses 111
Collection 19A
Colonne féminine 90
Commerces à vendre 96
Commerces demandés 97
Comptabilité 181
Cost. et acc. théâtraux 182
Cours femmes, filles 119
Cottages à vendre 16
Cottages à louer 61
Demolisseurs 185
Disparus 141
Divers 102
Dorure-argenterie 156
Draperies, rideaux 18
Ebénistes 189
Echanges, trocs 101
Ecoles et situations [illegible]
Ecuries, hangars, enclos 46
Education 108
Effets bureaux et mag. 88
Electriciens 191
Empla. man. à louer 39
Empla. man. à vendre 38
Empla. man. demandé 40
Emplois dema. femmes 118
Emplois dema. hommes 116
Emmagasinage 192
Emmagasin. fourrure 193
Encanteurs 19[illegible]
Enseignes 194
Entreposage d'autos 248
Entrepreneurs 195
Entrepots à louer 33
Entrepots demandés 34
Espace manuf. à louer 42
Espace manuf. deman. 43
Exterminat.-vermine 196
Faillites 198
Femmes, filles deman. 117
Fermes d'élevage 9
Ferronnerie 199
Finance 21
Finance d'autos 20
Fleuristes 200
Fourrures emmag. 193
Fourrures vêtements 86
Fourrures réparées 87
Galeries d'art 202
Garages à louer 67
Garages demandés 68
Gardes-malades 203
Hommes demandés 115
Hôpitaux privés 204
Hôtels restaurants 133
Huile, bois, charbon 84
[illegible]
Imprimeurs 206
Informations 142
Instrum. de musique 75
Leçons demandées 110
Librairies 208
Lunettes réparées 209
Machinerie 149
Machines à coudre 144
Magasins à louer 25
Magasins demandés 26
Maisons à louer 57
Maisons appts à vendre 5
Maisons camp. à louer 62
Maisons camp. dem. 63
Maisons chauff. à louer 56
Maisons meub. à louer 59
Maisons meub. deman. 60
Manufactures à louer 35
Manufactures dem. 36
Manufactures à vendre 37
Manufacture fourrure 211
Matér. de construction 213
Médicaments 214
Meubles réparés 216
Menuiserie 215
Miméographie 148
Modistes 217
Monnaies, timbres 91
Moteurs et Yachts 69
Motocyclettes, bicycles 251
Numisma, philatélistes 219
Occasions d'affaires 98
Oculistes 252
Oeufs et volailles 73
On demande à acheter 93
On demande à louer 58
Opticiens 252
Papier tenture 83
Patentes, brevets 103
Peintures 221
Pensions, comp. skis 130
Pension de table 127
Pension de table dem. 128
Pensions d'été 131
Pension d'été deman. 132
Pensions d'enfants 129
Pens. chasse et pêche 134
Perdu 139
Personnel 105
Philatélistes, Numism. 219
Photographes 222
Places comm. à louer 28
Places comm. dem. 29
Planchers 223
Plain-pieds à louer 64
Plain-pieds demandés 65
Plomberie, chauffage 224
Pneus-vulcanisation 225
Prêts hypothèque 18
Prêts personnels 22
Prêts bancaires 24
Produits beauté 89
Prop. à vendre 1
Prop. camp à vendre 3
Prop. camp. dem. 4
Prop. comm. à louer 30
Prop. com. demandées 31
Prop. demandées 2
Radios et accessoires 76
Réfrigérateurs élec. 79
Règlements de dettes 19
Rembourrage 228
Remorques 246
Réparations 229
Répar. de montres 230
Réparation d'habits 231
Résidences d'été 135
Restaurants, hôtels 133
Rideaux, draperies 187
Salles-studios 45
Service domestique 120
Service dom. demandé 121
Situations d'avenir Hommes, Femmes 114A
Suggest. pour cadeaux 232
Tailleurs 234
Tapis nettoyés 235
Tapissage, peinturage 166
Terres à louer 7
Terres à vendre 6
Terres demandées 8
Terrains à louer 12
Terrains à vendre 10
Terrains demandés 11
Timbres, monnaies 91
Traduction 237
Traitements de beauté 238
Transport, camion 239
Trocs, échanges 101
Trousseaux 233
Trouvé 140
Voitures, chevaux 70
Voyages par auto 250
Vêtements, fourrures 86
Vulcanisation-pneus 225
Yachts et moteurs 69

TARIF ET RENSEIGNEMENTS DIVERS

ANNONCES ORDINAIRES — MINIMUM 2 LIGNES 50c pour une insertion; deux insertions: $1.00. Pour 3 lignes ou plus calculez à 22c la ligne. Escompte accordé pour trois insertions consécutives ou plus.

CHAMBRES A LOUER et CHAMBRES ET PENSION 20c la ligne minimum 12 mots 40c.

DEMANDES D'EMPLOI — 15c la ligne au comptant. Minimum 12 mots 30c.

EN-TETE EN GROS CARACTERE — Une ligne en caractère gothique 12 points, contenant 20 lettres ou espaces équivaut à 5 lignes par insertion.

Compter six mots à la ligne. Une partie de ligne compte pour une ligne entière. Ajouter 5 mots pour indiquer le numéro de la case et 10c pour les réponses devant être expédiées par la poste. Tarif sur demande pour caractère plus gros, espaces en blanc et contrats.

LES ERREURS seront promptement rectifiées. On doit cependant les signaler avant la seconde insertion. Autrement nous ne saurions accorder de remise ni une nouvelle insertion gratuite. Nous ne pouvons garantir la publication d'une annonce à une date spécifiée. Notre responsabilité pour une erreur ou une omission ne peut excéder le montant déboursé pour l'assurance.

HEURES DE RECEPTION DES ANNONCES—Au siège social tous les jours de 8.30 a.m. à 6 p.m.; le samedi de 8.30 a.m. à 1 p.m.; par téléphone, de 8.30 a.m. à 9 p.m.; le samedi de 8.30 à 12.30 p.m. Aux succursales de La "Presse" par toute la ville, jusqu'à 6 p.m. la veille du jour de la publication. Autrement, l'insertion ne peut être garantie.

Les résultats satisfaisants ne se font pas attendre quand on emploie régulièrement les Annonces Classées de La Presse. PL. 7841

232

SUGGESTIONS POUR ETRENNES

POUR FLEURIR LA MAISON

POUR LA MERE

POELES L'ISLET

Combinés "gaz-charbon", aussi "bois et charbon" Nombreux modèles. Les visiteurs sont "Bienvenus" G J Loranger, 1329 Ste-Catherine Est. 232—34-33

QUELQUE CHOSE POUR LA MAISON

Tapis, carpettes achetés avant la hausse et offerts aux anciens prix spéciaux. Hâtez-vous—notre stock ne peut durer longtemps. Grandes facilités de paiement si désiré. Hartney's, 755 Ste-Catherine ouest. 232—46-20

POUR LE PERE

Donnez-lui un Radio: un Lindsay "Airline" et rendez-lui la vie plus brillante et plus heureuse. Prix à partir de 27.50 Conditions faciles à partir de $5 comptant et $3 par mois. Chez Lindsay, 1112 Sainte-Catherine ouest. 232—34-32

POUR LES ENFANTS

CADEAU IDEAL: Bicycle, Tricycle, articles sportifs. Chez SYLVESTRE, 4812 St-Denis. 232—40-24

POUR LA FAMILLE

CHEZ RIVET & SAURIOL

Vous trouverez un cadeau pour chaque membre de la famille. — Assortiment de Jouets, Articles Electriques, Cendriers, Lampes, Meubles, Laveuses, Poêles, Réfrigérateurs, etc.
RIVET & SAURIOL
8 Beaubien Est. CA. 1122 232—40-36

RADIOS Victor, Marconi, Rogers, etc. Conditions: aussi peu que 0.75 par semaine. H. Berlind, 1342 Ste-Catherine Est, près Panet. 232—34-33

CADEAUX DE NOEL CHEZ LAYTON Radios neufs et reconditionnés. Cadeau de fête idéal pour la famille. Termes, à partir de $1.00 par semaine. Layton Bros., 868 Ste-Catherine Est. 232—39-27

CLAVIGRAPHES Spéciaux pour "Etrennes" à des prix pour convenir à votre bourse. "Twize", 750 Saint-Pierre, LAncaster 9237. 232—34-m,J,S.

PIANO "PAPILLON" neuf pour enfants, $65.00. Autres $35.00. Heintzman à queue, $600.00. "Turcot" 568 Sainte-Catherine Est. 232—34-32

POUR LA FAMILLE

MAISON MICHAEL
1217, rue ONTARIO EST
50 SOUS PAR SEMAINE
PAS D'INTERET
HABILLERA VOTRE FAMILLE, BAS, SOUS-VETEMENTS, LINGERIE, CORSET, PANTALON, WINDBREAKER, ARTICLES DE BEBES, CADEAUX, ETC. 232—58-6 F

CHESTERFIELDS, sets studio directement de la manufacture au prix de la manufacture. Venez ou téléphonez à la Cie Amherst Furniture, 1223 rue Amherst. Téléphone: FRontenac 1411. 232—36-30

LE PIANO a été pendant des générations le centre de la vie familiale; donnez-leur donc un piano; un piano Lindsay, le modèle des pianos à prix modéré depuis 63 ans. Conditions faciles à débattre. Chez Lindsay 1112 Ste-Catherine ouest. 232—34-32

SPECIAL pour étrennes. Machines à additionner Burroughs $30. Underwood, $17.50. Portatifs, $15. Royals, Remingtons, $15. Empire et Smith, $10. Craig Typewriter, 75 Craig Ouest. 232—46-18

UN CADEAU VIVANT sera hautement apprécié: Canaris, Poissons Exotiques, Jeunes Chiens, etc. Notre assortiment est le plus complet à Montréal. Seeds & Birds Co., 1230 Ste-Catherine ouest. 232—36-31

UN CADEAU PRATIQUE

Un beau mobilier chesterfield "Flex Steel" 3 articles, très confortable. Garantie écrite de 15 ans. Grand choix de magnifiques boiseries et de bonnes couvertures à $99.50 et plus. Votre vieux mobilier pris en échange. Hartney's, 755 Ste-Catherine ouest — 1101 Ste-Catherine Est. 232—46-20

FOURNIER AUTO REG'D. AUBAINES EN AUTOS USAGEES ET ACCESSOIRES. 1672 STE-CATHERINE PRES PAPINEAU. CH. 3153. 232—36-28

Pour tout ce qui touche à la musique Voyez
MARRAZZA
Cadeaux qui durent
Instruments de musique—radios—nettoyeuses vacuum.
308 Ste-Catherine ouest
232—18,20,24,27,31

POUR TOUS

UN BRILLANT CADEAU

De magnifiques lampes pour chaque pièce, tout foyer, font de belles étrennes. Prix extrêmement modiques, soit $1.95 et plus. Hartney's, 755 Ste-Catherine ouest. 232—46-20

MIROIRS, cadres, gravures font de magnifiques cadeaux. Wisintainer, 908 St-Laurent. 232—34-31

POUR LUI OU POUR ELLE

UN NOEL MUSICAL

Pouvez-vous disposer d'un ou deux dollars par semaine? Avec cette modique somme vous pouvez obtenir un radio d'une des principales marques chez Hartney. Installation et service gratuits. Votre récepteur actuel peut être donné comme premier versement et vaut plusieurs dollars en échange. En achetant maintenant, vous économiserez. Hartney's, 755 rue Ste-Catherine ouest et toutes les succursales. 232—46-20

AUBAINES SPECIALES. Dactylotypes, comptomètres. Valeurs garanties. Smith Typewriters, 1070 Bleury. LAncaster 4297 232—59-7

BIJOUTERIE

R. MOREAU. Manufacturier de bijouteries. Importateur diamants, Montres, Horloges, Nouveautés. Vente à termes, prix du comptant. 1430 Bleury (Edifice Théâtre Impérial) Chambre 6. LAncaster 9981 232—34-31

POUR LA MAISON

MOBILIER de cuisine, sets chambre, salle manger, studios, chesterfields, radios, poêles, laveuses, glacières, tables café, etc. J.-E. AUDET, 1214 Mt-Royal Est. FAlkirk 3628. 232—49-17

POUR CELEBRATIONS

BALLONS, chapeaux en papier, décorations de Noël, etc. (En gros). 70 DeBresoles, près église Notre-Dame. 232—34-32

Annoncez dans la "Presse"

228 **REMBOURRAGE**

COMPAGNIE PHOENIX

Spécialisons en réparation et fabrication chesterfields, studios, matelas. Aussi Transformons matelas en matelas-ressorts. 5166 Papineau. CH. 2732. 228—41-25

229 **REPARATION**

A BAS PRIX, matelas, meubles, réparés, matelas neufs, divans studio, chesterfields. Boyer Limitée, 3686 Henri-Julien. PLat. 1112. 229—126-N.O.

A 1.75 MATELAS, sommiers, chesterfields refaits, nettoyés, neuf. Repolissage. Désinfection, maison punaises, coquerelles. 5829 St-Hubert. Watier, CRescent 8236 229—41-25

APPELEZ FISET CR. 3686, matelas réparés 1.90. Lavés, 2.50. Plume désinfectée Avons matelas neufs et ressorts. 233 Beaubien Est. 229—111-N.O.

MATELAS refaits, 1.90. Sommiers, lits plume réparés. Ferland, CHerrier 8182 Soir DUpont 2630. 229—54-N.O.

239 **TRANSPORT CAMIONNAGE**

A ACME MOVING ENRG. — Vanne pour déménagement local, longue distance; piano 2.50; valise, storage. FRontenac 4034 239—43-23

A BAS PRIX, déménagements, heure ou contrat, valises. Roy, AMherst 5786. 239—55-6 R

Feu M. W.-J. Sicard

(Du correspondant de la PRESSE)

Holyoke, Mass., 23 — M. William J. Sicard, 68 rue North East, est décédé à l'hôpital de la Providence. Le coroner James-B. Bigelow a annoncé que la mort était due à une hémorragie cérébrale. Le défunt laisse dans le deuil sa femme; 4 filles, Florence, Rita, Liliane et Shirley; 4 fils, Léo, Louis, William et Nelson; son père, M. Elphège Sicard, de Holyoke; sa mère, Mme Mary (Lefebvre) Sicard, de Roxton Falls, P.Q.; 2 frères, Albert, de Holyoke, et Louis de Wilimansett; 3 soeurs, Mme Omer Roy, de Willimansett, Mme Philippe Tougas et Mme Victor Tougas, de Holyoke.

Fondée en 1898.
L. S. TARSHIS & SONS Limited
Courroies, arbres de couche, chaises, poulies, moteurs, machines et accessoires; toujours en stock outils d'établi Driver, Delta, South Bend et Atlas.
NOS ASSORTIMENTS SONT CONSIDERABLES
Poulies à moteur pour papier, rails à moteur, tire-roues (wheel pullers) à bas prix.

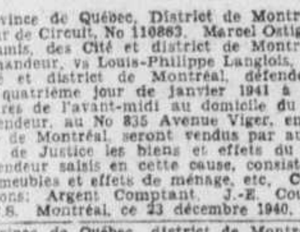

450, rue McGILL — MArquette 2155

Province de Québec, District de Montréal, Cour de Circuit, No 110883. Marcel Ostiguy, commis, des Cité et district de Montréal, demandeur, vs Louis-Philippe Langlois, des Cité et district de Montréal, défendeur. Le quatrième jour de janvier 1941 à dix heures de l'avant-midi au domicile du dit défendeur, au No 835 Avenue Viger, en la cité de Montréal, seront vendus par autorité de Justice les biens et effets du dit défendeur saisis en cette cause, consistant en meubles et effets de ménage, etc. Conditions: Argent Comptant. J.-E. Coutu, H.C.S. Montréal, ce 23 décembre 1940.

Province de Québec, district de Montréal, Cour du Recorder, Cité de Verdun, No R 40/820. La cité de Verdun, demanderesse, vs A. Bergeron, défendeur. Le 3ième jour de janvier 1941 à dix heures de l'avant-midi à la place d'affaires du dit défendeur au No 3952 rue Wellington, en la cité de Verdun, district de Montréal, seront vendus par autorité de justice les biens et effets du dit défendeur saisis en cette cause, consistant en 1 automobile Ford coach et acc. comptoir, radio, 1 presse à vapeur, moulin à coudre, 1 tricycle, etc. Conditions: argent comptant. L. Rolland, H.C.S., HA. 5830. Montréal, ce 23 décembre 1940.

Province de Québec. District de Montréal. Cour du Recorder, Cité de Verdun No. 39/685. La Cité de Verdun, Demanderesse vs Alfred Bergeron, Défendeur. Le 3ième jour de janvier 1941, à dix heures de l'avant-midi à la place d'affaires du dit Défendeur, au No 3952 rue Wellington, en la cité de Verdun, district de Montréal, seront vendus par autorité de Justice les biens et effets du dit Défendeur saisis en cette cause, consistant en 1 automobile Ford coach et accessoires, comptoir, radio, 1 presse à vapeur, moulin à coudre, 1 tricycle, etc. Conditions: Argent comptant. L. Rolland, H.C.S. HA. 5830. Montréal, ce 23 décembre 1940.

Province de Québec, District de Montréal, Cour de Circuit No 121585. Albert Frappier, de Montréal, Demandeur, vs Dame veuve Alphonse Brochu, et Ant. Grenier, de Montréal. Défendeurs. Le 3ième jour de janvier 1941, à dix heures de l'avant-midi à la place d'affaires des dits Défendeurs, au No 2503 rue St-Germain, en la cité de Montréal, seront vendus par autorité de Justice les biens et effets des dits Défendeurs, saisis en cette cause, consistant en glacières, comptoir, vitrine, etc., etc. Conditions: argent comptant. Ovila Desroches, H.C.S., HArb. 2300. Montréal, 23 décembre 1940.

New York. — Il sied bien de porter en ville un complet gris foncé, une chemise à rayures horizontales, une cravate noire avec pois blancs et un faux-col blanc.

Souhaits de bonne année aux colons

Chers colons,

La Fédération des Sociétés de Colonisation, qui comprend tous vos missionnaires-colonisateurs, est heureuse de vous offrir, pour l'année 1941, ses meilleurs voeurs de prospérité et de bonheur. Elle vous souhaite la santé nécessaire pour accomplir vos durs labeurs et la persévérance dans les efforts que vous faites pour transmettre à vos enfants une terre conquise au prix de tant de sueurs, de privations et de fatigues.

Que Dieu bénisse vos famille, vos épouses et vos enfants, et leur donne, avec le pain quotidien, la force de supporter chrétiennement toutes leurs épreuves.

Que la divine Providence, en 1941, remplisse nos **cinq mille foyers** établis depuis quelques années, de joie et de bonheur.

Demandez-lui ces bienfaits, dans vos prières du matin et du soir, exposez-lui vos besoins.

Les autorités civiles et religieuses ont fait beaucoup pour vous, durant l'année 1940, demandez-leur d'augmenter encore leurs secours et leurs encouragements afin que vous puissiez parfaire l'oeuvre à peine ébauchée.

Son Eminence le cardinal Villeneuve, de retour de son voyage en Abitibi, l'été dernier, après vous émerveillé du travail accompli, et émerveillé d utravail accompli, et ému à la vue de tant de courage et de bonne humeur, a dit ces belles paroles: —"Je reviens, convaincu, qu'on ne fait pas assez pour ces braves gens."

Demandez à Dieu qu'elles soient bien entendues dans toute la province, et par toutes les classes de la Société.

Permettez-nous, chers colons, de vous mettre en garde contre les découragements passagers. N'allez pas croire que les industries de guerre vont toujours donner du travail à tous ceux qui n'en ont pas. Les industries naissent et bien souvent meurent. La terre, elle, ne meurt pas. La guerre ne durera pas toujours, et il est à prévoir qu'une nouvelle crise surviendra qui sera peut-être pire que celle que nous venons de traverser. Ne laissez pas la proie pour l'ombre.

Quelques colons sont revenus, avec l'espoir de trouver un gain passager dans ces industries nouvelles, et n'ont pu en trouver.

Vous accomplissez une tâche très importante; vous êtes les meilleurs ouvriers de notre survivance nationale. Vous mettez en pratique la belle parole du grand patriote Honoré Mercier: "Emparons-nous du sol", et celle non moins belle du curé Labelle: "Faites de la terre et vous serez heureux".

Les obstacles, sont nombreux: le froid, l'ennui, l'éloignement, les difficultés de défrichement, les privations de toute sorte et c'est pourquoi nous demandons pour vous, à nos députés, à nos ministres, à toutes les classes de la Société, surtout aux classes dirigeantes de s'intéresser à votre sort, et d'être sympathiques à l'oeuvre par excellence que vous faites dans le silence, le travail et le renoncement.

Vos missionnaires, fiers de votre vaillance, continueront de s'occuper de vous et ils vous prient d'accepter, leurs meilleurs souhaits de bonne, sainte et heureuse année.

LA FEDERATION DES SOCIETES DE COLONISATION,
Par Alph. Morel, ptre.

Feu Mme Marie Morin

(Du correspondant de la PRESSE)

Rochester, N.-H., 24. — Les funérailles de Mme Marie Morin ont eu lieu en l'église Saint-Léon, de Gonic. M. le curé Nérée-A. Bouchard officia, assisté de MM. les abbés E.-M. Total et Arthur Deneault.

Les porteurs furent: MM. John Prew, de Hyde Park, Mass.; Jérôme Beaulieu, de Gonic, et Robert, Albert, Victor et Walter Morin, de Rochester.

On remarquait, aux autels latéraux, MM. les abbés Charles Bourque et René Constant.

—Les funérailles de M. Joseph Vallières, 66 ans, décédé à la demeure de sa fille, Mme Emile-J. Guilmette, ont eu lieu en l'église du Saint-Rosaire. M. l'abbé J.-H. Cormier officia, assisté de MM. les abbés Léo Lavoie et René Constant.

La dépouille mortelle fut transportée à Laconia où eut lieu la sépulture.

—Mlle Amélia Lamontagne, âgée de 42 ans, est morte subitement pendant qu'elle était à son travail. Elle était native de cette ville, la fille d'Henri et Delvina (Gagné) Lamontagne.

Elle laisse sa mère et une soeur, Mme Alice Roy.

Les funérailles eurent lieu en l'église du Saint-Rosaire. M. l'abbé J.-H. Cormier officia, assisté de MM. les abbés E. Total et Charles Trudel.

Les porteurs furent: MM. Lucien, Edgar, Alphonse et Jérôme Lamontagne, Omer et Raymond Gagné.

—Mlle Jeannette-Agnès Hébert, fille de M. et Mme Charles Hébert, a été unie dans les liens du mariage à M. Vincent-Francis Trainelle, fils de M. et Mme John Trainelle, d'Everett, Mass. Les témoins furent: M. Lionel Bourque et Mlle Pauline Hébert.

Pour la défense nationale

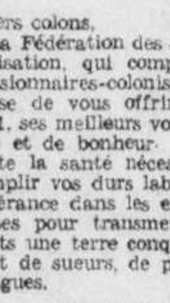

Albert Wistaff

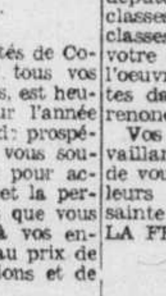

Marcel Wistaff

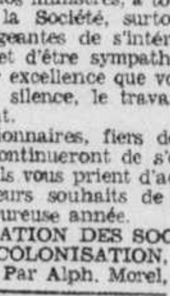

Roger Wistaff

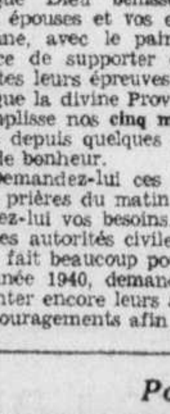

Roger Brunet

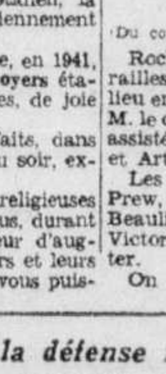

Henri Dumont

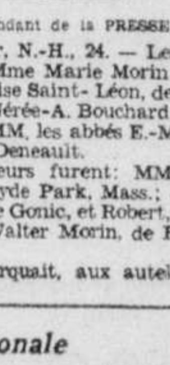

Arthur Tremblay

Six autres de nos Montréalais qui ont décidé de se joindre à l'armée canadienne. En haut, de gauche à droite: les trois frères Wistaff, ALBERT, MARCEL et ROGER, dont la mère est domiciliée 8171, rue des Belges; les deux premiers sont rendus outre-mer tandis que le troisième est encore au Canada.

En bas, dans le même ordre: ROGER BRUNET, 3455, rue Bordeaux; HENRI DUMONT, fils de M. et Mme Louis Dumont, 4831, rue Mentana, et ARTHUR TREMBLAY, fils de M. et Mme D. Tremblay, 1562, rue S.-Christophe.

240 **AUTOMOBILES A VENDRE**

Cumming Perrault Ltd
SOUHAITE UN
JOYEUX NOEL
A LEURS NOMBREUX AMIS ET CLIENTS

BEAU Dodge 1935, Sedan DeLuxe, 6 roues. Prestone. Sacrifiera $255, 4507 Garnier. 240—59-2

BEAU Packard 1938 Sedan DeLuxe, 6 cylindres, moteur parfait, $415. S'adresser 4442 Papineau. 240—59-2

BEAU petit Wills-Knight Sedan De Luxe 1932, 6 cylindres, valise $75. 4268 Marquette. 240—

BESOIN argent, beau Plymouth 1938, Sedan DeLuxe, Prestone. Sacrifiera $415 Wilbank 5230. 240—59-3

BUICK Sedan Spécial 1936 pratiquement neuf, 6 roues, radio, chaufferette, $575. 3428 Delorimier. 240—

240 **AUTOS A VENDRE**

NOUS SOUHAITONS
A TOUS
NOS CLIENTS ET AMIS
JOYEUX NOEL
Chevrolet Motor Sales
2107 STE-CATHERINE OUEST

CHEVROLET coach 1933 équipé pour hiver, vrai bargain. PA. 1051. 1913 Plessis. 240—R

CHRYSLER Sedan DeLuxe 1937, 6 cylindres comme neuf, garanti partout, $350. 4322 Papineau. 240—

FORD Sedan DeLuxe 1937, garanti partout, radio, chaufferette, Prestone, valise, $295. 4351 Papineau. 240—

FORD Tudor DeLuxe 1938, radio, chaufferette, prestone, valise. Sacrifiera 380. 1623 Beaudry. 240—

PLYMOUTH Coach DeLuxe 1940 pratiquement neuf, Prestone, chaufferette, $660, cause départ. 1832 Rachel. 240—

PONTIAC Sedan DeLuxe 1938, 6 cylindres, exactement neuf, garanti partout, $450. 2385 Delorimier. 240—

241 **CAMIONS A VENDRE**

TRACTEURS-CHENILLE avec ou sans chasse-neige, modèles 30-40 et 55, avec cabine. Prix très intéressant. 3282 Wellington. 241—50-5R

242 **AUTOS, CAMIONS, DEM.**

Fournier Automobile Enr.
Paiera plus haut prix, en ville 1930 à 1940 1672 Ste-Catherine, près Papineau CHerrier 3153. 242—306-N.O

ATTENTION! 25 automobiles demandées, modèles 1929-1939. Paiera plus haut prix comptant. E. Plouffe, 4322 Papineau. Tél.: CHerrier 8236. 242—59-6

AVEZ-VOUS BESOIN D'ARGENT? Payons prix maximum comptant pour votre automobile usagée. S'adresser Elie Quenneville. PLateau 4577. 4456 rue St-Denis. 242—44-22

100 CHARS 1931 à 1940. Payon, plus haut prix comptant. 2434 Ste-Catherine est. 242—57-6

O. CORBEIL & CIE 141 Mont-Royal Est. PLateau 6344, paie prix raisonnable comptant automobile 1933 à 1940. 242—56-26

PAGE & SON LTEE

Ne sacrifiez pas votre automobile. Les nouvelles taxes lui ont donné une plus grande valeur. Si vous devez la vendre, voyez un vendeur autorisé.
PAGE & SON LTEE
3762 Wellington. FI. 9604 242—47-19

251 **MOTOCYCLETTES, BICYCLES**

MONTEZ une Indian 1940, voyez le nouvelle, 30-50, deux-cylindres à $355. Facilités de paiement. Réparations, pièces Motocyclettes usagées, garanties. Arlington's, 1149 Université. 251—219-m.j.s

Cartes Professionnels

MEDECINS

M. BRISEBOIS, gradué de Paris, Londres SPECIALITES: Maladies génitales, vénériennes, urinaires, impuissance, stérilité sang, peau diabète. TRAITEMENT contrôlé: microscope, cystoscope, urotloscope. 816 Sherbrooke Est FR. 5252, 9 A.M. à 8 P.M. (près de Saint-Hubert). 252—243-N.O.

A CONSULTER, Docteur Prevost, Hôpitaux Paris, Londres, New-York. Toutes maladies intimes, hommes, femmes, jeunes filles Maladies peau, vénériennes, sexuelles, urinaires. Ecrire pour renseignements Dépt "D" 3440 Hutchison. Montréal. PL. 4142 252—201-N.O.

DR CHOQUETTE — Gonorrhée, Syphilis Prix modérés, 2 h. à 8 h. 30. 1991 Des Erables, coin Ontario. AMherst 5980. 252—44-26

DOCTEUR LAMONTAGNE, peau, reins voies urinaires, vénériennes. 1687 Saint-Denis, près Ontario. 252—157-N.O

DOCTEUR LERICHE, hôpitaux Londres, Paris. Eczéma peau, circoncision sans douleur, maladies vénériennes, toutes maladies secrètes, hommes, femmes, jeunes filles. Maternité. Patients traités par correspondance également. 1633 St-Denis près théâtre. Tél. HArbour 6410 252—54-N.O.

DOCTEUR VILLENEUVE. Syphilis, Gonorrhée. Sang. Bureau 1 à 9 hrs. 1107 Saint-Denis. 252—373-L.M.S

Le Dr J.-A. Pesant conduit au cimetière

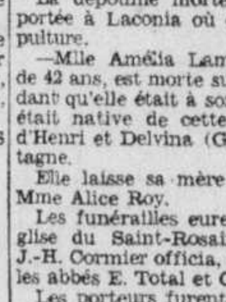

Dr J. A. Pesant

Ces jours derniers ont eu lieu les funérailles du J. A. Pesant, décédé à l'âge de 69 ans. Il laisse son épouse (Anna Lefebvre), trois fils: Joseph-R., Frédéric et Guillaume Pesant; une fille, Mme Ubald Sicard de Carufel (Marie-Anna); trois petites-filles, Jeannette, Lucile et Suzanne Pesant; un gendre, M. U. S. de Carufel, et une bru, Mme J. R. Pesant; une nièce adoptive, Mlle Yvonne Constantineau; deux frères, Onésime et J. M. Pesant; deux soeurs, Mme P. Corbeil et Mme Abondius Lortie; deux beaux-frères, MM. Abondius Lortie et Adolphe Brouillette; ses belles-soeurs, Mmes Onésime Pesant, J. M. Pesant, Frédéric Lefebvre et L. J. Lefebvre; son oncle, le Dr L. A. Gagnier.

Le convoi partit de 5182 Delorimier pour se rendre à l'église S.-Pierre-Claver. Un service solennel fut chanté par Mgr Perrier, assisté des abbés D. Roy, son neveu, et A. Bélanger. La levée du corps fut faite par le curé Labelle. Des messes basses furent célébrées aux autels latéraux par les abbés René et Victorien Pesant, neveux du défunt. La chorale était sous la direction de M. J. H. Lachance, M. R. Godin touchait l'orgue.

Le deuil était conduit par les fils du défunt, son gendre, ses frères et beaux-frères. On remarquait aussi dans le cortège MM. les abbés D. Roy, René Pesant et Victorien Pesant, les RR. FF. Onésime, s.s.s., et Léandre, E.C., le R. F. Raoul Gagnon, MM. Art. Galipeau, G. Laurent, P. Kieffer, Z. Brassard, A. Lortie, J. D. Brouillet, R. Lauriault, P. Brouillette, J. Lachapelle, C. Drapeau, W. Gagnon, P. Lefebvre, J. B. Gauthier, René Corbeil, F. Galipeau, R. Pesant, Jos. Robin, maire de S.-Michel, etc.

C'est la guerre.

Melbourne, 24 (P.C.) — La guerre italo-grec a été cause d'une bagarre entre Grecs, Italiens et Maltais à Melbourne. Il a fallu appeler la réserve de la police.

Une soirée couronnée de succès

Au profit de la paroisse Saint-Joseph de Salem. — Oeuvres missionnaires.

(Du correspondant de la PRESSE)

Salem, Mass., 24 — Un beau succès a marqué la soirée donnée au profit de la paroisse Saint-Joseph et des oeuvres missionnaires du 22e rosier de Sainte-Thérèse de l'Enfant-Jésus. Le programme très intéressant fut exécuté avec beaucoup de talent. Mlle Aurore Beaulieu, soprano, M. Francis Watkins, baryton, et Mlle Lucia Vermette furent particulièrement goûtés du public. Ces artistes très connus ont été chaleureusement applaudis et ont donné les rappels réclamés par l'auditoire enthousiasmé. M. Watkins a été également aimé dans ses morceaux de piano qu'il rendit avec beaucoup d'art et d'expression.

M. Napoléon Beaulieu, joueur d'accordéon, fut une des meilleures attractions de la soirée. Ces airs de chansons françaises populaires furent joués avec un élan sans pareil.

Deux jeunes pianistes, Mlles Jeanne Tremblay et Rita Beaupré, fournirent d'agréables moments par leur jeu brillant de morceaux aimés. Une récitation intitulée "Je suis trop timide" fut fort bien rendue par Mlle Annette Charbonneau. Un dialogue par téléphone entre "un petit blanc et un petit noir" rappela d'une façon originale l'un des buts de cette soirée à savoir d'éveiller l'intérêt pour les missions étrangères qui ont besoin de notre secours pour continuer d'exister en ces temps où la guerre les prive des plus fortes ressources. MM. Beaulieu et Moreau, les deux gentils garçonnets, se tirèrent très bien de leurs parties. Un dialogue intitulé "Une lettre d'amour au village" eut toute la saveur rustique de nos campagnes canadiennes. Mlle Diana Julien fut naïve à souhait et rendit avec un parfait naturel le rôle de la jeune paysanne amoureuse.

Mlle Yvette Ledoux, l'institutrice de village et l'interprète de la "promise" fut absolument dans la note. Une pièce allégorique en un acte intitulée "Le rêve d'Irène" fut très bien réussie. Mlle Madeleine Lachapelle avait le rôle de la jeune fille énervée par la tournure des événements et rêvant de joie et bonheur. Sainte Thérèse de l'Enfant Jésus fut fort bien personnifiée par Mlle Juliette Gagnon de même que "La France malheureuse par Mlle Lydia Tremblay.

Mlle Juliette Marquis annonçait les numéros du programme. Mgr le curé Vermette félicita chaleureusement les exécutantes ainsi que la dévouée organisatrice, Mme Andrée Charest, et encouragea les assistants à s'intéresser de plus en plus aux oeuvres paroissiales et aux missions.

Boudreau-Marcaurelle

—M. l'abbé Roland Dion a béni récemment le mariage de Mlle Florence Marcaurelle, fille de Mme Emma Marcaurelle et de feu Pierre Marcaurelle, à M. Elphège Boudreau, fils de M. et Mme Arthur Boudreau. La bénédiction nuptiale fut donnée en l'église Sainte-Anne. M. Adélard Marcaurelle, frère de la mariée, fit du chant de circonstance. Mlle Mabel Marcaurelle, soeur de la mariée, était demoiselle d'honneur, et Mlle Lorraine Raymond, nièce de la mariée, était bouquetière. M. Alfred Marcaurelle accompagnait sa soeur à l'autel. Après la cérémonie religieuse une réception eut lieu à la demeure de la mariée, 9 rue Read. M. et Mme Boudreau sotn partis en voyage de noces.

—Le mariage de Mlle Loretta-G. Francoeur, fille de M. et Mme Jean Francoeur, de Mont-Carmel, P.Q., à M. Lloyd-George Walsh, fils de M. et Mme John Walsh, 81 rue Summer, a été béni récemment en l'église Saint-Joseph par M. l'abbé Paul Martin. M. Frank Francoeur et Mlle Peggy Pelletier étaient les témoins des mariés. Un déjeuner de noces fut servi à "The Roseway" après la cérémonie. Au retour de leur voyage de noces au Canada, M. et Mme Walsh ont élu domicile au No 4 rue Summer.

O'Donnell-Rousseau

—L'un des plus jolis mariages de la saison eut lieu à l'église Saint-Thomas-Apôtre, quand Mlle Hazel Rousseau, fille de Mme Marie Rousseau, a épousé M. Arthur O'Donnell, fils de M. et Mme Arthur-J. O'Donnell, tous deux de cette ville. M. l'abbé A. Farrington bénit le mariage. La mariée portait une superbe robe de satin glacé avec jupe bouffante, col sweetheart et longue traine. Son voile était aux trois-quarts et était retenu par des fleurs d'orangers. Elle tenait un livre d'heures blanc, couvert de roses blanches. M. Edward Gilhooley, oncle de la mariée, l'accompagnait à l'autel. La dame d'honneur était Mme Alice Hansoom, soeur du marié. Elle portait une robe de taffetas brique avec chapeau de velours et un gros bouquet de shrysanthèmes jaunes. M. Araron Sabourin était garçon d'honneur et les placiers étaient MM. John Carr et James Dwyer, tous de cette ville. Une réception eut lieu à la salle des Chevaliers de Colomb. Un goûter fut servi et l'orchestre Grondin fournit la musique. M. et Mme O'Donnell sont partis en voyage de noces à New-York et à Washington.

Waltham, Mass.

(Du correspondant de la PRESSE)

Waltham, Mass., 23.—Mlle Rita-D. Poirier, fille de M. et Mme Emilien Poirier de la rue Cushing, à Waltham, a épousé M. George-Francis Delesky, fils de M. et Mme George-F. Delesky de la rue Cherry, à West Newton, Mass. La cérémonie nuptiale fut célébrée en l'église Saint-Joseph, récemment, par M. l'abbé Rosario Bourdon, curé de la paroisse. Mme Donat Cormier était à l'orgue et Mme Elisabeth Bourque et M. Charles Shaughnessy étaient les solistes. Mlle Germaine Poirier, soeur de la mariée était la fille d'honneur et M. Frédérick Delesky gargon d'honneur. Après la cérémonie nuptiale il y eut réception à la demeure des parents de la mariée.

Au retour de leur voyage M. et Mme Delesky éliront domicile rue Cushing, à Waltham, Mass.

—Est décédé récemment à l'hôpital New England Baptist après trois mois de maladie M. Ernest-H. Fontaine de la rue Chestnut, Waltham. Les funérailles ont eu lieu en l'église Saint-Charles. L'inhumation eut lieu au cimetière Calvary, à Waltham.

—M. Joseph-A. Trudeau, âgé de 5 ans, est décédé ces jours derniers à l'hôpital de Waltham. L'enfant, qui souffrait depuis quelques jours d'une maladie de gorge, fut transporté à l'hôpital où il mourut.

Outre son père et sa mère affligés lui survivent 4 frères Lionel Jr. Ernest; Roland; Paul et 6 soeurs, Mme Joseph Bergeron, de Waltham, Mme Charles Burdett, de Canton, N. J., Claire, Thérèse, Lorraine et Jeanne Trudeau de Waltham.

Quatre générations

D gauche à droite, M. ADELARD GIRARD, âgé de 57 ans; M. HECTOR GIRARD, âgé de 83 ans; GASTON GIRARD, âgé de 13 ans; M. ALBANI GIRARD, âgé de 36 ans, tous de Drummondville.

Une question de sentiment!

Lorsque le ministre des affaires étrangères du Japon, Yosuke Matsuoka, a déclaré le 19 décembre courant que le sort de la Chine n'était qu'une question de sentiment pour les Etats-Unis, M. Joseph Clarke Grew, ambassadeur américain au Japon, a répondu vivement à cette assertion. On le voit photographié en compagnie de M. Matsuoka lui-même au cours d'une conversation sur les rapports entre le Japon et les Etats-Unis. A gauche, M. Matsuoka, et à droite, M. Grew.

TARIF • Avis de fiançailles, prochains mariages, mariages, naissances, remerciements, offrandes de messes de fleurs, de sympathies, bouquets spirituels, inhumations, services anniversaires, In Memoriam, 3c par mot avec minimum de $1.00 par insertion.
Avis de décès: 2c par mot avec minimum de $1.00 par insertion.
La remise par lettre recommandée, mandat de poste ou mandat d'express, doit accompagner toute annonce expédiée par malle. Toute remise par chèque doit être faite payable au pair à Montréal.
L'insertion des avis dans cette page sera garantie seulement s'ils sont reçus avant 5 heures p.m. la veille du jour de leur publication.
Les avis de décès seulement sont reçus jusqu'à midi le jour même de leur publication excepté pour l'insertion le samedi alors qu'ils sont reçus jusqu'à 1 heure samedi matin à la composition seulement. Nous n'acceptons aucune annonce par téléphone après 9 hrs P.M. La "Presse" ne sera pas responsable de l'omission des annonces de décès données ailleurs qu'à son bureau chef après les heures de bureau.
Tous les avis de Naissances, Mariages et Décès doivent être endossés des noms et prénoms authentiques des personnes donnant l'annonce. Toute annonce de fiançailles ou de mariage prochain ne pourra être publiée dans la "Presse" que si elle nous est communiquée par une personne connue dont la signature puisse être attestée comme authentique. 97-r

NAISSANCES

RAVARY — A Montréal, le 16 déc. 1940, à M. et Mme Lionel Ravary, née Rolande Arseneault, un fils baptisé: Joseph William Pierre. Parrain et marraine, M. et Mme William Chartrand. Porteuse, Mme Ducharme.

GAUVIN — A Montréal, le 18 décembre 1940, au No 3751 rue Ste-Catherine Est, à M. et Madame Charles Gauvin, née Gertrude Lambert, un fils baptisé: Joseph-Albert-Claude. Parrain et marraine Mlle Thérèse Gauvin, M. Albert Boissonneault. Porteuse: Mlle Lucille Gauvin.

LEFEBVRE — A Saint-François de Sales, le 16 décembre 1940, à M. et Mme Charles Lefebvre, née Germaine Meunier, un fils, baptisé Pierre. Parrain et marraine, M. et Mme Maurice Jacques, oncle et tante de l'enfant. Porteuse, Mme Jean Longpré, tant de l'enfant.

PELLETIER — A l'hôpital Saint-Joseph de Lachine, le 20 décembre 1940, à M. et Mme J.-René Pelletier, née Lucille Noiseux, un fils, baptisé le 22 décembre 1940: Joseph - Alphonse - Jean. Parrain, Paul Noiseux; marraine, Mlle Juliette Pelletier, oncle et tante de l'enfant; porteuse: Mme Alphonse-S. Pelletier, grand'mère.

DECES

AUBRY — A Montréal, le 22 décembre 1940, âgée de 16 ans, est décédée Thérèse Aubry, fille d'Ernest Aubry et d'Augustine Lafleur. Funérailles jeudi, 26 courant. Le convoi funèbre partira de la maison Art. Landry, 528 Rachel est, à 7¼ heures, pour l'église Notre-Dame du Très St-Sacrement, service à 7½ heures, de là au cimetière Côte-des-Neiges.

BEAULIEU — A Montréal, le 22 décembre 1940 à l'âge de 27 ans et 6 mois est décédé accidentellement Armand Beaulieu, fils de Lionel Beaulieu et de Marie Louise Levac. Les funérailles auront lieu jeudi le 26 courant. Le convoi funèbre partira de sa demeure 2139 De-Biencourt pour se rendre à l'église Notre-Dame du Perpétuel Secours, boulevard Monk, où le service sera célébré à 9 hrs et de là au cimetière de Vaudreuil, lieu de la sépulture. Parents et amis sont priés d'y assister sans autre invitation. 59-2

BOURGEOIS — A Montréal, le 24 décembre 1940, à l'âge de 42 ans, est décédé Marcel Bourgeois, époux de Hermine Deschamps, demeurant à 3855 Berri. Les funérailles auront lieu vendredi, le 27 courant. Le convoi funèbre partira des salons Société Coopérative, 302 Ste-Catherine Est, à 8.30 hrs, pour se rendre à l'église St-Louis de France où le service sera célébré à 8.45 hrs, et de là au cimetière de la Côte des Neiges, lieu de la sépulture. Parents et amis sont priés d'y assister sans autre invitation. 60-2

CHARBONNEAU—A Ste-Rose, le 24 déc. 1940 à l'âge de 89 ans, est décédée Dame veuve Olivier Charbonneau, née Flore Chapleau. Funérailles jeudi le 26 courant. Le convoi funèbre partira des salons J.-U.-D. Cyr, 75 Blvd Ste-Rose, pour se rendre à l'église paroissiale où le service sera célébré à 10 hrs et de là au cimetière du même lieu. Parents et amis sont cordialement invités.

DUROCHER — A Montréal, le 23 décembre 1940, à l'âge de 67 ans et 4 mois, est décédée Mme veuve Aristide-B. Durocher, née Clorinthe Gaboury. Les funérailles auront lieu jeudi, le 26 courant. Le convoi funèbre partira des salons mortuaires Eugène Desjardins, 4545 rue St-Denis, à 9.15 heures, pour se rendre à l'église Notre-Dame du St-Sacrement, où le service sera célébré à 9.30 heures, et de là au cimetière de la Côte-des-Neiges, lieu de la sépulture. Parents et amis sont priés d'y assister sans autre invitation.

FORTIN — A Montréal, le 22 décembre 1940, à l'âge de 78 ans, est décédée Mme veuve Gabriel Fortin, née Marie-Louise Leduc. Les funérailles auront lieu jeudi le 26 courant. Le convoi funèbre partira de 3939 St-Hubert, à 7 h. 45, pour se rendre à l'église Saint-Louis de France, où le service sera célébré à 8 heures, et de là au cimetière de la Côte-des-Neiges, lieu de la sépulture. Parents et amis sont priés d'y assister sans autre invitation. 59-2

GAREAU — A Montréal, le 23 décembre 1940, à l'âge de 32 ans, est décédée Mme Gérard Gareau, née Yvonne Bolduc. Les funérailles auront lieu jeudi, le 26 courant. Le convoi funèbre partira de sa demeure, 4280 Mentana, à 7.30 heures, pour se rendre à l'église Saint-Jean-Baptiste, où le service sera célébré à 8 heures, et de là au cimetière de la Côte-des-Neiges, lieu de la sépulture. Parents et amis sont priés d'y assister sans autre invitation.

GUERTIN — A l'hôpital Saint-Jean de Dieu, le 22 décembre, à l'âge de 47 ans, est décédé Joseph-Paul Guertin, époux de Cécile Boivin. Les funérailles auront lieu jeudi le 26 courant, à 9 h. 30, heure solaire, à l'église Ste-Madeleine de St-Hyacinthe.

HARDY — A Montréal, le 22 décembre, à l'âge de 71 ans, est décédé Joseph Hardy, époux de feu Léonie Latour. Les funérailles auront lieu jeudi le 26 courant. Le convoi funèbre partira des salons funéraires M. Poirier, 6520 St-Denis, à 7.15 hrs pour se rendre à sa demeure 5693 St-Urbain, où le ralliement se fera pour l'église St-Georges, où le service sera célébré à 8 hrs et de là au cimetière de St-Laurent, lieu de la sépulture. Parents et amis sont priés d'y assister sans autre invitation. 59-2

LAPORTE.—A Montréal, le 22 décembre, à l'âge de 55 ans, est décédée Marie-Blanche Havard, épouse de Osias Laporte. Les funérailles auront lieu jeudi, le 26 courant. Le convoi funèbre partira des salons mortuaires Bourgie, No 2630 rue Notre-Dame Ouest, à 8.30 hrs, pour se rendre à l'église St-Henri, où le service sera célébré à 9 hrs, et de là au cimetière de la Côte-des-Neiges, lieu de la sépulture. Parents et amis sont priés d'y assister sans autre invitation.

DECES

GUERTIN — A Montréal, le 22 décembre 1940 à l'âge de 47 ans, est décédé Joseph Paul Guertin, fils de M. Alphonse Guertin, marchand à Ste-Madeleine, Co. St-Hyacintthe. Le service sera célébré le 26 à 10 h. solaire à l'église paroissiale. Parents et amis sont priés d'y assister sans autre invitation.

LEBEAU — A Montréal, le 2[illegible] décembre 1940, à l'âge de 72 ans, est décédée Mlle Joséphine Lebeau, fille de feu Jean-Baptiste Lebeau et de feu Onésime L'Heureux. Les funérailles auront lieu jeudi le 26 courant. Le convoi funèbre partira des salons mortuaires M. Poirier, 6520 St-Denis, à 9 hrs pour se rendre à l'église St-Edouard où le service sera célébré à 9 h. 15 et de là au cimetière St-Laurent, lieu de la sépulture. Parents et amis sont priés d'y assister sans autre invitation. 59-2

LECLERC — A Montréal, le 24 déc. 1940, à l'âge de 51 ans, est décédé R. C. Leclerc, époux de Théo. Bélec. Les funérailles auront lieu vendredi, le 27 courant. Le convoi funèbre partira de sa résidence, No 5779 rue Durocher, à 8.45 hrs, pour se rendre à l'église St-Viateur d'Outremont où le service sera célébré à 9.00 hrs, et de là au cimetière de la Côte des Neiges, lieu de la sépulture. Parents et amis sont priés d'y assister sans autre invitation. 60-2

LEFEBVRE — A Montréal, le 23 déc. 1940, à l'âge de 84 ans est décédée Mlle Louise Lefebvre, fille de feu Antoine Lefebvre. Les funérailles auront lieu jeudi, le 26 courant. Le convoi funèbre partira de l'hospice Gamelin, 1440 Dufresne, à 6 h. 45 pour se rendre à l'église St-Vincent Paul où le service sera célébré à 7 heures et de là au cimetière de la Côte-des-Neiges, lieu de la sépulture. Parents et amis sont priés d'y assister sans autre invitation. 59—2

LEGAULT—A Montréal, le 22 décembre 1940, à l'âge de 53 ans, est décédé Omer Legault, époux d'Emilienne D'Amours. Les funérailles auront lieu jeudi, le 26 courant. Le convoi funèbre partira des salons Laurence, No 2102 rue Fullum, à 8.15 hrs pour se rendre à l'église St-Eusèbe où le service sera célébré à 8.30 hrs et de là au cimetière de l'Est, lieu de la sépulture. Parents et amis sont priés d'y assister sans autre invitation. 59-2

LETENDRE — A Montréal, le 23 déc. 1940, à l'âge de 55 ans, décédé subitement David Letendre, époux de Victoria Gervais. Les funérailles auront lieu jeudi le 26 courant. Le convoi funèbre partira des salons mortuaires de J. S. Vallée Limitée, No 6819 rue St-Hubert, à 9 h. 15 pour se rendre à l'église St-Arsène où le service sera célébré à 9 h. 30 et de là au cimetière de la Côte-des-Neiges, lieu de la sépulture. Parents et amis sont priés d'y assister sans autre invitation.

MORIN—A Montréal, le 23 déc. 1940, à l'âge de 75 ans, est décédée Mme J.-A. Morin, née Albertine Ducharme. Les funérailles auront lieu jeudi le 26 courant. Le convoi funèbre partira de l'Institution des Sourdes-Muettes, 3725 rue St-Denis, à 8 h. 45 pour se rendre à l'église S.-Louis de France où le service sera célébré à 9 hrs et de là au cimetière de la Côte-des-Neiges, lieu de la sépulture. Parents et amis sont priés d'y assister sans autre invitation. Pas de fleurs.

PAQUETTE — Grande Côte St-Eustache, le 23 décembre 1940, à l'âge de 86 ans, est décédée Mme Ludger Paquette, née Lucia Desautels. Avis des funérailles plus tard.

PAYETTE—A Montréal, le 23 décembre 1940, à l'âge de 80 ans, 8 mois, est décédée Mlle Anastasie Payette, fille de feu Joseph Payette. Les funérailles auront lieu jeudi le 26 courant. Le convoi funèbre partira des salons mortuaires Desjardins, No 4545 rue St-Denis pour se rendre à l'église des Pères du St-Sacrement où le service sera célébré à 8½ hrs. Inhumation à S.-Paul l'Ermite. Parents et amis sont priés d'y assister sans autre invitation.

PAYETTE—A Outremont, le 24 décembre 1940, à l'âge de 48 ans, est décédée Léda Thouin, épouse de J.-H. Payette, notaire. Exposée à sa demeure 5612 ave Sterling. Avis des funérailles plus tard.

PICHE — A Montréal, le 24 décembre 1940, à l'âge de 55 ans, est décédé Alphonse Piché, époux de Augustine Piché. La dépouille est exposée à sa demeure, 1661 Ontario Est. Avis des funérailles plus tard.

SAUVE.—A Coteau Station, le 23 décembre 1940, à l'âge de 82 ans, 6 mois, est décédée Mme Marie-Azélie Prieur, épouse de L.-A. Sauvé. Funérailles jeudi le 26 courant, à 10 hrs, heure solaire, après l'arrivée du train, à l'église paroissiale, et de là au cimetière du même lieu. Parents et amis sont priés d'y assister sans autre invitation.

VILLENEUVE — A Montréal, le 22 décembre 1940, à l'âge de 62 ans, est décédé Georges Villeneuve, époux de Georginne Boudreault. Les funérailles auront lieu jeudi le 26 courant. Le convoi funèbre partira de sa demeure, No 2029 blvd. Gouin Est, à 8.45 hrs, pour se rendre à l'église de la Visitation du Sault Récollet, où le service sera célébré à 9 hrs et de là au cimetière de la Côte-des-Neiges, lieu de la sépulture. Parents et amis sont priés d'y assister sans autre invitation. 59-2

WILLARD.—A Montréal, le 24 décembre 1940, à l'âge de 87 ans, est décédée Zélie Gosselin, veuve de Paul Willard. Les funérailles auront lieu jeudi, le 26 courant. Le convoi funèbre partira de la résidence de sa fille, Mme J.-P.-E. Bousquet, No 5621 Ave Philips, à 8.45 hrs, pour se rendre à l'église St-Germain, où le service sera célébré à 9 hrs, et de là au cimetière de la Côte-des-Neiges, lieu de la sépulture. Parents et amis sont priés d'y assister sans autre invitation.

IN MEMORIAM

TRANCHEMONTAGNE — A notre cher Jean-Paul. Déjà deux ans le 24 décembre que tu nous a quitté pour ne plus revenir. Le coup fut dur et la séparation cruelle. Dieu te réclamait. Il fallait partir et laisser dans la douleur tes parents. Du haut du ciel veille sur eux qui t'aimaient tant. Deux messes seront chantées les 24, 26 décembre, à S.-Ambroise.

REMERCIEMENTS

LAVALLEE-LUSSIER — Monsieur, Madame Joseph Lavallée, Mademoiselle Irène Lussier vous prient d'agréer l'expression de leur profonde gratitude pour témoignage de sympathie à l'occasion du décès de Mademoiselle Mathilda Lavallée.

SEGUIN—Mme F.-X. Séguin et ses enfants remercient sincèrement les personnes qui ont bien voulu leur témoigner des marques de sympathie à l'occasion de la mort de M. F.-X. Séguin, soit par offrande de messe, de fleurs, de sympathies, soit par bouquet spirituel, visite ou assistance aux funérailles.

Joyeux Noël

À TOUS NOS CLIENTS ET AMIS

Dupuis Frères
LIMITÉE

Ouverts ce soir jusqu'à 9 hres 45 et tous les soirs jusqu'à 10 heures jusqu'au Jour de l'An

Offrez des pantoufles à tous les membres de la famille

Nous avons un choix de belles pantoufles en cuir solide et souple, brun, marron, noir. — Aussi en cuir verni.

POUR HOMMES : 6 à 11. — LA PAIRE **1.00**
GARÇONS : 1 à 5. LA PAIRE **.89**
GARÇONNETS : 11 à 13.—LA PAIRE **.79**
GARÇONNETS : 8 à 10.—LA PAIRE **.69**
PANTOUFLES DE QUALITE SUPERIEURE **1.79** à **4.95**
Gai cartonnage des FETES

DUPUIS — rez-de-chaussée (centre)

pour dames et jeunes filles
Echantillons "Packard"
en crêpe imprimé
Choix de rouge vin, rouge clair, bleu, turquoise, noir, brun. Pointures : 4, 4½, 5, 5½ seulement. — PRIX DE SOLDE — LA PAIRE **1.00**
Pas de commandes postales ni téléphoniques

Autres pantoufles en cuir, crêpe
dans les tons rouge vin, bleu, noir. Pointures : 3 à 8 dans le lot.
Profitez de l'occasion qui passe pour en acheter aussi pour vous-même.

DUPUIS — deuxième (Ste-Catherine)

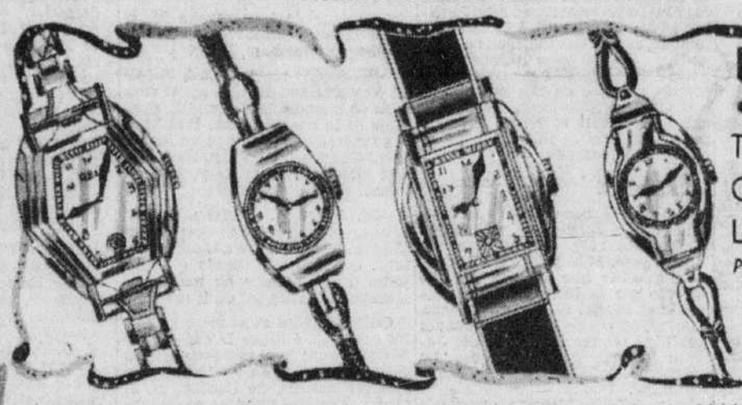

Une montre est le cadeau qui arrive toujours à temps

• pour MADAME	• pour MONSIEUR	• pour la JEUNESSE
TAVANNES	29.75 à 75.00	
CYMA	19.75 à 37.50	
LADY MAY	11.75 à 19.50	

PAIEMENTS FACILES sur les modèles de 15.00 ou plus

Peu importe son occupation, ses goûts, nous avons une montre POUR LUI PLAIRE

Nos prix sont accessibles à toutes les bourses et nos modes de paiement fort accommodants.

Boitier métal doré ou or blanc avec bracelet nouveau genre.

DUPUIS—rez-de-chaussée (Ste-Catherine) GARANTIE DUPUIS

Pour les sportives

ECHANTILLONS de 2.50 à 3.75 ANGORINE

Spécial avant le Jour de l'An. CHAQUE PIECE **1.95**

Lot de très beaux

- CAPUCHONS PARKA
- BONNETS DE SKI
- ECHARPES
- GANTS

Ces articles en laine ANGORINE sont unis ou à broderie main. 20 nuances pâles ou foncées.

DUPUIS — rez-de-chaussée (centre)

Produits "Woodbury"

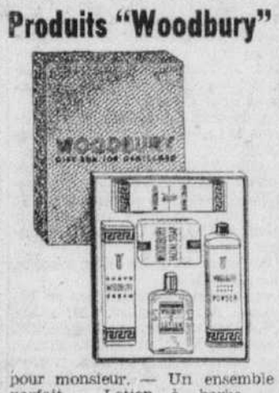

pour monsieur. — Un ensemble parfait... Lotion à barbe — Savon Woodbury — Dentifrice Woodbury — Crème à raser — Poudre de talc — LES 5 PIECES **1.00**
Plus petit format **.50**
Au RAYON des ARTICLES de TOILETTE
DUPUIS — rez-de-chaussée (centre)

Une bonne suggestion ! . . .

Achetez tous les cadeaux de NOEL et du JOUR DE L'AN avec les coupons DUPUIS.

20% de DEPOT — 4 MOIS pour PAYER
(Supplément équitable)

En livrets de **$15, $25, $50** ces coupons sont acceptés comme de l'argent dans tous nos rayons.

DUPUIS — 6e étage.

Les étrennes de la jeunesse qui soigne son apparence

Ceintures en cuir tailles: 26 à 34

Cuir véritable et souple en beige, rouge vin, marine. Chacune présentée dans une boite fantaisie . . . **.39**

Noeuds cravate crêpe Magador

Aussi cravate ordinaire. Plusieurs dessins et coloris. — CHACUNE **.24**

Cravate et boucle avec mouchoir

L'ensemble de bon goût. Tissus au toucher soyeux dans divers dessins pour la jeunesse. — L'ENSEMBLE **.45**

Jolies cravates avec ceinture

Une jolie cravate avec une ceinture pour appareiller. Tissus cordés. — LES 2 POUR **.48**

DUPUIS — rez-de-chaussée (De Montigny)

7 petits avions avec cravate

Teintes diverses. — Bel empaquetage pour cadeau. **.28**

Cravates avec un beau jouet

Choix d'un avion — 2 soldats de plomb — un sous-marin ou un pistolet. Chaque boite de cravate contient l'un de ces jouets. **.48**

Au restaurant DUPUIS
Plat du jour jeudi
Pâté de poulet
à l'ancienne
Déjeuner-assiette **.30**
Souper de 5 à 8 hrs
DINDE ROTIE
DUPUIS—rez-de-chaussée (De Montigny)

AU ROYAUME DES JOUETS

Il y a un présent pour le garçon et la fillette . . . Venez choisir SES ETRENNES aux bas prix de DUPUIS
Sous-sol (De Montigny)

Dupuis Frères
LIMITÉE
ALBERT DUPUIS, *président*
A.-J. DUGAL, *v.-p. et dir.-gér.* ARMAND DUPUIS, *sec.-trés.*

Calendriers religieux 1941
Un cadeau destiné à la famille, à un religieux ou une religieuse **.40**
Calendriers Bon Pasteur 1941
.60 .75 1.00 .50
PLateau 5151 – local 262
DUPUIS—troisième (Ste-Catherine)