Cahier du mardi

ÉCONOMIE ET FINANCE

la presse

LA PRESSE, MONTRÉAL, MARDI 6 MARS 1984

TARIFS DE PLACEMENTS À PARTIR DE 4%
drake personnel 281-1930

Prix de la bière haussés de 5% dès aujourd'hui

■ Les trois brasseries de la province ont de concert augmenté leurs prix de 5 p. cent hier, soit une augmentation de 59 cents par caisse de 24 petites bouteilles et de 30 cents par caisse de 12.

CAROLE THIBAUDEAU

Cette augmentation se répercute dès aujourd'hui sur les prix au détail chez certains épiciers licenciés. Les consommateurs paieront désormais la caisse de 12 petites bouteilles $7,65 au lieu de $7,25, et la caisse de 24, $14,00 au lieu de $13,25. De nombreux détaillants attendent cependant une semaine avant d'adopter une nouvelle liste de prix.

Il y avait déjà 14 mois que la bière n'avait pas augmenté. C'est la Brasserie O'Keefe qui a ouvert le bal, immédiatement imitée par Molson et par Labatt.

« Nous avons tous à peu près les même exigences syndicales, la même augmentation du coût des matières premières et de l'énergie, fait remarquer un représentant de la Braserie Molson. Il vient toujours un moment où une hausse de nos prix est inévitable. »

L'augmentation des produits destinés à la consommation sur place (restaurants, tavernes, hôtels) est légèrement supérieure à celle destinée aux détaillants, à cause des taxes plus élevées pour ces établissements. Par exemple, la caisse de 24 petites augmente de 63 cents pour les restaurants, en comparaison de 59 cents pour les épiciers licenciés.

Le tableau ci-dessous affiche les hausses annoncées hier, qui sont les mêmes pour les trois brasseries. Les prix de vente au détail sont ceux obtenus par LA PRESSE auprès d'épiciers qui ont déjà établi leurs nouveaux prix. Il va sans dire que ces prix sont sujets à variation d'un épicier à l'autre.

AUGMENTATION DES PRIX DE LA BIÈRE (GROS ET DÉTAIL)

PRODUITS	AUGMENTATION DES PRIX DE GROS	ANCIENS PRIX AU DÉTAIL (sans consignation)	NOUVEAUX PRIX AU DÉTAIL (sans consignation)
24 PETITES	59¢	$13,25	$14,00
12 PETITES	30¢	$7,25	$7,65
12 GROSSES	54¢	$13,85	$14,00
24 PETITES 4 x 6	60¢	$16,60	$17,40
12 CANETTES	40¢	$10,25	$11,00
24 CANETTES	78¢	$19,00	$20,00
Brador 24 PETITES 4 x 6	65¢	$14,85	$15,50
Classic 24 PETITES	74¢	$17,00	$18,00
Classic 12 PETITES	41¢	$8,35	$8,60

CHAMPIONNES DE L'INVESTISSEMENT PUBLICITAIRE

Les brasseries dépensent $50 millions pour leur « image »

■ L'impitoyable guerre publicitaire entre Molson, Labatt et O'Keefe va se poursuivre de plus belle cette année alors que les trois brasseries dépenseront globalement plus de $50 millions pour promouvoir leurs marques de bière respectives auprès des Québécois.

MICHEL GIRARD

De tous les genres d'entreprises, ce sont les brasseries qui détiennent au Québec le championnat des dépenses publicitaires.

Pourquoi ? Parce que le publiccible des brasseries est friand de sports professionnels. Et, en conséquence, elles se battent entre elles sur le front de la surenchère pour lier leur nom aux sports professionnels les plus populaires.

Lors des entrevues accordées à LA PRESSE, M. Ed Prévost, président d'O'Keefe, M. Jacques Samson, vice-président marketing chez Molson, et M. Marcel Boisvert, vice-président marketing chez Labatt, ont à tour de rôle soutenu que la bataille publicitaire entre les trois brasseries ne peut pratiquement porter que sur une « image » associant telle marque de bière à tel sport professionnel ou telle équipe sportive.

Un produit identique

Que la bière porte une étiquette Molson, Labatt ou O'Keefe, cela reste du houblon brassé selon les même les méthodes, les mêmes critères de qualité... et dont le coût d'achat est identique. Et la saveur, elle ? Selon M. Samson, les tests effectués auprès des amateurs de bière révèlent que ces derniers sont pratiquement incapables de faire la distinction entre une Molson, une O'Keefe ou une Labatt lorsqu'on enlève les étiquettes !

Faute de pouvoir ainsi se vanter d'avoir un produit de meilleure qualité que ses concurrents, il faut donc que chaque brasseur se créer une « image » par l'intermédiaire des gros véhicules publicitaires.

Et comme les études de marketing démontrent que les amateurs de bière raffolent de sports professionnels, les brasseries se les « arrachent » à coups de dizaines de millions de dollars dans le but de s'en servir comme dans leurs messages publicitaires et leurs programmes de promotion.

C'est l'« image » qui fait toute la différence, révèlent les tests de marketing, la très grande majorité des amateurs de bière étant incapable de distinguer au goût une marque d'une autre dès que l'étiquette n'y est plus ! photothèque LA PRESSE

On ne se gêne pas non plus pour aller jouer dans les plates-bandes du voisin.

La bagarre

Voici quelques exemples. Labatt, qui détient les droits (télédiffusion, organisation et commandites) sur la présentation au Canada du Grand prix automobile de formule un, était devenue depuis 1978 la « brasserie » des amateurs de course automobile du Québec. Eh bien, maintenant, Labatt devra livrer bataille à Molson, qui vient de lui damer le pion dans la présentation de la course automobile CART (formule Indy), qui aura lieu en septembre prochain à Sanair.

Molson compte évidement sur la grande popularité, au Québec et au Canada, de Jacques Villeneuve qui, comme on sait, participera à toutes les courses CART de l'année, pour tenter de surclasser Labatt dans le coeur des amateurs de courses prestigieuses.

Il y a plusieurs années, Molson, grâce à ses anciens Glorieux (les Canadiens) dominait tous ses adversaires dans le hockey professionnel. O'Keefe a décidé un beau jour de se payer lui aussi un club au Québec, soit les Nordiques. Depuis ce temps, O'Keefe et ses Nordiques grimpent dans le coeur des amateurs de hockey du Québec, tandis que Molson et ses Canadiens (maintenant un club de deuxième ordre) subissent régulièrement les foudres des amateurs. Résultat : O'Keefe règne depuis lors en maître dans le marché de la bière de la Vieille-capitale, et se permet même de faire perdre des plumes à Molson dans son chateau-fort, le grand Montréal métropolitain.

Et Molson risque de perdre encore du terrain auprès des amateurs de hockey à cause d'une autre victoire de O'Keefe, qui vient de mettre le grappin sur les droits de télédiffusion des matches de kockey des clubs américains de la Ligue nationale.

Dans le baseball majeur, c'est O'Keefe qui, au Québec, a le gros bout du « bâton publicitaire » en raison de son association, à titre de commanditaire, avec les Expos. Une association qui lui coûte annuellement la jolie somme de $7,4 millions juste pour l'obtention des droits de télédiffusion des matches au Canada.

Mais Labatt, qui n'a au Québec aucune association avec un sport professionnel de fréquence régulière comme le hockey ou le baseball, a récemment délié les cordons de sa bourse pour obtenir les droits de télédiffusion au Canada des séries mondiales de baseball. Au Québec, Labatt se trouve donc à venir frapper de plein fouet O'Keefe. Mais cela va lui coûter quelque $18 millions par année, soit la somme faramineuse de $90 millions pour la durée du contrat de cinq ans. Heureusement que la facture sera partagée entre les différentes brasseries que Labatt possède à travers le pays !

Du côté du football professionnel, O'Keefe détient le monopole des droits de télédiffusion : elle a en effet acheté ceux de Ligue canadienne de football ($33 millions pour cinq ans) et ceux des deux ligues américaines (USFL et NFL).

Gulf agrée l'offre de $13,2 milliards faite par Socal

■ PITTSBURGH (d'après UPI) — La Standard Oil Co. of California a accepté hier de se porter acquéreur de la Gulf Oil Corporation pour la somme énorme de $13,2 milliards, ou $80 l'action, ce qui ferait de cette transaction la plus importante prise de contrôle de toute l'histoire des entreprises aux États-Unis.

Chevron

Gulf

Cette fusion vise à faire obstruction à une autre tentative de prise de contrôle qu'envisageait le milliardaire texan T. Boone Pickens, son plus important actionnaire.

Gulf Oil, la sixième compagnie pétrolière au monde en importance, a fait savoir à son siège de Pittsburgh que les présidents des conseils d'administration des deux entreprises avaient approuvé l'accord, qui prévoit que Gulf deviendra une filiale de la Socal, elle-même la cinquième compagnie pétrolière américaine en importance des États-Unis.

La nouvelle entreprise pétrolière ainsi créée occuperait le troisième en importance aux États-Unis, derrière Exxon Corporation et Mobil Corporation, et pourrait amener la Federal Trade Commission à s'y opposer s'il y a violation de la loi antitrust.

Gulf Oil a précisé qu'une offre de rachat en espèces de toutes les actions en circulation sera faite prochainmement, mais que la Socal n'est dans l'obligation de conclure définitivement la transaction que si elle elle peut acquérir 85 millions d'actions, soit 51 p. cent des actions en circulation.

Socal a également une option d'achat de 30,5 millions des 35 millions d'actions de trésorerie non émises, a indiqué un porte-parole de Gulf.

La direction de Gulf s'était mise à la recherche d'un acheteur acceptable après avoir reçu une offre d'achat d'un groupe d'investisseurs dirigé par T. Boone Pickens proposant d'acheter les actions de Gulf à $65 l'action, une offre jugée inacceptable.

Pickens, président de Mesa Petroleum Co. d'Amarillo (Texas), et ses associés sont les plus importants actionnaires de Gulf, puisqu'ils possédent 13,2 p. cent des actions.

Un investissement... inévitable

■ La question classique : est-ce rentable pour les brasseries de se payer, à si fort prix, pareilles associations avec les sports professionnels ?

MICHEL GIRARD

Pour le président d'O'Keefe, Ed Prévost, il ne fait aucun doute que ces investissements massifs dans divers sports professionnels ont permis à cette brasserue de devenir le numéro un au Québec et d'augmenter ainsi sensiblement du part du marché et ses revenus.

Et cela s'est fait au détriment des autres brasseries, parce que la consommation de bière per capita a baissé de 12 p. cent depuis 1980. Mais les ventes de bière ont tout de même rapporté l'an dernier plus de $600 millions aux trois brasseries.

Autres commandites

Il n'a pas que les sports professionnels qui sont « courus » par les trois brasseurs de houblon. Ils s'associent également à la plupart des événements majeurs.

Ainsi, Labatt est l'un des principaux commanditaires des festivités de Québec 1534-1984 : elle commandite en effet deux des trois événements majeurs, soit deux championnats de course de voiliers. C'est également Labatt qui commandite le Festival d'été de Québec.

Pour sa part, Molson commandite le Marathon international de Montréal ($350 000 par année), le Super motocross Molson, le Carnaval de Québec, la Traversée du lac Saint-Jean et la Traversée du lac Memphremagog.

Du côté des activités sportives de masse, les trois brasseries sont engagées dans une multitude de ligues locales (pour les 18 ans et plus) : baseball, balle-molle, hockey, ballon-balai, etc. Et aussi dans les nombreux festivals régionaux et locaux de tout acabit qui sont organisés à travers la province.

Une goutte d'eau pour la culture

Par ailleurs, les brasseries commencent financièrement à s'intéresser de plus en plus aux activités culturelles. Il ne s'agit tout de même que d'une goutte d'eau par rapport à leur volumineux portefeuille publicitaire respectif. Molson commandite, en autres, les spectacles qui se tiennent au Théâtre Molson de Saint-Charles-sur-Richelieu, divers théâtres d'été et des tournées populaires (groupes, chanteurs, etc.). O'Keefe est également très active du côté des théâtres d'été, des spectacles et tournées, en plus d'être commanditaire des théâtres Félix-Leclerc et du Nouveau-Monde.

« On a beau critiqué les brasseries pour les sommes énormes qu'elles investissent dans la promotion de la bière, mais je me demande combien d'activités de loisirs disparaîtraient du jour au lendemain si nous n'étions pas là pour les supporter financièrement », de dire le vice-président marketing de Labatt, Marcel Boisvert.

Les porte-parole des trois brasseries en ont d'autre part ras le bol de voir le gouvernement du Québec faire tant d'efforts pour privilégier la vente des vins. « Cela a eu des conséquences néfastes sur les ventes de la bière qui, ne l'oublions pas, contient moins d'alcool que le vin. L'industrie du vin ne représente au Québec que 400 emplois, tandis que celle de la bière donne de l'emploi permanent à 12 000 personnes. On ne demande pas au gouvernement de nous aider. Mais qu'il arrête donc de favoriser indûment l'industrie du vin », de conclure M. Boisvert.

Le dollar canadien retombe à son niveau le plus bas depuis 19 mois

■ Le dollar canadien est tombé hier à son niveau le plus bas depuis 19 mois sur les marchés des changes, en raison, selon un cambiste, du bas niveau des taux d'intérêt ainsi maintenus pour des raisons politiques.

Le dollar a terminé en baisse de trois vingtièmes de points à 79,75 cents américains sur les marchés des changes, soit son niveau le plus bas depuis le 13 août 1982, alors que le Canada était au coeur de la récession.

Les cambistes espèrent, mais doutent, que la Banque du Canada haussera son taux d'escompte jeudi, permettant ainsi d'attirer des capitaux dans le pays et de bonifier la valeur du dollar.

Des élections fédérales étant maintenant imminentes, le gouvernement « fera l'impossible pour maintenir les taux d'intérêt à un bas niveau », a déclaré M. Azim Haje, cambiste chez Midland Doherty Ltd. « Les raisons politiques primeront. »

Certains cambistes et analystes soutiennent, par contre, que la Banque du Canada s'efforce de maintenir la valeur du dollar entre 80 et 82 cents américains pour contrebalancer toute résurgence de l'inflation résultant du coût plus élevé des importations.

Le dollar s'est maintenu juste au-dessous de 80 cents pendant la majeure partie de février. Jeudi dernier, la Banque du Canada est intervenue pour enrayer la chute du dollar en haussant son taux d'escompte à 10,07 p. cent, soit son plus haut niveau depuis plus d'un an ; mais ce n'était pas suffisant pour que les banques en bénéficient.

Toutefois, bien que le dollar ait perdu légèrement du terrain par rapport à son homologue du Sud ces derniers mois, il est demeuré ferme par rapport à la plupart des devises européennes.

Mais, entre la clôture du marché vendredi et lundi, il a perdu plus de deux p. cebt en valeur par rapport au yen japonais et au franc suisse, et un p. cent par rapport au franc français.

M. Hazim Haje a déclaré que les investisseurs, croyant que le dollar américain a atteint son point culminant et que les taux d'intérêt canadiens demeureront stables, achètent maintenant d'autres monnaies.

M. John Hartmann, vice-président pour la région du Québec de Guardian Trust Co., n'élimine pas la possibilité que le gouvernement maintienne les taux d'intérêt à un bas niveau pour augmenter son soutien politique, mais a déclaré que la baisse actuelle est due plus probablement aux ventes importantes de dollars canadiens à la fin de la journée.

« Je n'attacherais pas tellement d'importance aux fluctuations que nous avons vues aujourd'hui », a ajouté M. Hartmann.

MM. Hajed et Hartmann escomptent d'ailleurs que le dollar retrouvera partiellement sa vigueur d'ici quelques jours.

— d'après Canadian Press

Indices

Montréal:	412,89	(+ 0,62)
Toronto:	2433,03	(+ 7,96)
New York:	1165,20	(− 6,28)
L'or (NY):	$404,60	(+ 3,80)

$ CANADIEN
— 15/100
$79,75

VOS IMPÔTS

Simplification du régime fiscal pour la PME

Plusieurs PME n'ont plus droit à la déduction accordée aux petites entreprises (DPE). Elles pourront se prévaloir à nouveau de la DPE grâce aux mesures proposées dans le budget fédéral du 15 février dernier qui visent à simplifier le régime actuel d'imposition.

Identifions certaines règles complexes touchant l'imposition des PME:

— Le compte de déductions cumulatives (CDC) permettant de calculer annuellement le revenu cumulatif d'une corporation: lorsque son CDC atteint 1 000 000 $, elle cesse d'être admissible à la DPE. Avant 1982, le plafond était fonction du revenu non réparti; une corporation pouvait le reconstituer en versant des dividendes. Depuis 1982, les dividendes ne réduisent plus le CDC.

— La distinction entre le revenu d'entreprise exploitée activement et le revenu d'entreprise non admissible pour déterminer la réduction d'impôt, 21% ou 12⅔%.

— Le paiement d'impôt de 12½% sur les dividendes versés par les corporations bénéficiant de la réduction de 21%.

Toutes ces règles visent à assurer «l'intégration». Ainsi, l'impôt total versé sur le revenu gagné par une corporation et par son

Lucie HÉTU, c.a.
Caron Bélanger Dallaire Gagnon/Clarkson Gordon, Montréal

actionnaire sur le dividende reçu est égal à l'impôt qui serait exigible sur un revenu identique gagné directement par l'actionnaire. Quant aux particuliers, la majoration des dividendes et le crédit d'impôt pour dividendes assurent l'intégration.

Actuellement, l'intégration est obtenue lorsque le taux d'impôt des corporations est de 33⅓% (en supposant un taux provincial de 10%) et que celui des particuliers est de 50%. Les changements des taux d'impôt des particuliers en 1982 ont entraîné la modification de l'impôt des corporations.

Pour obtenir un taux réel de 33⅓%, un impôt payable par les corporations sur les dividendes versés a été introduit. Cet impôt est payable par les corporations bénéficiant de la réduction de 21%, et est égal à 12½% des dividendes payés provenant des surplus après impôts qui ont bénéficié de cette réduction.

Les corporations gagnant un revenu d'entreprise non admissible (certaines professions, corporations de gestion et corporations de services) et bénéficiant de la réduction de 12⅔% ne sont pas assujetties à l'impôt de 12½%, leur taux réel étant de 33⅓%.

Afin de simplifier le régime, Monsieur Lalonde propose les changements suivants:

— Suppression du CDC et du plafond global de 1 000 000 $.

— Élimination de la distinction entre le revenu tiré d'une entreprise non admissible et celui d'une entreprise exploitée activement.

— Toutes les corporations privées contrôlées par des Canadiens auront droit à une réduction d'impôt annuelle de 21% sur les premiers 200 000 $ de revenu d'entreprise gagné (sauf les entreprises de prestation de services personnels et celles de placements désignés).

— Toutes les corporations qui auront droit à la réduction seront assujetties à l'impôt de 12½% sur les dividendes versés.

— Élimination de l'impôt à payer par les corporations qui deviennent contrôlées par des non-résidents.

Ces changements permettront d'imposer au taux de 25% (en supposant un taux provincial de 10%) les premiers 200 000 $ de revenu d'entreprise gagné. Lorsqu'il sera distribué par voie de dividendes, l'impôt de 12½% deviendra payable. Cet impôt augmente le taux réel à 33⅓%; l'intégration théorique est ainsi conservée.

Notons qu'il n'y a aucun mécanisme permettant à une corporation de rattacher les dividendes versés aux surplus accumulés dans l'ancien régime. Ainsi, tout dividende versé sera réputé provenir des surplus ayant bénéficié de la réduction de 21% et sera assujetti à l'impôt de 12½%.

La simplification fédérale sera-t-elle suivie par Québec?

Le régime provincial prévoit actuellement trois taux d'imposition pour les corporations:

— 3% sur les revenus bénéficiant de la réduction fédérale de 21%,

— 5,5% sur le revenu d'entreprise admissible (entreprise exploitée activement), et

— 13% sur le revenu d'entreprise non admissible, revenu de placements et revenu d'entreprise de prestation de services personnels.

Le régime actuel s'harmonise avec la Loi fédérale, car on retrouve dans la Loi du Québec des références à la Loi fédérale ou des définitions semblables.

Espérons que Québec maintienne cette attitude pour garder son régime aussi simple que possible en offrant, par exemple, le taux réduit à toutes les corporations qui bénéficieront de la réduction fédérale.

Les mesures proposées entreront en vigueur pour les années d'imposition se terminant dans l'année civile suivant celle où les changements recevront sanction royale. Monsieur Lalonde a demandé aux personnes intéressées de lui donner leurs commentaires d'ici le 15 avril.

Quelle surprise!

Édition: Roger Germain, c.a.

BAROMÈTRE

Statistiques économiques

			Variation en % par rapport au mois précédent	Variation en % par rapport à l'année précédente
PRODUCTION				
Produit intérieur brut (1971=100)	nov.	144,1	-0,2	+5,6
Production industrielle (1971=100)	déc.	138,1	+1,0	+18,3
Exportations ($millions)	déc.	8552	-0,2	-19,5
Importations ($millions)	déc.	6965	+2,4	+30,1
Expéditions des fabricants ($millions)	déc.	17869	+0,4	+20,5
Stocks des fabricants ($millions)	déc.	31091	-0,1	-0,5
Commandes des fabricants ($millions)	déc.	17839	-0,4	+23,6
Mises en chantier (taux annuel, milliers)	déc.	124	+19,2	-6,1
Permis de const. ($millions)	nov.	1150	-13,1	+2,7
Ventes au détail ($millions)	déc.	9101	+1,3	+9,2
Ventes d'automobiles (unités)	déc.	79951	+0,5	+12,5
REVENUS ET SALAIRES				
Gains hebd. moyens ($)*	déc.	395,10	+0,1	
Revenu du travail ($millions)	nov.	18776	+0,9	+7,5
EMPLOI				
Emplois (milliers)	janv.	10855	-0,4	+3,2
Chômeurs (milliers)	janv.	1374	+0,7	-7,5
Taux de chômage au Canada (%)	janv.	11,2	11,1	11,6
Taux de chômage au Québec (%)	janv.	13,4	13,4	14,3
PRIX				
IPC* (1981=100)	janv.	120,2	+0,5	+5,3
Prix de vente dans l'industrie* (1971=100)	janv.	304,5	+0,6	+4,0
FINANCE				
Masse monétaire (M1, $millions)	janv.	29008	+0,8	+8,1
Prêts généraux ($millions)	janv.	112007	+0,2	-6,6
Taux d'escompte*	janv.	9,98	(10,04)	(9,81)

Données trimestrielles

			Variation en % par rapport au trimestre précédent	Variation en % par rapport à l'année précédente
Comptes nationaux (en milliards de dollars)				
Consommation (dollars 1971)	4	85,0	+0,8	+4,4
Immobilisations	4	27,1	-3,4	-2,6
résidentielles	4	5,4	-11,9	+15,9
non-résidentielles	4	11,3	-2,4	-12,8
Gouvernement	4	23,5	+0,8	+0,7
Exportations	4	38,3	+7,9	+21,8
Importations	4	38,6	+4,1	+22,6
PNB	4	136,8	+0,9	+6,6
Revenus personnels (dollars nominaux)	4	275,2	-0,9	+5,5
Bénéfices avant impôts (dollars nominaux)	4	135,4	+4,2	+54,9
Balance des paiements (en millions de dollars)				
Balance commerciale	4	+4607	+14,7	-8,0
Balance des services	4	-4278	+0,7	+8,1
Balance courante	4	-309	(-2,31)	(+1054)
Capitaux à court terme*	4	-561	(+1659)	(-3044)
Capitaux à long terme*	4	+812	(+214)	(+703)

* données non désaisonnalisées

Source: Statistique Canada

L'ARRIVÉE DES CONSERVATEURS NE CHANGERAIT RIEN

La période des grands projets pétroliers est bel et bien révolue

■ CALGARY — Le directeur général de l'Association pétrolière du Canada (APC), Ian Smyth, ne se fait pas d'illusion: l'arrivée au pouvoir d'un gouvernement conservateur ne se traduirait pas par des changements rapides au Programme énergétique national (PEN), tant décrié par l'industrie. En 1983, les investissements de l'industrie pétrolière baissaient de 7,5 p. cent à $6,6 milliards et 1984 ne laisse pas entrevoir une amélioration des résultats.

FRANCINE OSBORNE
envoyée spéciale de LA PRESSE

Fait assez surprenant cependant, M. Smyth estime que l'industrie pétrolière a subi suffisamment de chocs depuis 1980 et que des changements graduels sont maintenant préférables.

Au cours d'une entrevue à LA PRESSE, M. Smyth a expliqué que le PEN tel que mis en vigueur en 1980, n'existe plus, tant il a été modifié depuis.

Si d'autres changements surviennent, l'APC s'attend à ce qu'ils ne coûtent rien au gouvernement, venant sous forme d'impôts différés en échange de la mise en marche de nouveaux projets par exemple.

Autre fait surprenant: les relations entre l'industrie pétrolière et Ottawa sont meilleures depuis la mise en vigueur du PEN. M. Smyth explique qu'avant l'adoption du Programme, les deux parties ne se parlaient tout simplement pas. « Quand ils se sont rendu compte quelle politique stupide ils venaient d'adopter, ils sont venus à nous », dit-il. M. Smyth a rendu hommage à Jean Chrétien, qui a succédé à Marc Lalonde comme ministre de l'Énergie à Ottawa, estimant qu'il a personnellement contribué à l'amélioration des relations entre l'industrie et le gouvernement.

Résultats

L'an dernier, l'industrie pétrolière a investi $6,6 milliards dans le développement « en amont », c'est-à-dire la prospection, le forage et la mise en valeur de gisements pétroliers et gaziers. Il s'agit d'une baisse de 7,5 p. cent par rapport à 1982, mais aussi d'une chute brutale de 21 p. cent comparativement à l'année record de 1980.

Les subventions gouvernementales ont contribué pour $1,6 milliard, soit 24 p. cent des investissements totaux. Ceux-ci ont porté sur l'exploration ($3,9 milliards), la mise en valeur des gisements ($2,2 milliards) et les sables bitumineux ($500 millions). Dans l'exploration, $2,2 milliards ont été consacrés aux zones frontalières, la mer de Beaufort et Côte atlantique.

Il y a eu 7 095 puits de forés, une hausse de 8,1 p. cent par rapport à l'année précédente. La saison de forage 1983 a connu de nombreuses fluctuations, en raison de changements dans les politiques d'incitation en Alberta et en Saskatchewan. En mai par exemple, 40 plate-formes sur 475 disponibles étaient en activité, tandis qu'en décembre, 293 plate-formes étaient en opération.

Prévisions

Que nous réservent 1984 et 1985? M. Smyth ne s'attend à aucun « changement dramatique » au cours de l'année en cours ni l'an prochain. Cela ne veut pas dire que l'activité pétrolière ne retrouvera pas éventuellement un niveau satisfaisant, mais pour le directeur général de l'APC, le développement ne se fera pas avec la même fièvre qu'au cours des années 1970. En outre, l'infrastructure est déjà en place et Calgary possède maintenant tous les édifices à bureaux dont elle a besoin pour un bon bout de temps.

Ces années-ci, ce sont des projets plus modestes qui ont cours, dont les quatre qui ont été annoncés dans le secteur des sables bitumineux.

M. Smyth fait remarquer qu'il

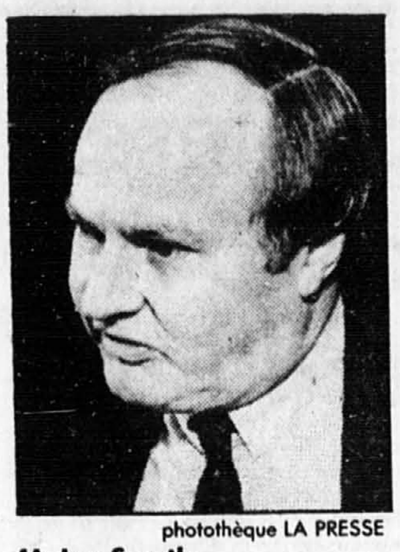

photothèque LA PRESSE

M. Ian Smyth

ne faut pas minimiser l'impact de tels projets, car dans la phase de construction, ils requièrent une main-d'oeuvre abondante et contribuent à l'activité économique de l'Ouest, de Calgary en particulier, cette ville faisant face à 14 p. cent de chômage actuellement.

Gaz naturel

L'un des gros problèmes de l'industrie est la mévente du gaz naturel, particulièrement sur le marché américain. En dépit des baisses de prix consenties en 1983, les Américains n'importent qu'environ 50 p. cent du volume autorisé.

M. Smyth est d'avis que les Américains doivent d'abord mettre de l'ordre dans leur maison avant de réclamer des prix encore plus bas. Washington voudrait que le prix du gaz soit plus conforme au marché, mais, fait remarquer M. Smyth, on est loin d'une situation de marché libre aux États-Unis.

En outre, le gaz exporté ne peut l'être à un prix plus bas que celui en vigueur au Canada, une situation qui serait inacceptable du point de vue politique.

Smyth estime que l'industrie doit plutôt attendre que la demande américaine se rétablisse d'elle-même, à la faveur de la reprise économique et de l'hiver froid que nous connaissons cette année. En attendant, il est essentiel que les producteurs canadiens préservent le marché qu'ils détiennent aux États-Unis.

Quant aux consommateurs canadiens, notamment dans le secteur industriel, M. Smyth s'interroge sur leurs réclamations en vue d'une baisse de prix, se demandant s'il ne s'agit pas là d'une demande de subvention auprès des producteurs. « Nous ne pouvons leur en faire cadeau », dit-il en parlant du gaz, dont il évalue les réserves à 25 ans.

L'essence coûte 6¢ le litre de trop

■ OTTAWA (PC) — Les consommateurs paient le litre d'essence six cents de plus qu'ils ne devraient, parce qu'il existe un monopole sur les produits pétroliers et les grandes sociétés pétrolières contrôlent les prix de l'essence au détail, affirme l'Association nationale des commerces connexes à l'industrie automobile, dans un mémoire qu'elle a remis hier à la commission des pratiques restrictives du commerce.

Depuis plus de deux ans, la commission procède à une enquête approfondie sur l'industrie pétrolière.

« Les grandes sociétés pétrolières du Canada ont instauré un contrôle abusif sur la vente au détail et les prix des produits du pétrole au détriment de la compétition, » déclare l'association, qui représente plus de 5 000 propriétaires de stations-service à travers le pays.

Selon M. Dale Mader, vice-président exécutif de cette association, l'existence d'un mécanisme propre à susciter une plus grande compétition dans la vente de l'essence au détail entraînerait une baisse des prix aux consommateurs.

Le gouvernement devrait obliger les grandes sociétés prétrolières à établir un prix de gros justifié pour le pétrole, affirme le mémoire, et exiger qu'elles relâchent leur contrôle sur la vente de l'essence au détail.

Petro-Canada soumis

Selon des données déposées auprès de la commission, le prix en gros de l'essence aurait dû se situer entre 39 cents et 40 cents le litre en 1983; or, les détaillants payaient jusqu'à 45 cents le litre.

Déjà, considérant comme excessif le pouvoir que les sociétés pétrolières exercent sur les détaillant et afin de modifier cette situation, M. Lawson Hunter, directeur du principal organisme gouvernemental de surveillance des tentatives de monopole et de cartel, a prévenu la commission que les propriétaires de stations-service devraient pouvoir acheter leur essence à la compagnie de leur choix.

Actuellement, tout détaillant offrant une marque nationale d'essence est tenu d'acheter son essence de la compagnie dont il affiche le nom et l'emblème.

L'association demande qu'une loi mette fin à ce système, que les lois contre les cartels soient renforcées et que ces lois soient également valables pour les sociétés d'État telle Petro-Canada.

Mécanismes raffinés

M. Hunter a indiqué que les sociétés pétrolières avaient établi un système raffiné de mécanismes qui leur permettaient carrément de fixer le prix de détail de l'essence.

Grâce à ce système, a ajouté M. Mader, les grandes compagnies peuvent compétitionner avec les propriétaires indépendants de stations-service, tout en empêchant ces derniers de compétitionner vraiment avec les stations-service leur appartenant ou dont elles ont le contrôle.

En outre, ces sociétés puissantes tiennent leurs concessionnaires à la gorge, en menaçant d'annuler leur bail et de les mettre dans la rue.

Le gouvernement doit adopter un code des droits des détaillants d'essence afin d'empêcher les grosses compagnies de prendre des décisions arbitraires intimidant les détaillants.

La commission d'enquête n'a pas encore entendu les dépositions finales des sociétés pétrolières.

L'ÉCONOMIE QUI S'ÉCRIT

Le mariage est-il un handicap fiscal?

■ Le mariage a ses avantages, la fiscalité ses misères (des cyniques diraient: et vice versa) mais il arrive que les deux se conjuguent pour un *happy ending*.

Les candidats au mariage devraient ainsi remarquer que sur les rapports d'impôt tant pour Ottawa que pour Québec les au-

Jean Poulain

torités fiscales demandent, dès les premières lignes de votre déclaration si, *au 31 décembre 1983*, vous étiez marié.

Il n'est donc pas nécessaire que la noce ait eu lieu en début ou en milieu d'année: le gouvernement ne le saura pas, donc ne veut pas le savoir: le 31 décembre est aussi fiscalement valable que le 1er janvier 1983.

Or, pour le calcul de son revenu imposable, le contribuable marié a droit à une exemption «de personne mariée», qui vise à l'aider quand son conjoint est à sa charge, c'est-à-dire n'a pas (ou peu) de revenus.

Que dit la loi?

— Qu'il faut que «le revenu net de la personne à charge, gagné *après le mariage*...»

Il saute aux yeux que la mariée (ou le marié) de la veille ou du jour n'a pu avoir de revenu véritable.

C'est donc un cadeau de mariage qui peut aisément dépasser $1.000 que le fisc offre au nouveau couple surtout lorsque les époux ont tous deux un emploi bien remunéré.

Cela peut même aller plus loin comme on va le voir...

En effet, par une déformation à relent un peu sexiste, l'on pense que c'est le mari qui est toujours censé bénéficier de l'exemption de personne mariée, exemption qui atteint $3.300 au fédéral et $3.770 au vincial (cas de revenus nuls pour le conjoint à charge).

Dans notre exemple initial d'un couple marié le 31 décembre 1983 il n'y a pas plus de raison que ce soit la jeune épouse qui soit «personne à charge» plutôt que l'époux.

La preuve en a été recherchée en 1977 par Mme Brenda A. Robichaud qui avait ainsi réclamé l'exemption de femme mariée à l'égard de son mari...

Elle lui a été refusée...

Son mari, qui avait agi de la même façon, avait vu sa demande acceptée...

Le problème dépassait ici l'avantage «sexiste» accordé au mari: dans le cas présent chadun des deux conjoints considérait l'autre comme à sa charge... de sorte que, selon le libellé de la loi elle-même, ils avaient droit, ensemble, à une exemption totale de $6.600 au fédéral et $7.540 au provincial.

Forte de son droit — qui s'appuyait sur une loi mal faite mais qui restait une loi — cette dame porta sa cause devant la Commission de Révision des impôts et elle obtint gain de cause (en 1981).

Deux conjoints à charge

Le ministère (fédéral) alla toutefois en appel et en 1983 il gagna, alléguant dans sa défense qu'un seul des conjoints pouvait subvenir aux besoins de l'autre et qu'ils ne pouvaient être mutuellement à charge... Ici s'arrête l'affaire Robichaud.

Naturellement les mêmes mécanismes jouent, mais en sens inverse, pour un divorce...

Cette anecdote fiscale prouve que les ouvrages sur l'impôt peuvent sortir des sentiers battus, non seulement en y introduisant des cas réels vivants et hors de l'ordinaire mais aussi peuvent nous donner les raisons derrière les modalités.

Mme Johanne Leduc-Dallaire, dans son guide fiscal: «Comment réduire votre impôt, édition 1983-84», a su nous faire comprendre ce que le législateur a derrière la tête en élaborant des formulaires d'impôt

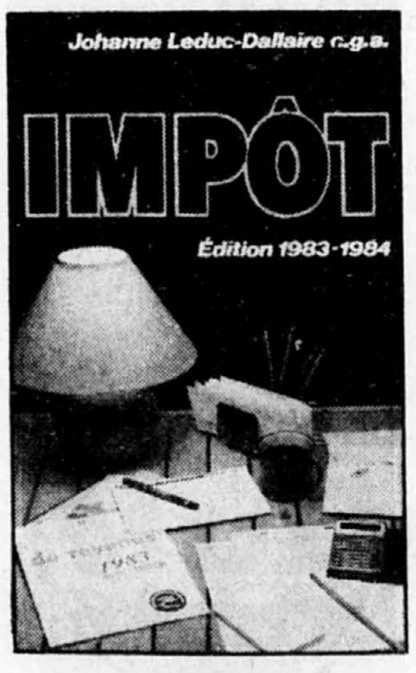

qui ne semblent a priori que viser à trouver de nouvelles sources de fonds.

Comme elle le montre, le législateur n'est pas toujours prévisible: l'exemble du couple marié qui est favorisé, cache celui qui, dans d'autres circonstances, penche en faveur des couples qui ne sont pas passés devant le curé ou l'hôtel de ville. ville.

C'est le cas de l'imposition des gains en capital, gains qui, comme on le sait en général, ne sont pas taxés quand ils concernent la vente de la «résidence principale».

Mme Leduc-Dallaire montre dans son guide que les deux membres d'un couple vivant hors mariage peuvent chacun vendre une résidence principale, par exemple une maison de ville et un chalet (si le couple les habite dans l'année, sans les louer).

Dans le cas d'un couple marié il ne peut y avoir qu'une seule résidence principale: comme le gain en capital peut, de nos jours, être considérable (et en argent comptant), l'avantage risque d'éloigner de l'autel les couples les mieux nantis.

Le guide fiscal, qui en est à sa quatrième édition, est très logiquement présenté, suivant, en gros, le déroulement qui est celui des rapports annuels d'impôt.

De plus la mise à jour, qui concerne les nouveautés fiscales pour 1983 et éventuellement les années suivantes, sont imprimées en rouge, de sorte qu'on ne peut s'y tromper.

Il nous donne non seulement le détail de tous les points à ne pas oublier — c'est surtout dans ce domaine que se justifie le titre de l'ouvrage — mais aussi les options qui s'offrent.

Ces options sont particulièrement destinées aux couples, du fait de la possibilité de transférer d'un conjoint à l'autre certaines exemptions, ou de reporter le paiement d'impôts (cas des régimes d'épargne-retraite et autres) à une période où les revenus ont baissé donc aussi les impôts qui y sont attachés.

Un seul exemple d'économie d'impôt, car il est souvent méconnu: si vous n'avez pas versé la contribution maximale dans un régime enregistré de retraite, vous pouvez faire des versements rétroactifs en rachetant ainsi des années antérieures (avec un maximum annuel de $3.500/$5.500, fédéral, provincial).

Johanne Leduc-Dallaire qui détient un diplôme de c.g.a. est à l'emploi du cabinet de fiscalistes Maheu, Noiseux.

À $7,95, son ouvrage de 208 pages est moins coûteux que ce que chargent les maisons spécialisées comme H & R Block pour rédiger votre rapport d'impôt quand il ne contient que des revenus de salaires...: il n'y a donc pas à hésiter.

COMMENT RÉDUIRE VOTRE IMPÔT
Édition 1983-84
Par Johanne Leduc-Dallaire, c.g.a.
publié par
Les Éditions Héritage Inc.,
à Saint-Lambert

$500 millions de plus pour Canadair et de Havilland

■ OTTAWA (PC) — Le gouvernement prévoit injecter, au cours de l'exercice financier en cours, un autre $500 millions dans ses deux compagnies aériennes déficitaires, Canadair et de Havilland Aircraft du Canada, indiquent les prévisions de dépenses supplémentaires déposées hier aux Communes.

Cela signifie qu'au cours de l'exercice se terminant le 31 mars, les contribuables auront misé $850 millions dans ce qu'un expert de l'industrie aéronautique qualifie de « partie de poker aux enjeux énormes ». Aucune demande de fonds pour une des deux avionneries avait été faite lors des prévisions de dépenses pour 1984-1985 déposées le mois dernier.

Le gouvernement a déjà investi $300 millions dans les deux compagnies cette année.

Maintenant, le gouvernement veut injecter $310 millions dans Canadair Ltd., portant les sommes versées dans la compagnie à $550 millions, et $240 millions dans de Havilland, pour un total de $300 millions.

Le gouvernement a souligné que ces sommes étaient nécessaires afin d'augmenter son capital dans ces entreprises.

Au cours des neuf derniers mois pour lesquels des chiffres sont disponibles, Canadair a perdu $166,7 millions et de Havilland $123,3 millions.

Les postes

Par ailleurs, le gouvernement demandera au Parlement d'approuver un déboursé de $170 millions pour la Société canadienne des postes. Un communiqué émis par le Conseil du trésor indique que ce montant servira à couvrir « des coûts d'infrastructure reliés à l'envoi postal de certains magazines canadiens ».

En outre, le gouvernement a besoin de $300 millions de plus pour couvrir le déficit de la Société des postes pour 1983-1984.

Les prévisions supplémentaires comprennent aussi un montant de $66 millions pour les paiements additionnels aux personnes qui convertissent leur système de chauffage à des carburants autre que le pétrole.

S'élevant à $2,4 milliards, ces prévisions supplémentaires portent les prévisions pour l'exercice financier de 1983-1984 à un total de $92,7 milliards.

$112 millions pour soutenir le dollar canadien en février

■ OTAWA (PC) — Le gouvernement canadien a réduit de $112 millions, le mois dernier, ses réserves en devises étrangères, dans un effort pour soutenir le dollar canadien défaillant.

En effet, les chiffres publiés lundi par Statistique Canada indiquent qu'au 29 février, les réserves s'établissaient à $4,2645 milliards US, au regard de $4,2765 à la fin de janvier. Cette réduction s'explique par le fait que notre dollar, qui s'était constamment maintenu au-dessus des 81 cents US tout au cours de l'année dernière, s'est échangé légèrement sous les 80 cents US au cours des dernières semaines.

De son côté, la Banque du Canada s'est également efforcée de freiner la faiblesse du dollar en majorant légèrement son taux d'escompte au cours des dernières semaines également.

Le taux d'escompe de la Banque du Canada se situe présentement à 10,07 p. cent, soit son niveau le plus élevé depuis décembre 1982.

On croit généralement que la Banque du Canada a décidé de tout faire pour maintenir le dollar dans l'échelle de 80 à 82 cents US pour tuer dans l'oeuf toute nouvelle poussée inflationniste résultant d'importations plus coûteuses.

Les réserves servent à stabiliser la valeur d'échange du dollar canadien. Le gouvernment vend des devises étrangères pour acheter des dollars canadiens lorsque la valeur de notre propre devise est menacée et fait le contraire lorsqu'il s'agit d'éviter que notre devise se raffermisse trop.

Les chiffres fournis par Statistiques Canada sont en dollars américains pour la bonne raison que ces derniers représentent le gros de nos réserves, également constituées de lingots d'or et de droits de tirage spéciaux, un papier-monnaie du Fonds monétaire internatonal.

En janvier, la stabilité relative du dollar, qui a oscillé légèrement au-dessus des 80 cents US, a permis au gouvernement canadien de consolider ses réserves d'un montant de $72,1 millions US.

Une analyse des réserves à la fin du mois de février indiquait qu'elles étaient ainsi constituées : $2,2561 milliards en devises américaines, soit une réduction de $213,4 millions par rapport au mois précédent ; les autres devises étangères s'élevaient à $365,3 millions, en hausse de $8,6 millions ; les avoirs en lingots d'or s'établissaient à $748,4 millions, en progression de $18,4 millions ; les droits de tirage spéciaux, $30,4 millions, en hausse de $9,6 millions, et la position de la réserve au sein du FMI, $764,3 millions, soit $64,8 millions de plus qu'à la fin de janvier.

La stagnation dans la construction freine la progression de l'économie

■ OTTAWA (PC) — Surtout à cause de l'industrie de la construction qui a connu sa période la plus grise depuis une dizaine d'années durant le dernier trimestre de l'année dernière, l'économie du pays a maintenu un rythme de progression plutôt décevant à la fin de 1983, a rapporté hier Statistique Canada.

Le produit intérieur brut (PIB), soit l'indicateur de la valeur des biens et services produits au Canada, a en effet grimpé de 0,9 p. cent durant le dernier trimestre de 1983 et a atteint $121,9 millards, au regard de $120,1 milliards durant le troisième trimestre.

Le rythme de progression avait été en moyenne de 1,9 p. cent durant les trois trimestres précédents.

Et, de souligner Statistique Canada, notre activité économique a connu un ralentissement durant chaque mois de ce trimestre. La production totale n'a connu ni recul ni progrès en octobre, a accéléré de 0,4 p. cent en novembre et de 0,3 p. cent en décembre.

Construction déplorable

Le facteur qui a le plus grevé notre croissance économique durant ce quatrième trimestre a été le déclin marqué qu'a enregistré l'industrie de la construction durant cette période. Ce secteur avait connu un certain regain d'activité durant le deuxième trimestre, mais il a fait long feu et, après avoir ralenti durant le troisième trimestre, la construction domiciliaire a chuté déplorablement durant le quatrième, a indiqué l'agence fédérale.

Avec la construction non résidentielle toujours au ralenti, le secteur général de la construction a connu son plus bas niveau d'activité depuis plus de dix ans.

Même si la croissance économique du pays a ralenti en décembre, c'était tout de même un dixième mois consécutif de progression.

À la fin de 1983, selon Statistique Canada, le PIB cotait à un niveau de 7,2 p. cent supérieur à son niveau d'un an plus tôt, soit au plus fort de la récession, et était inférieur d'un p. cent au sommet qu'il avait atteint en juin 1981, soit avant le début de la récession.

Mieux qu'en 1982

Le PIB reflète en gros le PNB (Produit national brut), dont les données ont été publiées la semaine dernière et qui démontraient que, si notre économie avait progressé au cours de l'an dernier, cette croissance avait ralenti à la fin de l'année. Le PNB et le PIB se ressemblent beaucoup, sauf que le premier tient compte des biens et services produits par les Canadiens à l'intérieur et à l'extérieur du pays.

Pour l'ensemble de 1983, la production économique était en moyenne de 2,7 p. cent supérieure à celle enregistrée en 1982. Elle a progressé durant chacun des quatre trimestres de 1983, après avoir fléchi durant six trimestres consécutifs.

La reprise économique a eu des répercussions dans le domaine du travail, où on a noté la création de 392 000 emplois, ainsi qu'une diminution du chômage dont le taux en décembre 1983 a baissé, au regard de 1982, à 11,1 p. cent, a encore rapporté Statistique Canada.

En outre, durant l'année, nos exportations ont augmenté de 9 p. cent et les livraisons des manufacturiers, après avoir chuté de 9,8 p. cent en 1982, ont augmenté de 5,8 p. cent.

Hausse des revenus de la Banque d'épargne

■ Au cours de sa réunion du 1er mars, le conseil d'administration de la Banque d'épargne a porté de $0,22 à $0,25 le dividende trimestriel sur les actions ordinaires, en plus de déclarer le dividende trimestriel régulier de $0,65625 par action privilégiée de catégorie A.

Le revenu net consolidé du groupe Banque d'épargne-Crédit foncier, pour le trimestre terminé le 31 janvier 1984, s'élève à $7 815 000, soit une hausse de $1 426 000 par rapport au trimestre précédent et de $2 441 000 par rapport au même trimestre l'an dernier. Par action ordinaire, le revenu net pour le premier trimestre de 1984 s'élève à $0,96, au regard de $0,90 pour la période correspondante de 1983, soit une hausse de 6,7 p. cent. Ce résultat tient compte de l'émission de 1,2 million d'actions ordimnaires faite le 1er novembre dernier.

À la fin du premier trimestre de 1984, l'actif consolidé du groupe s'établissait à $5,2 milliards, une prtogression de 12,7 p. cent par rapport au 31 janvier 1983. Cette croissance s'est surtout reflétée au niveau des valeurs mobilières, lesquelles sont en hausse de $544 millions. Au chapitre des prêts, la croissance fut modérée par rapport au 31 janvier 1983, alors que la hausse se situe à 4,7 p. cent.

Pour ce qui est des résultats non consolidés de la Banque d'épargne pour le premier trimestre de 1984, signalons que le revenu net s'élève à $6 724 000, par rapport à $4 613 000 pour la période correspondante de 1983. Au cours des 12 derniers mois, l'actif s'est accru de $346 millions ou 15,7 p. cent pour se situer à $2,5 milliards au 31 janvier 1984. Cette croissance inclut l'apport de fonds provenant de deux émissions de capital social ($35 millions d'actions privilégiées et $22,2 millions d'actions ordinaires) ,réalisées au cours des 12 derniers mois.

Les résultats financiers du Crédit foncier pour le premier trimestre de 1984 indiquent un revenu net de $2 133 000 par rapport à $1 832 000 pour le trimestre correspondant de 1983, soit une augmentation de 16,4 p.cent. Au 31 janvier 1984, l'actif se situait à $2,8 milliards, en hausse de 9,4 p. cent par rapport au 31 janvier 1984.

téléphoto UPI

Le téléphone cellulaire bientôt disponible

Christine Davies, porte-parole de la société Bell-Atlantic, de Washington, spécialisée dans les systèmes de communication mobiles, fait l'essai du nouveau téléphone cellulaire mis au point par sa compagnie. Le nouvel appareil sera sur le marché dès avril prochain.

Un centre équestre intégré à l'habitat

■ Le premier centre équestre intégré à l'habitat au Canada verra le jour cet été à Saint-Bruno.

LAURIER CLOUTIER

Le projet comprendra 58 maisons de ville, deux écuries avec maneiges intérieurs et une piste d'un kilomètre autour du site pour l'équitation avec, au centre, une piscine et des courts de tennis et, de l'autre côté de la route 116, un terrain pour la chasse à courre.

Vieux rêve

C'est un vieux rêve de 10 ans que réalise ainsi le promoteur Jean-A. Bélanger, 58 ans, ex-directeur commercial au site olympique et qui « n'a jamais travaillé autant » que depuis sa retraite.

Il vient d'accepter les exigences du comité d'urbanisme de Saint-Bruno, qui a par ailleurs accordé un zonage de terrain équestre et résidentiel au quadrilataire de 800 000 pieds carrés.

Le « petit gars de Saint-Henri, de la paroisse de Sainte-Élisabeth », aime les chevaux depuis sa tendre enfance, croit-il.

Californie et Floride

La Californie et la Floride comptent des centres équestres intégrés à l'habitat, mais Jean Bélanger les qualifie de « fermettes ».

Les deux maneiges intérieurs afficheront des dimensions de 150 sur 60 pieds et de 200 sur 80 pieds.

Jean Bélanger a déjà vendu sept ou huit maisons d'environ $80 000, et les travaux d'ingénierie se poursuivent.

« Un Bromont, mais à côté de Montréal », conclut-il.

MARCHÉS BOURSIERS

La hausse des prix fait craindre une remontée des taux

■ Un regain des inquiétudes relatives à l'inflation et aux taux d'intérêt a pesé sur la Bourse de New York, hier, dans un marché calme. L'indice des industrielles s'est établi à 1165,20 en baisse de 6,28 points. Quelque 69 millions d'actions ont été traitées. Le nombre des baisses a dépassé celui des hausses : 973 contre 557. 412 titres sont demeurés inchangés. Selon les analystes, les milieux boursiers, très susceptibles à la moindre évidence d'une relance de l'inflation en raison de son impact sur les taux d'intérêt, ont réagi à un rapport jugé négatif. En effet, une étude effectuée auprès des agents d'achats de 250 compagnies industrielles américaines a indiqué que la reprise économique s'est récemment accompagnée de hausses de prix. Phillips Petroleum a cédé 2 ⅛ à 40 ¾. General Dynamics a chutéde 1 ¼ à 44 ½. IBM a perdu 1 ⅛ à 110 ¾. Quaker Oats a gagnél ⅛ à 57 ⅛. Dome Mines a monté de un à 16 ¾. Eastman Kodak a progressé de ⅞ à 68 ⅜. Dans les valeurs canadiennes, Northern Telecom perd ¾ à $35, Ashland Oil ¾ à $27 ¼ et Seagram Co. ¼ à $35 ⅜. Campbell Red Lake gagne 1 ⅛ à $30 ⅜, McIntyre Mines 1 ⅛ à 32⅛ et Westcoast Transmission de 1-2 à $11 3-4.

Légers progrès à Montréal

La Bourse de Montréal a maintenu sa fragile tendance à la hausse, hier, et huit des onze compartiments du marché ont progressé dans une forte activité. L'indice composé a clôturé sur un gain de 0,62 à 412,89 et 1 637 401 actions ont changé de main, au lieu de 1 264 448 vendredi dernier. Les industrielles ont monté de 1,06 à 432,48, les papetières de 0,41 à 230,80 et les services publics de 0,26 à 319,39, alors que les bancaires retraitaient de 1,44 à 458,97 et les pétrolières de 1,22 à 624,19. Bell Canada Enterprises a monté de ¼ à $31 ⅞ dans un volume de 60 316 actions traitées. Asamera a fléchi de ⅝ à $12 ⅝ dans un brassage de 78 000 unités. Au total 141 titres étaient en hausse, 96 en baisse et 61 inchangés. Dome Mines gagne ⅞ à $20 ⅞, Echo Bay Mines ¾ à $1,21, Banque nationale ½ à $37 ¼, Canadian Tire A ⅛ à $12, Denison Mines B ⅛ à $18 ⅛, Gulf Canada ⅛ à $19 et Placer ⅛ à $22 ½, tandis que CP Ltd. cède ¼ à $45 ½, Imasco ¼ à $34 ⅝ et Banque royale ¼ à $32 ⅝. Alcan est stable à $42 ⅛ et Hiram Walker à $25 ⅜. Dans les valeurs de deuxième rang, Unergie gagne un cent à 16 cents, Muscocho prend un cent à $2,05 et Abitibi est stationnaire à 30 cents.

L'or influence les cours à Toronto

La montée du cours de l'or a donné hier un coup de fouet à la Bourse de Toronto. Le métal jaune a en effet clôturé à $405,25 US l'once sur le marché de Londres, contre $399 vendredi à la fermeture. La hausse est de $13,10 depuis les deux dernières séances. À Toronto, l'indice composé a terminé la journée avec un gain de 7,96 à 2433,03. En tout 350 titres étaient en avance, 281 en recul et 279 inchangés. Quelque 8,9 millions d'actions ont été traitées. Les valeurs aurifères, sur un bond de 180,51 à 4813,79 ont donné le ton à la séance. Les pétrolières, propulsées la semaine dernière par la démission du premier ministre Pierre Trudeau, n'ont progressé hier que de 1,07 à 3435,01. Les compagnies de gestion ont été les plus malchanceuses parmi les quatre groupes perdants, reculant de 22,63 à 2727,61. Dans les valeurs industrielles, Gulf Canada gagne ¼ à $19, Goldcorp Investment ⅜ à $8 ⅜, Husky Oil ⅛ à $10 ¾, Bell Enterprises ⅜ à $31 ⅞ et Bank of Nova Scotia ¼ à $13 ½.

Commodore offre gratuitement un choix de 650 didacticiels traduits en français

■ La firme d'ordinateur Commodore Canada met gratuitement à la disposition des commissions scolaires 650 logiciels destinés à l'enseignement. Ces didacticiels sont des traductions de programmes choisis parmi les 800 didacticiels anglais conçus pour l'ordinateur individuel « Commodore 64 ».

CAROLE THIBAUDEAU

« Pour l'achat de chaque dizaine d'appareils, l'école a droit à une série de ces logiciels, explique M. Yvon Husereau de chez Commodore Computers. Les 600 programmes tiennent sur 50 disquettes. L'acheteur n'a qu'à défrayer le coût de disquettes vierges et Commodore fait les copies sans autres frais. Je ne connais pas une commission scolaire qui ait acheté des « Commodore 64 » sans profiter de cette offre. Ce service est offert chez tous les vendeurs des produits Commodore. »

Les logiciels couvrent toutes les matières : mathématiques, histoire, géographie, français... Selon M. Husereau, c'est toutefois pour le traitement du langage Logo que les didacticiels sont le plus performants.

Par ailleurs, dans le cadre du CEE (Consumer Electronic East) à la Place Bonaventure, Commodore Business Machines Ltd dévoilait hier son dernier né dans la famille des ordinateurs personnels: le « Commodore 264 ». Ce dernier se définit comme un puissant ordinateur domestique.

« Il est aussi bien utilisable par l'écrivain, l'analyste financier ou le gestionnaire de petite entreprise », explique M. Alfred Duncan, président de Commodore Canada.

« Nous visons toujours le marché des masses, ajoute M. Husereau. Nous faisons de sorte que les logiciels mis au point pour le Commodore 264 soient également utilisables sur le Commodore 64. »

Commodore International est une société qui a débuét il y a 25 ans. Ses ventes à travers le monde ont atteint le milliard de dollars en 1983. Au rythme des 6 premiers mois de l'année fiscale 1984, les ventes de Commodore Canada, atteindront pour les ordinateurs seulement, $220 millions.

Une occasion à faire rêver!

Coûtant moins de 20 000$, la BMW 318i représente la plus belle aubaine qui se puisse trouver. Et aujourd'hui, elle se fait encore plus irrésistible. C'est que notre inventaire comprend quelques voitures 1984 qui ont roulé à peine (conduites par des cadres, vous voyez un peu?). Nous les offrons (les voitures, pas les cadres!) à prix exceptionnellement modestes.

Si vous préferez une 318i toute vierge, vous avez intérêt à agir rapidement parce que le choix ne sera pas aussi vaste quand la fièvre-de-la-nouvelle-voiture-pour-le-printemps aura frappé.

Bref, c'est exactement le moment de venir voir, examiner, admirer, et surtout *conduire* une 318i.

Vous saurez alors pourquoi nous osons affirmer que la 318i représente la plus belle aubaine en ville.

Automobile Canbec Inc.,
5055, rue Paré, Montréal
731-7871

Boulevard St-Martin Auto Inc.,
1430, boulevard St-Martin Ouest,
Laval, 667-4960

Continental Can Canada

J. N. Quesnel

La nomination de M. Jean N. Quesnel au poste de Vice-président, Administration et finances, de Continental Can Canada Inc., a été annoncée par le Président, M. John A. Morrison.

M. Quesnel est entré au service de Continental en 1946 et a depuis occupé, au Québec et en Ontario, différents postes importants de gestion, dans le domaine de la comptabilité ainsi que dans celui de la production. Antérieurement à cette nomination, il était directeur général, région de l'Est, de Continental et avait la responsabilité générale de l'exploitation de la société au Québec et dans les provinces Maritimes. Son bureau sera dorénavant situé au siège social de la société, à Toronto.

Continental Can Canada fabrique des contenants, des couvercles et des capsules métalliques dans onze usines au Canada. Elle est une filiale de CCL Industries Inc., une société entièrement canadienne qui est le fabricant le plus important du pays de produits manufacturés sur commande et de produits sensibles à la pression.

Les municipalités craignent la déréglementation du transport aérien

SAINT-JEAN, T.-N. (PC) — La déréglementation du transport aérien entraînerait une réduction des tarifs sur les parcours les plus achalandés, mais perturberait le service dans le reste du pays, ont déclaré hier des chefs municipaux à un comité de la Commission des Transports du Canada.

Le comité tenait dans la capitale de Terre-Neuve ses premières audiences sur la déréglementation, que semble prôner de façon indirecte, le ministre fédéral des Transports. M. Lloyd Axworthy estime en effet que cette mesure contribuerait à réduire les tarifs aériens et à permettre l'émergence de nouvelles compagnies dans ce secteur contrôlé par le gouvernement fédéral.

Cette idée est cependant loin de susciter de l'enthousiasme à Terre-Neuve, où le système routier est déficient et où le service ferroviaire pour passagers est presque inexistant. Les Terre-Neuviens voyagent plus par avion que la majorité des Canadiens et craignent que des coûts d'opération élevés amènent les transporteurs à couper des services s'ils ne sont plus sujets à la réglementation actuelle.

Par ailleurs, les maires et les notables de cette province atlantique ont manifesté des doutes quant à l'intégrité du comité de la CTC. Certains, comme un conseiller municipal de Stephenville, se sont demandés ouvertement si les dés n'étaient pas pipés, si la décision n'avait pas déjà été prise.

M. Bob Byrnes a noté que les audiences avaient été précipitées et que les remarques de M. Axworthy sur les effets de la déréglementation sur les tarifs aériens rendait l'organisation des audiences publiques plutôt suspecte.

Le président du comité, M. D. Armstrong, a sèchement répliqué que la commission n'avait aucun parti pris.

LA SAUVEGARDE
COMPAGNIE D'ASSURANCE SUR LA VIE

ASSEMBLÉE EXTRAORDINAIRE

Avis est donné, par la présente, qu'une assemblée extraordinaire de la Compagnie d'assurance sur la vie La Sauvegarde aura lieu le jeudi, 22 mars 1984, à 10 heures, au Palais des Congrès de Montréal, 201, rue Viger ouest, Montréal, aux fins suivantes:

1° **Approuver un règlement en fonction de l'article 90 de la Loi sur les Compagnies d'assurance canadiennes et britanniques**
2° **Permettre l'achat des actions de L'Économie Mutuelle-Vie ou de toute compagnie la prorogeant**
3° **Conclure un accord pour fusionner ses biens et opérations avec ceux de L'Économie Mutuelle-Vie ou de toute compagnie la prorogeant et obtenir du Ministre la sanction dudit accord de fusion.**

Par ordre du Conseil d'administration,
Montréal, le 22 février 1984

Michel Desmarais
Vice-président -
secrétariat et affaires juridiques

desjardins

«L'EXPÉRIENCE AUTOMOBILE A UN NOM»

Commandez maintenant votre **VOLVO**

Pour livraison au printemps
Quelques modèles pour livraison immédiate

GAREAU 10175, Papineau 381-3987

HILTON INTERNATIONAL QUÉBEC
3, Place Québec (Québec)

Nous offrons plus que des salles de réunion Bien sûr, nous avons des salons et des salles parfaitement aménagés pour recevoir de 10 à 1 000 personnes en tout confort. Mais vous trouverez chez nous bien plus que cela.
Un service professionnel En douceur. À peine perceptible. Mais efficace. Le café est chaud. Servi à l'heure. Et le rétroprojecteur fonctionne!
Mais l'homme ne vit pas que de réunions! Bien manger est important. Québec est justement réputée pour sa bonne table. Venez vous en rendre compte chez nous.
Tout ce qu'il faut pour réussir un séminaire La recette parfaite: des lieux à votre mesure, un service de premier ordre, une bonne table et l'expérience de Hilton International.
Pour réserver, communiquez avec le service commercial de l'hôtel au (418) *647-2411*. À Montréal, appelez au (514) *631-7090*.

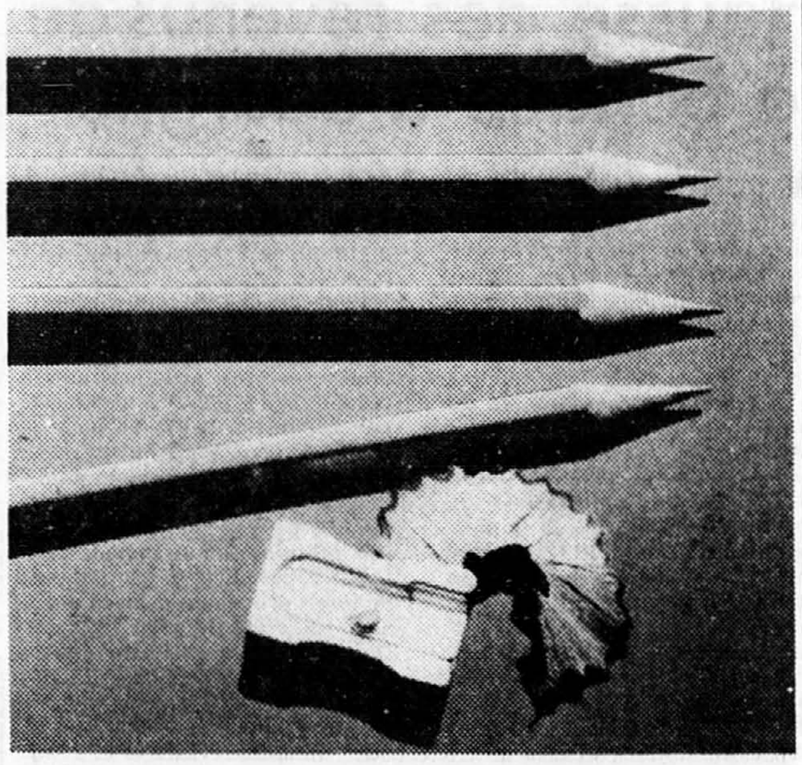

OÙ TOUT LE MONDE EST CHEZ SOI

POUR OBTENIR UNE MAIN-D'OEUVRE SPECIALISEE... 285-7320
SOUS LA RUBRIQUE carrières et professions dans la presse

LA BANQUE D'ÉPARGNE
DE LA CITÉ ET DU DISTRICT DE MONTRÉAL

Rapport trimestriel

Pour la période de trois mois terminée le 31 janvier 1984

Points saillants de l'état consolidé de l'actif et du passif

(non vérifié)

	Au 31 janvier 1984	1983
	(en milliers de dollars)	
Actif		
Liquidités	408 708 $	534 735 $
Valeurs mobilières	1 438 293	893 551
Prêts	3 025 316	2 890 766
Autres actifs	324 164	293 844
	5 196 481 $	4 612 896 $
Passif		
Dépôts	4 752 372 $	4 252 569 $
Autres éléments du passif	224 043	220 166
Billets en sous-ordre	30 000	30 000
Capital et réserves	190 066	110 161
	5 196 481 $	4 612 896 $

État consolidé des revenus

(non vérifié)

	Période de trois mois terminée le 31 janvier 1984	1983
	(en milliers de dollars)	
Revenu d'intérêts		
Prêts	101 010 $	106 248 $
Valeurs mobilières	37 305	27 291
Dépôts à d'autres banques	10 330	14 640
Total du revenu d'intérêts, dividendes compris	148 645	148 179
Frais d'intérêts		
Dépôts	118 679	124 514
Billets en sous-ordre	1 284	1 284
Engagements autres que les dépôts	279	453
Total des frais d'intérêts	120 242	126 251
Revenu net d'intérêts	28 403	21 928
Provision pour pertes sur prêts	1 661	1 515
Revenu net d'intérêts après provision pour pertes sur prêts	26 742	20 413
Autres revenus	9 572	9 419
Revenu net d'intérêts et autres revenus	36 314	29 832
Frais autres que d'intérêts		
Salaires	12 267	11 044
Contributions aux caisses de retraite et autres prestations au personnel	1 665	1 562
Frais de locaux, matériel et mobilier, amortissement compris	2 510	2 118
Autres frais	10 228	8 614
Total des frais autres que d'intérêts	26 670	23 338
Revenu net avant impôts sur le revenu	9 644	6 494
Impôts sur le revenu	1 829	1 120
Revenu net	7 815 $	5 374 $
Par action ordinaire		
Nombre moyen d'actions en circulation	7 200 000	6 000 000
Revenu net	0,96 $	0,90 $
Dividendes	0,22 $	0,145 $

Raymond Garneau
Président du conseil et chef de la direction

Pierre Goyette
Président et chef des opérations

LA BANQUE D'ÉPARGNE
266, St-Jacques, Montréal, Québec H2Y 1N1

SEULE AIR FRANCE VOUS OFFRE LE RAFFINEMENT ET LE CONFORT À LA FRANÇAISE.

Air France Le Club

Air France vous propose un tout nouveau service pour les affaires: "Air France Le Club". Dès votre réservation, vous en apprécierez déjà l'efficacité en ayant la possibilité de choisir votre siège.
À bord, vous trouverez le grand confort d'un fauteuil spacieux, la tranquillité d'un espace protégé. De nombreuses attentions contribuent à l'ambiance accueillante et sympathique: le champagne de bienvenue, des écouteurs électromagnétiques, deux services par repas accompagnés de grands vins et digestifs. En somme, le service discret et les privilèges d'un véritable club: "Air France Le Club".

Air France Première

C'est une classe doublement à part. Elle n'a pas d'équivalent dans le monde. À l'aéroport, un luxueux salon Première vous permet d'attendre en toute quiétude l'heure d'embarquement. En vol, le grand confort d'un espace intime à l'avant de l'avion et la haute qualité du service confirment ce qu'un accueil chaleureux vous promettait. Les repas à la française, servis dans de la porcelaine de Limoges, sont accompagnés de vins millésimés.
Votre fauteuil-couchette, muni d'un repose-jambes, s'incline de façon à offrir la meilleure position allongée. Air France perpétue pour votre confort et votre plaisir une vieille tradition française: le luxe raffiné des voyages internationaux.

"Air France Le Club" et "Air France Première", un savoir-faire de grandes classes!

AIR FRANCE
NOUS VISONS TOUJOURS PLUS HAUT

Le Conseil de l'industrie laitière réclamera une hausse du prix du lait

À son tour, le Conseil de l'industrie laitière du Québec soumettra une demande d'ajustement du prix du lait de consommation lors de l'audience de la Régie des marchés agricoles qui se tient aujourd'hui à Montréal.

« Nous ne voulons pas nuire à la demande d'augmentation que les producteurs agricoles ont présentée », a déclaré le vice-président exécutif du C.I.L.Q, M. Claude Lambert. Cependant, a-t-il ajouté, « nous voudrions que la régie reconnaisse les coûts qu'ont dû affronter les laiteries depuis la dernière augmentation qui leur fut accordée en novembre 1981.

« Une décision unilatérale de la régie favorisant un seul intervenant pourrait entraîner une grave perturbation de la mise en marché du lait de consommation au Québec », a conclu M. Lambert.

— Presse canadienne

AUDI 5000

Vente - location - service

VIALLE AUTOMOBILES

LONGUEUIL

679-0809

Des amis...bien placés.

Le Château Frontenac. Tout le charme de Québec à partir de seulement 65 $ par nuit.

Jusqu'au 30 avril 1984, une jolie chambre fraîchement rénovée est à votre disposition à partir de 65 $ par nuit, une personne par chambre. Au meilleur hôtel en ville, vous en obtenez plus pour votre argent. Profitez de votre séjour au Château pour savourer les plats raffinés du Chef Maurice Claizola dans l'élégante salle à manger Le Champlain.

Nous saurons vous entourer d'une chaude hospitalité.

Vous aurez l'agréable sensation de vous retrouver entre amis aux Hôtels CP de Banff, Calgary, Edmonton, Halifax, Lake Louise, Mirabel, Montebello, Montréal, Peterborough, Québec, St-Andrews, Thunder Bay, Toronto, Trois-Rivières, Victoria, Francfort, Hambourg, Brème (printemps 1985), Jérusalem et Tibériade.

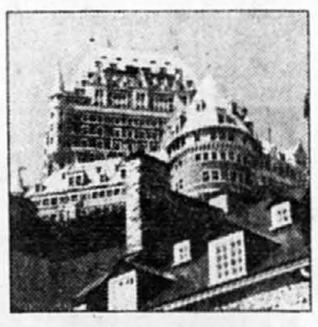

CP Hôtels

Le Château Frontenac

1, rue des Carrières, Québec, Québec G1R 5P5

Réservations: 1-800-268-9411 Québec et Ontario 1-800-268-9420

Ou votre agent de voyages

CP et sont les marques déposées de Canadien Pacifique Limitée.

La lutte aux canettes d'aluminium se poursuit

OSHAWA, Ont. (PC) — Des emplois vont être supprimés dans les mines de fer québécoises et dans la sidérurgie ontarienne si le gouvernement de cette dernière province modifie sa loi sur les récipients pour produits liquides.

Paul Parker, président du Canadian Tinplate Recycling Council (association canadienne pour le recyclage du fer-blanc), a fait ce commentaire dans une allocution prononcée hier devant un club, intervenant ainsi une fois de plus dans la bataille entre les fabricants d'acier et Alcan Canada Products Ltd, qui voudrait que le gouvernement admette les boîtes (canettes) d'aluminium sur le marché.

Selon la loi sur la protection de l'environnement, les contenants pour boissons gazeuses doivent être en fer-blanc (tôle fine en acier doux, recouverte d'étain).

Marché ouvert

Mais le cabinet ontarien envisage d'apporter des modifications à la loi pour permettre la fabrication de boîtes en aluminium.

« Si le gouvernement décide d'ouvrir le marché à d'autres produits — aluminium, verre ou plastique — la fragmentation qui en résultera détruira le marché », a-t-il déclaré en ajoutant que plus aucune entreprise ne pourrait fonctionner sur une base rentable.

À la suite de quoi, les emplois disparaîtront tout au long de la chaîne de production « à partir des mines de fer du nord-ontarien et québécois jusqu'aux personnes qui transportent le minerai par chemin de fer et l'acheminent vers nos installations ».

M. Parker, dont l'association a été constituée par Stelco Inc. et Dofasco Inc. pour faire le lien entre les aciéries et les entreprises de recyclage de boîtes pour bière et boissons gazeuses, a souligné que 3 800 emplois étaient liés directement ou non à la production de fer-blanc.

Et plus de 600 emplois dans la production de fer-blanc ou de fer chromé pour contenants « seraient menacés » si le gouvernement modifiait la loi, a-t-il dit.

« Comme nous l'enseigne l'expérience du passé, pour chaque emploi perdu dans le secteur primaire, quatre autres disparaîtraient dans le secondaire. Il y aurait sûrement un effet d'entraînement. »

Nomination CN Marine

George Urquhart

M. R. C. Franklin, président du conseil d'administration de CN Marine, annonce la nomination de M. George Urquhart, de Moncton, N.-B., au conseil.

M. Urquhart est président de la Enheat Inc. et de la Commission industrielle du centre des Maritimes. Il siège au conseil de direction du Canadien National, du Crédit Suisse (Canada) Ltée et de la Dover Mills. M. Urquhart est également membre du conseil d'administration du Conseil économique des provinces atlantiques et il est le dernier ex-président de la Chambre de commerce du Canada.

CN Marine, l'une des sociétés du groupe CN, exploite les principaux services traversiers de la côte est en vertu d'une entente contractuelle avec le Gouvernement du Canada.

Centre de perfectionnement HEC

Deux séminaires avancés pour mieux gérer vos stocks

Maximisez votre performance

Gestion des stocks et des matières

2, 3, et 4 avril 1984
09:00 à 17:00

Votre système de gestion de stocks est-il adéquat? Quelles sont les conséquences sur votre entreprise? Apprenez à mieux évaluer votre performance. De nouvelles techniques et méthodes pour vous aider.

Comment tirer profit de l'informatique

L'informatisation de la gestion de la production et des stocks

5 avril 1984
09:00 à 17:00

Connaissez-vous les contraintes de votre système actuel? Comment l'informatique peut vous aider? Quels sont vos besoins? Comment implanter et utiliser le système?

Professeur: M. Eisenhower C. Étienne, Ph.D.
professeur de production à l'École des H.E.C.

Invité: M. Yves Le Corre, C.M.C., C.P.I.M.
conseiller principal chez Woods Gordon.

Critères d'admission: • être concerné par la gestion des stocks.
• aucun préalable académique.

Date limite d'inscription: le 19 mars 1984. Le nombre d'inscription est limité; réservez dès maintenant.

Demande d'admission: communiquez avec le Centre de perfectionnement de l'École des Hautes Études Commerciales, au **(514) 343-4495.**

Louez une Mercedes-Benz chez Mercedes-Benz

(Il y a de bonnes raisons pour cela)

« Vous obtiendrez les meilleurs prix sur les voitures et la plus haute valeur de revente », d'après tous les spécialistes en location d'automobiles.

Le coût de location d'une voiture est déterminé principalement par la *différence* entre le prix de la voiture et la valeur de revente à la fin de la période de location. La valeur de revente des voitures Mercedes-Benz est légendaire. C'est pourquoi le coût de location mensuel d'une Mercedes-Benz peut s'avérer une agréable surprise.

Autre fait. Les voitures Mercedes-Benz gardent une valeur proportionnellement plus élevée *pendant plus longtemps* que les voitures classiques. Ainsi, on peut louer une Mercedes-Benz pour une période prolongée (disons quatre ou cinq ans) avec réduction correspondant au coût mensuel, sans que le chauffeur ne s'impose de privations. De plus, une Mercedes-Benz de cinq ans est encore une voiture merveilleuse.

Louer directement chez Mercedes-Benz a du sens*. Toutes les transactions se font avec Mercedes-Benz (vous évitez ainsi les « intermédiaires »). Vous pouvez voir et essayer votre voiture. On peut personnaliser votre contrat de location en fonction de vos exigences. Tout se fait directement et professionnellement.

Pour tout renseignement complémentaire, téléphonez-nous ou contactez-nous.

Mercedes-Benz Canada Inc.
DIVISION DÉTAIL

Montréal
4815, rue Buchan
angle Victoria et Jean-Talon
Téléphone (514) 735-3581

Greenfield Park
845, boul. Taschereau
À deux minutes du Pont Champlain
Téléphone: (514) 672-2720

* De nombreux concessionnaires Mercedes-Benz offrent également la location directe.

CE QUI REND LA CITÉ DE L'INDUSTRIE SI UNIQUE.

UNIQUE par son ESPACE

Plus de 1,000,000 (un million!) de pieds carrés de plancher à louer, y compris les espaces à bureaux de choix et climatisés, le tout équipé de gicleurs automatiques. L'espace industriel immense se retrouve au niveau du rez-de-chaussée avec plafonds d'une hauteur allant jusqu'à 37 pi. et d'une portée en largeur de 80 pi. Nous avons en plus 3,000,000 de pi.² de terrain disponible au développement ou à louer pour entreposage extérieur.

UNIQUE par son ÉNERGIE

Nos bâtiments sont desservis par une source abondante d'électricité — 550 (3 phases) 220 et 110. Ils sont aussi tous munis d'une source d'air comprimé pouvant atteindre une capacité de 3,000 pi.³ par minute en 3 étapes. Vapeur industrielle et gaz naturel aussi disponibles sur demande.

UNIQUE par ses GRUES

Nos grues mécaniques, d'une capacité de tonnage élevé avec jeu de 25 pi. sous le crochet, ont une portée libre de 80 pi. en largeur.

UNIQUE par son EMPLACEMENT

La Cité de l'Industrie est située à un point stratégique de la section ouest de Montréal, à Ville St-Pierre, aux abords du Canal Lachine récemment remis à neuf et embelli. À l'entrée de la route 2-20, elle offre un accès facile et immédiat à toutes les voies rapides, ponts, aéroports ainsi qu'au centre-ville.

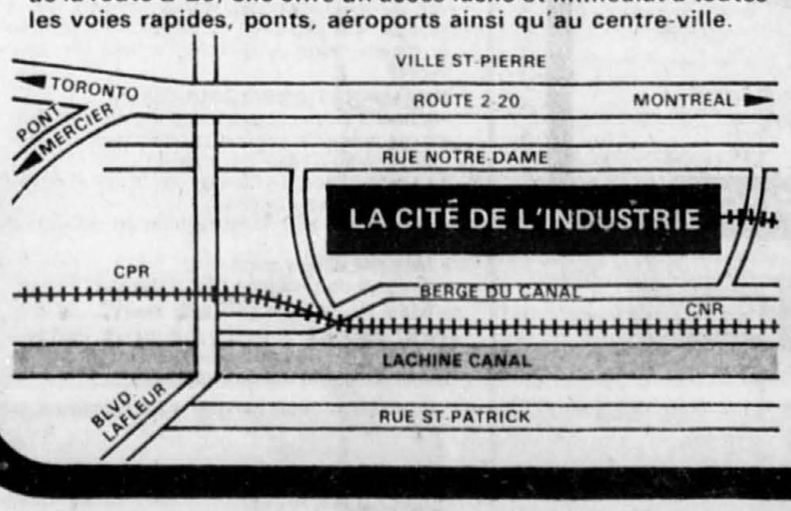

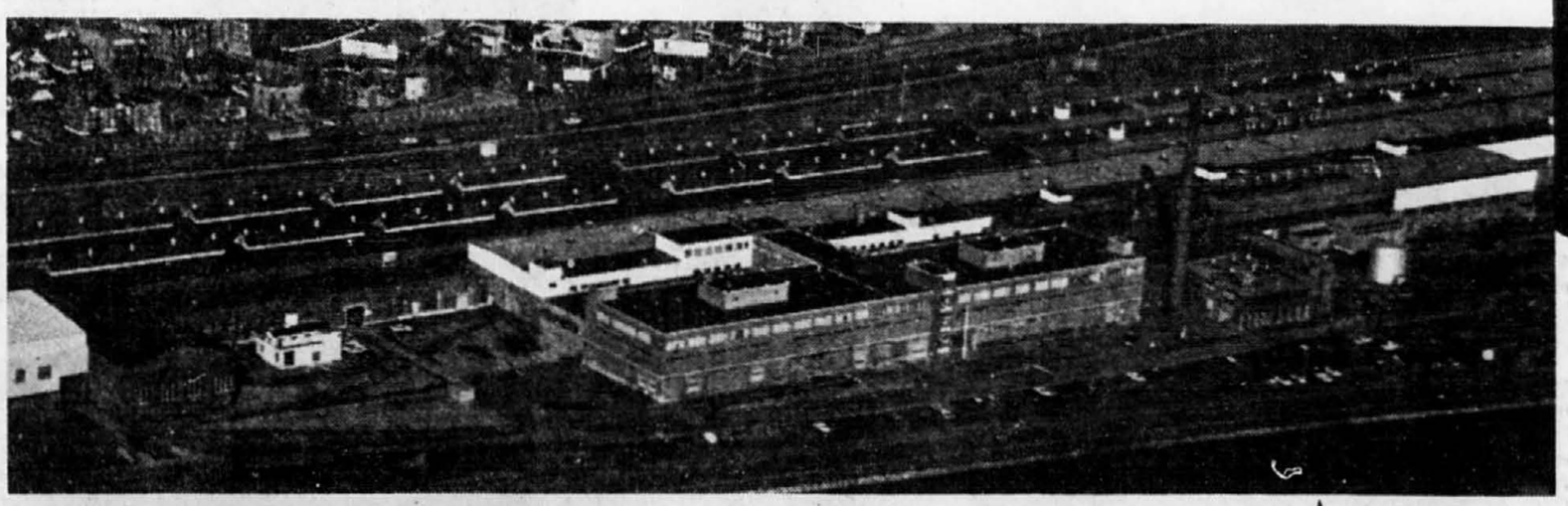

Une vue à vol d'oiseau d'une section de l'immense Cité de l'Industrie.

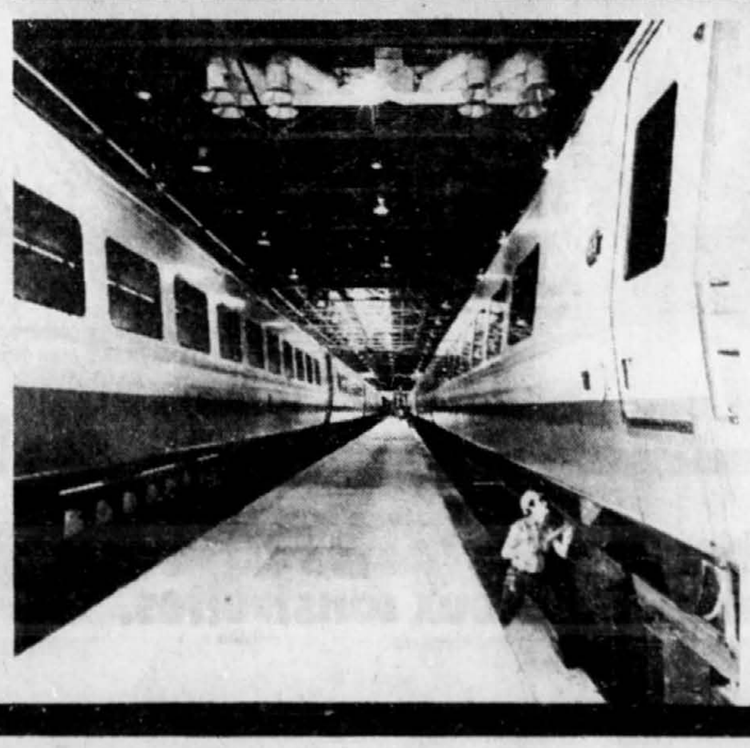

Photo révélant une petite section présentement occupée par un locataire plus récent: VIA RAIL dont les trains LRC y sont entretenus. D'autres locataires y sont installés tels les divisions de: BOMBARDIER INC.; CANDIV PITT INC.; HYDRO-QUÉBEC et PROCOR LIMITÉE.

UNIQUE par ses COMMODITÉS

☐ La Cité de l'Industrie est accommodée des services de voies ferrées du CN-CP. ☐ À proximité du service d'autobus de la rue Notre-Dame. ☐ Service d'entretien par le propriétaire. ☐ Gicleurs automatiques sous surveillance. ☐ Planchers de béton. ☐ Service de gardien. ☐ Stationnement vaste. ☐ Chauffage central.

UNIQUE par ses TAUX DE LOYERS

En tenant compte de tout ce que la Cité de l'Industrie peut vous offrir, vous trouverez nos taux de loyers comparativement peu élevés. Grand ou petit espace, bail à courte ou à longue échéance . . . selon tous vos besoins.

LA CITÉ DE L'INDUSTRIE

300 rue BERGE DU CANAL, VILLE ST-PIERRE H8R 1H3

APPELEZ: Gerry Weinstein

364-6194 — 364-6406

COURTIERS PROTÉGÉS

BELL CANADA

C. Richard Sharpe

Bell Canada annonce la nomination de M. C. Richard Sharpe de Mississauge (Ontario) au conseil d'administration de la société. M. Sharpe, qui est Président du conseil et Chef de la direction de Simpsons-Sears Limitée, est également administrateur de la compagnie d'assurance Allstate du Canada, de Inglis Limitée et de plusieurs autres grandes compagnies et institutions canadiennes.

LES GRAINS

WINNIPEG
(CONTRATS EN TONNES)

MARCHÉ À TERME

	Ouv.	Haut	Bas.	Ferm.	Hier
LIN					
Mars	—	—	—	358,50	358,50
Mai	364,00	364,00	359,00	362,00	364,00
Juil	—	—	—	369,00	366,50
Oct.	—	—	—	366,00	364,50
Déc.	367,00	371,00	366,10	366,10	366,00

VANCOUVER

GRAINE COLZA					
Mars	422,50	426,00	422,50	424,70	421,80
Juin	412,60	417,00	410,00	417,00	412,60
Sept.	386,80	392,50	385,80	392,20	389,00
Nov.	364,00	370,00	364,00	370,00	366,80
Janv.	—	—	—	374,50	375,20
Mars	—	—	—	373,00	373,00
SEIGLE					
Mars	130,50	132,00	130,50	132,00	131,50
Mai	135,10	136,00	133,90	136,00	135,10
Juil.	—	—	—	138,50	138,00
Oct.	—	—	—	135,00	135,00
ORGE (Alberta)					
Avr.	—	—	—	121,00	121,00
Juin	—	—	—	121,00	121,00
Sept.	—	—	—	119,00	119,50
ORGE (Thunder Bay)					
Mars	130,30	131,00	130,20	130,60	130,30
Mai	131,00	131,50	130,20	130,90	131,00
Juil.	132,00	132,00	130,70	131,30	131,80
Oct.	123,30	123,50	122,50	123,00	123,30
Déc.	—	—	—	123,40	123,40
BLÉ-FOURRAGER					
Mars	162,50	162,70	162,00	162,50	161,00
Mai	155,20	155,90	154,90	155,40	155,00
Juil.	—	—	—	152,00	152,00
Oct.	—	—	—	143,50	143,50
AVOINE					
Mars	132,60	132,60	132,60	132,60	132,80
Mai	126,00	126,00	125,30	125,80	126,40
Juil.	—	—	—	123,10	124,00
Oct.	—	—	—	118,60	119,10

MARCHÉ AU COMPTANT:
Avoine : 1 cw 137,60 , 2 cw 137,60 Ex: 1 fourragère 136,60 ; 1 fourragère 132,60 2 fourragère 129,10 ; 3 fourragère 126,10 ; mélangée 100,00
-ORGE (Thunder Bay) : 1 cw 6 rang 135,60 1 cw 2 rang 135,60 ; 2 cw 2 rang 135,60 ; 2 cw 6 rang 135,60 1 fourragère 130,60 2 fourragère 129,10 ; 3 fourragère 124,50
SEIGLE: 1 cw 132,00 ; 2 cw 130,00 ; 3 cw 102,00 ; ergoté 93,00
LIN: 1 cw 358,50 ; 2 cw 356,50 ; 3 cw 323,50
GRAINE- COLZA: Thunderbay no 1 canadienne 412,70
Vancouver no 1 canadienne 424,70
BLE FOURRAGER: 3 rouge printemps 162,50 fourragère Canadienne 160,50
ORGE ALTA: Calgary 119,00 Edmonton 119,00- Lethbridge 119,00

CHICAGO

	Ouv.	Haut	Bas.	Ferm.	Hier
BLÉ					
Mars	3,45	3,45½	3,37¼	3,34¾	+,04
Mai	3,47	3,49½	3,41¼	3,49¼	+,07
Juil.	3,37	3,39	3,33½	3,38¼	+,04¾
Sept.	3,39½	3,41	3,36	3,41	+,04¾
Déc.	3,53½	3,53¾	3,49½	3,53¾	+,04½
Mars	3,58	3,61	3,58	3,61	+,04¾
Ventes: 15,878					
MAÏS					
Mars	3,35	3,36½	3,33¼	3,36½	+,02¼
Mai	3,36	3,38½	3,34½	3,38¼	+,02¼
Juil.	3,35	3,37	3,34¼	3,36¾	+,01¾
Sept.	3,06¼	3,08¼	3,06¼	3,08	+,01¼
Déc.	2,89¾	2,92	2,89¼	2,90¾	+,01¼
Mars	3,00	3,01¼	2,99	3,00¾	+,01¼
Mai	3,05	3,05½	3,04½	3,05	+,01
Ventes: 41,502					
AVOINE					
Mars	1,77	1,78	1,74	1,77¼	+,01¾
Mai	1,75½	1,76	1,73½	1,76	+,01¼
Juil.	1,76½	1,77	1,75¼	1,76¾	+,01¾
Sept.	1,75	1,76	1,74¼	1,76	+,01
Déc.	1,79	1,80	1,79	1,80	+,00½
Ventes: 800					
FÈVES-SOYA					
Mars	7,63	7,58½	7,49	7,68¼	+,09
Mai	7,76	7,86	7,65½	7,85	+,10¼
Juil.	7,90	7,96½	7,77½	7,95	+,09
Août	7,81	7,88½	7,71	7,88¼	+,10¼
Sept.	7,53	7,57	7,47	7,57	+,08¾
Nov.	7,35	7,40	7,30	7,39	+,07½
Janv.	7,45½	7,51½	7,42	7,51½	+,08½
Mars	7,57	7,63	7,54	7,63	+,08
Mai	7,63	7,68	7,63	7,68	+,06
Ventes: 60,798					

LES BESTIAUX

Les arrivages au marché de Montréal hier comprenaient 396 bovins, 520 veaux et neuf porcs.

Les prix s'établissaient ainsi:

Génisses: commercial: $50-61.25.

Vaches: D1, D2: $51-55.25; D3: $44-51; D5: 38-44.

Taureaux: $52.50-61.

Bouvillons d'embouche moyens et communs, de plus de 600 lb: $55-74.

Génisses d'embouche moyennes et communes, de plus de 500 lb: $48-70.

Veaux de choix: $106-119; bons: $80-104; moyens et communs: $40-80.

Bons veaux de remplacement: $80-110; moyens et communs: $60-79.

Agneaux: $1.15-$1.35 la lb.

Moutons: $30-$37.

Prix moyen du porc ontarien, la semaine dernière: $65.10.

Représentant du mois

Fernand Lacourse

Fernand Lacourse, directeur de la publicité nationale de Probec 5 vient d'être nommé **représentant commercial du mois** par l'agence Publicité BCP Ltée.

Cette initiative a pour but de promouvoir l'importance du secteur de la représentation commerciale dans l'industrie de la publicité et de souligner les qualités personnelles et professionnelles de ses membres.

BCP

MINES NORANDA LIMITÉE

AVIS DE DIVIDENDE

Le conseil d'administration de la société Mines Noranda Limitée a déclaré un dividende trimestriel de douze cents et demi (12.5¢) l'action en devises canadiennes dans le cas des actions ordinaires en circulation, payable le 30 mars 1984 aux actionnaires inscrits au livre des actions le 12 mars 1984. Les actionnaires qui le désirent peuvent toucher un dividende en actions ordinaires au lieu d'un dividende en espèces d'une valeur de $22.14 l'action à condition de formuler ce choix avant la date d'inscription.

Par ordre du conseil,

secrétaire,
B. H. GROSE

Toronto, Ontario
le 24 février 1984

Crédit Foncier

FIDUCIE CRÉDIT FONCIER

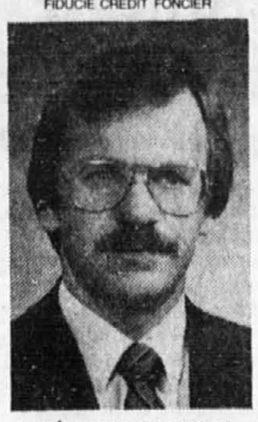

RÉJEAN CLAUDE

Monsieur Kenneth A.W. Gordon, directeur de la succursale Montréal-Hypothèques, a le plaisir d'annoncer la nomination de Monsieur Réjean Claude au poste de directeur, Services hypothécaires. Avant de se joindre au Crédit Foncier, Monsieur Claude occupa différents postes dans le secteur immobilier, tant à Montréal qu'à Toronto, auprès de compagnies d'assurance et de fiducie d'envergure nationale.

NOUVEAU VICE-PRÉSIDENT, DIRECTEUR GÉNÉRAL DE SEVEN-UP MONTRÉAL

RENÉ H. LAFLAMME

Montréal (Québec), le 22 février 1984 —

M. René H. Laflamme a été nommé au poste de vice-président, directeur général de Seven-Up Montréal. Cette nomination a été annoncée par M. Arnold F. Larson, vice-président de la Packaged Beverage Division de The Seven Company.

Avant sa nomination, M. Laflamme occupait le poste de vice-président — ventes et marketing de Seven-Up Montréal, l'une des trois usines d'embouteillage de boissons gazeuses au Canada appartenant à Seven-Up Canada Inc.

Avant de se joindre à Seven-Up, M. Laflamme était vice-président — ventes de WEA Music of Canada Ltd., à Scarborough (Ontario). Il avait auparavant accumulé 5 ans d'expérience dans l'industrie des boissons gazeuses au sein de divers services de ventes et de marketing.

Seven-Up Canada Inc. est une filiale de The Seven-Up Company, société exploitante de Philip Morris Incorporated. The Seven-Up Company distribue 7UP et DIET 7UP par le biais d'un réseau de sociétés d'embouteillage franchisées implantées au Canada, aux États-Unis et à Porto Rico et par le truchement de Seven-Up International, ailleurs dans le monde. La marque 7UP est la boisson gazeuse citron-lime et sans caféine la plus vendue au Canada. DIET 7UP est la boisson gazeuse de régime sans caféine numéro un. Seven-Up Canada Inc. compte parmi ses divisions les sociétés d'embouteillage de Montréal (Québec), ainsi que de Toronto et d'Ottawa (Ontario).

Le 17e SOLDE ANNUEL FORD EXPLORER.

JUSQU'À 1 026 $*
DE RABAIS

ENSEMBLES D'OPTIONS SUPER-AUBAINE.

FORD RANGER COMPACT ET LES PICK-UP STANDARD.

En 1984, Ford offre un plus grand nombre d'ensembles Explorer. Tout un choix s'offre à vous pour équiper les pick-up série F ou le Ford Ranger compact.

Ces combinaisons d'options les plus populaires peuvent rehausser l'apparence extérieure ou intérieure de votre Pick-up Ford, à moindre coût.

En fait, plus vous en ajoutez, plus l'aubaine est substantielle. Profitez de ces ensembles SUPER-AUBAINE exceptionnels. Ils rehaussent également la valeur de rachat de votre camion. Renseignez-vous sur cette offre exceptionnelle chez un concessionnaire Ford ou Mercury.

* Prix de détail suggéré par le constructeur. Taxe en sus. Le prix du concessionnaire peut être inférieur.

FORD MERCURY

C'est Ford c'est fort!

Les camionnettes nord-américaines les mieux construites.

Selon un relevé des problèmes vécus par les nouveaux propriétaires de camionnettes 1983 au cours des 3 premiers mois d'utilisation.

POUR ACHETER OU LOUER UN PICK-UP, VOYEZ UN CONCESSIONNAIRE FORD OU MERCURY.

GAGNÉ, ALFEREZ
Avocats

Me Louise Gagné

Me Patricia Alferez

annoncent la formation de l'étude GAGNE, ALFEREZ.

Me Gagné fut associé de l'étude Gamache et Gagné. De plus, elle occupa le poste d'avocat et de directeur-adjoint du contentieux du ministère du Revenu du Québec, en matière d'impôt des corporations et individus et en taxes à la consommation.

Me Alferez était avocat au contentieux du ministère du Revenu du Québec dans le domaine du recouvrement, des sûretés et de l'impôt sur le revenu des particuliers.

CARRIÈRES ET PROFESSIONS

Université de Montréal
Faculté de l'éducation permanente

VICE-DOYEN AUX ÉTUDES

Le présent concours s'adresse également aux hommes et aux femmes.

FONCTIONS
Sous l'autorité du doyen et des corps universitaires compétents, le vice-doyen aux études dirige les études de la faculté. Il participe également à la direction de la faculté dans l'élaboration et la mise en oeuvre de ses orientations. De façon plus particulière, le vice-doyen aux études voit à la bonne marche des programmes d'études, il élabore et s'assure de l'application des règlements pédagogiques, il voit à l'évaluation des enseignements de la faculté. À la demande du doyen, il représente la faculté dans l'université et hors de l'université.

QUALIFICATIONS REQUISES
- aptitude à remplir des fonctions de direction
- expérience de gestion académique, de préférence au niveau universitaire
- connaissance de l'université et du système d'éducation au Québec
- expérience et connaissances en éducation des adultes
- capacité d'innovation
- diplôme de troisième (3e) cycle, ou l'équivalent.

TRAITEMENT
À déterminer dans le cadre des barèmes en vigueur à l'Université de Montréal.

Les candidats feront parvenir leur curriculum vitae, au plus tard le 26 mars, 17h00 à

Comité de pré-sélection
a/s secrétaire de la Faculté de l'éducation permanente
3333 chemin Queen Mary, 6e étage
Montréal, Québec H3V 1A2

La fusée européenne Ariane fait une rude concurrence aux navettes américaines

■ KOUROU, Guyane française (AFP) — La fusée européenne Ariane va disposer de sérieux atouts pour entamer sa carrière commerciale après le vol réussi de la nuit de dimanche à lundi, qui contrastait avec le double échec de mise sur orbite de satellite enregistré le mois dernier par la navette américaine Challenger.

En réussissant comme à l'exercice la mise sur orbite du satellite Intelsat 5 F-8, de l'Organisation mondiale de communication par satellite Intelsat, depuis le centre de tir de Kourou (Guyane française), hier, Ariane a terminé avec brio la série des vols dits de promotion.

Le prochain tir, prévu pour mai prochain, sera une première mondiale : pour la première fois, une société privée (la société européenne Arianespace, chargée de la commercialisation du lanceur) effectuera un transport spatial pour le compte d'une autre société privée (la compagnie américaine GTE-Spacenet). Jusqu'alors, les vols d'Ariane étaient sous la seule responsabilité de l'agence spatiale européenne (ESA).

Avant ce dernier vol, le lanceur européen était à égalité avec son seul concurrent, la navette spatiale américaine, avec cinq mises sur orbite réussies sur sept tentatives.

MARCHÉ DES VALEURS À TERME

(TRANSACTIONS TORONTO-MONTRÉAL COMBINÉES)
par la PRESSE CANADIENNE

Bons du Trésor du Canada, 91 jours: $1 million, multiples de $0.005

	Haut	Bas	Cours de règl.	Var.	Cont. en vig.
Mars 84	97.600	97.595	97.600	—	533
Juin 84	97.510	97.505	97.505	.005	388
Sept. 84	—	—	97.460	—	64
Déc. 84	—	—	97.410	—	50
Mars 85	—	—	97.330	—	10
Juin 85	—	—	97.425	—	—

Total ventes:
Lundi 23; vend. 33
Total contrats en vigueur:
Vend. 1,045
Limite de fluctuation quotidienne: $0.150 plus ou moins le dernier cours de règlement.

Obligations du Canada, 18 ans; 9 p.c., quantité de $100,000; prix sur la base de $100 (décimales à 1-32e).

	Haut	Bas	Cours de règl.	Var.	Cont. en vig.
Mars 84	74-12	73-28	73-28	20	298
Juin 84	73-12	73-12	73-00	22	662
Sept. 84	—	—	72-24	12	447
Déc. 84	—	—	72-08	—	524

Total des ventes:
Lundi 42; vend. 32
Total contrats en vigueur:
Vend. 1,931
Limite de fluctuation quotidienne: 64-32 plus ou moins le dernier cours de règlement.

LES AURIFÈRES

Fermeture
Afrique du Sud (Adr's $U.S.)

	Offre	Dem.	Chan. net
Anglo. Amer Gold	132	132¼	+3
Blyvooruitzicht	15⅞	16	+¼
Brocken	3⅞	4⅛	+¼
Buffelsfontein	68¼	68¾	+2¼
Cons.Modderfontein	5⅞	6⅛	+⅛
De Beers Cons	9 11/32	9⅛	+9/32
Doornfontein	28¾	29½	+1¼
Driefontein Cons.	40¾	40⅞	+1⅛
Durban Deep	33½	35	+2
E.R.P.M.	18	18¾	+¾
Elsburg	4⅛	4⅞	+¼
Free State Geduld	46¾	47	+1
Grootvlei	17½	18¼	+1
Harmony	25½	26¼	+¾
Hartebeesfontein	87	89	+3
Kinross	30½	31¾	+1½
Kloof	56¼	57	+1½
Leslie	4,00	4,10	inch.
Libanon	43	44	+1¼
Loraine	6½	6¾	+¼
Marievale	4¼	4⅜	+⅛
President Brand	50	50¼	+2
President Steyn	60¼	60½	+1⅛
Randfontein	163	166	+5
Rustenburg Platinum	12⅛	12⅞	+⅜
S.A. Land	7½	7⅞	+⅜
St. Helena	40¼	41	+1⅛
Southvaal Holdings	69	70½	+2½
Stilfontein	18	18¼	+¼
Vaal Reefs	141¼	142	+2¼
Venterspost	17½	18¼	+1
Welkom	14⅞	15	+⅜
Western Areas	7½	7¾	+⅜
Western Deep	66¼	66½	+1
Western Holdings	56¼	56½	+1
West Rand Cons.	9¾	10¼	inch.
Winkelhaak	58½	60	+1½

par Gendron, Norris & Osler

LA SAUVEGARDE
COMPAGNIE D'ASSURANCE SUR LA VIE

ASSEMBLÉE GÉNÉRALE

Avis est donné, par la présente, que l'assemblée générale de la Compagnie d'assurance sur la vie La Sauvegarde aura lieu le jeudi, 22 mars 1984, à 9 heures, au Palais des Congrès de Montréal, 201, rue Viger ouest, Montréal, aux fins suivantes:

1° **Prendre connaissance du rapport financier annuel**
2° **Élire les administrateurs**
3° **Nommer les vérificateurs**
4° **Se prononcer sur toutes autres questions concernant la Compagnie qui pourraient être légalement apportées devant l'assemblée.**

Par ordre du Conseil d'administration,
Montréal, le 22 février 1984

Michel Desmarais
Vice-président - secrétariat et affaires juridiques

desjardins

En attendant d'utiliser notre service d'entreposage de documents.

utilisez nos boîtes.

Voici les boîtes spéciales destinées à conserver les documents inactifs de nos clients dans notre entrepôt. Elles ont eu tant de succès que nous les offrons maintenant à nos clients pour le rangement de leurs dossiers au bureau ou à la maison. Lorsque ces dossiers deviennent inactifs, ils peuvent nous les confier pour entreposage. Ça vous intéresse? Appelez-nous à Montréal, à 935-2493. Et renseignez-vous sur notre code de couleurs.

ARCHIVEX

LOCATION

LES OFFRES D'AFFAIRES

705 HYPOTHÈQUES

ACCEPTATION en 7 jours, 1ère et 2e hypothèques. Caisse Pop. St-René Goupil, 321-2610.

710 OCCASIONS D'AFFAIRES

A-BUREAUX (24)
SERVICE TELEX
TEL-ECONO-284-2246 (7 lignes)

A-1 - SERVICES TELEX
TELEX PLUS LTEE 384-1220

ATTENTION revendeurs. 300 chemises neuves assorties pour hommes, tailles 16-17½, $900 le lot. 682-1818.

BOUTIQUE vêtements pour dame, très bien située, décoration intérieure très belle, inventaire $10,000 négociable, 668-4522, 844-3848.

CHERCHE associé, pour ouvrir un 2e magasin. Investissement de $20,000, aussi franchise. Sport aux Puces, Roger, 668-6590.

CONTRAT de location notarié à vendre. Equipements spécialisés loués, 1/3 ans. Rapport $6600 an. (514)271-2539.

FEMME sérieuse aimerait emprunter argent pour achat d'un bon commerce, paierait bon intérêt d'un particulier, 253-2967.

FINANCEMENT disponible, si vous voulez vous lancer dans la vente directe. 747-0706.

JAMAIS VU
. Compagnie manufacturière qui existe depuis 3 ans au Québec.
. Produits de construction exclusifs brevetés.
. Investissement $15,000 et vous participez au profit de la compagnie.
. Les candidats sélectionnés obtiendront sans frais une franchise de distribution dans leur région.
CONFIDENTIEL. ECRIRE A: C.P. 283, Succ. Duvernay Laval, H7E 4P5

OCCASION UNIQUE
Partenaires recherchés
LES CENTRES PHYSIOMAGNETIQUES C.P.M. opèrent déjà avec succès plusieurs centres au Québec. Les territoires suivants sont encore disponibles pour une franchise: Drummondville, Longueuil, Montréal, Ste-Thérèse, St-Jérôme, St-Jean, St-Bruno, Sorel, Sherbrooke, Trois-Rivières, Vaudreuil.
Pour en savoir d'avantage, consultez notre publicité dans le Télé-Horaire de La Presse et téléphonez
287-9744
LE CONDITIONNEMENT PHYSIOMAGNETIQUE pour la revitalisation et le soulagement de la douleur

MANUFACTURIER de maison et bâtiment recherche concessionnaire et érecteur.
M. VAILLANCOURT 1-418-687-2153

MOTEL 10 unités, bar danseuse, très bon achalandage, maison 7½ pièces, terrain 95,000 pi car. Rentable, comptant requis $80,000 (pas d'agents). 1-418-387-8331

710 OCCASIONS D'AFFAIRES

VENDRE DU PARFUM
A VOTRE TRAVAIL
A DOMICILE
DANS LES BUREAUX
ECHANTILLONS GRATUITS
BONS RAPPORTS
931-0155 de 8h à 13h

20,000 LUSTRES d'éclairages à liquider pour marchand et puces. Bas prix, 454-2085.

712 ASSOCIÉS DEMANDÉS

HOMME cherche emprunt d'un particulier ou associé pour commerce. 270-3525 le matin.

714 FRANCHISES

FRANCHISES investissement $2,000. + inventaire de $5,000. vous donne droit à un territoire exclusif pour un nouveau produit pour l'auto. Déjà vendu à travers les Etats-Unis depuis 6 ans. Possibilité de profit $40,000. par année. Appelez aujourd'hui. Quelques franchises disponibles. 514-687-7323.

715 SERVICES FINANCIERS

ACHETEZ ou créez votre commerce d'alimentation ou restaurant avec aide financière privée. Service 3 jours. Pruche Ltée, demandez M. White, 937-9131.

715 SERVICES FINANCIERS

CONSOLIDATIONS commerciales. Inf. M. Lavoie, 937-9131.

FONDS pour commerce, industrie, affaires, appartements, etc. Dencol Mtg: 342-1356.

725 TENUE DE LIVRES, DÉCLARATIONS D'IMPÔT

A PRIX avantageux, compétence pour comptabilité, administration, incorporation, états financiers, déclarations d'impôts. 668-6313.

ABACA - IMPOTS, tenue de livres, M. Larouche: 937-9131.

EX-TRAVAILLANT ministère revenu impôt-commerce, propriétaire, vendeur, etc... et gain capital, vos domicile. 352-9603.

IMPOT DE PARTICULIER
PAR ORDINATEUR: 655-6577

R. GALIPEAU et associés, impôts, tenues de livres, succession, 722-1759, 722-5904.

Les gens d'affaires avisés font confiance à la rubrique des OFFRES D'AFFAIRES de LA PRESSE pour obtenir les MEILLEURS RESULTATS.
285-7111
ANNONCES ENCADREES
285-7000

728 ASSURANCES

«Si vous voulez savoir ce que c'est du service...»
270-9111
30 bureaux au Québec, ouverts de 9h00 à 21h00, du lundi au vendredi, et plus d'une centaine de conseillers prêts à vous aider.
Tout près de vous!
COMPAGNIE D'ASSURANCES BELAIR
187350-8728

XEROX

5 bonnes raisons d'apprécier l'ouverture du magasin Xerox

1 Les fameux photocopieurs Xerox
à prix réduits pour une période limitée:
modèle 660: **695 $** modèle 2300: **1995 $**

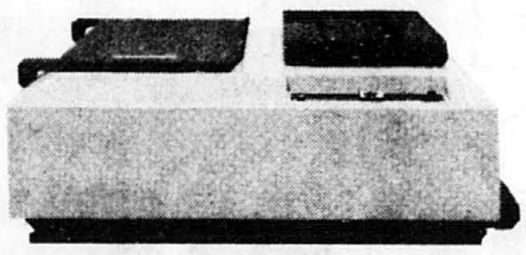

Ou choisissez l'une de ces deux imprimantes Xerox, qualité courrier:
L'imprimante Xerox 620 à **1495 $**
L'imprimante Xerox 630 à **2695 $**

2 Très bas prix sur certaines imprimantes
Venez vite voir quelle imprimante correspond le mieux à vos besoins et à votre budget... Imprimante à points Epson RX-80, **495 $**

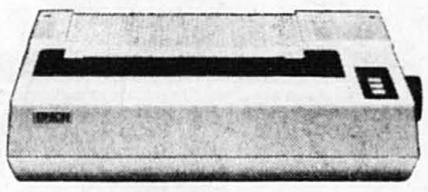

3 Les machines à écrire à mémoire Xerox
Tellement perfectionnées, vous n'en voudrez plus d'autres!
modèle 610: **1695 $** modèle 615: **1995 $**

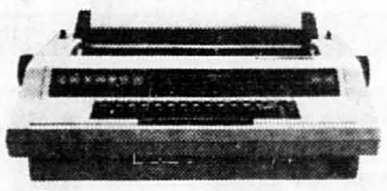

4 La tradition de service et d'entretien Xerox
Que vous achetiez une machine à traitement de texte Xerox 860, une machine à écrire à mémoire ou même un micro-ordinateur, vous obtenez toujours cette même garantie de service qui a bâti la réputation de Xerox.

5 Rabais sur Hyperion ou prix spéciaux sur ensembles
Rabais de 995 $ sur ordinateur Hyperion. Rég. 4950 $, maintenant **3995 $**

L'ensemble micro-ordinateur Xerox 16/8 et accessoires comprend:
l'ordinateur 16/8 valant 3920 $; l'unité de disque de 5¼", simple face, valant 1160 $; votre choix d'un logiciel Xerox de traitement de texte valant 595 $.
Prix total si achetés séparément 5045 $.
Prix spécial de l'ensemble **3995 $**

L'ensemble ordinateur 820-II et accessoires comprend: le 820-II valant 2990 $; une unité de disque de 5¼", simple face, double densité valant 1160 $; votre choix d'un logiciel Xerox de traitement de texte valant 595 $. Prix total si acheté séparément 4045 $. Prix spécial de l'ensemble **2995 $**

HYPERION est une marque déposée de BYTEC-COMTERM INC.

XEROX est une marque déposée de XEROX CORPORATION utilisée par XEROX CANADA INC. en tant qu'usager inscrit.

Le magasin Xerox
nous parlons le même langage que vous

2020 Rue Metcalfe, Montreal, Qué (514)-288-9400
1 Place Laval, Suite 148, Laval, Qué (514)-662-0100
7575 Place Trans Canadienne, Suite 100, Ville St-Laurent, Qué (514)-333-7700

AMERICAN EXPRESS VISA

Il obéit au doigt et à l'oeil.

Le nouveau HP 150 à ÉCRAN TACTILE

Du bout du doigt, vous pouvez faire fonctionner votre ordinateur simplement en touchant à l'écran.

Du bout du doigt, vous effacez une ligne, corrigez une phrase ou déplacez un paragraphe, simplement en touchant à l'écran (avec le programme WordStar[MD]).

Du bout du doigt, vous changez de feuille, simplement en touchant le numéro de l'étiquette apparaissant à l'écran, ce qui accélère l'exposé de votre solution (avec le programme VisiCalc[MD]).

Du bout du doigt, vous transformez en graphiques les chiffres apparaissant à l'écran (HP Graphics), et vous pouvez en plus imprimer vos données, grâce à l'imprimante interne, disponible en option.

La fiche technique du HP 150

Mémoire interne:	256-640 kilo-octets
Système d'exploitation:	MS-DOS 2.0
Microprocesseur:	16 bits, 8088, 8Mhz
Mémoire permanente:	(ROM) 160 kilo-octets
Écran:	Ecran sensible au toucher, à bandes de phosphore vertes 80 colonnes x 24 rangées Matrice de caractères de 9 x 14 Majuscules et minuscules Traitement simultané de textes et de graphiques Précision des graphiques: 390v. x 512h. ROM de 1024 caractères et symboles
Dimension:	2,1 pieds carrés sur une surface de bureau
Communications:	2 raccords de transmission RS-232 HPIB (IEEE-488) IBM 3278 (SDLC, BSC), début 1984

Venez essayer l'ordinateur qui vous obéira au doigt et à l'oeil.

Vive la liberté avec l'ordinateur personnel HP 150

HEWLETT PACKARD

COMPUCENTRE
Place Bonaventure
Montréal, Québec
878-9470 / 397-9711

COMPUCENTRE
Galeries Taschereau Annex
827 boul. Taschereau
Longueuil, Québec
672-0020

CONTROL MICROSYSTEMS
6390 rue Notre Dame O.
Montréal, Québec
933-1136

DATA TERMINAL MART
3575 avenue du Parc
Suite 4306
Montréal, Québec
288-1555

HEWLETT-PACKARD (CANADA) LTÉE.
17,500 route Transcanadienne
Voie de service sud
Kirkland, Québec
697-4232

PARMIC CENTRE DE MICRO-INFORMATIQUE
1010 rue Sherbrooke O.
Montréal, Québec
287-9313

TECHNICOM INC.
555 Deslauriers
Ville St-Laurent, Québec
332-9022

UNIVERSAL INFORMATION SYSTEMS
5990 Vanden Abeele
Ville St-Laurent, Québec
336-8800

WordStar[MD] est une marque déposée des E.U. de MicroPro. VisiCalc[MD] est une marque déposée des E.U. de VisiCorp.

FRUITS/LÉGUMES

(PC) — Voici les prix payés au Marché central métropolitain tels que fournis par le ministère de l'Agriculture du Québec:

Fruits

Pommes: MacIntosh, réfrigérées: 12x3 lb ou 9x4, aux détaillants $13.00, aux grossistes, $11.38; 8x5, aux détaillants $13.50, aux grossistes $11.81, cellpack grosseur 120, aux détaillants $16.00, aux grossistes $14.00; cellpack grosseur 140, aux détaillants $15.00, aux grossistes $13.13; 4x4 pintes, aux détaillants $9.00, aux grossistes $7.87; minots en vrac, aux détaillants $12.00, aux grossistes $10.50.

Cortland, réfrigérées: 12x3 lb ou 9x4, aux détaillants $12.00, aux grossistes, $10.50; 8x5, aux détaillants $12.50, aux grossistes $10.94, cellpack grosseur 120, aux détaillants $15.00, aux grossistes $13.13; cellpack grosseur 140, aux détaillants $13.00, aux grossistes $11.38; minots en vrac, aux détaillants $10.00, aux grossistes $8.75.

MacIntosh, à atmosphère contrôlée: 12x3 lb ou 9x4, aux détaillants$14.00, aux grossistes, $12.25; 8x5, aux détaillants $14.50, aux grossistes $12.69, cellpack grosseur 120, aux détaillants $17.00, aux grossistes $14.88; cellpack grosseur 140, aux détaillants $15.00, aux grossistes $13.13; 4x4 pintes, aux détaillants $9.00, aux grossistes $7.88; minots en vrac, aux détaillants $12.00, aux grossistes $10.50.

Cortland, à atmosphère contrôlée: 12x3 lb ou 9x4, aux détaillants $13.00, aux grossistes, $11.38; 8x5, aux détaillants $13.50, aux grossistes $11.81, cellpack grosseur 120, aux détaillants $16.00, aux grossistes $14.00; cellpack grosseur 140, aux détaillants $14.00, aux grossistes $12.25; 4x4 pintes, aux détaillants $8.00, aux grossistes $7.00; minots en vrac, aux détaillants $11.00, aux grossistes $9.63.

Pommes à jus, variétés d'automne, $0.06 la livre.

Régions à plus de 290 km de Montréal: ajoutez $0.50.

Une allocation de transport de $0.35 est allouée aux détaillants qui vont chercher les pommes chez le producteur ou l'emballeur.

Ces prix sont fournis par le Plan conjoint des producteurs de pommes du Québec.

Légumes

Betteraves: $4.50 à $5.50 les 12 cellos de 2 lb; moyennes $3.00 à $3.50 le sac de 25 lb.

Carottes: $10.50 à $11.00 le sac de 24 sachets de 2 lb ou de 10 sachets de 5 lb; $3.50 à $4.00 le sac de 25 lb; grosses, $8.00 à $8.50 le sac de 50 lb.

Choux de Savoie: $11.00 la caisse de 12 unités.

Choux rouges: $15.00 à $16.00 la caisse de 12 unités.

Choux verts: $18.00 à $20.00 la caisse de 50 lb; moyens $16.00 à $18.00 le sac de 50 lb; gros $13.00 à $15.00 le sac de 50 lb.

Echalotes françaises: $11.00 à $12.00 la caisse de 12 sachets de 250 gr; $11.00 la boîte de 10 lb.

Endives: $9.00 à $10.00 la caisse de 8 lb.

Germe de luzerne: $4.00 à $4.50 la caisse de 12 sachets de 568 ml.

Navet blancs: $7.00 à $7.50 le sac de 25 lb.

Oignons jaunes: gros $11.50 à $12.00 le sac de 50 lb, moyens $10.00 à $10.50 sac de 50 lb, $5.00 le sac de 25 lb, $2.25 le 10 lb, $11.50 à $12.00 le 24 sachets de 2 lb ou 10 sachets de 5 lb; petits $0.90 à $1.00 le sac de 10 lb.

Panais: $8.50 pour 12 sachets de 2 lb; $6.50 le 20 lb.

Poireaux: $3.50 à $4.00 la botte de 12 unités.

Pommes de terre: $8.00 à $8.50 la caisse de 50 lb, $5.25 à $5.50 le sac de 50 lb, $2.50 à $2.60 le sac de 20 lb, $1.40 à $1.50 le sac de 10 lb; lavées $6.25 à $6.50 le 50 lb; grosse, $6.50 à $7.00 le sac de 50 lb; rouges, $7.00 le sac de 50 lb; $9.00 la caisse de 50 lb.

Rutabaga: moyens, $9.00 à $9.50 le sac de 50 lb; gros, $4.00 à $5.00 le sac de 50 lb; $4.00 à $4.50 le sac de 25 lb.

Pommes de terre en vente: 120,000 lb.

VOLVO **LEMENN**

Votre concessionnaire VOLVO

3839 boul. Taschereau, St-Hubert 678-1220

TÉLÉ-MÉTROPOLE INC.

AVIS DE DIVIDENDE

AVIS EST, par les présentes, donné: QU'UN dividende trimestriel de $0.20 par action sur les actions Classe «A» et Classe «B» a été déclaré payable le 15 avril 1984 aux actionnaires enregistrés à la fermeture des livres, le 31 mars 1984.

PAR ORDRE DU CONSEIL

Thérèse de Grandpré
secrétaire
Montréal, le 10 janvier 1984

Si vous vendez vos équipements à des bureaux • petits / moyens magasins • industries et commerces • avez-vous pensé au

«FINANCEMENT / LOCATION»?

Vous êtes payés immédiatement; vos clients profitent des paiements différés via

CONTRAT DE LOCATION

Nous nous spécialisons dans les petits montants ($1000-$4000).

INTÉRESSÉS?

Appelez 288-3220

SOCIÉTÉ GÉNÉRALE BEAVER INC.

IMMEUBLES PIERREMONT LIMITÉE

Denis Perreault

Le conseil d'administration d'Immeubles Pierremont Limitée a le plaisir d'annoncer que Monsieur Denis Perreault s'est joint à la société.

M. Perreault, diplômé de l'école des Hautes Études Commerciales de Montréal, a à son actif plusieurs années d'expérience dans le domaine immobilier, récemment à titre de Vice-président pour un courtier spécialisé dans le domaine commercial. Parmi ses responsabilités, M. Perreault s'occupera du dossier de marketing et de location de la Maison du Barreau, le nouveau siège social du Barreau du Québec en voie de rénovation dans le Vieux Montréal et dont l'occupation est prévue pour l'automne 1984.

Immeubles Pierremont Limitée, dont le siège social est à Montréal, est une compagnie de courtage immobilier spécialisée dans la vente et la location de propriétés commerciales et industrielles.

MERCI

à toute notre clientèle pour la confiance qu'elle nous a toujours témoignée

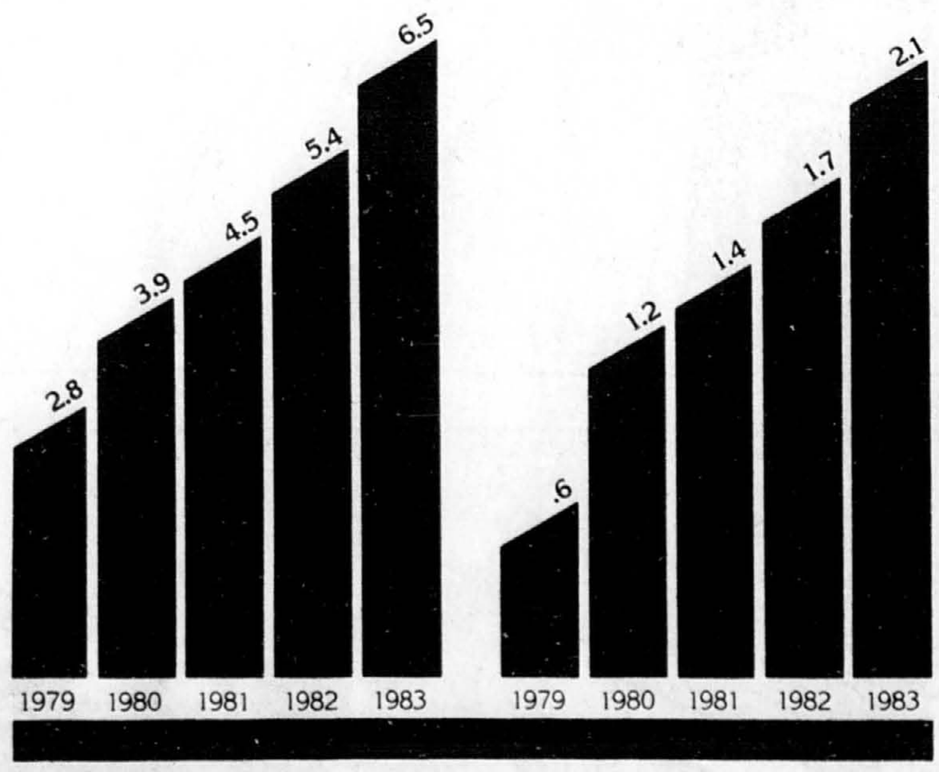

TRUST GÉNÉRAL

Filiales:
SHERBROOKE TRUST
STERLING TRUST
TRUST GÉNÉRAL INC.
35 succursales financières et fiduciaires
25 succursales de courtage immobilier

MIRACLE DE MARS

Vente

Magnasonic CPS 900

Radio-cassette AM/FM stéréo avec haut-parleurs détachables. Deux micros incorporés, indicateurs LED FM stéréo, arrêt automatique, niveau d'enregistrement automatique et sélecteur de bandes CR 02!

Quel prix incroyable! **99.88**

MAGNASONIC

SHARP

7.88 Sharp EL 230
Calculatrice de poche avec mémoire à 4 touches, pourcentage à une touche et coupe-circuit automatique! Une superbe petite calculatrice!

29.88 Sharp EL 8180
Calculatrice imprimante thermale avec coupe-circuit automatique et mémoire à 3 touches. Idéale pour votre déclaration d'impôt!

49.88 Sharp EL 1188
Calculatrice imprimante avec mémoire à 3 touches, affichage 10 chiffres, compteur et pourcentage à une touche

12.88 Sharp EL 340
Calculatrice de poche fonctionnant à l'énergie solaire avec mémoire 4 touches et clavier surdimensionné pour plus de facilité. Fini les piles!

PENTAX

348.88

Nouveau de chez Pentax!

Pentax Program Plus

Appareil 35 mm avec automatisme programmé et débrayage manuel, mesure de l'exposition au flash automatique et affichage du viseur au crystal liquide. Avec objectif 50 mm F/2. Boîtier chrome.

Photos couleur à prix miracle!

15¢ la photo
Développement en sus!
Économisez jusqu'à 35%.

Miracle Mart vous comprend

CENTRE PHOTO & ELECTRONIQUE

TORONTO

(Indice composé 300 titres)

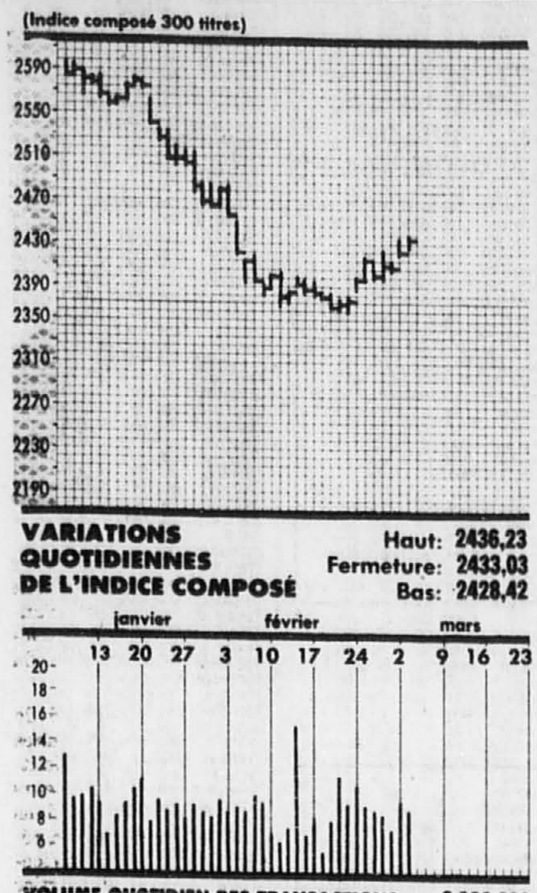

VARIATIONS QUOTIDIENNES DE L'INDICE COMPOSÉ

Haut: 2436,23
Fermeture: 2433,03
Bas: 2428,42

VOLUME QUOTIDIEN DES TRANSACTIONS: 8,999,000

INDICES À LA BOURSE DE TORONTO

	Ferm.	Var.
300/COMPOSÉ	2433,03	+7,96
SERV. FINANCIERS	1732,01	—1,13
MINES ET MÉTAUX	2254,17	+20,07
PÉTROLES ET GAZ	3435,01	+1,07
INDUSTRIELLES	1698,33	+0,79

Valeurs	Ventes	Haut	Bas	Ferm.	ch. Net
A-B					
A.G.F.M	271	$10	10	10	
AMCA Int	26300	$21½	20⅞	21	— ¾n
Abeford	1800	$8⅝	8½	8½	— ⅛
Abeford w	600	205	205	205	
Abtl Prce	400	$25¼	25¼	25¼	— ½
Acklands	704	$18⅛	18	18	
Adanac Mo	z100	42	42	42	
Abassiz	2400	179	178	179	+ 1
Agnico E	21960	$19¾	19½	19¾	+ ½
Aiguebel o	8500	$8¾	8⅜	8⅜	— ⅛
Akaitco o	14600	85	81	81	+ 1
Albany o	500	83	83	83	
Alt Energy	22920	$18⅞	18½	18⅝	
Alt Enr A	4100	$31¼	31¼	31¼	
Al Enr 1125	100	$37¾	37¾	37¾	
Alta Nat	640	$28½	28	28½	+ ½
Alcan	53455	$ 21¼	41⅞	42⅛	+ ¼
Alcan w	9175	$16¾	16⅜	16¾	
Algo Cent	225	$21¼	21	21	
Algoma St	1962	$26¾	26¾	26¾	— ½
Algma St B	1975	$26⅝	26½	26½	
Alfex o	500	65	65	65	
Alum A	5912	$26⅝	26½	26½	
Alum B	see below				
Am Eagle o	3000	185	180	180	+ 4
Am Lefuc	36900	37	36	37	+ 4
Andrs WU f	300	$25¼	25¼	25¼	+ ½
Androk A f	240	185	185	185	
Androck B	z20	185	185	185	
Unig CT 4½	z50	$22⅞	22⅞	22⅞	
Anthes	z400	34	34	34	
Arbor A	150	$10½	10½	10½	— ½
Argus	z42	$7	7	7	n
Args 250 p	100	$28⅜	28⅜	28⅜	+ ⅛
Args 260 p	100	$28	28	28	+ ⅞
Argus C pr	490	$8⅛	8⅛	8⅛	
Argvil A f	300	245	245	245	
Asamera	86175	$13⅛	12½	12⅝	— ⅜
Asbestos	2100	$10	9⅞	10	+ ⅜
AsocPorco	1400	380	80	380	+ 20 n
Astral A f	100	$6	6	6	
Astral B f	650	$7⅛	7⅛	7⅛	
Atco I f	3100	$7¼	7	7	— ¼
Atco I T	500	$7	7	7	
Atco I 11½	3545	$29⅞	29¾	29⅞	
Atco w	11050	125	120	125	
Atl C Cop	2000	200	200	200	
AtlasYko	3000	31	30	30	— 1 ¼
Aur Res o	3000	110	107	110	+ 8
AtoHdw X f	250	$7½	7	7½	— ¼
Ato Hdw Y	700	$8	8	8	— ¼
Avinda	11000	87	83	85	
Avinda w	11500	16	15	15	
BC Sugar A	1709	$23	23⅛	23⅛	+ ⅜
BGR A	23450	$8⅜	8⅛	8⅜	+ ⅜
BGR w	59200	270	260	270	+ 7
BMB Comp	1000	490	465	490	+ 30
BP Res	7000	$23	23	23	
Bachelor o	28300	$7	7	7	
Banister C	4200	$6⅜	6¼	6⅜	+ ⅛
Bank BC	2920	$14	13¾	13⅞	+ ¼
Bk BC 228	9500	$24½	24¼	24¼	
Bk BC 222	500	$24¾	24½	24½	— ¼
Bank Mtl	69703	$27	26¾	26⅞	
Bk Mtl 285	4140	$34⅜	34	34¼	+ ⅛
Bk Mtl 250	2900	$31¾	31¼	31½	+ ⅛
Bk Mtl 3p	3400	$25½	25⅜	25½	
Bk Mtl w	3400	$5¾	5⅝	5¾	
Bk NS	129090	$13½	13	13½	+ ¼
Bankeno o	1406	310	305	305	+ 5
Bankeno w	3000	24	24	24	— 2
Barrick o	48850	188	182	186	— 2
Baton B	200	$13½	13½	13½	
Baxter	1500	180	180	180	
Bay Mills	300	$13½	13½	13½	— ½
Beauty C o	300	160	160	160	+ 10
Bel Ent	164653	$31⅞	31½	31⅞	+ ⅜
Bell 1.80	402	$22¾	22¾	22¾	+ ⅜
Bell2.05	1600	$ 1⅝	31½	31⅝	+ ⅛
Bell 2.70	9270	$35	34⅝	34⅝	— ¼
Black Phot	26200	$18½	18¼	18½	+ ¼
Blkdom o	700	310	290	310	+ 30
Bluesky	9800	430	420	430	+ 10
Bluesky pr	500	$5⅛	5⅛	5⅛	— ¼
Bomac A f	300	$14	13	14	— 1
Bombdr A	z4	$16¾	16¾	16¾	
Bonanza R	30028	425	415	415	— 5
Bonza R w	z312	72	72	72	
Bow Valy	7610	$25⅜	24⅞	24⅞	— ⅛
Bow Vly 205	1950	$34	34	34	— ¼
Bow Vly R	200	$6¼	6⅛	6⅛	
Bralorne	10900	$5⅞	5⅝	5⅞	+ ¼
Bralor 8.75	2200	$23⅛	22¾	23⅛	
CFund w	95300	23	20	21½	+ 1
Centri Tr	875	$12⅛	12	12	+ ⅜
Cntrl Tr p	500	$25	25	25	+ ⅛
Chnclr	1000	67	67	67	
Chateau A f	225	$12⅜	12⅜	12⅜	
Chvco A	500	345	345	345	+ 5
Chieftan	31157	$18½	18¼	18½	+ ⅛
Chieftan B	100	$58⅜	58⅜	58⅜	+ ⅜
Chieftain C	100	$51¾	51¾	51¾	+ ¼
Chrysler	839	$34½	34⅜	34⅜	—1⅛
Chrysler	see below				
CHUM B f	100	$26¾	26¾	26¾	+ ¼
Cimaron o	3100	395	390	395	+ 15
Cineplex o	500	250	250	250	+ 10
Coastl A f	300	$9⅞	9½	9⅞	+ ½
Coho A f	300	445	435	445	— 5
Colonial o	500	238	238	238	— 2
Cmplx	4000	235	230	235	+ 6
Cominco	27925	$56⅜	55⅛	55½	— ¾
Cominco D	1050	$29¾	29½	29¾	+ ⅛
Cmplg	1318	$10	9¾	9¾	+ ⅛
Cmp Inv o	4200	225	216	220	—20
Comstat w	2500	½	½	½	
Comtech	100	$5½	5½	5½	+ ¼
Coniagas o	7900	$9¼	8¾	9⅛	+ ⅛
Con Bath A	553	$27	26⅝	27	+ ¼
Con Bath B	z100				
C Durham	60550	124	117	123	+ 2
C Durhm w	47525	75	67	72	+ 2
Cons Pipe	100	$11½	11½	11½	+ ⅜
Con Prof o	26100	185	166	184	+ 19
Consoltex	500	$6¼	6¼	6¼	
C Distb A	3550	$7⅞	7⅜	7¾	+ ⅜
CDistb B f	10650	$7¾	7½	7¾	+ ¼
Cons Gas	600	$19⅝	19½	19⅝	+ ⅛
Con Gas A	z20	$61½	61½	61½	
C Gas 13½	700	$32⅛	32⅛	32⅛	
C Gas 9¼	39000	$27½	26⅝	27½	+ ⅞
Cons Gas w	5300	410	400	400	— 5
Con Glass	1100	$13¼	13⅛	13¼	+ ¼
CTL Bank	995	$12¾	12¾	12¾	— ⅛
Conventrs	11000	440	425	440	+ 5
Conwest A	540	$10¼	10⅛	10⅛	+ ⅛
Conwst B f	7679	$10	9⅞	10	— ⅛
Conwst 12	100	$35	35	35	
Cooper C	100	$11⅝	11⅝	11⅝	— ⅛
Corbyvt	489	$34	34	34	+ ½n
Cor Mark f	2880	$13½	13	13	— ⅛
Core Mrk w	425	$6¾	6¾	6¾	+ ⅛
C Falcon C	8380	$17⅞	17¾	17¾	
Corride o	914	44	44	44	— 6
Coseka R	4800	410	400	405	— 5
Coseka 7 p	1700	$5⅞	5¾	5¾	
Courvan o	2300	66	64	66	+ 7
Craigmt	600	145	142	142	+ 2
Crain RL f	362	$16½	16⅜	16½	
Crestbrk	z25	$26⅜	26⅜	26⅜	
Crown For f	z61	$35	30	35	
Crownx	1500	$17¼	17	17	— ¼
Crownx A f	3594	$17½	17¼	17⅜	+ ⅛
Crnx w	800	$5¼	5¼	5¼	
Culatn	118861	345	330	335	— 5
Culaton 10	1600	460	455	455	
Czar Res	19600	185	180	180	+ 5
Czar Wt	2000	12	12	12	— 3
C					
CAE	1100	$18	17¾	18	+ ⅛
CCL A	333	$16	16	16	— ⅜
CCL B f	1400	$16⅞	16½	16½	— ¼
CIL	48700	$30	29⅞	30	
½					
CME Res o	4000	51	51	51	— 2
Cableshar	1300	200	195	195	— 5
Cabre	1900	270	265	270	+ 10
Cad Frv	15250	$11⅜	11	11⅜	+ ⅛
Cad Frv A	5050	$8	7⅞	8	
Cad Frv w	69200	$5¼	5⅛	5¼	+ ⅛
Calais	8000	52	52	52	+ 1
Calvert o	10000	47	41	47	+ 9
Cmbridg w	9300	265	255	265	+ 10
Camco Inc	6700	$12	11⅞	12	+ ⅛
Camel O G	260	175	175	175	— 5
Camflo	19150	$13¾	13	13⅛	+ 1⅜
CRL	109671	$38	37¼	38	+ 1⅜
Camp Res	5775	$11½	11	11⅜	+ ½
Cam Res p	260	375	375	375	— 5
Camp Soup	15900	$16⅛	15⅞	16⅛	+ ¼
Campeau f	1400	$19¼	19	19¼	
Cmpeau w	z50	$5⅝	5⅝	5⅝	
Camreco o	z100	77	77	77	
CCem ex p	2568	$15	14⅝	14⅞	+ ⅛
C Cem 6½	200	$13	13	13	+ ⅛
CCem 2 p	760	$18½	18½	18½	+ ⅛
CDC f	1932	$6⅛	6⅛	6⅛	
CFC pr B	2081	$92½	91½	91½	— 1
CDC 1980	14010	$14¼	14	14	
CDC 1983	21275	$22½	22¼	22½	+ ⅛
Can Malt	300	565	64	64	— 1
C Noc West	3600	$31	30½	31	+ ¾
CanP Ent	30235	$22¼	21⅝	21¾	— ½
C Packcs	1700	$27	26½	26½	— ½
CS Pete f	1233	425	420	420	—10
Can Trust	1003	$47	46¾	47	+ ⅛
CTrust w A	500	$22⅞	22⅞	22⅞	
C Tung	200	$15	15	15	
CComrcl p	300	$24⅞	24⅞	24⅞	
CC Man Y	1200	$25	25	25	
C Curtis	1000	105	105	105	
CDolar A f	100	$9⅞	9⅞	9⅞	
CForms A f	300	280	280	280	
CGE	z1	$57¾	57¾	57¾	
CG Invest	110	$38½	38½	38½	+ ½
CI Bk Com	61786	$30⅛	29⅞	29½	— ⅝
CIBC 250 p	700	$27	26⅝	27	+ ¼
CIBC 2.05 p	12375	$26	25¼	25⅞	— ¼
CIBC 35625	7230	$31⅜	31⅛	31⅛	— ¼
CIBC w	1500	$6⅜	6	6	— ¼
C Manoir	1100	$6	5⅞	6	+ ¼
C Marconi	820	$24⅜	24⅛	24¼	
CNat R	7000	45	43	44	+ 4
C Nat 8.50	100	310	310	310	—45
C Ocdental	57484	$30	29¼	29⅞	+ ½
C Ocdntl p	14000	$25½	25	25	— ⅝
CP Ltd	20700	$45⅝	45¼	45½	— ¼
CPL 4 p	316	$10⅝	10⅝	10⅝	+ ⅛
C Satelit o	1400	365	365	365	+ 10
Cdn Tire	100	$15¾	15¾	15¾	— ¼
CTire A f	44874	$12	11¾	12	+ ⅛
CUtil A f	6412	$14¾	14⅝	14¾	
C Util B	50623	$14¾	14⅝	14⅝	
C Util 5 pr	240	$52	52	52	— 2
CU 10¼	800	$25⅜	25⅜	25⅜	— ⅜
C Util 9.24	600	$25⅛	25	25⅛	
CUtil 2nd D	2600	$26¾	26½	26½	— ¼
CUtil 2nd F	6600	$30⅜	29½	29⅝	— ¾
CUtil 2nd G	2300	$31⅜	31¼	31½	+ ¼
CUtil 2nd H	3000	$23⅜	23¼	23¼	— ⅛
CUtil 2nd I	500	$26¼	26¼	26¼	— ⅛
CUtil B w	600	205	205	205	
CWN 5½ p	2700	$11¼	11¼	11¼	
C Wrld	1900	$6	6	6	
C Wrldwd p	2900	$23	23	23	+ ⅛
Cnamax o	2668	$6⅜	6⅛	6⅛	— ⅛
Canfor	2600	$22⅝	22	22⅛	— ⅜
Cunron A	700	$13½	13½	13½	
Canuc o	26800	70	68	70	+ 2
Cara	2400	$10	10	10	
Carl OK	4075	$21¾	21½	21⅝	— ⅛
Carl A p	300	$24¼	24¼	24¼	— ¼
Carlvle o	100	108	108	108	+ 5
Carma A	21728	64	61	61	— 7
Carma cvp	800	165	165	165	— 5
Carolin o	2735	$12⅛	11⅝	11⅝	+ ¼
Cartier o	4000	23	23	23	— 2
Crtier w o	12000	5	3	3	— 2
Car B	400	100	100	100	
Celanese	986	$9⅝	9½	9½	— ⅛
CFund A f	47375	$8½	8	8⅜	+ ⅜
Elcthom X	1850	485	485	485	+ 15
Elcthm Y f	9700	490	485	485	+ 5
Elks	600	340	340	340	—10
Emco	900	$15	14¾	15	
Empire A f	460	$11⅛	11	11	— ½
Energy R o	z300	67	67	67	
Epitek	2300	80	80	80	— 2
Equity Svr	3937	$13¾	13	13½	+ ¾
Erickson	2400	$9½	9	9½	+ ½
Exall o	z83	155	155	155	
FCA Intl	300	$19⅝	19⅝	19⅝	
Fibrdg	3028	$65¾	65	65	+ ¼
Flcnbrdg w	300	$23¾	23½	23¾	+ ¼
Fardy Res	1013	275	265	265	
Fathm Ocn	280	270	270	270	+ 5
Fed Ind A	1600	$17¾	17¾	17¾	
Fed Ind II	5200	$29¼	28¾	28¾	— ¼
Fed Pion	z25	$70½	70½	70½	
Finning A	15000	$11¼	11¼	11¼	+ ⅜
F Calgry p	200	$7⅝	7⅝	7⅝	— ⅜
F City Fin	6051	$27⅞	27¼	27¼	— ½
F Cty TrC	1150	$7½	7½	7½	n
FMar	50	350	350	350	+15
Flanagan o	1000	105	100	100	— 4
Finaganw	8000	1	14	14	
FmcdCnda	1356	$90	88	90	+ 4
Franco	108700	130	121	12	— 1
Franco w	49700	66	62	62	
GSW B f	400	$11	11	11	— ½
Galaxy o	500	21	21	21	+ ½
Galveston	6000	169	168	168	+ 5
Gandalf	6400	$14	14	14	— ⅛
Gune	2500	44	41	41	— 3
Gaz Metr	500	$7⅝	7⅝	7⅝	
Gendis A	1395	$21¼	20½	20½	— 1
GMC	146	$87¼	87¼	87¼	— ¾
Genstar L	8400	$25½	25¼	25½	
Gnstar 2.35	6300	$32¾	32¼	32⅜	
Geocrude	12700	294	290	291	— 2
Giant Yk	500	$27	26¼	27	+ 1
Gibraltar	3800	$10	9⅝	10	+ ½
Glenayre	2200	$10¼	10⅛	10⅛	
Goldale A f	2600	475	470	470	+ 5
Goldcorp f	98930	$8½	8⅛	8⅜	+ ⅜
Gold w	100925	310	293	299	+ 9
G Rang	88400	98	86	91	+ 8
G Rg w	87500	18	12	16	+ 4
Goldlund o	44800	95	90	92	+ 3
Goldast o	100	280	280	280	+ 10
Goodyear	200	$32½	32½	32½	+ ½
Gowgnda o	44675	480	450	470	+35
Grandma	12500	105	95	95	—15
GL Forest	6415	$84	83½	84	+ ¼
Gt Pacific	100	$24	24	24	+ ⅛
GW Steel A	2000	130	130	130	+25
Grenwich o	5300	300	290	300	+ 15
Greyhnd	346	$25½	25½	25½	+ ½
Guar Tr p	100	$17⅝	17⅝	17⅝	
Gardn MS f	44059	$8⅛	7⅞	8	+ ⅛
GMS w	125000	280	254	276	+2
Gulf C	271458	$19⅜	18⅞	19	+ ¼
Gulfstrm o	2200	95	94	94	— 4
H-L					
HCI A f	2500	72	68	72	+ 4
HCI Hld w	2000	1	1	1	
Haley	2900	$6⅞	6¾	6⅞	— ⅛
Hrding A f	1300	280	270	280	+ 10
Harris A f	500	$8⅛	8⅛	8⅛	— ⅛
H Wood	400	280	275	275	
Hawker	1050	$17⅜	17⅛	17⅛	
Hawker pr	100	$57½	57	57½	+ ½
Hayes D	1432	$16⅜	16¼	16¼	— ¼
Hees Intl	1100	$18½	18¼	18¼	— ¼
Helix	5700	450	440	440	
Helix w	7800	145	140	140	
Heritage	200	$20½	20½	20½	
Heritag A f	1000	$17¼	17¼	17¼	
Highfield A	5000	50	50	50	
Highwod o	4400	375	365	375	+20
Hollinger	160	$24½	24½	24½	
HBay Mn s	51940	$14⅛	13¾	14	+ ¼
HBay Mn w	200	285	285	285	+ 5
H Bay Co	2220	$22	21¾	22	+ ⅛
HBC A p	2514	$18¼	18⅛	18⅛	+ ⅛
HBC B p	900	$30¾	30½	30½	— ¼
Husky	110500	$10¾	10⅝	10¾	+ ⅛
Husky 13 p	14000	$46½	45⅞	45⅞	— ⅞
Hydra Ex o	2008	50	50	50	+ 3
ITL Ind	z200	62	62	62	
IU Intl	1400	$28½	28	28	— ½
Imasco	33422	$35	34⅝	34⅝	— ¼
Imasco A p	180	320	320	320	+ 10
Imasco B p	18100	$69½	69¼	69¼	— 1
Imp Life p	400	$27⅜	27	27	— 1
Imp Oil A	12916	$37⅞	37½	37⅜	— ¼
Inca o	51750	$7	6⅝	6¾	+ ¼
Inco	26271	$17½	17¼	17¼	
Inco 7.85	430	$19	18⅝	18⅝	— ⅜
Inco wt	4300	$5⅞	5⅝	5⅞	+ ⅛
Indal	900	$11⅝	11⅝	11⅝	+ ⅛
Indusmin	200	$21⅛	21⅛	21⅛	
Inglis	825	$53½	53	53	+ 1
Inland Gas	210	$15¼	15¼	15¼	+ ⅛
Innopac	1300	$9⅛	8⅞	9⅛	
Inter-City	7400	$10⅞	10¾	10¾	— ¼
Intrmetco	100	$9½	9½	9½	— ⅛
I Utlantis o	2175	240	235	240	+ 10
IBM	607	$139⅜	138¾	138¾	—1⅜
IBM	see below				
Intl Thom	6950	$15¼	15	15⅛	
IntprPipe	9000	$29⅛	29	29	+ ⅛ n
Inverness	7400	$6½	6⅛	6⅛	— ¼
Inverns 875	900	$18⅛	17½	18⅛	+ ⅜
Iron Bay T	1000	445	440	440	—20
Irwin Toy	3100	$6⅜	6⅛	6¼	
Island Tel	z112	$20½	20½	20½	
Ivaco A f	2970	$15¼	15⅛	15¼	+ ⅛
Ivaco B	100	$16	16	16	
Ivaco C p	200	$42½	42½	42½	—1¼
Ivaco E p	3050	$25⅞	25½	25½	— ⅛
Ivaco F p	3900	$25⅝	25¼	25⅝	+ ⅛
Ivaco w	380	$5½	5½	5½	+ ¼
JQReso	4000	46	46	46	+ 4 n
Jamie o	12512	172	160	172	+14
Jannock	3606	$12⅝	12⅛	12⅛	— ⅛
Jannock 8	1215	$12	12	12	— ½
Janock wf 2	1336	$5¼	5½	5½	— ⅜
Jmtreof	8000	15	15	15	
Jonpol	4000	102	102	102	+ 2
Jorex o	21500	36	34	34	— 1
Joutel o	12600	50	48	48	— 2
Kam Kotia	5000	174	170	174	+ 9
Keg Resh	z5	$5⅝	5⅝	5⅝	
Keg w	1500	210	190	190	
Kelsey H	1900	$26½	26½	26½	+ ½
Kerr Add	2382	$19¼	18⅞	19¼	+ 1
Labatt	2925	$21⅞	21	21	— ¼
Labmin	100	$47	47	47	+ 1
L Mnr	113599	$37⅛	36¾	37	+1⅜
Lacana	18630	$11⅞	11½	11¾	+ ½
Lafarge	479	$13⅝	13⅝	13⅝	
Laidlaw A	2600	$13½	13¼	13⅜	+ ⅞
Laidlw B f	16450	$12½	12¼	12¼	— ¼
Laidlaw 8	300	$8	8	8	
L Shore	8578	$52½	51¾	52	+1½
Lambda o	100	160	160	160	+10
LmbdaAp	700	160	160	160	+10 n
Lanpar	1200	475	475	475	+10
Larder o	16500	48	40	40	— 4
Laurasiao	3375	54	53	54	+ 5 n
Lava Cap o	3300	101	100	101	+ 1
Leigh Inst	5700	240	235	235	— 5
Linear T	750	$8⅛	8⅛	8⅛	— ¼
LL Lac	2729	$41½	41	41½	+1½
Loblaw Co	3660	$14¾	14⅝	14¾	
Lob Co pr	z75	$25½	25½	25½	
Lob 370 p	z100	$40¾	39¾	40¾	
Lochel A j f	680	200	199	199	+ 9
Lochiel B	1000	190	190	190	
Lumonics	3811	$14⅞	14¾	14⅞	
Lvnx Can o	30567	135	122	122	— 8
Lynx w B	15000	37	37	37	
Lytton M o	17000	110	110	110	
Lytton A w	6500	45	45	45	
M-O					
MDS H A	800	$15½	15½	15½	— ¼
MDS B f	238	$15⅛	15⅛	15⅛	+ ⅛
MICC 8⅝	1800	$10¾	10½	10¾	— ¼
Micc 8 p	100	$14	14	14	
MSR Exp	4817	$6	6	6	+ ⅛
Maknz	900	$10½	10½	10½	+ ¼
Mclan H X	2855	$17¼	17	17	— ¼
Mcln HY f	700	$16½	16½	16½	— ¼
Macmillan	5511	$31⅞	31½	31⅝	— ⅜
Mcmiln 200	250	$27½	27½	27½	— ½
Mcmiln 208	328	$25¾	25¾	25¾	+ ¼
Mcmiln 221	1900	$25¾	25⅝	25⅝	
Macquest o	3000	45	45	45	+ 1
Magna A f	15000	$16⅞	16⅛	16⅞	+ ⅜
Magna B	z50	$20½	20½	20½	
Maistc Con	700	350	350	350	+ 10
Manridg o	18000	109	105	105	— 4
M Lf Gard	2000	$37½	37½	37½	— ½
Maritime f	630	$35½	35½	35½	
Mark Spnc	1000	$14	14	14	
Mark Wrk f	6200	170	165	170	
Mascot G o	1000	170	170	170	— 5
Mass Fer	43117	475	460	460	+ 5
Mas F A	800	$12⅜	12⅜	12⅜	
Mas F B	1100	$12⅜	12⅜	12⅜	+ ⅛
Matchan o	2000	29	28	28	— 1
Maynard	2065	300	300	300	
Mc Intyre	100	$40½	40½	40½	+ 17⅛
Mentor	500	$6⅜	6⅜	6⅜	+ ⅜
Mercantil	1650	$14	13¾	13⅞	— ⅛
Mercntl 1	see below				
Meridian o	37200	265	240	265	+25
Merland E	3600	$5¼	5¼	5¼	
Merland p	150	$19¾	19¾	19¾	
Metalore	1500	$7	7	7	
Midcon	2200	355	340	355	+ 5
Mdlnd Dfy	300	$9⅜	9¼	9⅜	
Minrl Res	43700	365	355	360	
Mitel Corp	11583	$14⅛	14	14⅛	
Molson A f	3564	$20	19¾	20	+ ⅜
Molson B	1200	$19⅛	19	19⅛	
Moneco A f	z2	$12¼	12¼	12¼	
M City Bk	295	$22¼	22¼	22¼	+ ¼
M City 2625	300	$27⅜	27⅜	27⅜	— ⅛
Moore	48711	$47¾	47¼	47⅝	— ⅛
Morgan o	7300	340	340	340	+10
Morisn	5700	290	290	290	—15
Murphy	300	$23	23	23	
NBU Mine	3400	58	55	55	— 8
Nabu o	5900	170	155	155	—15
Nahanni o	1500	32	32	32	+ 2
Nat Bk Can	12621	$13⅛	12⅞	13⅛	+ ¼
Nat Bk cv	1900	$37⅜	37	37⅜	+ ⅜
Nat Bk 15	200	$30¾	30¾	30¾	+ ¼
Nat Pete o	2000	33	33	33	
Nat Res o	500	350	350	350	
Nat Sea A	900	58	8	8	
Nat Trust

L'OR

Voici les cours de l'or (once de Troyes) à la fermeture des principaux marchés mondiaux hier, en devises US, avec entre parenthèses les cours de clôture de vendredi dernier.

Londres: $405,00 ($399,00)
Paris: $407,22 ($397,81)
Francfort: $407,97 ($397,98)
Zurich: $406,00 ($399,50)
Hong Kong: $404,69 ($399,16)

L'once d'or hier à la fermeture était cotée en devises canadiennes à $506.25 à l'offre comparativement à $514,08 à la demande par la FIDUCIE GUARDIAN et l'argent à $12,50 à l'offre comparativement à $12,85 à la demande.

L'once d'or fin cotait à la fermeture hier $505 à l'offre et $513 à la demande, en devises canadiennes, selon les cotes fournies par la société Deak-Perera Canada Inc., courtier en métaux précieux et devises.

L'OR À TERME

MARCHÉ DE WINNIPEG

Cotes des contrats à terme de l'or, en dollars américains, à la Bourse des denrées de Winnipeg.
Contrats de 20 onces:

	Ouv.	Haut	Bas	Ferm.
Mars 84	—	—	—	406,00
Juin 84	416,00	416,10	415,50	416,00
Sept 84	—	—	—	427,00
Déc. 84	—	—	—	436,20
Mars 85	—	—	—	446,10

Volume de Vendredi : nil

CONTRATS DE 200 ONCES D'ARGENT

	Ouv.	Haut	Bas	Ferm.
Avril 84	10,13	10,24	10,10	10,19
Juil. 84	10,40	10,49	10,34	10,44
Oct. 84	—	—	—	10,73
Janv. 85	—	—	—	10,98
Avril 85	—	—	—	11,25

Volume de Vendredi : 27 contrats

LES MÉTAUX

MARCHÉ DE LONDRES PRIX EN STERLING PAR TONNE MÉTRIQUE

FERMETURE

CUIVRE (cathodes qualité sup.)
comptant 993,5-994
à terme 1014-1014,5
ventes 99,975 tonnes

CUIVRE et CATHODES
comptant 982-982,5
à terme 1002-1003
ventes 2,175 tonnes

ÉTAIN (qualité ordinaire)
comptant 8490-8495
à terme 8597-8598
ventes 5,995 tonnes

ÉTAIN (qualité supérieure)
comptant 8490-8500
à terme 8620-8625
ventes 2,215 tonnes

PLOMB
comptant 295,5-296
à terme 303,5-304
ventes 44,450 tonnes

ZINC
comptant 678-680
à terme 666-667
ventes 69,625 tonnes

ALUMINIUM
comptant 996,5-997,5
à terme 1020,5-1021
ventes 179,400 tonnes

NICKEL
comptant 3081-3082
à terme 3155-3160
ventes 3,684 tonnes

LES FAITS SAILLANTS DE LA BOURSE

MONTRÉAL

Volume:

Lundi	1,637,000
Vendredi	1,264,000

Faits saillants:

	Lundi	Vendredi
Actions trans.	288	260
Gains	131	115
Pertes	96	69
Inchangées	61	76
Hauts 84	36	23
Bas 84	19	12

Valeurs les plus actives

Volume	Valeurs	Ferm.	Var.
60,316	Bell Cda Ent.	31⅞	+¼
59,238	Gulf Cda	19	+⅛
58,575	Cdn Tire -A-	12	+⅛
58,043	National Bk.	13⅛	+¼
44,268	Hiram Walker	25⅝	inch.

Juniors/Mines et pétroles

Volume	en cents	Ferm.	Var.
85,000	Unergie Inc.	,16	+,01
50,600	Muscocho	2,05	+,01
29,025	Abitibi Asb.	,30	inch.
22,200	Bateman	,10½	-,005
20,500	Brouson	,64	—,01

TORONTO

Volume:

Lundi	8,999,000
Vendredi	9,528,000

Faits saillants:

	Lundi	Vendredi
Actions trans.	909	929
Gains	350	382
Pertes	281	241
Inchangées	278	306
Hauts 84	85	49
Bas 84	51	38

Valeurs les plus actives

Volumes	Valeurs	Ferm.	Var.
271,458	Gulf Cda	19	+¼
255,530	Rogers C.-B-	9¼	—⅛
164,653	Bell Cda Ent.	31⅞	+⅜
163,116	TD Bank	16⅛	inch.
129,090	N.Scotia Bk.	13½	+¼

Mines et pétroles

Volumes	en cents	Ferm.	Var.
192,011	Echo Bay	11⅞	+⅜
118,861	Cullaton L.	3,35	—,05
115,521	Domes Mines	20⅛	+⅞
113,599	Lac Minerals	37	+1⅜
109,671	C. Red Lake	38	+1⅜

NEW YORK

Volume:

Lundi	70,140,000
Vendredi	108,720,000

Faits saillants:

	Lundi	Vendredi
Actions trans.	1,946	1,966
Gains	567	1,067
Pertes	960	521
Inchangées	419	378
Hauts 84	11	23
Bas 84	26	24

Indices Dow Jones:

	Ouv.	Haut	Bas	Clôt.	Var.
30 Ind.	1169,81	1174,31	1158,50	1165,20	—4,28
20 Tr.	519,03	521,19	509,16	513,68	—6,90
15 S.P.	129,38	130,01	127,79	128,81	—0,57
65 Comp.	461,19	463,07	455,41	458,55	—2,39

Indices Standard & Poor's:

	Haut	Bas	Ferm.	Var.
500 composé	159,24	157,59	157,89	—1,35
480 Industries	179,81	177,87	178,23	—1,58
15 Sv. publique	66,46	65,94	66,02	—0,37
40 Finances	17,22	17,02	17,07	—0,14
20 Transport	139,93	137,49	138,41	—1,51

ALBERTA

Valeurs	Ventes	Haut	Bas	Ferm.	ch. Net
Aardor	17500	16	14	16	+4½
Am chr a	2000	37	35	35	
Am chr b	23000	37	35	35	
Argus	700	130	130	130	
Audax	2500	49	49	49	
Arelian	3900	185	183	183	
Arelan w	1000	80	80	80	
Aurun a	57300	240	210	231	+16
Aurun w	140500	80	62	80	+20
Bancbr	1000	18	18	18	
Barons	1900	365	360	365	—5
Beau cl a	56900	130	112	130	+20
Blck gld	500	80	80	80	
Canlnd	18950	180	176	180	
Cnlnd w	2500	45	45	45	—3
Cnshor	2100	25	25	25	
Cnshr a	2100	45	45	45	
Cda nw w	10000	20	18	20	+1
Cda nw	154500	40	35	39	+4
C nwnrt	1500	20	20	20	
Chrtrhl	5500	50	50	50	
Claude	4500	149	145	149	+6
Cochrn	4700	70	67	67	—3
Colfax	7000	90	80	90	+15
Colfax w	2000	8	8	8	
C gscom	270	57⅞	7⅞	7⅞	
Cultus	99000	25	23	25	+2
Deb 78 un	100	$22¼	22¼	22¼	+¼
Est cs en	100	150	150	150	—9
Encntr	2700	400	400	400	
Evergr	2000	27	27	27	—3
Flag res	4500	60	55	55	—5
Fmg	2200	425	425	425	
Gld brir	1000	30	30	30	
Gordex	4500	120	115	120	
Gr east a	9000	98	97	97	
Hallmc	3000	69	69	69	—1
Hiplns	100	58⅛	8⅛	8⅛	+½
Icor ol gs	20000	60	60	60	
Jdbrgh	5286	65	55	61	+6
Jenifr a	8000	32	32	32	—3
Jenfr db	10	$135	135	135	—5
Knstate	10000	10	10	10	
Katana	1000	5	5	5	
Kelvin	2000	130	130	130	
Knowd	18500	55	47	47	
Kinfis	20000	15	15	15	
Lariat	10500	100	100	100	+3
Lasiter	7000	8	8	8	—2
Lenora	16000	89	87	89	+4
Madre	4500	145	140	140	—3
Marsnl	3000	145	145	145	
Menrco	14600	345	320	345	+15
Missl rs	525	12	12	12	
Nello	4000	60	55	60	—3
Nw mcm	2000	50	50	50	
Nortex	1000	35	35	35	
Nth krkd	18000	90	87	87	—3
Opacl en	1000	24	24	24	
Oswey	1000	19	19	19	
P seadr	3500	137	135	135	—5
Pensfr	28500	21	20	20	—2
Petrlnd	19500	16	12	14	—1
Priz pzul	1000	25	25	25	—2
R f oil	100	200	200	200	
Reigal a	8900	70	65	67	—3
San ant	3000	175	175	175	+5
San paul	32000	70	55	55	—5
Seagull	9500	270	265	265	—5
Shdclx	3100	88	83	88	—7
Shngtrc	32600	46	46	46	
Slvr cnt	1250	125	125	125	
Sthwrd	2500	20	20	20	
Sthwnd	2900	118	118	118	+18
Sthn fler	2000	35	35	35	—3
Sumch	35000	55	48	53	+1
Sunstr a	7000	45	45	45	
Telstar	4000	180	170	170	—10
Tiffany	7500	74	70	74	+4
Trappr	3000	55	55	55	
Twin gld	506	90	90	90	+15
Unvrs ex	3400	57	6⅞	7	+⅛
Van hrn	2500	72	70	72	
Vencap	3600	177	172	172	
Vilanva	5000	15	15	15	—1
Vsta ifl a	1000	100	100	100	
Windi	1000	20	20	20	—3
Wstn res	1000	125	100	125	
Zavitz	2100	225	220	225	
Znmac	579	8⅜	8¼	8¼	—⅜
TOTAL VOLUME				1,042,776	

LE DOLLAR

Montréal— Le dollar américain par rapport à la devise canadienne
était en hausse hier de 23100 à $1,2539 et la livre sterling
de 425 $1,8592
New York— Le dollar canadien par rapport à la devise américaine
était en baisse de 320 à $0,7975 et la livre sterling de 320 à $1,4827.

FONDS MUTUELS

Institute Members	
AGF Group	
Amer Gwth	13.92
Cdn Gas Egy	7.99
Cdn Sec Gth	16.73
Cdn Trusteed	4.13
Corp Invest	10.01
Corp Inv Stk	5.58
Gwth Equity	6.64
HiTech	8.66
Japan	8.21
nMMF	9.05p 10.00
Option Equity	4.12
Special	8.71
Bolton Tremblay	
Cda Cumul	13.57
Income Fnd	11.16
Internatnl	14.43
MnyFd	8.67p 1.00
Pld Resourc	12.85
Taurus	5.66
Calvin Bullock Gr	
Acrofund	2.07
Banner Fund	5.11
CIF	6.54
CIF Income	8.27
Central Group	
yCompound	12.01
yDividend	12.16
yFund 4000	6.32
yIntl Gwth	8.14
yNat Res Gth	6.86
yNorthn Egy	4.96
yRevenue Gth	3.81
yUnivest	6.85
CSA Mgmt Gr	
Goldfund	5.54
Goldtrust	6.15
Confed Group	
Dolphin Eqty	6.98
yDolphin Mtg	5.20
Cundill Group	
vSecurity	11.02
xdValue	10.66
Dynamic Group	
ynDyAm Cdn	8.02
ynDyAm US	6.41
ynDyCdn Fd	16.10
ynDyGrd Gld	4.71
ynDyn Incom	5.40
ynProspector	.93
Eaton Bay Group	
Commwlth	8.18
Dividend	6.30
Growth	10.02
Income	3.70
Internatnl	11.67
Mortgage	10.29
Viking	11.17
Guaranty Trust Gr	
ynInv Equity	16.93
ynInv Income	4.18
ynMortgage	10.73
Guardian Group	
Enterprise	1.33
Grouped Inc	4.85
Growth Fnd	24.22
North Amer	6.21
Canadn MAF	5.36
STMny	8.87p 10.16
World Eqty	5.69
Investors Group	
yBond	3.93
yDividend	8.28
yGrowth	8.15
yIndexed Stk	4.67
yInternatl	11.38
yJapan	20.70
yMortgage	5.03
yMutual	7.36
yProvidt Stk	9.77
yReal Prop	5.00
yRetiremnt	14.69
Jones Heward Gr	
ynJH Fund	5.30
ynJH Amer	5.31
Managed Gth	6.39
Montreal Trust Gr	
ynEquity	24.86
ynIncome	7.46
ynInternatl	14.53
ynMortgage	10.19
Principal Gr	
yBond	2.66
yCollective	14.50
yEquity USF	5.68
yGrowth	6.54
yVenture	8.19
yWorld In US	6.22
Prudential Gr	
Growth	8.69
Income	4.97
Ptnm Hlth Sci	7.71
ynReal Gwth	9.22
Resourcs Can	9.81
Sagit Group	
yCam Gwth	6.88
yIntl Engy	2.92
yIntl Income	4.50
yTrans A	5.77
yTrans B	72.90
yTrans C	12.23
ySask Dev Fd	5.19
Sterling Group	
Equity	5.88
yMortgage	5.08
Templeton Group	
Temp Gwth	12.12
Temp Cdn	4.60
Trimark Group	
Trimark	8.01
Trimark Cdn	7.21
United Bond Share	
nRoyfund	12.28
nRoyfund Inc	4.66
Universal Group	
American	6.81
Equity	6.69
Income	4.22
Japan	6.63
Resource	6.40
nyWaltaine	40.85
Non-Members	
nAltamira Fd	6.38
Assoc Inv	10.43
yBeavcanagx	6.66
nyCan-Anaes	8.24
Canagex Gr	
yHypotheq	10.19
yObligatns	8.94
yCapital Gth	8.58
nCapstone	5.11
Co-op Trust Gr	
ynCT Mutual	17.60
ynGrowth	9.20
ynIncome	8.81
ynLandmk	14.42
Desjardins Gr	
yActions	16.93
yHypotheq	4.46
yInternatl	14.00
yObligatns	4.46
Dixon, Krog Gr	
D K Trust	14.75
D K Intl	13.92
Heritage	4.36
yDomequity	13.01
Executv Intl	.91
nFst Cdn Mtg	11.07
yFiscon Fund	6.40
Harvard	15.67
Industrial Gr	
Indust Amer	5.01
Indust Div	7.62
Indust Eq	14.45
Indust Gwth	9.35
Indust Incom	8.27
Indust Pens	4.09
Mack Eqty	1.87
Mack Mtg Inc	.99
yMaritime Eq	3.91
Marlborough	10.18
yMD Growth	8.17
nNatrusco	26.35
NW Group	
Canadian	6.51
Equity	11.31
NW Trust Eq	15.29
Pemberton Gr	
nPacific Div	7.63
nPacific Ret	5.65
nPacific US	4.43
PHN Group	
yBond	8.26
yCanadian	13.52
yDiv Income	12.48
yFund	23.99
yPooled	38.14
nyRRSP	30.73
PMF Managmnt	
nPension	10.49
nXanadu Fnd	9.48
Pref ef Revenu Gr	
yAmerican	17.42
yCanadian	9.86
yFonds H	5.17
yRetraite	13.79
Syncrovest	6.52
yTradex	5.85
Trust General Gr	
ynActions	18.56
ynOblig Hypo	8.37
ynHypo	10.06
yNal Americ	7.93
United Group	
Accumula	7.12
Accumula R	8.02
American	3.84
Cont Mortg	5.20
w-ecurity	4.04
Venture	7.18
Venture Ret	8.95
yWestern Gth	4.08
U.S. Funds	
Fid Trend	34.66
Keystone Group	
Cus K-2	6.97
Cus S-1	18.97
Cus S-4	6.07
Intl	5.30
Lex Rsrch	14.89
Manhatn	5.77
One Wm St	16.90
Oppenhmr	8.43
Putnam Gth	10.40
Tech	11.44

LES DEVISES

(PC) - Voici les taux des devises étrangères tels que fournis par la Banque de Montréal. Les cotes sont en monnaie canadienne.

Ces taux sont qualifiés de minimaux parce qu'ils fluctuent durant la journée et qu'ils varient d'une banque à l'autre. x-Taux mensuel fixe:

Afrique du S.	Rand	$1,0550
Allemagne O.	Mark	$0,4860
Ar. Saoudite	Rial	$0,3570
Australie	Dollar	$1,2060
Autriche	Schilling	$0,0690
Bahamas	Dollar	$1,2650
Bahrain	Dinar	$3,3200
Barbade	Dollar	$0,6320
Belgique	Franc	$0,023970
Bermudes	Dollar	$1,2500
Brésil	Cruzeiro	$0,0011
xBulgarie	Lev	$1,2464
Caraïbes	Dollar	$0,4660
Chine	Renminbi	$0,6310
xColombie	Peso	$0,0135
Danemark	Couronne	$0,1325
E.A.E.	Dirham	$0,3400
Espagne	Peseta	$0,00845
États-unis	Dollar	$1,2525
Fiji	Dollar	$1,2235
Finlande	Mark	$0,2240
France	Franc	$0,1580
Grèce	Drachme	$0,0126
Guyane	Dollar	$0,3355
Hong kong	Dollar	$0,1610
Hongrie	Forint	$0,0269
Inde	Roupie	$0,1200
Indonésie	Rupiah	$0,001260
Irak	Dinar	$4,0220
Irlande	Livre	$1,4950
Israël	Shekel	$0,0096
Italie	Lire	$0,000780
Jamaïque	Dollar	$0,4230
Japon	Yen	$0,005615
Koweït	Dinar	$4,0100
Liban	Livre	$0,2030
Malaysie	Ringget	$0,5380
Mexique	Peso	$0,0081
Norvège	Couronne	$0,1680
N.-Zélande	Dollar	$0,8365
Pakistan	Roupie	$0,0960
Pays-Bas	Florin	$0,4315
xPologne	Zloty	$0,0131
Portugal	Escudo	$0,0095
xRoumanie	Leu	$0,2799
Royaume-U.	Livre	$1,8600
Singapour	Dollar	$0,5910
Suède	Couronne	$0,1625
Suisse	Franc	$0,5910
Tanzanie	Schilling	$0,1060
xTchécosl.	Couronne	$0,2070
Trinidad-T.	Dollar	$0,5260
xURSS	Rouble	$1,5757
Venezuela	Bolivar	$0,1055
Yougoslavie	Dinar	$0,0100

Les cotes sont en devises canadiennes.

L'ARGENT

Les courtiers londoniens ont haussé hier le prix de l'argent de $ 0,443 cents américains par rapport à l'ouverture de la veille
Lundi $10,110
MONTREAL — Handy and Harman évaluait le prix de l'argent canadien à $12,574 l'once troy
NEW YORK- Handy & Harman's évaluait le prix de l'argent américain à $10,035 l'once troy.

Certificat de métaux précieux

Certificats	Oz	Haut	Bas	Ferm.
Certificates	Oz	High	Low	Close
Grdn slvr	5300	10.08	10.05	10.08
Grdn gld	10	407.00	407.00	407.00

MONTRÉAL

(Indice composé 85 titres)

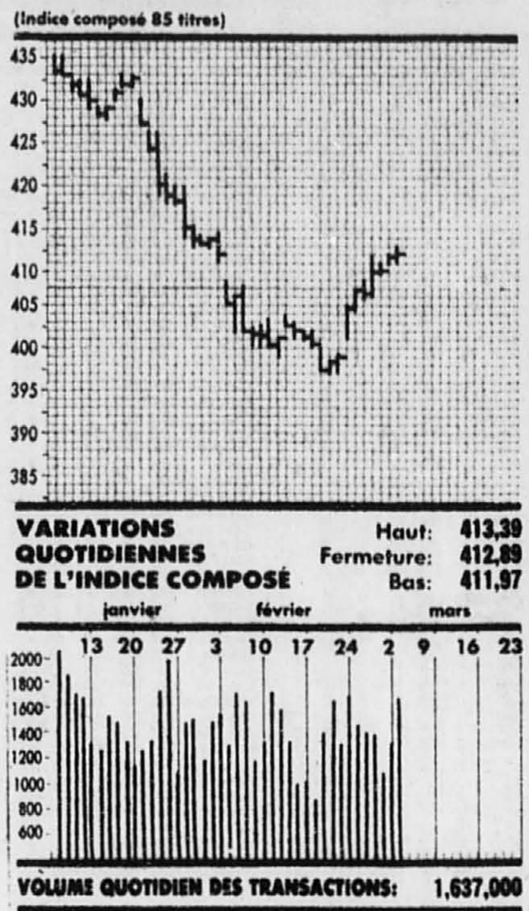

VARIATIONS QUOTIDIENNES DE L'INDICE COMPOSÉ	Haut: 413,39
	Fermeture: 412,89
	Bas: 411,97

VOLUME QUOTIDIEN DES TRANSACTIONS: 1,637,000

INDICES À LA BOURSE DE MONTRÉAL

	Ind.	Ser. pub.	Banques	Pap.	Comp.
Var. 5 Mars	+1,06	+0,26	—1,44	+0,41	+0,62
Fer. 5 Mars	432,48	319,39	458,97	230,80	412,89
Hauts 84	453,48	341,50	496,99	247,82	435,24
Bas 84	412,97	308,80	456,06	223,60	397,50
Hauts 83	469,44	340,12	520,45	226,02	441,55
Bas 83	326,05	245,30	387,49	153,30	317,45

Valeurs	Ventes	Haut	Bas	Ferm.	ch. Net
Aberford	1500	$8½	8½	8½	
AberfrdWt	350	199	199	199	
Abtl Prce	226	$25⅛	25⅛	25⅛	—⅞
Agnico E	600	$19¾	19½	19¾	+⅜
Aiguebelle	2950	$8¾	8⅛	8⅜	—⅛
Alta energ	3800	$18¾	18⅝	18¾	+⅛
Alcan Alu	21502	$42¼	41⅞	42⅛	
Alcan Wt	4375	$16⅞	16½	16¾	
Algoma St	457	$27¼	27	27¼	+¼
Algma2.00	1100	$26½	26½	26½	
Alum 2.00	250	$25	25	25	
AMCA int	3067	$21⅜	20⅞	21	—⅜
Ame	250	16	16	16	—29
Amuse	20000	185	175	180	—5
Amuse Wt	4000	40	40	40	—2
Asamera	78000	$13⅛	12½	12⅝	—⅜
Asbestos	900	$10	10	10	+⅜
fAstral B	500	$7⅛	7⅛	7⅛	
B C Forst	1017	$12¼	12⅛	12⅛	—⅛
BGR A	1100	$8⅜	8¼	8⅜	+⅜
BGRwt	18100	269	260	269	+9
BC Phone	525	$20⅞	20⅞	20⅞	—½
BPres Can	500	$23	23	23	—¼
Bank NS	28495	$13½	13⅛	13½	+⅛
Bque Cont	800	$12⅞	12⅞	12⅞	+⅛
Bq Mercn	1425	$14	13¾	13¾	—¼
Bque Mtl	16770	$26⅞	26¾	26⅞	+⅛
BMO 2.85	400	$34⅜	34⅛	34⅜	+¼
BMO $2.50	600	$31⅛	31½	31½	+⅛
BMO Wts	1900	$5⅞	5¾	5¾	
Bq Eparg	21970	$22⅝	22	22½	+½
BqEp 2.62	200	$27¼	27½	27½	—¼
Bque Nat	58043	$13⅛	12¾	13⅛	+¼
BqNat 2.94	18150	$37⅞	37	37¼	+½
Bq Royale	20816	$32⅜	31⅞	32⅛	—¼
Bq Rv Wt	3769	$6	5⅞	6	—⅛
BqRy 1.45	3207	$17⅞	17¾	17¾	
BqRy 1.88	1100	$20¾	20¾	20¾	
BqRy 2.75	2425	$33½	33⅛	33⅛	—⅜
Baxter Tc	1000	190	190	190	+10
fBomb A	100	$17⅛	17⅛	17⅛	
fBomb B	850	16	15¼	15½	
Bow Val	3990	$25	24⅞	24⅞	—⅜
BowVt2.05	400	$34½	34¼	34¼	—⅛
Braiorne	200	$5⅜	5¾	5¾	+⅛
Brascade	100	$42	42	42	+¼
Brascan A	3850	$36¾	36⅜	36¾	+⅛
Brcan prF	100	$27⅜	27⅜	27⅜	+¼
Brunswick	300	$19⅜	19⅜	19⅜	+⅛
By—Com	18400	$5⅞	5¾	5¾	
CAE Ind	1400	$18	17⅞	17⅞	
CIL	300	$30	30	30	+½
C T G Inc	10900	$5½	410	5½	+115
CTG Wt	2500	100	65	100	+45
Cad Frvw	3201	$11¼	11⅛	11¼	—⅛
Cad Fw a	5600	$8	7⅞	7⅞	—⅛
Ca.f.wt	9650	$5⅞	5⅛	5¼	+⅛
CmbrdgWt	500	265	265	265	+10
Camp R	100	$11⅜	11⅜	11⅜	+⅜
Cmpbel.Sp	634	$16	15⅞	16	+⅛
fCampeau	1150	$19¼	19⅛	19⅛	—⅛
fCDC	230	$6⅛	6⅛	6⅛	
CDC Pr B	267	$91½	91½	91½	—½
CDC 1980	3650	$14¼	13⅞	13⅞	—⅛
C Imp Bk	5150	$30⅛	29½	29½	—⅜
CIBa 2.50	300	$26⅞	26⅞	26⅞	—⅛
CIBq 2.05	1150	$25¾	25⅝	25⅝	—½
CIBQ 3.562	400	$31	31	31	—⅜
CIBq wt	600	$6¼	6¼	6¼	—¼
CP Ltee	15252	$45½	45¼	45½	—¼
Cdn Tire	800	$16	16	16	+¼
fC Tire A	58575	$12	11⅞	12	+⅛
OakwoodA	1700	$6⅝	6½	6½	—½
fOsha A	600	$33¼	33¼	33¼	+1
Pancdn Pt	1000	$23⅞	23¾	23⅞	+⅛
PC.Prod.B	200	$14⅛	14⅛	14⅛	—¼
Placer Dv	5935	$22¾	22½	22½	+⅛
fPovrr Cr	2800	$19⅝	19⅛	19¼	
Prooptic	1000	235	235	235	
Provigo	5310	$18⅛	17¾	18	+⅛
Que Tel	339	$29⅝	29⅝	29⅝	—⅜
QueTel 434	1000	$9½	9½	9½	—¼
Quebecor	725	$16¾	16¼	16¼	—⅜
Reed Sten	300	$13	13	13	+¾
fReitmn A	504	$17¾	17¾	17¾	—2
Rio Algom	1300	$18	18	18	+1⅛
fRogerC B	800	$9½	9½	9½	—⅛
fRolind A	1600	$15⅝	15⅝	15⅝	—⅛
Rothman	250	$49¼	49¼	49¼	+¼
Ry Trco A	826	$26⅞	26⅞	26⅞	+⅝
fSI CemA	500	$22	21½	22	+⅜
Sceptre	1900	$5¼	5⅛	5¼	+⅛
fScott Hos	400	$12⅞	12⅞	12⅞	—¾
Seagram	4210	$44⅜	44	44¼	
fSelkirk A	600	$13½	13½	13½	—¼
Sensormat	700	470	450	450	—20
Shell Can	7301	$25¾	25⅝	25⅝	
Sigma Mn	100	$17	17	17	+3½
fSSears A	1400	$9	8⅞	9	+⅛
Southam	850	$46	45½	46	—1
fSpar Aer	864	$19⅞	18¾	18¾	—⅛
fSparCap	39900	48	47	47	—3
fSteinb A	393	$29	29	29	+⅞
Stelco A	3880	$27⅝	27½	27½	—⅛
Stelco Wts	700	$7	7	7	+⅛
Stel 1.94	600	$26⅝	26½	26⅝	+⅛
Sull M	11875	$6	5¾	5⅞	
Systemhse	200	132	132	132	—10
fTeck B	1400	$10⅜	10⅛	10⅜	+¼
fTel Mt B	500	$25½	25¼	25½	+¼
Tembec.A	1300	425	415	415	—10
Tembec.wt	500	75	75	75	—10
Texaco	1900	$39¾	39¾	39¾	—¼
Thomsn A	1200	$38¾	38⅝	38¾	+¼
TIE teleco	113	$13⅜	13⅛	13⅛	+¼
Tor Dm Bk	16780	$16¼	16	16⅛	—⅛
fTorstr B	300	$11⅛	11⅛	11⅛	—⅜
Total Pete	2300	$15¾	15⅝	15⅝	—⅛
Total.P.wt	150	330	330	330	—10
TrAlta A	5818	$22⅜	22¼	22⅜	+¼
TrAlta wt	2000	360	360	360	+10
TrCan Pl	6825	$16⅞	16⅝	16⅝	—⅛
TrilogyRes	500	190	190	190	+5
Trilon.f.wt	250	$5⅞	5⅞	5⅞	—⅛
Trimac	1500	$7	6⅞	6⅞	+⅛
fTrizec A	200	$19⅛	19⅛	19⅛	+C12
Trizec B	6400	$19½	19½	19½	+½
fUAP InA	400	$27	26½	27	—⅛
UAP Wt	250	465	465	465	—60
Union Gas	2650	$11⅝	11½	11½	
Unit Corp	298	$26	26	26	+1½
Velcro Ind	400	$35¾	35¾	35¾	
fVTICIA	1000	$8⅝	8⅝	8⅝	+⅛
Walwyn	2700	425	405	405	—30
Wargton	4000	113	113	113	—2
Westburne	200	$14½	14½	14½	
Wcst Trn	2000	$14¾	14⅝	14¾	+⅛
Westmin	3000	$14⅝	14⅝	14⅝	—⅛
Westrn 2.12	200	$29⅝	29⅝

MARCHÉ DES OPTIONS — Chicago

Option et prix		Mars	Juin	Mars	Juin
SP100	140	s	r	s	¾
154.89	145	10½	r	1-16	r
154.89	150	5½	9½	3-16	2⅜
154.89	155	1⅜	6¼	1½	4¼
154.89	160	3-16	3⅜	5⅛	6¾
154.89	165	1-16	s	10⅛	s
154.89	170	1-16	s	15⅛	s
154.89	175	1-16	s	r	s
SP500	155	3⅞	r	r	3
157.89	160	15-16	r	2	r
157.89	165	r	r	7	r
BE Idx	165	1½	s	r	s
Apache	10	2½	3½	r	r
12¼	15	1-16	7-16	r	r
BrisMy	35	r	r	r	½
43⅜	40	3⅞	5¼	1-16	11-16
43⅜	45	¼	1⅞	1½	2½
43⅜	50	r	½	r	r
Bruns	27½	3-16	1⅜	2	2¾
25⅜	20	6¼	6¾	r	r
25⅜	25	1⅜	2½	½	r
25⅜	30	1-16	15-16	4½	r
25⅜	35	r	7-16	r	r
Celan	65	r	r	r	1⅜
68½	75	r	¾	r	r
Chemln	20	r	3¼	r	r
CompSc	15	½	1½	⅜	15-16
14⅞	20	r	r	4¾	r
Dow Ch	25	s	r	s	7-16
28¾	30	¼	1¼	1¼	1⅞
28¾	35	1-16	⅜	r	6¼
Esmark	37½	6	r	r	r
43	42½	r	r	1	r
43	35	r	r	1-16	r
43	40	3¾	r	3-16	1
43	45	¾	2½	2¾	3⅜
43	50	r	15-16	7	r
FBost	35	r	r	1-16	r
41¾	40	2⅜	4	½	r
41¾	45	¼	1 15-16	r	r
41¾	50	r	⅞	r	r
Ford o	33⅜	r	s	1-16	s
39	36⅜	3	5	¼	1⅜
39	40	¾	r	1⅜	2⅞
39	43⅜	1-16	1½	r	4⅜
39	50	r	7-16	r	r
Ford	30	s	9¾	s	3-16
39	35	4	5¾	1-16	1
39	40	11-16	2 11-16	1½	3
39	45	1-16	1¼	r	6¾
39	50	r	7-16	r	r
Gen El	45	r	r	r	⅜
51¾	50	1⅞	4	3-16	1¼
51¾	55	⅛	1¼	3¼	3⅜
51¾	60	1-16	7-16	8½	8¼
3 M	65	4½	6⅜	1-16	1 5-16
69⅜	70	1	3½	1⅜	3½
69⅜	75	1-16	1⅜	5⅜	6¾
69⅜	80	1-16	11-16	r	10¼
69⅜	85	1-16	5-16	r	r
Gt Wn	25	5	5½	r	r
30	30	⅜	2 1-16	⅜	1¾
30	35	1-16	⅜	r	r
HughTl	15	4⅛	4½	r	⅛
19⅛	20	¼	1¼	1	1¾
19⅛	25	1-16	¼	r	r
I T T	35	r	6¼	r	½
40¼	40	15-16	2⅜	⅜	1⅞
40¼	45	1-16	⅜	r	r
40¼	50	1-16	r	r	r
K mart	25	s	5⅜	s	⅜
30	30	⅜	2 3-16	¾	1¾
30	35	1-16	11-16	5¼	6
30	40	1-16	3-16	r	r
Lifemk	39⅞	¾	r	1	r
Litton	53⅞	6⅜	s	r	s
60¾	58¾	2 9-16	s	7-16	s
60¾	63¾	¼	s	r	s
60¾	68⅜	1-16	s	r	s
60¾	55	5⅜	r	1-16	r
60¾	60	1⅜	4⅛	⅞	2⅜
60¾	65	⅛	1¾	4¼	r
60¾	70	1-16	⅞	r	r
MaryK	15	⅛	⅞	1½	1¾
13⅜	20	r	5-16	r	r
13⅜	30	1-16	r	r	r
Mc Don	60	6⅛	r	1-16	⅞
66⅛	65	1¾	4	11-16	2
66⅛	70	1-16	1⅜	4⅛	4¾
66⅛	75	r	11-16	r	r
Mid SU	10	4	4	r	⅛
14⅛	15	1-16	3-16	1 7-16	1⅜
N C R	100	8	12½	⅜	3
107⅞	110	1¼	6	3¾	7¼
107⅞	120	1-16	3⅛	13	r
107⅞	130	1-16	1⅜	r	r
107⅞	140	r	¾	r	r
NorSo	55	r	r	3-16	r
56⅜	60	r	1 5-16	3¾	r
56⅜	65	r	⅜	r	r
NorTel	30	5⅜	r	1-16	r
35	35	⅝	2 13-16	⅜	2¼
35	40	1-16	1⅛	5	r
35	45	1-16	⅜	r	r
Nw Ind	35	13¼	r	r	r
49	40	8¾	8⅞	r	r
49	45	4⅛	5¼	3-16	1½
49	50	11-16	2⅜	2½	3⅜
49	55	⅛	1	7⅛	r
Paredy	15	¼	1½	⅜	r
14⅜	20	1-16	7-16	5½	r
14⅜	25	r	¼	r	r
R C A	25	7⅛	r	r	r
32	30	2	3½	⅛	1
32	35	1-16	1 5-16	3½	3⅜
32	40	1-16	⅜	r	8½
RalPur	20	7½	7¾	r	1-16
27½	25	2½	3½	1-16	½
27½	30	1-16	13-16	r	2¾
Revlon	30	5-16	1 9-16	⅞	r
29⅜	35	1-16	7-16	5¾	5¾
Rolm	35	r	6	r	1⅛
40⅜	40	1½	3	1⅜	3⅛
40⅜	45	3-16	1⅜	6¼	r
40⅜	50	r	⅜	r	11¼
40⅜	55	1-16	r	r	r
40⅜	60	1-16	r	r	r
Sears	30	4¾	5⅞	1-16	⅜
34¾	35	⅝	2¼	⅞	2
34¾	40	1-16	11-16	5½	r
34¾	45	1-16	¼	10½	r
SwAir o	20	1⅜	r	⅜	r
20⅜	24	1-16	r	r	r
SwAir	20	1¼	r	½	r
20⅜	25	1-16	15-16	4	r
SupOil	30	10¾	12	r	3-16
40⅜	35	6	7¾	1-16	1
40⅜	40	1¾	4½	15-16	2 11-16
40⅜	45	½	2 1-16	4½	5½
Syntex	40	s	3½	s	1⅜
41¼	45	⅛	1½	3⅜	4⅛
41¼	50	r	½	8	r
41¼	55	r	r	13	r
41¼	60	1-16	r	r	r
Tektrn	55	s	6	s	2¾
57¾	60	s	3½	s	5½
57¾	65	1-16	1⅜	7¼	r
57¾	70	r	¾	r	12½
Toys	30	6	7½	1-16	⅞
36¼	35	1¾	3⅞	⅜	2⅛
36¼	40	⅛	1⅜	4⅛	r
Vlécom	25	2⅜	r	⅜	r
27⅞	30	3-16	1¾	r	4
WalMrt	30	3½	r	⅛	1¼
33½	35	7-16	2⅛	2	3⅛
33½	37½	1-16	s	r	s
33½	40	1-16	15-16	6¾	6¼
33½	45	r	7-16	r	r

Option et prix		Avril	Juil.	Avril	Juil.
SP100	140	r	s	1-16	s
154.89	145	10¾	s	5-16	s
154.89	150	7¼	s	1 3-16	s
154.89	155	3⅞	s	2⅞	s
154.89	160	1⅜	s	5⅞	s
154.89	165	9-16	s	10	s
154.89	170	⅛	s	r	s
154.89	175	1-16	s	r	s
BE Idx	165	r	s	4	s
163.25	170	2	s	r	s
Alcoa	35	r	r	r	1½
37¾	40	1 3-16	2¾	r	r
37¾	45	5-16	1 1-16	r	7
37¾	50	r	½	r	r
AT&T o	60	4½	4¾	⅛	⅜
641 1-16	65	¾	1 13-16	2 1-16	2⅜
641 1-16	70	1-16	½	r	7
AT&T	15	2⅜	2⅞	1-16	5-16
17¾	20	⅛	7-16	2¾	2⅞
AtlR	35	r	r	r	⅛
43¼	40	4⅛	5⅜	7-16	1
43¼	45	1⅜	2 9-16	2⅜	3¼
43¼	50	7-16	1⅛	6¾	r
43¼	55	1-16	s	r	s
Avon	20	3½	4⅜	⅛	¼
23⅜	25	7-16	1¼	1¾	2⅜
23⅜	30	1-16	¼	r	r
23⅜	35	1-16	s	r	s
BankAm	20	1⅛	1¾	½	¾
20½	25	⅛	¼	r	r
Beth S	25	1 9-16	2½	9-16	1 1-16
25¼	30	3-16	13-16	r	r
Burl N	40	r	5½	⅜	r
43¼	42½	2⅜	3¾	1 5-16	r
43¼	45	1 1-16	2¾	2¾	3⅜
43¼	47½	7-16	r	4½	r
43¼	50	3-16	1 1-16	7	r
ChiNw	30	r	r	7-16	r
34¼	35	2⅛	3½	r	r
34¼	55	1-16	r	r	r

Option et prix		Mai	Août	Mai	Août
SP100	140	r	s	⅜	s
154.89	145	13	s	⅞	s
154.89	150	8½	s	1⅞	s
154.89	155	5⅛	s	3⅜	s
154.89	160	2 11-16	s	6½	s
154.89	165	1⅜	s	10½	s
154.89	170	⅜	s	r	s
154.89	175	¼	s	r	s
Amdahl	15	3	3⅜	½	1
17⅜	20	11-16	1½	3	r
17⅜	25	¼	7-16	r	r
A E P	15	2⅛	2½	r	3-16
16¾	20	r	1-16	3¼	3½
Am Hos	35	2⅜	r	1	r
35¾	40	⅜	1⅜	4½	r
35¾	45	⅛	7-16	r	r
A M P	90	r	r	1½	r
97⅜	95	6¾	r	2⅞	r
97⅜	100	4¾	7½	5	r
97⅜	110	1⅞	r	r	r
Baxter	15	3	3¾	¼	½
17¾	20	½	1 3-16	2½	2½
17¾	25	⅛	¼	7¼	7½
Blk Dk	25	1	1⅞	1¾	r
23¾	30	3-16	⅜	r	r
Boeing	35	7¾	8¼	⅜	¾
41¾	40	3¾	4¾	1 7-16	2⅜
41¾	45	1	2¼	3⅜	r
41¾	50	3-16	1 1-16	r	r
Bois C	35	4¼	r	r	r
39⅛	40	1⅛	2¼	2¼	r
39⅛	45	¼	r	r	r
C B S	60	5½	r	1¼	r
64½	65	2¾	r	3¼	4¼
64½	70	1 5-16	2¼	6¾	r
64½	75	9-16	r	r	r
64½	80	⅜	s	r	s
CapCit	120	13	r	2	r
129¾	130	6¾	10½	5	r
129¾	140	2½	6¾	11½	r
129¾	150	r	3	r	r
Cessna	25	5-16	1	r	r
Coke	45	8½	r	r	r
53¾	50	4¼	r	½	r
53¾	55	1 3-16	2¼	2¾	r
53¾	60	5-16	⅞	r	r
Colgat	20	3	3⅜	r	r
22¾	25	11-16	1⅛	2⅜	r
Cmw Ed	20	3¾	3½	r	r
23⅜	25	¼	⅜	r	r
CtIII	15	r	r	3-16	r
18⅜	20	⅜	13-16	1⅞	2¼
18⅜	25	1-16	⅛	r	r
C Data	30	6¾	r	¼	⅞
36¼	35	3¼	4¾	1⅜	2½

Option et prix		Avril	Juil.	Avril	Juil.
SP100	140	r	s	1-16	s
154.89	145	10¾	s	5-16	s
154.89	150	7¼	s	1 3-16	s
154.89	155	3⅞	s	2⅞	s
154.89	160	1⅜	s	5⅞	s
154.89	165	9-16	s	10	s
154.89	170	⅛	s	r	s
154.89	175	1-16	s	r	s
BE Idx	165	r	s	4	s
163.25	170	2	s	r	s
Alcoa	35	r	r	r	1½
37¾	40	1 3-16	2¾	r	r
37¾	45	5-16	1 1-16	r	7
37¾	50	r	½	r	r
AT&T o	60	4½	4¾	⅛	⅜
641 1-16	65	¾	1 13-16	2 1-16	2⅜
641 1-16	70	1-16	½	r	7
AT&T	15	2⅜	2⅞	1-16	5-16
17¾	20	⅛	7-16	2¾	2⅞
AtlR	35	r	r	r	⅛
43¼	40	4⅛	5⅜	7-16	1
43¼	45	1⅜	2 9-16	2⅜	3¼
43¼	50	7-16	1⅛	6¾	r
43¼	55	1-16	s	r	s
Avon	20	3½	4⅜	⅛	¼
23⅜	25	7-16	1¼	1¾	2⅜
23⅜	30	1-16	¼	r	r
23⅜	35	1-16	s	r	s
BankAm	20	1⅛	1¾	½	¾
20½	25	⅛	¼	r	r
Beth S	25	1 9-16	2½	9-16	1 1-16
25¼	30	3-16	13-16	r	r
Burl N	40	r	5½	⅜	r
43¼	42½	2⅜	3¾	1 5-16	r
43¼	45	1 1-16	2¾	2¾	3⅜
43¼	47½	7-16	r	4½	r
43¼	50	3-16	1 1-16	7	r
ChiNw	30	r	r	7-16	r
34¼	35	2⅛	3½	r	r
34¼	55	1-16	r	r	r

Option et prix		Mai	Août	Mai	Août
36¼	40	1⅛	r	4¾	5¼
36¼	45	5-16	1¼	9	r
36¼	50	⅛	r	r	r
36¼	55	r	s	18⅞	s
36¼	60	r	s	23¾	s
CornGl	60	3	r	1⅞	r
60⅜	65	1	2¼	5¼	r
60⅜	70	r	r	10	r
60⅜	75	r	¾	r	r
Datapt	20	5	r	⅜	1
24¼	25	1⅜	2 9-16	2¼	2⅜
24¼	30	7-16	1 1-16	r	r
Diebld	65	r	r	1¾	r
67½	70	3	r	4½	r
67½	80	r	r	11⅞	r
67½	85	r	2	r	r
67½	90	r	¾	r	r
Edwrds	20	3	4	⅜	r
22⅜	25	⅞	1⅜	3⅜	3½
22⅜	30	¼	r	r	r
FptM o	20	4¾	s	r	s
23⅜	25	1¼	s	r	s
FptMc	15	8¾	r	r	r
23⅜	20	4⅛	4⅜	3-16	r
23⅜	25	1	1⅞	r	r
Gn Dyn	45	2¾	4	2½	3¼
44¾	50	⅞	2	5⅜	6⅛
44¾	55	5-16	⅜	10½	r
44¾	60	⅛	½	16	r
44¾	65	1-16	¼	r	r
Gen Fd	50	1	r	1⅞	r
Harris	30	2½	3¾	1½	2⅜
29¾	35	¾	1⅜	5½	r
29¾	40	¼	r	10¼	r
Hewlet	37½	1 15-16	s	2¾	s
36¼	42½	½	s	r	s
36¼	30	6⅞	r	5-16	r
36¼	35	3⅛	4¾	1 7-16	2¼
36¼	40	1	2 5-16	4⅜	4¾
36¼	45	5-16	1 1-16	9	r
36¼	50	⅛	r	14	r
H Inns	40	r	r	⅝	r
44	45	2¼	r	2½	3½
44	50	⅜	1⅞	r	6⅛
44	55	r	r	11	r
54	60	15-16	2¼	6	r
54	65	5-16	r	11	r
54	70	1-16	7-16	16	r
Humn o	20⅞	3½	r	r	r
23¾	25	15-16	2	r	r
Humana	20	r	r	r	9-16
23¾	25	⅞	1⅞	2⅛	2½
23¾	30	⅛	½	r	r
In Flv	25	1	r	r	r
24	30	⅜	r	r	r
24	35	1-16	r	r	r
Limitd	20	r	r	r	¾
22⅞	25	1½	r	r	r
Medtrn	30	r	8	⅞	r
36	35	3⅜	4¾	1 5-16	2 9-16
36	40	1¼	2½	4¾	r
Mobil	25	6⅛	6	⅛	¼
30⅞	30	1⅜	2⅜	13-16	1⅜
30⅞	35	¼	⅜	r	r
30⅞	40	⅛	s	r	r
N B I	25	1½	2⅜	3½	r
22⅛	30	⅜	r	r	r
N Semi	13⅜	1¾	s	⅞	s
14	16⅜	11-16	1 3-16	2⅞	3¼
14	18⅜	⅜	r	r	r
14	10	4¼	r	3-16	½
14	15	1 1	13-16	1 13-16	r
14	20	3-16	11-16	r	r
Nthrop	80	r	r	2⅛	r
82¾	85	3¼	s	3¾	r
82¾	90	1¼	r	r	r
Occi	20	8½	r	r	r
27½	25	3¼	3⅜	⅜	11-16
27½	30	13-16	1¼	2¾	r
Ow Ill	35	1⅞	2	r	r
34⅜	40	⅜	15-16	6	6
Raythn	40	1¼	2¾	2½	3⅜
38½	45	½	1¼	7	6⅜
38½	50	⅛	½	r	r
Rynlds	50	9¼	s	r	s
58⅜	55	5⅛	6¼	1	1⅛
58⅜	60	1⅞	3¼	2¼	r
58⅜	65	⅜	1¼	r	r
58⅜	70	r	⅜	r	r
Rockwl	25	3	3⅜	1⅛	r
26⅞	30	¾	1½	r	5
26⅞	35	⅛	½	r	r
Safewy	25	⅞	1 7-16	r	r
25	30	⅛	⅜	r	r
Slumb	45	4⅜	6	1	1½
47⅜	50	1¾	3⅛	3¼	3¾
47⅜	55	¾	1¼	r	r
47⅜	60	¼	s	r	s
Skylin	10	4⅞	r	r	r
14¼	15	1 1-16	1⅜	1½	r
14¼	20	3-16	½	r	r
14¼	25	1-16	r	r	r
Southn	15	½	11-16	⅝	11-16
St. Ind	45	8½	r	⅛	r
52⅞	50	4½	5⅜	⅞	r
52⅞	55	1½	2⅜	3	3⅜
52⅞	60	7-16	1⅛	7	r
Tidewt	20	7	r	r	r
27½	25	4	5¾	1¼	1⅜
27½	30	1⅜	2½	r	r
27½	35	½	s	r	s
U A L	25	6¼	r	⅜	r
30⅜	30	2½	r	1⅜	r
30⅜	35	⅞	1¾	5	r
30⅜	45	⅛	½	r	r
U Tech	55	r	8¼	¾	r
60⅜	60	3⅛	4⅜	2⅛	3
60⅜	65	1¼	2⅜	r	5¾
60⅜	70	⅜	1¼	9¾	r
60⅜	75	1-16	½	r	r
WarnCm	20	4¾	5½	¼	11-16
24¼	25	1⅜	2⅜	1⅞	2⅜
24¼	30	½	1¼	5½	5½
Willms	25	2⅞	3½	⅜	r
26¾	30	9-16	1 3-16	r	r
26¾	35	r	⅜	r	r

Total volume 341,917

Open interest 5,246,348

r—Not traded. s—None offered. o—Old.

Open Interest: Total des contrats achetés mais non levés ou liquidés.

VANCOUVER

Valeurs	Ventes	Haut	Bas	Ferm.	ch. Net
Aaron	17000	28	25	25	
Abater	14500	142	135	140	+5
Aby inv a	5001	51	50	51	+2
Aby inv b	1001	49	49	49	
Aber res	2000	65	65	65	
Abitibi	1000	51	51	51	—4
Abuoil	2000	58	56	58	—2
Acacia	4000	35	34	35	—2
Achats	4500	35	33	33	+1
Acorn	7500	27	25	25	—2
Acquin	4500	42	40	41	+1
Adams	2500	59	59	59	
Admiri	7500	32	27	32	+5
Advtra	2000	40	37	40	
Agio	1000	20	20	20	
Ajay res	5500	23	20	20	
Alaska	4400	270	260	260	+10
Aleta	1000	15	15	15	
Algo res	500	40	40	40	
Alice Lk	8600	68	65	65	
Almine	5000	75	75	75	+10
Alpin slv	10000	21	21	21	+1
Altar gld	6500	18	18	18	—1
Altera	2000	33	33	33	—3
Amalg	4500	20	20	20	
Amark x	500	40	40	40	
Amazn	20200	100	91	97	—3
Ambrhl	2000	18	18	18	
Amca	76400	165	124	128	—29
Am Pyd	16000	190	175	175	—5
Am engy	500	9	9	9	
Amer a	86900	340	325	325	
Amhwk	40500	101	93	93	—4
Amir	29500	60	58	60	+3
Amore	500	18	18	18	—2
Amstar	16500	50	42	42	—6
Andarx	5000	60	60	60	
Andex	3000	8	8	8	—1
Anglo	7500	60	55	60	+6
Anglo Bo	10600	199	190	190	—5
Angus rs	6950	140	135	135	
Anita	1500	30	30	30	
Annie	2000	18	18	18	
Ansco rs	219000	200	168	180	+11
Ansco w	519500	75	60	73	+17
Apex	3000	60	55	55	
Aquarus	4800	60	60	60	+4
Arbor	1000	55	55	55	—5
Arch dev	2000	27	27	27	
Artc Red	20500	46	40	46	+1
Argnta	z200	28	28	28	
Aries	1600	210	205	207	—3
Arivac	2850	5⅝	5½	5⅝	+ ¼
Arizako	58700	120	100	110	+10
Arizona	800	320	320	320	+5
Arnhm	2000	45	45	45	+5
Arowhd	1500	35	35	35	
Artsian	8000	26	26	26	
Artilry	500	19	19	19	+2
Ashcrft	2000	15	15	15	
Asitka	2500	58	55	58	+3
Atlntc	1500	28	28	28	
Austin	6000	300	300	300	—5
Autocrt	3000	34	32	34	+3
Avinch	5000	100	95	100	
Avino	2700	340	320	320	—10
Averok	9500	9	8	8	
Azora	1000	55	55	55	
Azure	3000	40	40	40	
BC res	13140	410	405	410	+5
Ba res	3000	24	24	24	
Baker	3750	360	355	360	+10
Balco	900	$15⅝	15⅝	15⅝	
Banbry	2300	125	117	125	
Bankit	2500	190	180	184	—11
Bankit w	2000	75	75	75	—5
Bar	2000	80	80	80	
Barcda	1000	125	125	125	
Barrier	3950	38	38	38	—2
Barngt	3700	155	155	155	
Bath N	1100	73	73	73	
Bay ann	8000	25	23	23	—7
Bayview	5000	18	18	18	+5
Beava	6800	125	115	125	+15
Beaufd	600	587½	575	587½	+12½
Beavr w	5000	8	8	8	
Beaver	8500	75	73	75	+2
Bevrhd	6000	57	55	57	
Beb res	31200	100	90	93	—6
Belair	6000	50	48	48	
Belmnt	7600	405	400	400	
Blmorl	13300	420	385	385	+10
Bencrp	1000	14	14	14	
Berg	9600	130	115	125	+10
Berl res	1382M	54	45	48	—6
Berle w	452000	11	8	11	
Bighrn	10000	30	30	30	—5
Bgs mnr	3600	123	123	123	+3
Bishop	1850	125	125	125	+10
Bitec dvl	1000	66	66	66	+9
B Giant	14500	80	80	80	
Blcms w	20000	6	5	6	+1
Blkdme	1400	300	300	300	+25
Blackst	16333	26	24	24	—1
BED	500	25	25	25	—4
Boise cr	13500	46	45	45	—1
Bol	11000	17	16	16	
Bnaprt	2012	110	100	100	—10
Boram	26100	115	108	108	—2
Borm w	3000	22	22	22	+5
Bouldr	8500	31	30	30	—4
Bpi res	z12	187	187	187	
Brace	450452	270	210	252	+47
Bradsu	6000	31	30	31	+4
Bras d or	1600	325	300	325	+25
Bras rng	4500	36	36	36	
Brkwtr	45600	$9½	9¼	9⅜	+ ⅜
Brnwst	1000	25	20	25	
Brican	1400	150	141	150	
Bridge	6500	36	35	36	+3
Brdgws	22500	40	37	40	+3
Brgws w	34500	8	7	8	+2
Brigde	11500	90	85	90	+8
Br slbk a	850	100	100	100	
Br slbk b

photo Paul-Henri Talbot, LA PRESSE

Autour d'une table dans le centre communautaire Sainte-Catherine-d'Alexandrie, Mme Marthe Vanier, le vicaire Roger Dufresne et soeur Cécile Poissant.

DANS LE CENTRE-SUD DE L'ÎLE

Six paroisses où les laïcs ont pris la responsabilité de la pastorale

« On prend conscience que nous, les laïcs, nous sommes l'Eglise. »

Cette seule phrase, prononcée par une femme comme bien d'autres dans le Centre-Sud de Montréal, résume bien le cheminement accompli depuis quelques années par un certain nombres de personnes actives dans les six paroisses de ce secteur de la ville. Elle exprime que des simples paroissiens engagés en pastorale dans leur communauté chrétienne ont dépassé le stade de la coresponsabilité prêtres-laïcs et atteint celui, plus exigeant et plus *adulte*, de la responsabilité des laïcs.

JULES BÉLIVEAU

Mme Marthe Vanier, cependant, n'entretient manifestement aucune intention de réduire de quelque façon le rôle véritable des prêtres de paroisse. Elle déplore au contraire une tendance qu'elle dit avoir parfois constatée. « Des laïcs, signale-t-elle, ont l'air de vouloir sortir le prêtre de tout. Un moment donné, ça prend quelqu'un pour agir comme modérateur et pour nous stimuler. Ça prend une personne-ressource qui a une formation plus grande que les autres. Et cette personne, c'est le prêtre. »

Mini-congrès

Autour d'une table, dans une salle du centre communautaire de la paroisse Sainte-Catherine-d'Alexandrie, le vicaire Roger Dufresne et une religieuse de la Congrégation de Notre-Dame, soeur Cécile Poissant, compléteront les propos de Mme Vanier. L'entrevue avait d'abord été prévue pour échanger sur le rôle des laïcs dans la paroisse. Mais, un peu plus d'une journée après un mini-congrès de pastorale des six paroisses du secteur Centre-Sud, qui a tout de même réuni quelque 80 personnes au sous-sol de l'église Saint-Pierre-Apôtre, il s'avèrera impossible de ne pas parler également de cet événement.

« Des gens ont exprimé au cours de ce congrès, entre autres choses, un besoin de formation », a glissé M. Dufresne. Et il a ajouté: « On veut faire quelque chose, on est pleinement décidé à agir, mais on n'a pas la formation. »

Le vicaire de Sainte-Catherine-d'Alexandrie n'a pas caché son immense satisfaction d'avoir côtoyé, samedi dernier et au cours des semaines précédentes, un bon nombre de laïcs fortement engagés dans l'organisation et l'animation de ce congrès. Aussi n'a-t-il pas hésité une seconde à proclamer, et sans qu'on ne puisse y soupçonner le moindre paternalisme: « Il y a des laïcs qui animent bien mieux que des prêtres. »

Du bénévolat

Mais de quoi parlait donc ce congrès? Sous le thème « Pour réchauffer les coeurs », les personnes présentes ont *questionné leurs engagements chrétiens à la lumière des besoins de leur milieu*. Et cela a débouché sur des constatations parfois étonnantes de même que sur des appels à l'aide d'autant plus déchirants qu'on les avait déjà entendus quelque part.

Dans l'atelier sur les jeunes, par exemple, on a souligné notamment la priorité suivante: *Ecouter sans condamner*. Du côté des familles, on a noté principalement un besoin de formation matérielle, de formation spirituelle et de révision du rôle des parents. Chez les personnes seules et chez les personnes âgées, on a réclamé, entre autres, la visite de quelqu'un et, avec une légère variante, la visite du prêtre à domicile.

« La chaleur humaine, a indiqué M. Dufresne, c'est revenu partout. »

Mais est-il possible et peut-on seulement espérer de façon réaliste qu'un plus grand nombre de personnes fassent davantage que ce que l'on voit présentement dans un territoire comme celui du Centre-Sud de Montréal ? A cette question, soeur Poissant, qui connait bien le secteur visé pour y avoir été active depuis environ huit ans, a une réponse toute prête. « Je pense qu'il faut, là où ce n'est pas déjà fait — c'est-à-dire dans presque toutes les paroisses du secteur — organiser plus systématiquement le bénévolat.

La religieuse sait bien de quoi elle parle: avec quelques compagnes de sa congrégation, elle anime dans le Centre-Sud de Montréal le Carrefour Marguerite-Bourgeoys, qui est à la fois une maison mise à la disposition des gens du quartier pour les aider à croître dans la foi et un centre d'écoute et de croissance humaine.

Il est évident que le fait de créer des occasions et des lieux de rencontre est une façon, pour soeur Poissant, de stimuler la participation des laïcs dans la vie de l'Eglise. Elle avait à peine mentionné que la solitude, dans le Centre-Sud de Montréal, est un mal plus que répandu lorsque Mme Vanier, veuve depuis 11 ans et active dans sa paroisse depuis 30 ans, a lancé cette phrase qui vaut bien une homélie: « Mais une solitude bien meublée, ça peut être utile et agréable. »

Dieu sera au coeur des débats du Sénat américain

WASHINGTON (AFP) — Dieu va être cette semaine au coeur des débats du Sénat américain qui a commencé hier à discuter d'un amendement constitutionnel, vivement soutenu par le président Ronald Reagan, qui autoriserait l'organisation de prières dans les écoles publiques américaines.

Cet amendement, qui divise autant les organisations religieuses que les parents et remet en cause, selon ses adversaires, le principe de la séparation de l'Eglise et de l'Etat, est devenu l'un des principaux thèmes de campagne de Ronald Reagan, désireux, en une nouvelle année électorale, de satisfaire ses partisans conservateurs de la majorité morale.

L'amendement soutenu par la Maison blanche va à l'encontre de décisions prises par la Cour suprême des Etats-Unis au début des années 1960. La plus haute instance judiciaire américaine avait alors déclaré illégale l'organisation par les professeurs de prières dans les salles d'écoles publiques.

L'élément essentiel du projet dont les sénateurs ont commencé à débattre est que les établissements d'enseignement seraient autorisés à prévoir dans l'emploi du temps de la journée un moment réservé à la prière à haute voix. Le texte précise cependant qu'aucun élève ne serait contraint de prier.

Le passage de cet amendement constitutionnel est l'une des principales revendications des républicains conservateurs qui avaient largement contribué à la victoire de M. Reagan en 1980. Ils estiment que ce dernier, depuis son entrée à la Maison blanche, ne leur a guère donné satisfaction sur les problèmes moraux au centre de leurs préoccupations.

Depuis l'annonce de sa nouvelle candidature à la présidence, Ronald Reagan, soucieux de rallier son aile droite, ne cesse de répéter que son travail ne sera pas achevé tant qu'une place n'aura pas été trouvée pour Dieu dans nos écoles. Pour lui, l'absence de prières est l'une des causes de l'indiscipline régnant dans les lycées et de la dégradation de l'enseignement.

Le thème semble d'ailleurs populaire et les sondages indiquent qu'une large majorité d'Américains sont en faveur d'un tel amendement, même si, comme dans tous les sondages, les réponses diffèrent largement selon la façon dont la question est posée.

Pour avoir force de loi, le texte doit être approuvé à la majorité des deux tiers par les deux chambres du Congrès puis ratifié par 38 des 50 Etats américains. Son adoption est, selon les observateurs, possible au Sénat où les républicains détiennent la majorité. Son destin est en revanche beaucoup plus incertain devant la Chambre, à majorité démocrate.

Pour l'instant, partisans et adversaires de l'amendement vont prier pour leur cause : les fondamentalistes conservateurs devaient se retrouver hier soir sur les marches ouest du Capitole et prier toute la nuit en faveur de l'amendement. Une contre-prière était organisée au même moment côté est.

Une cinquantaine de membres de la Chambre des représentants devaient se relayer toute la nuit pour prononcer des discours en faveur du projet d'amendement, et le président Reagan lui-même doit soutenir aujourd'hui la cause de la prière dans un discours prononcé dans l'Ohio devant l'Association nationale évangélique.

Les arrière-pensées électorales sont au moins dans ce débat aussi importantes que les préoccupations religieuses. De toutes façons, a déclaré un représentant démocrate de Caroline du nord, M. Charlie Rose, tant qu'il y aura des compositions de mathématiques, les élèves prieront.

VENTE DES ANALGÉSIQUES

Règlements assouplis

OTTAWA (PC) — Les règlements fédéraux qui restreignent depuis longtemps la vente et la publicité des acétaminophènes, ces populaires analgésiques, seront allégés à compter du 1er juillet, a annoncé hier la ministre de la Santé Monique Bégin.

Cette décision fait en sorte que le Tylenol, le Datril, le Tempra et d'autres dérivés des acétaminophènes pourront être vendus hors des pharmacies et faire l'objet d'une publicité libre pour la première fois au Canada.

Les acétaminophènes sont souvent utilisés comme substituts aux aspirines pour soulager les maux de tête et la fièvre par ceux qui craignent les effets des aspirines sur leur estomac.

La Cour suprême doit même statuer sur les droits du Seigneur

OTTAWA (PC) — La Cour suprême du Canada doit décider aujourd'hui si la loi fédérale du Jour du Seigneur est inconstitutionnelle ou non.

L'article 4 de cette loi interdit de vendre ou d'acheter des marchandises le dimanche ou de faire certaines transactions.

En Alberta, le juge Brian Stevenson, de la Cour provinciale, a déclaré l'article 4 inconstitutionnel.

Son jugement a été maintenu par la Cour d'appel de l'Alberta, qui a statué en novembre dernier que les magasins de cette province pouvaient légalement ouvrir leurs portes le dimanche.

C'est cette dernière décision qui est portée en Cour suprême du Canada. Pour les partisans de l'ouverture le dimanche, son interdiction viole la Charte des droits, qui garantit la liberté de conscience et de religion.

Courrier-ordinateur est un complément pédagogique au cours d'initiation aux microordinateurs qui paraît actuellement dans La Presse du lundi et du vendredi et ce, jusqu'au 16 mars. Cette chronique est destinée à aider le lecteur dans son apprentissage et sera publiée le mardi jusqu'au 20 mars.

• • •

Monsieur René Guibord, de Montréal, me demande s'il existe un appareil permettant de **convertir la voix** en texte **sur une imprimante**.

Actuellement rien de tel n'est disponible sur le marché des microordinateurs domestiques. Pour réaliser une telle tâche l'ordinateur aurait besoin des éléments suivants :

- Tout d'abord, un périphérique très sophistiqué permettant la **reconnaissance de la parole**. J'en parle dans la leçon 8, vendredi 9 mars.
- Ensuite, un logiciel permettant la transformation de la parole en texte. Ce logiciel devra comporter un dictionnaire informatisé indiquant l'orthographe des mots prononcés, ainsi qu'une grammaire électronique lui permettant d'accorder les mots suivant le contexte.

Cette performance relève du domaine de l'intelligence artificielle (leçon 10) et elle en est encore au stade expérimental.

• • •

Lors de la ligne ouverte de mardi dernier au canal 9, monsieur Pierre Lavoie de Montréal me demandait de lui conseiller **un livre** lui permettant d'**apprendre à programmer**.

Si vous êtes débutant et n'aspirez pas nécessairement à devenir informaticien, je vous suggère de lire le cours dans La Presse ou de vous procurer le tiré à part de ce cours (!). Si vous avez déjà une certaine expérience acquise par vous-même en Basic et désirez améliorer votre performance de programmeur, il vous sera profitable d'explorer un autre langage de programmation comme Pascal. Il y a de nombreux ouvrages sur ce langage qui est de plus en plus utilisé pour enseigner l'informatique dans les cégeps et les universités.

• • •

Madame Marcelle Létourneau de Longueuil aimerait connaître la différence entre les mots **programme, logiciel, didacticiel** et **progiciel**.

Un **programme** est une suite d'instructions destinées à l'ordinateur. Un programme est rédigé à l'aide d'un langage informatique quelconque.

Un **logiciel** désigne de façon plus générale, l'ensemble constitué par le programme et toute la documentation écrite s'y rattachant.

Un **didacticiel** est simplement un logiciel conçu spécialement pour l'enseignement.

Le terme **progiciel** désigne habituellement un logiciel commercial présenté dans un boîtier contenant les disquettes et les manuels d'utilisation.

Plus de détails sont donnés sur la définition du terme logiciel dans la leçon 4.

• • •

Madame Claire Lavoie de Laval, me signale qu'une **coquille** s'est glissée dans le **problème 2 de la leçon 3**. Il manque un espace avant le dernier guillemet de la ligne 1000 qui devrait alors se lire comme suit : 1000 PRINT "JE SUIS UN "; Ainsi la solution de ce problème deviendra vraisemblable, le programme occupant alors 49 octets.

• • •

Le mardi soir, à 19 h 30, les abonnés de Câblevision Nationale de la région de Montréal peuvent participer à une **ligne ouverte** au canal 9 (Intervision). Cette émission est rediffusée par la suite le mardi à 3 h du matin, le jeudi à 8 h 30 et le vendredi à midi.

• • •

Les personnes qui suivent le cours dans La Presse et qui ne possèdent pas d'ordinateur **peuvent louer des périodes pour pratiquer** sur un appareil au collège même. Lors de ces périodes de pratiques libres, une personne-ressources sera sur place pour vous aider. J'y serai les jeudis.

• • •

Vous pouvez envoyer vos questions et demander des renseignements sur les activités complémentaires à ce cours organisées au Collège Marie-Victorin en écrivant à :

Courrier-ordinateurs
Collège Marie-Victorin
a/s Pierre J. Bourgault
7000, rue Marie-Victorin
Montréal H1G 2J6

Cours présenté par le

collège marie-victorin

en collaboration avec

la presse 100 ans

À NE PAS MANQUER... CETTE SEMAINE!

Regardez bien dans votre boîte aux lettres, car vous y trouverez ce livret de bons-rabais Esso.

Six coupons de 1,00$ chacun qui vous permettent d'épargner lorsque vous achetez 30 litres de carburant avant le 13 mai 1984, chez les détaillants participants Esso.

Avec vous, on va de l'avant.

Esso