

Les cols bleus de Louiseville ont un mandat de grève

Page 8

Berthierville

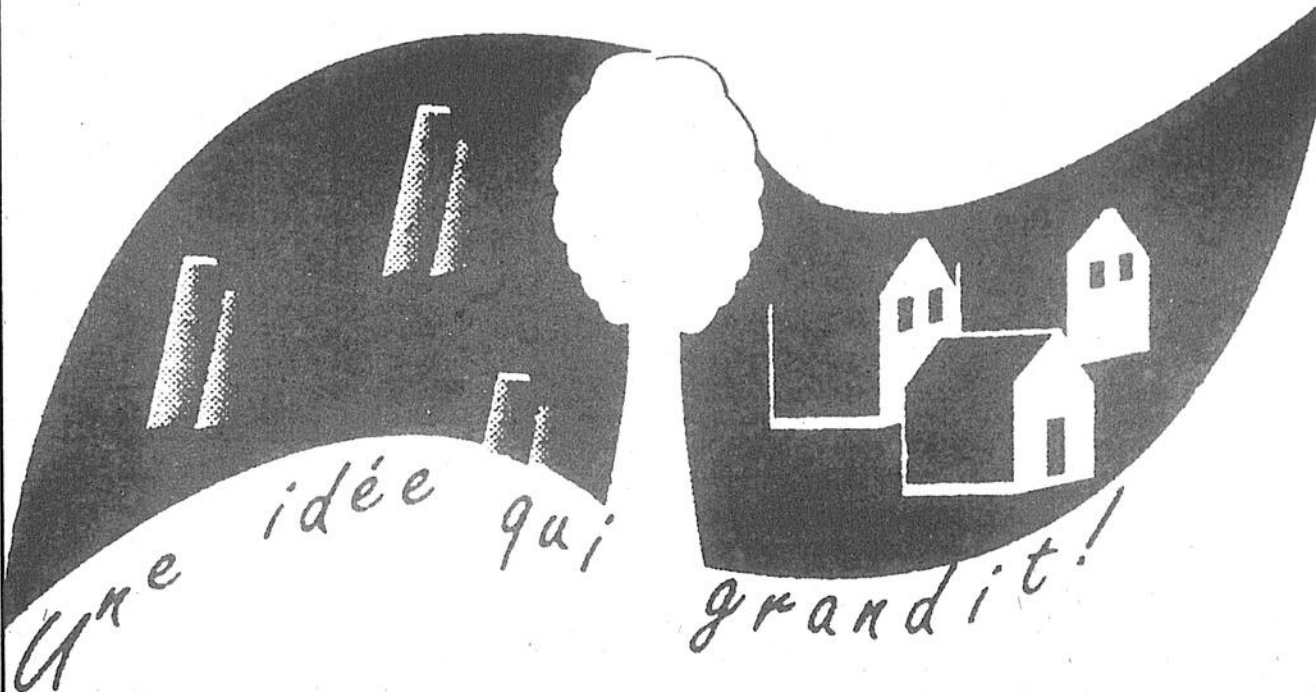

Démission du maire Grégoire et de quatre conseillers à Berthierville

Une taxe de 10 cents a fait déborder le vase

Pages 3

À Louiseville

Pas d'unanimité sur le fonctionnement des loisirs

Page 7



Festival provincial de la motoneige de Saint-Gabriel

Katleen Fréchette

Élue

Fleur des neiges

Page 48

On a découvert leur
lieu secret

Lutte aux "SNIFFEUX"

à Saint-Gabriel

Page 21

Brissette

(514) 836-6231

880, Notre-Dame, Berthierville

SOMMAIRE

Association.....	30
Cartes Professionnelles.....	34
Éditorial.....	6
Nécrologie.....	41
Nos correspondants.....	16
Petites annonces.....	34
Répertoire.....	37
Spectacles.....	43
Sports.....	44

MÉTÉO

Mercredi
Ensoleillé
MIN. -12 MAX -6

Judi
Ensoleillé avec période nuageuses
MIN. -14 MAX -7

Vendredi
Nuageux avec risques de neige
MIN. 14 MAX -7

Hebdomadaire fondé en 1921, L'ÉCHO DE LOUISEVILLE/BERTHIER est édité par l'Imprimerie Gagné Ltée à Louiseville, comté Maskinongé.



Enregistrement no 0645
Courier de la deuxième classe
Dépôt légal - Bibliothèque Nationale du Québec
BUREAU:
Louiseville: 50, rue Saint-Aimé, J5V 2Y7, (819) 228-5532
Saint-Gabriel: 33, rue Beausoleil, C.P. 1118, J0K 2N0, (514) 835-1212

Président: Jean-Pierre Gagné
Directeur général: Jean Provencher
Rédacteur en chef: Jean-Paul Plante

JOURNALISTES:

Pierre Bellemare.....(819) 228-5532
Alain Bellehumeur.....(514) 836-6082
Jean-Guy Pinel.....(819) 228-5532
Pierre Simard
(projets spéciaux).....(819) 228-5532

PUBLICITAIRES:

Julie Bolduc.....(819) 228-5532
Jules Morin.....(819) 228-5532
Louis Sauvageau.....(514) 836-6210
Line Plante.....(514) 835-1212
ou (514) 836-6210
Albert Lavaute.....(819) 228-5532
Responsable des cahiers spéciaux

Directeur du tirage: Marcel Lupien

L'ÉCHO DE LOUISEVILLE/BERTHIER ne se tient pas financièrement responsable des erreurs typographiques pouvant survenir dans les textes publicitaires, mais il s'engage à reproduire la partie du texte où se trouve l'erreur. Les annonceurs sont priés d'alerter le plus tôt possible le journal dès qu'ils noteront des erreurs semblables dans leurs textes publicitaires.

Le journal se réserve cependant le droit de refuser toute publicité ne convenant pas avec sa politique. Défense de reproduire toute annonce, photos ou textes sans notre permission écrite. Les opinions émises par les signataires des articles ne sont pas nécessairement conformes à l'opinion de la direction du journal.

TARIFS D'ABONNEMENT (Taxes incluses):

Canada (6 mois).....19,65 \$
Canada (12 mois).....36,98 \$
Autres pays: un an.....86,67 \$
Mensuel (retrait pré-autorisé).....2,90 \$

Solde d'intérieur

ENSEMBLE DE DINETTE
5 pièces
de Réflexions
Table de 36 po. x 48 po.
x 60 po.



5 MEX
329\$

Frigidaire
Inglis

Plusieurs très bons spéciaux sur électroménagers (modèles de planchers)



EXCLUSIF
LE NEUBLEUR

MAGNIFIQUE CAUSEUSE

à recouvrement aspect cuir
Choix de couleur. Canapé, fauteuil et canapé-lit assortis disponibles.
Modèle noir en inventaire.
Quantité limitée

469\$
CH

829\$
8 MEX

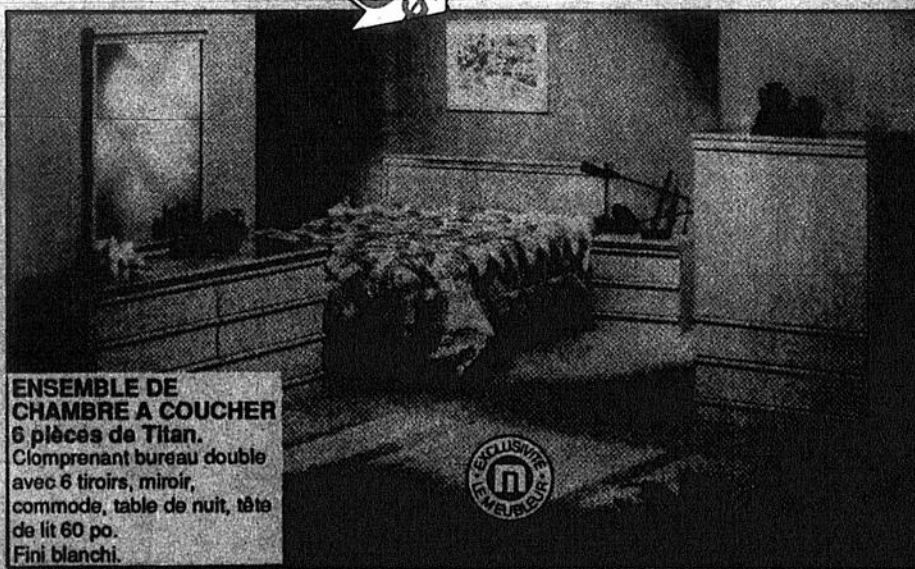

ENSEMBLE DE CHAMBRE A COUCHER
6 pièces de Titan.
Comprenant bureau double avec 6 tiroirs, miroir, commode, table de nuit, tête de lit 60 po.
Fini blanchi.

EXCLUSIF
LE NEUBLEUR

Les électroménagers

Blanc sur Blanc

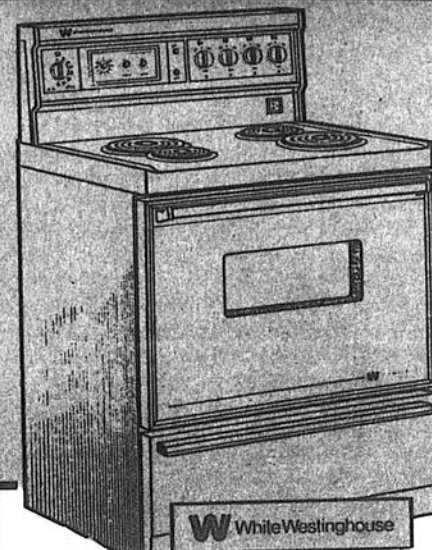

CUISINIÈRE
-2 éléments de 8 po.
-2 éléments de 6 po.
-Grande porte en verre blanc
-Horloge minuterie

SPÉCIAL: 569\$

ENSEMBLE RÉFRIGÉRATEUR
16.9 p.c. et **CUISINIÈRE 30 po.**

Les 2 pour **1 298\$**

LAVE-VAISSELLE

prix à partir de

449\$

89\$
MATELAS 39 po.

MATELAS 39 po. Kiro
Plus de Centurion
REcouvrement 100% coton. 312 ressorts.
Garantie de 10 ans.
Ensemble 39 po. et 54 po. disponibles à **PRIX SPÉCIAL.**

Garantie de 10 ans
sur ensemble

LE NEUBLEUR

P. DESAULNIERS

36, rue Principale, Saint-Sévère
(819) 264-2140 ou 264-3877

Une demande de la Commission d'augmenter la taxe de 10 cents aurait fait déborder le vase

par Jean-Guy Pinel

C'est une demande de la Commission municipale d'augmenter de 10 cents le taux de la taxe foncière pour combler un poste qui aurait été oublié lors de la confection du budget qui aurait été la goutte qui a fait déborder le vase et amener la démission du maire Bernard Grégoire de Berthierville ainsi que des conseillers Jean Landry, André Descheneaux, Gilles Rousseau et Pierre Gendron.

Selon les renseignements obtenus par l'Écho, les démissionnaires n'auraient pas voulu porter l'odieux de l'augmentation alors que l'oubli aurait été commis par les fonctionnaires qui ont préparé le budget, surtout qu'ils avaient pavosé, il y a quelques semaines, en annonçant la diminution de 60 cents des 100\$ d'augmentation.

Commission

D'ailleurs, dans leur lettre de démission, les cinq hommes visent nommément les représentants de la Commission municipale. On y lit: "Suite aux discussions que les membres

du conseil de Berthierville ont tenues lors des derniers comités convoqués en présence des représentants de la Commission municipale et devant l'impossibilité que nous constatons aujourd'hui qu'une majorité des membres du conseil municipal puissent prendre les décisions démocratiques dévolues normalement, cela dû au fait des agissements de représentants de la Commission municipale: Mme Mariette Bécotte et M. Roland Dion, nous déposons aujourd'hui notre démission collective."

C'est la seule raison invoquée par les démissionnaires, soit les agissements des représentants de la Commission. On en profite pour remercier les fonctionnaires et on se dit certains que "le ministre des Affaires municipales saura, à la lumière des événements présents, trouver la solution la meilleure pour trouver à Berthierville un équilibre salubre".

Il restera à surveiller si les fonctionnaires du ministère qui, maintenant, administrent seuls la municipalité, le conseil n'ayant plus quorum, adopteront la modification qui porterait à 2.07% les 100\$ la taxe foncière pour 1991.

Situation à Berthierville

Ferland demandera à Ryan la tenue d'une enquête publique

Par Jean-Paul Plante

Un des deux seuls conseillers à ne pas avoir remis sa démission, M. Jean-Marc Ferland (l'autre est M. Claude Brunelle), demandera au ministre Claude Ryan la tenue d'une enquête publique sur l'administration de Berthierville. C'est ce qu'il a fait savoir à L'Écho au cours d'un entretien téléphonique samedi, en fin d'avant-midi.

Le conseiller dit avoir appris du tuteur adjoint, M. Roland Dion, la démission du maire Bernard Grégoire Jr. et des conseillers André Descheneaux, Jean Landry, Pierre Gendron et Gilles Rousseau. C'était vendredi soir, vers les 10h.

Le conseiller Ferland, la tutrice de même que l'avocat André Lemay doivent rencontrer, cette semaine (mardi ou mercredi) le ministre Claude Ryan à son bureau de Montréal pour discuter du dossier de la police. C'est à cette occasion que M. Ferland demandera une enquête publique sur Berthierville. Au printemps 90, il avait demandé la mise en tutelle de Berthierville et la démission du maire Grégoire.

Police

Selon le conseiller Ferland, le dossier de la

police constituerait une raison majeure pour la démission des cinq membres du conseil berthelais. De plus, toujours selon M. Ferland, les démissionnaires n'étaient pas toujours d'accord avec les recommandations de la représentante de la Commission municipale (tutrice), Mme Mariette Bécotte. Berthierville, rappelons-le, est en tutelle depuis le 23 mai 1990.

Parlant de ce dernier, il a dit trouver malheureux "qu'il ait entraîné avec lui quatre conseillers" lorsqu'il a remis sa démission. Il a à nouveau reproché la prise de décisions et l'octroi de contrats "sans résolutions du conseil. La Commission municipale est au courant", de rencherir M. Ferland.

Services

Selon le conseiller berthelais, les décisions prises depuis le 23 mai par les délégués de la Commission municipale ont été éclairées. "La Commission rend de grands services à Berthierville. Elle enlève la poussière sur les tablettes. Il était temps. La tutelle a été une bonne décision", de poursuivre M. Ferland.

Il a qualifié "d'importante" la présence de la Commission municipale à Berthierville. "Les délégués font bien leur travail", de conclure ce farouche adversaire du maire démissionnaire.

Pas de commentaires des cinq démissionnaires

(P.B.) Le maire Bernard Grégoire et les quatre conseillers de Berthierville qui ont remis leur démission en même temps que lui se sont réfugiés dans le silence le plus complet à compter de samedi dernier. Les journalistes ont tenté de les rejoindre pour en savoir plus sur leur geste, sans succès.

Où bien les gens des médias

ont eu affaire à un répondeur téléphonique ou bien les personnes étaient absentes de leurs domicile lorsque nous avons tenté de leur parler. Rien ne nous permettait de fournir plus de détails au grand public.

Finalement, après de multiples appels téléphoniques, ce n'est que lundi que L'ÉCHO a pu y voir plus clair en apprenant du conseiller

Pierre Gendron que lui, le maire et les trois autres conseillers ont convenu de ne faire aucun, mais aucun commentaire dans ce dossier. On a préféré agir de la sorte pour le bien de la municipalité, a aussi signalé M. Gendron.

Le maire Grégoire et les quatre conseillers n'ont pas non plus l'intention de parler conjointement lors d'une conférence de presse.

Copie intégrale de la lettre de démission

1er février

Au directeur de la ville, Bernard Daigneault.

Nous vous prions de bien vouloir transmettre à qui de droit la présente lettre afin que les dispositions de la Loi des cités et villes puissent être appliquées dans les meilleurs délais.

Suite aux discussions que les membres du conseil de Berthierville ont tenues lors des derniers comités convoqués en présence des représentants de la Commission municipale et devant l'impossibilité que nous constatons aujourd'hui qu'une majorité des membres du conseil municipal puissent prendre les décisions démocratiques dévolues normalement, cela dû au fait des agissements des représentants de la Commission municipale: Mme Mariette Bécotte et M. Roland Dion, nous déposons aujourd'hui notre démission collective à titre de maire et de conseillers de la ville de Berthierville.

Nous remercions les employés et les fonctionnaires municipaux qui ont collaboré à donner à tous les citoyens de Berthierville un service de qualité et nous sommes certains que le ministre des Affaires municipales saura, à la lumière des événements présents, trouver la solution la meilleure pour trouver à Berthierville un équilibre salubre.

Respectueusement,

Bernard Grégoire jr, maire; Jean Landry; André Descheneaux; Gilles Rousseau et Pierre Gendron.

Michel Bellehumeur pas surpris de la démission du maire mais de celle des conseillers

La démission éventuelle du maire Bernard Grégoire de Berthierville n'était pas un secret pour personne. Mais peu croyaient que quatre conseillers le suivraient dans un geste d'éclat comme celui qui a été posé vendredi dernier. Nombreux ont été surpris et le président du comité de citoyens de l'endroit, Me Michel Bellehumeur, est du nombre.

Il s'interroge sur ce qui a bien pu inciter MM. Jean Landry, André Descheneaux, Gilles Rousseau et Pierre Gendron à quitter conjointement l'administration municipale avec le maire Bernard Grégoire. Il a beau jonglé avec les hypothèses, il n'est pas en mesure d'en confirmer une ou l'autre. Leur décision demeure un gros point d'interrogation pour lui.

Par Pierre Bellemare

Par exemple, il se demande si le dossier de la police et toutes les discussions qui se sont déroulées sur ce sujet au cours des dernières semaines n'ont pas amené le conseiller Pierre Gendron à démissionner de son poste, poste qu'il occupait depuis le mois de novembre 1987.

Il croit qu'il est possible que le fait qu'il aurait pu être en conflit d'intérêt dans cette affaire, le directeur du service policier étant son frère, aurait pu peser dans le poids de sa décision. Mais Me Bellehumeur ne peut le confirmer.

Le contrôle

Par ailleurs, le président du comité de citoyens, qui n'a pas manqué de souligner que c'est suite à la pétition mise de l'avant par son groupe que la Commission municipale du Québec est finalement intervenue à Berthierville, a précisé que, pour ce qui est du maire Grégoire, il ne manquait que la date pour qu'il annonce sa décision.

Décision

À son avis, le premier magistrat berthelais s'était fixé sur son avenir politique municipal en novembre ou décembre derniers.

Me Bellehumeur a aussi signalé que la démission du maire et de quatre des six conseillers ne lui fait pas de peine puisque la Commission municipale du Québec pourra maintenant administrer la municipalité de façon encore plus étroite puisque le pouvoir politique, soit le conseil municipal, n'est maintenant plus en mesure d'opérer.

Candidat

Finalement, Me Bellehumeur a dit vouloir laisser faire le temps et laisser retomber la poussière avant de décider s'il sera candidat lors de l'élection municipale prévue pour le mois de novembre prochain. Il ne dit pas non mais préfère attendre avant d'arrêter définitivement sa décision.

Il a aussi fait savoir que cela dépendra de l'équipe, des personnes qui la composeront.

Il a mentionné avoir été beaucoup sollicité en fin de semaine mais il maintient qu'il n'arrêtera sa décision que d'ici un mois. On prévoit des élections en novembre



La démission de l'ex-maire Bernard Grégoire ne surprend pas Me Michel Bellehumeur, président du comité de citoyens de Berthierville

Alternatives pour les municipalités

Il en coûte presque aussi cher d'enfouir les déchets que d'en faire du compost

Par Pierre Bellemare

Les déchets des municipalités des MRC de Francheville, de Maskinongé, du Centre-de-la-Mauricie et de Mékinac pourraient être transformés en compost au cours des prochaines années pour le même prix, ou presque, qu'il en coûte pour les enfouir dans le sol dans un site approprié. La chose est réalisable tout de suite, suivant une étude de faisabilité effectuée au cours des derniers mois par une firme d'ingénieurs-conseil pour les Récupérateurs du comté de Maskinongé, suite à une entente avec les autorités de la première des quatre MRC.

Les conclusions du document de 113 pages, si on exclut les annexes, ont justement été rendues publiques en conférence de presse, lundi (4 février), dans les locaux de l'entreprise qui a son siège social à Yamachiche, en présence de certains maires de cette municipalité régionale de comté et des préfets des trois autres municipalités régionales de comté.

Les chiffres

L'étude de la firme Sercodex précise qu'il en coûterait 38,50\$ la tonne métrique, à l'heure actuelle, pour traiter et composter dans une large part les quelque 76,756 tonnes métriques de déchets qui se retrouvent annuellement dans les poubelles des citoyens, des industries et des institutions des 61 municipalités de la

rive nord de la région 04.

En comparaison, le prix de l'enfouissement d'une tonne métrique de déchets au site de Saint-Étienne-des-Grès est actuellement de 31,80\$ et, selon ce qui est signalé dans le document, cette facture augmentera à 34,18\$ au mois de juillet prochain.

Il n'y a donc pas tellement de différence entre les deux modes de gestion des déchets.

Par ailleurs, le prix pour le compost produit éventuellement par une usine appartenant aux municipalités (qu'elles gèreraient ou feraient gérer à contrat) pourrait diminuer s'il était commercialisable mais l'étude prévoit qu'il ne le sera pas avec la machinerie utilisée. Mais il pourrait éventuellement le devenir si on le raffinaît; c'est-à-dire si on le tamisait en fonction des besoins des différents acheteurs. *"Le coût de ce type de raffinage pourrait être très élevé et il n'a pas été considéré dans la présente étude"* note-on sur ce point.

Par contre, comme nous l'a fait remarquer le directeur général des Récupérateurs du comté de Maskinongé, M. Serge Carboneau, il n'est pas dit par contre que le compost ne pourrait pas être cédé pour un prix minime à une entreprise privée qui le raffinerait à ses frais pour ensuite le revendre.

Décision

Mais il reste que la décision des municipalités d'opter pour la nouvelle alternative se basera sur son coût comparatif global face à l'enfouissement des déchets.

Un investissement de 9,2 millions \$

(P.B.) Si l'idée du compostage et la facture qui y est rattachée plaisent suffisamment aux municipalités des MRC de Francheville, Maskinongé, Centre-de-la-Mauricie et Mékinac pour qu'elles reprennent le contrôle de la gestion de leurs déchets, un investissement de 9,2\$ millions serait nécessaire de leur part pour construire, acheter l'équipement et mettre l'usine de compostage en marche. Soulignons ici qu'on utilisera un procédé qui ne représente aucun risque pour l'environnement.

L'usine fournirait un travail permanent à une dizaine de personnes. Idéalement, elle devrait être située à un endroit où 65% de la population desservie peut être rejointe dans un rayon de 20 kilomètres et 95% dans un rayon de 40 kilomètres.

Détails

L'usine, qui pourra aussi accepter les boues des stations d'épuration des eaux, couvrirait une superficie de 6,075 mètres carrés. À cela, il faudrait ajouter cinq hectares pour une aire de

maturation, 20,000 mètres-cube pour l'installation d'un bassin de captage des eaux de lixiviation et 30 hectares de sol comme aire d'entreposage. Cette dernière superficie de terrain permettrait d'accumuler le compost durant 25 ans.

En y ajoutant les coûts annuels d'opération ainsi que le prix qu'il faudra payer pour envoyer l'équivalent de 20,520 tonnes métriques de matériaux non-compostables et non-récupérables à un dépot de matériaux secs, et en y soustrayant les montants reçus pour la vente, par exemple, des métaux ferreux récupérés grâce au fonctionnement de l'usine, c'est là qu'on arrive avec un prix de 38,50\$ la tonne métrique.

Échanges

Les municipalités de la MRC de Francheville ont reçu une copie de l'étude de faisabilité pendant qu'elle a été offerte au coût de 40\$ aux autres localités des trois autres MRC. Des échanges auront lieu au cours des prochaines semaines. Si la décision d'aller de l'avant est prise, le projet sera un précédent au Québec.

Vendredi, de 10h30 à 11h30

Radio Nord-Joli participera à une émission internationale

(J.G.P.) La Radio Communautaire de Saint-Gabriel, Radio Nord-Joli, sera une des 8 stations communautaires qui participeront, vendredi matin, à une émission à laquelle participeront en direct des radio communautaires du Sénégal, du Costa Rica et d'Haïti et qui sera diffusée en Amérique Latine et en Afrique en plus du Québec.

Dans un communiqué, la semaine dernière, la journaliste Louise Nantel fait savoir que six minutes de cette émission proviendront des studios de Saint-Gabriel. Elle interrogera alors Mme Guylaine Hébert, coordonnatrice de CREDIL Lanaudière et Claude Buysse, directeur des programmes de la radio communautaire et membre du c.a. de CREDIL.

L'émission sera animée par Gérard-Marie Boivin et sera diffusée de 10h30 à 11h30. Elle traitera de développement environnement. On

interrogera Mme Monique Landry, ministre d'état aux Relations extérieures et du développement international du Canada ainsi que M. Michel Doray, vice-président aux affaires nationales et internationales du Mouvement Desjardins.

Collaboration

L'émission est rendue possible grâce à la collaboration de l'Association mondiale des radios communautaires, l'Association des radios communautaires du Québec, le Mouvement Desjardins ainsi que les radio communautaires du Sénégal, du Costa Rica et d'Haïti.

On croit qu'au Québec l'émission rejoindra plus de 100,000 personnes. Pour le groupe de bénévoles qui travaillent à la Radio Communautaire Nord-Joli, il s'agit d'une grande première, qui donne un certain prestige à la station locale.

La police fait (encore) jaser à Berthierville

Par Alain Bellehumeur

La convention collective devant lier Berthierville et la fraternité des policiers municipaux est échue depuis plus d'un an.

Lors d'une première rencontre de négociation, le 29 novembre dernier, la municipalité a déposé aux policiers ses offres en vue d'un renouvellement de la convention. Berthierville vise une réduction de personnel - de six à quatre policiers - et son budget 1991 reflète cette direction. Au moment d'écrire ces lignes, la partie syndicale tardait toujours à répondre à l'offre municipale.

Mardi, il y a quinze jours, les deux parties se sont toutefois assises à une même table. Le conseiller municipal Jean-Marc Ferland et un représentant de la commission municipale du Québec ont discuté, au nom de la ville, avec les policiers et leur représentant.

Lundi soir dernier, à l'occasion d'une séance spéciale du conseil municipal, même si les deux points traitant du dossier ont été retirés de l'ordre du jour, sur proposition du conseiller Pierre Gendron, le responsable du dossier, l'échevin Ferland, a tenu faire le tour de la question.

Il a notamment indiqué que

"le syndicat des policiers s'est engagé à donner sa réponse au plus tard lundi (4 février). Nous espérons une réponse positive. Nous sommes déjà en dépassement budgétaire. Janvier a coûté environ 7,000\$ de plus que nous l'avions prévu..." Le budget 1991 de la police s'établit à environ 240,000\$.

Le conseiller Ferland a même parlé d'un *"budget additionnel"* à la mi-année, si les policiers tardent trop à accepter la proposition municipale. Un budget 1991 non respecté figure aussi dans les possibilités, toujours si le dossier traîne en longueur.

Plus de détails dans notre prochaine édition.



Le conseiller municipal Jean-Marc Ferland a commenté le dossier de la police, lundi soir, la semaine dernière.

Police à Berthierville

Le conseiller Gendron favorise la prudence

(A.B.) Mercredi, la semaine dernière, à l'occasion d'une séance spéciale des membres du conseil municipal de Berthierville, deux points retirés de l'ordre du jour... ont fait jaser.

Deux points, un dossier. Celui de la police. Leur retrait de l'ordre du jour a permis au conseiller municipal Jean-Marc Ferland de commenter le dossier. Berthierville tente de signer une nouvelle convention collective avec ses policiers, avec pour objectif premier la réduction du nombre de policiers, de six à quatre hommes. Le conseiller municipal Pierre Gendron y est aussi allé d'une déclaration qui a soulevé des vagues, provoqué des questions, celles du président du comité des citoyens, Me Michel Bellehumeur, par exemple.

Le conseiller Ferland, dans un premier temps, a résumé le dossier (voir autre texte). Il a rappelé la position municipale.

Puis, le conseiller municipal Gendron a mis ses confrères en garde. Il les a invités à ne pas prendre de décision trop rapide alors que des questions importantes demeurent en suspens. Il a aussitôt parlé de la réforme proposée par le ministre Claude Ryan, relative au partage des coûts de la Sûreté du Québec. *"Nous ne devons pas nous engager les yeux fermés dans quelque chose que nous ne connaissons pas. La réforme Ryan, c'est un nouvel élément dans le dossier. Cette réforme peut avoir de"*

Suite à la page 5

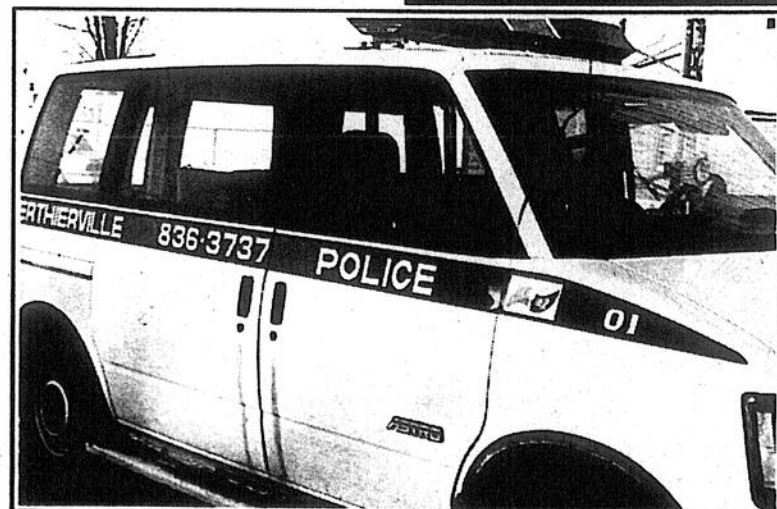

Le dossier de la police, à Berthierville, fait jaser. Élus et citoyens en parlent... Photo Alain Bellehumeur

La Chambre de Commerce s'adresse aussi à la SQ

Par Pierre Bellemare

À l'instar de Louiseville qui tente d'obtenir depuis quelques semaines plus d'effectifs pour le poste louisevillois de la SQ et, par ricochet, plus de policiers pour protéger son territoire, la Chambre de Commerce de la MRC de Maskinongé vient de demander qu'une deuxième auto-patrouille circule dans les limites de la municipalité. Pas seulement à l'intérieur des frontières louisevilloises mais disponible en tout temps pour une intervention rapide.

On anticipe de cette manière qu'un frein sera mis aux nombreux vols par effraction commis à Louiseville au cours des 11 premiers mois de 1990. Autant les résidences que les commerces et les industries ont été touchés et cela représente une hausse de 55% sur les statistiques de 1989.

Porte-parole

Il s'agit d'une situation peu enviable qui a suscité des plaintes de la part des gens d'affaires au cours

des dernières semaines, notamment auprès du conseil municipal louisevillois. Et la Chambre de Commerce, qui préside Me Carmen Brouillette, dit se faire le porte-parole de ces personnes en présentant sa demande à la Sûreté du Québec.

"Il est certain qu'une plus grande surveillance policière dans la ville de Louiseville réduirait le nombre d'infractions" note-on dans la lettre transmise il y a un peu plus d'une quinzaine de jours aux autorités du poste de Louiseville de la SQ.

Rappelons que la Sûreté du Québec, par la voie du commandant du district, l'inspecteur Gaétan Nadeau, a déjà fait savoir qu'il ne fallait pas espérer d'ajout d'effectifs au poste louisevillois pour les prochains mois. Par contre, il est toujours possible qu'une réaménagement du temps de travail des policiers, ou un jumelage avec un agent de l'extérieur, lorsque nécessaire, puisse répondre au désir de la Chambre de Commerce.

On en saura plus long au cours des prochaines semaines.

Le conseiller Gendron... suite de la page 4

très importantes répercussions pour la ville de Berthierville..."

Réponse indirecte du conseiller Ferland: "Nous n'aurons sûrement pas de réponse à nos questions dans les prochaines semaines. Toute attente voudra dire une dette supplémentaire pour la ville..."

L'échevin Gendron est revenu à la charge: "Nous ne devons pas engager l'avenir de la ville sans avoir toutes les réponses à nos questions..." Le conseiller se demande si la ville devra payer une partie des coûts de la SQ si les policiers provinciaux prennent charge des enquêtes criminelles? Si la couverture partielle du territoire de Berthierville (soir et fin de semaine) passe aux mains de la SQ?

Cette prise de position a fait bondir le président du comité des citoyens. Me Michel Bellehumeur a carrément demandé aux élus s'ils sont conséquents avec leurs résolutions. Il a rappelé la résolution unanime des membres du conseil demandant la réduction des effectifs du corps policiers berthelais à un seul homme, le chef. Le ministre Ryan a en main la résolution. Berthierville attend une rencontre avec le ministre pour pousser le dossier. "Vous connaissez déjà les intentions du ministre lorsque vous avez adopté cette résolution..."

Me Bellehumeur a aussi parlé de possible conflit d'intérêt. C'est le conseiller Gendron - frère du directeur du service municipal de police - qui a proposé le retrait de l'ordre du jour des deux points touchant l'avenir du corps policier. Me Bellehumeur a aussi noté le lien de parenté entre le directeur du service de police et le maire - ils sont cousins - et a rappelé que la fille de l'échevin Gilles Rousseau travaille pour le service de police. Le premier point prévoyait l'ins-

tallation d'une ligne téléphonique d'urgence entre les postes de police municipal et provincial. Le second visait à demander officiellement la couverture du territoire de la ville, par la SQ, le soir et la fin de semaine.

Ces deux points devaient être à l'ordre du jour de la séance régulière du 4 février dernier, selon le maire Bernard Grégoire. Toujours d'après le premier citoyen, "en négociation, parfois, il faut attendre". Il a ainsi expliqué le retrait des deux points de la séance spéciale.

Personne n'a cru bon relevé les remarques concernant un possible conflit d'intérêt.

Pressé de questions, le maire Grégoire a finalement confirmé que "la Commission municipale et le conseil sont toujours d'accord avec une réduction des effectifs du corps policier, de six à quatre hommes". Le conseiller Ferland a cependant ajouté, en référence avec la demande de réduction de six à un policier, que "la Commission municipale est conséquente avec les gestes qu'elle a posé jusqu'ici", laissant entrevoir par ces mots que l'objectif ultime de la ville n'a pas changé... malgré la prise de position de son confrère Gendron.

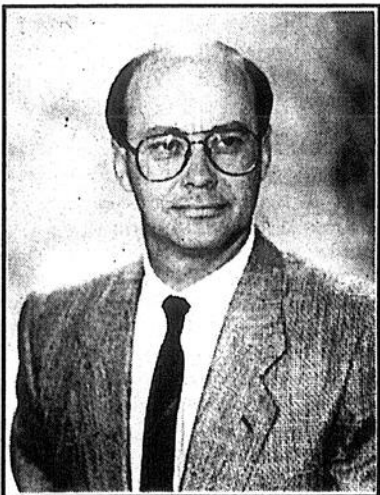

Le conseiller municipal Pierre Gendron prône la prudence dans le dossier de la police.

Sept municipalités veulent savoir et demandent à Picotte de répondre

Lasses d'attendre des nouvelles du gouvernement, les sept municipalités qui entendent former les cadres d'une régie des eaux dans la MRC de Maskinongé demandent des comptes au député-ministre Yvon Picotte au sujet de la demande d'aide financière soumise à la fin du mois d'août dernier. Elles veulent une réponse définitive afin de savoir à quoi s'en tenir.

Yamachiche, Saint-Léon-le-Grand, Saint-Joseph-de-Maskinongé, le village de Maskinongé, Saint-Justin, Sainte-Ursule et Louiseville considèrent avoir fait leurs devoirs et sont d'avis qu'il est maintenant temps pour Québec de faire connaître sa position. Elles souhaitent bien évidemment que Québec leur accorde suffisamment d'argent pour que le projet (évalué à environ 9\$ millions) d'alimentation et de fourniture d'eau potable puisse se mettre en route.

Rencontre

Les municipalités comptent rencontrer M. Picotte le plus tôt possible, à compter du 5 février 1991, tel que mentionné dans la résolution-type entérinée lors d'une rencontre spéciale de l'organisme, le mardi 22 janvier dernier, et que chaque localité a acheminé la semaine dernière au député-ministre.

Dans ce document, elles lui rappellent particulièrement qu'elles ont donné leur accord aux principes de financement d'une éventuelle régie, que la demande d'aide financière a été adressée au gouvernement le 29 août dernier et qu'elles sont unanimes sur le fait qu'elles ont complété leurs obligations respectives et collectives dans ce dossier.

Par ailleurs, advenant que l'ex-ministre des Affaires municipales juge qu'il serait plus opportun de rencontrer son successeur Claude Ryan, elles lui demandent de se charger de contacter son confrère afin que la réunion puisse aussi avoir lieu dans les meilleurs délais, après

le mardi 5 février.

Dans un autre ordre d'idée, Yamachiche, Saint-Léon-le-Grand et Louiseville (ex-localité de Saint-Antoine-de-la-Rivière-du-Loup pour être plus précis), les trois localités à la base de la naissance du premier projet de régie, maintenant extensionné à sept localités, ont décidé de payer différents comptes que la régie traîne en longueur depuis quelques années. Chacune d'elles acquittera sa facture directement aux fournisseurs concernés, suivant la quote-part qu'elle a à absorber (Saint-Léon-le-Grand, 9,42%; Yamachiche, 23,23%; Louiseville, 67,35%).

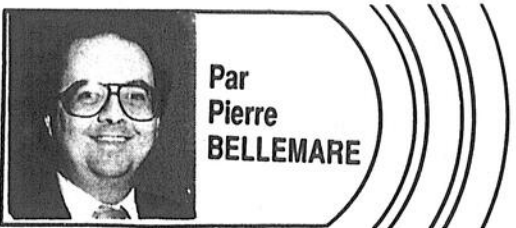

Par Pierre BELLEMARE

Lors de la séance régulière du lundi 28 janvier dernier, Louiseville a notamment accepté de rembourser sa part du compte d'une firme d'ingénieurs-conseil. Elle lui transmettra un chèque de 42,983.85\$ comme paiement sans condition. Par la même occasion, la ville a aussi demandé à la régie d'expédier des factures pour le montant de 117,612\$ que les trois localités doivent à l'ex-Saint-Antoine-de-la-Rivière-du-Loup (donc une bonne partie à la nouvelle ville de Louiseville, suite à la fusion).

Advenant que ses deux voisins paient aussi l'ingénieur-conseil et lui remboursent leur part de la facture titrée "ex-paroisse", la régie n'aura presque plus de dette.

Ajoutons que si la régie à sept municipalités remplace finalement la régie à trois, les quatre nouvelles localités seront invitées à payer une certaine part des deux éléments précités.

Silhouette

Nous avons bâti notre réputation sur la QUALITÉ de nos produits et notre SERVICE à la clientèle. Maintenant nous vous offrons en plus, une

MONTURE GRATUITE*

pour vous ou un ami avec l'achat d'une lunette complète à prix régulier.

Choisissez parmi plus de 1 000 modèles de montures...

● EXAMEN COMPLET DE LA VUE ● TEST DE GLAUCOME
● RÉÉDUCATION VISUELLE ● VERRES DE CONTACT

● SATISFACTION GARANTIE ● QUALITÉ GARANTIE ● PRIX GARANTI

*Sélection spéciale - Certaines conditions s'appliquent.

LOUISEVILLE	228-2718
ST-PAULIN	268-2572
GRAND-MÈRE	538-1636
SHAWINIGAN	537-8855
SHAWINIGAN-SUD	536-4425
TROIS-RIVIÈRES	378-8784

CLINIQUE VISUELLE

Éditorial

Statistiques et "grosses piastres"

Dans son édition de la semaine dernière, L'Écho traitait abondamment de statistiques concernant les infractions au code criminel commises sur les territoires du secteur de Berthier de même que celui de Louiseville, au cours de 1990.

Rien de bien joyeux si l'on considère que dans Berthier, on a connu une hausse de la criminalité atteignant 17% durant la période de 90 et qu'à Louiseville, les 11 premiers mois de l'année ont amené une augmentation effarante du nombre de vols par effraction, soit 55%; de quoi à faire dresser les cheveux sur la tête ou encore donner des cheveux blancs à ceux et celles qui n'en ont pas encore...

Parmi les raisons invoquées pour expliquer ce phénomène "à la hausse", on parle, évidemment, de récession, de climat économique défavorable; deux motifs qui inciteraient les malfaiteurs à commettre leurs crimes, peu importe que ce soit à Louiseville, Lanoraie, Saint-Alexis des Monts ou Saint-Didace. Quand les temps sont durs, on vit normalement ces situations où la criminalité atteint des proportions inquiétantes.

Mais on parle également de la surveillance policière que l'on voudrait plus soutenue, de plus longue durée, 24 heures sur 24 si c'était possible de le faire. Tout le monde se sentirait beaucoup plus en sécurité en sachant qu'un policier patrouille à deux pas de la résidence familiale, du commerce, du chalet, etc.

Mais voilà: une telle surveillance, qu'elle soit exercée par un corps de police municipal ou par la Sûreté du Québec, coûte cher. Elle commande le déboursé de "grosses piastres" et ce n'est pas tous les citoyens qui sont prêts à injecter des sommes importantes pour avoir une protection supérieure accordée par les policiers. Bien souvent, l'argent est le langage du coeur. Et sur un compte de taxes, le coeur en a toujours long à dire,

tous en conviennent.

Une chose est certaine, si l'on s'en rapporte aux textes parus dans notre dernière édition, il n'est pas question d'augmenter les effectifs de la Sûreté du Québec, tant à Louiseville qu'à Berthierville. On se doit donc d'en faire son deuil immédiatement. Les personnes en autorité qui ont été interrogées à ce sujet ont été catégoriques: pas plus de policiers!

Plutôt que d'ajouter des policiers, on évoque, entre autres, du moins en ce qui concerne le secteur de Louiseville, la formation d'une patrouille de nuit composée... de citoyens en plus de la mise sur pied d'un comité de surveillance de quartiers. À cela vient s'ajouter une surveillance accrue que doit exercer chacun et chacune de son entourage immédiat avec le réflexe d'avertir la SQ de tout ce qui peut paraître suspect dans l'entourage (véhicule ou individu).

Pour un , le préfet-adjoint de la MRC de Maskinongé, M. Jacques Charette, est d'avis qu'il faudrait davantage travailler sur la réforme de la structure de la police, affirmant qu'il n'est pas nécessaire qu'une personne soit passée par l'Institut de police et gagne des salaires importants pour effectuer certaines tâches dévolues présentement aux policiers de la SQ ou aux policiers municipaux.

Ce dossier est complexe. Le ministre Ryan, avec sa réforme, n'a pas fini d'entendre des propos de mécontentement venant des municipalités qui n'ont pas les moyens de se payer un corps policier, que ce soit sur une base individuelle ou dans un regroupement.

La police: ça coûte cher; ça demande le déboursé de "grosses piastres". Reste à savoir si devant des statistiques comme celles publiées la semaine dernière dans notre journal, le populo aura tendance à oublier ces "grosses piastres" pour une protection accrue. Y a rien de moins sûr!

Jean-Paul Plante

Reynolds remboursera 40 000\$ à Louiseville

Par Pierre Bellemare

Peu habituée aux bonnes nouvelles dans le dossier Reynolds, Louiseville a appris au début de la semaine dernière que la compagnie lui versera 40,000\$, plutôt que le montant initial de 20,000\$, en compensation pour l'ensemble des démarches effectuées pour le dézouage des terrains visés pour l'implantation de la fameuse usine de jantes de roues d'aluminium. La position de l'entreprise lui a été confirmée par écrit au cours des derniers jours, après une discussion téléphonique, lundi (28 janvier).

La chose a été annoncée officiellement le soir-même, lors de la séance régulière du conseil municipal louisevillois. L'item n'était pas à l'ordre du jour mais l'information a percé lorsqu'il fut question d'un autre projet industriel et de l'aménagement des infrastructures qui y seront reliées.

Bonification

Ce qui fait que comme l'a bien précisé le maire Sylvain Desaulniers à cette occasion, "l'aventure" Reynolds n'aura finalement coûté qu'environ 12,000\$ aux contri-

buables.

Et il va sans dire que le jeune homme était heureux de faire part que ses démarches, effectuées à la demande de ses confrères et conseillers du conseil municipal, avaient porté fruit. Il a négocié au téléphone au cours de l'après-midi du dernier lundi de janvier, en appel-conférence, avec les dirigeants de Reynolds. À ce chapitre, il n'a pas caché l'extraordinaire collaboration obtenue de M. Louis-Gaston Boucher d'Hydro-Québec dans les pourparlers sur ce sujet, ainsi que pour l'ensemble du dossier, avec la multinationale de l'aluminium.

Le directeur général Ghislain Lessard a aussi participé à l'échange téléphonique.

À la blague, le maire a signalé qu'il avait demandé à Reynolds de payer 0,50\$ par fois que le nom de la compagnie avait été mentionné à Louiseville et que l'entreprise avait signalé ne pas être en mesure de payer un si fort prix.

M. Desaulniers a aussi mentionné que la ville a ainsi rempli son mandat pour alléger le fardeau fiscal des citoyens.

Son travail, qualifié d'excellent, a ensuite été souligné par tous les membres du conseil municipal.

Le montant de 40,000\$ sera versé en dollars canadiens.

La CSN et l'avenir du Québec

Vague de référendums dans de Lanaudière

Par Alain Bellehumeur

La CSN a lancé une vague de référendums dans Lanaudière. La centrale syndicale consulte ses membres. Elle les questionne sur l'avenir du Québec. "Êtes-vous en faveur de la souveraineté du Québec?", demande la CSN.

Déjà, les membres de la fédération du Commerce ont voté. À Berthierville, les employés de l'usine Belex ont voté "oui" à 89%. Les résultats officiels seront toutefois rendus publics cette semaine. Les autres fédérations seront consultées d'ici le 25 février. Début mars, le portrait global la-

naudois sera donc connu.

Selon la CSN, cette opération fait partie des moyens mis de l'avant pour s'assurer qu'au moment d'un référendum décrété par le gouvernement du Québec, cette question ait trouvée le plus large éclairage possible.

La CSN, afin que le processus soit crédible et sérieux, utilise le protocole en vigueur lors d'élections syndicales. Scrutin par vote secret, décompte des bulletins de vote avec témoins lors du dépouillement et fiche de compilation pour les résultats font partie du processus mis de l'avant.

La centrale syndicale a de plus choisi une question claire. C'est oui ou c'est non...

À Louiseville

Pour laver les autos et se financer: faut y penser

(P.B.) Les organismes pourront à nouveau déclarer la guerre à la poussière et à la saleté au cours de la fin du printemps et de l'été qui viennent à Louiseville et, ainsi, recueillir des fonds puisque la municipalité a décidé de permettre encore une fois la tenue de cinq lave-autos, entre mai et septembre. Pas plus, pas moins.

Quatre associations ont déjà fait connaître leur intérêt pour organiser une telle activité. Mais il reste que les organismes ont jusqu'au 25 mars prochain pour lui faire parvenir leurs demandes. Par la

suite, elle fera un tri et autorisera les groupements de son choix.

De cette manière, en réduisant le nombre de lave-autos bénévole, Louiseville vise à ce que le travail fort défendable des organismes nuise le moins possible aux commerçants locaux, qui opèrent des lave-autos.

Ces activités se dérouleront dans le stationnement de la Caisse populaire locale, à proximité du guichet automatique. Deux seront permis en mai, deux en juin et un en septembre. Il n'y en aura pas en juillet et août à cause de la forte demande d'eau potable.

COÛT DE LA POLICE



Discussions sur un nouvel organigramme

Les loisirs en haut ou en bas à Louiseville; là est toute la question

Intégré aux opérations régulières de la ville de Louiseville il y a déjà quelques mois, le service des loisirs pourrait retrouver son autonomie de fonctionnement au cours des prochaines semaines. Le conseiller Germain Lampron, pour un, pense que les choses fonctionnaient mieux comme avant pendant que sa consœur Jocelyne Elliot-Leblanc croit qu'il n'y a pas lieu de revenir en arrière.



Par Pierre BELLEMARE

Leurs positions sont bien arrêtées et cela a débouché sur l'adoption conditionnelle du nouvel organigramme de fonctionnement de la municipalité, lors de la séance régulière du lundi 28 janvier dernier. Les discussions n'ont pas soulevé d'éclats de voix; ce qui n'a pas empêché des échanges solides.

Pas d'entente

Et les élus n'ont pu s'entendre sur la place que devrait occuper le service des loisirs dans l'encadrement administratif de la municipalité.

Un premier organigramme, situant les loisirs (incluant la bibliothèque municipale) sous l'autorité du directeur général, on s'en souvient, a été majoritairement refusé il y a quelques semaines. Face à cela, les deux conseillers en faveur de ce mode de fonctionnement, Mme Jocelyne Elliot-Leblanc et M. Yvon Deshaies, ont demandé au maire et aux trois autres membres du conseil (le conseiller Paul Diamond a démissionné) de proposer quelque chose en échange.

M. Sylvain Desaulniers, Mme Ginette Aubin-Caron, M. Jean-Guy Bergeron et M. Germain Lampron ont travaillé là-dessus et ont produit un nouveau document qui a été discuté lors de la rencontre du dernier lundi de janvier.

Autonomie

Suivant cet organigramme, remis à Mme Elliot-Leblanc et à M. Deshaies au moment d'en-

treprendre les discussions sur ce sujet, le service de loisirs reprendrait son autonomie et se retrouverait sous l'autorité directe du conseil municipal. Un conseil d'administration formé de cinq personnes, dont deux membres du conseil municipal, en assurerait la supervision.

Mme Elliot-Leblanc n'a pas tardé à soulever cette différence (la principale) et a rappelé que, suivant le règlement 19 adopté l'an dernier, les loisirs sont sous l'autorité du directeur général Ghislain Lessard. À ce propos, le maire Sylvain Desaulniers a signalé que la comptabilité des loisirs était intégrée à celle de l'administration municipale, mais pas le reste.

De son côté, son confrère Yvon Deshaies, après s'être fait dire que le budget des loisirs représente un montant d'environ 300,000\$ cette année, a déclaré avoir de la difficulté à comprendre qu'une corporation autonome opère ainsi sans que le directeur général ait droit de regard. "C'est la même formule qu'avant la fusion" a rétorqué le maire Sylvain Desaulniers.

Peu de temps après, Mme Elliot-Leblanc a proposé le report de l'organigramme, d'ici à ce que la question des loisirs soit réglée. Elle a reçu l'appui de M. Deshaies mais les trois autres échevins ont été d'avis contraire.

Les échanges se sont ensuite poursuivis et ont mené le maire Sylvain Desaulniers à suggérer au conseiller Germain Lampron de remanier sa proposition, voulant que l'organigramme soit adopté tel quel, dans le sens que l'adoption soit conditionnelle à une entente entre les élus sur la place des loisirs dans le fonctionnement administratif.

Ce que M. Lampron a accepté et qui a eu l'avantage de rencontrer l'assentiment des autres élus et de mettre un terme aux discussions sur ce dossier. Si un consensus n'intervient pas, l'organigramme proposé sera mis de côté.

Dossier des loisirs à Louiseville

Mme Elliot-Leblanc craint la "défusion" après la fusion

Par Pierre Bellemare

Louiseville fait marche arrière en redonnant à l'organisation des loisirs l'entité et l'autonomie que ce secteur possédait avant son intégration à l'administration générale municipale. On a opté pour la fusion il y a maintenant deux ans pour regrouper des choses et créer une corporation des loisirs revient à faire de la "défusion", selon la conseillère Jocelyne Elliot-Leblanc.

Comme son confrère Yvon Deshaies, elle n'est bien évidemment pas d'accord avec la façon de procéder qu'ont majoritairement entériné le maire Sylvain Desaulniers et les conseillers Ginette Aubin-Caron, Jean-Guy Bergeron et Germain Lampron, lors de la séance spéciale du jeudi 31 janvier dernier. Il faudrait d'abord savoir dans quoi on s'embarque, à son avis, avant d'aller plus loin.

Selon elle, la municipalité saute en effet à pieds joints dans un nouveau mode de fonctionnement dont on ne connaît pas les implications. Et il y aurait lieu de franchir cette étape, de faire une étude, avant de foncer à tombeau ouvert vers la mise en place technique et organisationnelle de la nouvelle corporation des loisirs.

Elle l'a souligné à sa consœur et à ses confrères lors de la rencontre spéciale de jeudi soir dernier, sans pour autant pouvoir leur faire changer leur fusil d'épaule.

Carte blanche

Mme Elliot-Leblanc et M.

Deshaies croit que la ville, en procédant de la sorte, donne carte blanche pour l'administration de la participation financière municipale, qui se chiffre à 330,000\$, à d'autres personnes que les élus municipaux. "C'est s'en aller avec un bandeau devant les yeux" a continué la conseillère.

Par ailleurs, document en mains, en entrevue lundi dernier (4 février), elle a affirmé être en mesure de prouver le bon fonctionnement des loisirs dans le mode organisationnel qui vient tout juste d'être changé. Elle a aussi souligné que, comme la municipalité demeure propriétaire des bâtisses servant aux loisirs, la nouvelle corporation devra de toute façon revenir devant les élus pour obtenir l'argent nécessaire lors de réparations importantes.

Également, elle a mis en lumière que 81% des localités de plus de 5,000 habitants ont actuellement des loisirs intégrés à l'administration générale.

Finalement, Mme Elliot-Leblanc a bien précisé ne pas être contre la création de la fameuse corporation, à la condition qu'on lui démontre et qu'on lui prouve que les choses iront mieux de la nouvelle façon.

"C'est s'en aller avec un bandeau devant les yeux"

PISCINES R.D.R.

Service - Vente - Installation
20 ANS D'EXPÉRIENCE.

LES SPECIALISTES
DES PISCINES
CREUSEES ET
HORS TERRE

- Produits chimiques
- Accessoires
- Meubles de patio
- Bordure exclusive
- Aucun sous-traitant
- 5 jours de délai
- Aménagement de patio
- Dépositaire de la marque 7-11

MEMBRE: PISCINES UNIES

557, Montcalm, Berthierville, (514) 836-2561

Résidence St-Antoine

(Centre d'accueil chez Dany)

Accueil et service de garderie pour personnes âgées

Chambres privées avec toilette et vanité.

- Suivi des médicaments
- Surveillance 24 heures
- Système d'alarme dans chaque chambre
- Excellente nourriture

NOUVEAU
101, rue St-Antoine, Louiseville 228-8622

ARGENT COMPTANT

H&R BLOCK

Pourquoi attendre votre remboursement d'impôt quand vous pourriez avoir de l'Argent Comptant immédiatement?

Si vous êtes admissible et si vous avez droit à un remboursement fédéral de 200 \$ ou plus, vous pouvez obtenir rapidement 85% de votre remboursement fédéral pour la première tranche de 300 \$ de votre remboursement fédéral et 95% du reste. Et votre déclaration d'impôt est préparée par des spécialistes, sans frais supplémentaires. Pourquoi attendre votre chèque de remboursement par la poste? Renseignez-vous sur le service Argent comptant de H&R Block et obtenez rapidement votre remboursement d'impôt fédéral.

Offert dans la plupart des bureaux H&R Block.

H&R BLOCK

331, boul. Saint-Laurent Est, Louiseville (514) 228-5331
L'ÉQUIPE FISCALE DU CANADA

JULIE
est
SUPER
ses achats
VALEUR DE REPRISE GARANTIE A VIE.
AUX
Ateliers J. Pierre Arseneault Inc.
52, rue Saint-Marc, Louiseville (514) 228-4456

SOCIÉTÉ ECKANKAR DU CANADA
(Louiseville)
présente

UNE SÉRIE DE CONFÉRENCES
Tous les mardis de chaque semaine à 20h à

l'ÉCOLE ST-LOUIS

60, av. Saint-Jacques, Louiseville

Le mardi 12 février:

**ECK, LA CLÉ
VERS LA LIBERTÉ**

Pour plus de renseignements:
(514) 227-3120

Eckankar Canada Marque déposée
(Copyright 1990) Tous droits réservés.

COUPON RABAIS

sur
buffet régulier du dimanche

à **13.62\$** + taxes

3 \$
de rabais

par personne
(valable pour 2 personnes)
de 17h à 20h30 le dimanche 10 février 1991

LA PORTE DE
LA MAURICIE

Sortie 174, autoroute 40
YAMACHICHE
(514) 228-9434

Vote de grève unanime des cols bleus de Louiseville

Par Pierre Bellemare

Après avoir discuté de salaires et de clauses normatives depuis le mois d'octobre 1989, sans s'entendre, Louiseville et ses cols bleus syndiqués tenteront d'en arriver à un consensus en ce qui regarde la question des services essentiels au cours des prochains jours. Le syndicat déposera sa liste et Louiseville dira si elle est d'accord ou non.

Si les deux parties, encore là, n'ont pas la même vision des choses, le Conseil des services essentiels devra trancher. C'est cet organisme, en dernier recours, dans un tel cas, qui décidera combien de travailleurs devront demeurer en poste malgré le déclenchement d'une grève.

Cette question doit absolument être discutée et réglée rapidement puisque, unanimement, en assemblée

générale samedi dernier, les syndiqués ont donné mandat à leur exécutif syndical de déclencher une grève au moment jugé opportun. Face à un tel geste, le syndicat affilié au Syndicat canadien de la fonction publique devra aviser la municipalité sept jours à l'avance.

Cheminement

Jusqu'à présent, les parties patronales et syndicales n'ont pu en

venir à une entente malgré 17 séances de négociation depuis le mois d'octobre 1989 et trois séances de conciliation.

Le contrat de travail a pris fin le 31 décembre 1989 et Louiseville voudrait le renouveler pour trois ans tandis que la position initiale du syndicat était de deux ans. Cet aspect ne cause cependant plus de problème maintenant, le syndicat s'étant rendu au voeu de la ville. "En autant que les offres salariales sont intéressantes" a laissé savoir le président du syndicat louisevillois, M. Louis Gagnon.

Par ailleurs, suivant les informations qu'il a laissé filtrer, les pourparlers achoppent principalement sur le

contenu des clauses normatives et non pas sur les salaires. À ce chapitre, M. Gagnon a parlé particulièrement de la question des journées-maladie dont la ville veut réduire le nombre (12 au lieu de 15) et de l'aspect des employés temporaires. On voudrait implanter une liste de rappel pour éviter que la municipalité embauche un travailleur jusqu'à une durée de 89 jours d'affilée (90 jours sont nécessaires pour devenir syndiqué) pour en-

suite le congédier avant de le reprendre à son emploi quelques jours plus tard. "S'il n'est pas bon, que la ville ne le reprenne pas" a continué M. Gagnon.

Les primes de déplacement pour les gens de l'usine de filtration est un autre élément qui ne fait pas l'objet d'une entente.

Un dossier qui connaîtra sûrement des rebondissements dans les prochaines semaines.

ÉCOLE DE CONDUITE LOUISEVILLE INC.

45, avenue Saint-Laurent, Louiseville
(Clinique Roy et Picotte)

Inscrivez-vous dès maintenant pour la session de fin février.

Pour inscription:
(819) 228-4323
(819) 228-2644

À Saint-Gabriel

Un motoneigiste se tue en se rendant au party de clôture

par Jean-Guy Pinel

Un motoneigiste, qui faisait partie du groupe de Peterborough, sans être un coureur lui-même, s'est tué, dimanche soir, alors qu'il se rendait rejoindre ses amis au party de clôture du Festival de la motoneige au Château Bellevue de Saint-Gabriel.

courses, il y avait bien eu une couple de blessés mais c'est la première fois qu'on déplore un accident mortel durant les sept ans du Festival de la motoneige de Saint-Gabriel.

La victime a été identifiée comme étant Andy Stone, 27 ans, de Peterborough. C'est la seconde fois que le groupe de Peterborough perd un membre dans un accident mortel de motoneige, lors d'excursion du genre.

Selon les constatations, Stone revenait par le sentier, lorsque dans le secteur du Domaine Therrien à Saint-Gabriel il aurait perdu la maîtrise de son véhicule. Il aurait alors fauché un petit arbre et aurait été projeté hors de son véhicule pour se fracturer le crâne. Lorsqu'il fut secouru il avait perdu son casque protecteur.

Impression

Il va sans dire que cet accident a créé une forte impression sur tous les participants et surtout sur les amis de la victime. Lors des

NOUVEAU REPRÉSENTANT



Normand Savignac
Représentant

La direction de Louiseville Automobile Ltée est heureuse de souhaiter la bienvenue à M. Normand Savignac qui vient de se joindre à son équipe de représentants des ventes.

Avec près de 15 ans d'expérience dans le domaine, Normand est en mesure de conseiller ses clients sur les besoins et le choix du véhicule à acheter. Par la même occasion, Normand invite ses clients et amis à venir le rencontrer chez:



871, boul. Saint-Laurent Ouest
Louiseville, (819) 228-2711
Ligne directe: (819) 296-3383

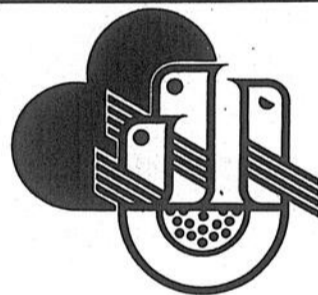

Tel - Ecoute

Tel - Ecoute est là, sans préjugés d'aucune sorte, pour partager avec toi ce que tu as le goût de dire...

Louiseville et la région:
(819) 228-9633

18h00 à 24h00
(6h00 p.m. à 12h00 p.m.)
Tous les jours

En collaboration avec l'Echo de Louiseville Borthier

L'ÉCHO POUR
UNE INFORMATION
DE QUALITÉ

VENTE de février

SAMSUNG



TÉLÉVISEUR
COULEUR
CT-3325J
•14 pouces
•Câblodélecteur intégré
•Affichage à l'écran

SPECIAL:
299\$



TÉLÉVISEUR
COULEUR
CT-5012VC
20 pouces
•Câblodélecteur intégré
•Télécommande à distance
•Affichage à l'écran
SPECIAL:

399\$



VIDÉO
VT-9540C
•4 têtes
•Programme à l'écran
•Télécommande à distance
•Câblodélecteur intégré
•Effets spéciaux (ralenti - avance image par image)

369\$



FOUR A MICRO-ONDES
MW-552TC
•Capacité .8 pi. cu.
•Plateau rotatif
•Auto defrost automatique
SPECIAL:

249\$

CLUB VIDEO LOUISEVILLE

255, avenue Saint-Laurent, Louiseville (819) 228-9636

UNE SOCIÉTÉ PLEINE D'ASSURANCE !

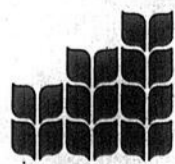

PROMUTUEL
La Mauricienne

Pour vos assurances résidentielle, commerciale, agricole, automobile, vos REER et votre assurance-vie, contactez-nous !

(418) 328-8270 (819) 379-1514



FERNAND FERRON
228-9970



NORMAND FERRON
228-5368

À Saint-Gabriel

La Maison des Jeunes fourmille de projets

par Jean-Guy Pinel

Du cours de journalisme au cours de survie en forêt, de la pièce de théâtre à l'introduction à la musique, la Maison des Jeunes "Sens Unique" de Saint-Gabriel fourmille de projets. "Et ce sont les jeunes qui décident quel projet ils vont mettre de l'avant et comment ils vont l'administrer car la Maison des jeunes, c'est leur maison" nous dit la directrice, Mlle Estelle Allard.

Les adultes, tel que les intervenants Serge Lambert et Gilles Lecavalier, ou encore les bénévoles de plus en plus nombreux qui se joignent à la Maison, ne sont là que pour les encadrer. Et la maison de Saint-Gabriel se veut régionale. On tient d'ailleurs compte de cette régionalité quand vient le temps de répartir le nombre de participants à un cours où le nombre est limité.

Intervenants

Qui sont les intervenants qui travaillent présentement à la Maison des Jeunes? Il y a Serge Lambert, un Montréalais établi dans la région depuis 13 ans. Il possède un Bac en histoire de la musique de l'UQAM. Il est également infirmier licencié ayant travaillé surtout en psychiatrie. Durant quelques années, il a travaillé dans une institution pour délinquants. S'il a appliqué et obtenu le poste, c'est parce qu'il aime travailler avec les jeunes. "C'est l'avenir de demain. Il est donc important de bien les encadrer, de les aider à se développer", dit-il.

Il y a également Gilles Lecavalier, bien connu dans la région de Berthier, où les handicapés lui ont accordé le titre de bénévole de l'année. Il a une formation en informatique et comptabilité et voit à la bonne administration de la Maison. "J'aime bien travailler avec les jeunes car ils m'apportent quelque chose", nous dit-il.

Enfin, on compte déjà, depuis le début ou presque sur Estelle Allard, l'actuelle directrice. Elle possède un Bac en histoire mais a surtout fait ses preuves comme organisatrice aux loisirs de Saint-Didace. Elle s'occupe également depuis quatre ans des Jeannettes de Berthier. "Je veux que les projets des jeunes se réalisent. Je veux leur donner la chance de réaliser leurs projets, d'augmenter leurs connaissances", nous dit-elle.

Projets

Quels sont ces fameux projets dont on parle tant? Il y a tout d'abord le cours de canot-camping et survie en forêt que donne, tous les mercredis soirs, André Allard dans une salle du CLSC. Ce cours se terminera par une grande excursion au nord du lac Saint-Jean, au mois d'août, où les jeunes pourront mettre en pratique leurs connaissances.

Il y a également la super pièce de théâtre qu'on écrit en collectivité les jeunes et à laquelle des gens de trois générations participent. La première est prévue pour la mi-mars. Une partie des profits sera versée "à des organismes encore plus pauvres que nous", nous dit Mlle Allard.

Il y a les cours d'astronomie que donne Jacques Mathews, les cours de journalisme que donne une étudiante en journalisme, etc. Et on est ouvert à tout projet que les jeunes pourraient présenter ou qui leur serait soumis.

Le lundi soir, la Maison des Jeunes, rue Beausoleil est fermée, mais les jeunes demeurent actifs. On transporte les activités au gymnase de la polyvalente Bermon pour des sports d'équipe. Sous peu, la maison aura ses équipes qui compétitionneront contre d'autres maisons du même genre. "Nous invitons tous les jeunes à se joindre à nous", de conclure Mlle Allard.



Photo Jean-Guy Pinel
Les intervenants qui encadrent les jeunes de la Maison Sens Unique sont Serge Lambert, Gilles Lecavalier et la directrice Estelle Allard.



LE FRANÇAIS À L'AFFICHE: honneur à Yamachiche

Dans le cadre du concours "Le français à l'affiche" organisé par la Société Saint-Jean-Baptiste de la Mauricie, on a honoré les lauréats le 26 janvier dernier, lors d'une soirée en hommage à tous les participants de l'édition 1990. Pour la région qui nous intéresse, la palme est allée à la Caisse populaire d'Yamachiche, dont le directeur-général est M. Gilles Sicard. Ce dernier reçoit ici le certificat d'excellence de l'établissement qu'il dirige des mains de Mme Paule Brunelle, directrice-générale de la Société Saint-Jean-Baptiste de la Mauricie.

REMERCIEMENTS AUX POMPIERS DE YAMACHICHE ET DE LOUISEVILLE

pour l'excellent travail qu'ils ont effectué lors de l'incendie survenu le 15 janvier dernier à Louiseville aux Machineries R. Thériault Inc. ainsi que pour leur grande compréhension à notre égard.

UN GRAND MERCI!

Yves, Serge et Rosaire Thériault

Le Carignan

Steak et fruits de mer

Un aperçu de notre menu:

- Bifteck ribs (12 onces).....12,25 \$
- Entrecôte New York (12 onces).....13,75 \$
- Filet mignon (8 onces).....12,75 \$
- Brochette de filet mignon.....10,25 \$

Tous ces plats sont servis avec pommes de terre, légumes, salade et sauce bordelaise, poivre ou béarnaise.

☆☆☆ NOUVEAU ☆☆☆

CUISSON SUR PIERRE VOLCANIQUE
Faites cuire vous même vos aliments à votre goût avec cette nouvelle technique de cuisson révolutionnaire (aucune matière grasse requise, donc idéale pour les gens à la diète)

OFFRE DE LANCEMENT **19,95 \$** pour 2 personnes

DUO (FILET MIGNON et CREVETTES)

LE GRAND PRÉ

991, boul. Saint-Laurent Ouest, Louiseville
Réservation: (819) 228-8434

VENEZ VOIR NOS
MAISONS MODÈLES
À PARTIR DE **39 900 \$**
Taux d'intérêt 8 1/2 % -3 ans
Ouvert 7 jours

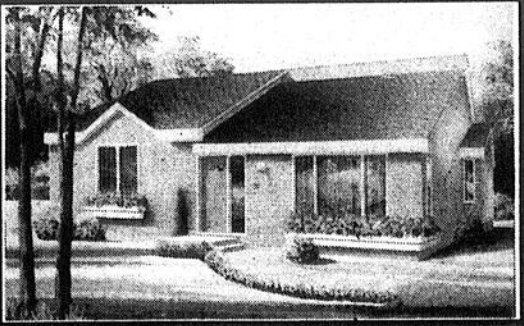

MAISONS USINÉES J.L. 1990 INC.

63, boul. Est, Maskinongé
Autoroute 40, sortie 166, direction Maskinongé, 1 km

(819) 227-2021

Lundi au vendredi de 9h00 à 17h00
Samedi de 10h00 à 17h00
Dimanche de 13h00 à 17h00
Le soir sur rendez-vous

Le village de Maskinongé refuse que son camion-pompe aille en paroisse

(P.B.) Les pompiers de Saint-Joseph-de-Maskinongé devront se débrouiller seuls et travailler avec un camion-citerne équipé d'une pompe portative dans un proche avenir, lors d'un incendie. Ou bien faire appel ou établir une entente avec ceux d'une autre municipalité, autre que le village de Maskinongé qui ne veut plus protéger le territoire de sa voisine. Et la décision est irrévocable.

Une rencontre de la dernière chance, lundi dernier (28 janvier), n'a pas permis au maire Michel Clément et aux autres membres de son conseil municipal de faire changer leur fusil d'épaule au maire Jacques Grenier et aux conseillers du village. L'accord a été rompu à la fin novembre et il se terminera officiellement le mardi 26 février prochain, en même temps que la période de grâce de 90 jours.

En fait, une extension pour un mois ou deux est la seule chose que le village pourrait accepter de faire; le temps que la paroisse trouve une solution à son problème de protection-incendie puisqu'elle ne dispose plus d'un camion-pompe depuis maintenant près de deux ans. Dans un tel cas, la décision sera ratifiée à la dernière minute par le conseil municipal du village.

La protection des citoyens du village, qui

maintenant près de 24 mois lors du même événement où celui de la paroisse a rendu l'âme, est à la base de la prise de position des élus du village.

Ils sont d'avis que les sorties hors-territoire du camion-pompe laissent la localité sans ressource, advenant le déclenchement d'un incendie dans ses limites. C'est pourquoi ils refusent que ce véhicule se rende combattre l'élément des-

tructeur dans la localité du maire Michel Clément.

Sur ce point, le chef-pompier de la paroisse, M. Roger Gagnon, qui a assisté à la rencontre lundi comme son vis-à-vis du village, M. Réal Verte-feuille, et la majorité des pompiers des deux municipalités, a confié à L'ÉCHO qu'il n'y a eu que deux incendies simultanés en 35 ans en territoire maskinongéois. Cela remon-

te au mois de février 1978 où un feu de cheminée était venu s'ajouter à un incendie dans un réservoir de gaz propane à l'usine des Fromages Saputo.

M. Gagnon a aussi précisé que la paroisse a payé environ 12,000\$ au village depuis le mois de mai 1989, moment de l'achat du nouveau camion-pompe, pour son utilisation. Il a également affirmé qu'il n'y a pas eu d'incendie sur

le territoire du village depuis cette période. Ce qui fait que le nouveau camion, n'eût été de ses sorties en paroisse, n'aurait pas servi.

Par ailleurs, celui qui réside en paroisse et possède un commerce au village a fait valoir que quatre pompiers volontaires du village ont démissionné de leurs fonctions pour rejoindre l'équipe de la paroisse suite à la décision des élus.

Finalement, notons que la paroisse s'est adressée à Louiseville, un peu plus d'une semaine avant la rencontre du 28 janvier, pour savoir si la ville serait intéressée à assurer la protection-incendie à l'intérieur de ses limites. Louiseville, en prenant connaissance de la demande, lundi soir 28 janvier elle aussi, a jugé les distances importantes mais n'a pas apporté de réponse définitive.

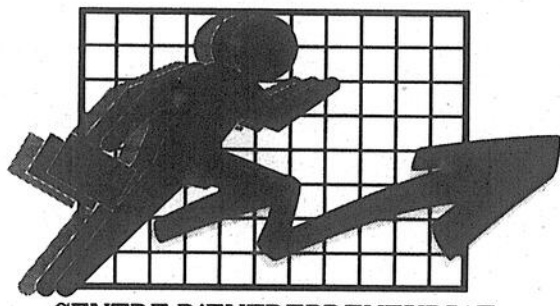

**CENTRE D'ENTREPRENEURIAT
DU COEUR DU QUÉBEC INC.**

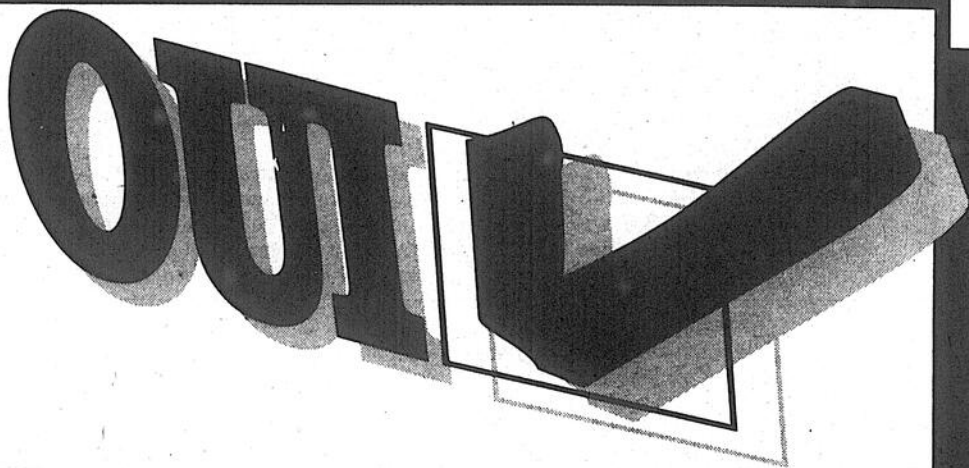

**VOUS AVEZ
LE GOÛT DE
VOUS LANCER
EN AFFAIRES...**

**VOUS VOULEZ
CONNAÎTRE
VOTRE POTENTIEL
ENTREPRENEURIAL...**

**VOUS VOULEZ
FAIRE LE POINT
SUR VOTRE VIE
D'ENTREPRENEUR(E)...**

**VOICI L'ACTIVITÉ DE FORMATION QUI VOUS AIDERA À RÉPONDRE À CES QUESTIONS
CHEMINEMENT ENTREPRENEURIAL**

DURÉE: 10 SEMAINES À RAISON DE 3 HRS PAR SEMAINE
DATE: DU 20 FÉVRIER 1991 AU 24 AVRIL 1991 (mercredi soir de 19H00 @ 22H00)
COUT: 210.00\$ PLUS LA T.P.S. = 224.70\$
ENDROIT: BÉCANCOUR SHAWINIGAN DRUMMONDVILLE
NICOLET ST-TITE VICTORIAVILLE
TROIS-RIVIÈRES LA TUQUE PLESSISVILLE
LOUISEVILLE

N.B. SI UN GROUPE NE COMPTE PAS 15 PERSONNES, IL SERA JOINT À UN AUTRE GROUPE, DANS LA MUNICIPALITÉ LA PLUS RAPPROCHÉE.

FICHE D'INSCRIPTION

NOM: _____
COMPAGNIE: _____
ADRESSE: _____

TÉLÉPHONE: _____

**Je désire m'inscrire à l'activité de formation
CHEMINEMENT ENTREPRENEURIAL
dans la municipalité de: _____
et joins un chèque ou mandat poste au montant de: _____ \$**

**LES FORMATEURS (TRICES)
SONT DES
PROPRIÉTAIRES
DIRIGEANTS (ES)
D'ENTREPRISES**

**Informations: (819) 233-3676
RETOURNER À:**

**CENTRE D'ENTREPRENEURIAT
DU COEUR DU QUÉBEC INC.
4900 rue Fardel, B.M. 5
St-Grégoire
Ville de Bécancour Québec
G0X 2T0**

Industrie, Sciences et Technologie Canada Entrepreneurship



Nicole Raymond

**REER
pour
sauver
de l'impôt**

- S** Economisez en confiance - la Mutuelle a la cote de crédit la plus élevée
- S** Nouveau service de prêt - jusqu'à 12 mois pour rembourser
- S** Grande sélection de régimes d'épargne et de placement
- S** Excellents taux d'intérêt
- S** Pour gagner plus, transférez votre REER à la Mutuelle

**NE TARDEZ PAS!
OBTENEZ VOTRE REER
AVANT LE 1^{ER} MARS.**

M Groupe La Mutuelle

Nicole Raymond
670, rue du Pacifique,
Saint-Barthélemy
(514) 885-3498

A Saint-Gabriel

On honore les membres les plus populaires au centre d'accueil Désy

C'était la semaine de remise des récompenses la semaine dernière sur les réseaux américains de télévision où la musique a été honorée lundi dernier et les films mercredi.

Mais à Saint-Gabriel, le Centre d'accueil Désy n'est pas demeuré en reste, honorant ses membres les plus populaires.

Mme Noël Goyette a été élue bénéficiaire de l'année, récompense qui lui fut remise par Mme Diane Brûlé, laquelle aura sous peu 101 ans. La bénévole de l'année est Mme Lucie Bilodeau qui a reçu sa plaque honorifique des mains de Mme Françoise Paquette. Pour la seconde année consécutive, une employée des cuisines a été proclamée "l'employé de l'année". Il s'agit de Lorraine Charette qui a reçu son trophée des mains du gagnant de l'an dernier M. Lucien Lafontaine. Incidemment Mme Charette est la plus ancienne employée du Centre d'Accueil Désy.

Pavillons

Les bénéficiaires des Pavillons affiliés ont également en droit à leurs élus. Au Pavi-

lon Boucher René Gauthier a été élu. Au Pavillon Ma-Mi il y a eu égalité et on a remis des trophées à Mmes

Marie-Anna Vadnais et Yvonne Bibeau.

Soulignons que tous ces élus l'ont été à la suite d'un scrutin au-

quel ont participé les bénéficiaires, les employés et les bénévoles du Centre d'accueil.

Les bénéficiaires

ont pu replonger dans le passé en assistant à l'excellent spectacle de la "Radio d'autrefois" présenté par

Cécile et Paul Renaud, soit la présentation d'extraits d'émission de radio populaire dans les années '50.



On a honoré les bénéficiaires et employés les plus populaires, la semaine dernière au Centre d'Accueil Désy de Saint-Gabriel. Le bénéficiaire Noël Goyette reçoit une plaque des mains de la centenaire Diane Brûlé. Lorraine Charette l'employée la plus populaire reçoit la distinction des mains de Lucien Lafontaine. La bénévole de l'année Lucie Bilodeau se voit remettre une plaque par Françoise Paquette. Pour le Pavillon Ma-Mi il y a double égalité entre Marie-Anna Vadnais et Yvonne Bibeau qui sont honorées par la propriétaire de ce Pavillon.

Textes et photos:
Jean-Guy Pinel

NOUVEAU CONCEPT

CUISINE TOUTE PRÊTE!!!

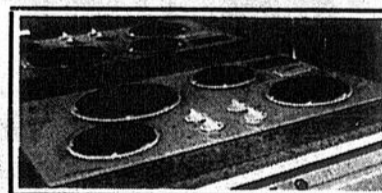
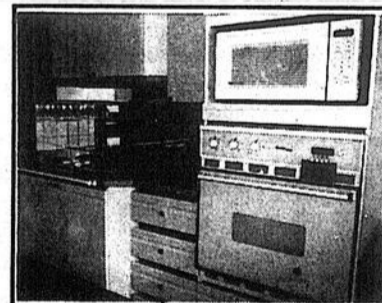

Une idée de génie, conçue pour vous.

Une cuisine réelle dans tous ces détails sous vos yeux...

Un concept d'aménagement intérieur intelligent, soigné et pratique auquel on a harmonisé tous les appareils électroménagers dernier cri.

La nouvelle cuisine personnalisée, une réalisation de Ebénisterie Louiseville et de P. Désaulniers.

Frigidaire
c'est plus qu'un frigidaire

Électroménagers disponible, Blanc sur Blanc ou noir.

Tout y est, il n'y manque que vous!

Modèle en démonstration en magasin.
-Concept d'aménagement personnalisé
-Choix d'appareils -Conseils de professionnels.



Ebénisterie Louiseville Inc.

Aménagement résidentiel et commercial

622, av. Dalcourt, Louiseville, (819) 228-8111

LE NEUBLEUR

TOUJOURS A MON GÔT,
TOUJOURS A MON PRIX!

P. DÉSALNIERS

36, rue Principale, Saint-Sévère
(819) 264-2149 ou 296-3377

Fermé le lundi

Finales régionales des Jeux du Québec

L'école de patinage artistique de Louiseville fait belle figure

Par Jean-Paul Plante

L'école de patinage artistique de Louiseville a fait belle figure lors des finales régionales des Jeux du Québec, disputées les 26 et 27 janvier dernier, à Grand-Mère. Douze (12) jeunes patineuses représentaient l'école louisevilloise.

Patricia Gagnon s'est classée première dans la catégorie Junior bronze alors que Julie Roy obtenait la deuxième position de la même catégorie.

Autres

Par ailleurs, Guylaine Paillé décrochait l'or dans la catégorie PF3. Par ailleurs, Luce Beaudin prenait la troisième position dans la classe F Spécial B.

Deux équipes représentaient l'école de patinage de Louiseville, une de catégorie juvénile et une de catégorie bantam. La formation juvénile a pris le deuxième rang et les patineuses de classe bantam se classaient en troisième position.

L'équipe juvénile était composée de Josée Alarie, Claudine Boire, Mélanie Cartier, Patricia Gagnon et Julie Roy. Chez les bantams, on retrouvait Christine Giguère, Caroline Lévesque, Guylaine Paillé, Manon Plouffe et Marie-Josée Beaudoin.

La fierté se lisait dans les yeux des entraîneurs de ces jeunes patineurs.



Photo Jean-Paul Plante
Deux autres patineuses qui ont fait honneur au club de Louiseville: Guylaine Paillé et Christine Giguère.



Photo Jean-Paul Plante
Voici de jeunes patineuses qui se sont illustrées lors des finales régionales des Jeux du Québec, les 26 et 27 janvier dernier, à Grand-Mère. Dans l'ordre: Julie Roy, Mélanie Cartier, Josée Alarie, Luce Beaudin et Caroline Lévesque.

L'Echo: informe mieux!

Venez Découvrir

le *Calme* et la *Tranquillité!*

Four Skieurs
et Non-Skieurs
Forfait 5 JOURS
499\$ par pers.
exc. double
Forfait 2 JOURS
215\$ par pers.
exc. double
Comprenant le PETIT DÉJEUNER
et le SOUPER
du DIMANCHE au VENDREDI.
Du 4 septembre au 21 décembre 1990
et du 2 janvier au 20 juin 1991.



À proximité des
GRANDS CENTRES DE SKI

■ À 1 heure de Montréal
■ 70 chambres climatisées

- Cuisine raffinée
- Prestigieuse cave à vin
- Danse au bar salon
- Patinoire - Raquettes, etc.
- Pistes privées de ski de randonnée
- Atelier de fartage
- Location d'équipements



La Sapinière
Hôtel
Val-David, Qué.

Val-David 819-322-2020
Montréal 514-866-8262
Ext. de Mil 800-567-6635
Toronto 416-889-7531
Fax 819-322-6510

C.P. 190 VAL-DAVID (QUÉBEC) CANADA J0T 2N0 AUTOROUTE DES LAURENTIDES (15 NORD) - SORTIE 76

VOTEZ



RAYMOND (TI-NEST) LESAGE

Un homme d'expérience d'une disponibilité constante.

Un homme prêt à collaborer avec le conseil municipal, dans l'harmonie, pour un mieux-être de la communauté.

Un homme ouvert au développement du grand Louiseville, tant au point de vue industriel, commercial que domiciliaire. SA PRIORITÉ: un parc industriel bien structuré, offrant plusieurs avantages aux investisseurs à venir.

Un homme de progrès, d'avenir.

L'HOMME QU'IL VOUS FAUT!

Tous les citoyens du Grand Louiseville habilités à voter sont invités à accorder pleine confiance à Raymond lors du scrutin du 17 février prochain.

Pour une retraite sans problèmes,
offrez-vous ce qu'il y a de mieux:

NOTRE REER "ECOFLEX 2000"

N'hésitez pas à consulter un de nos représentants.



Gérald Bessette
Directeur d'agence



Jeannine G. Vachon
Directeur des ventes



France A. Lacombe
Superviseur adm.



Monique Armstrong
commis-réceptionniste



Raymond Julien
Représentant
371-8669 (cellulaire)



Lucille Généreux
Représentant
228-4816



Gaston Tousignan, A.V.A.
Représentant
228-3508



Lyse B. Arseneault
Représentant
227-2467



Robert F. Bellemare
Représentant
376-8972



Lise Dupuis
Représentant
227-4404



Florent Ducharme
Représentant
836-7189



L'INDUSTRIELLE
ALLIANCE
COMPAGNIE D'ASSURANCE SUR LA VIE

AGENCE LOUISEVILLE

383, avenue Saint-Laurent
Louiseville (Québec) J5V 1K4

Tél.: (819) 228-2748 Interurbain sans frais: 1-800-567-8525

LIVRAISON À DOMICILE **MERCREDI**
Livraison GRATUITE pour l'âge d'or et pour toutes les commandes de 75\$ et plus.

METRO
MARCHE BOURGEOULT INC.
SAINT-GABRIEL 835-4794

ON PARLE DE VOUS

Simon Alain, un des deux jeunes qui ont trouvé le nom Maskidoo, est le fils de Claude Alain directeur adjoint de la Caisse populaire de Saint-Gabriel... Au fait, celle qui revêtait l'uniforme, la jeune fille de Cécile Grandchamp, s'est blessée en faisant du ski. Elle a été remplacée par la fille de Louise Pichette... Il semble que les rumeurs voulant que l'ex-bureau du Centre d'emploi, rue Saint-Gabriel, devienne brasserie ou restaurant soient fausses, puisqu'on a remis les annonces d'agents d'immeuble pour la vente de cette bâtisse construite, à l'origine, pour l'ex-Banque Provinciale puis qui servit de bureau au député Yanakis et à ses fils avocats...

L'usine Firestone de Joliette où travaillent de nombreuses personnes de la région de Saint-Gabriel sera fermée du 3 au 10 mars. On a expliqué que la baisse des ventes de voitures, notamment chez Ford où est acheminée 70% de la production, a obligé la direction à prendre cette décision... L'artiste peintre et professeur de Saint-Charles de Mandeville, Magali Chouinard, sera maman prochainement... Pour sa part, Manon Ritchie est revenue au travail, au restaurant Au Trois Pignons, en pleine forme, malgré la perte de son enfant à la 20e semaine de

LA PAGE À
JEAN-GUY

PINEL

JAMAIS PLUS LA GUERRE!
-La guerre fait souffrir tout le monde...
Nous devons faire en sorte que cela ne se produise plus..

Les Amputés de guerre du Canada

LA PENSÉE DE LA SEMAINE...
Deux est un couple, trois est un groupe.

sa grossesse...
Une couples heures après qu'on eut terminé un monument de neige, devant le commerce Dico-Mode, rue Beausoleil, celui-ci était endommagé par les vandales. "Pas surprenant que les gens hésitent à en faire" de nous faire remarquer France Saint-Marie... Il faudra attendre le mois prochain pour savoir la position de la ville sur la demande d'un brigadier scolaire. La réunion prévue pour étudier le projet avec la conseillère Mariette Dubeau avait été remise, suite à une tempête de neige. Mme Dubeau n'a pu se rendre par la suite à la réunion ajournée, sa formation politique tenant une réunion le même soir...

Les billets s'envolent pour le souper reconnaissance en l'honneur de Réal Naud qui se tiendra le 23 février au Château Bellevue. On peut s'en procurer au bureau de l'Écho, à la Mercerie et auprès de certains membres Optimistes... Marcel Beausoleil nous confirme que son fils est toujours basé en Allemagne. "Il a failli partir pour la Turquie, mais l'arrivée de nouveaux avions venus de Bagotville ont changé ses ordres et il est demeuré à la base canadienne" nous dit Marcel. Il admet

que les parents sont plus nerveux que le fiston dans ce conflit...

C'est remarquable comment on est optimiste chez nos joueurs de quilles. On n'a qu'à regarder les nom des différentes circuit. Ce sont des "Joyeux..." ou encore des "Bout-en-train"... Parlant Optimiste, le président Roméo Gauthier aimerait bien voir un peu plus de gens aux soupers hebdomadaires qui se tiennent tous les mardis à 19h à la Brasserie Le Pub... Un autre Optimiste, c'est le conseiller municipal de ville Saint-Gabriel et président de la Commission de l'industrie, Gilles Paquin, qui annoncerait de bonne nouvelles d'ici quelques semaines. Il avait des invités bien particuliers durant le Festival, mais ne peut en dire plus pour le moment...

Saint-Charles de Mandeville aura sa soirée des roses, samedi le 16 février, à la salle municipale une organisation des Amusards de Mandeville... Il y aura une réunion des marchands de Saint-Gabriel pour décider s'il y aura une vente trottoir l'été prochain, lors des vacances de la construction... L'Assemblée générale de la Chambre de commerce Brandon se tiendra le 5 mars au restaurant l'Ombre Rose du Motel BM...

Paul et Cécile Renaud ont présenté leur spectacle "La radio d'autrefois" la semaine dernière au Centre d'accueil Désy de Saint-Gabriel. Il ont été accueillis par le directeur du Centre, Réal Naud.

EN BREF...

La Chambre de commerce Brandon aura son kiosque au Salon Vacances Loisirs d'été qui se tiendra au Palais des Congrès de Montréal du 29 mars au 1er avril. Il distribuera les dépliants de ses membres... L'Assemblée annuelle des sociétaires de la Caisse populaire de Saint-Damien aura lieu le 19 février au sous-sol de l'église... Les Caisses populaires commanditent le transport de la flamme des Jeux du Québec

LA VEDETTE DE LA SEMAINE

Sylvie Poitras de Saint-Charles-de-Mandeville, préposée aux bénéficiaires au Centre d'Accueil Désy de Saint-Gabriel.

CAISSE POPULAIRE DESJARDINS
SAINT-GABRIEL-DE-BRANDON
119, Pacifique, Saint-Gabriel-de-Brandon
(514) 835-3421

Le temps, c'est beaucoup d'argent.
Avec un REER personnalisé Desjardins, le jour n'est peut-être pas si loin où vous pourrez passer tout votre temps à faire ce que vous voulez.

COTISATION ANNUELLE	CROISSANCE DE VOTRE REER			
	15 ANS	20 ANS	25 ANS	30 ANS
1 000 \$	34 950 \$	63 003 \$	108 182 \$	180 943 \$
3 500 \$	122 324 \$	220 509 \$	378 636 \$	633 302 \$
5 000 \$	174 749 \$	315 013 \$	540 909 \$	904 717 \$

Taux d'intérêt de 10%, capitalisation annuelle.
La croissance de votre investissement est remarquable car les intérêts s'accroissent à l'abri de l'impôt. Ainsi, après 30 ans, en cotisant 3 500 \$ par année, vous aurez versé 105 000 \$ en capital, mais les intérêts accumulés atteindront 528 302 \$, pour un total de 633 302 \$!

Saint-Charles, Saint-Alexis ou ailleurs...?

Des investisseurs avec 33 millions \$ en poche

par Jean-Guy Pinel

Des investisseurs d'origine Belge et Hollandaise ayant 33 millions \$ à placer dans un Centre toute saison ont pris des contacts tant à Saint-Alexis-des-Monts qu'à Saint-Charles de Mandeville dans le but d'y établir un Centre quatre saisons comprenant entre autre un centre de ski.

Selon les renseignements obtenus par l'Écho, ils ne reprendraient pas le projet de Ma-Ski, ne voulant pas connaître les mêmes difficiles négociations avec les propriétaires de terrains. Ils lorgneraient vers une autre montagne située plus près de la Pourvoirie Kubic, terrain qui appartient au gouvernement québécois et qu'ils pourraient acquérir pour une somme nominale.

Dans la région de Saint-Alexis, ils ont pris des renseignements sur une montagne, appartenant à un médecin, et qu'ils pourraient également acquérir pour un montant nominal. On sait également qu'ils ont pris des informations sur des

Centres de ski déjà opérationnel.

Sur place

Après avoir fait faire le travail de défrichage par des intermédiaires qui ont rencontré, entre autres, des élus municipaux et ministres gouvernementaux, les deux principaux investisseurs sont présentement au Québec pour étudier sur place les différents projets.

Selon nos informations, il aurait bien aimé le site de Saint-Charles-de-Mandeville bien qu'ils ne rejettent pas le potentiel de celui de Saint-Alexis. Leur but est de pouvoir créer une station qui fonctionnerait aussi bien en saison estivale qu'hivernale. C'est ce que prévoyait également le projet Mas-ki qui fut abandonné après que certains propriétaires aient refusé de signer une promesse de vente, croyant avoir gagné la loterie.

Nos informations nous disent qu'il s'agit d'investisseurs très sérieux et qui feraient une mise de fonds initiale de 33 millions \$. C'est donc à suivre et à se croiser les doigts pour que cette manne retombe dans notre région.

Pour possession de drogue dans le but de trafic Rolland Beausoleil de Saint-Gabriel écope de 2 500\$ d'amende

(J.-G.P.) Rolland Beausoleil de Saint-Gabriel, qui devait subir son procès la semaine prochaine sous des accusations de possession de drogue dans le but d'en faire le trafic ainsi que de possession d'une arme à feu chargée à utilisation restreinte, a pris tout le monde par surprise, vendredi dernier, en reconnaissant sa culpabilité sous la

double accusation. La couronne a alors retiré les mêmes accusations contre son épouse.

Beausoleil a été condamné à 2,500\$ d'amende sous la première accusation et 400\$ pour la seconde. Il devra garder la paix pour 2 ans. De plus, il lui est interdit de posséder une arme à feu pour cinq ans.

Rappelons que ces accusations font suite à une descente de la SQ.

NOUVEAUTÉ DIABÉTIQUE

30 SECONDES POUR VÉRIFIER VOTRE GLYCÉMIE?!

ExacTech^{MD}
Le seul et unique.

- PAS BESOIN D'ESSUYER OU D'ÉPONGER.
- GARANTI POUR 4 ANS.
- MAINTENANT EN DEUX FORMATS LE STYLO OU LE COMPANION.



EXEMPTÉ DE TAXES

Disponible chez:

OBONSOINS

Saint-Gabriel
140, Dequoy, Ville Saint-Gabriel
(514) 835-4774 . 835-4275

APPAREIL AVEC ÉTUI, AUTOPIQUEUR ET 50 LANCETTES

40\$ POUR VOTRE ANCIEN APPAREIL OU REMISE DU MANUFACTURIER 20\$

Surprise chez Duchesne et fils d'Yamachiche

Le président démissionne

Par Pierre Bellemare

À la tête de Duchesne et fils d'Yamachiche depuis trois ans, M. Yves Duchesne a démissionné de ses fonctions au début de la semaine dernière. Il a quitté à la surprise de tous, deux jours seulement après que les quelque 250 travailleurs syndiqués de l'entreprise se soient prononcés en faveur, en assemblée générale, devant une menace de "lock-out", des offres patronales finales.

Sa démission a été acceptée par le conseil d'administration de la compagnie, mardi dernier (29 janvier). La nouvelle s'est ensuite répandue comme le feu sur une traînée de poudre.

Raison

La veille, l'homme d'affaires de 30 ans avait annoncé son départ imminent aux employés-cadre de la compagnie, de même qu'aux contremaîtres des différentes usines de l'entreprise spécialisée dans la fabrication de matériaux de construction. On nous a raconté que bon nombre n'en ont pas cru leurs oreilles

en entendant M. Yves Duchesne leur faire part de sa décision.

Les travailleurs, eux, ont été informés de la chose par le biais d'un communiqué, mardi dans l'après-midi.

Par ailleurs, M. Guy Poirier, vice-président administration et porte-parole du conseil d'administration dans ce dossier, a affirmé que le geste du jeune administrateur n'est aucunement lié avec la question du renouvellement du contrat de travail avec les syndiqués affiliés au syndicat des travailleurs de l'énergie et de la chimie (FTQ). "Il ne faut pas le relier à cela d'aucune façon" a-t-il dit; ajoutant que, au contraire, M. Yves Duchesne s'est occupé de ce dossier avec beaucoup de succès.

Il a par la suite fait savoir que le jeune homme désirait poursuivre des études avancées et orienter sa carrière sur le plan international.

Pour le moment, aucun successeur n'a été désigné dans le fauteuil de président. Le conseil d'administration voit au bon fonctionnement de l'entreprise depuis mardi dernier. La décision finale quant à son remplaçant doit être prise cette semaine.

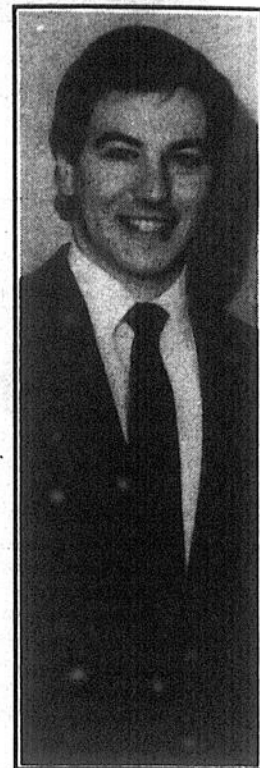

M. Yves Duchesne

LE VALENTIN

FISHER

DEPUIS 1937



LECTEUR DISC AU LASER DAC-9015
-Changeur de compact disc numérique 5 disques -Recherche de morceau -Balayage manuel -Lecture répétée de compact disc -Lecture programmée d'un compact disc

329.⁹⁵\$

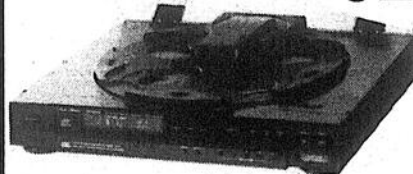

MAGNÉTOCASSETTE À DEUX PLATINES CRW911
-Réducteur de bruit Dolby -Copie synchronisée à haute vitesse une touche -Volumètre à cinq DEL

149\$



LECTEUR DE CD à suréchantillonnage 4X A07348
-Programmation de 16 morceaux -Convertisseurs n/a gauche et droit séparés -Lecture répétée, balayage et recherche par indices encodés -Compatible avec mini-CD

249\$

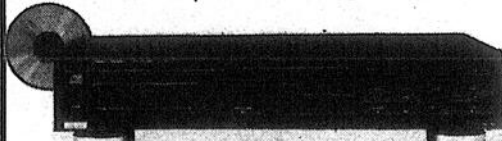

MAGNÉSCOPE VSH HQ compact à programmation bilingue FVH-8200
-Télécommande à l'écran et syntonisateur à synthésiseur de fréquences câblocompatible

399\$

SYSTÈME DE SON 40 WATTS/CANAL LECTEUR DE CD



LECTEUR DE CD
-Suréchantillonnage 4x
-Programmation de 16 morceaux
-Convertisseurs n/a gauche et droit séparés
-Compatible avec mini-CD
RECEPTEUR
-Synthésiseur à synthésiseur numérique
-Prééglage de 21 stations
-Synthésiseur Autocan
-Correcteur graphique cinq bandes rotatif
-ENCEINTES DEUX VOIES 8 po. +
-RADIATEUR DES GRAVES 8 po.

*Illustré avec meuble audio et magnétocassette en option.

CHAÎNE PORTATIVE À SUPER GRAVES PHW3000
-Enceintes amovibles Super Graves à évent accordé -Magnétocassette à deux platines, copie synchronisée à haute vitesse et lecture consecutive -Correcteur graphique quatre bandes -Son ambiophonique (haut-parleurs ambiophoniques en option) -Prise d'entrée CD

249\$

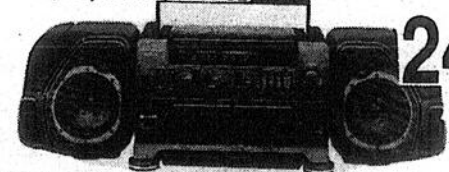

Centre Photo
VIDEO

Photo Artistique Milot enr.

450, Saint-Laurent, Louiseville (819) 228-4722

DENTUROLOGISTE



BERTHIERVILLE
836-6876
SANS RENDEZ-VOUS

Jacques Labrosse, d.d.
691, Montcalm

ON PARLE DE VOUS

LA PAGE À ALAIN



BELLEHUMEUR

(514) 836-7222

ME RICHARD DOUCET
NOTAIRE

691, MONTCALM,
BERTHIERVILLE

LA PENSÉE DE LA SEMAINE...

Les dirigeants les plus autoritaires n'obtiennent pas les meilleurs résultats.

Le comité de bénévoles remercie la direction du centre hospitalier le Château, à Berthierville, pour le souper offert aux bénéficiaires et aux bénévoles à l'occasion des Fêtes. Le comité félicite également le personnel pour la belle qualité de vie dont bénéficie les malades... Le club Optimiste de Berthier a vendu près de 600 billets dans le cadre de son tirage annuel Opti-Voyages. L'as vendeur de billets du club a pour nom Bernard Cayer. Bernard a en effet vendu à lui seul près de 50 billets... Samedi dernier, les membres du club Optimiste berthelais et leurs Opti-Belles se sont payés une petite visite à Trois-Rivières. Leur sortie annuelle au bowling de l'endroit. Ces mêmes Optimistes et Opti-Belles disputeront, samedi prochain, sur la glace de la municipalité de Sainte-Geneviève de Berthier, une partie de ballon-balai. Un spectacle à ne pas manquer... De plus, le club Optimiste de Berthier célébrera son 20^e anniversaire lors d'un gala, le 16 mars prochain. L'un des responsables, Rosaire Barthe, promet que le président Raymond Guevremont et le lieutenant-gouverneur Claude Rocheleau ne parleront pas plus que trois minutes chacun lors de ces célébrations. Ouf! les autres membres et leurs convives veulent se

divertir... Le club des Malards organise un cours de maniement d'armes à feu, samedi, le 16 février, au sous-sol de l'église de Saint-Ignace. Pour plus de renseignements, on compose le 836-2222...

Une date à noter à son agenda. Samedi prochain, le 9 février, la caisse populaire de Berthierville célébrera son 50^e anniversaire de fondation. Un banquet soulignera l'heureux événement. Pour mettre la main sur des billets, vite, appelez à la caisse... C'est ce soir (mercredi) que les membres du regroupement des Séparés et Divorcés de Berthier se rencontrent, à la salle des Chevaliers de Colomb de Berthier. Il s'agit d'une rencontre d'échange et d'information. La réunion débutera à 19h30. Les non-membres peuvent aussi participer moyennant un léger déboursé (3\$). La carte de membre coûte 10\$. Pour plus de renseignements, Lucille Gravel, au 836-1341, ou Louise Julien, au 836-3758... L'animatrice de radio Jacqueline Poirier sera conférencière invitée lors du souper de la Saint-Valentin du club Richelieu de Berthier, le 12 février... Ce même club Richelieu organisera prochainement une journée plein-air à Val Saint-Côme... Ah! le confort moderne. Le Richelieu Paul Yanakis était

semble-t-il prêt à remuer ciel et terre, ces jours derniers, pour que le garagiste en charge de réparer sa voiture récemment accidentée remplace l'une des portières par une autre du même type, c'est-à-dire avec vitre électrique. Une portière avec vitre "bien ordinaire" remplaçait la portière démolie "avec vitre électrique" lorsque du passage de l'avocat berthelais. Le garagiste lui a fait croire qu'il devait se contenter de cette portière de rechange "sans vitre électrique". Et Me Yanakis est tombé dans le panneau. Il pourra toujours conserver la vieille poignée en souvenir... Vote historique au club Richelieu de Berthier, la semaine dernière. Les membres ont tranché. Un membre féminin (le club est mixte) sera nommée Richelieu et non Richelieu... Le commerçant Michel Vallière, membre du club Richelieu berthelais, a prononcé une conférence-éclair lors du dernier souper du club. Il a parlé de l'adaptation à la T.P.S. dans ces commerces de Berthierville et Louiseville... Roger Grégoire, aussi membre Richelieu, dit ne pas craindre un éventuel rationnement de l'essence. Même s'il conduit une grosse voiture. Une voiture qui fait tout de même 28 milles au gallon, selon le Richelieu. Lorsque son propriétaire la conduit en Floride, faut-il ajouter...



Lors de la compétition "Invitation Amiante", tenue à Thetford Mines, quatre membres du club de patinage artistique de Berthier ont fait belle figure, Hélène Robillard a pris le second rang, en style libre, Karline Blais a terminé bonne première, en figure, et 3^e en style libre, donc 2^e au combiné, Marie-Eve Tousignant a décroché une seconde place, en style libre, et Marie-Andrée Courchesne (à l'arrière) a aussi bien fait...

EN BREF...

La Diligence l'a finalement reçu, samedi, le 26 janvier dernier, à Joliette, ce prix d'initiative communautaire Henri-Pichette, décerné par la

Société nationale des Québécois de Lanaudière. Ce prix est constitué d'une médaille d'or et d'une bourse de 1,000\$... Cette récompense rend un homma-

ge bien mérité aux bénévoles qui supportent depuis plusieurs années l'action de la Diligence, cette corporation à but non lucratif touchant 11 localités du

secteur Berthier, ce service de transport adapté pour personnes âgées... Pour la S.N.Q., la Diligence a fait preuve d'originalité et d'ingéniosité à

LA VEDETTE DE LA SEMAINE



Karline Blais, du club de patinage de Berthier, participera à la finale provinciale des Jeux du Québec, à Grand-Mère. Bravo!

CHAUSSURES
DESTREMPES

C'EST LA GROSSE VENTE
QUI SE POURSUIT!
20% à 60%

sur toute la marchandise d'hiver en magasin

821, avenue du Collège, Berthierville (route 158) (514) 836-2912



Nos correspondants nous disent que...

Sainte-Angèle

CONCERTATION
La table de concertation de la MRC de Maskinongé organise la journée de la femme, le 8 mars prochain. Pour souligner l'événement, il y aura un souper mode astrophotographique au restaurant Le Coq des Prés de Louiseville, précédé d'un cocktail qui sera offert à 18h. Le défilé de mode sera commenté par Marie-Lise Fontaine, astrologue. Prix de présences. Pour des billets à Sainte-Angèle, appelez Mme Thérèse Veilleux, au 268-2367.

★★
POMPIERS Les pompiers volontaires organisent un souper suivi d'une soirée dansante, le 16 février, à la salle communautaire. Fondue chinoise au menu. Les billets sont disponibles auprès des pompiers volontaires. Pour informations additionnelles, s'adresser à M. Charles Bergeron, au 268-5747.

Saint-Élie

VAL-MAURICIE
La réunion régulière du comité d'école Val-Mauricie aura lieu le 6 février, à 19h, à l'école Val-Mauricie. Bienvenue à tous. (Pauline Grenier, présidente)

Saint-Norbert

AFFAIRE DE COEUR Dimanche, 17 février, après la messe, lancement du "Répertoire de Saint-Norbert". Les fermières prépareront un "buffet de la Saint-Valentin" afin de souligner l'événement. Un punch sera également servi. Vous devez confirmer votre présence avant le 10 février, au 836-7243. Le coût est de 5\$ pour les adultes et 2.50\$ pour les enfants.

NN
Saint-Ignace SCOLAIRE Vous avez des livres qui ne vous servent plus? Alors, vous pourrez, jusqu'au 5 février, aller les porter à l'école Saint-Joseph, 770, rue Saint-Viateur, à Berthierville. Tous les volumes sont acceptés: bandes animées, dessinées, romans, contes, encyclopédies, etc. Pour plus d'informations, vous pouvez appeler à l'école au 836-6218.

Maskinongé

DANSE Il y aura une belle surprise pour la soirée de danse au profit du centre communautaire de Maskinongé, le 9 février, de 19h30 à minuit. Café, biscuits servis vers la fin de la soirée de même que prix de présences. Tous sont bienvenus. Venez voir comme les gens s'amuse avec les danses sociales, de groupe et de ligne. On vous attend nombreux. (Léa D. Vertefeuille, publiciste)

Saint-Cuthbert

THÉÂTRE La division 494 de l'Ambulance Saint-Jean de Berthier offre à la population un souper-théâtre à l'occasion de la Saint-Valentin. La pièce "Un problème en attire un autre" sera jouée à la salle paroissiale berthelaise, le 9 février, après un souper au spaghetti qui se tiendra à 18h30. Prix de présences; rires à volonté. BILLETS en vente chez Guy-laine (836-7734), Ca-

mille (836-3558) ou Gérald (836-4240).

★★
COUPLE ET FAMILLE Les objectifs du mouvement "Couple et famille" sont: 1) l'épanouissement humain et chrétien du couple et de la famille; 2) l'engagement au service des valeurs conjugales et familiales; 3) la création d'un milieu de vie favorisant la fraternité, l'échange et l'unité dans le couple et la famille. Le 25 février, on parlera de relations entre frères et soeurs. Les rencontres ont lieu les 4e lundis de chaque mois, à la sacristie de l'église de Berthier.

★★
VACCIN Prochaine clinique de puériculture, le 11 février, à 13h30, à la salle municipale.

Louiseville

★★
LES ASSOCIÉS PROVIDENCE L'Association Providence est un mouvement qui regroupe des gens bénévoles qui travaillent avec l'esprit de la Providence

en pensant à Mère Emilie Gamelin, fondatrice de la congrégation des Soeurs de la Providence qui nous rendent de grands services à Louiseville depuis bon nombre d'années. Actuellement, cette association regroupe 25 membres qui se réunissent chaque premier lundi du mois, au sous-sol de l'église, à 13h30. Soeur Marguerite Pronovost est la fondatrice de l'association de Louiseville. C'est notre personne-ressource et elle nous rend visite à l'occasion. Longue vie à un mouvement qui pense aux plus démunis. (Mmes Rémi Paul, Mariette Voisard et Gaby Reynaerts, directrices)

CENTRE DE FEMMES

Le centre de femmes de Louiseville débute l'année 1991 avec un très beau programme qui saura plaire à chacune d'entre vous. Nous vous en donnerons les détails régulièrement. Le lundi, vous avez rendez-vous avec le programme "Énergies positives

II", avec Mme Monique Lambert. Le mardi, de 11h à 14h30, il y a 10 rencontres de prévues avec la personne-ressource Jacinthe Beaulieu, dont le thème est "Aimer, perdre et grandir". Il y a aussi des exercices physiques au programme. La personne-ressource est Mme Nicole Larose. Cette activité a lieu le mercredi, de 13h30 à 15h30. Le mercredi soir, de 19h à 22h, il y aura une psychologue, Mme Jacinthe Beaulieu, qui vous entretiendra sur différents sujets. Les ateliers débuteront cette semaine. Les frais d'atelier sont de 25\$ ou plus et votre carte de membre coûte 7\$ par an. Pour plus de détails, communiquez au 228-5835, au Centre de femmes de Louiseville. On vous attend nombreuses.

CLUB RECHERCHE D'EMPLOI

Le club "Recherche d'emploi Mauricie/Bois-Francs" offre un service de soutien à la recherche

d'emploi, gratuitement. 50% des participants se trouvent un emploi en cours de formation. Pour information: CEC-Louiseville (819) 228-2761. Pour information et inscription (819) 370-3660. Frais d'interurbains acceptés.

Saint-Léon

SSJB La réunion générale de la Société Saint-Jean-Baptiste aura lieu le 27 février, à 20h, au centre communautaire de Saint-Léon. Tous les membres sont invités.

Saint-Barnabé

MATERNELLE
L'inscription obligatoire pour la maternelle se fera durant la semaine du 4 au 8 février, de 9h à 11h et de 13h à 15h. L'enfant doit avoir 5 ans avant le 1er octobre 1991. La remise d'un original du certificat de naissance est exigée de même que la carte d'assurance-maladie du Québec (carte-soleil). Pour les enfants de Charette et Saint-

Barnabé, on se présente à l'école Notre-Dame des Neiges, 351, De l'Église, à Charette. (Lise Gallant, directrice, école institutionnelle Charette-Saint-Barnabé).

★★
ARTISANES Le pavillon des loisirs étant retenu pour les activités du carnaval, la soirée mensuelle des Artisanas est remise au 20 février, à 18h30. La présidente Claire Diamond et son équipe offriront à tous les membres un délicieux souper suivi de surprises et d'un bingo pour souligner la fête de la Saint-Valentin.

Le 8 mars, journée de la femme, il y aura défilé de mode astrophotographique, au Coq des Prés de Louiseville. BILLETS en vente chez les Artisanas.

Saint-Didace

OPÉRÉ Prompt rétablissement à M. Albert Pépin qui a subi une intervention chirurgicale et qui est maintenant de retour dans sa famille.

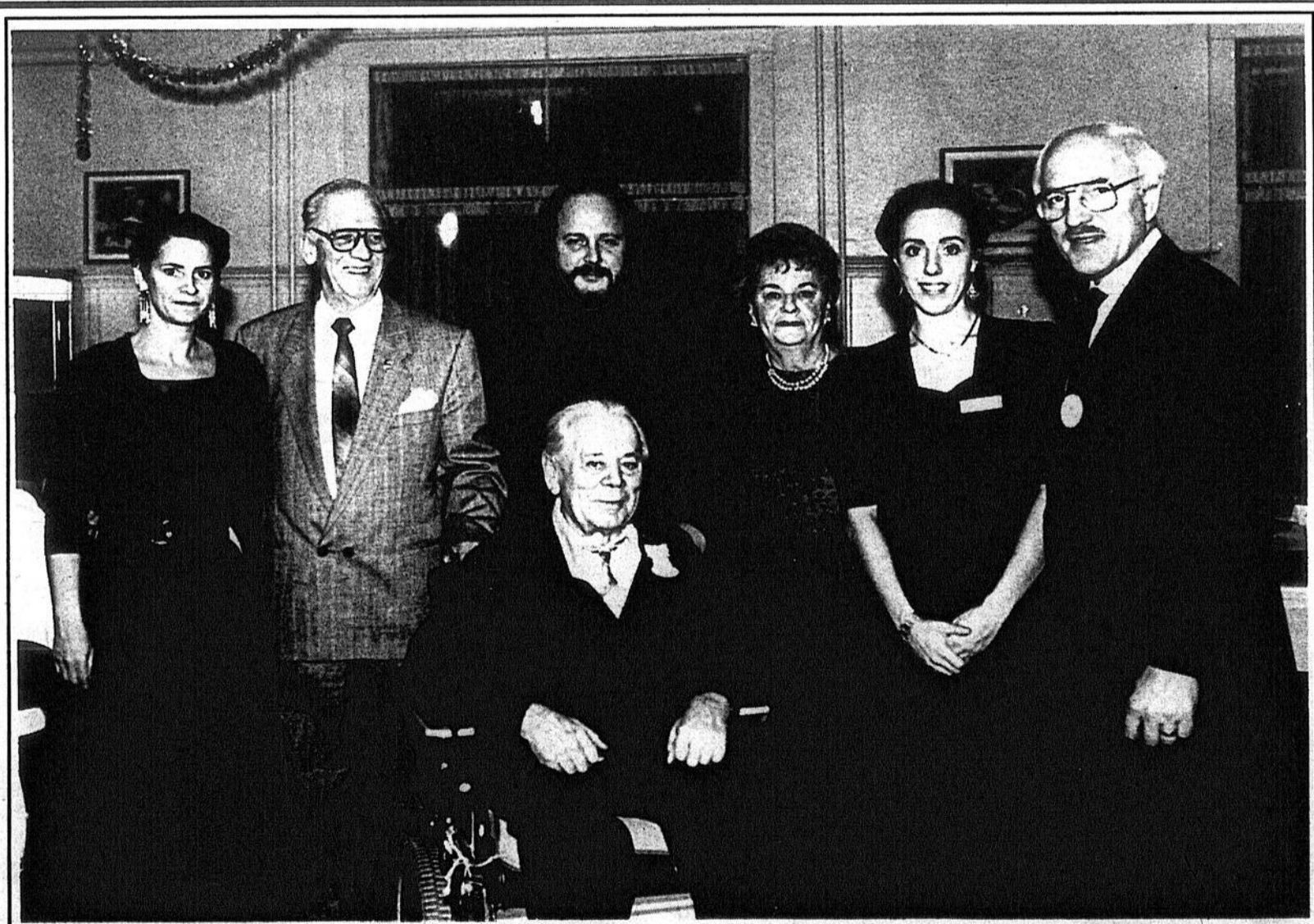

On fête au centre d'accueil de Berthier!

Le centre d'accueil de Berthier tenait une journée d'activités récemment pour souligner la période des Fêtes et plusieurs personnes y assistaient, dont de gauche à droite: Pauline Dauphin, directrice du centre; Gilles Rousseau, conseiller municipal; Vincent Simonetta, propriétaire; Huguette Dumontier, présidente des bénévoles; Marie-Claire Vallancourt, récréologue; Albert Houde, député de Berthier à l'Assemblée nationale.

**SECURITE ET
PREVENTION
DU CRIME**
A VOUS DE JOUER

Gouvernement du Québec
Ministère de la Sécurité publique
Direction de la prévention

**ACTI-ON
PREVENTION**

**ON PARLE DE
VOUS**

Claude Lévesque (celui de Lévesque et Renière) a déjà commencé à économiser l'essence... Lui, il a compris! En effet, pour apporter sa contribution à la crise de l'économie d'essence, Claude a marché plusieurs kilomètres dans le bois pour "ménager" sa motoneige. Merci Claude. Tu devrais faire ça toutes les fins de semaines...

Denis Bellemare, l'homme qui se promène sur les toits, vient de subir une intervention chirurgicale à un bras. On n'a pas fini d'en entendre parler... Cet été, au golf, ce sera une autre bonne défaite pour Denis, le champion de la saison 1990 dans la classe C, au club de golf de Berthier.

Les deux "Régals" de L'Écho ont fait plus ample connaissance récemment. En effet, celui de Jean Provencher (le Régal blanc) est allé rendre visite au Régal blanc de Jules Morin. Pour faire meilleure connaissance, les deux automobiles se sont présentées des "câbles rouges"... Faut dire que le Régal blanc avait la mine bien basse et a été bien content de recevoir de la visite toute de bleue vêtue... Jean-Guy Ringuette, un chauffeur de taxi depuis de très nombreuses années, est allé

LA PAGE À
JEAN-PAUL



PLANTE

rendre visite, dernièrement, à sa belle-soeur (Thérèse Bellemare Houle), en compagnie de son épouse. Le moment venu deregagner le domicile familial, la belle-soeur de Jean-Guy a revêtu le manteau de l'épouse de Jean-Guy et a pris place dans l'auto que conduisait celui-ci. Ce n'est que plusieurs centaines de pieds plus loin que Jean-Guy s'est rendu compte qu'il n'était pas en compagnie de son épouse mais plutôt de sa belle-soeur. Heureusement que Thérèse lui a lancé un cri pour qu'il le réalise car autrement, Jean-Guy l'aurait carrément amenée chez-lui. Cela démontre que les chauffeurs de taxi voient tellement de monde qu'ils agissent souvent machinalement. Ce fut le cas pour Jean-Guy, il n'y a pas tellement longtemps...

Yvon Levasseur est sûrement meilleur agent de voyage que motoneigiste. Du moins, ça se lit sur son visage... Les motoneiges, c'est pas fait pour les enfants ou encore pour les agents de voyage trop distraits ou trop téméraires...

Ne pas oublier le carnaval Opti-neige d'Yamachiche qui se poursuit en fin de semaine avec, entre autres, le tournoi de hockey-ball, les 9 et 10; ainsi que les joutes opposant les Optimistes et les pompiers de même



**ROGER
est
SUPER**

ses achats
VALEUR DE REPRISE GARANTIE A VIE.

AUX
Ateliers J. Pierre Arseneault Inc.
52, rue Saint-Marc, Louiseville (819) 228-4456

LA PENSÉE DE LA SEMAINE...

Les défis sont l'assaisonnement d'une vie bien remplie

que les Optimistes et les Octogones, le 10. Alain Villemure est l'organisateur principal de ces activités. Souhaitons que la belle température sera au rendez-vous...

Vous vous souvenez sans doute que nous avons parlé des "talents" de Gaston Morin au golf... sur le jeu de Nintendo. Mais il faudra se raviser car la véritable étoile de ce jeu est son épouse, Jacinthe, qui, avec Pretty Amy, fait des miracles. Reste à savoir maintenant comment le tout se traduira sur un "vrai" terrain de golf, au printemps. À suivre...

Luc Brissette, le "géant vert" du club Optimiste de Saint-Justin, a refusé une occasion de se faire photographe, récemment, au bureau de L'Écho, à Louiseville. Du jamais vu, comme diraient certains de ses amis (s'il en a encore...). Normalement, Luc sourit à toutes les caméras qu'il voit. Comment se fait-il qu'il ait décliné cette dernière offre d'un photographe de L'Écho? Mystère et boule de gomme. Serait-ce qu'il commence à prendre de l'âge ou qu'il se trouve moins beau qu'avant? Lui seul connaît la réponse... Yolande Dupuis se croyait maintenant à l'abri de cette page. Rassurez-vous gens de Saint-Paulin nous vous ferons connaître ses bons et mauvais coups...



Le conseil étudiant de l'école de Saint-Justin est formé de Bruno Clément, conseiller; Amélie Brissette, présidente; Caroline Chauveau, vice-présidente; Inuk Lefebvre Lafrenière, conseiller; Caroline Clément, conseillère; et Marie-Ève L'Heureux, secrétaire. Bon mandat à vous, les jeunes.

EN BREF...

L'ACEF (Association coopérative d'économie familiale) de la Mauricie offre un nouveau cours sur l'ac-

cessibilité à la propriété, lequel débutera le 19-février, à 19h30 et ce, durant quatre mar-

dis consécutifs. Il en coûte 40\$ par personne ou 50\$ par couple, matériel didactique compris, pour partici-

per à ce cours. On vous invite à vous inscrire à l'avance en composant le 378-7888. Ce cours promet d'être des plus intéressants.

**LA
VEDETTE
DE
LA
SEMAINE**

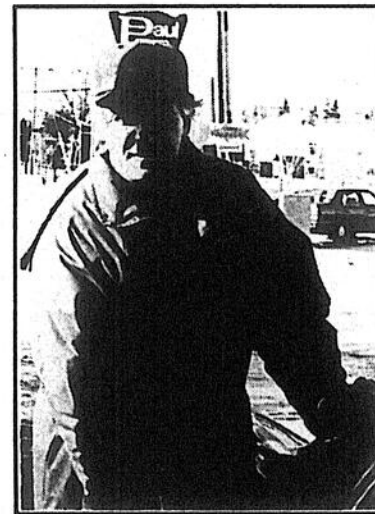

Roger Vaillères, pompiste au garage Jacques Frigon de Louiseville.

Longues heures de travail pour les militaires au Qatar

Impossible de parler au caporal Renière et au fantassin Cloutier

Par Jean-Paul Plante

Mardi matin, 29 janvier. 8h30 au Québec. 16h30 au Qatar. L'ÉCHO appelle au Qatar, histoire de savoir comment les choses se déroulent là-bas, dans la guerre du Golfe Persique. Et histoire de savoir également s'il nous serait possible de parler, lorsque les circonstances le permettraient, aux deux militaires de LOUISEVILLE qui sont présentement à cet endroit, soit le caporal Serge Renière et le fantassin Steve Cloutier, lesquels ont fait l'objet d'un reportage dans notre édition du 23 janvier. À l'autre bout du fil, nous parlons au

capitaine Donald Roy, responsable des relations avec les médias. La sonorisation est excellente. Nous serions portés à croire que notre interlocuteur est à deux pas de nous. Pourtant...

Heures
Les militaires stationnés au Qatar ont une double mission: une de balayage (surveillance) et une d'escorte et ce, 24 heures sur 24. On sait déjà que les deux louisévillois font de la surveillance et qu'ils semblent se plaire beaucoup dans leur mission.

Le capitaine Roy nous explique qu'au début, les militaires trouvaient tout nouveau de se retrouver dans un décor semblable et

dans une situation bien particulière. "Mais ils se sont habitués et c'est devenu une routine", ajoute-t-il.

Il nous explique que les pilotes volent durant 3 à 4 heures et qu'ils ont ensuite une heure de "briefing" (conférence). Ils travaillent de 14 heures à 15 heures par jour. Les fantassins, quant à eux, sont au boulot 18 heures par jours tandis que les personnes qui travaillent sur l'entretien mécanique font des journées de 12 heures.

Base
"Après une semaine, on s'ajuste", de dire le capitaine Roy. Questionné à savoir si les militaires pouvaient sortir de la base, il nous répond immédiatement par un "non".

La durée des mandats des militaires a été révisée à cause de la guerre qui est enclenchée.

Côté température, on est au beau milieu de l'hiver au Qatar. Le matin du 29 janvier, il faisait 12 degrés Celsius avec un vent qui venait du golfe Persique, ce qui est très frais de faire savoir le capitaine Roy.

À défaut de pouvoir parler au caporal Renière et au fantassin Cloutier, nous avons demandé au capitaine Roy de les saluer de la part de leurs parents et amis de même que de tous les lecteurs de L'Écho en leur souhaitant la meilleure des chances et en leur signalant que nous sommes avec eux de tout coeur.

11 973\$*

MOINS
500\$ en rabais-chèque
ou
taux de crédit avantageux!



SUNBIRD LE

Spécialement équipée avec: • Transmission automatique • Climatiseur
• Radiocassette AM/FM stéréo • Et plus de 25 autres caractéristiques standard

11 523\$*

MOINS
500\$ en rabais-chèque
ou
taux de crédit avantageux!



CAVALIER VL

Spécialement équipée avec: • Transmission automatique • Climatiseur
• Radiocassette AM/FM Stéréo • Et plus de 25 autres caractéristiques standard

7 765\$**

MOINS
500\$ en rabais-chèque
ou
taux de crédit avantageux!



SPRINT

• Moteur 1 litre à injection électronique de carburant
• Transmission manuelle à 5 vitesses • 64 mpg/4,4 l/100 km-route;
50 mpg/5,6 l/100 km-ville • Plus de 20 autres caractéristiques standard

7 765\$**

MOINS
500\$ en rabais-chèque
ou
taux de crédit avantageux!



FIREFLY

• Moteur 1 litre à injection électronique de carburant
• Transmission manuelle à 5 vitesses • 64 mpg/4,4 l/100 km-route;
50 mpg/5,6 l/100 km-ville • Plus de 20 autres caractéristiques standard

9 148\$**

MOINS
750\$ en rabais-chèque
ou
taux de crédit avantageux!



S-10/SONOMA

• Moteur 2,5 litres, IEC • Transmission manuelle à 5 vitesses avec surmultiplication
• Système de freinage antiblocage aux roues arrière
• Plus de 35 autres caractéristiques standard

10 898\$**

MOINS
750\$ en rabais-chèque
ou
taux de crédit avantageux!



S-10 MAXI-CAB/SONOMA CLUB COUPE

• Moteur 2,5 litres, IEC • Transmission manuelle à 5 vitesses avec surmultiplication
• Système de freinage antiblocage aux roues arrière • Cabine allongée
• Plus de 35 autres caractéristiques standard

LES VRAIES OFFRES PARLENT D'ELLES-MÊMES

Vos concessionnaires GM
NUMÉRO UN SUR LA ROUTE

*P.D.S.F. de la Cavalier VL et Sunbird LE spécialement équipées avec transmission automatique, climatiseur et radiocassette AM/FM stéréo. Frais de transport, TPS, TVP, frais d'immatriculation, taxe d'accise fédérale et autres taxes applicables en sus. Un concessionnaire peut vendre à un prix moindre. Voyez votre concessionnaire GM participant pour tous les détails. **P.D.S.F. avec équipement de base des Sprint, Firefly, S-10 et Sonoma à cabine classique et caisse courte, S-10 Maxi-Cab et Sonoma Club Coupe à cabine allongée et caisse courte. Frais de transport, TPS, TVP, frais d'immatriculation, taxe d'accise fédérale et autres taxes applicables en sus. Un concessionnaire peut vendre à un prix moindre. Voyez votre concessionnaire GM participant pour tous les détails. *L'offre de rabais-chèque ou de taux de crédit avantageux est valable pour un temps limité et s'adresse uniquement aux particuliers achetant au détail. Les véhicules doivent être achetés et livrés à partir du stock d'un concessionnaire entre le 11 janvier 1991 et la fin de la présente offre. **Basé sur les tests effectués par Transports Canada sur les véhicules équipés tel que décrit. Votre consommation réelle de carburant peut varier. Consulter le «Guide de consommation de carburant 1991» pour plus de détails.



Dale-Parizeau décroche le contrat des assurances à Berthierville

Par Alain Bellehumeur

La compagnie Dale-Parizeau, de Montréal, assure maintenant la ville de Berthierville. Les élus municipaux ont retenu la proposition de cette firme mercredi soir, la semaine dernière, après analyse de quelques soumissions.

Le contrat est en vigueur jusqu'au 31 janvier 1992. Le coût des assurances mu-

nicipales, pour cette période, s'élève à 22,810\$. Dale-Parizeau assure les biens de Berthierville, la fidélité de ses employés, la responsabilité civile, les refoulements d'égouts, les véhicules, etc. Le conseiller municipal Pierre Gendron a proposé que soit acceptée l'offre du plus bas soumissionnaire. Sa proposition a été approuvée par le conseiller Gilles Rousseau.

Trésorier

Les élus ont de plus convenu, à l'ocasi-

on de cette séance spéciale du 30 janvier dernier, de reprendre l'appel d'offres relativement au poste de trésorier.

Candidature

Selon le directeur-général Bernard Daignault, certains candidats ont changé d'idée, retirant leur candidature. "La banque de noms était trop mince..." Berthierville reprend donc le processus. "Si je suis optimiste, je crois que nous pourrions remplir le poste de

trésorier en mars", d'ajouter le directeur-général, s'adressant aux membres du conseil municipal.

Dans l'attente de cette nomination, les membres du conseil ont mandaté le comptable Pierre Desroches, de la firme Michaud et Desroches, de Berthierville. Le conseil accepte de verser une somme forfaitaire de 750\$ maximum à M. Desroches. Il remplira pendant quelques semaines une partie du travail normalement dévolu à un trésorier municipal.

MÉDECINES DOUÇES

Naturellement!

La Fleur de Sarrasin



Aliments naturels "en vrac"

Pierre Benoit, prop.

Phytopharmacologue

(819) 228-9994

20, Saint-Aimé, Louiseville

LA PHYTOTÉRAPIE

De toutes les médecines douces et naturelles, s'il y en a une qui me tient à cœur c'est bien la phytothérapie.

Médecine de la nature par excellence, la formation de son nom même est significatif. Du mot grec phytôn: plante et thérapéute: traité.

Médecine millénaire utilisée dès la préhistoire elle prend ses racines au creux de l'instinct de survie qui habite chaque être vivant. Ne voit-on pas les chiens ou les chats avaler de l'herbe qu'ils ont pris soin de sélectionner pour leur digestion ou purge occasionnelle.

Des fouilles archéologiques ont démontré que les juifs et les perses l'ont grandement utilisée et développée. Au moyen-âge les moines ont, par des formules médicamenteuses, fait connaître cette médecine naturelle et l'associèrent à la médecine de l'époque. Que dire aussi des chinois et des japonais qui ont toujours utilisé les plantes pour leur santé; pensons simplement au fameux "Ginseng de Corée".

Plus près de nous les amérindiens ont, par leurs vastes connaissances des plantes indigènes au Québec, aidé les premiers arrivants à survivre au rude hiver qui les attendait.

Puis de génération en génération, la connaissance des propriétés médicinales de nos plantes et la force des résultats obtenus ont développé une confiance inébranlable dans cette médecine naturelle.

Qui n'a pas à l'occasion pris une tisane de menthe, de queue de cerise ou de tilleuil, manger du pissenlit pour son foie ou mis du plantain sur son éraflure ou une brûlure.

Profitez de la présence de toutes ces plantes pour se familiariser avec eux et nous tirerons tous les bienfaits inépuisables à une saine relation avec la nature. Les plantes qui nous entourent sont là pour nous aider, elle vivent en ??? avec nous. Protégeons-les! Elles sont pour nous un gage de longue vie et de santé.

Pierre Benoit
phytothérapeute et conseiller en
alimentation et en santé

LA PSYCHOLOGIE AU SERVICE DE VOTRE FANTAISIE ÉMOTIVE!

Le psychologue devient au fil du temps un spécialiste de plus en plus en demande. Il a perdu cette étiquette peu reluisante de

traiter ce qu'on appelait autrefois les fous. La psychologie a fait de grands progrès dans ses recherches et elle nous fournit des outils d'observation permettant de constater les différents mécanismes de réactions, de défenses, de somatisations avec lesquels les humains réagissent afin de maintenir leur équilibre.

Il est plus facile d'accuser un corps malade que d'analyser les habitudes qui l'ont, à la limite, rendu malade. N'est-il pas préférable de focaliser son attention sur ses malaises physiques plutôt qu'envisager, sans se mentir, les causes réelles de ces dérèglements?

L'humain réagit avec des mécanismes affectifs complexes. L'homme a dans ses pensées secrètes l'aspiration de devenir un dieu, où la raison, la sagesse, la paix, la puissance, la sécurité et la stabilité dominant au premier plan. De fait, il s'agit d'une illusion qui se loge aux confins du monde de la fantaisie émotive. La réalité courante est plutôt confrontante et menaçante. Dans la mesure où l'idéal illusoire d'un humain se trouve menacé, il redouble d'ardeur pour éliminer son insécurité ou s'assujettir passivement aux règles des autres. Plus il lutte pour faire aboutir sa fantaisie mentale à maturité plus il s'use physiquement et se désillusionne de ne jamais y arriver à la perfection. Ainsi la recherche de sécurité absolue lui échappe et il devient anxieux à l'idée de s'abandonner à sa dimension humaine et à sa condition terrestre.

Eh oui! L'humain est un être émotif même sous le masque rigide du rationnel. Il est vulnérable et fragile dans ses émotions. C'est par l'imagerie mentale qu'il parvient à se surpasser et à nier ses limites. La mort n'est qu'un élément de la vie qui nous le rappelle, c'est pour cela que la sagesse n'est souvent évidente qu'en fin de vie. Qui d'entre vous ne s'est pas échappé dans son enfance dans une imagerie mentale où il devenait le héros, le puissant et l'inatteignable? Qui suite à une interdiction de la part d'un parent ne s'est pas réfugié dans sa chambre pour se loger dans sa tête et rêver qu'un jour il dominerait? Qui n'a jamais pensé qu'une fois adulte il serait libre? Ces fantaisies sont d'ordre émotif et elles interfèrent quotidiennement dans nos relations d'échanges adultes. Les règles éducatives nous ont appris qu'être adulte c'était d'être mûr. C'est dommage pour plusieurs car il s'agit d'une illusion supplémentaire. Le rationnel adulte est plus facilement mûr que son monde émotif.

Le rôle du psychologue consiste à fournir un éclairage sur cette partie ombragée de notre identité. Nous poursuivons parfois des rêves qui nous rendent malade. Jusqu'où en sommes-nous conscients?

Paul Bellemers, M.A.
psychologue

HYPNOTHÉRAPIE

MARTIN PRATTE

Hypnothérapeute - Réflexologue

■ Stress ■ Maigrir ■ Arrêt de fumer
■ Anesthésie ■ Insomnie ■ Peur
■ Toxicomanie ■ Régression ■ Angoisse ■ Etc...

Sur rendez-vous seulement

321A, Petit-Bois, Maskinongé

(819) 227-4547



PAUL BELLEMARE
PSYCHOLOGUE

Consultation - Évaluation - Conférences

(819) 228-4500

621, rue Marion, Louiseville

OBONSOINS

VARIÉTÉ DE PRODUITS
NATURELS

194, Saint-Laurent, Louiseville
(819) 228-5501

PAUL PELLETIER
MASSOTHÉRAPEUTE

Balancement des corps
Harmonisation des énergies

■ Polarité . Shiatsu ■ Suédois
■ Toucher thérapeutique ■ CS/P

Membre de la Fédération québécoise des
masseurs et massothérapeutes.

1641, Rang Saint-Charles, Saint-Léon
(819) 228-8747



LA SANTÉ
DÉPEND DE VOUS



Dr. J.-G. Marquis, BSC. KIN. N.D.

MEMBRE DE L'ASSOCIATION PROFESSIONNELLE
DES NATUROTHÉRAPEUTES DU QUÉBEC

Naturothérapeute, homéopathe,
iridologue, vertébrothérapie,
massothérapie, acuponcture, par procédé
machine nouvelle rapide et très efficace
L'électrothérapie, courant du

Dr. Bernard (Paris)

25 Saint-Aimé, Louiseville

(819) 228-3544

Endroit secret mis à jour sur les rives du lac Maskinongé

Lutte contre les "sniffeux" de colle à Saint-Gabriel



Un endroit secret où des jeunes se réunissent pour "sniffer" de la colle a été mis à jour sur les rives du lac Maskinongé. À remarquer, par terre, les sacs de plastique qui contenaient des résidus de colle.



À la conférence de presse pour annoncer la campagne contre les "sniffeux" de colle on remarquait Serge Lambert de la Maison des Jeunes Sens unique, Diane Desroches, infirmière, Michel Hivon du C.L.S.C., Richard Fiset, directeur de la Polyvalente Bermon et l'agent Raymond Gagnon de la SQ.

(J.G.P.) On a révélé, la semaine dernière, lors d'une conférence de presse tenue au point de service Brandon du CLSC d'Au-tray, qu'un endroit secret où se réunissaient des jeunes pour inhaler de la colle avait été mis à jour sur les rives du lac Maskinongé. Cette découverte et d'autres indices ont convaincu les intervenants que le problème prenait des proportions dans la région de Saint-Gabriel et qu'il fallait in-

Un plan d'action pour contrer la progression de cette habitude qui peut être mortelle, a été mis sur pied par un comité à laquelle participe le CLSC, la direction de la polyvalente Bermon, la Sûreté du Québec ainsi que la Maison des Jeunes Sens Unique. "Il faut sensibiliser les parents ainsi que les marchands qui vendent de la colle" a dit M. Michel Hivon du CLSC. "Notre action est limitée par le fait que vendre de la colle ou en avoir en sa posses-

on n'est pas illégal" a ajouté l'agent Raymond Gagnon de la Sûreté du Québec. Selon M. Hivon, cet hallucinogène était pratiquement disparu du monde étudiant depuis plusieurs années. Il semble qu'il soit revenu à la mode. "Ce sont les jeunes de 13 et 14 ans, parmi les moins fortunés, qui s'adonnent à cette pratique. De plus au lieu d'utiliser des sacs de papier pour respirer leur colle comme avant, ils utilisent maintenant un sac de plastique qui se

dissout également rendant le produit encore plus néfaste et plus dangereux" dit-il.

Même si on ne peut les obliger, on va demander la collaboration des marchands. "Un marchand qui vend une vingtaine de kit à coller et de la colle pour en coller une centaine devrait savoir qu'il y a quelque chose d'anormal" a dit le policier Gagnon.

Au cours des prochaines semaines on d'adressera aux étudiants de secondaire Un et Deux. On ira également voir les élèves de sixième année. On leur expliquera les dangers sur le cerveau et même sur la vie d'une telle pratique.

Dans les commerces et institutions scolaires on placera des affiche sur lesquelles on lira: "La Colle

avec moi, ça ne colle pas". Un document

d'information sur les dangers d'inhaler a

également été préparé et sera distribué aux

étudiants et à leurs parents.

C'est du vrai vol!

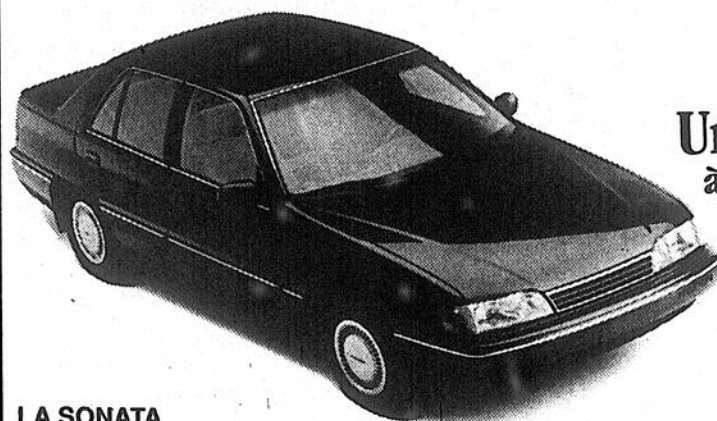

Une Sonata 1991
à partir de
11 995 \$*
seulement!

LA SONATA possède un équipement standard qui vaudrait cher ailleurs, dans certains cas des milliers de dollars de plus.

Une Excel 1991
à partir de
6 995 \$*
seulement!



EXCEL équipée comme pas une. La sous-compacte qui se vend la plus vite.

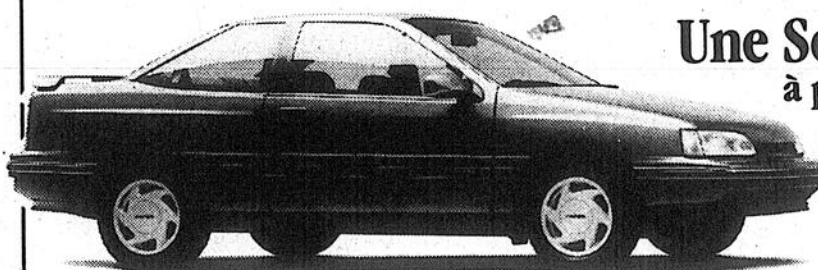

Une Scoupe 1991
à partir de
9 895 \$*
seulement!

SCOUPE excitante et pas cher. Une surprise joliment sportive.

HYUNDAI
Un achat intelligent!
LA QUALITÉ ENGENDRE
LA CONFIANCE

HYUNDAI DE LANAUDIÈRE récipiendaire du prix formation technique

TECH PLUS
performance exemplaire.



Garantie* globale limitée: 3 ans / 60 000 km
Garantie du groupe motopropulseur: 5 ans / 100 000 km
*Renseignements complets chez le concessionnaire

HYUNDAI 759
DE LANAUDIÈRE 7669
1165, de Lanaudière, Joliette

(514) 836-6275

RESTAURANT
**BROCHETTERIE
ASTRO**
770, Notre-Dame, Berthierville

Nouveau SOUPER DANSANT
tous les vendredis, samedis, dimanches à partir de 18h avec Daniel et Ginette

MENU SPÉCIAL
2 pour 1
SOIRÉE DES DAMES
MENU SPÉCIAL
à 1/2 prix pour les dames

FESTIVAL CUISSES DE GRENOUILLES
incluant:
-Salade César
-Café ou Thé
-et dessert
10.95\$
Tous les jours à partir de 17h00

SAINT-VALENTIN

SOUPER DANSANT

avec Daniel et Ginette (musiciens-chanteurs)
Aussi table des amoureux (table d'hôtes)

Jeudi 14, vendredi 15, samedi 16, dimanche 17 février

Réservez dès maintenant!

LUNDI à partir de 17h

MARDI à partir de 17h

MERCREDI à partir de 17h

JEUDI à partir de 17h

Saint-Valentin spéciale
Pour les amoureux!

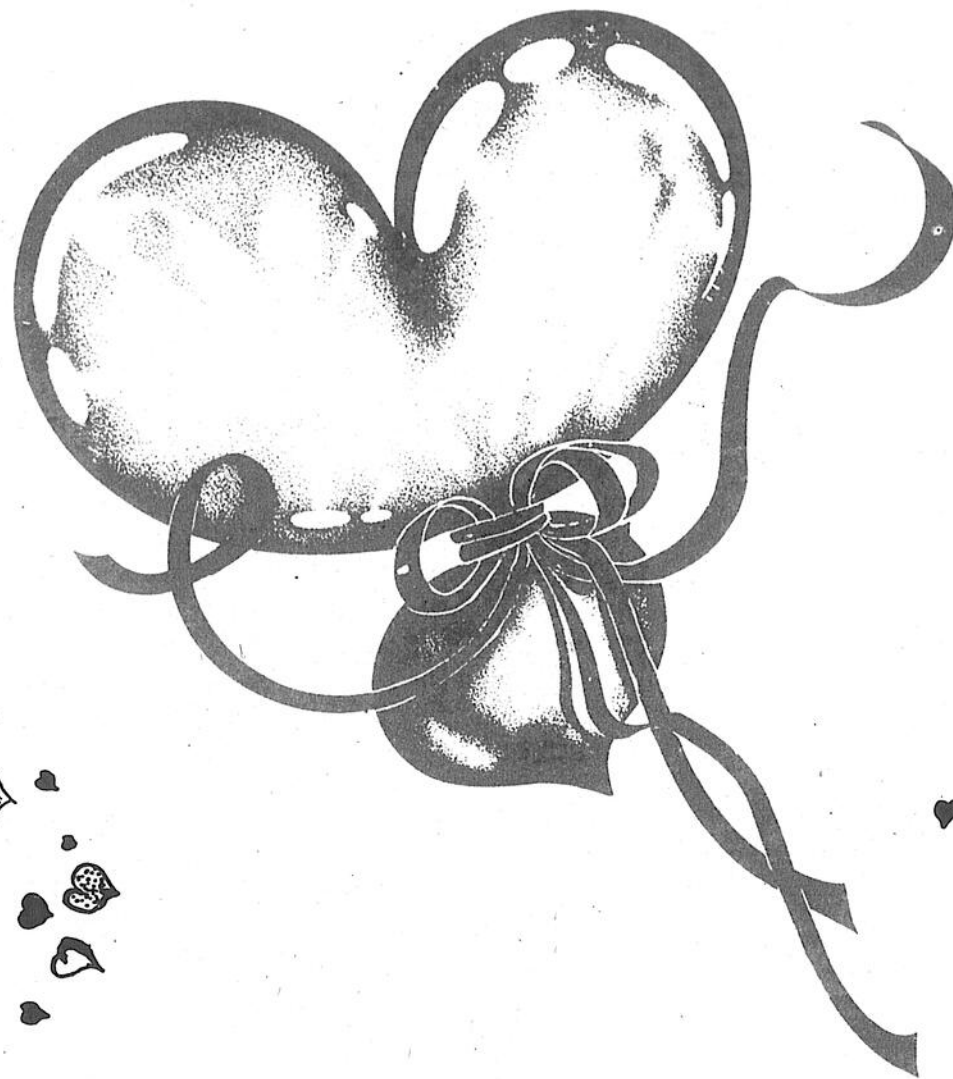

COUREZ
LA CHANCE
DE **GAGNER**
2 FORFAITS
(pour 2 personnes)

**CONCOURS
ST-VALENTIN
DE L'ÉCHO**

À LA STATION TOURISTIQUE



Le Baluchon

Faites-nous parvenir
ce coupon
de participation
**AVANT LE
13 FÉVRIER**

CONCOURS ST-VALENTIN

Nom _____
Adresse _____
Ville _____ Code postal _____
Téléphone _____

Concours St-Valentin

L'ÉCHO

L'Écho de Louiseville/Berthier

50, rue Saint-Aimé,
Louiseville (Québec)
J5V 2Y7

TIRAGE LE 13 FÉVRIER A 16 h

Une journée de "douceurs" pour l'être aimé

Messieurs, si votre conjointe vous tient à coeur et que vous voulez lui offrir un cadeau digne de l'amour que vous lui portez, pourquoi ne pas choisir une journée complète de traitements pour le corps.

Pour un montant très abordable, vous pouvez lui faire connaître les joies d'un massage "Suédois", d'un traitement facial ou tout simplement d'une manucure complète des mains et des pieds.

C'est parti

En cherchant un peu, vous trouverez facilement des endroits spécialisés dans les soins de la peau et dans les massages favorisant une détente du corps et de l'esprit. Certains endroits sont munis d'appareillage sophistiqué permettant un massage de

tout le corps et permettre ainsi une meilleure circulation sanguine.

Vous pouvez choisir de débiter cette journée par un bon petit déjeuner au lit. Le repas de madame sera présenté sur un jolie cabaret orné d'une belle rose rouge. Ha oui! Les enfants seront en congé des parents toute la journée! Après ce petit repas, direction salon de beauté pour un traitement complet du visage et pour l'application d'un maquillage léger.

On se retrouve ensuite chez la pédicure qui donnera à vos on-

gles et à vos pieds un traitement royal. Après ces étapes, pourquoi pas une petite halte au restaurant pour un dîner santé (il faut se garder une place pour le repas du soir). L'après-midi est réservé pour le magasinage et la détente.

Souper

Vos réservations étant faites au restaurant de votre choix, la journée ne pourra que se terminer en beauté et en goût. Profiter au maximum de ce moment d'arrêt pour discuter ensemble et ouvrir votre coeur sans crainte. Ces moments de douce intimité se font de plus en plus rares dans une vie toujours trop rapide.

Pour couronner le tout, il ne vous restera plus qu'à offrir la

marque de votre affection à votre tendre moitié. Un bijou, des

dessous frivoles, une carte avec des mots doux... Autant de

façons d'exprimer tout l'amour que vous avez envers elle.



De nature
à séduire
votre Valentin

Les Cupidons de notre salle à manger vous proposent un repas tout en coeur

offert de tout coeur
par LE BALUCHON !

La St-Valentin c'est l'occasion d'exprimer à celui ou celle qu'on aime tout l'amour que l'on ressent et tout le bonheur que cette personne nous apporte à chaque jour.

Le Baluchon vous offre une façon "toute en coeur" de faire plaisir à votre Valentin.

Les Cupidons du Baluchon vous proposent donc le choix suivant:

REPAS GASTRONOMIQUE DE 7 SERVICES,
DIGNE DE SÉDUIRE LES PLUS FINS PALAIS:
40.00\$/personne

NOTRE TABLE D'HÔTE AUX COULEURS DE
L'AMOUR: de 16.00\$ à 36.00\$/personne

NOTRE MENU À LA CARTE

Les 14, 15 et 16 février seront les soirées
de Cupidon
au Baluchon **RESERVEZ TÔT !**

AUX SALLES DU

LE GRAND PRÉ

SAINT-VALENTIN

Dimanche 10 février: Buffet dansant avec orchestre
12.95\$ + taxe
Samedi 16 février: "Super buffet des coeurs" avec orchestre
20.95\$ + taxe
Dimanche 17 février: Buffet dansant avec orchestre
12.95\$ + taxe

16 FÉVRIER

SUPER BUFFET
DES "COEURS"

Escargots forestière
Salades assorties (18)
Crevettes
Crabe des Neiges
Charcuterie
Saumon en Bellevue
Les trois fesses (boeuf, agneau, porc)
Cochon de lait
Cuisses de grenouilles
Suprême de volaille
Gratin de fruits de mer
Pâtes Italiennes
Côtelettes de porc
Pâtés au poulet
Boeuf bourguignon
Pétoncles Provençale
Pommes de terre au four
Buffet Chinois
Table à desserts

20^{95\$}

par personne
plus taxe

LE GRAND PRÉ

. Rest. Le Coq des Prés 991, boul. Saint-Laurent Ouest
. Salle de Grand Pré Louiseville
. Rest. Le Carignan (819) 228-8434

Réservation: (819) 228-8434

DE NATURE
À VOUS
séduire!



Le Baluchon
STATION TOURISTIQUE

3550, rang Des Trembles
St-Paulin (Québec)
J0K 3G0

(819) 268-2555
Télécopieur: (819) 268-5234

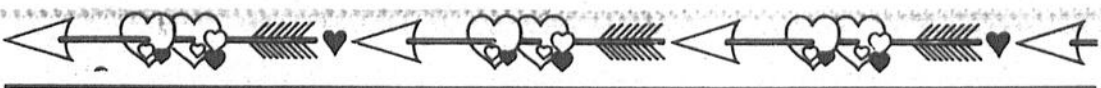

Ce qu'il faut savoir sur le chocolat

Comme le veut la tradition, il y encore beaucoup de personnes qui reçoivent des boîtes de chocolat en forme de coeur à la Saint-Valentin.

Pour apprécier pleinement ce genre de cadeau, il faut savoir quelques secrets sur ce délice qui fait la joie des consommateurs que nous sommes depuis pas mal de temps.

Dégustation

Un chocolat ne devrait jamais être goûté à une température froide. La température de la pièce est la plus appropriée. Un chocolat froid perd certaines subtilités de son goût.

Les saveurs et les ingrédients naturels sont très important dans la composition du chocolat. Ainsi, peu de sucre et beaucoup de beurre de cacao sont la garantie d'une riche saveur de chocolat.

Avant de déguster un chocolat, brisez-le. Si la brisure est uniforme et sans trou, c'est que le

chocolat a été parfaitement mélangé. Un bon chocolat laissera sur votre langue une sensation de douceur et non d'aigreur.

Texture

La texture du chocolat est également importante: Le chocolat est-il lisse ou rugueux? La rapidité et la façon dont le chocolat fond dans la bouche en disent long sur sa qualité.

Le chocolat noir le plus fin présente un goût légèrement amer de même que certaines caractéristiques qui font penser au café. Il est également fruité. S'il n'est pas adéquatement préparé, il semblera granuleux et sec.

La meilleure façon de connaître les chocolats fins est encore la dégustation pure et simple. N'ayez donc pas peur de goûter à plusieurs variétés. Laissez vos papilles gustatives faire la découverte lente, mais combien agréable, de toutes les subtilités de cette merveilleuse friandise.

...une Saint-Valentin enflammée...

OFFRE
ORIGINALE
ET SURE DE PLAIRE

BOUQUET D'AMOUR

accompagné d'un magnifique *SACHET DE FRIANDISES

Avec tout achat de ballons d'une valeur de 10\$ et plus.

RÉSERVEZ LES VOTRES DÈS MAINTENANT 228-8368

L'impression à un nom!

FOLICHON Ent.

189, av. Saint-Laurent, Louiseville (819) 228-3368

LES SOIRÉES DES AMOUREUX

FONDUE CHINOISE

À Volonté 20\$

incluant BAR À SALADES taxes incluses

RÉSERVEZ TOT!

POUR DEUX PERSONNES

Samedi 9 février
Dimanche 10 février
Jeudi 14 février

730, boul. Saint-Laurent Ouest, Louiseville (819) 228-9444 / 5711

SOUPER À LA CHANDELLE

les jeudi, vendredi et samedi
14 - 15 - 16 février

à l'occasion de la Saint-Valentin



LA VRAIE PLACE POUR BIEN MANGER



au 139, boul. Ouest, Maskinongé, (819) 227-2920
(Près du pont) Licence complète

NOTRE MENU DE LA ST-VALENTIN

- . Velouté de poulet
- . Coeur de palmier
- . Délice des amoureux
- . Médallions de veau sauce dijonnaise
- . Truite arc-en-ciel sauce hollandaise

Dessert: Les pêches au Grand Marnier

Ne manquez pas de goûter les **SPÉCIALITÉS DU CHEF:**

Steak au poivre
Cuisses de grenouilles
et les délicieux **FRUITS DE MER**

Aussi: Spécial du jour du lundi au vendredi à compter de **3,95 \$**

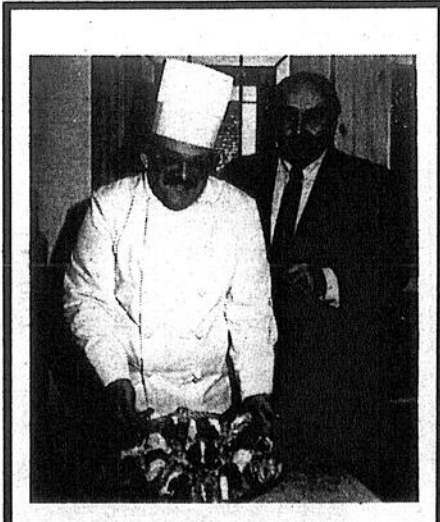

M. Laurent Bourgeois Chef de grande expérience avantageusement connu dans la région de Joliette et M. Robert Déry, propriétaire.

La Saint-Valentin: des origines à saveur de légendes!

Le 14 février 1991 prendra une saveur particulière en ces temps de guerre et de combats. Bien que le 14 février soit relié directement à la Saint-Valentin, fête des amoureux et de l'amour, il ne pourra nous faire oublier ce qui se passe outre mer.

Étrangement, les origines de la Saint-Valentin sont reliées à des périodes difficiles de l'humanité où l'homme vivait dans la guerre et la terreur.

La première légende nous fait voir l'origine de la Saint-Valentin à l'an 270 après Jésus-Christ. L'empereur Claudius ayant interdit tout mariage, le prêtre Valentin lui désobéit et célébra clandestinement des mariages secrets. Son secret fut découvert et notre homme fut arrêté et exécuté le 14 février.

Le jour même de l'exécution, le prêtre fit parvenir un

message à la fille du geôlier qui lui avait manifesté une certaine sympathie. On croit que ce geste inspira la tradition d'envoyer des lettres et des cartes romanesques à la Saint-Valentin.

Cette même légende devait être quelque peu modifiée au cours des siècles. L'autre version de l'histoire fait remonter les origines de la Saint-Valentin à l'époque où le christianisme était encore banni dans l'empire romain.

Il semblerait que le prêtre Valentin avait été emprisonné par l'empereur Claude II. Selon la légende, Valentin aurait redonné la vue à la fille du geôlier. Avant d'être décapité, il aurait piqué sur les feuilles en forme de coeur d'une violette qui poussait tout près de sa cellule un message d'adieu à l'enfant en lui disant "De Valentino Tuo" qui signifie "De ton Valentin".

Une autre version qui ressemble aux autres histoires,

laisse entendre que le martyr italien Saint-Valentin fut exécuté sous les ordres de l'empereur Claude le Gothique, le 14 février de l'an 268 pour avoir guéri la fille aveugle d'un officier et converti sa famille.

Ici au Québec la fête de la Saint-Valentin est apporté par les conquérants anglais. Elle était alors l'expression de l'amour tendre. Vers la fin du 19e siècle, la célébration devint source de l'imagination humoristique et même de la vengeance grotesque. Il faut attendre en 1950 pour que la fête retrouve son but premier, soit l'échange de mots d'amour et de tendresse.

Le 14 février étant un moment de l'année où la température n'est pas ce qu'il y a de plus chaud, la Saint-Valentin est l'occasion rêvée de se rapprocher et de se réchauffer le coeur avec des mots d'amour et de tendresse.

VOTRE VALENTINE MÉRITE TOUTE VOTRE ATTENTION...

Bijoux OR 10K

- 35\$
- 75\$
- 128\$
- 48\$
- 84\$
- 52\$
- 42\$
- 520\$ Diamants Saphir bleu
- 45\$
- 170\$ Diamant
- 195\$

Bijoux OR 10K



**BIJOUTERIE
GIGUERE INC.**

Nous avons la confiance du public depuis 1913!
223, av. Saint-Laurent, Louiseville (819) 228-4187



Le Restaurant

AU P'TIT GOÛTER

vous offre pour

LA SAINT-VALENTIN

menus spéciaux

1/2 demie salade César	1/2 demie salade du chef
Soupe du jour	Soupe du jour
verre vin	Verre vin
Rib-Steak 10 oz	Brochette fruits de mer
thé - café	Thé - café
Dessert	Dessert
10.95\$	12.95\$

Jeudi le 14 février
400, av. Saint-Laurent, Louiseville (819) 228-5094 / 3442



JEUDI 14 FÉVRIER

et aussi pour les 15, 16 et 17 février
Pour étirer votre plaisir!



228-2828 - 228-2141
143, Saint-Laurent, Louiseville

Voici notre menu du jour pour cette occasion:

- | | |
|---|--|
| 1- Assiette Belle Hélène
4 crevettes - 4 langoustines -
Fettucine aux fruits de mer | 4- Fettucine aux fruits de mer |
| 2- Assiette Belle Lorraine
4 crevettes - Filet mignon -
Fettucine aux fruits de mer | 5- Steak de surlonge |
| 3- Brochette aux 3 choix
avec 3 crevettes | 6- Assiette Madame
Filet de poulet avec 3 crevettes |
| | 7- Cuisses de grenouilles |
| | Dessert - Thé - Café |

Note: Ces assiettes sont disponibles en tout temps.

ASSIETTE POUR 2
Assiette des amoureux pour 2

4 crevettes - 8 cuisses de grenouilles - filet de sole -
6 pétoncles - 6 langoustines -
2 filets mignons - desserts -
thé - café -
1/4 litre de vin.

TOUJOURS ...
NOTRE FAMEUSE PIZZA
no. 1 dans la Mauricie

Menu pour enfants
(12 ans et moins)

Réservez tôt
228-2141 - 228-2828



Une question de cartes le 14 février!

Après la fête de Noël, la Saint-Valentin est la fête la plus importante au niveau des échanges de cartes de souhaits. Cette belle tradition laisse l'imagination des amoureux s'exprimer dans des poèmes amoureux ou par des mots tendres et affectueux.

L'envoi des cartes lors de la Saint-Valentin remonte au XVe siècle, à l'époque de Charles d'Orléans, pendant son emprisonnement à la tour de Londres. Il composa l'un des premiers valentins sous forme de poème.

Messages

Vers la fin du XVIIe ou XVIIIe siècle, les amoureux s'armèrent d'une plume d'oie soigneusement taillée pour passer des nuits entières à reproduire, sur du parchemin ou du vélin très fin, des vers passionnés qu'ils avaient composés ou reproduits.

Pour donner encore plus de charme à ces compositions dignes des plus grands Roméo, on ornait ces poèmes de volutes compliquées, de délicates dentelles de papier ou de la silhouette de l'aimée.

La fabrication commerciale des cartes ne se fera qu'en 1,800, en Europe. Ce n'est finalement qu'à la fin du 19e siècle que la tradition se généralise à tous les amoureux.

D'autres formes

Avec le temps, la Saint-Valentin est devenue une fête privilégiée pour tous les amoureux et ceux qui aspirent à le devenir. À quelques semaines des beaux jours, cette fête offre une sorte de trêve dans la saison d'hiver qui n'en finit plus.

Les personnes voulant exprimer leurs sentiments à l'être cher ont raffiné la manière de l'exprimer. Maintenant, on peut offrir un Valentin en ballon, en télégramme chanté, etc. Pour les plus traditionalistes, il y a toujours les boîtes de chocolat en forme de coeur, les bijoux en coeur et encore plusieurs petits cadeaux préparés exprès pour ces personnes ivres d'amour.

Il ne manque que votre imagination et votre audace pour faire de cette journée un moment agréable. Pas besoin d'avoir 20 ans pour se retrouver en tête à tête. Il ne suffit que de deux coeurs qui battent à l'unisson...

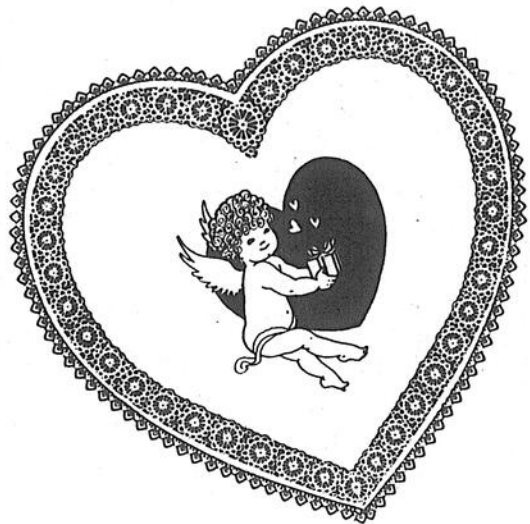

DITES-LE DU FOND DU COEUR

jeudi le 14 février jour
de la **Saint-Valentin**



avec un bouquet musical



Le panier fleuri



Coeur fleuri



Le bouquet coeur pimpant



**SERGE LAQUERRE
FLEURISTE Inc.**
264, av. Saint-Laurent, Louiseville
(819) 228-9131

POUR VALENTINE...

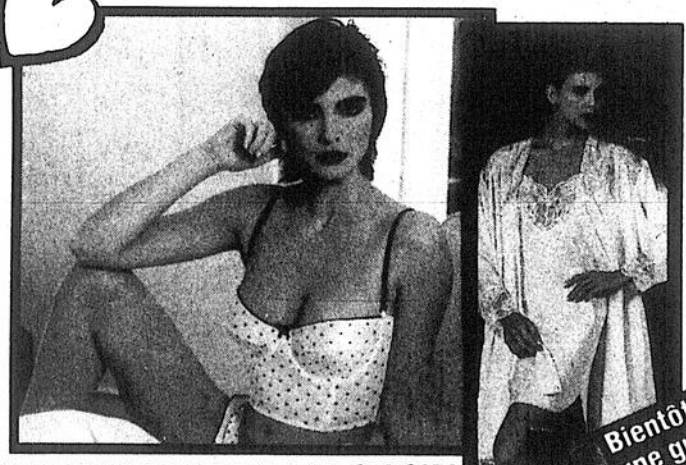

IDÉES CADEAUX:

- Nuisettes
- Pyjamas (courts et longs)
- Jaquettes
- Vaste choix de fine lingerie.

Disponible: **Certificat cadeaux**

A SURVEILLER:

Nos collections d'uniformes printemps-été.

u n i f o r m e s

Jean Claude Poitras
DESIGN

pour **White Cross**

collection printemps '91

MAINTENANT EN MAGASIN
DES MARQUES RÉPUTÉES TELLES QUE:

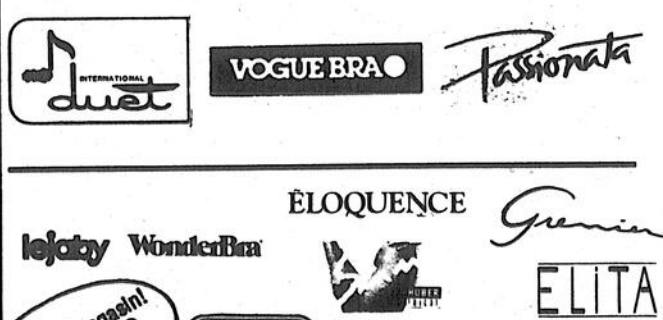

Nouveau en magasin!
MAILLOTS DE BAIN



Lingerie
Claire Bélanger enr.

• UNIFORMES DE TOUS GENRES • VÊTEMENTS DE BASE, DE NUIT, DE DÉTENTE
369, av. Saint-Laurent, Louiseville (819) 228-9888



Une journée consacrée à l'amour!

Le 14 février est synonyme de beaucoup de choses en même temps. Pour les amoureux et pour ceux qui veulent revivre les moments de passion des premiers jours, le 14 février est un moment attendu avec impatience.

Pour les autres qui regardent la Saint-Valentin, disons, froidement, le 14 février signifie que le printemps sera bientôt à nos portes donnant le signal au bonhomme hiver de rapporter toute sa neige ailleurs.

Choix

Quoi qu'il en soit, la Saint-Valentin offre le prétexte à beaucoup de jeunes et moins jeunes de se défouler un peu. En cette journée où l'amour est roi, on doit faire preuve d'audace et d'originalité. Pour exprimer ses sentiments à l'être aimé, on déploiera "l'artillerie lourde".

Bien sûr, le traditionnel coeur en chocolat est encore l'objet le plus convoité en cette journée spéciale. L'amoureux trouvera une panoplie de ce genre de cadeau sous toutes sortes de formes et de couleurs. Cela part de la simple petite boîte en forme de coeur, à l'immense boîte contenant assez de chocolat pour se rendre au prochain 14 février.

Raffinement

Certains commerces vous exposeront carrément tout ce qui ressemble à un coeur. Boîte à bijoux, savons parfumés, etc. Si vous désirez offrir un petit repas tête à tête à votre amour, les occasions ne manquent pas! Pratiquement tous les restaurants vous offrent un menu spécial pour la journée, quand ce n'est pas un buffet à prix avantageux avec musique et ambiance de circonstance.

Si vous sentez l'âme d'un cuisinier ou d'une cuisinière, plusieurs livres de recettes offrent un choix de mets tout à fait spéciaux pour l'occasion. Pour ce qui est du dessert, il ne faut pas

vous en faire... La pâtisserie près de chez vous a certainement préparé des petits délices hors de l'ordinaire. Encore là, les pâtisseries mettent une gamme impressionnante de "Valentins sucrés" qui vous donneront l'eau à la bouche.

Donc, ce 14 février, laissez aller votre imagination et oubliez les problèmes politiques, économiques, etc. Pour une seule journée, donnez la chance à votre coeur de battre exclusivement pour la personne aimée!



SPÉCIAL

SAINT-VALENTIN



Les jeudi, vendredi, samedi et dimanche
14 - 15 - 16 - 17 février

TABLE D'HOTES SPÉCIAL AMOUREUX

Le chef Alain vous invite à déguster ses petits plats préparés avec amour et une attention toute spéciale.

Ambiance
d'occasion
dans un endroit
à découvrir!

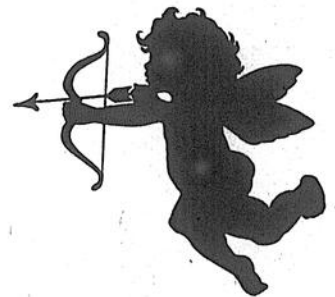

RESTAURANT CHEZ SAM

Licence complète

11, rue Notre-Dame, Charette
(819) 221-2022

Notre personnel...
Toute une équipe d'expérience pour bien vous servir!

L'amour par le nez!??

Chez plusieurs d'entre nous, le nez n'est-il pas l'un des sens le plus sensible? Aussi loin que remonte l'histoire, l'homme a toujours attaché une grande importance à l'odeur.

Dans les poèmes de l'antiquité et même d'aujourd'hui, on fait référence souvent aux doux effluves de la personne aimée.

Mémoire

Une certaine odeur a le même effet qu'une page du passé que l'on tournerait dans notre mémoire. Qui n'a pas déjà associé tel ou tel parfum à un moment précis de sa vie. Certains dirons que l'odeur de sapin leur rappelle l'époque des chantiers de leur jeune temps, d'autres encore vont associer le parfum de la cuisine familiale à la période des fêtes, etc.

Tout le monde est au courant de l'effet des odeurs: elles attirent ou elles repoussent.

La Saint-Valentin est l'occasion rêvée de se rapprocher de l'être cher. Un parfum devient donc un cadeau fort apprécié par n'importe qui et qui a une certaine influence sur l'amour.

Origines

L'utilisation des parfums remonte dans l'antiquité. Utilisés dans les cérémonies religieuses et les grandes fêtes, les parfums devinrent de plus en plus utilisés par les profanes. Par contre, leur usage était exclusivement réservé pour les grandes occasions, soit les fêtes, banquets, etc.

Les essences très odoriférantes passablement utilisées par l'Extrême-Orient, devaient être adoptées dans les moeurs aux Égyptiens, aux Grecs et aux Romains. On dit même que Cléopâtre faisait tremper les voiles de sa barque pour annoncer son arrivée.

Précieux

Le choix d'un parfum dépend d'un tas de facteurs, comme l'âge, la personnalité, les activités, les loisirs, les goûts, etc. Un tel cadeau

à la Saint-Valentin permet d'exprimer son amour en beauté et en distinction.

Les conseils d'une professionnelle vous aideront grandement à fixer votre choix. De plus, dites-vous que vous serez deux à profiter de ce cadeau bien pensé.

Un très bon choix à des prix de fermeture!

50%

de rabais
sur

ALLIANCES

Aussi: pour les amoureux de longue date
remontage d'alliances.

Bijoux
Montres

Plusieurs items
cadeaux originaux
- Verrerie
- Sculptures
- Vases - Etc...



Bijouterie Paul enr.

182, av. Saint-Laurent, Louiseville (819) 228-4382

Patinage artistique

Le patinthon a rapporté 2 000\$ à Saint-Gabriel

par Jean-Guy Pinel

Le patinthon organisé par le Club de patinage artistique Optimiste de Saint-Gabriel a rapporté la somme de 2,000\$ ont annoncé, dans un communiqué les organisateurs.

Par ailleurs le tirage de prix de participation a permis à Mlle Dominique Bernèche de remporter une bicyclette d'une valeur de 200\$ alors que M. Kevin Therrien-Coulombe obtenait un

baladeur.

Lors du patinthon, les enfants ont pu participer à des jeux organisés par les monitrices. Le tout fut suivi d'un dîner aux hot-dog offert aux patineurs et parents des patineurs, une gracieuseté du Club Optimiste de Saint-Gabriel.

Le comité organisateur a tenu à remercier tous les bénévoles qui ont aidé lors de cette journée, ainsi que les patineurs qui ont participé en grand nombre au succès de cet événement. Un merci spécial est adressé au club Optimiste qui a fourni le matériel pour le dîner aux hot-dog.

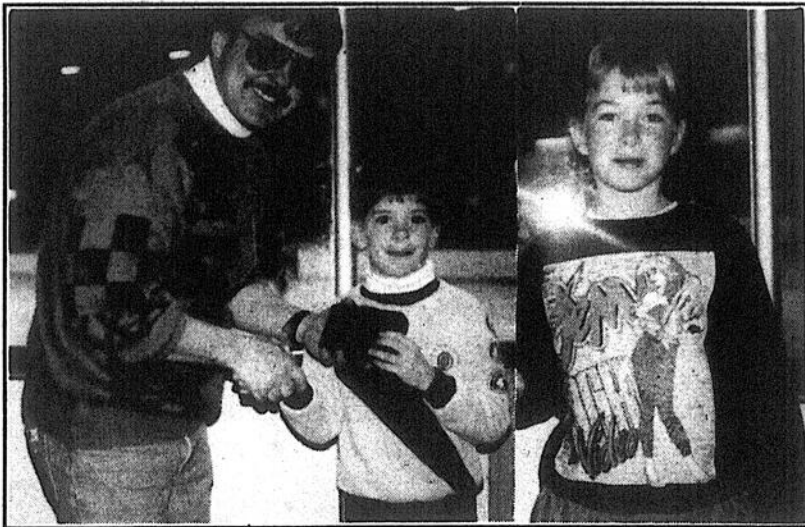

Les gagnants des prix de participation lors du patinthon du club de patinage artistique de Saint-Gabriel, Dominique Bernèche et Kevin Therrien-Coulombe ont reçu les prix des mains du président du club, Pierre Corbell.

À NE PAS MANQUER

SOUPER THÉÂTRE

organisé par Les Buffets Champlain
Samedi le 2 mars 1991

Réservation de billets:
(514) 836-6527 (514) 836-7929
(514) 836-4954 (514) 836-6992

PLACE DU THÉÂTRE
70, Place du Marché, Berthierville

Au bar du troupe

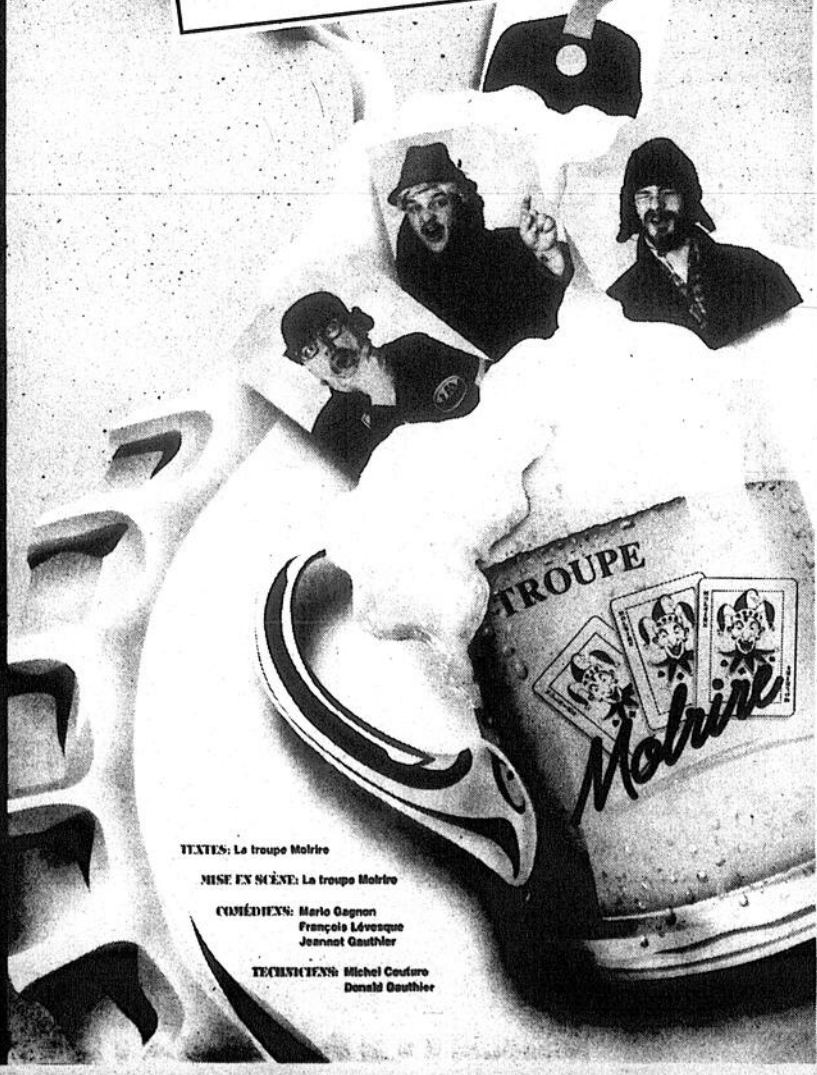

TEXTES: La troupe Molire
MISE EN SCÈNE: La troupe Molire
COMÉDIENS: Mario Gagnon
François Lévesque
Jeanne Gauthier
TECHNIENS: Michel Couduro
Donald Gauthier

L'OFFRE DU SIECLE

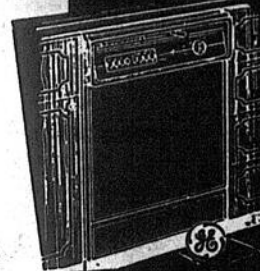

LAVE-VAISSELLE ENCASTRE
Action de lavage à 3 vitesses
Braz gicleurs inférieurs
Épaveuse
Filtrage automatique
Éléments plastiques
Lavage et séchage adaptés aux
cristallins

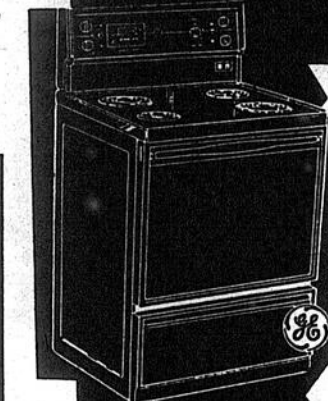

CUISINIÈRE GE
Four autonettoyant Rapid Clean II
Commande électronique de température



RÉFRIGÉRATEUR GE
Capacité de 16,9 pi. cu.
Fonctionnement sans givre

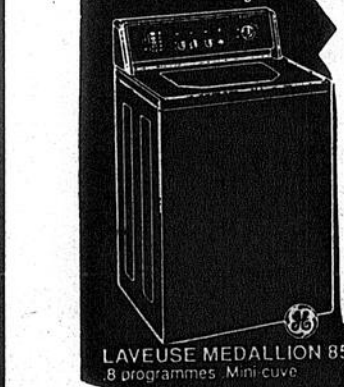

LAVEUSE MEDALLION 850
8 programmes Mini cuve

REMISE EN ARGENT GARANTIE DE 50% DANS 10 ANS

MODÈLES CHOISIS SEULEMENT

DEMANDEZ TOUS LES DÉTAILS
NOMBRE LIMITÉ DE FORMULE D'INSCRIPTION



Lafrenière Meubles Inc.
88, rue Saint-Laurent
Maskinongé
Sortie 166 de l'autoroute 40
(819) 227-2223

CROTEAU

VÊTEMENTS POUR TOUTE LA FAMILLE

HOMMES

T-SHIRTS

manches courtes,
polyester et coton
couleurs assorties

3.98\$

CHEMISES

flanelle à carreaux

3.98\$

GILETS

laine acrylique,
unis ou imprimé

9.98\$ et 14.98\$

DAMES

BLOUSES 100% COTON

blanches ou rayées

9.98\$ et 14.98\$

PANTALONS TRICOT

polyester et coton
couleurs assorties

9.98\$

JUPES PALAZO

noir - polyester

7.98\$

ENFANTS

"FILLES ET GARÇONS 2 À 3 X"

HABITS DE NEIGE

2 morc., couleurs fluo

19.98\$

GILETS

laine acrylique, imprimés

4.98\$

PANTALONS

coton ouaté - imprimés

3.98\$ et 4.98\$

FILLETES 7 À 14 ANS

CARDIGANS "VESTES"

coton ouaté, couleurs assorties

9.98\$

PYJAMAS

nylon brossé avec pattes,
couleurs assorties

9.98\$

SACS SPORTS

nylon fluo

7.98\$ et 11.98\$

GARÇONS 8 À 16 ANS

GILETS OUATÉ

"Jocker", polyester et coton

7.98\$

PANTALONS OUATÉ

"Batman", noir ou royal

9.98\$

CARDIGANS "VESTES"

coton ouaté, marine ou vert

4.98\$

ENFANTS

"GARÇONS ET FILLES 4 À 6 X"

HABITS DE NEIGE

1 pièce, couleurs fluo

29.98\$

ENSEMBLES

2 pièces, short et gilets fluo
nylon vactel

7.98\$

MANTEAUX LONGS

fillettes - avec fluo

24.98\$

BÉBÉS

JEANS ou SALOPETTES

"DENIM"

modèles assortis

9.98\$ à 19.98\$

ROBES

polyester et coton
unies ou imprimées modèles assortis

8.98\$

GILETS

manches courtes, polyester et coton
imprimés sur fond blanc

3.98\$



Nous acceptons les cartes de crédit
paiement direct ou plan "mise de côté".



**131, Saint-Laurent,
Louiseville
(819) 228-3282**

LE MONDE AFÉAS

Saint-Edouard

À la réunion du 23 janvier, au sujet d'étude, Marie Arès avait invité Lucie Lemire, agente de relations humaines. Elle nous a parlé de la protection de la jeunesse en famille d'accueil. À l'art et culture, Jacqueline Deschênes nous a parlé de tissus extensibles.

Pour terminer la rencontre dans la détente, Jocelyne Gerbeau a animé le jeu Charivari. Les concurrentes gagnantes ont été Christine Hamelin et Sylvie Brunelle. (Jeanne T. Noël, relationniste)

Saint-Élie

La réunion régulière de l'Afêas de Saint-Élie se tiendra le 13 février, à 19h, à la salle communautaire. On vous attend en grand nombre.

Saint-Cuthbert

Réunion mensuelle de l'Afêas de Saint-Cuthbert, le 13 février, à 20h, au local de la salle municipale.

Saint-Ignace

La direction de l'Afêas remercie la population qui a si bien répondu à l'invitation pour le "souper spaghetti" du 26 janvier dernier. Au-delà de 230 personnes ont assisté à ce repas communautaire.

Saint-Léon

À la réunion de janvier, on a parlé de la langue française. Un texte fut complété par chacune des membres et on interpréta un chant d'Yves Duteil "La langue de chez nous". La présidente expliqua le symbole et la devise du sigle Afêas: unité, travail, charité et solidarité.

Une session aura lieu le 6 février, à 19h, à la salle du couvent, afin de préparer le congrès d'orientation de l'Afêas.

Au comité art et culture, Véronique Vallières nous donna des trucs de couture. On vous invite à feuilleter le livre "Le guide de la couture" qu'on peut se procurer à la bibliothèque. On nous annonce un échange de livres pour bientôt. On recevra 472 nouveaux livres. On vous invite à venir vous en procurer.

Saint-Barthélemy

Prochaine réunion de l'Afêas de Saint-Barthélemy, au centre communautaire, le 21 février, à 20h. La conférencière sera Suzanne Saint-Laurent du CLSC d'Autray. Elle parlera d'euthanasie. Les non-membres sont également bienvenues.

Réservez vos billets le plus tôt possible pour un souper à la cabane de M. Viateur Laurendeau, le 23 mars. Le prix est de 12.50\$ pour les membres et 13.50\$ pour les non-membres. Informations: Denise Barrette (885-3907).

Le 5 avril, un voyage aux Démons du Midi et à l'émission De Bonne Humeur est organisé avec souper au Saint-Hubert. Départ à 10h, en face de l'église. Informations: Denise Barrette, au numéro donné plus haut.

À L'ÂGE D'OR

Sainte-Angèle

L'exécutif de l'âge d'or de Sainte-Angèle et ses membres vous invitent à leur prochaine réunion, le 14 février, à 19h. On y soulignera la Saint-Valentin. Bienvenue à tous. (Albertine Déziel)

Saint-Élie

La soirée dansante de l'âge d'or de Saint-Élie se tiendra le 9 février, à 20h, à la salle communautaire. Orchestre, goûter et prix de présences. M. Ubald Tousignant animera la soirée. Tous sont bienvenus.

La cabane à sucre de l'âge d'or aura lieu le 15 mars, au musée agricole de Louiseville. Il y aura souper et soirée dansante. Pour réservations: Mme Édith Gendron (221-2040) ou M. Wilfrid Dubé (221-5390). Il y aura un transport en commun (autobus). Pour de plus amples informations, communiquez avec les personnes ci-devant mentionnées.

Saint-Edouard

Le souper du 12 janvier fut bien réussi. On a souligné le 50e anniversaire de mariage de M. et Mme Viateur Beauregard (Claire Bernèche). Leurs enfants leur ont remis des fleurs et une montre en or. Ils ont aussi remis un gerbe de fleurs à la présidente de l'âge d'or, Mme Germaine Roy, geste fort apprécié de celle-

convoqués pour le souper de la Saint-Valentin, le 14 février, à 18h, à la salle de la mairie. Vous avez jusqu'au 11 pour donner vos noms à Mme Germaine Roy (268-5533) ou Mme Simone Hamelin (268-5131).

Saint-Cuthbert

Soirée dansante le samedi 9 février, à la salle municipale. Venez fêter la Saint-Valentin lors de cette soirée où il y aura une disco et un buffet en fin de soirée. Pour réservations de billets: Cécile Lauzon (836-7880), Jacqueline Plante (836-3440) ou Gilberte Lavallée (836-3594). Tous sont bienvenus.

Yamachiche

L'âge d'or d'Yamachiche vous invite à sa soirée de danse qui aura lieu au sous-sol de l'église de l'endroit, le samedi 9 février, à 20h. Goûter servi en fin de soirée. Prix de présences. Tous sont bienvenus. (Paul Huot, secrétaire)

Saint-Barthélemy

Invitation à venir participer aux activités régulières du mardi après-midi, à compter de 14h, au local du centre communautaire.

Les cours de danse se poursuivent tous les vendredis soirs, à compter de 19h30, au local du centre communautaire.

Date à retenir: célébration du 20e anniversaire de fondation du club de Saint-Barthélemy, le 5 octobre, au centre communautaire de Maskinongé.

CHEVALIERS DE COLOMB

Saint-Ignace

Le comité de fraternité des Chevaliers de Colomb des Îles remercie les gens de même que les berceurs qui ont pris part à l'activité qui s'est déroulée le 25 janvier dernier.

Des sommes d'argent ont été recueillies, sommes qui sont d'une grande importance pour les Chevaliers de Colomb afin de poursuivre leurs dons lorsque le besoin se manifeste. Merci aux généreux commanditaires.

Le tirage mensuel s'est fait après la messe de 10h30, le 27 janvier dernier. Mme Gertrude Valois s'est méritée la somme de 500\$.

ÉCHOS MUNICIPAUX

Sainte-Angèle

Lors de la dernière assemblée du conseil, deux conseillers furent chargés d'entreprendre des démarches en vue d'obtenir une servitude des propriétaires du Domaine du lac Diane pour utilisation éventuelle lors d'incendies.

Charette

La municipalité rejette les propositions gouvernementales en matière de sécurité publique et n'entend pas contribuer au financement de la Sûreté du Québec, tel que proposé par le ministre des Affaires municipales dans son document du 14 décembre 1990, parce qu'elles ne correspondent pas aux besoins de la collectivité.

La municipalité a invité le ministre des Affaires municipales, M. Claude Ryan, du refus des propositions gouvernementales en matière de voirie.

La municipalité a contribué aux quatre organismes différents: la Fondation des maladies du coeur, la Société d'arthrite, la Société de recherche sur le cancer et la Société canadienne de la sclérose en plaques.

Yamachiche

Il y a eu échange de livres à la bibliothèque, ce qui devrait intéresser nos abonnés, anciens et nouveaux. Il y a donc beaucoup de nouveautés: romans, biographies, cassettes. Nous pouvons aussi répondre aux demandes spéciales. La bibliothèque est ouverte le lundi soir, de 19h à 20h30. Tous sont bienvenus. (Marguerite Rinfret, responsable)

Lanoraie

Le conseil de Saint-Joseph de Lanoraie a adopté les règlements concernant le traitement des élus municipaux et le changement de journée de session ordinaire du conseil. Mme Marie-Andrée Boivin a été nommée maire suppléant pour les prochains six mois.

Il y a un manque flagrant de participation à différentes activités des loisirs, soit par manque d'information ou d'intérêt. Un exemple: le lundi soir, nous avons le gymnase, de 20h à 22h, pour y pratiquer le badminton. Il n'y a que quatre ou cinq personnes présentes. Le même problème se

manquer. Il n'y a pas d'âge limite pour pratiquer ce genre d'activités et se tenir en forme. De plus, la piste de ski de fond est très belle, avec la neige tombée ces derniers temps. Tous les citoyens (nes) de Lanoraie sont invités (es)

Nous avons reçu, gratuitement, un nombre impressionnant de volumes de grande valeur. Nous en sommes reconnaissants à M. et Mme Jean-Marie Desrosiers et les remercions chaleureusement de leur grande générosité.

Tous ceux et celles qui ont des talents d'écrivain, jeune et moins jeunes, peuvent nous faire parvenir un court poème adressé à la personne de leur choix, ou décrivant leurs sentiments face à un animal pour les plus jeunes, et cela, selon leur imagination. À remettre pour le 12 février, soit à la bibliothèque directement, avant 16h, ou au bureau municipal, 297, rue Notre-Dame.

Au plaisir de vous rencontrer en grand nombre pour la Saint-Valentin, à la soirée du 15 février, aux heures habituelles.

Île Dupas

M. Michel Guévremont a été nommé garde-feu municipal à l'Île Dupas.

M. Jean-Guy Chevalier sera le responsable des questions familiales.

Le 6 février sera la soirée d'adoption du règlement no. 127 intitulé "Règlement adoptant le budget 1991 de la Régie intermunicipale de Berghier".

Le maire Désy a proclamé le mois de janvier "mois du coeur".

NOUVELLES DES FERMIERES

Saint-Norbert

Il reste encore quelques places pour le voyage au Lac Saint-Jean. Réservez vite chez Manon (836-7243). Il s'agit du troisième voyage en autant d'années organisé par les fermières norbertaises.

Le 20 février, au cercle des fermières, ce sera spécial. Les conjoints sont invités de même que toute la population. Un invité sera des nôtres, le Père Louis Chagnon, bien connu dans la région. Le sujet de son entretien sera "Vivre en couple", un sujet qu'il traitera avec humour. C'est à ne pas

Saint-Didace

Les fermières de Saint-Didace tiendront leur prochaine réunion le 13 février, à 20h, à la salle du presbytère. L'invité sera le docteur Leduc du CLSC de Saint-Gabriel. Il entretiendra l'assistance sur la ménopause. Toutes sont bienvenues.

Saint-Gabriel

La prochaine assemblée mensuelle du cercle des fermières de Saint-Gabriel aura lieu le 12 février, à 19h30, au CLSC. Il y aura un conférencier, M. Daniel Bray, acupuncteur, et d'autres surprises. N'oubliez pas le concours de lettre d'amour et celui de muffins. Le soir de la réunion, le rouge sera à l'honneur. On vous attend en grand nombre. Ça nous fait toujours plaisir de vous accueillir. (Francine Lafrenière, relationniste)

FILLES D'ISABELLE

Cercle Berthier

Les Filles d'Isabelle du cercle de Berthier sont invitées à leur réunion, le 6 février, à 19h30, à la salle paroissiale de Berthierville. L'organisme remercie ses membres et leurs escortes qui se sont déplacés à l'occasion du souper des fêtes. (Monique Gravel, rédactrice)

Le brunch de la Saint-Valentin organisé par les Filles d'Isabelle du cercle de Berthier aura lieu le dimanche 10 février, de 10h à 13h, à la salle paroissiale de Berthierville. Il en coûtera 5\$ pour les adultes et 3.50\$ pour les enfants de 5 à 12 ans. C'est gratuit pour les moins de 5 ans. Pour réserver, on s'adresse à Jacqueline Éthier (836-6881) ou Céline Laforest (836-2241). Des billets seront également en vente à l'entrée. Tous sont invités et bienvenus.

Louiseville

Les membres du cercle Blanche de Castille de Louiseville sont invitées à leur réunion mensuelle, mardi, 12 février, au sous-sol de l'église, à 20h. Nous fêterons la Saint-Valentin. Aussi, pour le social, ce sera une partie de cartes. Alors, apportez vos cartes. (Lisette LeBlanc Landry, rédactrice).

INFORMATIONS RELIGIEUSES

Saint-Élie et als

La retraite de la zone des Laurentides pour thème "Sauve-toi pas tout seul". Elle a lieu à toutes les semaines, à 19h30, aux endroits suivants: 12 février, Saint-Boniface; 19 février, Charette; 26 février, Saint-Mathieu; 5 mars, Saint-Étienne; 12 mars, Saint-Sévère; 19 mars, Saint-Barnabé; 26 mars, Saint-Élie. Dans la paroisse de Saint-Élie, il y aura un transport à l'église, à 19h. Pour informations: Mmes Jacinthe Garceau (221-5661) ou Hélène Descôteaux (221-3118).

Charette

Une réunion des animateurs et lecteurs à l'église s'est tenue le 28 janvier, à la sacristie de Charette. Ces personnes ont un rôle essentiel à jouer dans la liturgie. Un lecteur bien préparé saura rendre une lecture intéressante et compréhensible. Vous êtes tous les bienvenus. Pour renseignements, veuillez téléphoner au bureau de la fabrique.

Saint-Cuthbert

Voyage à l'oratoire Saint-Joseph le mercredi 13 mars. Départ devant l'église de Saint-Cuthbert, à 9h30; retour à 17h. Ce voyage s'inscrit dans le cadre de la neuvaine à Saint-Joseph. Pour informations: Gilberte Fafard (836-7289) ou Jeannine Clément (836-3038).

Louiseville

Les cours de bible ont repris le 4 février, au sous-sol de l'église, de 19h30 à 21h30. L'inscription se fait au presbytère, au 228-2739. Les prochains cours auront lieu les 11 et 25 février, 11 et 25 mars, 8 et 15 avril. Le thème est "L'eucharistie dans la bible".

Saint-Barnabé

Le 17 février, la messe dominicale sera célébrée au pavillon La Corvée, à l'heure habituelle, soit 10h30. L'organisation du service liturgique relève de Florent Mélançon.

Mardi, 12 février, à Saint-Boniface, retraite de zone (Fabien Leboeuf). Nous sommes tous invités à nous y rendre. Possi-

Suite à la page 31

Dans nos pa...
Suite de la
page 30

blement qu'un autobus ou du co-voiturage sera à la disposition de ceux et celles qui désirent suivre ces rencontres. Bulletin paroissial à consulter.

Dimanche, 10 février, grand jour pour 11 jeunes communicants de notre paroisse. La communauté de Saint-Barnabé est invitée à s'unir à ces nouveaux communicants.



Saint-Élie

Le 3 février fut baptisé Joseph, Patrick, Keven Bellemare, fils de Pierre Bellemare et de Linda Buisson de Grand-Mère. Parrain, Éric Deschênes; marraine, Martine Bellemare de Saint-Élie.

Lanoraie

Roxanne, fille de Marc-André Gaudreault et de Louise Lévesque.

Alexis, fils de Benoît Paquet et de Julie Martel.

Michaël, fils de Marcel Hébert et de Sylvie Lagarde.

Saint-Ignace

Le 22 janvier est née Virginie P. Rock, fille de M. Paul Rock et de Mme Danielle Provost de Saint-Ignace de Loyola. L'enfant est née au CHRDL de Joliette.

Saint-Didace

À l'hôpital Lanouardi est né un deuxième enfant à Suzanne Paquin et Daniel Doyle.



Saint-Élie

Dans le cadre du concours "essai littéraire", Guillaume Isabelle a mérité le premier prix et Isabelle Descôteaux, le 2e prix. Ils représenteront Saint-Élie à la zone 3 (Shawinigan, Baie Shawinigan, etc.)

Le club Optimiste se rencontre le lundi soir, sur la patinoire, pour une joute amicale de hockey bottines, le club Octogone. Le pointage est élevé... en faveur des Optimistes. Lâchez pas, les jeunes: vous les aurez!

Un nouveau membre vient de joindre les rangs du club Optimistes. Il s'agit de Louis Déziel.

Saint-Edouard

Le débat oratoire se tiendra le 17 mars, sous le thème "Si seulement". Garçons et filles du secondaire, de 16 ans et moins, sont invités à y participer. Pour plus d'informations, communiquez avec le responsable, Michel Gerbeau, au 268-2386.

Yamachiche

Dans le cadre du carnaval Opti-neige, il y aura tournoi de hockey-ball les 9 et 10 février, au pavillon des loisirs. Aussi, le 10, joute Optimistes-pompiers, à 14h, au même endroit de même qu'une joute opposant les Optimistes et les Octogones. Alain Villeneuve (296-2291) est l'organisateur de ces activités.

Saint-Léon

Samedi, 2 février, une journée de ski alpin a lieu pour les jeunes du secondaire de Saint-Léon. La journée est organisée par Sébastien Lemieux.

Saint-Barnabé

Le 26 janvier dernier, le président du club Optimiste de Saint-Barnabé, Sylvain Marcouiller, et le secrétaire, Jacques Gélinas, et leurs épouses, représentaient le club lors de la fête réservée au président sortant de Baie Shawinigan, Michel et Ginette Godin. Le lieutenant-gouverneur sortant, André Descôteaux, a profité de cette rencontre de reconnaissance pour souligner le bon travail de ce président et de son club à l'intérieur de la zone.

Saint-Gabriel

Il y a souper tous les mardis soirs à 19h à la Brasserie Le Pub de Saint-Gabriel. On peut se procurer des billets pour le souper en l'honneur du président sortant Réal Naud en s'adressant au bureau de l'Écho ou à la Mercerie Guy Comtois. On vous attend nombreux



Ile Dupas

Les 70 ans et plus de janvier à l'Île Dupas sont: Mme Jeanne d'Arc Courchesne (9), M. Jean-Paul Sylvestre (26), Mlle Antoinette Hérrard et Mme Alice Courchesne (28) et M. Benoît Moreau (29).

L'Écho offre ses meilleurs vœux à ces plus de 70 ans de notre région.

CHOISISSEZ VOTRE DESTIN.

Tout est encore possible avec un REER personnalisé Desjardins.

Cessez de vous dire que vous êtes trop vieux pour commencer à cotiser à un REER : il n'est jamais trop tard pour bien faire. Si, comme tout le monde, vous voulez prendre votre retraite le plus tôt possible, de bons conseils et un éventail complet de services d'épargne-retraite sont essentiels. C'est d'ailleurs ce que vous trouverez à votre caisse Desjardins.

COTISATIONS MAXIMALES

Vous avez tout intérêt à cotiser le montant maximum auquel vous avez droit chaque année. De toute façon, vous en verserez une bonne partie en impôt si vous ne cotisez pas à un REER, alors autant faire fructifier cet argent pour vous. Pour 1990, la cotisation maximale est de 20 % de votre revenu gagné, jusqu'à concurrence de 7 500 \$. Si vous participez à un fonds de pension (RPA) ou à un régime de participation différée aux bénéficiaires (RPDB), le maximum est de 3 500 \$, moins les cotisations que vous avez versées à votre fonds de pension. À partir de 1991, le plafond sera haussé à 11 500 \$*, ce qui vous aidera à choisir encore plus rapidement votre destin.

COTISATION EN DÉBUT D'ANNÉE

Vous n'avez pas de temps à perdre, car le temps, c'est beaucoup d'argent. Et en ce sens, il s'avère très profitable de cotiser en début d'année plutôt qu'à la dernière minute. Par exemple, pour une cotisation annuelle de 4 000 \$, cela peut représenter dans 20 ans un supplément de 26 908 \$, juste en intérêts! Profitez donc sans attendre des nouveaux maximums en vigueur pour 1991.

CHOISISSEZ LE PRÊT POUR UN REER

Il faut cotiser à votre REER dès maintenant et tous les ans. Si jamais vous manquez de liquidités, n'hésitez pas à emprunter pour investir dans votre REER, car les réductions d'impôt et les intérêts de votre placement compensent largement le coût du prêt. Oui, tous les moyens sont bons quand il s'agit de choisir votre destin.

Avec sa gamme complète de REER et des taux hautement concurrentiels, votre caisse Desjardins met tout en œuvre pour vous aider à choisir votre destin. Alors, mieux vaut tard que jamais.

Consultez sans tarder un conseiller de votre caisse Desjardins.

*Ou 18 % du revenu annuel de l'année précédente. Ceux qui participent à un RPA ou à un RPDB devront soustraire le facteur d'équivalence pour déterminer leur cotisation maximale. Informez-vous à votre caisse.

LES REER PERSONNALISÉS DESJARDINS



La caisse populaire Desjardins



Desjardins

L'incroyable force de la coopération.

Un demi siècle d'expérience à votre service!

Avec l'arrivée des tissus synthétiques et des vêtements de haute confection, il est normal de faire confiance à un spécialiste quand il est question de redonner un air de fraîcheur à un vêtement en particulier.

TSL Nettoyeur de Louiseville est un commerce qui s'occupe de nettoyer les vêtements de milliers de personnes chaque semaine, et ce, depuis 50 ans. Ce commerce a vieilli de la bonne façon. Aujourd'hui plus que jamais, il vous offre les plus récentes techniques en matière de nettoyage pour tous vos tissus délicats.

1940

Toujours installé à Louiseville, ce commerce spécialisé dans le nettoyage de vêtements a évolué au rythme de sa clientèle. Année après année, il s'est donné pour mission de suivre les exigences de la clientèle

et de lui en donner toujours plus pour son argent. Depuis sa fondation en 1940, il a conservé la devise du commerce, soit "un seul prix et une seule qualité"... La meilleure!

En fait, le commerce ouvre au public en 1939. Philias Beaudoin, père de l'actuel propriétaire, Serge, se décide à acheter une teinturerie. Ayant une solide expérience dans le domaine, acquise dans un important commerce du même genre à Montréal, se lançait dans une aventure qu'il n'abandonnera jamais jusqu'à sa mort.

Développement

Après quelque temps, Philias Beaudoin décide de baptiser son commerce: la Teinturerie Saint-Laurent. Il faut dire que l'édifice était situé à l'emplacement de la Caisse Populaire actuel. Il aura pignon sur rue pendant 10 ans à cet endroit.

Pendant plusieurs années, Philias sera aidé de son épouse, Patricia, avant de voir ses enfants venir lui donner un coup de main. À un certain moment, le commerce prendra tellement d'ampleur que trois enfants de la famille mettront leur "grain de sel" dans l'entreprise. Des "dépôts" seront ouverts dans les différentes municipalités du comté. On en comptera jusqu'à 17 en tout. Le nombre

d'employés suivra la même tendance et atteindra le chiffre respectable de 17 personnes.

Déménagement

Imaginez... Dans les premières années du commerce, on faisait la livraison et le ramassage des vêtements à l'aide d'une charrette de bois tirée par une bicyclette! Un poney prit la relève un peu plus tard avant de voir une camionnette faire son apparition. Dès lors, le commerce familial ne cessera plus de progresser et d'offrir toujours plus à sa clientèle.

En 1950, Philias se voit obligé de déménager ses opérations dans un autre local. Il s'installe à l'endroit actuel, soit le 131, Saint-Aimé, à Louiseville. Heureusement, notre homme pouvait

compter sur une fière relève pour reprendre le commerce: son fils Serge. Ce dernier s'intéressait grandement

au métier et s'efforçait d'apprendre toutes les ficelles du métier. À la mort de son père, en 1983, Serge était deve-

nu un homme d'affaires professionnel de vêtements.

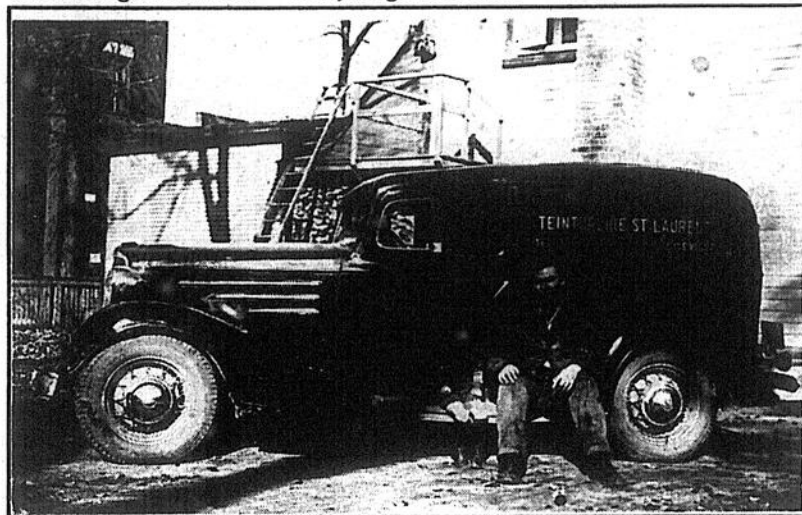

Père et fils

Voilà une photo qui rappellera bien des souvenirs aux aînés de Louiseville et de la région. Assis sur le camion de livraison du commerce à ses débuts, Philias et son jeune fils Serge. Le camion parcourait le comté de Maskinongé de long en large pour faire la cueillette des vêtements. Il s'en brassait du linge dans une semaine!

Un nettoyeur qui fait "proprement" son travail

TSL Nettoyeur enr. de Louiseville possède une réputation de travail bien fait dans un délai rapide. Dans la plupart des cas, vous laissez vos vêtements le matin et vous reprenez le tout en rentrant chez vous, après le travail.

D'ailleurs, les meilleures techniques modernes sont mises à votre disposition pour que vos vêtements soient propres et sans odeur. Eh oui, grâce à un produit d'avant-garde, vos vêtements sortent tout frais du nettoyage sans aucune odeur apparente.

Toujours mieux

Le propriétaire, Serge Beaudoin, cherche constamment des moyens pour donner encore plus de service à sa clientèle.

Lorsqu'il reprend le commerce à la mort de son père, en 1983, il devait apporter des changements majeurs. L'une de ses premières actions fut de changer complètement l'équipement pour des appareils à la fine pointe de la technologie. Ensuite, il poursuivra ses efforts au niveau de la bâtisse, en rénovant l'intérieur et l'extérieur.

En faisant tous ces changements, Serge

Beaudoin voulait répondre encore mieux à la demande et poursuivre la tradition de qualité du commerce, appliquée par son père depuis les débuts.

Aujourd'hui

Le propriétaire, Serge Beaudoin, aidé de son épouse Louise et de ses deux filles Patsy et André, est très fier du travail réalisé depuis quelques années. Il a réussi à maintenir son commerce à un niveau supérieur de qualité et de service, il a amélioré les équipements de façon complète et il a ajouté des services très appréciés par la clientèle (ici on pense au club vidéo).

En plus, on vous donne des heures d'ouverture adaptées à vos occupations. Le commerce ouvre ses portes du lundi au samedi, de 7h30 à 23h et le dimanche de 12h à minuit. Le club vidéo permettant des heures d'ouverture plus longues, rien ne vous empêche de déposer un vêtement pour le nettoyage.

TSL Nettoyeur, c'est ça et encore bien plus. Pour des vêtements impeccables et surtout, sans odeur forte, un seul endroit à Louiseville: le 131, Saint-Aimé! TSL Nettoyeur.

C'est aussi 3,600 films vidéos différents!

Depuis 1984, TSL Nettoyeur a créé un nouveau commerce à l'intérieur même de ses locaux, soit un club vidéo. Modeste au début, le club a grandi lentement mais sûrement pour devenir aujourd'hui, le club vidéo contenant le plus grand nombre de titres différents.

Un réaménagement récent permet de mieux visualiser chaque catégorie de films. D'ailleurs, sur ce dernier point, on vous en offre vraiment pour tous les goûts. Vous retrouvez de l'action, du drame, de l'horreur, de la comédie, de la sensualité, bref, pour toutes les catégories d'âge.

Choix

Un tour du propriétaire nous a permis de voir 3,600 titres diffé-

rents. Cette quantité de films en fait un des plus importants clubs, à Louiseville. La carte de membre est gratuite et on vous offre quatre à cinq nouveaux titres à toutes les deux semaines.

Comme nouveaux titres disponibles dès maintenant, mentionnons: "58 minutes pour vivre", "Petit monstre", "Une jolie femme" "Les meilleurs", etc.

Un système informatique complet permet de mettre votre carte à jour et assure un contrôle parfait de chaque membre. Donc, quand vous n'aurez pas le goût de sortir ou que la télévision n'offre rien de bon, pensez au club vidéo le plus important à Louiseville, TSL Vidéo.

Vous pouvez vous y rendre du lundi au samedi de 7h30 à 23h et le dimanche de 12h à minuit.

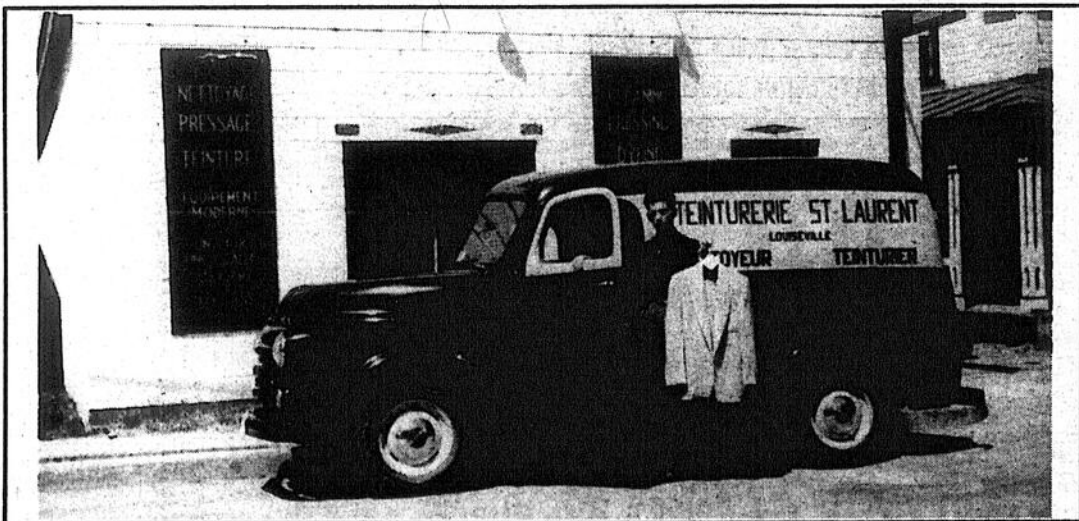

C'était hier...

Voilà une vue de la façade de l'édifice actuel dans les années '50. Pendant longtemps, le commerce opérait sous le nom de "Teinturerie Saint-Laurent", faisant référence à son premier emplacement et à un service que l'on offrait à la clientèle, soit la teinture de vêtements. Les gens n'étant pas très riches, ils apportaient leur manteau ou veston pour le faire changer de couleur. Aujourd'hui, ce genre de service n'existe plus à cause de la mode et des fibres synthétiques de plus en plus nombreuses.

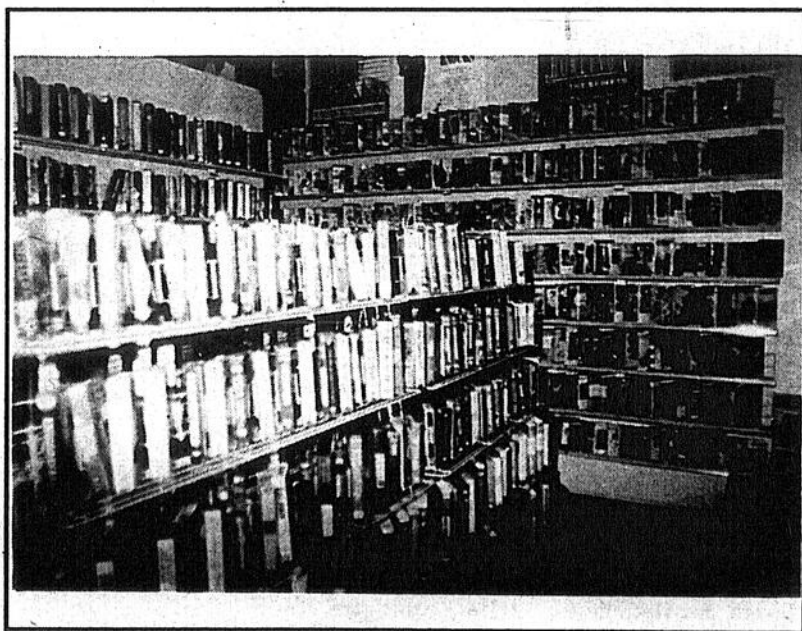

L'embaras du choix

Le club vidéo TSL vous offre le plus grand choix de films différents dans la région. Plus de 3,500 titres sont disponibles en tout temps. L'adulte, l'adolescent et les enfants trouveront sûrement le film qui leur conviennent. Le tout est de fixer son choix... Et ça, ce n'est vraiment pas facile! N'oubliez pas que la carte de membre est gratuite!

TSL Nettoyeur... 50 ans de service!

Des équipements modernes à votre service!

Depuis sa fondation officielle en 1940, TSL Nettoyeur de Louiseville a toujours maintenu un standard de qualité élevé pour sa clientèle. Cette recherche du travail bien fait et du maximum de service à la clientèle viennent du fondateur, Philius Beaudoin, qui aimait son commerce par-dessus tout et ses clients encore plus.

Jusqu'à son décès, Philius continuera de "jouir" à l'entreprise en venant faire sa petite tournée coutumière pour vérifier si tout était en ordre. D'ailleurs, le jour de sa mort, il avait fait sa petite visite au commerce.

Continuité

Son fils Serge a

repris le flambeau familiale en conservant le même désir de bien faire et surtout de rester le numéro un dans la région. C'est pour cette raison que ce dernier changeait tout l'équipement du commerce pour des appareils neufs et à la fine pointe de la technologie, en 1984.

Une visite des lieux

nous a permis de constater que ce commerce n'a rien à envier à la compétition. Utilisant un produit qui ne laisse aucune odeur sur les vêtements, TSL Nettoyeur est en mesure de traiter une grande quantité de vêtements dans des délais relativement courts.

Environnement

La pièce maîtresse de ce commerce est la grande cuve de lavage. Cette dernière est vraiment à la fine pointe de la technologie. Lors de son acquisition, en 1984,

cette machine était la première du genre dans la région mauricienne. Grâce à un système complexe de tuyaux, de filtres et de récupération, cet appareil est en mesure de récupérer une partie du produit qu'il utilise, en plus de filtrer la très forte odeur du produit de nettoyage.

Cette acquisition réalisée à grand frais permet de protéger l'environnement et de fournir un service plus rapide et de meilleure qualité à la clientèle. En faisant confiance à TSL Nettoyeur de Louiseville, vous êtes

assurés d'un travail impeccable. De plus, toutes les opérations de nettoyage se font sous le même toit, donc, pas de perte de temps et pas de risque de perdre vos vêtements.

Alors, si vous tenez à vos vêtements délicats et que vous voulez qu'ils gardent leur aspect de neuf, n'hésitez plus! TSL Nettoyeur de Louiseville est la

solution à tous vos problèmes!

Ronald Pinel, C. d'A.A.
Chargé de comptes

Assurances Commerciales

**DUPUIS
PARIZEAU TREMBLAY**

Dupuis, Parizeau, Tremblay, Inc.
C.P. 191, Tour de la Bourse
Place Victoria, bureau 2300
Montréal (Québec)
H4Z 1E2
Téléphone: (514) 878-2751
Télécopieur: (514) 878-3560



Une histoire de famille!

Depuis 50 ans, TSL Nettoyeur, c'est une histoire de famille. Aujourd'hui, deux filles de la famille sont impliquées activement au niveau du commerce, de gauche à droite: Serge, Andrée, son épouse Louise et Patsy.

*Pour 50 ans
d'activité commerciale à
Louiseville, nos plus
sincères félicitations.*



La Caisse Populaire de Louiseville
75, av. Saint-Laurent, Louiseville, (819) 228-9422

*Félicitations à toute l'équipe de
TSL Nettoyeur pour les 50 ans de
service empressé offert à la clientèle.*

DEPUIS 1920



Volcano Systèmes d'Énergie Inc.
2555, rue Sidbec, Trois-Rivières
(Québec) G8Z 4M6
(819) 376-4677 Télécopieur: (819) 379-4364

QUAND ON A DES OBJECTIFS ÉLEVÉS

Samson Belair
Deloitte &
Touche

IL FAUT AUSSI AVOIR DES APPUIS SOLIDES

Les petites annonces

(819) 228-5532

(514) 836-6210

(514) 835-1212

INDEX DES RUBRIQUES

À VENDRE

- 100 Ameublement
- 105 Antiquités
- 110 Articles ménagers
- 115 Articles de sport motorisés
- 120 Articles de sport
- 125 Machinerie agricole
- 130 Pièces agricoles
- 135 Animaux
- 140 Outillage
- 145 Divers
- 150 Nourriture
- 155 Instruments de musique
- 160 Vêtements
- 165 Matériaux de construction
- 170 Bois de chauffage
- 175 À vendre ou à échanger
- 180 Articles de bébés

VÉHICULES

- 300 Automobiles
- 325 Camions
- 330 Pièces d'autos-camions

À LOUER

- 410 Chambres
- 415 Logements 1 à 4 1/2
- 420 Logements 5 et plus
- 425 Autos
- 430 Maisons
- 435 Bureaux - Locaux
- 440 Chalets
- 445 Maisons mobiles
- 450 Divers

SERVICES

- 500 On demande personnes
- 505 On demande divers
- 510 Divers
- 515 Recherche divers
- 520 Garderie: Offre et demande
- 525 Cours - Enseignement
- 530 Occasion d'affaires

PRIÈRES

- 800 Au Saint-Esprit
- 810 Autres

PROPRIÉTÉS

- 200 De campagne
- 205 À revenus
- 210 Unifamiliales
- 215 Divers
- 220 Commerces
- 225 Maisons mobiles
- 230 Fermes - Terres
- 235 Terrains
- 240 Chalets

17h00.
108869

AMEUBLEMENT 100 À VENDRE

AMEUBLEMENT complet, frigidaire, cuisinière Moffat, laveuse, sècheuse Hot-Point, set cuisine 5 mcx noir et blanc, set de chambre, blanc en chêne 5 mcx, plus matelas, sommier, box spring. Causeuse grise et noire en PVC., prix à discuter. Tél.: (819) 228-3453. 108861

BIBLIOTHEQUE en pin peinturé blanche, hauteur 72" x 53" de large x 21" de profondeur, 200\$. Divant-lit, 72" de large, profondeur 36" fait un lit 60 po. très propre, 300\$. Tél.: (819) 228-4942 a.m. 108871

LOT de meubles à vendre pouvant meubler pratiquement toutes les pièces d'une maison. Peut vendre séparément ou en "bloc". Tél.: (514) 836-4196. 109038

MATELAS pour lit d'eau, 2 places séparées avec 2 chauffe-eau, grandeur: 60 x 80 pouces, style standard, conventionnel. Tél.: (514) 836-4923. 109103

MOBILIER de chambre complet: commode, bureau 6 tiroirs (grands), lit 54 pouces. Fauteuil en cuir brun, très propre. Bicyclette 10 vitesses. Tél.: (819) 228-2367. 108709

MOBILIER de chambre en orme, 400\$. Chaise à bille en orme, 50\$. Orgue Hammond 2 claviers, 700\$. Machine à coudre servant pour les bords, 450\$. Chaise de coiffeur hydraulique en cuvette, 125\$. Lavabo de coiffeur, 100\$. S'adresser à Louis Lacourse au (819) 227-4555 ou 227-2627. 108915

SET de chambre style canadien, avec lit "king size" chromatique. Tél.: (819) 228-2786 le jour et 228-4876 après

VENDONS et achetons des meubles usagés. S'adresser à Le Foyer du Meuble Usagé, 811, boul. St-Laurent Ouest, Louiseville, tél.: (819) 228-4550. 089629

ARTICLES MÉNAGERS 110 À VENDRE

VENTE et achat. Laveuse, sècheuse, poêle, réfrigérateur usagés ou reconditionnés, très bonne garantie. Hervé Dupuis Service, 104, Notre-Dame, Saint-Alexis-des-Monts. Tél.: (819) 265-3367. 042754

APPAREILS ménagers usagés. 1 an de garantie. Financement sur place. 135, rue Baril, Louiseville. Tél.: (819) 228-5790 et le soir au (819) 228-3162. 108298

REFRIGERATEUR sans givre, 2 portes et poêle de couleur or moisson, très propre, 1 réfrigérateur blanc 24 pouces 2 portes, aussi beaucoup d'autres réfrigérateurs, 1 ancien plano Willys, 1 laveuse à tordeur. S'adresser à Réjean au (819) 296-3068. 108912

ARTICLES DE SPORT-MOTORISÉS 115 À VENDRE

1986 HONDA Fourtrax 250R, jamais couré, pistons, rings, etc... neufs, seulement klutch défectueuse, chaîne neuve, prix: 1,900\$ discutable. Tél.: (819) 265-2531. 109159

ACHETERAIS ski-doo Bombardier en état de marche ou non, des chenilles J5 ou autres, chaloupe, canot, 3 ou 4 roues, tracteur ou accessoires de ferme. Tél.: (514) 836-7459. 109190

ACHETERAIS 3 roues et 4 roues, motoneiges en marche ou défectueuses. Tél.: (819) 228-3735. 092899

BOMBARDIER Alpine, 2 ponts, 1980, démarreur électrique, reculons, moteur 640 cc, très propre, 3,200\$ négociable. A St-Paulin au (819) 268-2870. 109014

BOMBARDIER Olympique 1971, en bon état. Tél.: (819) 228-2260. 109215

MOTONEIGE Yamaha Exciter 1989, en très bonne condition, prix à discuter. Tél.: (819) 228-3008 après 17h00 ou le jour au 228-4258. 109018

MOTONEIGE TMT 440, 1977, avec miroir, dossier avec porte-bagage, mécanique A-1, 450\$. Tél.: (819) 228-9553. 109191

MOTONEIGE Polaris 340, liquid 1980, 3,600 milles, avec pouce et poignées chauffantes, 1,500\$. Demandez Guy au (819) 228-5931. 108868

POLARIS 4 x 4, 1989, en parfaite condition, 4,000\$. Après 18h00 au (514) 885-3031. 108945

SCOTER Elite ES '89, 450\$. Motoneige Yamaha Sno-sport, '90, 1,700\$ négociable. Tél.: (514) 885-3809. 109169

SKI-DOO Bombardier 1981, électrique, très bonne condition, 950\$. Tél.: (819) 265-2136. 109096

MACHINERIES AGRICOLES 125 À VENDRE

ACHETERAIS tracteurs en marche ou défectueux. Tél.: (819) 228-3735. 092900

TRACTEUR International 300, moteur au gaz, avec hydraulique et sortie d'huile, 1,500\$. Demandez Guy au (819) 228-5931. 108867

ANIMAUX

135 À VENDRE

ATTENTION éleveurs: pas d'intermédiaire = meilleur produit à meilleur prix. Ex.: 20 kg chien maintenance 22% prot. 12.95\$. 40 lbs Hi-Prot. 27% 15.79\$. 40 lbs Puppy C. 18.95\$. 8 kg chat 9.19\$ (prix quantité). Service de livraison disponible. Tél.: (819) 377-3015. 108987

TIGRE GEANT
MAGASIN D'ESCOMPTE FAMILIAL
353, rue Frontenac
BERTHIERVILLE



Dans la circulaire du 28 janvier dernier, nous aurions dû lire: **SPIC & SPAN** 1.2 litres **3.49\$**

Nous nous excusons des inconvenients que cela a pu vous causer.

L'ECHO

DE LOUISEVILLE BERTHIER

Pour information: SAINT-GABRIEL-DE-BRANDON
Mme Rita Gagnon
(514) 835-2804

BERTHIERVILLE
Mme Michelle Gadoury
(514) 836-6210
CAMELOTS DEMANDÉS

Garçons ou filles

Pour information:
Mme Rita Gagnon
(514) 835-2804

AUDIOPROTHÉSISTE

AIDE AUDITIVE
GÉRARD LESSARD, AUDIOPROTHÉSISTE
PROTHÈSES AUDITIVES
pour mieux entendre, sur prescription.
Examens audiotoprotétiques.
au 220, av. Saint-Laurent, Louiseville

Pour plus d'informations et rendez-vous:
(819) 228-3900
Bureau tous les mercredis 10h00

ARPENTEURS

Lahaie et Petit
Arpenteurs-géomètres
Denis Lahaie, B.Sc. Arp. Ag.
André Petit, B.Sc. Arp. Ag.

200, ave Sainte-Marie
Louiseville, QC J5V 1E9 (819) 228-3608
228-8355



Pour une meilleure santé!
Téléphonez
Pour urgence ou rendez-vous
(819) 228-3005
Rév.: (819) 296-2210

Dr. Guylaine Lessard, D.C.
CHIROPRACTICIENNE
343, avenue St-Laurent, Louiseville

LES PETITES ANNONCES À PETITS PRIX

Utilisez ce coupon pour toute commande de petites annonces ou passez à nos bureaux. Toutes les annonces sont:

PAYABLES D'AVANCE

4,25 \$ la parution pour 20 mots et 15¢ du mot additionnel + 7% (T.P.S.)
20% d'escompte pour les semaines subséquentes (3,40 \$).

La date limite pour faire paraître une annonce classée est le lundi à 11 h précédant la prochaine édition.

ERREUR: La responsabilité de notre journal est limitée à la valeur de l'annonce et toute erreur doit nous être signalée avant la seconde parution, sinon nous ne saurions accorder une nouvelle parution.

Indiquez dans quelle rubrique vous désirez que votre annonce soit publiée.

INSCRIVEZ VOTRE ANNONCE ICI:

VOTRE NOM:
ADRESSE:
VILLE:
TÉLÉPHONE:

Montant de l'annonce Nombre de parutions demandées
taxe 7% (T.P.S.)
Montant total

Faire parvenir à: **L'ECHO**
L'Echo de Louiseville / Berthier
50, rue Saint-Aimé,
Louiseville (Qué.), J5V 2Y7

AUTRE SERVICE:
Pour acquitter vos petites annonces au moyen des cartes Visa ou Master Card, vous n'avez qu'à donner votre numéro de carte en téléphonant à nos bureaux.



RIPE de bois mou en YAC ou soufflés pour poulaillers ou bâtiments, grande réserve en entrepôt. Tél.: (514) 835-4359 103971

TELEX Télécopie 1000 S. année 1986. S'adresser à Imprimerie Gagné Ltée, tél.: (819) 228-2766 et demandez Gaston. 078532

2 POLES de bois, une de 106 de long et une de 81 de long, 15\$, chacune. 1 lampe suspendue 10\$. 1 lazy-boy pour enfant, 15\$. Romans Arlequin, 1.25\$. J'offre mes services pour faire du ménage dans maison privée, 6\$ de l'heure. Tél.: (819) 228-5323. 109200

BIBLIOTHÈQUE moderne noire, 13 compartiments, 7 x 6 pieds. Caisse enregistreuse. Tél.: (819) 228-8594. 109940

CAISSE enregistreuse Digitec MA 1060, avec tableau de 130 départements, bonne pour TPS, 800\$. Tél.: (819) 228-3928. 109199

FOURNAISE électrique 30K, prix à discuter. Tél.: (819) 228-5523 le jour. 109919

MACHINES à coudre industrielles, attachements, racks à vêtements, bureaux, chaises, classeur + air climatisé commerciale, 45 milles BTU. "feed rail", boîtes en métal, presses. Tél.: (819) 228-4935. 109022

MACHINE overlock Brother avec plisseur, comme neuve. Tél.: (819) 268-5530 ou 268-5053. 108721

NOS POÈLES Napoléon et Campagnard sont présentement en rabais. Epargnez jusqu'à 300\$ sur certains modèles. Passez nous voir à la Quincaillerie Paul Lacourse à Maskinongé (819) 227-4555. 100553

ORDINATEUR couleur 2-24K Tandy Coco 2 avec livre d'instructions et magnétocassette d'ordinateur CCR-81 - 26-1208A. Tél.: (819) 228-4664 après 18h00. 099636

REMORQUE "domptant" pour motoneige et 1 remorque 3/4 tonne "domptant". S'adresser (819) 228-4424. 108099

SET de cuisine et vaisselier en chêne. Poêle électrique. Hotte de poêle. Boxstove, 24 po. Toiles pour fenêtres, le tout en parfaite condition. Tél.: (819) 268-2325. 108922

SOUFFLEUR Ariens, 8 forces, 24" large avec chaîne mécanique A-1. Article de bébé également à vendre. Tél.: (819) 228-4948. 108874

STORES verticaux couvre-lits, rideaux, toiles. Rabais jusqu'à 70%. Spécialiste 25 ans d'expérience en décoration. Service à domicile gratuit. Service après vente impeccable. Commercial et résidentiel. Draperies de la Mauricie, 186, rue Principale, Saint-Boniface, tél.: (819) 535-2715. 093004

NOURRITURE 150 À VENDRE

PATATES à vendre, blanches ou rouges et papates Jumbo pour frites. S'adresser à Gérard Bergeron, St-Léon, tél.: (819) 228-3936 096368

INSTRUMENTS DE MUSIQUE 155 À VENDRE

BOIS de chauffage, érable,

INSTRUMENTS et accessoires de musique pour orchestre. Tél.: (819) 228-5729 109216

VIOLON Joh. Stauss Jr. Wien, très propre, cordes neuves. Prix à discuter. Tél.: (819) 227-4954. 109186

VÊTEMENTS 160 À VENDRE

AUBAINE! Manteau de vision gr 14-16, de couleur sable, a toujours été entreposé, prix à discuter. Tél.: (514) 836-1449 106158

LINGE de petite fille, de 0 à 24 mois, nid d'ange, pyjamas, camisoles, bottines, ensembles, jouets, mobile, balançoire Dorel, un oiseau musical. Tél.: (819) 228-2745, demandez Diane 109211

MANTEAUX de fourrure à vendre. 1 vison, 12 ans. 1 loup naturel, 9 ans. 2 chats sauvages, 9 et 12 ans. Tél.: (819) 228-5074. 109205

OCCASION en or: Robe de mariée exclusivité de Maison Lejeunesse possédant longue traîne avec perle comprenant diadème avec voile + crino-line, grandeur 14 ans, 5'2. Prix à discuter. Tél.: (819) 227-4800 ou (514) 759-4706. 109037

PELISSE, rat musqué avec manteau beige, 12 ans. Pour information, tél.: (819) 228-3263 108570

BOIS DE CHAUFFAGE 170 À VENDRE

ACHETEUR de billots, de pruche, de cèdres, de pin blanc. Scierie Paul Pelletier de St-Paul au (514) 754-2922. 109042

LOCAL À BUREAUX à louer

725, Montcalm BERTHIERVILLE
1650 pieds carrés
ancien local de la Financière face à la Caisse populaire
836-6000

COUVRE-PLANCHERS

Richard Larivière, prop. (819) 228-8694
Les Planchers J.E.R. Inc.
VENTE ET INSTALLATION
Recouvrements souples:
Tapis . Prélarts . Tuiles
49, Saint-Antoine, Louiseville
Détenant d'une licence de la R.E.C.Q.

meubler et décorer 300 la corde (en bûches), livré. Tél.: (819) 268-6021 108705

BOIS de chauffage en longueur de 18 pieds, érable, merisier. Bois de foyer en bûches ou fendu, pris sur place. Tél.: (514) 835-5179. 108719

BOIS de foyer en bûches à un prix compétitif. Tél.: (514) 885-3248. 108879

ARTICLES DE BÉBÉ 180 À VENDRE

ARTICLES de bébé tels que: basinettes, chaise haute, siège d'auto, siège pour bicyclette, contour de basinette, le tout à prix abordable. Tél.: (819) 296-3217. 108924

PROPRIÉTÉS DE CAMPAGNE 200 À VENDRE

A PRIX très intéressant, maison centenaire sur grand terrain, située en bordure de la Rivière-du-Loup, rue Royale-Nord à Louiseville. Tél.: (819) 228-4860 ou (819) 378-4886 - Jean-Jacques Leblanc Le Permanent Québec Inc. 108981

CHERCHE maison de campagne située à St-Elie, St-Barnabé, Charette ou St-Mathieu, libre immédiatement. Tél.: (819) 537-4916. 109196

VOUS aimeriez une maison en campagne avec piscine, située sur grand terrain d'environ 12 arpents? J'ai ce qu'il vous faut, située dans le rang Barthélemy à St-Léon-Grand. Tél.: (819) 378-4886 ou (819) 228-4860 Jean-Jacques Leblanc ou Sylvie Guiray Le Permanent Québec Inc. 108983

PROPRIÉTÉS À REVENUS 205 À VENDRE

12 LOGEMENTS: 10 x 41/2, 2 x 51/2, refaits à neuf, bien situés. Aussi 1 deux logements 1 x 31/2, 1 x 41/2. Autre 2 log., 1 grand 4 1/2 plus local commercial, 4 500 p.c. Le tout sur rue Notre-Dame sud. Après 17h (819) 228-9618. 108857

A QUI LA CHANCE? Si vous voulez devenir propriétaire au prix d'un loyer, voici une bonne occasion. Beau duplex à vendre, rénové il y a quelques années, situé 271-273, St-Aimé, Louiseville. Tél.: (819) 228-9261. 109040

LOUISEVILLE duplex en bon état, armoires en chênes, grande salle de séjour au sous-sol, foyer, piscine 20 x 40, garage, plusieurs inclus. Faut voir! S.I.A. Jeanne B. Raboulin (819) 228-4095 SDG courtier. 109206

LOUISEVILLE immeuble 6 logements, construit en 1976, tous loués, revenu 18,500\$, terrain 62,000 pi. ca., prix demandé 115,000\$. Acheteurs sérieux seulement. Tél.: (819) 228-5001. 109013

PROPRIÉTÉS UNIFAMILIALES 210 À VENDRE

DIVERS 145 À VENDRE

1 **VESTE** de cuir style motard, bonne condition: 65\$. 1 set de golf complet: sac et putter neufs: 150\$. Tél.: (819) 228-3607 108564

AVOCATS

Me Paul Yanakis
AVOCAT
600, de Frontenac, Berthierville
(514) 836-3717
Télécopieur: (514) 836-1177

ME FRANÇOIS RIOUX
-avocat-
40-A, FUSEY, Cap-de-la-Madelaine GBT 2T5
Tél: (819) 374-5666
200, Ste-Marie, Louiseville J5V 1E9
Tél: (819) 228-9128

Dubeau, Perreault et Mélançon
avocats
Serge Dubeau 228-3949
Jean Perreault 228-5529
André Mélançon 228-5529
21, rue St-Marc, Louiseville (Québec) J5V 2E4

COMPTABLES AGRÉÉS

MICHELE CHARTIER
comptable agréée
• Déclarations d'impôt • Tenue de livres
• Planification fiscale • TPS, Etc.
1051, boul. Saint-Laurent Est, Louiseville
(819) 228-2791

<<L'entreprise, le dynamisme d'une société>>
Louis Baril
Comptable agréé
Francine Turcotte, c.a.
38, Grande Carrière, Louiseville (819) 228-5518
Télécopieur: (819) 228-9698

Deschesnes Alain Deschesnes, c.a.
Laterreur Daniel Laterreur, c.a.
Mailhot Gilbert Mailhot, c.a.
COMPTABLES AGRÉÉS
3675, Chanoine Moreau #102
Trois-Rivières (Québec)
GBY 5M6
(819) 378-4554
Télécopieur: (819) 372-5579

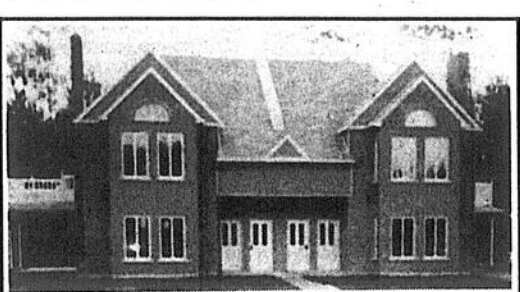

NOUVEAU À SAINTE-URSULE HABITATIONS DELU Inc.
Logements à louer, 4 1/2, 5 1/2, style condo, dans le nouveau développement, paisible, près d'un terrain de jeu, libre le 1er juillet.
Pour informations:
(819) 268-4033 après 19h00.

JEAN-GUY PLOURDE, C.A.
COMPTABLE AGRÉÉ
415, rue Sainte-Marie Louiseville
(819) 228-2021 / 296-2459

COMPTABLES Généraux licenciés

Michel Bertrand, B.A.A., C.G.A.
Comptable Général Licencié
Bur.: (819) 228-5141
Rés.: (819) 228-3553
21, rue Saint-Marc, Louiseville

CONSTRUCTION

RAMPES ET ESCALIERS
ALAIN THIBODEAU
VENTE et INSTALLATION
Rampes intérieures et extérieures
Planchers de bois franc.
Estimation gratuite
SAINT-ÉDOUARD
(819) 228-3766

BUNGALOW, façade de briques et de bois, 4 chambres à coucher, bain hydrofuge, balayouse centrale, piscine hors-terre 24 pieds, grand patio, planchers en lattes de chêne, abri d'auto. Impeccable. Faut voir! Tél.: (819) 228-9907 109607

LOUISEVILLE: cottage 6 1/2 pièces, 4 côtés briques, abri d'auto, paysager, remise, 3 chambres, salon, salle à manger, cuisine avec dinette, sous-sol semi-fini. Renseignement: (819) 228-8351 108949

LOUISEVILLE joli bungalow, pierres et briques, bien situé, possibilité de logement au sous-sol, toiture refaite, S.I.A. Jeanne B. Rabouin (819) 228-4095 SDG courtier 109207

LOUISEVILLE maison unifamiliale, 2 étages, 5 1/2 pièces, 2 salles de bain, 311, Beau-lieu. Tél.: (819) 228-5960 après 18h00. 108712

LOUISEVILLE: 49 000\$, chalet suisse, habitable à l'année. Site exceptionnel. Planchers en érable et chêne, chauffage électrique, cheminée, grand patio, terrain 20,000 p.c. Taxes minimales. Tél.: (819) 228-9859. 108918

MAISON neuve à vendre, avec cuisine et comptoir-lunch, salon et 2 chambres, située à 5 minutes du centre ville Berthier, taxes: 400\$ par année et beau grand terrain 70 x 110, prix: 71,500\$. Tél.: (514) 586-3914 096279

MAISON à vendre, située à 281, av. du Parc, Louiseville, sous-sol loué, meublé, incluant laveuse et sècheuse payantes, revenu de 555\$ par mois. S'adresser à 401, 7e rue, Louiseville. Tél.: (819) 228-4877. 099768

PRES DU centre-ville à Louiseville, maison très propre. Recouvrement extérieur refait avec "colour lock". Portes en acier, fenêtres à manivelle et plusieurs autres rénovations. Faut voir! Tél.: (819) 228-4860 et (819) 378-4886 Jean-Jacques Leblanc Le Permant Québec Inc. 108982

ST-ALEXIS des-Monts, 1020, Chute à Lessard, cottage 1987, mezzanine, toit cathédrale, chambre à coucher principale 12 x 24 + balcon, poêle à combustion lente, cabanon, terrain: 200 x 90, taxes: 303\$, arbres matures, secteur calme, 70,000\$. P. Ferland, tél.: (514) 582-0022 ou 589-3649, Trust Général Courtier. 109105

ST-JUSTIN, maison de 30 x 45 pieds, 2 étages, toit cathédrale, garage, extérieur fini en pierres des champs. Tél.: (819) 227-2642 096725

ST-LEON chemin du lac Barolet, résidence 4 1/2, terrain 100 x 300, entrepôt isolé. Jeanne B. Rabouin (819) 228-4095 SDG courtier 109208

STE-URSULE maison neuve à vendre ou à louer avec option d'achat, 5 1/2 pièces + sous-sol, garage à même, grand terrain d'environ 38,000 pi. ca. directement du propriétaire. Tél.: (819) 268-5219. 109010

COMMERCES 220 À VENDRE

COMMERCES de vêtements sur la route, secteur Louiseville, avec véhicule, clientèle établie, rentable. Tél.: (819) 228-4242 ou (819) 377-5453. 109101

LOUISEVILLE foyer d'accueil,

9 pensionnaires, bien situé. Fruits et légumes + casse-croûte, route achalandée. Inform. suppl. Jeanne B. Rabouin (819) 228-4095 SDG courtier. 109209

MAISONS MOBILES-ROULOTTES 225 À VENDRE

MOTORISE 1989, Elite 25 pieds, 2 airs climatisés, couche 6 personnes. Bayeur Auto Enr., 821, Rang des Cascades, Berthier. Tél.: (514) 836-3917. 108631

CARRIÈRES ET PROFESSIONS

Notre organisation regroupe 344 places d'hébergement au sein de trois (3) centres d'accueil et cinq (5) pavillons et offre également des services en centre de jour.

Nous sommes à la recherche -pour notre centre d'accueil situé à Lanoraie- d'une personne compétente pour combler un poste de:

ERGOTHÉRAPEUTE

(Remplacement temps partiel - 4 jours par semaine - congé de maternité)

NATURE DE LA FONCTION:

Sous l'autorité de la Directrice des soins infirmiers et adjointe administrative, l'ergothérapeute conçoit, définit et met en application des programmes de réadaptation par l'activité thérapeutique; évalue l'évolution des bénéficiaires; rédige des rapports d'observation et enregistre au dossier du bénéficiaire les traitements donnés.

EXIGENCES:

-Diplôme universitaire terminal en ergothérapie
-Membre en règle de la Corporation professionnelle des Ergothérapeutes du Québec
-Expérience en gérontologie souhaitable

RÉMUNÉRATION:

Selon les normes en vigueur dans le réseau de la Santé et des Services Sociaux

DATE LIMITE

13 FÉVRIER 1991

Toute personne intéressée à poser sa candidature est priée de faire parvenir son curriculum vitae à:

Concours Ergothérapeute
Service des Ressources Humaines
Les Centres d'accueil Chemin du Roy
410, boul. l'Ange-Gardien
L'Assomption (Québec)
J0K 1G0

OFFRE D'EMPLOI

Compagnie en pleine expansion, établie depuis 6 ans dans la région, est à la recherche d'agent de rencontre pour promouvoir ses nouveaux services.

EXIGENCES: -Belle personnalité
-Secondaire V
-Expérience dans le public

Possibilité d'une nouvelle carrière pour vous. Formation complète par notre bureau. Pour entrevue, communiquer avec **DIANE** au 1-800-363-1754 (514) 836-6607

FERMES-TERRES 230 À VENDRE

POMMES de terre. Céréales, Saint-Adelpe, 320 acres, bâtiments, machineries complètes, grande maison rénove. Après 20h00 au (418) 322-5505. Prix réduit! 108944

TERRAINS 235 À VENDRE

A ST-NORBERT Domaine Ouellet, 35 superbes terrains avec égoût (à partir de 1\$ le pi. ca.), 10,000 pi. ca. et plus, 2 1/2 ans sans taxes municipales, 10% comptant, 10% /

3 ans. Tél.: (514) 522-0870. 108918

BERTHIERVILLE terrain 82 x 300, route 158 au Chemin Joliette, taxes basses. S'adresser au (514) 836-1181 108942

SAINT-BONIFACE de Shawinigan, terrain résidentiel dans un secteur en développement, 32,000 pieds carrés. Terrain boisé, taxes minimales. Prix à discuter. Tél.: (819) 378-1817 ou 227-2467 108475

YAMACHICHE secteur résidentiel, beau choix de terrains, grandeur variée avec tous les services. Tél.: (819) 296-3469. 106312

CHALET 240 À VENDRE

BORD du fleuve, St-Grégoire, chalet à vendre, prix réduit pour vente rapide, 1 km à l'ouest du pont Laviolette, mur de ciment, très ensoleillé avec vue imprenable. A qui la chance! Cause: achat autre maison. Bur.: (819) 537-1801, (819) 371-8481, (819) 373-0468. 109085

AUTOMOBILES 300 À VENDRE

ACHETONS voitures d'occasion, camions, pick-up, Chevy Van. Payons comptant. S'adresser à Noël Auto Enr., 541, boul. St-Laurent est, Louiseville, tél.: (819) 228-9786. 044382

BUICK Shyhawk, 1987 Limited, 2 portes, 95,000 km, valeur 6,200\$ demande 5,000\$. Informations au (514) 836-7264. 109157

CHEVROLET Lumina Euro 1990, 2 portes, blanc, intérieur rouge, équipé au complet avec air cond., garantie GM en décembre 1993, 16,000 km, 17,000\$. Tél.: (819) 228-5000 après 5 h. 109102

DODGE 600, décapotable, 1986, 48,000 km. Tél.: (514) 836-6439 108385

FORD Aerostar, 1988, très propre et en très bonne condition, 88,000 km avec 4 pneus d'hiver et 4 pneus d'été.

DENTISTES

DR RICHARD GAGNON
CHIRURGIEN-DENTISTE
Du lundi au jeudi de 13h30 à 21h00
452, avenue Saint-Laurent, Louiseville
(819) 228-9411 - Si occupé: 228-6260

CLINIQUE DENTAIRE
Dr Yvon Simard Dr Robert Chaput
Dr Josée Brodeur Dr Claude Chaput
CHIRURGIENS DENTISTES
Heures d'ouverture pour les 2 cliniques:
Lundi au vendredi: 8h30 à 20h
Samedi: 8h30 à midi
255, av. Saint-Laurent, Louiseville, (819) 228-5577
670, Montcalm, Berthierville, (514) 836-2033

Tél.: (819) 296-2196 ou 228-4774. 108576

HYUNDAI Excel CLX Berlina 4 portes, automatique, 1990, bas millage, très propre. Tél.: (819) 227-4795. 109187

MAZDA GLC sport, 1985, 5 vit., toit ouvrant, méc. A-1, très propre, 120 000 km. Tél.: (819) 228-2768, demandez Rachel ou après 18h00 au (819) 372-0192 104278

OLDSMOBILE Firenza 1988, blanc, 2 portes, automatique, 38,000 km, très propre, garantie G.M. en mai 1992, 7,500\$. Tél.: (819) 377-5643 108724

PLYMOUTH Horizon 1984, très propre et en bonne condition, 2,2, manuel, moteur A-1, prix à discuter. Tél.: (819) 268-2637 et demandez Chantal. 109031

RENAULT 5, 1984, très bon état et très belle apparence. Faut vendre, prix à discuter. Tél.: (819) 228-3572, demandez Jacques. après 16h00. 109036

CAMIONS 325 À VENDRE

AUTOBUS International, 1975, transformée en magasin routier, 30 pi. de boîte, parfaite condition, inspecté en janvier 1991. Tél.: (819) 228-4242 ou (819) 377-5453. 109100

CAMION Ford F350, 1 tonne, diesel, 1983, très bonne condition. René Samson, 195, de la Station, Charette. Tél.: (819) 221-5737. 109201

CHAMBRES 410 À LOUER

CHAMBRE à louer, tout près de Berthier, déjeuner et lavage inclus si désiré, prix à discuter. Pour informations (514) 836-3617. 108126

LOGEMENTS 1 À 4 1/2 415 À LOUER

A SOUS-LOUER à partir du 1er mars 1991, grand 4 1/2, situé rue Picotte, Louiseville. Tél.: (819) 228-2755 (jour), 228-2239 (soir). 109189

2 1/2 meublé, libre immédiatement, très propre, chauffé, éclairé, 270\$ par mois, service de buanderie et de conciergerie. 3 1/2 meublé, libre immédiatement, chauffé, éclairé, 325\$. Appt. Marcel à Berthierville au (514) 836-7868 ou 836-6064 le soir. 108917

2 1/2 à louer situé à Yamachiche, meublé avec laveuse, sècheuse. Libre immédiatement. S'adresser à (819) 228-4774 ou (819) 296-2196. 108984

2 LOGEMENTS de 4 1/2 à louer, 1 neuf à 325\$ et l'autre à 260\$ à Maskinongé. Tél.: (819) 227-2288, demandez Madeleine. 108878

2 LOGEMENTS de 4 1/2 pièces, situés au 481 et 487 rue St-Jacques, Louiseville, le premier libre immédiatement et le second le 1er février. Pour information (819) 268-

5573. 108882
3 1/2 meublé, très propre, 323, boul. St-Laurent est, 275\$ par mois, libre immédiatement. Tél.: (819) 228-5708. 109198

3 1/2 meublé, laveuse et sècheuse comprises, situé au 64, app. 3 Notre-Dame Sud, Louiseville, libre immédiatement. Tél.: (819) 228-5242 109212

4 1/2 refait à neuf, situé au centre ville de Louiseville, libre immédiatement. Tél.: (819) 296-2196 ou 228-4774. 108578

4 1/2 très propre, couvre-planchers fournis, stationnement. Tél. après 6 h: (819) 228-9618 109182

4 1/2 à louer. S'adresser sur les lieux à 618, boul. Est, Louiseville. 108202

A BERTHIERVILLE à louer, petit appartement 1 1/2 pièce, meublé, chauffé, antenne T.V. comprise, laveuse + sècheuse commerciales, pour fille ou

Urgence acceptée.
Dr Ghislain Lévesque
Dr Édith Mercier
CHIRURGIENS-DENTISTES
Pour rendez-vous: (819) 228-5515
Lun. au ven.: 9h00 à 21h00 Sam.: 9h00 à midi
45, av. Saint-Laurent, Louiseville
(Clinique Multi-Services)

DENTUROLOGISTES

(819) 265-2371
CLAUDE BERTHIAUME, D.D.
Denturologiste
Sur rendez-vous seulement.
Du lundi au vendredi inclusivement.
850, rang Saccacomie. Saint-Alexis-des-Monts.

Sur rendez-vous (819) 228-9998
Jocelyn Michaud, d.d.
Denturologiste
1040, rang Petit-Bols, Louiseville
(à la hauteur du Coq des Prés)

(819) 228-4090
YVAN CLARK
GILLES LESSARD
Denturologistes
Fabrication et réparation de prothèses dentaires
45, avenue Saint-Laurent (Clinique Roy et Picotte)
Louiseville.

SUR RENDEZ-VOUS
JEAN-NOËL SIMARD, D.D.
Denturologiste
Fabrication et réparation de prothèses dentaires.
220, avenue Saint-Laurent Louiseville
Bur.: (819) 228-3800

3, par
nt.
et au
ud,
ate-
au
bre
19)
re-
no-
19)
sur
Est,
er,
ce,
T.V.
use
ou

2322
348907
ub rihq à REUJ PUJ A
-225 20 2615-602 (41.61) 131
0780-552 (412) 107.018 E
21591
FEMMES
yulte nrd, autemplané 9
-0222-2-210-1-11-17
nd eb ebapal. WQJAPUW

femme qui travaille seulement.
Tél.: (514) 836-4689.
109032

A MASKINONGE , grand lo-
gement 3 1/2, entrée laveuse
et sècheuse, centre du village,
1er plancher, stationnement
dénéigé, remise et cour
arrière, libre immédiatement.
Tél.: (819) 227-2212 ou 227-
2081
108685

A MASKINONGE logement 4

1/2, chauffage électrique, libre
immédiatement, 190\$ par
mois. Appelez après 17h00 au
(819) 227-2461.
109027

A QUI LA CHANCE? 3 1/2
neuf, semi-meublé, près du
centre-ville de Louiseville, à
prix très intéressant, libre le
1er février 91. S'adresser à
Mme Charette au (819) 228-
3855.
108875

A SOUS-LOUER 4 1/2 dans
village de Maskinongé, entrée
laveuse- sècheuse, peinture
récente, tapis neuf, chauffage
électrique, grande cour arrière.
Tél.: (819) 227-2339 après
17h00.
109020

A SOUS-LOUER 4 1/2, situé
au 211, Ste-Elisabeth, Loui-
seville, très propre, insonorisé.
Libre immédiatement. S'adres-
ser au (819) 228-8250 ou 228-
4130.
109025

GARCONNIERE : 3 1/2 pié-
ces, chauffée, meublée, éclair-
ée, libre immédiatement. Gar-
derais personnes âgées à
mon domicile. Tél.: (819) 228-
4004
109174

GRAND 4 1/2 moderne, au
560, rue St-Jacques, à Loui-
seville. Tél.: (819) 228-2575.
108713

GRAND 2 1/2, très propre,
semi-meublé, chauffé, éclairé,
installation laveuse et sé-
cheuse, pour personne aimant
la tranquillité, pas d'animaux.
Inf. tél.: (819) 228-2320
109188

ILE ST-IGNACE grand 3 1/2,
libre le 1er février. Tél.: (514)
887-2073.
109910

BERTHIERVILLE 1 1/2, 2 1/2,
3 1/2, 4 1/2, 5 1/2 pièces, eau
chaude fournie, service de
conciergerie et buanderie, très
propres, libres immédiatement.
Appartements Marcel,
tél.: (514) 836-7868 ou (514)
759-4962
084204

LOUISEVILLE , 3 1/2, 4 1/2, 5
1/2, tous à l'étage, eau chaude
fournie, conciergerie, chute à
déchets, buanderie, case de
rangement, stationnement
dénéigé, 1 mois gratuit (4 1/2
seulement). S'adresser à 291,
Arseneault, Louiseville, tél.:
(819) 228-9300.
084273

LOUISEVILLE 4 1/2, entiè-
rement rénové, 275\$/mois.
Demandez Mme Déziel, entre
11 h et 17 h: (819) 228-9448
et (514) 654-9905.
109097

LOUISEVILLE 4 1/2 à louer,
semi-meublé ou non, bien
éclairé, propre, demi sous-sol,
libre. Tél.: (819) 228-4910
l'avant-midi.
109158

LOUISEVILLE : 3 1/2 à louer,
propre, entrée laveuse et
sècheuse, stationnement, libre
immédiatement. 250\$. Tél.:
(819) 296-2159
109173

ST-PAULIN logement grand 4
1/2. Tél.: (819) 268-2198.
109210

ST-BARTHELEMY : 4 1/2 à
louer, chauffé, éclairé,
dénéigé, taxes d'eau et
vidange compris, libre immé-
diatement, prix abordable.
Tél.: (514) 885-3353 ou 885-
3177, demandez Daniel.
109079

YAMACHICHE , logement 4
1/2 pièces (1 petite chambre),
chauffé, éclairé, situé à 722,
Ste-Anne, libre. Tél.: (819)
296-3018
105502

YAMACHICHE grands loge-
ments 4 1/2 neufs, dispo-
nibles. Pour informations (819)
296-3350 ou 296-3585.
100221

YAMACHICHE 2 1/2, très
grand, meublé ou non,
chauffé, éclairé, 295\$ par
mois, situé 402, Ste-Anne.
Tél.: (819) 228-8594.
108933

LOGEMENTS 5
ET PLUS
420
À LOUER

2 GRANDS 5 1/2 pièces,
situés au 201 et 205, St-
Augustin, Louiseville, armoi-
res de chêne, planchers bois
 franc, le 201 libre le 1er
janvier, le 205 libre le 1er
décembre. Tél.: (819) 228-
2588
107159

LOGEMENT à louer, 5 1/2,
centre du village de St-
Barthélemy. Tél.: (514) 885-
3914 ou 654-4386
109093

LOUISEVILLE 5 1/2 + un
grand sous-sol, rénové, mo-
derne. Tél.: (819) 228-8594.
108932

ST-GABRIEL logements à
louer, 6 1/2 chauffé et repeint
à neuf, 350\$/mois. Aussi, 3
1/2 chauffé, 240\$/mois. Pour
information: (514) 835-4733
108799

STE-URSULE logement neuf

à sous-louer, grand 5 1/2 avec
porte patio, balcon, libre le 1er
février, 300\$ par mois. De-
mandez Gilbert Bourque au
(819) 228-8709 ou 228-3476.
109214

MAISONS
430
À LOUER

GRANDE maison à louer, libre
immédiatement, située au
Domaine Martin à Charette,
prix très raisonnable. S'adres-
ser au (819) 221-5435 ou à
Louiseville au (819) 228-5889.
108914

BUREAUX-
LOCAUX-
ENTREPÔTS
435
À LOUER

A BERTHIERVILLE centre-
ville, local commercial à louer,
libre immédiatement. Tél.:
(514) 836-4310 ou 759-6145
108432

IDEAL pour bureau ou petit
commerce. Propre. Endroit
très achalandé, 575 pi. ca.,
excellent prix. Place du
Théâtre, Berthierville. Appelez
Richard Massé au (514) 759-
1477 ou 836-4274 le soir.
108640

CHALET
440
À LOUER

CONDO Val St-Côme, à court
ou à long terme, 5 1/2 pièces,
foyer, 2 salles de bains, en
bas de pente de ski. Tél.:
(514) 585-6432 ou 585-0647
108641

ON DEMANDE
PERSONNES
500
SERVICES

ATTENTION . Demande de
couturières à domicile pour
linge d'enfants, pantalons et
coton ouaté de 2 ans à 6X
ans, possédant machine
ordinaire ou overlock. Tél.:
(819) 227-4601, demandez M.
ou Mme Béland.
056270

ON DEMANDE
DIVERS
505
SERVICES

ACHETERAIS congélateurs,
réfrigérateurs usagés. Aussi
camion 1/2 tonne, très propre.
Informations (819) 296-3068,
demandez Réjean
108913

DEUX DES Pièces Auto Enr.
Achetons auto pour la scrapie
et batterie métal et toute sorte
de ferraille. Payons comptant.
Tél.: (819) 227-2375, 255,
Route 138, Maskinongé. JOK
INO
108877

DIVERS
510
SERVICES

AGENCE Coeur à Coeur.
Vous qui êtes à la recherche
de l'autre, chez-nous un(e)
ami(e) vous attend. Votre
inscription sera traitée en toute
confidentialité. Tél.: (819) 371-
3117 au Cap et maintenant à
Louiseville au 228-8755.
108880

AGENCE Arc-en-ciel des
Amoureux. Si vous êtes seuls
et souffrez de solitude, et bien
n'hésitez pas à communiquer
avec nous pour que l'on vous
donne de plus amples in-

formations. Soyez assuré que
tous nos services seront dis-
crets, personnalisés et confi-
dentiels. Au plaisir de vous
connaître. Votre agent de
rencontre Richard, tél.: (514)
836-2509.
108911

AMOUREUX du Nord, copies
de photos avec liste de noms,
descriptions, téléphones,
hommes, femmes. Inscription
gratuite aux dames. 6620-5
Cachée, JOK 2E0. (514) 835-
3820
108483

BESOIN d'une gardienne pour
enfants de 7 et 9 ans, sur
semaine à la maison ou
extérieur. Tél.: (819) 228-
5350, demandez Carole.
109041

BESOIN d'aide pour vos
impôts, 18 ans d'expérience.
Appelez Francine Frenière
(514) 836-7495.
109043

COMPTABILITE : J'offre mes
services pour tenue de livres
pour petites et moyennes
entreprises, sur informatique
et manuellement. Aussi
traitement de textes. Tél.:
(819) 228-2595
108706

GARDERAI personnes
âgées autonomes et propres.
Couples ou personnes seules
ayant un bon comportement.
Excellente nourriture. Service
de buanderie, chambre privée
et surveillance 24 heures sur
24. Endroit tranquille. Per-
sonnel d'expérience. Télé-
phonez à Mme Lise Hubert
pour visite des lieux. Centre
d'accueil chez Lise (privé), 94,
Rang Lamy, Saint-Léon. (819)
228-3986.
108923

HOMME Artisan offre son
travail pour réparation, en-
retien, peinture etc...S'a-
dresser aux repas, et en soirée
au (819) 228-2668.
108815

JE SUIS disponible à faire des
rapports d'impôts et rapports
de T.P.S. de particuliers, coût:
5\$ du rapport. S'adresser à
Suzanne Lincourt au (819)
228-4940.
108876

L'ANIMATION MUSICALE
ENR. Disco Mobile: Spécia-
lités: danse sociale, banquets,
noces réceptions de tout ge-
nre, la musique à son meilleur.
Pour informations, s'adresser
à Louiseville, tél.: (819) 228-
5713, demandez Gaëtan
Milette ou à Montréal, tél.:
(514) 722-2408, demandez
Robert Sauvageau.
032209

LOCATION de machines à
coudre. Toutes sortes de
machines à coudre, 260, rue
Baril. Tél.: (819) 228-9109 -
(819) 265-2791 - (819) 375-
5025.
108985

MAL DE DOS ? Une nouvelle
méthode simple et facile à
suivre qui renforcera votre
colonne, la rendra plus souple
et vous débarrassera de ces
affreux maux de dos qui
gâchent votre existence. Pour
plus amples informations,
téléphonez (819) 265-3938
entre 5h00 et 6h00 p.m.
108716

REPARONS systèmes élec-
troniques de toutes sortes.
Aussi, achetons téléviseurs
couleurs usagés. S'adresser à
M.D.S. Electronique, 223B,
Rivière Est, Maskinongé, tél.:
(819) 227-2462.
056715

SI VOUS VOULEZ rejoindre
d'autres régions que celles
desservies par notre journal
l'Echo de Louiseville/Berthier,
nous vous offrons ce service.
Communiquez à 50, rue Saint-
Aimé, Louiseville, tél.: (819)
228-5532.
079284

STE-URSULE : résidence
pour personnes âgées, dépen-
dage et convalescence, tout
sur un même plancher, prix
compétitif. Tél.: (819) 228-
9832
108674

MESSAGE D'INFORMATION
Que ce soit location, vente ou réparation,
chez nous ça bouge et nous nous ajustons
constamment pour votre satisfaction.

LOCATION C.D.A. Inc.
620, boul. Est, Louiseville
(819) 228-3234

NETTOYAGE DE TAPIS

NETTOYAGE DE TAPIS ET CANAPES

- Résidentiel, commercial
- Personnel compétent
- Équipement haute pression
- séchage rapide (2 heures)

Estimation gratuite
Pour rendez-vous, communiquez avec
La Maison Bellehumeur Tapis Inc.
(514) 836-4114

NOTAIRES

BELAND & CAUMARTIN
NOTAIRES

Bernard Béland
21, rue Saint-Marc
Louiseville
Bureau: (819) 228-2922
Rés.: (819) 228-3411

Sylvie Caumartin
1930, rue Principale
Sainte-Ursule
Bureau: (819) 228-4408

Cessionnaires des greffes et des dossiers de
Me René R. Béland Me Charles Milot
Me Carole Mc Murray

Heures d'affaires: 9h00 à 17h00
Le soir: Sur rendez-vous

(819) 228-2793

MASSON & LEVASSEUR
NOTAIRES

Me Michel Masson et Me Luc Levasseur
Cessionnaire des greffes de Me Jean-Paul Chevalier
Me J.A. Coutu, Me J.H.M. Coutu et Me J.A. Ferron

200, av. Sainte-Marie, Louiseville

(819) 228-2915

YVON MILOT
NOTAIRE

Cessionnaire du greffe de
Me P. Fleury et Me Jos Langlois

222, av. Saint-Laurent, Louiseville

Me Isabelle St-Yves
Notaire & Conseillère Juridique

Bur.: (819) 228-8356 Rés.: (819) 228-9814
(514) 759-1355

677 rue Principale, Saint-Léon
(Québec) JOK 2W0

**RÉPERTOIRE
DES PROFESSIONNELS**

ALIMENTS NATURELS
La Fleur de Sarrasin
Aliments naturels " en vrac"
20, rue Saint-Aimé, Louiseville
(819) 228-9994

ASSURANCES GÉNÉRALES
Hélène Bareil
Marie Bareil, courtiers
Bureau: Raphaël Lafrenière inc.
20, Saint-Laurent, Louiseville
(819) 228-4641/265-3129-3376

CLUB VIDÉO
Club T.S.L. Vidéo
3000 titres VHS
131, Saint-Aimé, Louiseville
(819) 228-4477

ENTREPRENEURS - ISOLATION
Isolation Louiseville Inc.
Résidentiel-commercial-industriel
260, Petite Rivière, Louiseville
(819) 228-4835

ENTREPRENEURS - FONDATIONS
Coffrages G. Gauthier Inc.
Tout genre de murs de béton -solage
220, Loranger, Louiseville
(819) 228-5742
Coffrages D.B. Fondations Inc.
Footings -Solage
Saint-Barnabé nord
(819) 264-2035/372-7816

XCAVATION - ENTREPRENEURS
André Cantin Excavation
Terrassement-Transport pierre, sable, gravier
1000, Notre-Dame Sud,
Louiseville (819) 228-5801

OURRURES
Gilles Champagne Fourrures Inc.
Votre maison de confiance.
Service personnalisé
176, rue Saint-Gabriel
Saint-Gabriel (514) 835-2572

LOCATION D'OUTILS
Centre de Location C.D.A.
Location - vente - Outils électriques
ou au gaz
620, boul. Saint-Laurent Est,
Louiseville (819) 228-3234

NETTOYEURS
T.S.L. Nettoyeur
Service rapide
131, Saint-Aimé, Louiseville
(819) 228-4477

LOMBERIE - ENTREPRENEURS
Plomberie Guillemette Inc.
Filtre et traitement d'eau -
Chauffage- Aspirateur central
830, Sainte-Anne, Yamachiche
(819) 296-3351

UNCAILLERIES
Caron & Gagnon
Bois - Matériaux - Tout pour la construction
171, Avenue Dalcourt, Louiseville
(819) 228-2753

**POUR INFORMATIONS:
DEMANDEZ
LINE PLANTE
(819) 228-5532**

LE PLUS
GRAND CHOIX
DE
VÉHICULES USAGÉS

**DERNIÈRE
CHANCE**

**ON
PAYE
LA
T.P.S.**

sur tous les véhicules usagés
jusqu'au 15 février 1991.

Brissette

1990 à 1987

- 1990 Chevrolet chassis + cab, 7 000 km, boîte de 14 pieds, bleu et blanc
- 1990 Plymouth Laser, 5 vitesses, rouge, air climatisé
- 1990 Plymouth Sundance, 2 portes, automatique
- 1989 Dodge Caravan V-6, 7 passagers, tout équipé, modèle allongé
- 1989 Plymouth Reliant, 4 portes, automatique
- 58 000 km, balance de garantie, 7 ans/115 000 km
- 1989 Daytona E.S., 5 vitesses, 2.5 L, 88 000 km, toit ouvrant blanc
- 1988 Dodge Caravan V-6, 7 passagers, blanc
- 1988 Olds Supreme, 2 portes, automatique, moteur 5 litres, tout équipé, air climatisé, blanc
- 1988 Chevrolet Blazer, V-6, 2.8 litres, automatique, vitres teintées + autres équipements
- 1988 Chevrolet Cavalier Z-24, 5 vitesses, 53 000 km
- 1988 Chevrolet Cavalier V-6, 5 vitesses
- 1988 Dodge Caravan L.E., tout équipé, air climatisé 7 passagers, blanche
- 1987 Pontiac Sunbird S.E., blanc, 2 portes, automatique 85 000 km
- 1987 Dodge Aries L.E., automatique, AM/FM stéréo, 4 portes, blanc
- 1987 Dodge Van B250, moteur 318, modèle allongé, automatique **PRIX SPÉCIAL!**
- 1987 Dodge Caravan SE, automatique, 73 000 km marchepied, régulateur de vitesse
- 1987 Ford Tempo L, 2 portes, automatique, air climatisé
- 1987 Chrysler New-Yorker, 2.2 L, turbo, tout équipé air climatisé
- 1987 Chrysler Daytona, 4 portes, automatique
- 1987 Dodge Shadow, automatique, 4 portes
- 1987 Pick-up Nissan, 4 x 4

Brissette

1986 et moins

- 1986 Dodge Mini Ram Van
- 1986 Chrysler Fiat Avenue, tout équipé, bleu marin, air climatisé
- 1986 Hyundai Excel G.L.S., 4 portes, 5 vitesses, 88 000 km
- 1986 Dodge Ram 50, pick-up, automatique, 46 000 km
- 1986 Plymouth Caravelle, 4 cylindres, automatique, 4 portes, très propre, 77 000 km
- 1985 Dodge Mini Van, automatique
- 1985 Chrysler Le Baron, 4 portes, automatique, bien équipé 74 000 km
- 1985 Toyota Corolla, 4 portes, 5 vitesses
- 1984 Buick Le Sabre, 4 portes, automatique, tout équipé
- 1984 Ford Tempo, 4 portes, 5 vitesses, gris charcoal
- 1983 Olds Omega, automatique, 4 cylindres, 2 portes, blanc
- 1983 Buick Century Limited, 4 portes, V-6 automatique, 89 000 km
- 1983 Honda Civic Station, manuel
- 1980 Ford F-100, 6 cylindres, automatique, 1/2 tonne
- 1978 Dodge Diplôme, 2 portes, automatique

880, rue Notre-Dame,
Berthierville
(514) 836-6231

TIREUR de joint, R. Cliché,
spécialité: joints de "gyprock".
estimation gratuite. Tél.: (514)
887-7287.
108312

VOUS êtes seul? Vous vous
demandez comment vaincre
votre solitude? J'ai la solution!
Grâce à L'Arc-en-Ciel des
Amoureux Inc. Nous sommes
en mesure de vous faire
découvrir des personnes
compatibles grâce à nos
différents services efficaces et
exclusifs. Donc, n'hésitez pas,
consultez votre spécialiste de
la rencontre, Jean-François
Poulin, tél.: (514) 835-2984.
Entrevue gratuite. Heures de
bureau: du lundi au vendredi,
13 h à 21 h.
109094

**GARDERIE:
OFFRE ET
DEMANDE
520**

SERVICES

GARDERAIs vos petits chez-
moi sur semaine, avec expé-
rience, bons soins, jeux, pro-
menade en plein air. Hélène,
tél.: (514) 836-2293
109193

GARDERAIs enfants la se-
maine. J'ai un enfant de 14
mois. Christiane, Berthierville,
tél.: (514) 836-3109
109194

GARDERAIs enfants de 2 à 4
ans, à la semaine de 8h00 à
17h00. Peut garder également
personne âgée tout le temps.
Tél.: (819) 228-5729, deman-
dez Nicole.
109028

GARDERAIs enfants de 0 à 6
ans, à la journée ou à la se-
maine. 13\$ par jour.

S'adresser à (819) 228-3494,
demandez Suzanne.
109175

**COURS-
ENSEIGNEMENT**

**GARAGE
ALAIN
BRANCONNIER**

830, Route 138
Saint-Barthélemy
(514) 885-3918

1990

Plymouth Accord, air clima-
tisé, vitres teintées, régulateur
de vitesse, AM/FM stéréo, cas-
sette

Chrysler Dynastie, V-6, 3.3 L,
tout équipé, air climatisé,
25 000 km

1989

Blazer 4 x 4, moteur 4.3 litres,
automatique, air climatisé,
cadran digital, tout équipé

Plymouth Accord L.E.
tout équipé

Chevrolet Corsica, 4 portes, au-
tomatique, air climatisé, AM/FM
stéréo cassette, V-6, 2.8 L

Chevrolet Vandura 1500
45 000 km, V-6, 3.3 L,
automatique

1988

Ford Tempo L, 4 portes, auto-
matique, air climatisé, AM/FM
stéréo cassette, 50 000 km
seulement

Dodge Caravan V-6, air
climatisé, vitres teintées,
voiture impeccable, 69 000 km

1987

Olds Cutlass Supreme, 4 portes,
bien équipé, air climatisé,
complet

**525
SERVICES**

COURS d'anglais à tous les
niveaux, à Louiseville. Tél.:
(819) 228-3607
108565

COURS de fleuriste, pour
débutants ou avancés, Iké-
bana, création modernes. Tél.:
(819) 228-8594.
108934

COURS d'anglais (jour ou
soir) pour enfants, adoles-
cents, adultes. Cours privés,
de groupe, aide individuelle.
Professeur expérimenté. Tél.:
(819) 296-2237.
109016

COURS de peinture et dessin,
à Maskinongé et St-Alexis,
pour adultes, enfants. Acces-
sibles à tous, suivi individuel.
Tél.: (819) 227-3192 ou (819)
265-2893.
109017

**AUTRES
810**

PRIÈRES

ENTRETIEN ménager. J'offre
mes services pour faire votre
entretien ménager, avec
expérience. Tél.: (819) 227-
2998
108707

REMERCIEMENTS au Sacré-
Coeur de Jésus pour faveur
obtenue avec promesse de
faire publier. F.D.
109106

REMERCIEMENTS à Notre-
Dame-de-la-Paix pour faveur
obtenue avec promesse de
faire publier. A.B.
109195

REMERCIEMENTS au Sacré-
Coeur de Jésus pour faveur
obtenue avec promesse de
faire publier. F.D.
108722

**VOITURES
RÉCENTES
NON
ACCIDENTÉES**

1990 Dodge Shadow, 2
portes, 5 vitesses

1980 Dodge Shadow,
4 portes, automatique,
air climatisé

1989 Olds Delta Royal,
blanc, tout équipé,
balance de garantie

1989 Pontiac Tempest, 4
cylindres, 4 portes, bas
kilométrage, balance
de garantie

1988 Chrysler Dynastie,
bas kilométrage, tout équipé,
balance de garantie

1988 Chrysler New Yorker
Landau,
tout équipé, air climatisé,
balance de garantie

1987 Jeep Y.J., 6 cylindres,
2 tons, bas kilométrage

1987 Pontiac Sunbird,
4 portes, automatique,
bas kilométrage

1986 Chevrolet Celebrity,
4 portes, bas kilométrage

1986 Pony, manuel,
57 000 km

Nous remplissons les
airs climatisés.

Tessier

191, rue Montcalm,
Berthierville
(514) 836-4531

**Berthier:
vaccins
et dates**

(A.B) Le CLSC
d'Autray annonce
la mise en vigueur
d'un nouvel horai-
re des cliniques de
vaccination pour
Berthier, Saint-
Cuthbert et Saint-
Barthélemy.

À Berthier, les cli-
niques ont mainte-
nant lieu les premier,
deuxième et quatriè-
me jeudi de chaque
mois, au CLSC, et ce
entre 14h et 16h. À
Saint-Cuthbert, c'est
le troisième jeudi du
mois, et les cliniques
prennent place à l'hô-
tel de ville, entre
9h30 et 11h. À Saint-
Barthélemy, ces cli-
niques retiennent l'at-
tention le deuxième
lundi du mois, à l'hô-
tel de ville, entre 14h
et 16h.

À Lanoraie, les cli-
niques se tiennent à
présent au bureau
municipal, au 57 rue
Laroche, toujours le
dernier lundi du
mois, entre 13h30 et
15h30. À noter, pour
Lanoraie, que les cli-
niques ont mainte-
nant lieu sur rendez-
vous, comme dans les
autres localités du
CLSC.

**MOTONEIGES
USAGÉES**

1990 Mach I, 3 481 km,
5 500 \$

1990 Mach I, 1 400 km,
5 699 \$

1990 Mach I, 3 500 km
5 499 \$

1990 Mach I XTC (long
track), 2 173 km 6 000 \$

1990 Safari GLX, 1 600
km, démarreur élect.,
renverse, toile, lisse au
carburant, coffres, 2 pass.
5 199 \$

1990 PLUS 500,
3 193 km, 5 799 \$

1990 PLUS LT., 968 km
5 499 \$

1990 PLUS, 3 929 km
4 999 \$

1990 Safari L.E., 3 600
km, démarreur élect.
3 199 \$

1989 Safari Escapade,
renverse, démarreur
élect., 500 km
4 199 \$

**POIGNÉES ET POUCES
CHAUFFANTS**
sur tous les modèles.

Vente et réparation
**MOTOSPORT
R. BRISETTE**

411, route 138, Berthierville
(514) 836-6149
Ligne sans frais:
1-800-363-2718

**L'ÉCHO PLUS
PRÈS DE VOUS**

OPTOMÉTRISTES

Dr Rodrigue Roy, B.A.O.D.
OPTOMÉTRISTE

- EXAMEN DE LA VUE
- TEST DE GLAUCOME
- VERRES DE CONTACT
- LUNETTES

CLINIQUE ROY ET PICOTTE

45, av. Saint-Laurent, Louiseville (819) 228-5579

Normand Trempe, od.

optométriste

examens visuels complets

- verres de contact • test de glaucome • lunetterie
- vision des enfants

Centre Commercial
Louiseville

550, boul. Saint-Laurent Est

228-3330

PEINTRE

SERVICE DE PEINTRE
Maisons - Chalets - Commerces Etc...

Intérieur et extérieur

Service rapide

Estimation gratuite

ROGER THIBODEAU

302, rue Notre-Dame Sud, Louiseville
(819) 228-5137

RÉPARATION

CLÉMENT BRISETTE SERVICE INC.

Votre technicien spécialiste depuis 20 ans

- réfrigérateurs • poêles • sècheuses
- congélateurs • lave-vaisselle • laveuses

91, Rang York Saint-Barthélemy
(514) 885-3619

**FER
ORNEMENTAL**
VENTE ET
INSTALLATION

RAMPES D'ALUMINIUM, AUVENTS,
COLONNES, PERSIENNES.



Fabrication et installation de
grilles de sécurité,
escaliers, remorques.

**SOUDEUSE
MOBILE**

Estimation gratuite.

MICHEL LESSARD

1051, route Petit-Bois, Louiseville
(819) 228-4070

L'ECHO PRESENT DANS SON MILIEU

TENUE DE LIVRES



IMPOTS & TENUE DE LIVRES PARISE BERGERON INC.

Tenue de livres informatisée.
Traitement de textes.
Services bureautiques.

470, Grande Carrière
Louiseville
Sans frais:
1-800-567-9336
(819) 228-2138

Heures d'affaires:
Du lundi au vendredi:
de 8h à 20h
ou sur rendez-vous

RÉFRIGÉRATION

F. BENOIT SERVICE Enr.

Service en réfrigération domestique et commerciale

VENTE ET ACHAT
air conditionné
et réfrigérateurs usagés

315, Petit-Bois, Maskinongé
(819) 227-2358

TRAITEUR

CHEZ SAM

Martlal et Solange Samson, props
11, rue Notre-Dame, Charette
(819) 221-2022

Service de buffets chaud et froid
livrés à domicile
ou service complet en salle.
Groupes de 10 à 400 personnes.
Service professionnel.
Meilleurs prix garantis.

VÉTÉRINAIRES

(819) 228-4386

DR GEORGES-A. DULAC

Médecin vétérinaire
Pratique générale

1150, Petit-Bois, Louiseville
(Québec), J5V 2L4

CLINIQUE VÉTÉRINAIRE

LEMIEUX, GABOURY et associés

PRATIQUE GÉNÉRALE

Dr Jean Lemieux, M.V. Dr Geores Paradis, M.V.
Dr Michel Gaboury, M.V. Dr Jean Rinfret, M.V.
Dr Serge Gagnon, M.V.

931, boul. saint-Laurent Ouest, Louiseville
(819) 228-3115 228-3660

Taxes dues par l'ex-usine Pyrocel: Louiseville veut récupérer 24 000\$

(P.B.) Craignant d'avoir sur les bras, en paiement d'arrérages de taxes, une bâtisse industrielle inutilisable, ou presque, à moins de la décontaminer, Louiseville a entrepris des procédures la semaine dernière pour mettre la main sur quelque 24,000\$ de taxes diverses dues pour l'ex-usine Pyrocel et rattachées aux années 1989 et 1990. Le syndic au dossier a été informé de la chose par le bureau d'avocats mandaté à cet effet par la municipalité.

En intervenant directement de cette façon, comme l'a mentionné le maire Sylvain Desaulniers lors de la séance régulière du lundi 28 janvier dernier, on croit possible de récupérer les taxes foncières et d'eau impayées pour les deux dernières années. Pour ce qui est de cette année, les taxes ne seraient pas exigibles puisque les comptes de taxes n'ont pas encore été envoyés.

Vente

Louiseville a posé ce geste après avoir appris que les équipements de fabrication d'accumulateurs (batteries) de véhicu-

les avaient été vendus à des gens d'affaires chinois. La machinerie devait commencer à quitter l'usine louisevilloise, inopérante depuis plusieurs mois, dès mardi dernier (29 janvier) à-t-on fait savoir à cette occasion.

Devant cette situation, on a, en substance, dit craindre de se retrouver avec une bâtisse orpheline; c'est-à-dire dont plus personne ne veut s'occuper et ne peut être forcé de le faire suite, par exemple, à une faillite. "La ville ne veut pas se ramasser avec une bâtisse plombée à l'extrême, à moins d'y injecter 500,000\$ pour la nettoyer" a laissé savoir le maire Sylvain Desaulniers dans cet ordre d'idée.

Signalons ici que des investisseurs se sont montrés intéressés à faire l'achat de l'immeuble situé à l'entrée ouest de Louiseville. La contamination au plomb des locaux fait cependant problème quant à une éventuelle transaction.

Par ailleurs, soulignons que les équipements, lundi, n'avaient pas encore commencé à être démenagés. Des gens, sans doute pour préparer les pièces d'équipement en vue de leur expédition, ont travaillé dans les locaux de l'entreprise la semaine dernière. Ils y étaient encore en début de semaine.

LQO-Berthier Trois points d'avance pour le P.C. Sports

(A.B.) Les joutes du 22 janvier compilées, le P.C. Sports Extra détient une mince avance de trois points au sommet de la ligue de quilles O'Keefe (LQO) de Berthier.

Le P.C. Sports Extra devance 75 à 72 le Sarrazin Super Prix. Le A. Richard occupe le troisième rang avec 70 points. Chez Patrice, avec 64 points au tableau, est quatrième. Cantine Claude se retrouve au cinquième échelon (56 points). Le dépanneur Guimond est sixième avec une récolte de 41 points.

Raymond Plante a réussi le meilleur simple de la semaine. Une joute de 217. Le meilleur triple a été l'oeuvre de Denis Cour-

chesne. Un triple de 547. Le P.C. Sports Extra a disputé le meilleur simple combiné (948) et le meilleur triple d'équipe (2,660).

Vingt-six quilles séparent le premier et le dixième rang, dans la colonne des meilleurs quilleurs. Au premier rang, on retrouve, avec une moyenne de 176, Paul-Émile Gladu.

Suivent Michel Marchesciano (167), Gaétan Fafard (164), Romaine Gladu (162), Maurice Champagne (160), André Courchesne (159), Raymond Plante (155), Pierre Lavallée (155), Denis Courchesne (154), Antonio Panfili (150)...

AVIS DE DEMANDE DE DISSOLUTION

Prenez avis que la compagnie DISTRIBUTION YVON BÉLAND INC. demandera à l'inspecteur général des institutions financières la permission de se dissoudre.

NOUVEAU A SAINT-DIDACE

MAISON POUR
PERSONNES
ÂGÉES.
ambiance
familiale, couple
ou
femme seule.

Tel:
jour (514)
835-5077
SOIR:(514)
835-1864

Les parents à l'échelle

(J.-P.P.) Les parents des élèves fréquentant l'école secondaire L'échelle de Louiseville sont invités à venir rencontrer les enseignants de leur (s) enfant (s), pour la remise de bulletins.

Il y aura deux journées de rencontres, soit le lundi 18 février et le mardi 19, de 18h30 à 21h30, à l'école secondaire louisevilloise. Le lundi sera pour les parents des élèves du 2e cycle et le mardi, pour les parents des élèves du 2e cycle. On vous demande de vous informer auprès de votre enfant.

Chaque rencontre se limitera à 10 minutes afin de donner à tous les parents la chance de rencontrer les enseignants. Faites-vous un devoir d'y assister!

Réunion d'information, jeudi, à Louiseville "Le Souffle" projetée de créer des cuisines collectives

Par Pierre Bellemare

Populaires ailleurs en Mauricie-Bois-Francs, des cuisines collectives pourraient être implantées dans la MRC de Maskinongé au cours des prochaines semaines. L'organisme "Le Souffle", qui regroupe bon nombre de familles monoparentales de l'une ou l'autre des 13 municipalités du territoire, y travaille actuellement.

Une rencontre d'information sur ce sujet, pour les personnes désirant participer à un projet de ce type, doit d'ailleurs avoir lieu au local (165 Sainte-Élisabeth, à Louiseville) du groupe, jeudi, à compter de 13h30. Les personnes intéressées, ne pouvant assister à la rencontre,

pourront obtenir certains détails en composant le 228-8888.

C'est quoi?

Une cuisine collective, rappelons-le, c'est un groupe de personnes qui se réunissent pour économiser temps, efforts et argent tout en préparant les repas et tout en profitant de la compagnie des autres.

L'idée a été lancée par deux femmes, en 1986. Leur projet a fait bouler de neige après qu'elles aient parlé à leurs amies du temps et de l'argent qu'elles économisaient. Ainsi sont nées ce qu'on connaît aujourd'hui sous le nom de cuisines collectives.

Les personnes intéressées ont donc un rendez-vous important, jeudi.

CONVOCATIONS

Mardi 5 février

— Réunion du laïcat franciscain séculier, 19h30, à l'église de Louiseville

Mercredi 6 février

— Réunion mensuelle des Filles d'Isabelle de Berthier, à 19h30, au local de la salle paroissiale de Berthier.

Samedi 9 février

— Soirée dansante de l'Âge d'or de Saint-Cuthbert, à la salle municipale.

— Soirée dansante de l'Âge d'or de Saint-Élie, à 20h, à la salle communautaire.

— Soirée dansante de l'Âge d'or de Yamachiche à 20h au sous-sol de l'église.

— Soirée dansante du Centre Communautaire de Maskinongé à 19h30 au Centre.

Dimanche 10 février

— Brunch de l'Afées de Louiseville de 10h à 14h à la Porte de la Mauricie.

Mardi 12 février

— Assemblée du Cercle de Fermières de Saint-Gabriel, à 19h30 au CLSC Brandon.

— Réunion du Cercle Blanche

de Castille des Filles d'Isabelle, à 20h, au sous-sol de l'église de Saint-Gabriel.

Mercredi 13 février

— Réunion mensuelle de l'Afées de Saint-Cuthbert, 20h, à la salle municipale

— Réunion mensuelle de l'Afées de Saint-Élie à 19h à la salle communautaire.

— Réunion du Cercle de fermières de Saint-Didace à 20h à la salle du presbytère.

Jeu 14 février

— Réunion de l'Âge d'or de Sainte-Angèle à 19h au local du club.

— Soupe de la Saint-Valentin de l'Âge d'or de Saint-Édouard à 18h à la salle de la Mairie.

Samedi 16 février

— Soirée dansante des Pompiers volontaires de Sainte-Angèle à la Salle communautaire.

Jeu 21 février

— Réunion de l'Afées de Saint-Barthélemy à 20h au Centre communautaire.

Samedi 23 février

— Souper past-président du club Optimiste de Saint-Gabriel, 19h, au Château Bellevue.

Prix de l'eau vendue à Yamachiche

La CMQ coupe de moitié les intentions de Saint-Barnabé-Nord

(P.B.) Pour 1990, Yamachiche va payer moins cher qu'en 1987 pour l'eau qu'elle achète de Saint-Barnabé-Nord pour alimenter les citoyens demeurant au nord de ses limites. Et, avec un prix de 0,73.8\$ du 1,000 gallons, tel que décidé par la CMQ le mercredi 23 janvier dernier, elle paiera environ la moitié du tarif que la municipalité du maire Jean-Guy Gélinas voulait lui imposer et qui a fait l'objet d'une contestation justement devant la Commission municipale du Québec.

En fait, Saint-Barnabé-Nord anticipait faire passer de 0,90\$ à 1,48\$ le prix exigé pour chaque quantité de 1,000 gallons utilisée par les contribuables yamachichoïses. Cette décision n'a pas fait l'affaire d'Yamachiche qui a porté le tout devant la Commission.

L'audience a eu lieu le 19 novembre dernier, à l'édifice municipal de Saint-Barnabé-Nord. A cette occasion, Yamachiche, par le biais de l'avocat André Lemay, a soutenu que le prix devrait plutôt être de 0,47\$ du 1,000 gallons.

De son côté, Me Pierre Lepage, l'avocat de Saint-Barnabé-Nord, a apporté différents arguments à l'appui des intentions de sa cliente.

Quatre éléments amenant Saint-Barnabé-Nord à fixer le tarif à 1,48\$ du 1,000 gallons ont été contestés par Yamachiche. La localité du maire André Chainé acceptait les coûts d'entretien du réseau et ceux du service de la dette mais remettait en question l'établissement du coût des frais d'administration, la répartition de ces frais d'administration, le calcul des quantités d'eau vendue et les dépenses d'immobilisations.

Les quatre points ont fait l'objet de bon nombre de commentaires des deux parties devant les commissaires Pierre Delisle (vice-président de la Commission municipale du Québec) et Jean-Guy Houde.

Au chapitre des frais d'administration devant être imputés au réseau d'aqueduc dans le budget de Saint-Barnabé-Nord, cette dernière localité et Yamachiche ont notamment soutenu des thèses très différentes. Diverses méthodes ont été évoquées, tant au niveau des données de base à utiliser qu'au plan des éléments du budget à retenir.

Après avoir établi divers principes de base et choisi dans les états financiers de 1989 de Saint-Barnabé-Nord les principaux postes de l'administration générale qu'elle retenait en vue d'établir le prix de l'eau, la CMQ a fixé à 25,649\$ les frais d'administration générale. Pour en arriver à ce chiffre, elle a aussi jugé qu'il ne fallait pas retenir de pourcentage de frais d'administration pour le service de la dette.

Elle a ensuite réparti ses frais d'administration sur le pourcentage représentant les conduites communes sur l'ensemble du réseau. Utilisant

une formule s'appuyant sur les longueurs des conduites, elle a établi à 38,15% le taux applicable à la conduite maîtresse. Ce qui a donné un montant de 9,785\$.

Le même pourcentage a servi à établir le poids des coûts d'opération, établis à 50,569\$. A ce chapitre, 19,292\$ a été jugé devant servir à fixer le prix de l'eau à Yamachiche. Même chose pour le service de la dette. Les deux municipalités acceptaient le montant de 54,032\$; soit une somme de 20,613\$ applicable au dossier d'Yamachiche.

Additionnés ensemble, les trois chiffres ont totalisé 49,690\$. Divisé par la consommation d'Yamachiche, ce chiffre s'est traduit par le tarif de 0,73.8\$ du 1,000 gallons.



La Loi de la Fabrique, ça fabrique quoi?

Dans la dernière chronique, nous avons vu que la Fabrique est une corporation ecclésiastique qui s'occupe de l'organisation matérielle et de l'administration des biens pour l'exercice de la religion catholique romaine. Mais quels sont les droits et pouvoirs de cette Fabrique?

Toujours dans le but de permettre l'exercice de la religion catholique, la Fabrique a le droit d'agir en justice, d'acquérir, de posséder, administrer et gérer des églises, chapelles, presbytères, cimetières; elle peut faire des emprunts, hypothéquer, nantir, mettre en gage des biens meubles et immeubles, accepter un don; également, elle peut acquérir, posséder, louer, administrer, aliéner des biens meubles et immeubles; faire de nouvelles constructions, placer des capitaux, faire des emprunts.

Une fabrique peut emprunter avec la seule autorisation de l'évêque uniquement quand il s'agit de l'année financière en cours, mais pour un montant qui ne sera pas supérieur au 1/4 de ses revenus de l'année financière précédente. Pour tous les autres emprunts, elle devra être autorisée par l'assemblée des paroissiens et par l'évêque.

Une assemblée de Fabrique ou conseil de Fabrique peut être convoquée par l'évêque du diocèse, le curé ou deux marguilliers.

L'assemblée de paroissiens est convoquée par le curé. Ont droit d'y assister tous les paroissiens. L'assemblée des paroissiens est présidée par le curé. Le président (curé) n'y a pas droit de vote. Le quorum d'une assemblée de paroissiens est de dix paroissiens. Et les décisions de l'assemblée de paroissiens sont prises à la majorité des votes des paroissiens présents. Le vote est généralement pris à main levée, à moins que deux paroissiens présents, appuyés par cinq paroissiens, présents ne demandent le vote secret.

Quand une Fabrique constate qu'elle ne peut payer ses dettes contractées pour fins de construction ou réparation d'une église, elle peut avec l'autorisation de l'assemblée des paroissiens propriétaires imposer une cotisation sur les immeubles situés dans sans paroisse, et doit être approuvée par l'évêque.

C'est ainsi que sont régis les rapports entre la Fabrique, le curé, les paroissiens et l'évêque pour ce qui a trait à l'administration des biens d'une Fabrique.

Que la paix soit donc avec vous et avec votre esprit, les finances et l'administration des biens de notre Fabrique étant bien gérées. Alléluia!

Carmen Brouillette, notaire.

PROVINCE DE QUÉBEC
COMMISSION SCOLAIRE BERTHIER-NORD-JOLI

AVIS PUBLIC

INSCRIPTION DES ÉLÈVES

Avis public est, par les présentes, donné aux parents à l'effet d'inscrire vos enfants qui fréquenteront sous le contrôle de la Commission scolaire Berthier-Nord-Joli, pour la prochaine année scolaire 1991-1992.

PRÉSCOLAIRE (MATERNELLE)

Pour être admissible aux classes préscolaires pour l'année scolaire 1991-1992, l'enfant doit avoir atteint l'âge de 5 ans avant le 1er octobre 1991.

Pour l'inscription au préscolaire, il est obligatoire de se présenter à l'école et d'apporter un certificat de naissance de l'enfant qui fait une demande d'inscription.

Sans preuve officielle de naissance, l'inscription ne peut avoir lieu.

PRIMAIRE

Tous les parents des élèves qui fréquentent actuellement les écoles de la Commission scolaire Berthier-Nord-Joli devront confirmer l'inscription actuelle de leur enfant à la demande de la direction de l'une ou l'autre école de la Commission.

Pour une nouvelle inscription au primaire, il est obligatoire d'apporter un certificat de naissance de l'enfant qui fait une demande d'inscription.

Sans preuve officielle de naissance, l'inscription ne peut avoir lieu.

SECONDAIRE

ÉLÈVES QUI FRÉQUENTENT UNE ÉCOLE DE LA COMMISSION SCOLAIRE BERTHIER-NORD-JOLI

1. Élèves de 6e année

L'école inscrit les élèves et transmet l'inscription à l'école secondaire que votre enfant doit fréquenter.

2. Les élèves de 1re à 4e secondaire

L'école inscrit les élèves et demande aux parents de signer la feuille d'inscription.

ÉLÈVES QUI NE FRÉQUENTENT PAS UNE ÉCOLE DE LA COMMISSION SCOLAIRE BERTHIER-NORD-JOLI

1. Nouvelle inscription

Il est obligatoire d'apporter un certificat de naissance de l'enfant qui fait une demande d'inscription. Sans preuve officielle de naissance, l'inscription ne peut avoir lieu. Vous devez apporter le dernier bulletin de l'année courante et les bulletins des années antérieures du secondaire ou du primaire.

2. Les parents, ou les personnes qui en tiennent lieu, qui demandent l'enseignement en anglais pour leur enfant, doivent faire l'inscription au siège social de la Commission scolaire Berthier-Nord-Joli, au 4671, rue Principale, Saint-Félix-de-Valois, J0K 2M0.

3. La semaine d'inscription pour le préscolaire, la maternelle et les nouvelles inscriptions pour le primaire et le secondaire est du 18 au 22 février 1991 aux heures ouvrables de l'école de votre paroisse.

Les parents ou les personnes qui en tiennent lieu, doivent se présenter à l'école la plus proche de leur domicile pour faire l'inscription de leur-s enfant-s pour l'année scolaire 1991-1992 aux jours et aux heures ci-après mentionnés.

INSCRIPTIONS DES ÉLÈVES POUR L'ANNÉE SCOLAIRE 1991-1992

DATE: Semaine du 18 au 22 février 1991

HEURES: A.M.: de 9:00h à 11:30h
P.M.: de 13:30h à 15:00h

DISPONIBILITÉ DES ÉCOLES:

Toute la semaine: La Source d'Autray, Sainte-Anne (Saint-Cuthbert), Dusablé, Saint-Joseph, Sainte-Geneviève, Pierre-de-Lestage, Emmélie Caron, Sainte-Marguerite, Notre-Dame, l'Érabièrre, Sainte-Hélène, Bernèche, Youville, Germain-Caron, Reine-Marie, Sacré-Coeur, Bermon, Saint-Jean-Evangeliste, Des Montages

A.M.: Ile Saint-Ignace, Ami-Soleil

P.M.: Sainte-Anne (Saint-Norbert), Bérard

Lundi, mardi, jeudi: Saint-Coeur-de-Marie, Panet

Lundi, mardi, mercredi, jeudi: Sainte-Bernadette

Donné à Saint-Félix-de-Valois
ce 31e jour de janvier 1991

FRANÇOIS CHARBONNEAU
Secrétaire général

"Un peu une justice faite aux gens d'Yamachiche"

(André Chainé)

(P.B.) La Commission municipale du Québec a fait preuve d'équité en fixant à 0,73.8\$ le tarif pour chaque quantité de 1,000 gallons d'eau potable que Saint-Barnabé-Nord vend à Yamachiche. Elle a rendu justice à Yamachiche, selon le maire de l'endroit, M. André Chainé.

"Yamachiche fait bel et bien partie du réseau et c'est un tarif équitable. C'est un peu une justice faite aux gens d'Yamachiche" nous a-t-il fait mention. M. Chainé a signalé que bien des choses se sont passées dans ce dossier dont on parle depuis deux ans.

À son avis, l'élection municipale qui s'est déroulée à Saint-Barnabé-Nord, il y a de cela 24 mois, s'est notamment faite sur le dos des gens d'Yamachiche. Il a aussi rappelé que des valves ont été fermées à un certain moment sur le réseau et que sa localité a dû effectuer des démarches auprès du ministère de l'Environnement du Québec afin que des conduites puissent à nouveau être alimentées. De son côté, son vis-à-vis de Saint-Barnabé-Nord, M. Jean-Guy Gélinas, avait peu de commentaires à faire lorsque rejoint par L'ÉCHO. "Je suis déçu, il n'y a pas de doute là-dessus", a-t-il simplement déclaré.

NÉCROLOGIE

Les maisons funéraires suivantes participent à la publication des nécrologies.

SALONS FUNÉRAIRES:

HECTOR DESHAIES & FILS	Saint-Justin
IRÉNÉE GAGNON & FILS	Sainte Ursule
LUCIEN GAGNON (Funérarium)	Berthierville Maskinongé Saint-Justin
PAULIN GUIMOND & FILS	Saint-Paulin
LEMIRE & DUBÉ	Saint-Alexis-des-Monts
JEAN LEMIRE INC.	Saint-Basile-le-Grand Berthierville Saint-Cuthbert
MICHEL LÉVEILLÉ INC.	Saint-Ignace-de-Loyola Saint-Damien Saint-Gabriel-de-Brandon Saint-Charles-de-Mandeville Saint-Édouard Saint-Alexis-des-Monts Sainte-Béatrix
YVES POITRAS (1980) INC.	Saint-Gabriel-de-Brandon
LOUIS RICHARD & FILS LTÉE	Louiseville Saint-Édouard Saint-Léon
ST-LOUIS & FILS LTÉE (Columbarium)	Louiseville Saint-Sévère Yamachiche
	Saint-Thomas, Pointe-du-Lac

La publication des avis de décès dans nos pages constitue un hommage posthume et informe tous les foyers de notre région. Demandez l'assistance de votre directeur de funérailles.

Nécrologie

Décès (suivant la formule)	19\$
avec photo	31\$
Remerciements	17\$
avec photo	31\$
Service ou messe anniversaire	17\$
avec photo	31\$

Les avis de décès, services ou messes anniversaires et remerciements ne sont pas acceptés par téléphone et sont payables avant publication. Se présenter à nos bureaux à 50, rue Saint-Aimé, Louiseville avant le lundi matin à 11 heures.

SERVICE DE CRÉMATION DIRECT

- Sans cercueil
- Sans embaumement
- Sans être exposé

SIMPLICITÉ - DIGNITÉ
PRIX COMPÉTITIFS

Pour Mauricie et Banlieues
Pour Lanaudière et Banlieues

(514) 835-4942



FONDATION COMTOIS
41, boul. Comtois,
Louiseville (Québec)
J5V 2H8
(819) 228-2731

ACCEPTÉ LES DONS "IN MEMORIAM"

Des cartes de sympathie sont disponibles dans les salons funéraires et au secrétariat de la direction générale du C.H. Un reçu sera envoyé aux donateurs.

CHANDONNET, Mme vve Donat

Au C.H. Lafleche de Grand'Mère, le 28 janvier 1991, est décédée, à l'âge de 80 ans et 2 mois, Mme vve Donat Chandonnet, née Fleurette Thiffault, demeurant à Grand'Mère. Les funérailles ont eu lieu jeudi le 31 courant, en l'église St-Paul de Grand'Mère à 14 h. La défunte était exposée au Centre funéraire Michel Léveillé Inc., 152, 6e

avenue, Grand'Mère. L'inhumation a eu lieu au cimetière paroissial. Elle laisse dans le deuil son ami: M. Adolphe Dumont; ses enfants: M. Denis Chandonnet, Mme Rose-Aimée Chandonnet, M. Mme Jean-Claude Vézina (Micheline), tous de Grand'Mère; ses frères, soeurs, beaux-frères et belles-soeurs: M. Mme Rosaire Thiffault de Grand'Mère, M. Mme Alden Thiffault de Saint-

Narcisse, M. Andy Thiffault de Saint-Georges, Mme vve Rosario Thiffault (Gertrude) de Trois-Rivières, Mme vve Lionel Gélinas (Exina) de Grand'Mère, Mme vve Sévère Berthiaume (Maria) de Shawinigan, Mme vve Harty Chandonnet de Grand'Mère; plusieurs petits-enfants, arrière-petits-enfants, cousins, cousines et de nombreux autres parents. Direction des funérailles: Michel Léveillé Inc.

DESCHENES BÉLAND,

Mme Mandiana

Au Centre d'accueil de Louiseville, le 29 janvier 1991 est décédée, à l'âge de 84 ans, Mme vve Alphonse Deschènes, née Mandiana Béland, demeurant au Centre d'accueil de Louiseville.

Les funérailles ont eu lieu samedi, le 2 février en l'église de Louiseville à 14 h. La défunte était exposée à la Résidence funéraire St-Louis & Fils Ltée, 30, Saint-Marc, Louiseville.

L'inhumation a eu lieu au cimetière paroissial de Louiseville.

Elle laisse dans le deuil, ses frères et soeurs, beaux-frères et belles-soeurs: Wilfrid (Antonia Lessard) de Louiseville, Yvette (Réal St-Yves) de Saint-Paulin, Sylvio (Laure Coulombe) de Louiseville, Mme vve Maurice Béland (Jeanne Chartier) de Repentigny; une tante: Mme Joseph Béland (Florence Pichette) de Saint-Paulin; ainsi que plusieurs neveux, nièces, cousins, cousines et ami(e)s.

GABOURY M. Léonard

A Saint-Côme, le 28 janvier 1991, est décédé accidentellement, à l'âge de 63 ans et 5 mois, M. Léonard Gaboury, chauffeur d'autobus depuis 38 ans "Bell Horizon", époux bien-aimé de Simonne Dauphinais, demeurant à Shawinigan-Sud.

Les funérailles ont eu lieu samedi le 2 février, en l'église Saint-Joseph-de-Maskinongé à 14 h.

Le défunt était exposé au Funérarium Lucien Gagnon, 92, Saint-Laurent, Maskinongé.

L'inhumation a eu lieu au cimetière paroissial.

Il laisse dans le deuil, outre son épouse, ses enfants: Robert (Danielle St-Onge) de Maskinongé, Jean-Marc (Élise Robichaud) de Saint-Augustin de Mirabel, Louise de Shawinigan-Sud; ses trois petits-fils: Dominic, Raphaël et David; sa mère: Mme vve Adrienne Gaboury (Rose-Alma Bellemare) de Maskinongé; ses frères: René-Paul (Thérèse Lemire) de Louiseville, Roland (Georgette Lebrun) d'Auteuil, Marcel (Rita Marchand) de Louiseville, Ferdinand (Liette Giguère) de Maskinongé, Jean-Claude (Louise Lachapelle) de Lachenaie; ses soeurs: Rose-Anna (feu Marcel Rochette) de l'île Dupas, Thérèse (Marcel Bourrasa) de Louiseville, Marie-Paule (Réjean Paquin) d'Anjou, Jeannette (Jacques Dauphinais) de Lachenaie, Madeleine (Jean-Paul Malboeuf) de Louiseville, Marie-Claire (Jean-Pierre Berthiaume) de Cteasant Mills, Fernande

(Egide Grenier) de Maskinongé, Mariette (Gaston Mailloux) de Repentigny; ses beaux-frères et belles-soeurs: Mme vve Hélène Lemyre Dauphinais de Maskinongé, M. Mme Charlemagne Dauphinais (Thérèse Gravel) de Montréal, M. Mme Sylvio Hébert (Thérèse Dauphinais) de Montréal, M. Mme Réal Dauphinais (Juliette Lessard) de Maskinongé, M. Mme Gilles Dauphinais de Maskinongé, M. Mme Paul Dauphinais (Jeannine Duperron) de Montréal, M. Mme Gérard Dauphinais (Aline Genest), M. Mme Marcel Dauphinais, Mme Marie-Claire Dauphinais Nadeau, M. Mme André Dauphinais (Monique Déziel), M. Mme Eddy Adam (Hélène Dauphinais) tous de Maskinongé, M. Mme Marcel Bergeron (Noëlla Dauphinais) de Louiseville; ainsi que plusieurs oncles, tantes, neveux, nièces, cousins, cousines et ami(e)s, dont ses camarades chauffeurs d'autobus. Direction des funérailles: Lucien Gagnon, 92, Saint-Laurent, Maskinongé.

GARCEAU MATTEAU, Mme Léonie

A l'hôpital Comtois de Louiseville, le 30 janvier 1991 est décédée, à l'âge de 85 ans et 6 mois, Mme Léonie Matteau, épouse de feu Hervé Garceau, demeurant à Yamachiche. Les funérailles ont eu lieu samedi, le 2 février, en l'église de Yamachiche à 15 h 30.

La défunte était exposée à la Résidence funéraire St-Louis & Fils Ltée, 160, de Carufel, Yamachiche.

L'inhumation a eu lieu au cimetière paroissial.

Elle laisse dans le deuil, ses enfants: Rita (Bernard Milot) de Montréal, Prescille (Gervais Gélinas) de Saint-Sévère, Renaud (Cécile Lamy) de Pointe-aux-Trembles, Véronique



MESSE ANNIVERSAIRE

"Chère maman, déjà un an que tu es partie rejoindre papa. Nous pensons souvent à vous. Le temps n'effacera jamais le grand cœur que tu avais pour nous tous. Ta présence nous manque mais ton souvenir restera toujours dans nos cœurs.

A l'occasion du 1er anniversaire, une messe sera célébrée le samedi 9 février 1991 à 19 h 30 en l'église de Saint-Léon pour le repos de l'âme de

Mme JEANNETTE LACOMBE
décédée le 13 février 1990.

Ses enfants: Michel, Hélène, Normand, Jean-Marc et leurs conjoints ainsi que les petits-enfants remercient tous les parents et amis qui s'uniront à la famille.

(Benoit Desaulniers) de Montréal-Nord, Solange (Richard Meunier) de Trois-Rivières, Louise (Jean-Yves Mailloux) de Cap-Rouge, Paul (Pierrette Beaudoin) de Montréal; une belle-fille: Mme Suzanne Bournival Garceau de Trois-Rivières; ses frères et soeurs: Mme Marie-Ange Matteau (feu Donat Martel), Mme Marie-Claude Matteau (feu Georges-Emile Lampron), Mme Simone Bournival (feu Fernand Matteau), M. Mme Léo Matteau (Annette Houde), M. Mme Samuel Matteau (Emilienne Chrétien), M. Mme Emile Matteau (Eglantine Blais), Mme Fleurette Matteau (feu René Grenier), M. Mme Jean-Louis Bellemare (Berthe Matteau), M. Mme Eugène Perron, M. Mme Sylvio Matteau (Yolande Gélinas), M. Mme René Auger (Anita Matteau); ainsi que plusieurs petits-enfants, arrière-petits-enfants, cousins, cousines, neveux, nièces et amis.

GUILBERT, M. Claude

Au C.H. St-Joseph de Trois-Rivières, le 28 janvier 1991, est décédé à l'âge de 71 ans et 5 mois, M. Claude Guilbert, demeurant à Pointe-du-Lac. Les funérailles ont eu lieu jeudi le 31 courant, en l'église de Pointe-du-Lac à 11 h.

Le défunt était exposé à la Résidence funéraire St-Louis & Fils Ltée, 2840, Notre-Dame, Pointe-du-Lac.

L'inhumation a eu lieu au cimetière de Pointe-du-Lac.

Il laisse dans le deuil Jeannine Poirier; ses enfants: Marguerite (André Nadeau) de Trois-Rivières, Benoit (Diane) de Trois-Rivières, Claudette (Pierre Bouchard) de Trois-Rivières-Ouest, François de Pointe-du-Lac, Janet (Constantino Petropoulos) de Pointe-du-Lac, Josée (André Lépine) de Cap-de-la-Madeleine; son frère: Réginald (Rolande Gélinas) de Trois-Rivières; ses soeurs: Judith (Roger Berthiaume) de Pointe-du-Lac, Réjeanne (Gaston Houde) d'Ontario; ses

belles-soeurs et beaux-frères: Simonne Millette (feu Lionel Guilbert) de Trois-Rivières, Florence Boisvert (feu Réal Guilbert) de Pointe-du-Lac, Rolande Ricard (feu Jérôme Guilbert) de Cap-de-la-Madeleine, Marcel Déry (feu Edith Guilbert) de Pointe-du-Lac, Thérèse (feu Dominique Guilbert) de Trois-Rivières, ses petits-enfants: Pierre Dugal, Christian Dugal, Julie Dugal, Mathieu Guilbert, Steven Bouchard, Jennifer Bouchard, Zoé Petropoulos, Nicolas Petropoulos, Jessica Lépine, Jonathan Lépine; Mme Marguerite Poirier; ses beaux-frères et belles-soeurs: Marie-Ange, Georges, Claude, Gérard, Pierrette, Pierre, Marcel, Mariette, Roger, Liliane, Lisette, Diane, René, Lorraine ainsi que plusieurs neveux, nièces, cousins, cousines et amis.

LACOMBE MME Julius

Au C.H. Comtois de Louiseville, le 29 janvier 1991, est décédée, à l'âge de 55 ans, Mme Julius Lacombe, née Rita Béland, demeurant à Louiseville.

Les funérailles ont eu lieu samedi le 2 février, en l'église de Louiseville à 15 h 15.

La défunte n'a pas été exposée; cependant, la famille a accueilli les parents et amis à la Résidence funéraire Louis Richard & Fils Ltée, 140, Saint-Aimé, Louiseville. L'inhumation des cendres a eu lieu au cimetière paroissial.

Elle laisse dans le deuil, outre son époux, ses enfants: Denis (Marjelaire Plante) de Louiseville, Pierre (Manon Lessage) de Sainte-Angèle-de-Prémont, Michel (Diane Richard) de Louiseville, Yves (Sylvie Blanchette) de Yamachiche, Line (Denis Armstrong) de Louiseville, Guylaine (Gilles Dupuis) de Saint-Léon, Stéphane (Sophie Gérin-Lajoie) de Louiseville; ses petits-enfants: Stéphanie, Marie-France, Sébastien, Marie-Claude, David, Kim; ses frères et soeurs: Jacqueline (feu Henri Abran)

de Montréal, Thérèse (Rosaire Diamond) de Louiseville, Denise (Jacques Lamirande) de Louiseville, Maurice (Lise Lapensée) de Montréal; ses beaux-frères et belles-soeurs: Mme Rita Masson de Montréal, Mme Madeleine Masson de Louiseville, M. Mme Rosaire Benoit de Louiseville, M. Mme Renald Dionne de Montréal, M. Mme Marcel Ricard de Yamachiche, M. André Lacombe et son amie de Montréal, M. Richard Bernèche de Montréal, ainsi que plusieurs oncles, tantes, neveux, nièces, cousins, cousines et amis.

LAMARCHE, Mlle Léonne

Au Centre hospitalier Comtois de Louiseville le 28 janvier 1991, à l'âge de 71 ans, est décédée Mlle Léonne Lamarche, fille de feu Arthur Lamarche et de feu Angéline Dubé, demeurant au 371, Montcalm, Berthierville.

Les funérailles ont eu lieu samedi le 2 courant, en l'église de Ste-Geneviève-de-Berthier à 14 heures.

La dépouille mortelle n'a pas été exposée, elle a été incinérée.

L'inhumation des cendres aura lieu à Berthier.

La défunte laisse dans le deuil: ses soeurs et beaux-frères: Mme Lucille Lamarche de Berthierville, Mme

NECRO
SUITE A LA
PAGE 42

REMERCIEMENTS

Suite au décès de Lucien Dauphin à Saint-Norbert le 27 octobre 1990, de nombreux témoignages de sympathie provenant de parents et d'amis nous sont parvenus. Cet appui nous a grandement touchés. Votre présence si nombreuse à l'Église nous a réconfortés. Par ce billet, nous voulons rejoindre chacun d'entre vous pour vous dire le plus profond merci. Son épouse Françoise et ses enfants.



REMERCIEMENTS

Mme Émilien Gariépy et sa fille Marie-Françoise remercient sincèrement les parents et amis qui leur ont témoigné des marques de sympathie lors du décès de M. ÉMILIEN GARIÉPY survenu à Berthierville le 18 décembre 1990.

Veuillez considérer ces remerciements comme personnels.



REMERCIEMENTS au Sacré-Coeur de Jésus pour faveur obtenue. Que le Sacré-Coeur de Jésus soit adoré, loué et glorifié à travers le monde pour les siècles des siècles. Amen. Dites cette prière 6 fois par jour pendant 9 jours et vos prières seront exaucées même si cela semble impossible.

N'oubliez pas de remercier le Sacré-Coeur avec promesse de publication quand la faveur sera obtenue.

L.S.Y.

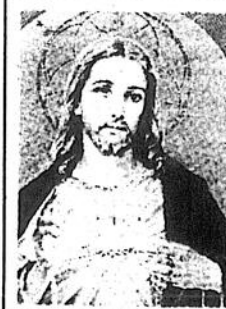

REMERCIEMENTS au Sacré-Coeur de Jésus pour faveur obtenue. Que le Sacré-Coeur de Jésus soit adoré, loué et glorifié à travers le monde pour les siècles des siècles. Amen. Dites cette prière 6 fois par jour pendant 9 jours et vos prières seront exaucées même si cela semble impossible.

N'oubliez pas de remercier le Sacré-Coeur avec promesse de publication quand la faveur sera obtenue.

A.M.

Réunissant les organismes évincés de l'édifice de la CSN: Création d'un comité d'urgence communautaire à Lanoraie

Par Alain Bellehumeur

Les membres du centre-culturel Entre-Nous, de Lanoraie, rassemblés le 24 janvier dernier, à l'occasion d'une séance spéciale, ont décidé de créer un comité d'urgence communautaire.

Ce comité est mandaté pour négocier le rapatriement du montant des 250,000\$ reçus par le Comité de Citoyens de l'endroit, de la CSN, suite à la résiliation d'un bail liant les deux parties. La CSN logeait le Comité de Citoyens dans son édifice de Lanoraie. Le Comité de Citoyens sous-louait pour une somme symbolique, des locaux au centre-culturel Entre-Nous, un organisme regroupant les divers mouvements à caractère social ou culturel de Lanoraie.

De plus, le comité d'urgence devra trouver une solution au problème de relocalisation des organismes de Lanoraie, dans de nouveaux locaux. Ces organismes ont dû quitter rapidement leurs locaux situés dans l'édifice de la CSN au début de l'année. Le Comité de Citoyens a choisi de mettre fin à l'entente, ne voulant pas investir dans les locaux pour les rendre conformes, sécuritaires, répondant aux normes des

inspecteurs, préférant du même coup se référer à une clause du bail prévoyant un dédommagement en cas d'annulation du contrat.

Les membres du centre-culturel ont exploré l'absence de représentants du Comité de Citoyens à l'assemblée du 24 janvier.

Le Comité d'urgence réunit cinq personnes: Mme Rita Désilets-Desrosiers et MM. Roger Bilodeau, Luc Desmarais, Normand Dugré et Jean-Paul

Robillard.

Discussions

Selon ce comité, le centre-culturel, à plusieurs reprises, a tenté de discuter du dossier avec le Comité de Citoyens et la CSN, sans succès. L'argent - la somme de 250,000\$ - doit notamment servir à reloger les organismes, selon le centre-culturel Entre-Nous.

Le bail a été résilié unilatéralement, de poursuivre le comité d'urgence qui estime que le contrat aurait dû être refilé au centre-culturel Entre-Nous, d'après une clause de l'entente initiale.

Présentement, les organismes de Lanoraie entreposent leur matériel dans des sous-sols, des garages...

Plus de 60 personnes ont assisté à la réunion du centre-culturel Entre-Nous.

Le comité d'urgence a acheminé quelques heures après sa création une lettre au Comité de Citoyens de Lanoraie lui demandant

une rencontre et précisant son mandat. Au moment d'écrire ces lignes, il attendait toujours une réponse...

Création d'un comité d'urgence

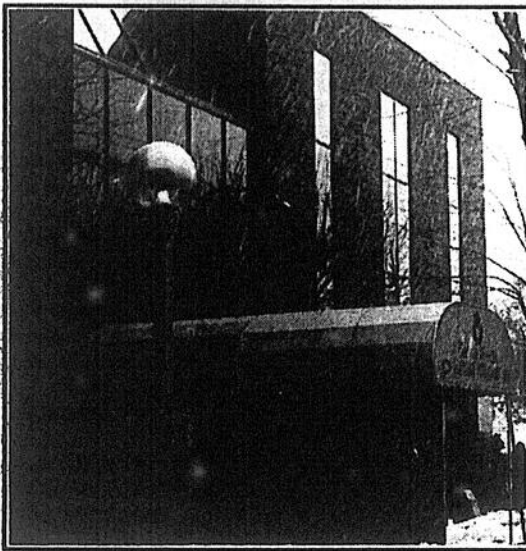

Photo Alain Bellehumeur
L'édifice de la CSN à Lanoraie. Les organismes communautaires ont été évincés des lieux. La rupture du bail a obligé la CSN à verser 250,000\$ au Comité des Citoyens. Les organismes attendent toujours d'être relocalisés. Les fonds doivent servir à cette opération...

Dans la CBRM

Yvan Gagnon sera l'Instructeur des Tigres de Maskinongé

par Jean-Guy Pinel

Après avoir tout balayé, la saison dernière, sous la gouverne de Marcel Caplette, les Tigres de Maskinongé annoncent dans quelques semaines, qu'ils ont décidé de ne pas renouveler le contrat de l'instructeur domicilié à Sorel. On a opté pour Yvan Gagnon, un résident de Maskinongé qui évolue pour l'équipe depuis plusieurs années.

Toujours dans la CBRM, l'assemblée générale s'est tenue dimanche avec deux grands absents, soit les Orioles de Louiseville et les représentants de Shawinigan qui avaient demandé une franchise dans le cir-

cuit. On a quand même procédé au reclassement des règlements et ajourné la réunion à une date ultérieure afin de contacter les deux absents.

À Louiseville, le gouverneur Michel Buisson nous a dit, lundi matin, que son équipe serait de retour pour la prochaine saison. "Nous aurons quelque chose à annoncer cette semaine" nous a dit Buisson.

À Maskinongé on nous dit attendre la formation du nouveau conseil d'administration avant de faire une annonce officielle. Il est certain que Gilles Dupuis veut demeurer gouverneur mais il veut laisser des responsabilités à d'autres personnes.

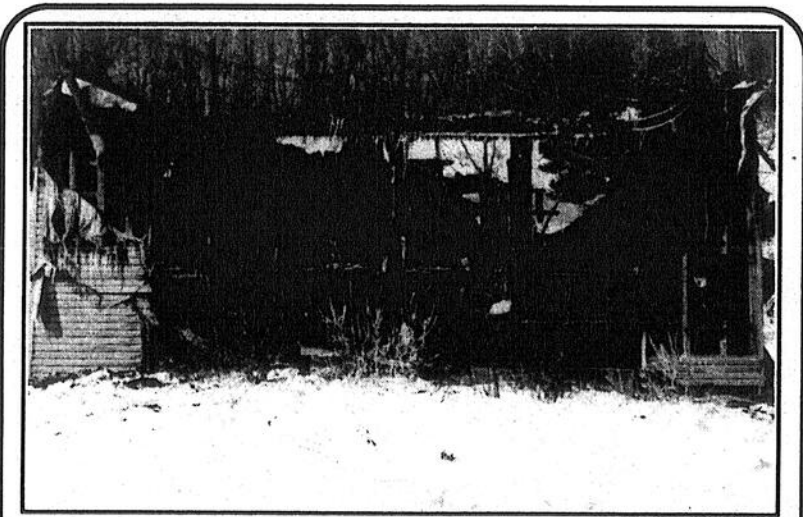

SAINT-GABRIEL: maison incendiée

Photo Jean-Guy Pinel
Des cendres qu'on croyait éteintes, entreposées dans une boîte de carton au sous-sol de la maison, seraient responsables de l'incendie qui a complètement détruit une maison qu'on venait de rénover, rue Dequoy à Saint-Gabriel. Il s'agit de la propriété de M. Jean-Guy Richard. On a craint, à un certain moment, que l'épouse de M. Richard, qui dormait au moment du début de l'incendie, n'ait péri. Elle avait trouvé refuge chez des voisins.

VOTRE HOROSCOPE

BÉLIER



du 21 mars
au 20 avril

Un décor vous plaît. Il vous vient une pensée opportune. On vous reconnaît à votre activité. On sollicite votre concours. Ne sautez pas trop vite aux conclusions. Vos chances de succès reçoivent une nouvelle impulsion.

TAUREAU



du 21 avril
au 20 mai

L'autre sexe a son mot à dire. Incident inconvenable. Un exemple vous entraîne. L'atmosphère ne correspond pas à vos désirs. Vous vous abouchez avec des personnes dignes de foi. La famille a ses exigences.

GÉMEAUX



du 21 mai
au 21 juin

On décide de votre sort à votre insu. Une conversation produit des fruits. Rien pour rien. Il n'y a plus de divergences avec l'autre sexe. Une trouvaille vous enchante. Vous cédez à un caprice. Votre prévoyance est admirable.

CANCER



du 22 juin
au 22 juillet

L'union fait la force. Un geste produit un effet contraire. Chat échaudé craint l'eau froide. Votre indifférence ne vous sied pas. Nouveau contact. Il ne fait rien exagérer. Le revers de la médaille est épatant. Marchez sans crainte de vous buter.

LION



du 23 juillet
au 23 août

On trouve que vous avez la main agile. Vous avez le don de perception. Les circonstances changent bien des choses. Une lumière jaillit. Un être vous appelle. Demandez et vous recevrez. Une affaire vous retient. Il ne faut pas se moquer des autres.

VIERGE



du 24 août
au 22 sept.

Vous rattrapez le temps perdu. Il vous faut des précisions. Petit train va loin. Tous les caractères ne s'harmonisent pas. Rien ne sert de vous en faire. La patience est une belle vertu. Vous faites une comparaison inaccoutumée.

BALANCE



du 23 sept.
au 23 oct.

La mémoire ne vous trahit pas. On apprécie vos talents. L'autre sexe s'impatiente. Plusieurs rumeurs circulent. Il faut revenir à vos moutons. Vous aimez la diversité. Il faut profiter de toutes les possibilités.

SCORPION



du 24 oct.
au 22 nov.

Un incident ne s'explique pas. Un jeu en vaut la chandelle. La vérité perce. Chaque effet a une cause lointaine ou immédiate. Ne restez pas caché sous la tente. Vous apprenez à vous dé mêler. Ne perdez pas votre objectif de vue.

SAGITTAIRE



du 23 nov.
au 21 déc.

L'instinct vous pousse à un bon mouvement. Vous rendez un bienfait. Ne mettez pas le doigt entre l'arbre et l'écorce. Vos relations sont vraiment curieuses. L'amitié est une arme magnifique. Vous songez à vos intérêts. Une chose vous chicote.

CAPRICORNE



du 22 déc.
au 20 janv.

Vos efforts ne sont pas inutiles. Changement radical dans vos plans. Vous rencontrez un adversaire. N'essayez pas d'attraper la lune. On vante votre adresse. Certains caractères sont disparates. Vous sentez les battements de votre coeur.

VERSEAU



du 21 janv.
au 19 fév.

Vous entamez des négociations. Il faut toujours prévoir les conséquences. Vous avez des arguments irréfutables. Ne promettez pas plus que vous ne pouvez tenir. Une offre s'avère intéressante. Quelqu'un vous fait un grand plaisir.

POISSONS



du 20 fév.
au 20 mars

Vous pouvez tout dire. Rien en vaut la franchise. Erreur d'identité. Votre éloquence a raison des plus entêtés. Un événement vous surprend. Vos actions peuvent avoir des répercussions propices. Mauvaise nouvelle.

NECRO SUITE DE LA PAGE 41

Madeleine Lamarche de Saint-Ignace, Thérèse épouse de Jean Desroches de Berthierville, Jeannine épouse de Cécilien Latour de Sorel, Lucette épouse de Hildège Valois de Sorel, M. Roger Lafontaine époux de Thérèse L'Heureux de Berthierville, ainsi que plusieurs neveux et nièces.

Disposition funéraire: Jean Lemire de Berthierville.

MOREAU,

M. Louis-Joseph

A l'Hôpital Notre-Dame-de-la-Merci le 2 février 1991, est décédé à l'âge de 90 ans M. Louis-Joseph Moreau, époux en premières noces de feu Alma Thibault et en secondes noces de Cécile Louiseize, demeurant à Montréal et autrefois de l'île Saint-Ignace.

Les funérailles ont eu lieu mardi le 5 courant, en l'église de l'île Saint-Ignace à 14 h. La dépouille mortelle était exposée au Centre funéraire Jean Lemire Inc., 45, rue Lafortune, Saint-Ignace.

L'inhumation a eu lieu au cimetière de l'île Saint-Ignace.

Le défunt laisse dans le deuil, outre son épouse, ses enfants: M. Mme Ferdinand Thibault (Fernande) de l'île Saint-Ignace, Mme Fernand Moreau (Pierrette) de l'île Saint-Ignace, M. Mme Guy Moreau de Montréal, M. Mme Joseph Moreau de l'île Saint-Ignace, M. Mme Paul-Émile Moreau de Montréal, Mme Diane

Moreau et son ami M. Mario Camaléo de Montréal, 22 petits-enfants et 26 arrière-petits-enfants, ses soeurs, frères et beaux-frères: Mme Adolphe Massé (Albina) de Berthierville, M. Mme Marcel Piette (Marie-Reine) de Lanoraie, M. Arthur Moreau de Tracy, M. Mme Wilfrid Lebeau (Marthe) de Lanoraie, M. Conrad Moreau de Berthierville ainsi que plusieurs autres parents.

Direction funéraire: Jean Lemire de Berthierville.

PRESCOTT, M. Gabriel

Au C.H.R.D.L. de Joliette, le 1er février 1991, est décédé, à l'âge de 77 ans, M. Gabriel Prescott, époux de Yvonne Thibodeau, demeurant à Saint-Charles-de-Mandeville. Les funérailles ont eu lieu lundi, le 4 courant, à 15 h, en l'église de Saint-Charles-de-Mandeville.

Le défunt était exposé au Centre funéraire Michel Léveillé Inc., 124, Saint-Gabriel, Ville Saint-Gabriel.

L'inhumation a eu lieu au cimetière de Saint-Didace. Il laisse dans le deuil, outre son épouse, un fils: M. Jean-Claude Prescott et sa conjointe Murielle Pelland de Saint-Charles-de-Mandeville; ses filles: Jeanne, Solange, Simone et son conjoint Maurice Marcheterre, tous de Montréal; 10 petits-enfants, 5 arrière-petits-enfants; une soeur: Mme vve Hervé Jodoin (Carmella) des USA; ses beaux-frères et belles-soeurs, cousins et cousines, ainsi que de nombreux autres parents et amis.

Direction funéraire: Michel Léveillé Inc., Ville Saint-Gabriel.

Spectacles

Calendrier culturel

LANAUDIERE

EXPOSITIONS

Auberge sur la faïence, exposition permanente: lithographies de Marc-Aurèle Fortin; encres de Jean-Guy Saint-Arneault; aquarelles de Lise Piché; huiles de Jeannine Poirier et de Marielle Mireault. Inf. 883-2269

Galerie Archambault, Exposition de plus de 40 peintres reconnus incluant les oeuvres de Tex Lecor, Normand Hudon, Monique et Gisèle Benoit, Jean-Paul Ladouceur. Inf. 586-2202

Auberge de la Montagne Coupée, lithographies de Jean-Paul Riopel, Luis Feilo, Jean-Paul Lemieux, huiles de Julien Froment et sculptures de Roland Diné et d'autres artistes lanauchois. Inf. 886-3891

Cadrimage: oeuvres originales d'artistes québécois: aquarelles, huiles, acryliques, gravures et lithographies. Une vingtaine d'artistes y sont représentés. Inf. 759-2333

Galerie Ombres et Lumières, une vingtaine de peintres réguliers dont Monique Bédard, Maurice Le Bon, Mario Bouchard, Francine Mackay, etc. Inf. 834-3315

Antre-Jean: jusqu'au 6 février 1991, Robert Destroismaisons, sculpteur sur verre. Inf. 756-0412

Musée d'art de Joliette: jusqu'au 24 février, Jean-François Houle, peintre, et Michel Labbé, artiste multi-média. Inf. 756-0311.

L'inscription au calendrier culturel est gratuite. Expédiez vos communiqués deux semaines à l'avance ou appelez au 753-7444 en demandant Madeleine Michaud.

MAURICIE

EXPOSITIONS

Galerie les 3 Canards, 261, Sainte-Anne à Yamachiche, toujours des expositions. Heures d'ouverture, vendredi, de 16h à 21h; samedi, de 13h à 21h; dimanche, de 13h à 17h. Inf. 296-3361

Archéologie, au Musée d'archéologie de l'Université du Québec à Trois-Rivières, pré-histoire amérindienne en Mauricie. Ouverture, de 9h à midi, en semaine, et de 13h30 à 17h, les samedis et dimanches.

Gare intermodale (rue Champflour) à Trois-Rivières, en permanence, exposition de divers artistes.

Atelier de l'artiste de Trois-Rivières, exposition des oeuvres récentes de Pierre Labrecque (petits formats). L'atelier est situé rue des Ursulines, à Trois-Rivières. Ouverture tous les jours de 13h à 17h, et de 19h à 21h,

jeudi et vendredi.

Galerie L'Heureux, coin Saint-Jean et Saint-Pierre, dans le vieux Trois-Rivières, exposition des oeuvres récentes des artistes de la galerie. Ouvert du mardi au vendredi, de midi à 17h ainsi que de 19h à 21h le vendredi. Les samedis et dimanches, ouvert de 14h à 17h.

Galerie Entr'Artistes, 1243, rue Hart,

Trois-Rivières, exposition des oeuvres récentes de 14 artistes peintres de la région. Heures d'ouverture: jeudi, de 14h à 21h; vendredi, samedi, et dimanche, de 14h à 17h. L'exposition se renouvelle à chaque mois.

Collège Laflèche de Trois-Rivières: jusqu'au 1er mars, exposition intitulée "Les fibres pour le plaisir", avec Mme

Cécile Gosselin, artiste trifluvienne.

Galerie d'art du Parc: jusqu'au 22 février, Georges Raab, impressions sauvages et objets recyclés. Ouvert du mardi au dimanche, de 14h à 17h; jeudi et vendredi, de 19h30 à 21h30. Inf. 374-2355

SPECTACLE

Centre culturel de Trois-Rivières

Salle Raymond-Lasnier: Jusqu'au 17 février, Jean Rheault, peintre et mixte-média)

21 février au 10 mars, les sculpteurs authentiques (sculptures sur bois.), avec Paul-Yvan Bourgault, Clermont Gagnon,

Nicole Deschênes-Duval, Maurice Harvey, Denys Heppel et Fernand Bourgault. Inf. 372-4614

★ ★

Salle J.A. Thompson

13 février: Kashtin, à 20h30. Billets 25\$. 15 février, à 20h30, Jici Lauzon. Billets 24\$.

Stage en peinture créative avec Jocelyne

(J.G.P.) L'artiste peintre Jocelyne Duchesne, bien connue dans la région et ex-collaboratrice au journal l'Écho vous invite à un stage en peinture créative qui se tiendra au Château Crête de Grandes Piles du 8 au 10 mars.

Ce stage s'adresse à toutes personnes ayant déjà touché la peinture à l'huile. Le coût de 150\$ comprend également les 5 repas et les deux couchers. Il faut réserver avant le 15 février au (819) 378-2654.

"La peinture créative, c'est l'énergie créatrice qui s'exprime" nous explique Jocelyne. "Nous découvrirons que chaque individu a ses images et ses couleurs. Le processus est axé sur l'expression personnelle de chaque peintre. La toile est considérée comme témoin et lieu d'une vie intérieure" poursuit l'artiste.

Le stage, tout en aidant à prendre conscience de sa créativité apporte au participant des sentiments de confiance, de

satisfaction et de joie. Jocelyne expose à la Galerie Entr'artiste à Trois-Rivières et enseigne au collège Laflèche ainsi qu'au Pavillon Saint-Arnaud.



Jocelyne Duchesne

LE RANCH A MARTIAL

L'ORCHESTRE DU RANCH A MARTIAL

EN SPECTACLE

VENDREDI et SAMEDI AU WINDSOR

Prix de présence à gagner.

(819) 228-2757

340, av. Saint-Laurent, Louiseville

"Amateurs de danse sociale"

MAINTENANT TOUS LES SAMEDIS

SUPER SOIRÉE DANSANTE

avec orchestre et disco mobile

AUX SALLES DU LE GRAND PRÉ

991, boul. Saint-Laurent Ouest, Louiseville (819) 228-8434

BAR L'ASSOCIÉ

12, Sainte-Marie Masnongé (819) 227-2367

Tous les vendredis et samedis

DANSE MUSIC

Jocelyn Saint-Hilaire, D.J.

Nous sommes fiers d'appuyer

JULIE GAGNON

duchesse au Carnaval olympique de Maskinongé

Merci de l'encourager!

CHRONIQUE VIDÉO

LES FILMS À VOIR!

COHEN & TATE

Film d'action.

Deux tueurs à gages doivent enlever un jeune garçon, l'interroger et l'éliminer. Pour s'en tirer, Travis (le jeune homme) tentera d'opposer les deux tueurs afin qu'ils se confrontent et ainsi pouvoir s'enfuir.

Un film d'action ou le suspense ne manque pas!

VALLIÈRES VIDÉO-JEUX INC.

10, Saint-Aimé, Louiseville (819) 228-5355

VIDÉO-JEUX DU COLLÈGE ENR.

371, Avenue du Collège, Berthierville (514) 836-3234

CHUTE A FILMS

2 FILMS POUR 1

APPICABLE À NOS DEUX CLUBS VIDEO DE BERTHIER ET LOUISEVILLE LES LUNDIS, MARDIS ET MERCREDIS.

Valide jusqu'au 16 février

SPORTS...SPORTS.



SAINT-GABRIEL: festival de la motoneige
La carave Poker est une activité très populaire au Festival. On voit ici les motoneiges attendant le départ près du BM Motel. (Textes et photos en page 48).

Hockey mineur de Louiseville

Louiseville ne perd qu'une de ses sept joutes

par Jean-Guy Pinel

Les Lions Atome C de Louiseville sont la seule des sept équipes du hockey mineur de Louiseville à disputer des joutes inter-cité en fin de semaine dernière à avoir subi la défaite, et cela par un seul but.

David Millette a marqué deux buts pour les Lions, les autres allant à Pascal Plante et Christian Lévesque, lors de cette défaite de 5-4 contre les Ducs de Trois-Rivières.

Atome B

Les Jets Atome B ont défait les Titans de Saint-Louis-de-France au compte de 6-1. Bruno Lajoie et Martin Branchaud ont

obtenu deux buts chacun, David Lessard et Ian Renière complétant.

Pee-wee C

Les Dauphins ont défait le National de Saint-Alexis-des-Monts 6-3. Louis De Carufel a obtenu un truc du chapeau. Jean-François Marin a marqué deux fois et Sébastien Plante a complété pour les Dauphins. Pour le

National, Éric Armstrong a compté deux buts, les autres allant à Marc Plante, David Lessard et Patrick Des Côteaux.

Pee Wee B

Jonathan Plante a marqué huit buts en deux joutes, alors que les Jets pee-wee B ont annulé 8-8 avec les Romains de Lotbinière-ouest avant de l'emporter 7-3 sur les Titans de Saint-Louis-de-France. Plante a marqué cinq buts contre les Romains et trois contre les Titans. Marc Cormier a compté deux buts dans chacun des parties alors que Frédéric Séguin marquait deux fois contre les

Ligue de hockey de Louiseville

Les Seigneurs à un seul point des Pétroles Sonic

par Jean-Guy Pinel

Les Seigneurs de Pointe-du-lac ont remporté la confrontation des meneurs, en fin de semaine, triomphant 8-5 sur les Pétroles Sonic de Saint-Barthélemy pour s'approcher à un seul point du premier rang de la ligue de hockey de Louiseville.

Tous les comptes ont été serrés en fin de semaine. On a même eu droit à deux joutes nulles. On sent venir la fin de la saison et le jeu est plus serré.

Seigneurs

Alain Villemure a été la bête noire des Pétroles Sonic comptant pas moins de quatre buts dans la victoire de 8-5 des Seigneurs. Alain Chartray a, pour sa part, compté deux fois. Mario Désaulniers et Jocelyn Marcoux ont été les autres compteurs des vainqueurs. Pour les Pétroliers, Alain Chapelaine a marqué deux fois, Gilles Dumontier, Pierre Adam et Christian Massé enregistrant un but chacun.

Imprimerie Gagné

L'Imprimerie Gagné a joué une sixième partie consécutive sans défaite l'emportant 3-2 sur le Roi Opto. Les Imprimeurs conservent encore des chances de remporter le championnat. Ils sont présentement à deux points des meneurs partageant le 3e rang avec les Vêtements Pier-Olivier. Patrick Michaud, Sylvain Lesage et Sylvain Michaud ont compté pour le Gagné. Pour le Roi Opto, les buts appar-

titans et une fois contre les Romains.

Bantam C

Conduits à l'attaque par Jean-François Baril avec 5 buts, les Panthères de Louiseville, bantam C ont écrasé les Lynx de Sainte-Marthe-du-Cap au compte de 10-1. Éric Morin et David

Branchaud ont compté deux buts chacun. Luc Thiffault a complété le pointage.

Midget B

Pascal Charette a marqué deux fois et les Jets Midget B ont défait les Romains de Saint-Pierre-les-Becquets au compte de 4-2. Marc Charette

tiennent à Daniel Gagnon et Alain Gaboury.

Saputo

Hugo Beaudin a marqué le but gagnant à la toute fin de la 3e période, son deuxième de la rencontre, pour conduire le Saputo de Maskinongé à une victoire de 6-5 sur le Denis Béland Électrique. Éric Beaudin et Jacques Lincourt ont également marqué deux fois. Pour les Électriciens Pierre-Paul Plante a compté deux buts, Mario Plante, Luc Fréchette et Stéphane Magnan complétant le pointage.

Renière

Daniel Renière a complété son truc du chapeau avec 46 secondes à faire dans la rencontre pour permettre au Bo-Vallon de livrer un match nul de 5-5 au Saint-Cuthbert. Avec trois joutes à jouer encore en saison régulière, ces deux équipes bataillent avec trois autres équipes pour une place dans les séries de fin de saison. Christian Lessard et Guy Trahan ont été les autres compteurs du Bo-Vallon. Pour le Saint-Cuthbert, Richard Fafard a compté deux fois, Marc-André Drolet, Jean Robillard et Mario Lavallée complétant.

Lambert

Alain Lambert, du Pier-Olivier a été solide devant ses filets pour permettre à son équipe de livrer un match nul de 3-3 au Roi Opto. René Viau, Mario Desmarais et Jean-Yves Marcotte ont marqué pour le Pier-Olivier alors que Daniel Gagnon, Jean Bellemare et Marcel Vertefeuille comptaient pour le Roi Opto.

et Jean-François Dupuis ont marqué les autres buts louisevillois.

Novice C

Les Jets ont défait les Toucans 6-5 alors que Martin Beauregard et David Lévesque ont marqué cinq buts chacun. L'autre filet qui fait la

différence a été enregistré par Steve Gauthier.

Lions

Les Lions et les Loups ont annulé 2-2. Guillaume Lajoie, Sébastien Lessard, Étienne Gélinas et Tommy Saint-Pierre ont compté un but chacun.

La station...

- 17 pistes pour tous
- Dénivellation 300 m
- 4 remontées dont 1 chaise quadruple débrayable
- Ski de soirée
- Halte garderie

Spécial du dimanche 6 \$ 16 h à 22h30

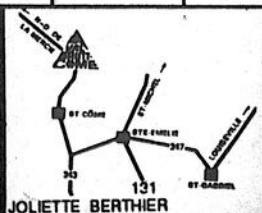

Bien saupoudrer ... et déguster

VAL SAINT-COME
La crème de Lanaudière



L'auberge

- situé à 100 pieds d'une chaise quadruple.
- une nuit de fin de semaine à partir de 69,50\$
- FORFAIT de fin de semaine à partir de 135\$ nuit, incluant: 1 déjeuner, 1 diner, 1 souper, 2 billets de ski (taxes, T.P.S. et service inclus)

POUR INFORMATIONS ET RESERVATION
Tél.: (514) 883-0701
1-800-363-2766

50%

Prix reg.: Adulte: 16 \$

SUR PRÉSENTATION DE CE COUPON

OBTENEZ VOTRE BILLET À LA MOITIÉ DU TARIF (1 coupon par client)

MERCREDI SOIR SEULEMENT

50%

Prix reg.: Adulte: 16 \$

Repentigny: (514) 582-1123
Joliette: (514) 759-7152

SUR PRÉSENTATION DE CE COUPON, OBTENEZ VOTRE LOCATION D'EQUIPEMENT À LA MOITIÉ DU TARIF. (1 coupon par client)



MERCREDI SOIR SEULEMENT

SPORTS ET LOISIRS

Saint-Élie

Le 16 février aura lieu, à la salle communautaire de Saint-Élie, l'assemblée générale du club de véhicules tout terrain (VTT), à l'occasion du traditionnel méchoui. Le président Robert Caron et ses directeurs souhaitent la bienvenue aux propriétaires de VTT et les invitent à circuler gratuitement dans les sentiers lors de cette journée seulement.

Charette

Le 27 janvier dernier se tenaient, à Grand-Mère, les compétitions régionales de karaté en vue de choisir 12 jeunes qui iront représenter la Mauricie aux finales des Jeux du Québec, en mars prochain.

Parmi ces karatékas, il y en avait huit (8) de Charette: Karilyne Thibault et Alain Boisvert, ceintures orange; Nadia Lemay (verte), Luc Buisson et Patrick Diamond (bleu), Bruce Gélinas, François et Annie Héroux (brune).

Deux de charette se sont classées: Marilyne Thibault (deux médailles d'argent) et Annie Héroux, une médaille d'or et une d'argent.

Annie Héroux participera aux Jeux du Québec pour la 2e fois (1989 et 1991). Quant à François Héroux, il a raflé une médaille de bronze en combat.

Félicitations à tous ces jeunes karatékas de Charette et bonne chance aux deux médaillées.

Saint-Cuthbert

Tournoi de cartes de 9, les 8 et 9 mars. Inscription: 20\$, montant qui sera remis en bourse.

L'horaire de la patinoire est le suivant: du lundi au jeudi, de 19h à 21h30; le vendredi, de 19h à 23h; le samedi et le di-

manche, de 13h à 17h.

Lanoraie

Le carnaval de Lanoraie aura lieu du 9 au 16 février. L'horaire des activités est le suivant:

9- de 10h à 15h, journée des scouts; midi à 15h, chasse au trésor (rallye avec prix); 20h, soirée d'ouverture avec couronnement de la reine.

10- de 10h à 13h, déjeuner aux fèves au lard; de 13h à 15h défilé avec fanfare, saut en parachute; 16h, bûchaton.

11- à 19h, tournoi de ballon balai mixte (prix).

12- à 13h, tournoi de cartes de l'âge d'or; 19h30, patin libre avec mascotte; démonstration de l'utilisation des pinces de survie par les pompiers de Lanoraie.

13- à 19h, tournoi de poches (prix); tournoi de hockey bottines (hommes)

14- de 18h30 à 20h30, patin libre; de 21h à 23h, ligue d'impro.

15- de 20h à minuit, soirée disco pour les 13-17 ans organisée par les Optimists.

16- de 9h à midi, journée des enfants de 2 à 8 ans; de 13h30 à 16h30, olympiades familiales; à 20h, soirée de la Saint-Valentin.

Le concours de monuments de glace sera en vigueur pour la durée du carnaval et il sera jugé le 16 février. Des prix seront distribués à la soirée de la Saint-Valentin.

Bonne chance à nos trois duchesses: Catie Blais, commanditée par l'Association sportive; Nathalie Dugas, commanditée par la Chambre de Commerce; Dominique Laroche, commanditée par le club Optimiste.

Saint-Barnabé

Du 10 au 17 février, ce sera le carnaval de Saint-Barnabé Nord, mis sur pied en collaboration avec les Chevaliers de Colomb, le service des loisirs, le club Optimiste et les artisans.

Le 10, souper d'ouverture à 18h30, au pavillon des loisirs, avec invité spéciaux. À 20h, marche au flambeau avec animation.

Le 11, à 19h, début des compétitions de ping-pong.

Le 12, à 15h, début des compétitions de palettes qui se poursuit le lendemain, 13.

Le 14, tournoi de dards et début des finales de ping-pong. Ces compétitions se tiennent au pavillon La Corvée.

Le 15, grande soirée du carnaval avec couronnement de la reine, au sous-sol de l'église. Danse avec orchestre.

Le 16, au pavillon La Corvée, à compter de 8h, déjeuner à prix populaire. À 9h, début du tournoi de poches. À 14h, au sous-sol de l'église, gala mini-stars avec invités spéciaux et prix de participation. À 18h, souper libre au pavillon La Corvée. À 20h, au pavillon La Corvée, et jusqu'à minuit, super disco. (Moins de 18 ans: entrée gratuite). À 20h, au sous-sol de l'église, super casino. Billets en nombre limité, au coût de 10\$. Plusieurs prix.

Le 17, à 8h30, déjeuner des placoteux au pavillon La Corvée. À 10h30, messe du carnaval, avec animation, au pavillon La Corvée. Dîner libre pour tous à midi. À midi 30, "sleigh-ride" gratuit. À 13h, compétition (golf), tournoi de tennis, hockey mineur. À 14h15 et 15h30, hockey mineur. À 18h, souper de clôture du carnaval et remise des prix. À 19h30, clôture du carnaval avec le chansonnier Luc Riopel.

Pour obtenir des informations additionnelles sur le carnaval, vous pouvez rejoindre une des personnes suivantes: André Descôteaux (819) 264-2056, Sylvain Marcouiller (264-2083), André Boisvert (264-2090), Florent Mélançon (loisirs)(264-5798) et René Bournival (264-5404).

VEUILLEZ CONSERVER ce programme car nous ne pourrions en publier un second. Merci.

Ski alpin Départ de Berthier

(A.B.) La commission des loisirs de Sainte-Geneviève de Berthier reprend ses sorties de ski alpin.

L'organisme invite les amateurs de ski alpin de Sainte-Geneviève de Berthier et des localités des environs à profiter des sorties de groupe à venir.

En février, le 9, la commission des loisirs prévoit une sortie à Val Saint-Côme. Le 23 février, un groupe ira au Mont Saint-Sauveur.

En mars, trois sorties figurent au programme: le 9 au Mont Sainte-Anne, le 16 au mont Saint-Sauveur et le 23 au Mont Tremblant.

Pour participer (et obtenir des renseignements), il faut rejoindre Renée Aubuchon, au 836-4378.

SALON DE BRONZAGE
L'Équateur enr.
BRONZAGE - POSE D'ONGLES - MANUCURE
703, boul. Saint-Laurent Est, Louiseville (819) 228-2944

Le soleil de votre hiver
vous offre

à l'achat
d'un CERTIFICAT-CADEAUX
d'une valeur de 25\$

OBTENEZ
GRATUITEMENT

2 SÉANCES
de BRONZAGE
(valeur 15\$)

Certificats-cadeaux
disponibles en
tout temps.

...L'Équateur, pour bronzer toute l'année!

Unique restaurant

Le Past'Ami
RESTAURANT

Cuisine italienne

LE RISTAURENTE UNO DANS LA RÉGION
Carrefour Berthier, 780, du Collège, Berthierville
(514) 836-1616

Salle de réception privée de 20 à 40 personnes

Pour réservation:

836-1616

836-1617

MENU
SAINT-VALENTIN
4 services
14.95\$
Jeudi le
14 février

SPÉCIAUX

SAMEDI

BUFFET À VOLONTÉ de 17h00 à 21h00

-Fruits de mer -Rôti de boeuf
-Crevettes fraîches -Salades, desserts

14.95\$

BRUNCH

DU DIMANCHE 7.95\$ de 11h00 à 14h00

MARDI EN FOLIE

2 pour 1 5.45\$

MERCREDI DES

DAMES 8.95\$

JEUDI - VENDREDI - DIMANCHE

TABLE D'HÔTES 14.95\$

de 17h00 à la fermeture

Dans la CBRM

Mario Lasalle dirigera les Papetiers de Crabtree

par Jean-Guy Pinel

Alors que les Orioles de Louiseville tardent à faire savoir le nom de leur instructeur pour la prochaine saison, d'autres organisations se préparent sérieusement dans la Conférence de baseball rural de la Mauricie. Ainsi les Papetiers de Crabtree, la seule équipe de la région de Lanaudière, ont annoncé que Mario Lasalle avait accepté la double fonction de gérant-général et instructeur.

Michel Marion, directeur des écoles de Saint-Norbert et Saint-Cuthbert a été nommé gouverneur de l'équipe et vice-président exécutif. Camilien Saint-Georges a succédé à Roch Lasalle comme président de l'équipe.

Camp

Les Papetiers ont annoncé que leur camp d'entraînement débuterait à la mi-mars alors que le début de la saison est prévu pour le premier dimanche du mois de mai.

Le nouvel instructeur a déclaré qu'il conserverait le même noyau de l'équipe soit les Dominic Morin, Richard Ducharme et Jocelyn Houle. Il entend recruter quelques lanceurs, la principale faiblesse de l'équipe, l'an dernier. François Garceau ne sera d'ailleurs pas de retour à ce poste.

Ligue de quilles Les Amis de Berthier

Les résultats de la ligue de quilles "Les amis de Berthier" pour la semaine du 30 janvier.

Pos.	Points	Quilles tombées
1. Pomerleau	80	44002
2. Adam	73	44949
3. Drainville	67	44865
4. Lemire	67	43127
5. Sauvageau	61	43276
6. Guévremont	51	42889

FEMME

Plus hauts simple: Estelle Denis 193
triple: Estelle Denis 482

HOMME

Plus haut simple: Raymond Plante 244
Plus haut triple: Raymond Plante 556

Merci à nos commanditaires.

La direction et les membres du Comité organisateur des Fêtes du Centenaire de l'Imprimerie Gagné Ltée remercient tous les commanditaires qui ont contribué au succès des activités du centenaire.

De crainte d'en oublier, nous ne mentionnerons aucun nom, mais à vous tous, sachez que nous avons vivement apprécié votre collaboration et que nous vous en serons toujours des plus reconnaissants.

Merci à vous tous chers collaborateurs.

Marqueur de la LHIB Réjean Barthe près d'un championnat

par Alain Belhumeur

Cinq points de priorité. Et une seule partie à disputer. Réjean Barthe, du Béton Casaubon, a pris une sérieuse option sur le championnat des marqueurs, dans la ligue de hockey intermédiaire de Berthier (LHIB), en enfilant deux buts et ajoutant trois passes à sa fiche dans un gain de 8-1 de son club face au Bar du Fleuve, le 18 janvier dernier.

Buts

Barthe a compté 19 buts et réussi autant de passes en 16 rencontres. Louis Brissette, du P.C. Sports Extra, occupe le second rang avec 33 points, dont 12 filets. Yves Laforest, du Buffet Perreault, est troisième en raison de sa fiche de 19 buts, 11 aides, 30 points au total.

Avec un match à disputer en saison régulière, le Béton Casaubon détient le premier échelon, avec un total de 22 points. Seulement deux points derrière, le Buffet Perreault, conserve ses chances. Le P.C. Sports Extra terminera troisième. Sa fiche de 15 points est inattaquable par le Bar du Fleuve qui en 17 rencontres n'a amassé que 11 points.

Le 18 janvier dernier, le Buffet Perreault a eu raison 5-4 du P.C. Sports Extra. La performance de trois buts de Denis Tremblay est à souligner. Yves Laforest et Luc Ratelle ont aussi compté pour les vainqueurs. Dans le camp du P.C. Sports Extra, Yanick Champagne a enfilé deux buts, les autres allant à la fiche de Pierre Chapdelaine et Robert Chaput.

Dans la victoire du Béton Casaubon (8-1), Réjean Barthe a récolté cinq points. Richard Fafard a terminé le match avec quatre points de plus à sa fiche, dont deux filets. Pierre Rondeau, Bruno Laforest, Nelson Bergeron et Stéphane Deschenes ont ajouté à la marque. Un seul compteur du côté du Bar du Fleuve: Pierre Benoit.

Hockey-mineur berthelais Six points signés Asselin

Les deux buts de Benoit Decosse ont conduit les Faucons novices B de Berthier à un gain de 5-0 contre les Gouverneurs du C.L.L., le 26 janvier dernier. Robert Champagne, Tommy Croisetière et Benoit Therrien ont ajouté à la marque. Le jeu blanc a été signé par Patrick Trottier.



PAR ALAIN BELHUMEUR

Une autre formation novice berthelaise, de classe C, les Harfangs, a blanchi l'adversaire, également en date du 26 janvier. Les Harfangs ont divisé les deux premières périodes de cette toute les opposant à Crabtree (0-0 et 0-0). Ils ont cependant triomphé (1-0) en troisième période. Le gardien Dave Champagne a récolté le blanchissage. Le seul but berthelais a été compté par Maxime Champagne.

Atome

Les Faucons, de calibre atome B, ont perdu de justesse, 5-4, face à Joliette, le 26 janvier. Malgré les deux filets de Mathieu Malouin. Jean Jalette et Frédéric Ducharme ont aussi marqué dans cette défaite. Ces mêmes Faucons ont toutefois blanchi 3-0, le lendemain, les Aigles de Crabtree. Alexandre Sylvestre, Mathieu Courchesne et

Jean Jalette ont fait bouger les cordages. Maxime Forest a signé le "zéro".

Atome C, cette fois, en date du 27 janvier, les Éperviers de Berthier se sont inclinés 4-1 face aux Gouverneurs du C.L.L. Seul Dominic Hamelin a pu percer la défensive des Gouverneurs. Dans la même catégorie, les Pingouins de Berthier ont écrasé 8-1 les Nordiques du C.L.L., le 26 janvier. La performance de 4 buts et 2 aides de Louis-Pier Asselin mérite d'être soulignée. Frédéric Pagé, Olivier Chevalier et Maxime Dumontier ont ajouté chacun trois points à leur fiche, dont un but chacun. Martin Lafontaine a également compté. Steve Lessard a participé à deux buts, Martin Dumontier, à trois. Le 27, ces mêmes Pingouins ont cependant perdu 6-2 contre les Jets. La faible réplique est venue de Martin Lafontaine et Olivier Chevalier.

Pee-wee

Le 27 janvier, les Éperviers de Berthier, club pee-wee C, ont triomphé (1-0) par défaut, leurs adversaires, les Riverains du C.L.L. ne s'étant pas présenté au match.

Les Aigles CC, quant à eux, ont subi une défaite face à Joliette. Révers de 7-1 le 27 janvier. L'unique but des Aigles a été ajouté à la fiche de Stéphane Lefebvre.

Les Aigles CC de calibre bantam ont pour leur part eu raison de Joliette, 5-4, le 27 janvier. Deux buts et une passe pour Éric Hénault. Les autres buts ont été crédités à la fiche de Christian Gagnon, Frédéric Plante et Martin Bourgeois.

ESCORT 1991

TOPAZ 1991

RANGER 1991

2 portes

9 995\$

ENCORE MOINS

FESTIVA 7795\$

EXEMPLE

- 9 995,00\$ Escort LX 2 portes
- + 420,00\$ Transport
- + 729,05\$ T.P.S.
- + 891,52\$ T.V.P.
- 500,00\$ Remise Ford
- 420,00\$ Dépôt

Financement 48 mois
- 299,60\$ par mois ou

TOUT - TOUT - TOUT INCLUS

AUCUNE SURPRISE

MERCURY
LINCOLN

**REJEAN
LAPORTE & FILS**

AUTO LTÉE ST-NORBERT

1881, rue Principale, St-Norbert 836-3783

Journée plein-air à Berthier, le 16

La commission des loisirs de Sainte-Geneviève de Berthier organise une "journée plein-air" samedi, le 16 février prochain, au local des loisirs, 400 Bayonne Sud, à Sainte-Geneviève de Berthier.

Les gens de cette municipalité recevront d'ici peu - si ce n'est pas déjà chose faite - une formule d'inscription. Pour Renée Aubuchon, présidente du comité, cette journée a pour but de "permettre aux familles de Sainte-Geneviève de pouvoir partager des moments de détente très agréables et de prendre une bonne bouffée d'air pur, car il est souvent difficile à cause de nos nombreuses obligations d'aller jouer dehors. Alors, comme l'occasion vous sera fournie, pourquoi ne pas en profiter pleinement!"

Activités

La commission des loisirs prévoit organiser plusieurs activités à l'occasion de cette "journée plein-air". Des exemples: course de tri-cycle sur glace pour parents et enfants; course de "verre d'eau"; concours du lancer de la rondelle;

concours de vitesse en patin; course de sac sur glace mères-filles ou pères-fils; course de ski de fond; hockey bottine mères contre filles et pères contre fils...

Ces activités seront suivies d'un souper "hot dog" au local des loisirs.

Le tout sera clôturé par une randonnée de ski de fond au flambeau et également une partie de ballon balai.

La présidente des loisirs rappelle de plus les heures d'ouverture des locaux de l'organisme: du lundi au vendredi, de 18h à 22h. et les samedis et les dimanches, de 13h à 22h. Une cantine, sur place, permet, entre ces heures, une petite pause santé.

Notons, en terminant, les heures d'ouverture de la bibliothèque: samedi, de 10h à 14h. Beaucoup de nouveaux livres attendent les amateurs de lecture.

Les activités de la commission des loisirs de Sainte-Geneviève de Berthier s'adressent, bien sûr, aux gens de cette municipalité mais également, de souligner la présidente, aux gens des environs. Profitez-en!

Ligue de quilles Molson de Berthier

Le Centre du Pneu "roule" bien

Par Alain Belhumeur

Le Centre du Pneu a fait belle figure dans la ligue de quilles Molson mixte de Berthier. La formation a signé un simple combiné de 940 et un triple d'équipe de 2,682, ce sont les deux meilleurs résultats

Du côté féminin, Denise Gladu a offert une autre très bonne performance réussissant le meilleur simple, 169, et le meilleur triple, 457. Du côté masculin, Gaétan Fardard a joué le meilleur simple, 211, alors que le meilleur triple, 559, a été l'oeuvre de Alain Drainville.

Classement

Vêtements Nico se retrouvent toujours au sommet du classement général profitant d'une confortable avance. La formation de tête affiche 96 points. Le Centre du Pneu est bon deuxième, avec 77 points au tableau. Le dépanneur Réal Tremblay occupe le troisième rang, avec une fiche de 73 points. Le club vidéo / syndicat d'économie a récolté jusqu'ici 68 points. La bijouterie Richard Ducharme, avec 47 points, arrive au cinquième échelon devant

le Métro Berthier et ses 40 points.

La liste des dix meilleurs moyennes se présente ainsi: Rosaire Gladu (166), Paul-Émile Gladu (165), André Savard (163),

Maurice Champagne (162), Bernard Massé (160), Jos Maschesciano (159), Gaétan Fardard (158), Alain Drainville (153), Jean-Luc Barthe (152) et Roland Plante (150)...

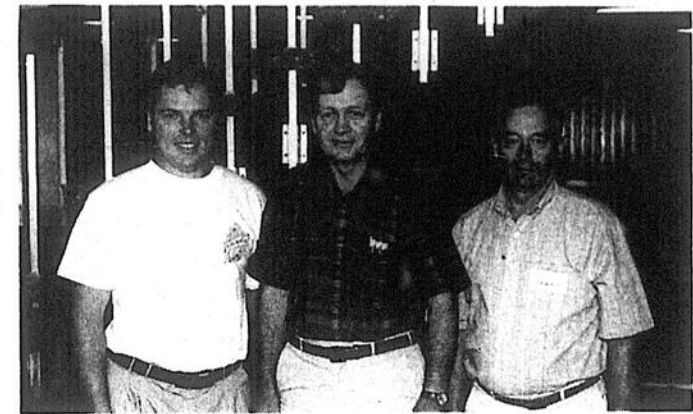

VISITE D'UN CENTRE MONDIAL DE RECHERCHE EN CÉNÉTIQUE DU MAÏS

Des détaillants de la région se sont récemment rendus au siège social mondial de DeKalb à Chicago afin d'observer l'imposant programme de recherche de la compagnie en matière de génétique du maïs. Sur la photo ci-dessus, on reconnaît: Gilbert Brault, directeur des ventes pour l'est de l'Ontario et le Québec; Dr Charlie Krull, vice-président de la recherche du maïs pour "DeKalb Plant Genetics", et Cyrille Frigon de Louiseville. DeKalb Canada est un chef de file dans la production de semence de maïs et de luzerne au Québec.

L'ÉCHO, POUR TOUT SAVOIR

Un atelier d'entretien général hautement sophistiqué

L'ATELIER D'ENTRETIEN

UNE ÉQUIPE D'EXPERTS À VOTRE SERVICE

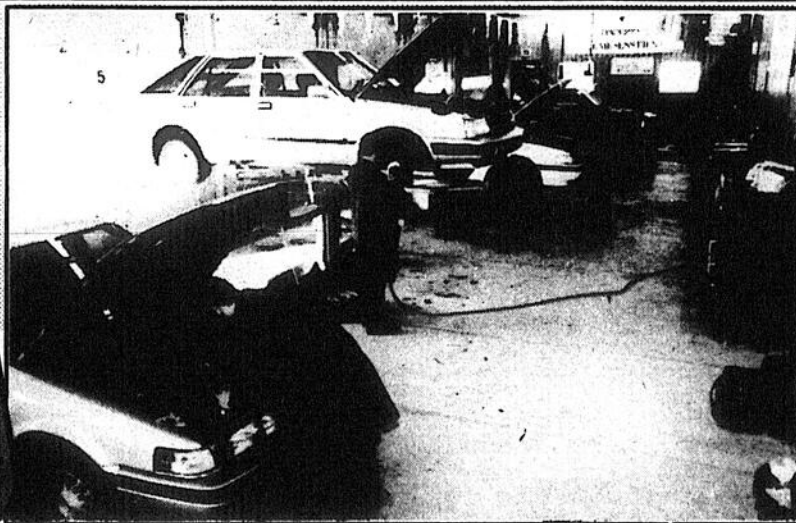

PLUS UN ATELIER DE DÉBOSELAGE ET PEINTURE

L'ATELIER D'ENTRETIEN POUR TOUTES LES VOITURES

HEURES D'OUVERTURE DU SERVICE du lundi au vendredi 8 heures à 17 heures

560, rte 131 N.D.P. Joliette 752-1212

mazda

ON SE SENT BIEN CHEZ NOUS.

Katleen Fréchette, Fleur des neiges '91

par Jean-Guy Pinel

Katleen Fréchette est la Fleur des Neiges de l'édition '91 du Festival provincial de la motoneige de Saint-Gabriel. La jeune femme l'a emporté relativement assez facilement, vendredi soir, sur les 8 autres candidates, lors de la soirée de couronnement qui s'est déroulée dans une salle archi-comble du Château Bellevue. Il s'agissait de la plus forte assistance en sept ans de festival, soit plus de 600 entrées payantes.

La récession a frappé également le Festival et les ventes des candidates ont été moindre que celles enregistrées au cours des années précédentes. La nouvelle élue a triomphé avec des ventes de 12,400\$ soit le double des ventes de sa plus proche rivale et dix fois plus que celle qui s'est classée au 9e rang. Le total des ventes s'élevait à 46,880\$, en baisse d'environ 10,000\$ sur l'année précédente où la gagnante avait atteint des ventes de plus de 20,000\$. Rappelons que le seul critère pour être élu est

de vendre plus de billets que les autres concurrentes.

Reine

La gagnante s'est qualifiée pour la finale régionale où sa personnalité sera mise en valeur et où on lui accorde de bonnes chances de l'emporter. Katleen était commanditée par la Cantine Louise. Elle a d'ailleurs rendu hommage à Mme Louise Pichette, sa commanditaire, qui a été très active ainsi que sa mère, la courtier en assurance Jeannine Fréchette.

Johanne Gagnon, commanditée par J.M. Poirier et Fils a pris le second rang, l'emportant par un livret sur Lisette Beaugard du Bistro Le Pichet. Les trois premières recevaient des prix. À 300\$ de la seconde où 15 livrets en moins de vendus, on retrouve Chantal Picard. En 5e place s'est classée Nancy Cloutier la seule autre candidate à avoir vendu pour plus de 5,000\$ de billets.

Les autres candidates se sont classées dans l'ordre soit Nathalie Marchand, Katleen Graham, Nadine Beuparlant ainsi que Josée Daoust.



Photo Jean-Guy Pinel
La nouvelle Fleur des Neiges, Katleen Fréchette est radieuse alors que sa dauphine, Johanne Gagnon, semble prête à éclater en sanglot.

Festival... en bref

par Jean-Guy Pinel

Très peu de motoneigistes ont participé à la parade aux flambeaux du vendredi soir. D'ailleurs les rues de la municipalité étaient désertes, à croire que tout le monde se trouvait au Château Bellevue pour le couronnement de la reine.

Une fois de plus les applaudissements n'ont pas trompeurs. Katleen Fréchette a été la candidate la plus applaudie lors de la présentation des candidates.

André Chalout a surpris tout le

monde en offrant un magnum de vin à toutes les candidates ainsi qu'aux marraines.

Pierre Bédard et Jean Brûlotte ont été parfaits dans l'animation de la soirée. Ce n'est pas facile de se faire écouter par plus de 600 personnes dans une salle surchauffée.

Certains regrettaient que le tout ne se déroule pas dans la salle plus confortable du Centre sportif. Il s'agit d'une question de financement. L'organisation serait prête à déménager si le dg Antonio Yanakis lui offrait des conditions semblables à celles du Château. On espère en venir à une entente l'an prochain.

Grand Prix Labatt de Saint-Gabriel

Septième place pour Jacques Villeneuve

(J.G.P.) Ayant réussi à se qualifier en seconde ligne de départ en consolation, Jacques Villeneuve, le héros local, a réussi à remonter jusqu'en septième place mais n'a jamais pu rejoindre le grand vainqueur du Grand Prix Labatt de motoneige de Saint-Gabriel, l'Ontarien Gary Vessair.

Vessair qui a roulé une moyenne de 114.03 kilomètres à l'heure durant les 15 tours de piste a vraiment dominé la course. Jeff Goodwin a pris la seconde place et Dave Wahl s'est classé 3e.

Chez les Québécois, Pierre Gingras a terminé 8e alors qu'Alain Durand a dû renoncer à cause d'un bris de transmission.

Si la température douce a permis à des milliers de spectateurs de se rendre à la piste Francon, pour Villeneuve elle est la raison de sa contre performance. Il a déclaré à l'issue de la course qu'il avait très bien roulé au cours de la semaine alors qu'il faisait froid. "Mais dès qu'il fait chaud, j'ai des ennuis" a-t-il dit. Tous les résultats la semaine prochaine.

Reflets sportifs de Saint-Gabriel

par Jean-Guy Pinel

VENDREDI MANDEVILLE Claude Morin (515-193) et Lyne Morin (387-142) ont roulé les meilleures parties de la semaine dans la ligue de quilles Vendredi Mandeville. Se sont également signés André Roy (494-175), Michel Prud'homme (498-177), Yvette Demontigny (364-148), Marie-Paule Saint-Jean (352-124), Francine Roy (352-126). Ont également obtenu d'excellentes parties: Jacques Roy (176), Marcel Beausoleil (169), Jean-Claude Charpentier (160), Gilles Morin (167), Denis Prescott (174), Suzanne Morin (130) et Janette Prud'homme (123).

JOYEUX NAUFRAGÉS André Charbonneau (442-165) a réussi les plus hauts simples et triple de la semaine dans la ligue de quilles des Joyeux Naufragés. Se sont aussi distingués chez les hommes Réal Savoie (380-146), René Bellerose (349-128), André Sarrazin (340-131), Gilles Godard (337-115) et Lucien Charbonneau (333-119). Chez les femmes, les meilleurs comptes ont été obtenus par Francine Charbonneau (358-151). Se sont signalées: Denise Godard (354-134), Josée Lépine (341-129), Manon Gravel (337-135) et Rita Gagnon (336-123).

JOYEUX COPAINS Christian Poudrier (178) a réussi le plus haut sim-

ple alors que Gaétan Croisetière (416) obtenait le plus haut triple, la semaine dernière dans la ligue de quilles des Joyeux Copains. Se sont également signalés chez les hommes: Jean Charron (413-164), René Bellerose (412-159), Marc-Aurèle Allard (389-161) et François Beausoleil (368-136). Chez les femmes, les meilleurs simples appartiennent à Florida Kingsley et Denise Saint-Jean (147). Cette dernière a également le plus haut triple (426). Denise Godard (336-142) et Hélène Marcil (326-125) ont également obtenu d'excellents comptes.

HOCKEY MINEUR: PEE WEE B: Bruins de Joliette 2, Cougars de Saint-Gabriel 2. Steve Bouthillier deux buts. Assistances: Simon Bérard, Frédéric Aumont et François Denis.; **ATOME B:** Drivers de Joliette 3, Condors de Saint-Gabriel 2. Buts: Guillaume Belleville et Francis Morin. Assistance: Francis Morin.; **PEE WEE C:** Bisons de Saint-Gabriel 8, Bull Dogs de Saint-Gabriel 3. Buts: Dany Généreux (3), Dominic Villeneuve (3), Sandra Éthier (2), Samuel Bellerose, Jonathan Salvas et André Dénomée. Assistances: Jonathan Salvas (5), Dominic Villeneuve (3), Éric Riopel, Dany Généreux, Olivier Benoit, André Dénomée, Sandra Éthier et Frédéric Gravel. **PEE WEE C:** Bisons de Saint-Gabriel 7, Éperviers de Berthier 3. Buts Saint-Gabriel: Dany Généreux (2), Dominic Villeneuve (2), Jonathan Salvas (2) et André Dénomée. Assistances: Dominic Villeneuve, Dany Généreux, Jonathan Salvas (2), Éric Riopel et Olivier Benoit. Buts Berthier: Benoit

Saint-Laurent et Marc Laporte (2); **BANTAM C:** Aigles Saint-Gabriel 2, Kings de Joliette 1. Buts: Daniel Deschênes et François Beaulieu. Assistances: Steve Vincent, Daniel Deschênes et Bruce Boivin.; **NOVICES:** Canadiens de Saint-Gabriel 6, Pingouins de Berthier 2. Buts Saint-Gabriel: Louis-Philippe Desroches (4), David Chevrette et Martin Loyer. Assistances: Joé Beauséjour, David Chevrette, Dominic Allard, Sébastien Riopel, Sébastien Provost et Alexandre Lapointe.; Buts Berthier: Nicolas Héту et Olivier Laplante Goulet. Assistances: Yannick Frenière, Benoit Arsenault, Dominic Héту et Nicolas Chabot. **PEE WEE B:** Cougars Saint-Gabriel 9, Tigres de Crabtree 0. Buts: Patrick Hubert (2), Steve Bouthillier (2), Yan Boivin, Patrick Jeansomme, Francis Denis, Simon Bérard et Dany Roy. Assistances: Yan Boivin (2), Daniel Roy (2), Stéphane Desrosiers, Éric Laverdière, Simon Bérard, Francis Denis, Steve Bouthillier, Frédéric Aumont et Patrice Hubert. **BANTAM C:** Aigles de Saint-Gabriel 4, Kings de Joliette 0. Buts: Steven Lamontagne, Serge Deschênes, Bruce Boivin et Patrick Marcel. Assistances: Bruce Boivin (2), Joël Trudel, Éric Brouillette, Éric Lorangé et François Beaulieu. Pour Sébastien Lessard il s'agissait d'un 3e blanchissage.

JOURNÉE SPAGHETTI Les profits de la journée spaghetti tenu il y a quelques semaines, au profit du hockey mineur de Saint-Gabriel s'élevait à 2,470.51. Plusieurs commanditaires ont rendu cette journée possible. Les gagnants des tirages ont été: Carole Beauchamp, Sonia

Trudel, Rollande Séguin, Jean-Marc Chauvette, Eddy Gareau, Christiane Vachon, Daniel Desjardins, Martin Beaulieu, Mme Luc Desroches, Françoise Morin, Liette Larivière et Robert Grandchamps.

BOUT-EN-TRAIN Maurice Comtois (506-188) et Suzanne Morin (367-149) ont obtenu les meilleurs comptes de la semaine dernière dans la ligue de quilles Les Bout-en-train. Ont réalisés également de bonnes performances Charles E. Rainville (427-191), Azellus Corriveau (405-162), Denise Bruneau (336-120) et Micheline Morin (327-119). Se sont signalés: Annette Richard (140), Jocelyne Bruneau (123), Solange Corriveau (115), Alberte Rainville (103), Yves Morin (152), Christian Richard (124) et Jacques Morin (157).

SACS DE SABLE Dans la ligue de sacs de sables de l'Age d'or de Saint-Charles, les meilleurs joueurs de la semaine sont: Lucie Lascelles (3330-9300) et Aristide Sylvestre (3450-10000). Ont également disputés de bonnes parties: Jacques Dauphinais (3100), Jeannine Larocque (25550), Lise Saint-Jean (7100), Marthe Beausoleil (7100), Marcel Clément (2700-7600), Marcel Saint-Jean (2450-7050) et Marius Monette (7050).

FINALE RÉGIONALE: Les finales régionales du hockey mineur de Lanaudière, catégorie Bantam C seront disputées au Centre sportif de Saint-Gabriel les 8, 9 et 10 mars ainsi que les 14, 16 et 17 mars. On attend 19 équipes pour cette compétition.