...tez LA CIGARETTE de chez nous
GRADS
Très douce
Un changement pour le mieux!
L.-O. GROTHÉ, Limitée
Maison indépendante de "CHEZ NOUS"

Le Canada

LE BON VIEUX CIGARE
PEG-TOP

...LXXXIV — No 216 | Temps probable: nuageux et doux. (v. détails p. 3) | MONTREAL, MERCREDI, 16 DECEMBRE 1936 | Minimum, hier: 30 — Maximum, hier: 36 | PRIX: DEUX SOUS

M. RAYNAULT ÉLU PAR 3,849 VOIX

...'est l'une des plus faibles majorités enregistrées dans une élection à la mairie

M. Rochefort recueille 19,689 ...oix et perd son dépôt

...trois reprises seulement, au début de la ...irée d'hier, M. Houde a paru avoir un ...léger avantage sur son adversaire, qui le devança ensuite jusqu'à la fin

...VOTE ANGLAIS POUR M. RAYNAULT

...J.-Adhémar Raynault, ancien ...de Préfontaine et député mi...el du comté de l'Assomption à ...mblée législative, a été élu hier ...de Montréal par l'une des plus ...s majorités qui ne se soient ...s vues dans une élection à la ...e et à l'issue d'une des luttes ...lus contestées auxquelles on a ...à Montréal.

...député de l'Assomption l'em...sur ses deux adversaires, M. ...ien Houde, ancien maire de ...réal, et M. Candide Rochefort, ...é de Sainte-Marie à l'Assemblée ...ative, par une majorité de 3,849 ...sur son plus proche adversaire, ...ude. Cependant, M. Raynault a ...minorité de voix en comparai...is total des votes recueillis par ...eux adversaires, le résultat ti...el qu'annoncé hier soir, étant:

...Raynault	56,395
...Houde	52,546
...Rochefort	19,689

...al des votes à la mairie, 128,-

...total des votes, M. Raynault ...s recueilli la majorité, puisque ...6 votes, dont 52,645 pour M. ...e et 19,689 pour M. Rochefort. ...des votes contre M. Raynault ...m a recueilli que 56,395.

...Rochefort, n'ayant pas recueil...nombre de vote suffisant, la ...plus un des votes de l'élu, ...trouve à perdre son dépôt.

...e peut que ces chiffres soient ...ment modifiés lors de la com...n officielle qui se fera d'ici

...fut une lutte très contestée. ...eux principaux candidats, MM. ...et Raynault, se tenaient pres...ux à mesure que les résultats ...ent. Vers 8 heures 30, cepen...M. Raynault prit une notable ...et son élection était concé...quelques minutes plus tard.

...vote anglais, à l'encontre de ce ...prétendaient plusieurs observa...a favorisé M. Raynault, lui ...une majorité dans presque ...les quartiers anglais.

...élection à la mairie a été con...chaudement dans chacun des ...quartiers. Dans aucun il n'y eut ...masses majorités ni pour l'un ni ...l'autre des candidats à la mai...malgré le fait qu'il y eut, dans ...ns quartiers, de fortes majori...l'échevinage.

* * *

...a fait hier, toute la journée, ...temps idéal pour une élection. ...les électeurs se sont-ils portés ...ès grand nombre aux bureaux ...ntation, en beaucoup plus grand ...bre que ne le faisait prévoir une ...agne plutôt terne. Au cours de ...atinée, il y a eu peu de voix ...rimées dans les 1,041 bureaux ...vote, mais l'après-midi, surtout dans les deux heures qui ont précédé la fermeture, ceux qui revenaient de leur travail dans les trente-trois quartiers où il y avait des élections de conseillers municipaux, ont grossi le scrutin au point d'en faire un des plus imposants dans l'histoire de la ville de Montréal.

Il y avait 226,145 électeurs d'inscrits sur la liste électorale. Tous étaient invités à désigner le maire. Il y avait néanmoins deux quartiers, Saint-André représenté par M. George Layton et Saint-Louis représenté par M. Josef Schubert, où les conseillers avaient été élus par acclamation.

Il n'était pas rare, hier après-midi, de voir les électeurs faire queue à la porte d'un bureau de votation. Les six bureux aménagés dans la salle des séances du conseil municipal, à l'hôtel de ville, ont été littéralement pris d'assaut.

L'électorat était de fort bonne humeur et, sauf dans un quartier, tout s'est passé pour le mieux dans le meilleur des mondes. Il y a des quartiers où les électeurs furent plus particulièrement pressés; ce sont les quartiers Saint-Jean, Saint-Henri, Notre-Dame-de-Grâces, Papineau et Saint-Denis. Dans l'est, le scrutin a été particulièrement abondant, mais les électeurs ne sont pas trop pressés de se rendre aux bureaux de vote.

Sous-officiers craintifs

Le secrétariat municipal a reçu lundi la démission de plusieurs sous-officiers-rapporteurs qui, après avoir lu la nouvelle loi électorale et les sanctions draconiennes qu'elle prescrit pour toute irrégularité ont préféré se retirer plutôt que de s'exposer, en dépit de la meilleure foi du monde, à de telles rigueurs.

Le secrétariat municipal a du délivrer hier, à de nombreux électeurs inscrits au rôle des contributions, mais non à la liste électorale, les certificats qu'il leur fallait pour exercer leur droit de vote. Chacun de ces électeurs a dû prêter serment.

Il a fallu, devant plusieurs bureaux de vote, apaiser l'ardeur de partisans qui faisaient des discours à leurs concitoyens.

Enfin le secrétariat municipal a reçu plusieurs fausses alertes, de bureaux de votation où les sous-officiers-rapporteurs n'étaient pas rendus à l'heure dite. Il a dépêché un substitut à chacun de ces bureaux.

Mais dans presque tous les cas, le substitut n'est arrivé au bureau qu'après le sous-officier déjà assermenté, lequel avait tout simplement été victime du retard d'un tramway ou d'une panne d'auto.

Le secrétaire de la municipalité a assermenté hier les deux seuls échevins élus avant la soirée, MM. George Samuel Layton, représentant de Saint-André, et Josef Schubert, représentant de Saint-Louis.

...VOTE POUR LES CANDIDATS A LA MAIRIE DANS LES QUARTIERS

	Houde	Raynault	Rochefort
...atsic	1114	1376	398
...get	1586	1483	738
...nazie	819	612	228
...nimier	2879	3262	1063
...helaga	1400	1833	566
...ntaine	770	720	695
...ier	2052	1124	342
...onneuve	2023	2434	685
...cier	1414	1658	466
...ntcalm	1347	1431	456
...t-Royal	826	839	198
...re-Dame-de-Grâces	2274	3278	750
...ineau	1240	809	595
...ontaine	1079	2046	401
...mont	1420	1767	682
...nne	928	929	351
...André	767	901	176
...Cunégonde	1176	1409	465
...Denis	1791	1797	650
...Edouard	2296	2459	779
...usèbe	1396	1455	697
...Gabriel	1024	1399	574
...Georges	958	998	202
...Henri	1706	2263	891
...Jacques	1583	1493	538
...Jean	1553	1786	523
...Jean-Baptiste	2039	1746	468
...Joseph	554	751	177
...Laurent	1276	1020	287
...Louis	1106	473	102
...-Marie	980	717	516
...Michel	1875	1231	441
...Paul	1330	2020	1242
...e-Marie	680	705	270
...aray	1887	2362	732

M. Adhémar Raynault

Le Pape a eu une rechute et était souffrant hier soir

On attribue sa rechute à un surmenage. — Il ne veut pas qu'on parle de sa maladie

Très oppressé

Cité vaticane, 15. (P.A.) — On a appris, aujourd'hui, au Vatican, que le Souverain-Pontife a eu une rechute, aujourd'hui, et que, ce soir, il est très oppressé.

On croit qu'il faut attribuer la rechute du Pape, dont l'état s'améliorait rapidement, à un surmenage. Le Saint-Père a les jambes à demi-paralysées et souffre en plus des infirmités du vieil âge.

Le Dr Amanti Milani, son médecin, lui a donné un cordial, ce qui a provoqué une réaction légère, mais même alors le Souverain-Pontife paraissait très fatigué. Ce soir, il était toujours faible. Le Dr Milani et les autres médecins ont recommandé de voir à ce qu'il ne dépense aucune force.

Le Saint-Père a passé plusieurs heures dans un fauteuil. Il a reçu trois personnes : son secrétaire d'Etat, cardinal Pacelli, le gouverneur de la Cité vaticane, commandeur Camillo Serafini, et le cardinal Domenico Jorio.

Avant la rechute, on annonçait au Vatican que la circulation du sang s'était améliorée, à la suite du repos pris par le Saint-Père.

Le Pape a manifesté un vif mécontentement en lisant dans les journaux européens les nouvelles de sa santé. Il avait donné instruction de ne point parler de sa maladie, assure-t-on.

Il vendait les faveurs de ministres de Québec

Québec, 15. (P.A.) — Accusé d'obtention d'argent par fausse représentation, Henri Letourneau a plaidé non coupable, aujourd'hui, en Cour des Sessions de la Paix.

Les accusateurs de Letourneau sont MM. T. D. Dubuc, Arthur Doddridge et Harry Doddridge, qui prétendent lui avait versé des sommes de $15 à $25 pour qu'il leur obtienne des faveurs de l'honorable Oscar Drouin, ministre des Terres et Forêts, et d'autres membres du cabinet.

Opposition de la part de Berlin et de Lisbonne

Londres, 15. (P.C.-Havas) — Un sous-comité international composé d'experts en aviation et chargé de rechercher les moyens de mettre fin aux envois de volontaires et de matériel de guerre par avions, a rencontré une impasse, ce soir, l'Allemagne et le Portugal refusant de permettre la surveillance de leurs bases aéronautiques. Après la réunion, le représentant de l'Allemagne est parti pour Berlin afin de demander des instructions à son gouvernement.

L'élection vue par les candidats à la mairie

MM. Raynault, Houde et Rochefort font tous des voeux pour la ville de Montréal

Appréciations

Les trois candidats à la mairie, l'élu et les deux autres, ont été unanimes, hier soir, à souhaiter que la nouvelle administration de Montréal soit saine et progressive; mais chacun a commenté différemment le résultat du scrutin.

M. Raynault a exprimé l'avis que sa victoire est un véritable triomphe étant donné l'imposante majorité qu'avait eue l'un de ses adversaires, M. Camillien Houde, à l'élection de 1934. Il a ajouté qu'il tiendrait sans retard ses promesses électorales.

M. Houde a émis l'opinion que sa défaite était pour le moins honorable, vu les moyens "formidables" dont disposaient ses adversaires, et la durée de leur campagne électorale. Il est fier d'avoir "renfloué" la barque municipale et il espère que son successeur la tiendra à flot. Il s'offre à revenir, si un jour de détresse on a encore besoin de lui. Il note avec émotion que ce sont les électeurs les plus pauvres qui lui ont assuré des majorités dans plusieurs quartiers de la ville.

M. Rochefort, quoique battu, est heureux d'avoir pu semer des idées " qui germeront plus tard".

Voici les textes de ces trois allocutions:

M. Raynault

"Citoyens de Montréal, je vous remercie pour la victoire que vous m'avez accordée. Je considère qu'elle est bien suffisante, si l'on pese les idées émises au cours de la campagne électorale. Si l'on tient compte du fait qu'à la dernière élection, la majorité du maire était de quelque 54,000 voix, la majorité de cette année est suffisante et peut même être considérée comme un triomphe. Je remercie la population du fond du coeur, et, comme je le disais au soir de mon élection dans Préfontaine il y a deux ans, je ferai ce que j'ai promis en énonçant mon programme."

M. Camillien Houde

L'ancien maire de Montréal, M. Camillien Houde, a adressé, après sa défaite d'hier soir, un message radiophonique aux cinquante deux mille électeurs qui ont voté pour lui et aux autres :

"Mesdames et Messieurs,

"Je veux vous remercier pour la confiance que vous m'avez toujours témoignée. Aux nombreux électeurs et électrices qui m'ont appuyé aujourd'hui, merci. Je remercie également mes fidèles organisateurs. Merci aussi à mes orateurs: MM. Calder, Trépanier et Vézina. Presque seuls, nous avons fait une lutte de géants.

"Nous avons perdu; mais les ressources de nos adversaires étaient formidables. Je me suis laissé dire et je le crois facilement, que la présente campagne municipale a coûté plus que la dernière campagne provinciale. Aussi, je peux dire sans crainte que ma défaite a été pour le moins honorable.

"On a voulu me dire que j'étais l'homme des crises. En effet, en avril

(Suite page trois)

V... loyaliste à Madrid

Les miliciens socialistes prétendent avoir "anéanti" l'arrière-garde de Franco

Volontaires italiens

Madrid, 15. (P.A.) — Les officiers de l'armée gouvernementale disent, ce soir, que dans une attaque de flanc, à Fresnedillas, à 25 milles à l'ouest de Madrid, les milices socialistes ont anéanti l'arrière-garde des troupes du général Franco.

Les socialistes assurent qu'ils ont attiré les nationalistes tout près de leur ligne avant d'ouvrir le feu et de contre-attaquer. On assure aussi que les insurgés ont été repoussés à Valdemorillo, à l'est de Fresnedillas.

Les officiers disent qu'ils ont observé un mouvement de troupes dans les lignes des insurgés et affirment que les lignes de front sont maintenant occupées par des volontaires allemands.

On a formé dans la brigade internationale de Madrid un détachement composé uniquement de britanniques. Il est commandé par Ralph Fox, écrivain.

Selon le gouvernement, les fascistes ont perdu 14,000 hommes en combattant dans la cité universitaire que les insurgés ont baptisée eux-mêmes l'abattoir.

Valence, Espagne, 15. (P.C.-Havas) — On rapporte ici, ce soir, que les équipages d'un hydravion et d'un navire transportant des volontaires italiens se sont mutinés et livrés aux gouvernementaux.

Les nouvelles que l'on a reçues ici disent que le transport insurgé Jaime qui était en route d'Italie à Palma (île Majorque) a été conduit par l'équipage mutiné à un port loyaliste.

Un porte-parole du gouvernement a déclaré qu'un hydravion de la base insurgée de Ceuta, au Maroc espagnol, s'est livré à Malaga.

Selon ce même porte-parole, l'hydravion a quitté Ceuta piloté par le lieutenant d'aviation Jose Maria Morreno. Il y avait trois hommes d'équipage. Morreno ayant refusé d'obéir aux ordres de celui-ci de gagner Malaga, il a été tué et l'hydravion conduit à Malaga par le co-pilote.

Les autorités n'ont pas donné le nom du port où le "Jaime II" s'est livré. On ne sait pas non plus combien de volontaires italiens il y avait à bord. Le gouvernement assure que le cargo transportait beaucoup de matériel de guerre.

L'abdication du roi fut une perte pour George VI

Londres, 15. (P.A.) — Sa Majesté le roi George VI parlant aujourd'hui aux membres de son Conseil Privé, leur a confié la grande perte qu'il subissait par l'abdication de son frère:

"Messieurs, a-t-il dit aux vingt membres de ce Conseil qui venaient de lui lire un message de sympathie et de loyauté, je sais que je puis compter sur votre sympathie. Vous connaissez la tristesse des circonstances qui entourent mon avènement.

"J'ai subi une lourde perte par la décision de mon frère car son départ me prive d'une étroite amitié, que j'estimais au plus haut degré.

"Cependant, votre message de sympathie m'encourage pour l'avenir.

Encyclique du Pape sur la décadence des moeurs

On craint que le Saint-Père ait l'air de condamner la conduite du duc de Windsor

La famille

Paris, 15. (P.C.-Havas) — Le Pape Pie XI prépare une nouvelle encyclique dans laquelle il exprimera son inquiétude relativement à la décadence morale du monde et la disparition de la famille comme cellule de la société. C'est ce que rapporte aujourd'hui Charles Pichon, correspondant de l' **Echo de Paris** au Vatican.

Le Pape retardera probablement la publication de l'encyclique de façon à ce qu'il n'ait pas l'air de condamner l'aventure du duc de Windsor avec Mme Wallis Simpson qui a renoncé au trône d'Angleterre pour épouser celle-ci.

L'**Echo de Paris** dit que l'encyclique traitera de la société, de la famille et de l'éducation de la jeunesse. Le Pape est convaincu que les maux qui menacent la société, la famille et l'éducation de la jeunesse viennent du matérialisme et du néo-paganisme.

Le Souverain-Pontife, rapporte l'**Echo de Paris**, est profondément surpris et choqué de l'impression qui semble universelle, que le mal n'est pas seulement inévitable, mais naturel et normal.

M. Pichon a dit que le Souverain-Pontife a commencé à écrire son encyclique bien avant la crise constitutionnelle d'Angleterre.

Le Pape s'est entretenu longuement touchant cette encyclique avec son secrétaire d'Etat, le cardinal Pacelli, après le retour de celui-ci des Etats-Unis. Le cardinal a fait part au Saint-Père des espoirs et des inquiétudes des personnalités ecclésiastiques qu'il a visitées.

L'assurance contre le couronnement du souverain

Londres, 15. (P.C.-Havas). — La compagnie d'assurance Lloyd's demande une prime de vingt pour cent contre la remise du couronnement malgré la confirmation officielle que la cérémonie aura bien lieu le 12 mai prochain.

Les courtiers ont expliqué que ce taux élevé était dû plutôt à la grosse demande de ce genre d'assurance qu'à la possibilité que le couronnement puisse être contremandé.

Nouvelle nomination

Windsor, Ont., 15 (P.C.) — Harvey Lee Milbourne, de Charlestown, Vermont, qui agit actuellement comme consul américain dans la ville de Québec, a été nommé à Windsor en remplacement de M. Hervé-J. L'Heureux. Ce dernier sera envoyé comme consul américain en Allemagne, à Stuttgart.

Avant d'aller à Québec, M. Milbourne avait fait la guerre avec l'armée américaine. En 1923, il obtint un poste du Département des Affaires étrangères, qu'il représenta en Chine et en France avant de venir en Canada.

LES NOUVEAUX ELUS SE REUNISSENT A L'HOTEL DE VILLE

● Immédiatement après que fut connu le résultat de l'élection, hier soir, les élus arrivèrent à l'hôtel de ville pour se féliciter mutuellement comme c'est la coutume. Le nouveau maire, M. Raynault, a été l'un des premiers à arriver, mais sa visite fut très brève. Notre photo montre un groupe d'échevins, élus ou réélus hier, groupés autour de M. Raynault. Première rangée, de gauche à droite, MM. Armand Taillon, nouvel échevin de Préfontaine; J.-M. Savignac, ancien président de l'exécutif, réélu dans St-Denis; Léon Trépanier, ancien leader du conseil, réélu dans Lafontaine; Ovide Taillefer, ancien commissaire, réélu dans St-Joseph; M. Raynault, le nouveau maire; Eugène Bélanger, réélu dans Ste-Marie. Deuxième rangée, même ordre: MM. J.-Emile Dubreuil, réélu dans Montcalm; Léo McKenna, maire suppléant, réélu dans Mont-Royal; W.-S. Weldon, ancien commissaire, réélu dans St-Georges; M. Hector Dupuis, ancien commissaire, réélu dans Papineau; G. Layton, réélu par acclamation dans St-André et J. Schubert, réélu par acclamation dans St-Louis. (Photo CANADA)

Le Canada

Journal du matin

Membre de la Presse Canadienne
Membre de l'Audit Bureau of Circulations

Le Canada est imprimé par la Compagnie de Publication du Canada, Limitée, au numéro 33 ouest rue Saint-Jacques, à Montréal

Rédacteur en chef : Edmond Turcotte
Gérant de la Rédaction : Eustache Letellier de Saint-Just

MERCREDI, 16 DECEMBRE 1936

Le succès de M. Raynault

M. Adhémar Raynault devient maire de Montréal. Il a été élu hier par une minorité des citoyens.

Que l'on prise ou non la personnalité du nouveau maire, on regrettera dans tous les milieux que la volonté populaire ne se soit pas exprimée plus catégoriquement. Il est toujours délicat d'être l'élu d'une minorité. Les actes d'une administration reposant sur une base fragile portent toujours nécessairement la marque d'une sorte de faiblesse congénitale. La ville de Montréal traverse un moment de son existence où elle aurait besoin de savoir que ceux qui la gouvernent commandent la confiance d'une majorité au moins des contribuables.

M. Raynault a marqué au cours de la campagne le dessein de faire conférer par le gouvernement de Québec des pouvoirs plus étendus à la mairie de Montréal. On ne saurait nier qu'il eût été en beaucoup meilleure posture pour demander à Québec cette extension d'autorité s'il avait pu la réclamer au nom d'une confiance populaire plus généreusement exprimée.

Les partisans de l'Union nationale à Montréal voudront sans doute voir dans le scrutin d'hier une sorte de témoignage de la faveur populaire à leur égard. S'il en est ainsi, ils feront bien de ne pas se réjouir trop bruyamment. Vu les circonstances, une joie modeste serait mieux de mise.

Une rumeur publique persistante au cours de la campagne voulait que les organisateurs de M. Raynault eussent à leur disposition des fonds électoraux considérables. Vraie ou fausse cette rumeur, il reste que toutes les forces de l'Union nationale ont donné à fond pour M. Raynault, et que toutes les personnalités les plus éloquentes ou les plus remuantes du parti duplessiste à Montréal ont payé au moins de leur personne.

Il fallait à tout prix abattre M. Camillien Houde, l'homme qui eût projeté une ombre trop menaçante sur la personne du Premier Ministre. M. Houde a combattu seul, ou presque seul. A peu près sans argent, sans journaux à ses ordres (tandis que M. Raynault en comptait au moins trois) et ne pouvant davantage compter sur le soutien d'un parti politique quelconque, ses intérêts n'étaient même pas convenablement protégés dans la plupart des bureaux de scrutin.

Malgré tous ces handicaps, l'ex-maire n'est en minorité que de quelque 3,800 voix. Il doit cet incontestable succès d'estime non seulement à son magnétisme personnel resté manifestement très puissant, mais aussi pour une part certaine à la faiblesse cachée des vainqueurs. **Tout un parti contre un homme,** la lutte est vraiment trop inégale. Que cette pensée soit un baume pour M. Houde et un sujet de méditation pour les nouveaux maitres de l'Hôtel de Ville.

Le nouveau maire est en minorité absolue de 15,840 voix. Certes, dira-t-on, M. Rochefort est, lui aussi, député d'Union nationale, et cela enlève quelque signification au résultat d'hier. Oui. Mais croit-on vraiment que si M. Rochefort n'eût pas été en lice, tous ses partisans, voire seulement une majorité d'entre eux, eussent appuyé M. Raynault de préférence à M. Houde?

M. Rochefort a toujours trop eu son franc parler au sein de l'Union nationale, où il n'est guère, à cause de cela, en odeur de sainteté, pour n'avoir pas réuni hier autour de son nom un nombre considérables de "moutons noirs"— du point de vue "national" s'entend — sans compter les adversaires déclarés.

N'importe. Laissons ces jeux de l'esprit en marge des élections d'hier. Il reste que M. Adhémar Raynault est maire de Montréal, élu à la "pluralité" des voix, et qu'il est maintenant du devoir de tous les citoyens d'accorder à la nouvelle administration ce qu'on appelle le "préjugé favorable."

M. Raynault est sorti le plus fort de l'urne. Travaillons, dans l'intérêt public, à lui rendre la tâche facile. Les Montréalais ne doivent avoir d'autre souci que le bien de Montréal.

Edmond TURCOTTE

Choses du temps

La Roumanie, amie de la France

Au moment où les adversaires de la France laissaient entendre qu'elle allait perdre l'amitié de la Roumanie, il nous fut particulièrement agréable de retracer certains témoignages roumains au sujet des relations de la Roumanie avec la France.

D'abord il semble évident que M. Mussolini a commis une fameuse gaffe, lorsqu'il s'est déclaré en faveur de la révision des traités. Cette déclaration a pu lui garantir le fidèle attachement et la collaboration de la Hongrie. En revanche elle n'a fait que resserrer les liens d'amitié entre les pays qui constituent la Petite-Entente ; elle leur a en quelque sorte montré la nécessité vitale de rester unis entre eux et de resserrer les liens déjà établis entre eux, la France et la Grande-Bretagne.

En Roumanie, M. Maniu, ancien président du conseil et l'un des chefs du parti national paysan, a écrit dans la *Dimineatza :*

La grande manifestation antirevisionniste, organisée dimanche dernier à Arad, par le parti national-paysan, a donné l'occasion à une foule immense de Transylvains de rendre un hommage émouvant à la France, qui se présente comme la grande protectrice de la démocratie, des libertés et des droits des peuples. Les événements récents soulignent, de plus en plus, l'évidence des intérêts communs de la Roumanie avec la Petite-Entente, la France, l'Angleterre et les Etats balkaniques.

Au cours du débat sur le discours du Trône, à la Chambre de Bucarest, le vice-président du conseil des ministres, M. Inculetz, a affirmé, alors qu'il parlait au nom du gouvernement, que la Roumanie continuera à suivre quant à la politique extérieure la même ligne de conduite que celle des gouvernements antérieurs, qu'elle sera strictement fidèle aux alliances actuelles, et qu'elle aura soin de resserrer le plus possible les liens qui existent présentement.

Le secrétaire général du parti national paysan, M. Virgie Madgearu, a lu, au cours de la même séance, une déclaration officielle précisant que ce parti garde toute sa confiance à la Société des Nations et reconnaît la nécessité de renforcir les alliances existantes, surtout l'alliance avec la France :

Pays, a-t-il dit, auquel la Roumanie est liée par des sentiments de reconnaissance et de profonde amitié. Il faut maintenir intacte la solidarité des Etats de la Petite-Entente, resserrer les liens qui unissent la Roumanie à la Pologne, consolider l'Entente balkanique et développer de bons rapports avec tous les autres pays.

Au Sénat, le chef du groupe conservateur, M. Grégoire Filipesco, a parlé dans le même sens. Il s'est de plus appliqué à montrer que la France n'est pas divisée, comme on le prétend en certain milieu.

Il ne faut pas être plus hitlérien que les hitlériens, a-t-il conclu. Même les Allemands savent qu'ils ne peuvent pas compter sur les dissensions intérieures de la France. Si les circonstances l'exigent, les Français seront unis sans distinction de partis, et cela ne sera pas la première fois.

La France a été pour nous, Roumains, une alliée d'une sincérité absolue. Nous n'oublierons jamais l'aide qu'elle nous a donnée.

L'ensemble de ces témoignages prouve que l'influence hitlérienne ne domine pas et n'est pas sur le point de dominer en Roumanie. Au contraire, c'est toujours l'influence française qui y domine. Constatation fort agréable pour tous les amis de la France qui sont aussi les volontaires de la paix, car la Roumanie occupe en Europe centrale une position stratégique de la plus haute importance.—**H.G.**

* * *

"Generals die in bed"

Le général Erich Ludendorff, grand-prêtre du néo-paganisme allemand dont sa femme est l'inspiratrice, n'aime pas du tout le président Roosevelt. Ce n'est pas un homme selon le coeur de cette vieille culotte de peau. Cela se conçoit.

Aux yeux de Ludendorff, M. Roosevelt est l'homme-lige des Juifs, des francs-maçons et des catholiques.

Juifs, francs-maçons, catholiques ! La jolie bouillabaisse ! Le grand-prêtre du néo-paganisme allemand raisonne comme un quelconque grand-sorcier impérial du Ku Klux Klan, sauf à remplacer "franc-maçon" par "nègre" dans le pot-pourri.

Dans une récente édition de l'organe de son mouvement néo-païen (ce journal s'appelle quelque chose comme *Les Saintes Sources de la Force Allemande*), Ludendorff écrit :

A Buenos-Aires, un congrès panaméricain s'est ouvert. N'oublions pas que le frère Roosevelt n'est pas seulement le représentant des Juifs et des francs-maçons; il est aussi l'homme de confiance du cardinal Pacelli, et il va faire tout son possible pour accroitre l'influence de Rome dans "la grande démocratie" et pour préparer la conquête des Etats-Unis par Rome.

Tu parles s'il est piqué le général !... Penser que ce sinistre crétin a eu droit de vie et de mort sur des millions d'Allemands et d'Alliés pendant la guerre de 1914 !

Ludendorff était chef d'état-major d'Hindenburg et son principal conseiller. On a même prétendu qu'il était le vrai cerveau d'Hindenburg. En tout cas, il était un des "génies" militaires du G. Q. G. allemand pendant la guerre.

Comme quoi on peut fort bien être un grand homme de guerre et un parfait imbécile.—**E.T.**

* * *

Le nouveau directeur de la "Philharmonic" de New-York

On a annoncé officiellement que M. John Barbirolli sera d'ici trois ans le seul chef de l'Orchestre de New-York.

Depuis le début de la saison, les radiophiles ont pu apprécier les qualités de M. Barbirolli. S'il n'a pas le prestige de Toscanini, il n'en est pas moins fort bien doué, et nul ne doute qu'il deviendra en peu de temps l'un des chefs d'orchestre les plus estimés du continent américain.

On raconte que M. Barbirolli naquit à Londres d'un père italien et d'une mère française. Il est sujet britannique et a acquis sa formation en Grande-Bretagne. S'il n'est pas internationaliste, qui le sera jamais ? Le *Times* de New-York est d'avis que le nouveau directeur de la "Philharmonic" doit être naturellement porté à composer ses programmes avec un esprit très large ou très éclectique. Il faut l'espérer.

Le confrère new-yorkais rappelle de plus que M. Barbirolli est le second chef d'orchestre américain, né et formé en Angleterre, le premier étant le fameux Léopold Stokowski, directeur de l'orchestre de Philadelphie. On finira par croire qu'il y a tout de même en Grande-Bretagne une école de musique qui n'est pas à dédaigner. Oserions-nous en douter ?

H.G.

* * *

Une explication du fascisme

A. M. de Jouvenel, qui s'étonnait que la popularité d'un Léon Degrelle puisse contrebalancer dans une certaine mesure celle de Henri de Man, celui-ci répondit : Ce que j'ai fait n'est pas "spectaculaire". C'était dire assez clairement que pour nombre de gens aujourd'hui, non seulement en Belgique, mais dans la plupart des pays, une belle apparence vaut mieux qu'une solide réalité.

L'homme d'Etat belge explique la chose ainsi :

—*C'est un fait que les masses ont envie de croire en des chef autoritaires et responsables et surtout de les aimer. Elles se dégoûtent de la démocratie parlementaire parce que celle-ci s'applique à empêcher la formation de personnages de stature héroïque.*

Se soumettre à un maître, l'aimer, le suivre aveuglément, c'est toute la psychologie de ceux qui tendent vers le fascisme. Cela suppose un abaissement des caractères, un avachissement de l'individu, une crainte puérile de l'avenir. Un peuple qui conserve son équilibre et sa force morale n'a pas même l'idée d'aliéner sa liberté et de remettre aux mains d'un seul homme le soin d'administrer la chose publique. Il n'y songe pas parce qu'il a confiance en lui-même, confiance d'assurer son bien-être dans le cadre des principes démocratiques. Il n'a pas besoin de maître absolu : il est et demeure sainement *son propre maître.*

Le peuple qui perd cette confiance manifeste au contraire un profond déséquilibre intellectuel et moral. Il est devenu faible, féminin, au point d'accorder *plus d'importance au sentiment qu'à la raison.* Le chef fasciste apparait et triomphe là où les masses ont perdu leur ressort moral. Alors on s'enivre de gloire dans la pauvreté, la misère et l'éclat des armes... jusqu'à la catastrophe : la guerre et l'anarchie.

Mais nous ne croyons pas que la Belgique en soit rendue là. Bien au contraire. C'est pourquoi nous avons confiance que le triomphe de Léon Degrelle et son de Rexisme (on dit en Belgique : le *rex-appeal*) n'est pas prêt d'arriver.—**H.G.**

La mission de M. Ribbentrop à Londres

Sous ce titre, l'Allemagne Contemporaine, *l'un des organes mensuels du* Comité Alsacien d'Etudes et d'Informations, *de Strasbourg, publie un article de M. Wickham Steed, l'éminent publiciste britannique, dont nous donnons ci-après les bonnes feuilles :*

Le nouvel ambassadeur hitlérien à Londres, M. de Ribbentrop ne peut pas se plaindre que son arrivée parmi nous ait passé inaperçue. On l'attendait depuis longtemps. Depuis la mort subite de son prédécesseur, M. de Hoesch — qui avait été, lui, ambassadeur d'Allemagne... — on ressentait à Londres une curiosité assez vive au sujet de la personne que M. Hitler aurait choisie pour représenter sa politique et ses idées auprès du gouvernement britannique. Pendant un certain temps, le bruit a couru que ce serait le prince de Bismarck, une personnalité qui jouissait de beaucoup de sympathies dans la société londonienne.

S'il n'en a rien été, ce n'est assurément pas à cause de la coutume diplomatique qui s'oppose à ce qu'un conseiller d'ambassade devienne immédiatement ambassadeur dans une même capitale. M. Hitler ne se laisse pas intimider par de telles coutumes. En outre, il y avait le précédent qui fut créé, il y a trente ans, lorsque, sur les instances du roi Edouard VII, le comte Albert Mansdorff, conseiller de l'ambassade austro-hongroise à Londres, fut nommé ambassadeur au lendemain du décès de son chef.

On suppose que le prince de Bismarck n'était pas suffisamment inféodé au régime hitlérien pour posséder la confiance pleine et entière du Führer, ou qu'il avait envoyé à Berlin des rapports trop francs. Toujours est-il que M. de Ribbentrop gagna, un peu malgré lui peut-être, le gros lot. Il avait été souvent à Londres, d'abord dans sa capacité antérieure de marchand de vin de champagne, ensuite comme l'envoyé personnel et plus ou moins plénipotentiaire de M. Hitler. Dans la société et dans le monde politique anglais, il avait beaucoup de connaissances et quelques amis qui trouvaient ses manières agréables. De ces relations, M. de Ribbentrop avait tiré l'impression que beaucoup d'Anglais influents souhaitaient une bonne et cordiale entente avec l'Allemagne hitlérienne, qu'ils étaient disposés à fermer les yeux sur les inconvénients d'un régime totalitaire dépourvu d'attraits pour l'esprit "libéral" britannique, et qu'ils iraient jusqu'à offrir à M. Hitler quelques colonies britanniques, ou étrangères, comme preuve de leur bonne volonté.

C'est ainsi, si je ne me trompe, que M. de Ribbentrop présentait à M. Hitler des rapports optimistes sur les dispositions des sphères politiques à Londres à l'égard d'un rapprochement anglo-allemand. Le cours des événements ne confirmait pas ces rapports. Est-il possible que M. de Ribbentrop se soit trompé ? Il est vrai que le langage de certains journaux londoniens, au lendemain de l'occupation de la zône démilitarisée, le 7 mars, pouvait justifier les espérances qu'il semble avoir conçues. Il aurait fallu à l'Allemagne un observateur beaucoup plus fin et plus expérimenté que lui pour réduire ces manifestations journalistiques à leur juste valeur.

Mais, d'après les bruits qui circulaient à cette époque dans les milieux qui se croient bien informés, M. de Ribbentrop a pris des vessies pour des lanternes. Il a cru pouvoir poser aux pieds de M. Hitler des cadeaux, petits et grands, que l'Angleterre lui aurait donnés pour entretenir l'amitié, voire l'amour de l'Allemagne. Il se peut que cette croyance ait été pour quelque chose dans la note allemande du 31 mars qui offrait un nouvel arrangement dans l'ouest de l'Europe pour une période de vingt-cinq ans à certaines conditions qui n'étaient pas clairement formulées. Au Foreign Office de Londres, on examina pourtant de très près et ces conditions et le langage ambigu de la note même ; et on adressa à M. Hitler un questionnaire bien précis et peut-être gênant sur la signification précise de ce qu'il venait d'offrir. A ce questionnaire, M. Hitler n'a jamais voulu répondre. On a trouvé son silence éloquent.

Néanmoins, M. de Ribbentrop fut nommé ambassadeur. Dans le camp nazi de Berlin, les mauvaises langues chuchotaient que sa mission avait un sens particulier. Le Führer lui aurait fait comprendre que, puisqu'il avait promis de faire livrer par l'Angleterre de notables concessions à l'Allemagne et que ces concessions tardaient à venir, c'était à M. de Ribbentrop en personne d'aller les chercher. S'il ne réussissait pas, tant pis pour lui. Ses fidèles compagnons du camp nazi à Berlin pourraient sans doute s'en consoler ; mais qu'arrivera-t-il à M. de Ribbentrop ?

Si ces méchancetés contenaient même une parcelle de vérité, on comprendrait pourquoi M. de Ribbentrop a tant tardé à rejoindre son poste. Les circonstances ne lui étaient pas tout à fait favorables. Le grand spectacle des Jeux olympiques à Berlin, au mois d'août, spectacle auquel tant de personnages britanniques ont été invités, n'a pas suscité un enthousiasme général parmi ces hôtes privilégiés. Et si l'impression de l'Olympiade à Berlin fut médiocre, celle qu'a produite le grand rassemblement nazi de Nuremberg, au mois de septembre, a été franchement mauvaise. On n'a pas compris à Londres tous ces hurlements de rage contre la Russie soviétique, et on a accueilli les propositions de M. Julius Streicher au sujet de "l'extirpation" des Juifs, sans la moindre approbation. En outre, le congrès annuel du parti conservateur britannique a franchement mis son veto à toute idée d'acheter les bonnes grâces de l'Allemagne par une livraison de colonies. M. de Ribbentrop a pu, il est vrai, amener devant M. Hitler la chevelure pittoresque et les convictions instables de l'ancien président du Conseil, M. Lloyd George. C'était quelque chose, mais c'était peu. Force fut de venir à Londres chercher l'amitié de l'Angleterre ou, tout au moins, l'assurance de sa neutralité en cas de conflit en Europe et surtout d'un conflit germano-russe.

Sur ces entrefaites arriva le discours du roi des Belges au sujet d'une nouvelle orientation de la politique de son pays. Ce discours fit à Londres une impression profonde. En soulevant la question de la neutralité belge, il posa en même temps le problème de la défense aérienne de l'Angleterre. Le gouvernement belge a eu beau dire que rien n'était changé et que la Belgique resterait fidèle à tous ses engagements tant qu'un nouvel accord occidental n'aurait remplacé les accords de Locarno. On ne doute nullement de la bonne foi de la Belgique. Mais on suit avec une certaine anxiété l'évolution de sa situation intérieure, et on se dit : *ultra posse nemo tenetur* ("personne ne peut être tenu au delà de ce qu'il peut"). On se demande si l'Allemagne nazi et l'Italie fasciste auraient témoigné de tant de satisfaction si le discours du roi des Belges n'avait aucune importance réelle.

C'est au milieu de ces préoccupations que M. de Ribbentrop est arrivé enfin à Londres dans l'après-midi du lundi 26 octobre. Avant de quitter la gare, il a tenu à faire une déclaration à la presse. Il annonça le désir de l'Allemagne d'être l'amie de l'Angleterre et il déclara sa conviction que le peuple britannique désire l'amitié allemande. "Le Führer ajouta-t-il, est convaincu qu'un seul danger réel menace l'Europe et aussi l'Empire britannique, c'est-à-dire, la propagation du communisme : la plus terrible de toutes les maladies, terrible parce que les gens ne semblent comprendre le péril qu'il représente que lorsque c'est déjà trop tard. Une collaboration plus étroite dans ce sens entre nos deux pays est non seulement importante, mais une nécessité vitale de la lutte commune pour la sauvegarde de notre civilisation et de notre culture".

Cette déclaration fut une bévue énorme. On l'a ressentie comme une impertinence gratuite et comme une blessure à la fierté indépendante de la Grande-Bretagne. A tort ou à raison, nous sommes persuadés que nous pouvons venir à bout et de nos communistes et de nos nazis-fascistes, et que nous n'avons besoin d'aucun conseil à ce sujet d'aucun diplomate étranger, surtout quand ce diplomate représente un système aussi peu soucieux de la liberté que le Troisième Reich. M. de Ribbentrop aura pu se rendre compte de l'énormité de son erreur s'il a lu avec quelque intelligence les journaux au lendemain de son arrivée. S'il avait pu entendre les commentaires particuliers, il aurait compris combien le langage de la presse était modéré.

Le surlendemain, l'organe de l'extrême-droite, la *Morning Post*, parla sans réticence : "Nous nions l'incapacité de notre démocratie constitutionnelle de repousser par ses propre moyens les assauts du communisme ; et nous répudions absolument la notion qu'il n'y a aucune différence fondamentale entre le fascisme et le conservatisme. Entre le conservatisme d'un côté et le fascisme et le communisme de l'autre, l'abime est aussi profond qu'entre ces deux croyances rivales elles-mêmes. Au-dessous de leurs divergences superficielles, le fascisme et le communisme se ressemblent par leur déification de l'Etat ; par la pénétration de l'influence impérieuse d'un despotisme irresponsable dans tous les détails de la vie publique et privée et par l'usage impitoyable qu'ils font d'une police secrète pour écraser toute manifestation d'opposition. A côté d'une telle communauté de méthodes, qu'importe que l'un adore une tribu tandis que l'autre adore une classe ? Ce sont, en effet, une paire de religions politiques dont le fanatisme, les cruautés et les conflits mutuels sont aussi démodés que les guerres de religion... Est-ce que la présente génération d'Anglais serait tellement dégénérée qu'elle serait incapable de conserver son héritage sans se retremper l'esprit dans le *Kindergarten* politique de quelque dictateur dernier cri ?"

J'espère que M. de Ribbentrop aura compris cet avertissement d'extrême-droite. Il n'a pas compris quelques allusions, d'ailleurs de mauvais goût, que fit à sa première bévue un des rares députés communistes à la Chambre des Communes, car il alla sur-le-champ protester au Foreign Office contre ce manque de courtoisie. Evidemment, il se croyait encore à Berlin. Il supposait peut-être que M. Eden pourrait faire arrêter et décapiter à la hache le goujat communiste. Cette seconde gaffe fut encore plus malencontreuse que la première. Elle eut une suite à la Chambre des Communes, dont le président réprouva une intempérance de langage qu'il n'avait pas entendue, et où un député de gauche suggéra que la seule faute du député communiste avait été de traiter d'assassin l'ambassadeur d'Allemagne tandis qu'il aurait dû gratifier de cette épithète le gouvernement que l'ambassadeur représente.

Quels fruits peut porter une mission diplomatique ainsi commencée ? En politique et en diplomatie, il ne faut jurer de rien. M. Austen Chamberlain, qui exerce une grande influence et à la Chambre des Communes et sur la politique étrangère, a averti publiquement l'Allemagne que les bévues de M. de Ribbentrop, et surtout les discours qu'ont prononcés le général Goering et le Dr Goebbels à l'adresse de l'Angleterre, font croire aux Anglais que la politique allemande manque à la fois de doigté et de franchise. Le général Goering, disait Austen Chamberlain, a désigné l'Angleterre pour le rôle d'ennemi public No 1. Qu'est-ce que M. de Ribbentrop a à dire, et quelle est la voix authentique de l'Allemagne ?

C'est ce que l'Anglais moyen ne sait pas. Il ne comprend pas bien le but du frénétique réarmement de l'Allemagne. Les invitations à l'Angleterre de se ranger dans le front anti-bolchévique le laissent froid ; car, comme l'a dit récemment le *Times*, l'Angleterre n'a aucune intention d'aider à tuer le bolchevisme afin que le nazi-fascisme devienne roi. Le gros public anglais ne veut rien savoir ni du communisme, ni du nazisme. Il tient à sa liberté démocratique ; et pour cette liberté, selon la déclaration de M. Baldwin le 9 novembre, il est disposé, au besoin, à se battre à outrance.

Wickham STEED

Eureka!!!

Que l'on se détrompe. Il ne s'agit pas de mines d'or. Le mot "eureka" est employé, ici, dans son véritable sens français : j'ai trouvé. En effet, j'ai trouvé, chez "les hommes nouveaux", non pas un homme nouveau correspondant au type idéal imaginé par *Le Devoir*, non pas même une idée nouvelle mais une idée qui n'en est pas moins intéressante.

M. Joseph Bilodeau, ministre du commerce, de l'industrie et des affaires municipales, s'occupe aussi (en attendant que M. Duplessis crée un seizième ministère) des hôtelleries et du tourisme. Or, les journaux nous annonçaient, dernièrement, qu'il a l'intention d'entreprendre une campagne auprès des aubergistes ruraux pour les inciter à meubler leurs établissements à la canadienne.

C'est, je le répète, une idée fort intéressante. Elle a été lancée, il y a déjà quatre ou cinq ans, lors de la campagne de refrancisation entreprise par l'Association des hôteliers de campagne et la Société des arts, sciences et lettres de Québec dont mes excellents amis Louis-Philippe Morin et Horace Philippon étaient, à ce moment-là, les animateurs.

Voici ce que, pour ma part, j'écrivais à ce sujet, en juin 1932, alors que les "hommes nouveaux" étaient encore dans les limbes de l'opposition :

"L'Association des hôteliers de campagne a lancé, il y a quelques années, une idée très opportune : celle de franciser les noms d'hôtels.

Cette croisade a eu d'heureux résultats. Ainsi que le remarquait Sainte-Foy, dans "La Presse" du 3 mai, nous voyons, maintenant, à travers la province, des enseignes comme celles-ci : "Au Cheval Rouge", Hôtel des Guérets", "Hôtellerie du Long Sault", "Hôtel Mi-chemin". (1)

Voilà, donc, une initiative qu'il convient de louer, un élan qu'il faut encourager et orienter. C'est dans nos coutumes et nos légendes, dans notre histoire, dans notre flore et notre faune, que l'on trouvera les noms les plus savoureux, les plus pittoresques et les plus caractéristiques. Nos hôteliers, par conséquent, ne devraient pas hésiter à demander conseil à nos littérateurs, nos historiens et nos savants ; ils pourraient aussi, avec avantage réciproque, confier à nos artistes — peintres de la ville, sculpteurs sur bois du terroir, ferronniers d'art des Ecoles Techniques — la composition de leurs enseignes. Des appellations charmantes, des symboles naïfs mais artistiques, aux couleurs vives mais non criardes, voilà qui enjoliverait agréablement la physionomie de notre province.

Mais cela n'est point suffisant. Il ne faut pas que ces couleurs ne soient qu'un fard trompeur. Le touriste, qui, attiré par l'originalité d'une enseigne, pénètre dans une auberge, s'attend évidemment à y trouver quelque chose qu'il n'a point vu ailleurs. S'il retrouve, "Au Saumon Gourmand", dans le comté de Gaspé, le "chesterfield" de peluche taupe ou la table en chêne doré qu'il peut contempler, tous les jours, au "Lincoln's Inn" de sa petite ville, dans l'état du Wisconsin, il éprouvera, sans aucun doute, une certaine déception. Renouvelée d'individu en individu, de place en place, d'année en année, cette déception peut devenir suffisamment forte pour détourner le tourisme de notre province, malgré l'attrait légitime de la Commission des liqueurs. Cette dernière, d'ailleurs, — il est bon de le prévoir — aura peut-être de nombreuses rivales, un jour ou l'autre, sur le continent américain. Il y a donc là — dans cette négligence à donner à notre province une solide (ce qui n'exclut pas le liquide !) physionomie particulière — un élément de risque ; le faire disparaitre est chose importante ; c'est, aussi, chose facile.

Au lieu de l'article banal et fabriqué, le plus souvent, à l'étranger, les hôteliers n'ont qu'à acheter les produits de notre art rustique : meubles, toiles, étoffes, tapis, bibelots, etc... Ils donneront ainsi aux touristes "le neuf, le différent" que ces derniers recherchent ; ils donneront ainsi à leurs hôtels un cachet canadien-français non seulement de nom aussi de fait.

Excellent placement parce qu'il contribuera à attirer et à retenir la clientèle et parce qu'il pourrait être effectué à meilleur compte que celui des jets incolores, cet achat des jolies choses de chez nous serait, en même temps, — ce qui n'est pas à dédaigner — une oeuvre patriotique éminemment salutaire. En effet, cette transformation ou aménagement de nos hôtels et auberges assurerait un débouché nouveau à notre industrie domestique et ferait, de chaque hôtellerie, un lieu d'exposition permanente et pratique de notre art paysan.

La chose vaut que l'on s'y arrête ; elle intéresse à la fois, nos hôteliers et nos artisans ruraux. Il appartient à l'Association des hôteliers de campagne d'orienter l'esprit de ses membres dans cette voie ; à l'Ecole des Arts Domestiques de diriger la production de ses élèves dans ce sens".

Depuis le mois de juin 1932, bien des choses ont changé dans le monde et dans notre bonne province. Comme je le prévoyais, la Commission des liqueurs de Québec a maintenant de nombreuses rivales sur le continent américain. L'A.L.N. a été fondée. Le régime Taschereau a croulé. "Les hommes nouveaux" sont nés. *Le Devoir* a changé de peau. M. Houde a démissionné. Le banquet Hanson a eu lieu. Mais, à quelques exceptions près, le "chesterfield" de peluche taupe et la table de chêne doré occupent toujours la place d'honneur dans nos auberges de campagne.

M. Joseph Bilodeau réussira-t-il à les en déloger à coups de conseils ? Je le souhaite mais je me permets d'en douter.

Certes, grâce à l'intelligente propagande entreprise par l'Association des hôteliers de campagne et à la direction éclairée du Service des hôtelleries de la province, nos auberges ont fait des progrès remarquables depuis quelques années. Dans toutes les régions de la province, il existe maintenant des établissements où le voyageur peut se nourrir et se loger convenablement. Mais cela ne satisfait pas le touriste avide de pittoresque et, pour atteindre le but que se propose M. Bilodeau, les meilleures mesures ne sauraient suffire.

La question de l'hôtellerie, comme tous les autres problèmes auxquels nous avons à faire face, relève avant tout une question d'éducation raisonnée et méthodique. Seul un programme d'enseignement hôtelier pourra donner des résultats définitifs. Voilà la formule qui a permis à certains pays d'Europe de devenir des centres touristiques mondiaux. En France, par exemple, nous dit M. Louis Leospo dans son "Traité d'industrie hôtelière", le gouvernement, par l'entremise du Sous-secrétaire d'Etat à l'Enseignement technique, a créé cinq écoles "en vue de vulculquer aux futurs hôteliers toutes les qualités requises pour l'exercice de la profession".

Il est facile de voir les bienfaits immédiats que nous vaudrait un enseignement hôtelier adapté à nos besoins surtout s'il comportait une leçon de chose. Située au milieu d'un joli paysage — nos écoles sont la plupart du temps placés dans des endroits impossibles, — construite d'après le style hôtelier d'autrefois, meublée et décorée avec les produits de nos arts paysans, une école-auberge pourrait comprendre aux hôteliers, de façon pratique, pour ainsi dire, ce que l'on entend par quelque chose de neuf, de différent et de pittoresque. Avec un décor semblable, fournissant des exemples concrets pour illustrer les leçons, des professeurs compétents ne tarderaient pas à former des élèves qui pourraient, d'ici quelques années, doter la province d'auberges charmantes et bien canadiennes-françaises. Car, ce qui manque à nos aubergistes, ce n'est la bonne volonté, ni le désir de se perfectionner, ni l'intelligence, mais bien l'endroit où ils pourraient apprendre comment mettre en pratique les excellents conseils qu'on leur donne de partout.

On leur dit, par exemple : "Meublez vos auberges à la canadienne". Très bien. Mais, ils ne le savent pas, parce qu'ils n'en ont jamais vu d'exemple qu'il faut entendre par là ; ils ne savent pas, de plus, à qui s'adresser pour obtenir des renseignements sur des objets du terroir. L'auberge-école comblerait cette lacune. Un décorateur démontrerait sur place à nos hôteliers tout le parti que l'on peut tirer, à peu de frais, des produits de nos arts paysans ; il leur indiquerait en même temps les noms et adresses de nos artisans ruraux, l'échelle de prix, etc... et ainsi de suite pour toutes les autres suggestions qui ont été faites et celles non moins nombreuses qu'il serait encore à propos de formuler.

On sera peut-être tenté, en certains milieux, de trouver puérile cette idée d'une auberge-école "gens pratiques" prétendront vraisemblablement qu'elle ne convient guère aux temps difficiles que nous traversons. Qu'ils me permettent de leur remarquer, très respectueusement, que le développement intelligent et intensif du tourisme est, avec l'organisation de la petite et moyenne industrie et l'exploitation dirigée de nos mines, l'un des meilleurs moyens d'opérer le redressement économique des Canadiens français et, partant, d'assurer de nombreux débouchés à notre jeunesse dont le sort est constamment sur les lèvres des "hommes nouveaux".

D'ailleurs, je n'ai cure des objections. Je suis convaincu que ma suggestion sera adoptée par les gouvernants provinciaux, dès la prochaine session. Il me suffira de signaler à M. Duplessis le fait que la création d'une école-auberge ne saurait nuire en aucune façon, aux trusts...

Paul GOU

(La *Province*)

(1) *N. D. L. R.* — Dans ce dernier cas, il est plus français, croyons-nous, de dire : L'Hôtel Mi-Chemin. M. Olivar Asselin a souvent rédiqué, avec raison, la gaucherie des "refrancisateurs" de bonne volonté. Nous avons décidément perdu la manie de la langue. On ne doit pas dire, par exemple, "le Restaurant *le* Gourmet," mais "le restaurant Gourmet," et ainsi de suite. La faute est peut-être quasi universelle et elle constitue une horreur linguistique bien plus grave que l'interpolation de mots anglais dans la phrase, chose en soi de peu de conséquence si l'esprit de la langue demeure intact.—**E.T.**

Une fenêtre

A Londres, on annonce qu'il reste encore quelques fenêtres à louer pour assister au passage du cortège royal qui aura lieu au mois de mai. Leur prix varie entre vingt-cinq et soixante livres, ce qui ne saurait battre tous les records, car les historiens nous ont conservé les prix payés à travers les âges pour le couronnement des souverains anglais :

Edouard III, couronné en 1327, vit ses sujets payer la fenêtre un *farthing*, soit à peu près un sou. Sous Richard II, la fenêtre louait deux pence, cinq pence sous Henri VI, douze sous Elisabeth.

Le défilé du sacre de Charles Ier fut magnifique. On paya pour le voir jusqu'à une demi-couronne la place. Au XIXe siècle, pour le couronnement de George IV, la fenêtre se louait quatre livres, et pour celui de la reine Victoria, certaines places furent enlevées au prix énorme de quarante livres.

L'Hôtel Windsor est le centre des affaires et de la vie sociale à Montréal . . . c'est le rendez vous par excellence pour le déjeuner ou le dîner les réceptions, les soupers après le théâtre, les banquets et les bals. Sa cuisine y fait les délices des gourmets. Ses vins ont une réputation à travers le Canada.

HOTEL Windsor
CARRE DOMINION

LOI MARTIALE PROCLAMÉE DANS TOUTE LA CHINE

L'exécution du généralissime Chiang Kai-Shek et de plusieurs généraux aux mains du jeune maréchal Chang a semé une inquiétude voisine de la panique dans le pays

Tokio interviendra si Moscou s'en mêle

Nankin 16. — (mercredi) — (P.A.) — Le gouvernement nationaliste de Nankin, devant la crise que menace de faire éclater l'exécution du généralissime Chiang Kai-Shek, a proclamé la loi martiale dans tout le pays. On a défendu toute manifestation publique. En dépit du sort malheureux de son chef, le gouvernement de Nankin reste aussi déterminé qu'auparavant à écraser la rébellion du Shensi, et de continuer la politique intérieure et extérieure du généralissime.

Les divisions de Nankin vont bientôt avoir entouré complètement la capitale du Shensi. On rapporte plusieurs engagements entre les troupes destinées et les gouvernementales.

Selon le gouvernement, le maréchal Chang n'a l'appui que de quelques leaders.

* * *

Chang-haï, 16 — (mercredi). — (P.A.) — L'exécution du généralissime Chiang Kai-Shek, annoncée à la radio par celui qui l'a fait prisonnier, le cynique maréchal Chang, a répandu une inquiétude voisine de la panique dans toute la Chine.

On craint que l'exécution du dictateur de la Chine et de plusieurs de ses généraux, en privant la Chine d'un gouvernement fort, jette ce malheureux pays dans le chaos de la guerre civile et de l'anarchie. Durant dix ans, le général Chiang a protégé la Chine contre ses ennemis intérieurs et ses ennemis extérieurs, surtout contre les Japonais.

Le maréchal Chang Hsueh-Liang a dit, à la radio, que le général Chang a été exécuté à Sian-Fu, dans la province de Shensi où il avait été fait prisonnier samedi par des troupes mutinées qui voulaient le forcer à déclarer la guerre au Japon.

Les Chinois qui ont entendu l'émission, ont dit que le maréchal Chang parlait comme un homme qui se croit le sauveur de sa patrie. Quand il a annoncé que le généralissime avait été fait prisonnier, il a demandé des hostilités immédiates contre le Japon, le retour de la Mandchourie et la reconnaissance du communisme.

(Comme la seule source de nouvelles sur le général Chiang est cette émission du maréchal Chang, on se demande si réellement celui-ci a dit la vérité. Il se peut qu'il ait voulu accentuer l'état de panique de la Chine qui semble favorable à ses desseins. Toutefois, d'une façon générale, en Chine et au Japon, on croit que le jeune maréchal a dit la vérité.

(La nouvelle de l'exécution du maréchal Chiang contredit un rapport reçu précédemment à Nankin. Il venait de W. H. Donald, Australien, conseiller du généralissime, qui s'était rendu en avion à Sian-fu pour négocier la mise en liberté du dictateur. Donald a rapporté qu'il avait vu le général, mais on ne sait pas quand a eu lieu l'entrevue.)

Les généraux qui ont été exécutés en même temps que le général Chiang Kai-Shek sont le général Chen Cheng, sous-ministre de la guerre et chef de l'état-major; général Chiang Tso-Pin ministre de l'intérieur et ancien ambassadeur au Japon; général Chiang Fang-Chen et autres que l'on n'a pas nommés.

Le maréchal Chang a dit que l'exécution avait eu lieu peu de temps après la capture du généralissime, mais il n'a pas dit de quelle façon elle a eu lieu. Le maréchal Chang, dont cette émission de ce soir dénote la cruauté froide, est l'homme qui est responsable de la défaite de la Chine en Mandchourie et de la perte de ces provinces.

* * *

Tokio, 15. (P.A.) — Le ministère des Affaires étrangères continue à étudier les indices que l'on a de l'influence du gouvernement russe dans le soulèvement chinois. On craint de plus en plus que le Japon ne soit forcé d'intervenir, surtout s'il est prouvé que le gouvernement soviétique appuie la rébellion. On se demande même si une guerre ne s'ensuivra pas. On prévoit des heures tragiques pour le peuple chinois.

Si la Russie intervenait, a dit l'amiral Nobumasa Suetsugu, ancien commandant en chef de la flotte japonaise, toute la Chine serait plongée dans la guerre civile et le Japon pourrait être forcé d'intervenir pour protéger ses nationaux.

Les votes donnés et les majorités

Ahuntsic, 27 polls:	
Barrière	1910
Bock	1500
Majorité	410
Bourget, 28 polls:	
Arcand	967
Blanchette	830
Lacombe	2320
Majorité	1353
Crémazie, 17 polls:	
Brunet	246
Gravel	423
Monette	950
Therrien	357
Majorité	527
Delorimier, 55 polls:	
Archambault	1919
L'Archevêque	2399
Lortie	1912
Ratelle	1392
Majorité	480
Hochelaga, 24 polls:	
Chauvin	874
Hamelin	1385
Jalbert	1692
Majorité	307
Lafontaine, 12 polls:	
Fortier	625
Trépanier	1237
Majorité	612
Laurier, 23 polls:	
Langlois	1706
Seigler	2170
Majorité	464
Maisonneuve, 35 polls:	
Allard	1594
Bonneville	548
Caron	2647
Gamelin	149
Lalonde	565
Quesnel	130
Majorité	1053
Mercier, 31 polls:	
Beauchemin	1573
Dupéré	2363
Majorité	790
Montcalm, 23 polls:	
Dubreuil	2523
Gagnon	988
Majorité	1535
Mont-Royal, 20 polls:	
Labrecque	388
McKenna	1593
Majorité	805
Notre-Dame-de-Grâce, 83 polls:	
Biggar	4419
Derry	2305
Majorité	2114
Papineau, 18 polls:	
Côté	597
Dupuis	2222
Majorité	1625
Préfontaine, 24 polls:	
Bounadère	644
Dubeau	826
Farly	403
Senécal	373
Taillon	1547
Majorité	721
Rosemont, 59 polls:	
Brien	4479
Drapeau	1591
Lortie	1234
Majorité	2888
Ste-Anne, 19 polls:	
Martin	695
O'Connell	1575
Majorité	880
Ste-Cunégonde, 22 polls:	
Ménard	1093
Moreau	2107
Majorité	1014
St-Denis, 29 polls:	
Bauine	1767
Binette	857
Savignac	1956
Majorité	189
St-Edouard, 39 polls:	
Beauchamp	1185
Filion	4810
Majorité	3625
St-Eusèbe, 24 polls:	
Lavoie	795
Nantel	966
Parkin	270
Riel	1698
Majorité	732
St-Gabriel, 22 polls:	
Couturier	310
Cromp	796
Hogan	2000
Majorité	1204
St-Georges, 26 polls:	
Edwards	1105
Weldon	1531
Majorité	426
St-Henri, 32 polls:	
Bray	2507
Côté	600
Delisle	1719
St-Pierre	270
Majorité	788
St-Jacques, 28 polls:	
Coupal	1395
Drapeau	905
Jeannotte	1680
Majorité	285
St-Jean, 33 polls:	
Lesage	2319
Simard	1848
Majorité	471
St-Jean-Baptiste, 33 polls:	
Goyette	2843
Landry	1799
Majorité	1044
St-Joseph, 13 polls:	
Doyle	585
Taillefer	1099
Majorité	514
St-Laurent, 25 polls:	
Fineston	492
L'Heureux	738
Quinn	1137
Schwartz	738
Majorité	399
Ste-Marie, 14 polls:	
Beaudoin	151
Bélanger	2195
Majorité	2044
St-Michel, 31 polls:	
Burns	524
Rochon	3295
Majorité	2771
St-Paul, 32 polls:	
Bonnier	2397
Dauth	579
Pharand	1812
Majorité	585
Ville-Marie, 14 polls:	
Côté	1203
Fortin	801
Mailloux	78
Moisan	75
Majorité	402
Villeray, 74 polls:	
Demeules	2336
Jarry	3660
Papineau	1792
Prézeau	1477
Raymond	815
Majorité	1324

LE VAINQUEUR ET SON CHEF

● L'honorable Maurice Duplessis a chaudement félicité, hier soir, le député ministériel de l'Assomption à l'Assemblée législative, M. Adhémar Raynault, de la victoire qu'il venait de remporter. On les voit ici au moment où ils se serraient la main, au banquet Bélanger. (Photo CANADA)

Le duc de Windsor en proie à un profond découragement

Il a passé une heure à lire et à relire un télégramme de Mme Simpson

Il est souffrant

Enzesfeld, Autriche, 15. (P.A.) — Le duc de Windsor, dit-on ce soir, est morose, découragé et souffrant.

Le duc est en proie à un découragement dont il semble impossible de le tirer, a dit un domestique du baron Eugène de Rothschild, hôte du duc de Windsor.

"Le duc a passé une heure assis, la tête inclinée, presque en larmes, lisant et relisant un télégramme qui, croit-on, venait de Mme Simpson actuellement à Cannes," a dit le domestique.

Les Rothschilds ont respecté son désir de solitude, mais ce soir ils ont tenté de le tirer de son découragement.

Hier soir, on a projeté une bande de court métrage que l'on avait fait venir de Vienne. C'était des actualités montrant des scènes de l'abdication d'Edouard VIII.

Ce film "a eu sur l'ex-roi l'effet d'un coup de poing entre les deux yeux," a déclaré le domestique. L'ex-roi a quitté la pièce très déprimé."

On a fait venir un autre film que l'on projettera ce soir. C'est un sujet léger avec une intrigue romanesque.

Le duc de Windsor a un mal de tête et souffre aussi de son mal d'oreille et d'une dépression nerveuse. Il s'est retiré dans ses appartements après avoir joué au golf. Le duc se montrera peut-être en public la semaine prochaine.

Aujourd'hui, des employés de l'aéroport de Vienne sont venus examiner le terrain de golf d'Enzesfeld pour savoir si on pourraitt s'en servir comme terrain d'atterrissage, ce qui a donné naissance à la rumeur que Mme Wallis Simpson viendra passer Noël au château du baron de Rothschild. Pendant qu'on examinait ainsi le terrain de golf, on a vu sortir le duc du château. Il portait ses clubs. Il a joué quelque temps; son mal de tête et son mal d'oreille l'ont persuadé bientôt de retourner au château.

Son hôte, baron Eugène Rothschild attribue l'indisposition du duc aux circonstances. "Le duc n'est pas malade", a-t-il dit.

A la question, "Est-il tout-à-fait bien portant?" il a répondu, "Il ne peut être tout-à-fait bien portant dans les circonstances".

Au château, on a dit que l'indisposition du duc de Windsor était moins l'effet de la maladie que d'une dépression nerveuse.

On croit que le duc va bientôt prendre part à la vie nocturne de Vienne qu'il connaît déjà. On croit qu'il ira au théâtre And Der Wien lundi prochain. Ce théâtre est le plus ancien de Vienne.

Le duc y verra l'opérette que l'on y donne actuellement "Axel And Der Himmel Tuer" — Axel aux portes du Ciel". L'amie du baron de Rothschild, baronne de Hatvany, blonde hongroise, y joue le principal rôle féminin.

Plusieurs diplomates de Vienne ont été invités à déjeuner au château demain.

Le duc a passé la plus grande partie de la journée couché sur son lit. Il a aussi dicté des lettres à son secrétaire et parcouru son courrier. Lord Brownlow, gentilhomme du duc qui vient d'arriver de Cannes, porteur, croit-on, d'un message de Mme Simpson, est parti du château à midi, retournant apparemment à Cannes.

La plupart des lettres que le duc a reçues aujourd'hui viennent d'agents d'immeubles qui lui offrent en vente des châteaux.

On lui offre des villas sur la côte Dalmate, à l'île de Corfou, en Corse, à Cannes et en Grèce.

L'élection vue par les candidats à la mairie

(suite de la page 1)

1934, la barque municipale était échouée. Je l'ai renflouée et je l'ai menée saine et sauve dans le chenal, loin des écueils de la rive. Je souhaite à mes successeurs de la tenir à flot.

"J'ai remarqué que mes plus grosses majorités d'aujourd'hui m'ont été données par les quartiers pauvres. Merci, merci pour cette confiance. Jamais je ne les laisserai souffrir. Jamais je laisserai quelqu'un leur toucher.

"Je ne vous dis pas adieu, mais au revoir. Le jour où une crise comme celle que nous venons de traverser en 1934 reparaîtra, je sais que le peuple viendra me chercher, et je sais que je ne pourrai pas me soustraire à cet appel. Je ne le ferai pas non plus. Bonsoir et merci."

Parlant au poste CHLP, M. Rochefort a déclaré qu'il acceptait "avec sérénité" le verdict populaire. "Ce n'était pas les honneurs que je recherchais", dit-il, "je voulais semer les idées. La récolte viendra plus tard." M. Rochefort a souhaité succès à l'élu en disant: "Que la Providence inspire l'élu".

M. Rochefort se dit satisfait du résultat de sa campagne, qu'il a menée pratiquement seul et sans argent. "Au fond, dit-il, c'est une victoire morale, et je m'en réjouis."

Les fermiers allemands défendent leur religion

Berlin, 15. (P.A.) — On entend dire à Berlin dans les cercles officiels que ce sont les fermiers d'Oldenberg qui sont responsables du recul du chancelier Hitler dans sa campagne religieuse anti-chrétienne et pro-aryenne.

On dit que le chancelier a donné ordre de cesser toute propagande à cet effet quand un de ses meneurs de la campagne a tenu une grande assemblée pour les fermiers d'Oldenberg afin de les encourager à cultiver plus de pommes de terre, et autres légumes et céréales, et qu'il fut hué par les auditeurs présents.

"Replacez le crucifix à sa place" criait-on de toutes parts. Cet avertissement qui fut d'ailleurs accompagné de plusieurs autres incidents semblables à la campagne, a persuadé Hitler de cesser sa propagande anti chrétienne.

Hitler ne veut pas qu'une guerre ou des discordes religieuses entrave sa campagne en faveur de l'agriculture.

LA TEMPERATURE

Toronto, 15. — (P.C.) — Minima et maxima de température: Dawson 22 sous zéro, zéro; Aklavik 30 sous zéro, 20 sous zéro; Simpson 28 sous zéro, 10 sous zéro; Fort Smith 12 sous zéro, 4; Prince Rupert 36, 46; Victoria 34, 44; Vancouver 30, 44; Kamloops 22, 30; Prince George 2, 20; Jasper 10, 18; Edmonton 14, 26; Banff zéro, 8; Calgary 16, 30; Lethbridge 26, 38; Medicine Hat 24, 24; Swift Current 20, 30; Battleford zéro, 24; Prince Albert 2, 20; Saskatoon 14, 24; Moose Jaw 18, 32; Regina 10, 32; Brandon 28, 34; Winnipeg 24, 36; Kenora 17, 35; Port Arthur 10, 24; Moosonee 4 sous zéro; Cochrane 10, 18; Huntsville 27, 39; Parry Sound 28, 46; London 26, 42; Toronto 31, 45; Kingston 34, 44; Ottawa 24, 36; **MONTREAL 30, 36**; Québec 18, 32; Saint-Jean 30, 40; Halifax 26, 36; Charlottetown 29, 36; Chicago 30, 50; St-Paul 26, 44.

PRONOSTICS

Vallée du bas Saint-Laurent: vents modérés et variables; ciel en partie nuageux; température en hausse; neige probable.

Nord-ouest du Québec et lac Saint-Jean: ciel généralement nuageux avec température en hausse; neige probable.

Régions d'Ottawa et de Montréal: vents variables; ciel en partie couvert; doux, avec pluie probable ou neige.

●GARDE-MALADE graduée donne massages professionnels à la main. Traitements pour messieurs et dames (une spécialité). Traitements électriques, vibrateurs et Rayons solaires. Bains électriques. Ouvert de 11 à 10 p.m.
GARDE G. SICOTTE
1461, RUE MACKAY, APPT. 8
LAncaster 8590
COURS DE MASSAGE
par masseuse diplômée
Prix modérés — Ouvert le dimanche

Ace Bath and Massage Studio
Bains, Massages, Huile, Alcool, Vibrateur, Rayon violet, magnétique. Heure 9 a.m., à 1 a.m.
Ouvert dimanches - Entrée privée
Dames et Messieurs - Exclusif.
2029, Metcalfe
Appt 1
HA. 6025

MASSAGES
GARDE-MALADE DIPLOMEE
donne massages médicaux bains à l'alcool, huile, friction pour hommes et dames. Ouvert de 10 à 11 heures, dimanche compris.
1550, MACKAY, APPT. 20
Nouvellement installé

Les cultivateurs éprouvés par la sécheresse seront secourus

Le gouvernement fédéral leur trouvera des terres arables en permanence

Conversion des dettes

Ottawa, 15. (P.C.) — Les ministres de l'Agriculture de la Saskatchewan, de l'Alberta et du Manitoba, se sont entendus aujourd'hui avec l'honorable J. G. Gardiner, le ministre fédéral de l'Agriculture, sur les mesures à prendre pour la solution d'urgents problèmes posés par la sécheresse.

En fin de compte, le projet de M. Gardiner, bien vu de tous, se résume à établir sur de bonnes terres les cultivateurs aujourd'hui établis sur des terres pauvres ou dans des régions exposées à la sécheresse.

L'exécution en sera confiée à la commission présidée par M. John Vallance (P.F.R.A. ou Prairie Farm Rehabilitation Act).

M. Vallance aura son quartier central à Régina.

Un autre aspect du projet de M. Gardiner est la conversion "en blanc" des dettes des régions affectées par la sécheresse.

Le gouvernement fédéral et les gouvernements des provinces se sont entendus et déjà entendus pour prendre les mesures nécessaires au maintien des cultivateurs affectés par la sécheresse sur leurs terres, avec tout leur roulant et tous leurs animaux.

On a déjà commencé un relevé de l'état des sols en Saskatchewan. Un relevé identique sera effectué dans les régions affectées par la sécheresse au Manitoba et en Alberta.

Ces relevés tiendront compte tout d'abord de la précipitation, puis du succès des cultures et des pâturages, etc.

Ils visent à la classification des terres en terres arables de façon permanente et en terres que l'irrigation pourrait rendre arables de façon permanente.

Ce relevé de l'état des sols sera suivi d'un relevé des titres de propriété, pour savoir au juste quelles sont celles des terres ravagées qui appartiennent à des compagnies, à des gouvernements ou à des individus.

Ce travail doit s'achever avec l'hiver, afin qu'il puisse y avoir une conférence à Régina au printemps. Les chemins de fer et la Compagnie de la Baie d'Hudson seront invités à collaborer à l'exécution de ce programme de rétablissement des cultivateurs sur des terres arables.

On essaiera de diriger les cultivateurs vers des terres plus basses, en obtenant le consentement des compagnies propriétaires ou créancières hypothécaires pour certains transports de titres.

Quand on aura ainsi réalisé la migration des cultivateurs établis sur des terres appartenant à des compagnies, le gouvernement s'occupera lui-même des cultivateurs qui seront encore sur des terres pauvres.

Le gouvernement projette d'établir les cultivateurs éprouvés sur des terres de pas plus d'une demi-"section" de superficie, tout à fait dégrevées et de les éloigner des terres trop vastes.

Les terres abandonnées seront rendues au gouvernement et celles qui seront convenablement placées pour cela seront converties en pâturages communs pour l'usage de tous les cultivateurs des environs et sous la surveillance du gouvernement.

Le gouvernement se lancera aussi dans le reboisement.

Les ministres de l'Agriculture se réuniront de nouveau demain sous la présidence de l'honorable J. G. Gardiner; ce sont les honorables MM. W. M. Chant, d'Alberta; J. G. Taggart, de Saskatchewan, et D. L. Campbell, du Manitoba.

50,000 anguilles transportées à N.-York

New-York, 15. (P.A.) — On estime que 50,000 anguilles ont été transportées vivantes à New-York par chalands, camions et chemins de fer. Ces anguilles proviennent des ports du Saint-Laurent et de la côte de la Nouvelle-Angleterre.

Les Italiens sont très friands d'anguilles, particulièrement à l'époque des fêtes, et ils insistent pour les acheter vivantes. New-York est la seconde ville italienne du monde.

Invitation de Québec à l'Académie française

Québec, 15. (P.C.) — Mgr Camille Roy président du comité central d'organisation du congrès de la langue française qui doit avoir lieu ici l'été prochain, a invité l'Académie française à envoyer un délégué à ce congrès. L'Académie était représentée, au premier congrès de la langue française en 1912, par M. Etienne Lamy.

Le mouvement des grains au port de Québec

Québec, 15. P.C.) — Les expéditions de grains par le port de Québec se chiffrent cette année par 3,532,814 boisseaux de plus que l'an dernier. Les arrivages ont augmenté de 1,861,747 boisseaux. C'est ce qui ressort de statistiques publiées aujourd'hui par le gérant du port, M. Louis Beaudry.

Message du maire de Québec à lord Tweedsmuir

Québec, 15. (P.C.) — Aujourd'hui, dans un message à lord Tweedsmuir, le maire de Québec, M. J. Ernest Grégoire, a réitéré l'expression de la fidélité de la population de la ville de Québec à Sa Majesté George VI. Il souhaite au nouveau souverain d'Angleterre et à la reine Elizabeth un règne long et glorieux.

Un traité de commerce

Washington, 15. (P.A.) — M. Wallace, secrétaire du département de l'agriculture des Etats-Unis, a déclaré aujourd'hui que l'entente commerciale entre son pays et la Grande-Bretagne était en bonne voie. Ce traité, qui est à base de réciprocité, est très important car la moitié de la production de l'agriculture américaine est exportée en Grande-Bretagne.

Feu M. B.-H. Babin

Drummondville, 15. (Du correspondant du **Canada**). — M. B.-H. Babin, gérant de la Banque de Montréal, est décédé avant-hier à sa résidence, à l'âge de 54 ans, après seulement trois jours de maladie. M. Babin était gérant de cette Banque à Drummondville depuis huit ans. Il était un vétéran de la Grande Guerre. Ses funérailles auront lieu à Grand-Mère, mercredi après-midi.

Feu M. André Marcoux

Ottawa, 15. (P.C.) — M. André Marcoux, ancien inspecteur de la police fédérale et ancien directeur de la police municipale de Hull, est mort aujourd'hui, à l'hôpital, à l'âge de 68 ans.

Fête de Noël pour les enfants infirmes

La fête de Noël annuelle pour les enfants infirmes, organisée par la Société de secours aux enfants infirmes de la province de Québec, aura lieu le samedi 19 décembre, à 3 h. 30, à la salle des Chevaliers de Colomb, 1191, rue de la Montagne.

DECES

THIVIERGE. — A Montréal, le 13 décembre 1936, est décédée, à l'hôtel Dieu, Mlle Eva Thivierge. Les funérailles auront lieu le 16 décembre 1936.

Le convoi funèbre partira de la Maison des Soeurs Grises, 1185, St-Mathieu à 8 h. 15 pour se rendre à la Cathédrale et de là au cimetière de la Côte des Neiges, lieu de la sépulture.

Parents et amis sont priés d'y assister sans autre invitation.

Nécrologie

ABEL-BRUNET — A Montréal, 14 déc. 1936, à l'âge de 67 ans, est décédée Les Brunet, épouse de Lévis Abel. Funérailles ce matin à l'église St-Vincent Ferrier.

BEDARD — Est décédé Zéphirin Bédard, époux de Malvina Soulière à l'âge de 67 ans. Funérailles ce matin à l'église St-Rédempteur.

BERTRAND-MARION — A Montréal, le 15 décembre 1936, à l'âge de 63 ans, est décédée Mme Auguste Bertrand née Philomène Marion. Funérailles ce matin à l'église Immaculée-Conception.

BRAULT — A Rockland, Maine, le 14 décembre 1936, à l'âge de 66 ans, 11 mois, est décédé Etienne Brault, autrefois de Montréal époux d'Eugénie Beauvais. Funérailles ce matin.

CARRIERE — A Montréal, le 13 décembre 1936, à l'âge de 68 ans, est décédé Louis Aquila Carrière, président de la Cie Carrière et Frère Ltée, époux d'Augustine Grouls. Funérailles ce matin à l'église St-Denis.

CARON — A Montréal, le 12 décembre 1936 âgé de 49 ans, est décédée Mélina Caron, fille de Napoléon Caron, entrepreneur. Funérailles ce matin à l'église St-Georges.

CHAPUT — A Montréal, le 14 décembre 1936, à l'âge de 88 ans, 8 mois, est décédée Mlle Eugénie Chaput, fille de feu M. Léandre Chaput et Dame Hélène Saint-Denis. Les funérailles auront lieu jeudi, le 17 courant, à l'église Notre-Dame de Grâces.

DELORME — A Montréal, le 14 décembre 1936, âgée de 64 ans, est décédée Léonille Labrie, épouse de feu Mormisdas Delorme.

DELORME — A Montréal, le 13 décembre 1936, à l'âge de 53 ans, 9 mois, est décédé Jean-Baptiste Delorme époux d'Aldéa Martineau. Funérailles ce matin à l'église Notre-Dame du Très-St-Sacrement.

FINSTERER — A l'hôpital de Lachine, le 14 décembre, à l'âge de 77 ans, est décédé Octave Finsterer, époux de Catherine Christopher. Les funérailles auront lieu le 17 courant à l'église St-Nazaire de Ville La Salle.

FORTIN — A Montréal, le 14 décembre 1936 à l'âge de 79 ans, 4 mois, est décédé Edouard Fortin, époux de feu Augustine Archambault, père de J.-Willie Fortin et de Jos. Edouard Fortin.

HEBERT — A Montréal, le 13 déc. à l'âge de 76 ans, est décédée Marie Monzeon. Funérailles ce matin à l'église St-Louis de France.

LAFLAMME — A Montréal, le 14 décembre 1936, à l'âge de 58 ans, est décédé Lucien Laflamme, époux de Marguerite Mesnier. Les funérailles auront lieu jeudi le 17 courant à l'église St-Joseph.

LAPLANTE — A Ste-Rose, le 14 déc. 1936, à l'âge de 66 ans, est décédé Joseph Félix Laplante, autrefois propriétaire de la Maison Marcotte Frères, époux d'Alix Payant, président et chef de groupe de la Ligue du Sacré-Coeur. Les funérailles auront lieu jeudi le 17 courant.

LEMAY — A Montréal, le 13 décembre 1936 à l'âge de 69 ans, 3 mois et 3 jours est décédé Mme J.-S. Lemay, née (Diana Lemay) à St-Jean Deschaillons Qué. Funérailles ce matin à l'église Immaculée Conception.

L'HEUREUX — A St-Judas, comté St-Hyacinthe, le 13 déc. 1936 à l'âge de 66 ans, est décédée Flore-Emma Lavallée, épouse du notaire L.-A. L'Heureux. Funérailles ce matin.

LOY — A Valleyfield Qué., le 14 décembre 1936, George deMadeiros Loy, époux bien-aimé d'Elizabeth Wilson dans sa 97ième année. Funérailles ce matin.

PION — A Montréal, le 15 décembre 1936, à l'âge de 78 ans, 6 mois, est décédé M. Alfred Pion, époux d'Anastasie Renaud.

RABY — A Montréal, le 12 déc., est décédé Wilfrid Raby, époux d'Euphémie Duquette, fils d'Alexandre Raby et d'Agnès Lacasse. Funérailles ce matin.

ROBERT — A Montréal, le 14 décembre 1936, âgé de 76 ans, est décédé Pierre-Philias Robert, à l'Hôpital de la Merci, autrefois de Beauport, Québec. Funérailles ce matin à l'hôpital même.

SHAW — A sa demeure, 500 avenue Boomfield, Outremont, le 13 décembre 1936 est décédé à l'âge de 62 ans, Christie MacPherson Shaw, époux bien-aimé de Gertrude Daisy Pell. Funérailles à l'église Ascension, ave du Parc cet après-midi à 2 hrs.

THIBAUDEAU — A Verdun, le 15 décembre 1936, à l'âge de 38 ans, est décédé Alfred Thibaudeau.

VERONNEAU — A Montréal, le 13 décembre 1936, à l'âge de 44 ans, est décédé Isidore Véronneau. Funérailles ce matin à l'église Notre-Dame du Perpétuel Secours.

THE PRUDENTIAL ASSURANCE COMPANY LIMITED OF LONDON ENGLAND

AVERSÉ À SES ASSURÉS EN 1935 ENVIRON

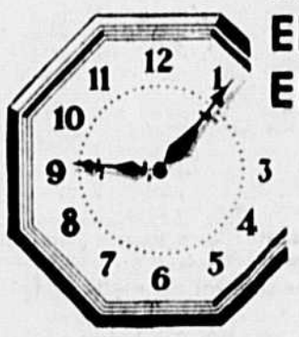

$16.33 A LA SECONDE
$980.00 A LA MINUTE
$58,855.00 A L'HEURE
$470,840.00 AU JOUR
$2,825,030.00 A LA SEMAINE
$12,241,800 AU MOIS
$146,901,600.00 de JANV. à DEC.

Des chiffres aussi éloquents démontrent la confiance d'un nombre toujours plus grand d'assurés — et témoignent de la stabilité de la plus grande entreprise d'assurances de l'Empire britannique.

Vous recevrez sur demande tous renseignements sur la police Prudential qui répond à vos besoins.

Siège social au Canada, 465, rue Saint-Jean, Montréal, P.Q.

J.-O. Baillargeon, gérant de succursale d'assurance-vie, Edifice Transportation, Montréal.
G. A. Main, gérant de succursale d'assurance-vie, Edifice Dominion Square, Montréal

VIE — INCENDIE — ACCIDENTS

Pour le JOUR DE L'AN

AUCUN cadeau ne sera aussi pratique ni plus apprécié qu'un abonnement au "**Canada**", le journal que vous préférez lire.

L'abonnement au "**Canada**" que vous offrirez à vos parents ou à vos amis, leur apportera chaque jour de l'année, une nouvelle marque de votre estime, et un message sans cesse renouvelé de vos bons souhaits, sous la forme du meilleur journal illustré, qui publie toutes les nouvelles et dont les pages éditoriales, féminines, de sport et de finance sont toujours recherchées.

ENVOYEZ-NOUS VOS COMMANDES SANS TARDER

Prix de l'abonnement

A Montréal et banlieue — Livraison à domicile		En dehors de Montréal — Par la Poste seulement	
1 mois	$0.50	1 mois	$0.50
3 mois	$1.50	3 mois	$1.00
6 mois	$3.00	6 mois	$2.00
12 mois	$6.00	12 mois	$4.00

Prière de faire remise par bon ou mandat poste ou par chèque payable au pair à Montréal

ADRESSEZ VOS COMMANDES COMME SUIT:

Le Canada
33 ouest, rue Saint-Jacques, Montréal

LA FEMME À LA PAGE

CHRONIQUE

La caricature n'est pas faite pour l'enfance

SAVONS-NOUS de quelle géologie lointaine provient la mystérieuse glèbe de notre inconscient où germent toutes les richesses de notre vie intérieure ? Réalisons-nous assez que notre **moi** d'adultes est issu tout entier, et dans ses valeurs les plus essentielles et les plus sensibles, de ces temps simplement organiques d'avant notre naissance, des temps quasi végétatifs de notre première enfance ? Et lorsque, avec l'âge, les acquisitions successives de la vie s'écaillent et tombent en poussière, il reste encore au vieillard ce noyau pur et dur, cristallisé en lui aux premières années.

Quelles intuitions assez fines nous faudrait-il pour entourer le bébé que nous chérissons des formes parfaites, des couleurs sereines dont il a besoin à cette époque où il faut de tout ce qui l'entoure le matériau de son être futur ? Jeunes mamans qui me lisez, je veux vous dire : "Préoccupez-vous tout d'abord de beauté." Que les premières images qui impressionneront ce jeune cerveau soient dignes de leur mission. Qu'elles ne soient ni sottement puériles, ni fatigantes à contempler — s'il vous est arrivé d'être une fois gravement malades vous me comprendrez. Proscrivez avec énergie ces clowns, ces pantins difformes et ces hideux joujoux qu'on tolère trop souvent auprès des petits. La caricature n'est pas faite pour l'enfance. Soyez difficiles pour votre nursery comme vous l'êtes pour votre boudoir.

Pour le reste, tout est question de bon sens, car le confort, comme l'hygiène, sont affaire de logique.

Rappelons pourtant quelques règles essentielles. Dans la chambre de l'enfant, tout doit être envisagé de son point de vue et à son échelle.

Je préconise : sur le sol un revêtement imperméable et lavable : du linoléum ; aux murs, adoptez de fraîches et hygiéniques peintures ripolinées. A ce sujet, je vous rappelle qu'il ne faut pas de blanc, blessant aux yeux et exclu désormais des cliniques ; ni de rose, irritant pour les nerfs ; ni de vert, nuance déprimante. Je conseille le paille, couleur ensoleillée, et le bleu légèrement réchauffé de rose ; aux fenêtres, des tulles, des mousselines blanches qui laissent généreusement passer la bonne et saine lumière. Que les rideaux n'encombrent pas la baie, qui doit être d'un accès facile. Faites, au surplus, poser à la place d'une des vitres du haut, un vasistas qui permettra une aération constante.

Quant aux meubles, vous les voudrez à angles arrondis, sans aucun capiton, et de préférence à "patins", afin de faciliter le scrupuleux nettoyage quotidien. N'encombrez pas la chambre de Bébé, laissez-lui de l'espace pour évoluer sans heurts à travers son domaine.

Bannissez bien entendu le fragile et les bois d'entretien difficile, par conséquent le "vernis". L'emploi généralisé des meubles peints se justifie par ce double souci.

Le lit, enfin, doit attirer toute votre attention. Il est indispensable qu'il soit très aisé de le "faire", de l'aérer, de l'ensoleiller au besoin. Fuyez donc les **lits-caisses,** dans lesquels on enfouit les enfants au mépris de toute hygiène. Adoptez un lit à larges claires-voies et abritez son jeune locataire par un entourage de tissus d'un entretien facile, dont vous aurez un ou plusieurs jeux de couleurs et de qualités différentes, ce qui vous permettra de renouveler agréablement le décor.

Un dernier mot : Orientez le lit avec soin, par rapport à la fenêtre et aux sources de lumière électrique ; de redoutables anomalies visuelles peuvent découler d'une négligence sur ce point.

Et maintenant, dans sa volière lumineuse, fraîche et salubre, laissez votre petit découvrir un univers que vous aurez, pour lui, fait sobre, apaisé, délicat.

Jacqueline FRANS

La Mode

Les nouveaux cothurnes à semelles de bois semblables aux soques chinoises sont très amusants pour les femmes aux petits pieds. Mais de grâce ne les portez pas avec des robes de dentelle ou de tulle !

—La première dépense d'une femme avertie, doit être l'achat d'une bonne gaine qui lui permette d'essayer ensuite avec succès des robes diverses.

—N'abusez pas sur vos ceintures de chiffres barométriques, de cadrans, de couronnes, de clefs de sol et autres ornements pas trop saugrenus, sous peine de faire rire vos plus sincères admirateurs.

—Ne portez pas des chapeaux de feutre avec vos ensembles de velours, car ils prennent un air pauvre par contraste avec le velouté seyant du tissu.

—Le papier à lettre, le plus distingué, est très nouvellement présenté — en teintes assez soutenues de bleu et de gris — l'adresse se détachant en bleu sombre ou blanc sur le champ du bloc — étalé. — Cette mode est bien préférable à celle du papier ultra fantaisiste dont certaines femmes ont abusé.

—Le béret de Marie Stuart est une charmante coiffure pour certains visages, et un déguisement caricatural pour d'autres. Il est bon d'y regarder à trois fois dans le miroir avant de le commander.

—La nouvelle teinte de lingerie tirant sur le lilas n'est seyante qu'aux épidermes encore dorés par l'été. Les peaux blanches se trouvent mieux du voisinage d'un ton parme ou azalée.

Le Grand Conseil

Saïgon, 15. — La session annuelle du Grand Conseil des Intérêts économiques et financiers de l'Indochine s'est ouverte à Saïgon.

A l'Ecole d'éducation familiale et sociale

Le mercredi 16 décembre, à deux heures de l'après-midi et à 7 h. 30 du soir, se donneront à l'Ecole d'Education Familiale et Sociale, 1215, boulevard Saint-Joseph (est), les cours de démonstration culinaire concernant le menu d'un dîner de cérémonie, pour le temps des fêtes de Noël et du Jour de l'An.

A la Manécanterie de la Nativité

Ce soir, à 8 heures 30, à la salle paroissiale de la Nativité, coin des rues Saint-Germain et Ontario, la Manécanterie des petits chanteurs à la croix de bois donnera un concert, sous la direction du Frère Séverin c.s.c. Ce concert sera composé de chants religieux et profanes.

Philibert Besson fait encore parler de lui

Lyon, France, 15. (P.A.) — L'"incroyable" Philibert, ou autrement dit l'ex-député Philibert-Hippolyte-Marcelin Besson, a encore fait parler de lui aujourd'hui. On sait qu'il est actuellement détenu pour subir un examen mental. Le rapport n'a pas encore été publié. Des gardes le reconduisaient aujourd'hui de Lyon à Clermont-Ferrand. Il leur échappa à la gare, et il s'en suivit une chasse mouvementée.

On se rappelle qu'il fut accusé par un avocat de lui avoir dérobé une quittance pour une somme de 5,644 francs, quittance préparée d'avance, alors que l'argent n'avait pas encore été payée. Besson a déclaré qu'il était prêt à rendre la quittance, mais qu'il lui faudra aller la chercher en Espagne.

MONDANITÉS

M. et Mme J. R. Gibson, de Fort-William, Ontario; Mme E. Foster, de Knowlton; M. et Mme Forrest Lord, de Sherbrooke; M. et Mme J. D. McCallum, de Almonte; M. et Mme A. Lamarche, de Québec; M. et Mme W. E. Dunkle, de Seattle; M. et Mme G. M. Hutt, de Winnipeg; Mme J. F. McKinley et Mlle J. G. Cranwell, d'Ottawa; M. et Mme G. F. Steen, de Moncton, et M. et Mme A. Parent, d'Ottawa, de passage à Montréal, sont descendus à l'hôtel Mont-Royal.

Mme J.-P.-A. Gagnon recevra à dîner, sur sa nièce Mlle Louise Lavallée et pour Mlle Claire Jannin, toutes deux débutantes, avant la soirée dansante que donnera, le 22 décembre, Mme Aban Jannin.

Mme Odessa Jarry a reçu à l'heure du thé, hier dans le salon espagnol de l'hôtel Queen's en l'honneur de sa fille. Mme Maurice Jarry et Mlle Mariette Jarry servaient le thé et les glaces aidées de Mlles Muriel Larman, Cécile Robichon, Pauline Cusson, Lina Robichon, Aimée Perrault et Claire Bumbray.

Mme Emile Gélinas recevra à déjeuner, jeudi, à l'hôtel Queen's en l'honneur de Mlle Yvette Picard, à l'occasion de son prochain mariage.

Mme Médéric Masson annonce les fiançailles de sa fille, Lyette, avec M. Louis-G. Bouchard, fils du lieutenant-colonel et de Mme Georges-R. Bouchard, de Loretteville.

Mme Georges Garneau est retournée à Québec après avoir passé quelques jours en ville, chez sa soeur, Mme Albert Tétrault.

M. et Mme J.-C.-A. Turcotte, de Sorel sont partis pour New-York, où ils passent la semaine.

M. et Mme W.-M. Archibald, de passage à San Francisco, Calfornie, sont descendus à l'hôtel Palace.

Mlle Louise Paradis est de retour de Québec où elle a passé une semaine l'invitée de Mme Odilon Leclerc.

La conférence du Dr Godfrey

Il a parlé de prothèse à la Société dentaire de Montréal

"La prothèse dentaire partielle", tel est le titre de la causerie que présentait, mercredi soir dernier, le docteur R. J. Godfrey, professeur de prothèse à la faculté dentaire de l'Université de Toronto.

Le conférencier, bien connu dans les cercles d'études dentaires, a donné une communication, qui fera époque dans les annales de la Société scientifique des dentistes du district de Montréal. Il connaît à fond le sujet qu'il a traité; après avoir montré ce qu'était autrefois le remplacement des dents absentes, il a passé en revue les différentes méthodes de substitution, que des expériences menées dans tous les coins du monde et que des recherches entreprises dans des laboratoires universitaires et industriels ont mises à la disposition du dentiste moderne.

Le conférencier a appuyé sur les différentes qualités que doivent posséder ces pièces de prothèse: esthétique, fonction physiologique (mastication) et confort du patient.

Ces dentiers partiels doivent viser aussi au maintien et à la conservation des dents qui sont encore présentes dans la bouche; car leur objet est manqué, si elles provoquent le déchaussement et l'alvulsion rapprochée des dents présentes dans la bouche.

Le conférencier fut présenté aux membres par le Dr Plamondon et remercié par le Dr Nolin, vice-doyen de la faculté de chirurgie dentaire de Montréal.

Le fascisme dans la province de Québec

Ce soir, à 8 h. 30, au Strathcona Hall, 772, rue Sherbrooke (ouest), M. Hubert Désaulniers donnera, sous les auspices de la League For Social Reconstruction, une causerie sur le fascisme dans la province de Québec.

TOILETTE INSPIREE DU COURONNEMENT

● Cette robe de Schiaparelli est faite de lamé cerise à fleurs or. La ceinture tunisienne est de velours cerise bordée d'or. Les trois plumes de la coiffure rappellent l'année du couronnement du roi.

Mme A. A. Bruneau au club L. O. David

Elle y répète une causerie qu'elle avait déjà prononcée à Paris

Devant l'élégante assistance féminine que réunit à chacune de ses séances le club L. O. David des femmes libérales, Mme A. A. Bruneau, femme de l'honorable juge A. A. Bruneau, prononçait hier après-midi, à l'hôtel Mont-Royal, une brève causerie sur ce qu'une Canadienne française peut trouver de grand et de beau dans l'histoire de son pays. Elle avait d'ailleurs déjà, au Cercle Interallié de Paris, révélé, à un auditoire parisien l'épopée écrite au Canada par nos ancêtres, et elle y avait fait applaudir les hauts faits et la noblesse de ces derniers.

Hier Mme Bruneau allait chercher dans l'histoire du Canada ces "perles ignorées" chantées par Louis Fréchette pour les enchâsser, avec son érudition et son talent, dans la phrase chaude et vibrante qu'elle sait si bien manier.

Elle raconta les débuts héroïques d'une poignée de Français, venus en terre canadienne pour y jeter les bases d'une nouvelle France, leurs luttes continuelles contre une nature vierge et forte, contre des indigènes féroces qui se refusèrent, presque toujours, avec un orgueil sauvage, à se soumettre à la douceur de la croix et aux bienfaits d'une civilisation qu'ils ne voulurent pas comprendre. Elle narra les combats légendaires d'un Dollard des Ormeaux, d'un Salaberry, d'un d'Iberville.

Puis après s'être attristée sur l'abandon par la France de la Nouvelle-France, elle relata la résistance passionnée des Canadiens français à l'envahissement anglais, leur victoire, sur une politique qui voulait en faire, de Latins qu'ils étaient, des Saxons traîtres à leurs origines, à leur langue et à leur foi.

Elle rappela enfin la rebellion de 1837, la part que les nôtres prirent dans la grande guerre pour dire, en guise de conclusion, un poème de feu le juge Gonzalve Desaulniers.

Mme Emile David, présidente du club L. O. David l'avait présentée, Mme Pauline Fréchette la remercia.

Enquête ajournée sur le désastre de Croydon

Londres, 15 (P.A.) — L'enquête sur la mort de 15 passagers de l'avion hollandais "HLM", près de l'aérodrome de Croydon, le 9 décembre, a été ajournée sans que le jury ait pu s'entendre sur le verdict à rendre.

Les experts ne sont pas d'accord non plus sur les causes de l'accident, au cours duquel Juan de la Cierva, inventeur de l'autogyre, a été tué.

George VI conserve les écuries royales

Londres, 15. (U.P.) — Le roi George VI maintiendra les chevaux de course et les écuries royales de son père, feu le roi George V. Les chevaux du roi porteront les couleurs royales, pourpre, écarlate et or. Le casque noir des jockeys sera bordé d'or.

La communication orale aidera à la paix universelle

M. D.-M. Edmonds, du Bell Telephone, passe la revue des progrès de la téléphonie

Au Kiwanis St-Laurent

"Il ne semble pas irraisonnable de croire que les moyens de communication orale entre les peuples tendront à diminuer graduellement jusqu'à leur disparition totale la mésentente, les préjugés et les animosités et que peu à peu nous nous rapprocherons de ce but que tous veulent atteindre: la paix et l'entente universelles." C'est dans ces termes que M. Douglas M. Edmonds, du Bell Telephone, a terminé la causerie sur les progrès de la téléphone qu'il a prononcée hier midi au déjeuner hebdomadaire du Club Kiwanis St-Laurent à l'hôtel Queen's.

"Dans les trente dernières années, a dit M. Edmonds, nous avons assisté à l'évolution de l'éclairage, des moyens de transport, des journaux, des modes de construction. Il faut cependant attacher une importance toute particulière à l'avancement de la téléphone.

L'établissement de la première communication téléphonique interurbaine remonte à 60 ans. Elle eut lieu entre Brantford et Paris.

"Alexander Graham Bell, l'inventeur du téléphone, avait obtenu de l'ancienne compagnie Dominion Telegraph la permission de brancher son téléphone sur leur ligne de Paris, située à huit milles de Brantford. Il se transporta lui-même à Paris pour écouter quelques amis qui devaient parler de Brantford dans l'appareil. Ce téléphone rudimentaire n'assurait la transmission que dans un sens.

"Ce jour-là, le père de Bell, le professeur Melville Bel, devait aller à Hamilton, et son fils le croyait déjà en route. Comme Bell écoutait à Paris, il s'écria: "Mais c'est la voix de mon père; il ne s'est donc pas rendu à Hamilton"

"Non seulement cette première expérience fut réussie, mais elle permit aussi d'identifier l'interlocuteur.

Premier poste central

"C'est à Hamilton, en 1878, qu'eut lieu l'inauguration du premier poste central téléphonique de l'Empire britannique et le second dans l'univers entier.

"Dans les années qui suivirent ces postes se multiplièrent à travers le pays, apparaissant comme autant de petits points sur la carte.

"Le perfectionnement de la bobine de charge permit de communiquer à des distances plus grandes, mais tout de même limitée. Cependant, en 1915 le développement du tube a vite permit de vaincre la plupart des obstacles et, la même année on pouvait téléphoner de New-York à San Francisco.

"Après cette réussite, les techniciens se tournèrent vers l'est et entreprirent la conquête de l'Atlantique. Après des années d'effort on parvenait à établir un service commercial de téléphonie transatlantique.

Série de progrès

"Les progrès continuèrent; l'homme n'étant pas satisfait de la conquête d'un continent il voulut en ajouter d'autres au réseau de communications téléphoniques.

Graduellement, le service fut étendu aux navires en haute mer, aux trains en marche, aux aéroplanes.

C'est dans les laboratoires de téléphone que ces problèmes furent résolus.

"Il y a quelques mois, le président de l'American Telephone and Telegraph, W. S. Gifford, parla de son bureau à un associé dans un bureau voisin, mais sa voix, avant de parvenir à son interlocuteur, avait fait le tour du globe.

Des sous-produits

"Mais pour poursuivre cette marche du progrès, qui exige beaucoup de recherches, d'investigations et d'expériences scientifiques, bien des sentiers ont été explorés. Il en est résulté des sous-produits dont plusieurs contribuent au bien-être de l'humanité et allègent la souffrance humaine.

"Plusieurs types d'appareils auditifs pour les sourds ont été fabriqués. Le plus récent est le résultat du "permalloy", un alliage magnétique perfectionné par les ingénieurs Bell. Il permet à une personne affligée d'une surdité de 60% de suivre une conversation ordinaire.

"Mentionnons aussi le stéthoscope électrique. Il permet à toute une classe d'étudiant en médecine d'écouter les pulsations du coeur et la respiration des poumons d'un malade en même temps que leur professeur.

"La sonde électrique qui permet de localiser des éclats de métal profondément logés dans le corps. Une fois localisés, le chirurgien peut les extraire par une opération minime.

"Le larynx artificiel qui redonne la voix aux aphones ayant perdu l'usage de la parole à la suite d'une intervention chirurgicale ou d'une rupture des cordes vocales.

"Dans le domaine commercial, il convient de mentionner des sous-produits tels que la télétypo, le cinéma parlant, la téléphotographie, la télévision. Chacune de ces découvertes a son histoire et plusieurs d'elles ont révolutionné des industries entières.

"Voilà hier et aujourd'hui — mais de quoi demain sera-t-il fait? Bien osé qui voudrait fixer les bornes que l'avenir tracera aux communications orales. Comme dans le passé, il surgira des problèmes scientifiques et économiques qu'il faudra résoudre pour étendre leur champ d'action. Nous avons le droit de croire que ces problèmes seront résolus efficacement."

Les prêtres de la paroisse St-Joseph de Drummondville ont failli être asphyxiés

Drummondville, 15. (Du correspondant du **Canada**). — Dans la nuit de dimanche à lundi, M. l'abbé Demers, curé de la paroisse St-Joseph, ainsi que MM. les vicaires et le personnel, ont failli être asphyxiés dans leur nouveau presbytère qu'ils n'occupaient que depuis à peine une semaine. Une forte odeur de gaz s'étant échappée de la fournaise, le curé, se rendant au téléphone pour demander du secours, perdit connaissance ; ce fut un des vicaires qui donna l'alerte. M. le Dr L. P. Mille, fut mandé en toute hâte, et prodigua ses soins aux malades, qui aujourd'hui sont parfaitement remis.

"Il Me Tient sur Pieds"

dit Mme Harold Patriquin,
R. R. No 1, Malagash, N.-E.

"Le Composé Végétal de Lydia E. Pinkham est un excellent remède. Je le recommande à toute femme qui souffre comme j'ai souffert. Je passais habituellement la première journée au lit, tant la douleur était intense. Depuis que j'en prends, je puis faire tout mon ouvrage et ne manque jamais une journée."

98 Femmes sur 100 Rapportent Amélioration

Liquide et Tablettes
Chez tous les pharmaciens.

COMPOSÉ VÉGÉTAL DE LYDIA E. PINKHAM

HEMSLEY'S
427, St-Jacques, ouest
Cadeaux pour les fêtes, montres, diamants et peintures de la plus haute qualité.

MORENCY FRERES LTEE
AUBAINES EXTRAORDINAIRES
Les miroirs modernes et anciens avec ou sans cadres forment un choix des plus variés, avec une note de distinction
Faites votre choix dès à présent et profitez des grands rabais pour vos cadeaux
DE 98 SOUS A $15.00
458 est, rue Ste-Catherine HA 6894

FEUILLETON DU "CANADA"

L'ÉNIGME DE L'ÉTOILE NOIRE

Roman d'amour et d'aventures -- -- -- -- -- par MAURICE BOUE

No 16 *16 décembre 1936*

(Suite)

Restait Savines qui était resté immobile et muet, se demandant encore comment il fallait interpréter la scène.

— Et vous ? dit le juge avec un sourire narquois. Aussi une affaire de femme ?

— Hélas ! oui, répondit Savines. J'avais rencontré dans l'île une femme très belle, aux allures mystérieuses. Je me suis laissé prendre à son charme extraordinaire.

— Qui est cette femme ?

— Je ne le sais pas exactement moi-même. D'ailleurs, je la crois totalement étrangère à ce qui m'est arrivé. Je n'ai rien d'autre à dire.

Et Savines se renferma dans le mutisme, ne répondant plus que par des gestes évasifs aux questions qui lui étaient posées.

Le juge voyant qu'il ne pourrait plus rien en tirer, l'envoya rejoindre ses compagnons. Un gardien les conduisit dans une nouvelle cellule où se trouvait déjà un prisonnier qui les dévisagea d'un air farouche. C'était un italien aux yeux de braise. Son rude visage et ses cheveux embroussaillés lui donnaient l'allure d'un bandit calabrais.

Carpentras le considéra avec méfiance.

— Voilà, murmura-t-il entre ses dents, un type qui ne me revient pas.

— Il va nous faire un mauvais coup, gemit Pontinois. Carpentras, je ne te pardonnerai jamais de m'avoir conduit dans cette galère.

Mais Carpentras n'était pas d'humeur à supporter les jérémiades répétées de Pontinois :

— Encore ! dit-il d'un ton furieux. Mais, mon bon, tu vois des galères partout !

— C'est parce qu'il y en a partout, dit piteusement Pontinois.

Patience, pitchoune ! Nous sommes sur le chemin de la fortune.

Carpentras, s'était radouci : ses colères ne duraient jamais fort longtemps.

— Le chemin est rude, riposta Pontinois.

— Je t'ai déjà dit, mon cher, que la roche Tarpéienne est près du Capitole ; donc, il est exact de dire que le Capitole est près de la roche Tarpéienne. C'est logique, ça mon vieux !

— Je ne comprends pas.

— C'est pourtant simple, mon bon ! Nous étions au Capitole lorsque nous avons découvert les lingots d'or, puis nous sommes tombés sur la roche... et maintenant, zou ! Nous allons rebondir sur le Capitole. Et voilà ! T'en fais pas, pitchoune.

Savines s'était assis dans un coin et restait songeur. Il pensait à Béatrice, aux courts mais ravissants moments qu'il avait passés auprès d'elle. La reverrait-il jamais ? Non, sans doute. Que faisait-elle à cette heure ? Non... Il ne la reverrait jamais ! Ils étaient pris pour des espions ; sans aucun doute, ils allaient être condamnés... chacun sait le sort qui est réservé aux espions en Italie : la mort ou l'exil perpétuel dans une île. Ne valait-il pas mieux tout de suite ?

Le voyant accablé, Carpentras vint poser affectueusement la main sur l'épaule du jeune homme.

— Il faut essayer de dormir, maintenant.

— C'est cela, dit Savines, tâchons d'oublier le présent dans le sommeil.

La nuit était venue, et la lune envoyait dans le cachot une lumière qui formait, sur le sol, un rectangle laiteux, coupé de lignes noires. Les rayons de lune eux-mêmes étaient engrillagés dans la prison.

Autour de la muraille, des masses sombres s'agitaient parfois : c'étaient les prisonniers qui essayaient de trouver le sommeil.

XVII

L'Evasion

Mais le sommeil ne vient pas toujours quand on l'appelle, et bientôt Pontinois se leva pour aller s'asseoir au bord de la couchette de Carpentras.

—Carpentras, souffla-t-il, ce Calabrais ne dort pas.

— Que nous importe ?

— Il a l'air d'un brigand dangereux, et je te jure qu'il nous observe.

— Et après ? Laisse le faire, pitchoune.

Mais Carpentras non plus ne se sentait pas trop à l'aise. Effectivement, il voyait, dans l'ombre, briller les yeux ardents de l'homme. A son tour, il se leva et s'étira en bâillant. Mais, en faisant ce mouvement, il mettait en pleine lumière le bras où il avait tracé, la veille, la fameuse étoile à cinq pointes. Il n'y pensait plus d'ailleurs.

L'homme se dressa sur sa couchette et prononça quelques paroles incompréhensibles, ensuite, se levant, il porta l'index à son front, puis à son genou droit, de là à l'épaule gauche, ensuite à l'épaule droite, puis de l'épaule droite à son genou gauche, remontant enfin, à son front.

— Vous êtes malade, mon ami ? demanda Carpentras.

Le "Calabrais" recommença patiemment sa mimique, tandis que Carpentra l'examinait avec attention, suivant des yeux les lignes qu'il traçait dans l'espace.

Soudain, le Marseillais se frappa le front...

— J'y suis ! s'exclama-t-il.

Et il refit les gestes de l'Italien, en touchant certains points de son corps. Il venait de former ainsi **une étoile à cinq pointes.**

— Zampa, fit le "Calabrais".

— Stella ! cria Carpentras, qui ne connaissait que quelques mots de latin et trouva tout naturel de répondre dans cet antique langage.

— Stella ! Oui, répéta-t-il, j'ai compris. Té, mon bon ! C'est simple.. l'étoile !

L'homme dit très vite quelques mots en italien en désignant l'étoile que le Marseillais portait au poignet.

— C'est cela, exactement. Et toi, mon bon ? fit Carpentras.

L'autre montra son poignet, où apparut la même marque.

— Comme on se retrouve ! dit Carpentras.

Mais la conversation dût en rester là, car il n'était guère possible de s'exprimer autrement que par gestes. La suite allait démontrer que c'était d'ailleurs tout à fait suffisant.

Quelques minutes plus tard, une ronde vint à passer. Un gardien regarda par le judas, mais il ne vit que les masses sombres des prisonniers qui paraissaient dormir sur leurs étroites couchettes.

Quand le bruit de leurs pas se fut éteint, l'Italien, qui semblait n'attendre que ce moment, se dirigea vers l'étroite fenêtre défendue par de solides barreaux. A la grande surprise des trois amis, il enleva ces barreaux avec une extrême facilité. Ils avaient été sciés.

Pontinois croit rêver ; Savines se demande s'ils ne sont pas le jouet d'une nouvelle machination. Carpentras, lui, qui ne s'étonne jamais de rien, pousse la tête au dehors et remarque tranquillement :

— C'est haut, bagasse !

Le "Calabrais" sourit et ses dents de tigre brillent dans l'ombre.

— Brr ! fait Carpentras, il a des dents de canibale, le frère !

Mais voici que le frère enlève son veston et montre son buste, autour est enroulée une corde mince.

— Voilà une évasion préparée juste à point, dit le Marseillais.

L'homme parut avoir compris, car il frappa légèrement son poignet, puis il désigna la porte où s'était montré le gardien.

— Zampa, fit-il.

— Un frère dans la place, té ? fit Carpentras.

Mais il fallait agir. Le Calabrais déroula sa corde et la lia solidement à l'un des barreaux restants. Puis, se tournant vers Savines et Pontinois, il renouvela sa mimique en leur faisant signe de le suivre. Ensuite, leste comme un chat, il enjamba la fenêtre et se laissa couler tout le long de la corde.

A Pontinois, maintenant. Mais Pontinois veut tout d'abord des explications :

— C'est peut-être la Providence, dit-il, qui nous envoie ce Calabrais, mais pourquoi ce brigand nous engage-t-il si gentiment à fuir avec lui ? N'allons-nous pas tomber dans une nouvelle gal... je veux dire la gueule du loup.

— Tu n'as pas vu ses gestes ? demanda Carpentras.

— J'ai vu qu'il gesticulait mais je n'ai pas compris ce qu'il voulait dire.

— Pauvre pitchoune ! L'étoile symbolique, té !

— Et alors ?

— Alors ? Il nous considère comme des frères, comme des membres de sa secte, si tu veux !

— Carpentras, tu est un grand homme, dit Pontinois avec admiration.

— Je le sais, mon bon ! Je suis né comme ça. Ma nourrice m'avait prédit que je deviendrais célèbre. Mais nous perdons du temps en explications inutiles et le Calabrais doit se demander pourquoi nous hésitons. Vas-tu Pontinois.

— Moi d'abord ? s'écria le peureux Pontinois.

— Toi d'abord mon bon, parce qu'il faudra une solide poigne pour te laminer entre ces maudits barreaux. Allons, oust !

Ce ne fut pas, en effet, chose facile et le gros Chapenois n'eût jamais pu s'en tirer seul. Le voilà au bord de la fenêtre mais il ne trouve pas la corde

— La corde Carpentras, la corde. Je vais me briser les os.

— La voilà, fit le Marseillais.

Il était temps car Pontinois oscillait dans le vide. Ses compagnons l'entendire dégringoler en étouffant un cri de terreur.

— A votre tour, maintenant, dit le Marseillais à Savines.

— Je vous en prie.

— Pas de vaine politesse. Je suis le chef de l'expédition ! C'est le capitaine qui s'en va le dernier.

Force fut à Savines de s'incliner. Comme il était svelte, ce fut un jeu pour lui de rejoindre Pontinois.

Carpentras, qui n'était guère moins gros que ce dernier, eut presque autant de peine à sortir. Il y réussit cependant et, saisissant la corde il commença la descente. Malheureusement, la corde avait déjà trop de secousses et, à mi-chemin, elle se rompit. Ce fut avec un juron tout méridional que le brave Carpentras s'abattit... sur le malheureux Pontinois, encore tout étourdi de sa descente périlleuse.

Ceci n'alla pas sans dommage et Pontinois, sérieusement contusionné, se mit à frotter vigoureusement son épaule en oubliant toute prudence.

— Quelle galère ! Ah mon Dieu, quelle galère !

— Tu vas te taire, mon vieux, ou sinon gare à toi ! souffla Carpentras exaspéré.

Pontinois se tut et se mit à marcher péniblement. Savines et le "Calabrais" vinrent à son aide.

Tous se glissèrent silencieusement le long de la muraille. Dans l'ombre, une silhouette leur fit signe : c'était un "compagnon". L'évasion du "Calabrais" était une affaire préparée de longue main. Une auto stationnait à quelques pas ; on y poussa Pontinois qui tomba sur les coussins en geignant :

— Quelle galère, mon Dieu !

— La barbe ! gronda Carpentras. Je t'ai déjà défendu d'employer ce mot stupide ! Une galère ! Mais c'est une superbe limousine !

Les trois amis installés à l'intérieur, le "Calabrais" sauta à côté du chauffeur et l'auto démarra en vitesse.

Où allaient-ils ? Les trois Français se le demandaient non sans une secrète appréhension. Ils n'avaient vu qu'une chose échapper à la police italienne. Mais entre quelles mains étaient-ils retombés maintenant ? Allaient-ils retrouver leur premier cachot ? Après tout, c'était bien possible et même probable.

— Que pouvions-nous faire d'autre ? dit Carpentras.

(A suivre)

CHRONIQUE JUDICIAIRE

Par Léonard-C. ARCHAMBAULT, B.A., LL. B.

Le directeur du service des incendies crut immédiatement à un crime

M. Christopher Carson ne douta pas un instant que l'incendie de la "Maison Canadienne" ne fut criminel. — La mort tragique de trois pompiers

Procès de Julius Cohen aux Assises

Le premier procès de Julius Cohen, sur l'accusation d'avoir assassiné le pompier Pierre Beaulieu, le 17 août, 1936, s'est instruit hier, en cour d'Assises, sous la présidence du juge en chef Greenshields. La Couronne a 75 témoins à faire entendre et sa preuve servira dans l'appréciation des deux autres accusations de meurtre logées contre l'ancien propriétaire de la "Maison Canadienne", détruite par le tragique incendie du soir des dernières élections provinciales le 17 août. Me Ivan Sabourin occupe pour la Couronne dans cette affaire en ayant pour conseil, comme représentant la poursuite privée, Me Philippe Brais. Le prévenu Cohen est défendu par Mes Louis Fitch, Philippe Monette et Willie Proulx.

La première journée de ce procès, le plus important de l'année, a été riche en incidents variés, mais ce fut le témoignage de M. Christopher Carson, directeur du service des Incendies, qui impressionna le plus le jury. A un moment donné le témoin se laissa emporter en décrivant ce qu'il vit avant la mort de ses trois subalternes et le juge Greenshields, avec un sourire intervient :

—Chef, vous contrôlez habilement les incendies, mais ici je dois à mon tour vous contrôler.

Cet incident fut causé par une objection de Me Louis Fitch au commencement des déclarations du témoin. Laissons la parole à M. Carson:

—Je reçus la seconde alarme à mon domicile, à 7 heures et une minute et j'étais rendu sur les lieux à 7 heures 6 minutes. Cette alarme avait été donnée à l'avertisseur 556, angle des rues Amherst et Sainte-Catherine. En arrivant, je grimpe au premier étage et je ne trouve rien. Je cours à la fenêtre et je crie à mes pompiers : "Fermez l'eau, il n'y a pas de feu ici." Puis je redescends et j'enfile dans un passage couvert, à l'arrière de l'immeuble, qui débouche sur une cour intérieure. A cet endroit travaillent les pompiers de la caserne numéro 16.

En sortant du passage couvert, je regarde au-dessus de moi et je découvre du feu dans une fenêtre grillée. Je crie à mes hommes "Regardez-moi ceci, il y a du feu en haut et ce feu me semble avoir été mis...

—Je m'objecte, crie Me Louis Fitch.

—Le témoin a le droit de relater ce qui s'est passé là, reprend Me Sabourin.

—Ces mots "a été mis", décrète le tribunal, ne prouvent rien et je ne vois pas la raison de l'objection de la défense. Je permets au témoin de continuer.

A ce moment le directeur Carson s'émeut, le tribunal fait la remarque ci-haut mentionnée et le témoin reprend, plus calme:

—Je fais mettre une échelle dans cette fenêtre grillée et où des flammes couraient à l'intérieur, puis je donne l'ordre de briser les vitres avec la lance en ouvrant la clef pour le jet. L'eau avait à peine touché les flammes en dedans de la batisse que les murs se mirent à vibrer. Je criai au pompier dans l'échelle de descendre, puis quelques instants plus tard se produisit l'explosion mortelle. Je vis la bâtisse s'affaisser sur elle-même comme un accordéon qui se ferme.

Comme il était 4 h. 30, le juge Greenshields déclare:

—Me Sabourin je crois que nous allons ajourner à demain, à 10 heures, afin de donner à chacun le privilège de sa franchise municipale. Mais je n'ai pas l'intention de diriger personne sur sa manière de voter.

Le choix du jury

Le choix des 12 pairs qui décideront de la vie ou de la mort de Julius Cohen prit plus de 3 heures, la défense récusant tour à tour la plupart des citoyens appelés par Me Godin, adjoint de la Couronne. Les deux journalistes choisis comme vérificateurs durent demeurer à ce poste pendant une heure 30 minutes, avant que les deux premiers jurés choisis puissent les remplacer. L'un des premiers jurés à demander son exemption, un nommé Gérard Martin déclara au tribunal qu'il était sous-officier rapporteur. Le juge le libéra en disant:

—Vous avez une position dangereuse, allez la remplir.

M. J. M. Cameron, après avoir prêté serment en anglais déclare à Me Willie Proulx:

—Je suis un instituteur canadien-français et j'ai 60 élèves qui m'attendent.

—Allez enseigner, décrète le tribunal.

Un des aspects typiques du choix du jury fut le renvoi de sept "ajusteurs", commis ou gérants de compagnies d'assurances, à la demande et de la défense et de la Couronne. Un autre juré, Me J. Bridgman, notaire, déclara catégoriquement qu'il croyait Cohen coupable d'avoir criminellement allumé l'incendie à la "Maison Canadienne". Me Fitch n'insista pas davantage et les vérificateurs le renvoyèrent à son siège. M. P. Baxter, entrepreneur, déclara qu'il préférait ne pas être appelé à juger le prévenu. Ici le tribunal déclare:

—Mais il faut que la justice soit administrée et c'est un devoir pour tout citoyen de répondre à l'appel de la Couronne.

—Je suis catégoriquement opposé à la peine capitale, reprend M. Baxter.

—C'est la loi du pays et vous n'avez pas à y voir, déclare le juge Greenshields. Finalement, Me Ivan Sabourin fait admettre à l'aspirant juré qu'il ne pourra pas rendre un juste verdict et le nommé Baxter est éliminé.

M. Joseph De Grâce, vendeur pour la firme United Auto Parts, appelé par le greffier, déclare: "J'avais des doutes sur la culpabilité de Cohen mais depuis l'acquittement de Roméo Vidal, ces jours derniers, je suis convaincu que tous deux sont innocents.

—Refusé péremptoirement, dit Me Sabourin, avocat de la Couronne.

Le premier accepté

M. Frank Mason, un plâtrier dans la cinquantaine, explique franchement au tribunal qu'il n'a pas lu les journaux au sujet de cet incendie et il est accepté d'emblée. M. Wm Robert Morton, jardinier de Saraguay, veut se faire exempter parce qu'il a à surveiller ses jardins. Ici le tribunal déclare: "Chacun a son jardin à surveiller et ceci n'est pas une raison".

M. Morton déclare qu'il n'a pas de préjudices contre les Juifs et qu'il rendra un verdict selon la preuve. C'est le deuxième juré accepté.

M. Ernest Mariner déclare catégoriquement qu'il croit ce que les journaux ont écrit.

—Que feriez-vous si la preuve annulait ce que les journaux ont écrit? demande le tribunal.

—Je changerais d'idée.

—Sous la loi anglaise, le prévenu à la barre est blanc comme neige jusqu'à ce qu'il soit déclaré coupable et il n'a pas à être jugé par la presse du pays", conclut le juge Greenshields. M. Mariner est accepté lui aussi.

Un forgeron, Archie McRury dit avoir formé son opinion en lisant les journaux et déclare avec franchise que pour lui Cohen a allumé le feu à la "Maison Canadienne". Après cette déclaration M. McRury est prié de retourner à son siège. Un autre aspirant, M. Olivier Chartrand hésite avant de prêter serment et le greffier lui demande:

—Parlez-vous l'anglais?

—Non je ne parle que le français et je suis sourd.

—Reprenez votre siège.

M. J. C. Cummins, est accepté après avoir déclaré qu'il est né au Mexique de parents anglais, mais habite le Québec depuis 7 ans. Ce dernier a vu les manchettes des quotidiens mais son esprit est libre de tout préjugé et il n'a pas formé son opinion. Le cas du nommé Eugène Ridberg a été des plus intéressants. Après avoir été assermenté le juré dit qu'il est sculpteur et Me Willie Prolux lui demande:

—A votre compte je suppose?

—Oui mais seulement quand les affaires vont bien.

Ce monsieur est suédois d'origine et ne suit jamais la directive des journaux qu'il lit à temps perdu. Me Louis Fitch se hâte de le refuser péremptoirement.

M. Charles A. Durocher est assermenté et Me Proulx lui demande :

—Parlez-vous l'anglais?

—Oui mais pas celui de Shakespeare.

—Quelle est votre profession?

—Je suis instituteur.

—Allez enseigner, conclut le tribunal.

Un Australien

M. Arthur Bagshaw, agent des ventes pour la maison Canadian Electrolite, déclare qu'il est né en Australie, mais habite Montréal depuis 12 ans. Il a lu les journaux et s'est formé une opinion au sujet de cet incendie qu'il croit criminel. Le tribunal désire savoir quelles sont les causes de ce préjudice et M. Bagshaw déclare :

—J'ai quatre beaux-frères qui sont des pompiers et tous croient avec moi que l'incendie est criminel.

—Mais pourriez-vous donner justice au prévenu? demande le juge.

—Non, je ne le pourrais pas.

M. Bagshaw reprend son siège.

Un ancien imprimeur

William J. Author, rentier qui travaillait pour le Montreal Star Publishing, affirme au tribunal que la lecture des journaux ne lui a pas formé d'opinions et il pourra dire si l'incendie est criminel après avoir entendu toute la preuve. Me Willie Proulx s'objecte au choix de ce juré.

Un homme idéal

M. James Evans, briquetier de 54 ans, est un Gallois, naturalisé sujet canadien. Il ne s'est pas formé d'opinion. Ici Me Louis Fitch demande:

—Vous n'êtes pas un anti-juif?

—Non Votre Seigneurie.

—Vous êtes donc l'homme idéal.

M. Evans est accepté d'emblée.

Rien et tout

M. J. Bte Cusson, charcutier, déclare qu'il ne fait rien actuellement, mais le juge en chef ne peut s'empêcher de remarquer:

—Mais vous répondez aux questions de Me Fitch.

M. Cusson ne sait pas lire et déclare qu'il n'a pas été influencé. On le refuse péremptoirement.

Encore la presse

M. Kenneth Ayer, courtier en grains a lu les rapports des journaux au sujet de l'incendie et déclare:

—Je suis convaincu que le feu a été allumé criminellement.

—Comment pouvez-vous en arriver à cette conclusion? demande le tribunal.

—Par les rapports des journaux que je crois.

—Vous en savez beaucoup moins que moi au sujet des journaux, conclut le juge Greenshields.

Le nommé Hector Desjardins est refusé après avoir déclaré que la lecture du résultat des élections provinciales l'avait intéressé autrement que l'incendie de la "Maison Canadienne". Enfin, à midi 45 minutes le dernier juré est assermenté dans la personne de James H. Shea, ingénieur de locomotives au Canadien National. Ce monsieur était à Vancouver au moment de l'incendie et Me Fitch lui demande:

—Vous n'avez pas de préjugés religieux?

—Chacun a droit à ses croyances.

Les photographies

L'audience de l'après-midi fut employée à la production de 22 photographies de l'incendie, les 7 premières provenant de la maison Haywood. Ce témoin exhibe aussi une photo de l'immeuble, datant de 1934.

Le second témoin, M. Roger Janelle, photographe au service de l'*Illustration Nouvelle*, commence par témoigner en anglais et quand Me Godin lui demande comment il épelle son nom il déclare: "Two "L". Un juré, surpris, croit avoir entendu dire "To hell" et le tribunal demande en riant à Me Godin de servir d'interprète. Les photos de Janelle ont été prises deux jours après l'incendie. Me Fitch demande au témoin:

—Qui vous demanda ces photos ?

—Mon patron, simplement et pour notre journal.

M. C. R. Woods, 859, avenue Outremont, un photographe du Montreal Star, photographia les ruines le 18 août à 8 heures 15 du matin à la demande de son "city editor". Le témoin était juché au quatrième étage de l'immeuble Amherst. Me Fitch demande à ce témoin:

—Ce que vous voyez sur la photo est le toit sur la bâtisse.

—Vus de haut, tous les toits sont sur les bâtisses, commente le tribunal.

M. Walter Miller, un autre photographe du *Star*, produit ensuite 2 autres photos de l'incendie prises le soir même, le 17 août, du toit de l'immeuble Amherst. Me Sabourin veut savoir en quoi consiste une tache noire sur l'exhibit "P-13" mais le témoin ne peut renseigner la Couronne.

Morts photographiés

M. Gérard Laferrière, 4397, rue Mentana, photographe à *La Patrie*, réussit à prendre 5 instantanés, après avoir réussi à grimper sur une échelle des pompiers. Les 5 photos furent prises au même endroit mais à des angles différents et Me Sabourin questionne longuement ce témoin et commence par demander:

—Que voyez-vous ici, sur la photo "P-14", juste en haut de l'échelle ?

—C'est un pompier pris dans les débris, après l'explosion.

—Et sur la photo "P-15" ?

—Le même pompier descendu par ses camarades.

—Et sur la photo "P-17" ?

—Un autre pompier descendu inconscient.

—La photo "P-18" a-t-elle quelque chose de spécial?

—Oui. Outre la pièce de fer qui soutenait les murs on voit au milieu une vue générale des flammes fusant de la toiture.

—Rien de spécial dans la photo "P-15"?

—Oui, du côté gauche, vers le haut on distingue le casque d'un pompier mort.

—Avez-vous vu descendre les morts ?

—J'ai vu descendre le premier seulement, vers 8 heures 30.

"Madame la marquise"

Le photographe du **Canada**, Richard Arliss, 1656 rue Lincoln, n'a qu'une belle photo à produire, un instantané réussi à 11 heures du soir. Me Sabourin demande au témoin :

—A quel endroit avez-vous pris cette vue d'ensemble de l'incendie.

—Je m'étais juché sur la marquise du théâtre en face des ruines.

Une objection

A ce stage Me Louis Fitch se lève et déclare :

—Nous en sommes rendus à 22 exhibits pour nous apprendre qu'il y a eu un incendie le 17 août à la "Maison Canadienne", est-ce bien utile?

—Cet incendie a causé des résultats désastreux, reprend le juge en chef Greenshields, mais le jury n'aura qu'une chose à décider, de savoir comment est mort le pompier Pierre Baulieu. Je me demande si ces photos pourront aider à la Couronne.

—Nous présenterons notre preuve en temps et lieu au sujet de tous ces exhibits déclare Me Ivan Sabourin.

Le dernier photographe entendu, M. Lucien Desjardins, de **La Presse** produit 2 photos prises le lendemain de l'incendie, à 8 heures du matin, puis le directeur des Incendies M. Carson commence son témoignage, interrompu comme on l'a vu plus haut pour permettre aux témoins et procureurs d'aller voter. En ajournant l'audience à ce matin, à 10 heures le juge en chef Greenshields, regrette de ne pouvoir permettre aux jurés d'aller enregistrer leur vote. "Ils devront se contenter de prier", conclut le tribunal.

JUGEMENTS A RENDRE

L'honorable juge Edouard Fabre-Surveyer, de la Cour Supérieure, rendra jugement ce matin à dix heures et demie, en la chambre 32 du Palais de Justice, dans les causes suivantes:

Rabinovitch contre Shosmeytr;
Sheydwassar contre Schinder.

L'Office national des ports devant la Cour

Une importante action vient d'être intentée à l'Office National des ports du Canada par la Coopérative des Consommateurs de Combustible, limitée, au sujet de la location d'un quai dans le port de Montréal. Le bref d'assignation a été émis hier à la demande de l'étude juridique Bertrand, Guérin, Goudrault, et cie, au nom de la Coopérative, qui réclame une somme de $44,459.55 pour dommages et diminution de loyer.

Alexandrette restera attachée à la Syrie

Genève, 15. (P.A.c — En détachant Alexandrette et Antioche de la Syrie, on provoquerait des "troubles graves" parmi les populations arabes du Proche-Orient, a déclaré aujourd'hui au conseil de la Société des Nations M. Pierre Vienot, sous-secrétaire aux Affaires étrangères de France.

Vienot discuta la demande du ministre turc Tevfik Rustu Aras de détacher ces 2 districts de la Syrie parce que leur population était en majorité turque; il déclara que des troupes françaises avaient été envoyées dans la région pour maintenir l'ordre après qu'on eut signalé des bagarres le long de la frontière.

COUR SUPERIEURE

Division de pratique

le 15 décembre 1936

Président: L'hon. juge Surveyer.

Les jugements suivants furent rendus.

A. Cohen et al vs Max Morgan et al; jugement pour $565 avec int-rêt et dépens.

Adrien Robert vs T. M. Jenkins et al; jugement maintenant saisie-gagerie pour $127.20 avec intérêt et dépens.

Achille Leblanc vs Ulric Pigeon; jugement déclarant saisie-gagerie bonne et valable.

Beaver Products Co. Ltd vs Paul Lalande; jugement pour $169.88 avec intérêt et dépens.

Jacques de Lamirande vs L. Gorbstein; jugement pour $137.70 avec intérêt et dépens.

Traders Finance Corp'n Ltd vs Ovide Filiatrault alias Phil St-Louis et alias Mr Bissonnette; jugement maintenant saisie-revendication d'un automobile.

Thomas Keane vs William O'Meara; jugement pour $285 avec intérêt et dépens.

Ulric Hugron et al vs Paul Ernest Trudeau; jugement suivant confession de jugement pour $193 avec int. et dépens.

Dame Mélanie Archambault et al vs Vie des Tramways de Montréal; jugement suivant consentement.

J. Surprenant vs The Country Club of Montreal; jugement maintenant inscription-en-droit.

In re : Lambert Paquette, requérant; jugement ordonnant radiation d'hypothèque.

A. Dillon et al vs Cité de Montréal; jugement accordant motion pour substitution, sans frais.

J. Grenier vs P. Dansereau; jugement rayant le délibéré.

J. Finescen es-qual vs A. Senécal et al; jugement autorisant à poursuivre in forma pauperis, frais à suivre.

L. Guertin vs A. Guérin et al; jugement accordant motion pour réunir causes, frais à suivre.

J.-A. Naud vs B. Arcand; jugement accordant la garde des enfants etc.

Dame P. Isle vs O. R. Harvey et al; jugement rejetant action, avec dépens.

J. Grenier vs P. Dansereau; jugement rayant le délibéré.

R. E. Schofield vs N. Dixey et al; jugement rejetant exception dilatoire, avec dépens.

J. Beauregard vs E. Desnoyers; jugement rejetant requête sauf recours.

Dame A. Biggs vs S. Chenier; jugement étendant délai pour cautionner.

In Re: Dame J. Allan, requérante; jugement ordonnant de convoquer assemblée de famille.

E. Gougeon vs C.-A. Charlebois et al et Dame H. Paradis et vir, opposante; jugement accordant péremption d'opposition.

Ministère du Revenu National vs Quebec Gold Research Ltd; jugement accordant motion pour règle.

T. Kaholeretis vs C. S. Koomas; jugement accordant motion pour substitution, sans frais.

A. Champagne vs J. A. Gagnon; jugement autorisant examen médical avant plaidoyer.

A. Champagne vs J.-A. Gagnon et al; jugement autorisant examen avant défense.

Harvey Boone vs F. Applebaum; jugement accordant motion pour règle.

P.-H. Mailloux vs A. Boisvert; jugement autorisant procureurs à se retirer du dossier.

Leeds Importing Co. Ltd vs Abe Wiseberg et al et Miss Style Inc.; jugement condamnant T.S. comme débitrice personnelle.

C. Léonard vs D. Londei et S. Londei, T.S.; jugement accordant motion contre T.S. pour frais seulement.

L'Imperial Tobacco attaque la taxe de vente de Montréal

Elle refuse de payer une somme de $3,000 sur un achat de marchandises de $175,000

L'Imperial Tobacco Company of Canada doit-elle payer à la cité de Montréal une taxe de vente sur les objets donnés en prime aux amateurs de ses différents produits ?

La Cité de Montréal prétend que oui et l'Imperial Tobacco prétend que non de sorte que la première a été obligée de poursuivre la seconde en justice poor faire décider le point par les tribunaux.

La cause était sur le rôle hier matin mais du consentement des procureurs des deux parties en cause elle a été remise au mois de février.

Dans son action, la cité de Montréal réclame une somme de $3,518.75, plus les intérêts, représentant la taxe de vente à deux pour cent sur un lot de marchandises achetées par l'Imperial Tobacco et évaluées à une somme de $175,937.92.

L'Imperial admet les chiffres mais contestent à la cité le droit de percevoir la taxe sur ces marchandises en prétendant que ces objets ont été donnés en primes aux fumeurs en retour des cartes ou coupons vendus avec le paquet de tabac ou cigarettes, sur lequel une taxe a déjà été perçue. La compagnie prétend que cette perception est illégale et ultra vires parce que la taxe est une taxe indirecte, obligeant l'Imperial Tobacco à percevoir comme agent de la cité.

Dans cette affaire, qui sera décidée, Me Guillaume Saint-Pierre, C.R. représente la cité et Mes Brown, Montgomery et cie, représentent l'Imperial Tobacco.

Réunion de la section féminine de la Société des Antiquaires, le 21

Une réunion de la Section féminine de la Société des Antiquaires aura lieu au Château de Ramezay le lundi 21 décembre, à 3 h. de l'après-midi.

M. Albéric Bourgeois, caricaturiste, y donnera une causerie sous le titre: "Choses gaies". Cette causerie sera illustrée de projections lumineuses. Le thé sera servi et des musiciens rendront un fort joli programme.

L'Argentine retarde la signature de l'entente

Buénos-Ayres, 15 — La délégation argentine a encore compromis le succès du congrès de la paix en réservant l'approbation qu'elle était sensée avoir donnée à l'entente de neutralité coordonnant les mesures de paix dans les deux Amériques.

Après sept heures de discussion, un sous-comité spécial a préparé un projet revisé qui doit être distribué ce soir parmi toutes les délégations avec l'espoir d'une approbation unanime.

L'histoire de l'entente de neutralité illustre bien l'incertitude de la situation ici. Samedi dernier, le secrétaire d'Etat américain, Cordell Hull, était si bien convaincu de l'assentiment général qu'il permit la publication de l'entente. Hier toutefois, le ministre des Affaires étrangères argentin, M. Saavedra Lamas, annonçait qu'après réflexion, il préférait attendre une revision du projet. Fort mécontents, M. Hull et d'autres délégués décidèrent de nommer un sous-comité pour reviser le projet d'entente.

La Cour Supérieure blâme ces notaires trop dispendieux

La réclamation pour honoraires du notaire Jos.-S.-Aimé Ashby est rejetée avec dépens

Cette pratique de certains notaires de charger des honoraires exorbitants et excessifs a été sévèrement blâmée hier par la Cour Supérieure, quand l'honorable juge Errol-M. Macdougall a rejeté avec dépens l'action intentée par le notaire Jos.-S. Aimé Ashby.

L'honorable juge, qui rejette comme totalement injustifiée la réclamation de $7,004.29 du notaire Ashby, déclare dans son jugement: "Cette affaire présente un exemple frappant de l'abus de ses privilèges par un professionnel, et la Cour censure sévèrement une telle conduite."

Le notaire Ashby réclamait pour services professionnels rendus à la réquisition de feu Joseph Legault, à lui-même et à sa succession.

En défense, la veuve de M. Legault, dame Adélard Meloche, qui était poursuivie comme l'une des héritières, a plaidé que la succession ne devait absolument rien au notaire, comme il l'aurait admis lui-même, puisqu'il n'aurait pas mentionné cette réclamation dans l'état qu'il a préparé pour la succession pour les fins de l'impôt sur les successions.

Le tribunal déclare les honoraires exorbitants et injustifiés. Un des items du compte du notaire réclame une somme de mille dollars pour la préparation du testament du défunt: "La somme de mille dollars ainsi réclamée, dit le jugement, pour un testament qui, en fait, n'a jamais été complété ni même élaboré, taxe à l'impossible la crédulité de la surcharge la plus audacieuse (must tax the credulity of even the most audacious overcharge).

"Il n'y a pas de doute, continue le tribunal, que le demandeur a fait le travail difficile de servir un client hésitant, mais il ne peut appuyer sur rien ses demandes exagérées, qui ne peuvent se justifier par n'importe quel tarif ou autrement."

Le surintendant des assurances à Québec est décédé

M. B. Arthur Dugal a succombé hier à la paralysie qui l'a terrassé dimanche

Spécialiste de l'assurance

Québec, 15. — M. B.-Arthur Dugal, surintendant du service des assurances de la province de Québec, est décédé ce matin, à sa demeure, avenue Bougainville, après une maladie de deux jours seulement. Cette nouvelle a causé une vive commotion chez les amis de notre concitoyen de même qu'à l'hôtel du gouvernement.

M. Dugal tomba frappé de paralysie, dimanche après-midi. Le Dr Albert Jinchereau, son beau-frère, qui était là, se porta à son secours. On manda le Dr L.-P. Petitclerc qui prodigua ses soins au patient, mais M. Dugal est mort ce matin à trois heures.

M. Dugal était avantageusement connu non seulement à Québec, mais dans tout le pays et même aux Etats-Unis. Sa charge de surintendant du service des assurances le mettait en relations constantes avec des employés civils des autres provinces. Les surintendants des services des assurances du pays l'avaient élu à la présidence de leur association, en 1935. Cette année, cet organisme a tenu son congrès annuel à Québec, et l'a élu vice-président, ce qui signifiait une réélection à la présidence, à brève échéance.

Le défunt était surintendant des assurances depuis le 12 septembre 1929. Il était entré au service du revenu, en 1925. Un an plus tard il devenait inspecteur des assurances. Il était autrefois à l'emploi de la banque Nationale. Il avait été, pendant 35 ans, à l'emploi de cette maison, surtout dans les succursales des Cantons de l'Est, Sherbrooke et Coaticook.

Il laisse sa femme (Anna Pettigrew), de Québec. Il avait épousé, en premières noces, Nina Leblanc, d'Ottawa. Il était le père de Mme Anita-Dugal Desève et de Mme Larocque (Rosette), de Montréal.

M. Larocque est décédé à Montréal, il y a six semaines.

M. Dugal était âgé de 64 ans.

L'assermentation à la Cour Supérieure

Les magistrats et le personnel prêtent le serment d'allégeance à Sa Majesté George VI

L'honorable juge-en-chef R.-A.-E. Greenshields, de la Cour Supérieure, a prêté le serment d'allégeance au nouveau roi George VI, hier matin, au Palais de Justice devant le greffier de la Couronne Me E.-A.-B. Ladouceur. Ce dernier, à son tour, a prêté serment devant l'honorable juge en chef, pour ensuite faire prêter le même serment à l'hon. juge en chef de la Cour du Banc du Roi, siégeant en appel, Sir Mathias Tellier.

La prestation du serment s'est faite sans cérémonie spéciale. Me Ladouceur a également fait prêter le serment d'allégeance à l'hon. Jules Allard, protonotaire de la Cour supérieure, à Me Paul Monty, greffier de la paix, ainsi qu'au juge en chef Gustave Perrault, aux juges F.-T. Enright, Amédée Monet, Gustave Marin, Maurice Tétreau et Jules Desmarais, tous de la Cour des sessions de la paix. Les juges Greenshields et Tellier ont à leur tour assermenté les juges de la Cour supérieure et de la Cour d'appel respectivement, puis l'hon. Jules Allard, Me E.-A.-B. Ladouceur et Me Paul Monty ont assermenté les membres du personnel de leurs départements respectifs.

IDÉES DE CADEAUX

PAR LE SERVICE D'ACHATS EATON

Messieurs, vous êtes occupés, vous êtes pressés, vous ne pouvez pas disposer d'une partie de la journée pour faire l'achat de vos étrennes. Cependant il faut bien choisir, mais quoi.... et quand?

Oui, qu'offrir à un ami qui vous est cher, dont les goûts sont sédentaires et qui a tout ce qu'il lui faut?

• LE SERVICE D'ACHATS EATON suggérera un abonnement à la Bibliothèque circulante — 10.00 pour un an — 3 volumes à la fois.

Et que donnerez-vous à votre jeune soeur? Des gants, des bas, vous ne connaissez pas sa pointure. Vous lui avez déjà envoyé écharpes, mouchoirs.

• LE SERVICE D'ACHATS EATON tout de suite pensera à un poudrier ou une "boîte à vanité". Notre assortiment est particulièrement attrayant 1.00 à 16.50.

Il vous faut également songer à votre secrétaire et vous aimeriez bien aussi envoyer quelque chose à la petite fille d'un homme d'affaires étranger chez qui qui vous avez été reçu.

• LE SERVICE D'ACHATS EATON n'est jamais à court d'idées. Le choix de vos étrennes sera fait avec discernement, avec goût, sans jamais dépasser la somme spécifié.

Messieurs, pour vos emplettes des Fêtes adressez-vous au "SERVICE D'ACHATS EATON, MONTREAL", neuvième étage.

T. EATON Co LIMITED DE MONTREAL

Dangers de la saison d'hiver

Une lettre de la Ligue de Sécurité met piétons et automobilistes en garde

Une lettre est adressée aujourd'hui à tous les membres de la Ligue de Sécurité de la province de Québec concernant les dangers inhérents à la saison actuelle. Les conseils renfermés dans cette lettre s'adressent autant aux automobilistes qu'aux piétons.

On recommande aux piétons de bien faire attention aux glaçons. La saison d'hiver est commencée et il y a eu des dégels. Des glaçons se sont formés aux bords des gouttières et lorsque la température s'adoucit, ces glaçons fondent et finissent par tomber. On recommande aux piétons de ne pas marcher en-dessous des gouttières des maisons et l'on rappelle aux propriétaires qu'un règlement municipal les oblige à enlever la glace et la neige du toit de leurs maisons.

On attire l'attention des automobilistes sur les dangers du monoxyde de carbone. Les automobilistes travaillent souvent dans leurs garages, les portes fermées, et laissent leur moteur en marche. C'est une pratique excessivement dangereuse: le monoxide de carbone est mortel et d'autant plus à craindre qu'il ne donne aucun signe de sa présence.

La Ligue de Sécurité conseille aux automobilistes de laisser la porte, ou tout au moins une fenêtre, de leur garage ouverte lorsqu'ils travaillent dans leur garage, afin de permettre l'échappement du monoxyde de carbone; ils n'ont d'ailleurs qu'à porter des vêtements plus chauds, à laisser la porte ou la fenêtre ouverte, et de cette façon leur vie ne sera pas en danger.

INDUSTRIE DU CUIR

La production de l'industrie du cuir en 1935 est de $20,497,553, la plus considérable depuis 1929. Elle surpasse de $2,588,479 ou 14 p.c. le total de 1934; de $4,022,170 ou 24 p.c. celui de 1933, et de $6,309,435 ou 44 p.c. celui de 1932.

Incendie à Drummondville

Drummondville, 15. (Du correspondant du **Canada**). — Un incendie a rasé, dans la nuit de samedi à dimanche, une résidence appartenant à M. Rosaire Leclerc, 8e avenue, village Saint-Joseph. Les pertes sont élevées.

CARTES PROFESSIONNELLES

AVOCATS

Geoffrion & Prud'homme
AVOCATS, PROCUREURS
Aimé Geoffrion, c.r.
J.-Alex Prud'homme, c.r.
112, rue Saint-Jacques
Tél.: HArbour 8177 - MONTREAL
Adresse télégraphique: "Geoffrion"
Western Union Code

BERTRAND
GUERIN
COUDREAULT
ET CARNEAU
AVOCATS
Ernest Bertrand, C.R., M.P.,
C.-E. Guérin, C.R., M. Goudrault, C.R.
Antonio Garceau, C.R., R.-N Garceau C.R
M. Pigeon, L.L.L. S.-V Ozere L.L.L
276 ouest, rue St-Jacques - Montréal

HA. 5229 Etude Phaneuf-Poupart
GERARD DELAGE
AVOCAT
10 St-Jacques ouest - Suite 803-804

Tél.: Plateau 8661
Bernard Bissonnette, C.R.
Roch Pinard, B.L.M.
Châteauguay Perrault, LL.L.
BISSONNETTE, PINARD & PERRAULT
AVOCATS
Immeuble Transportation
132 OUEST, RUE SAINT-JACQUES
Chambre 420
MONTREAL

Expédiez vos cadeaux des Fêtes par "MESSAGERIES" de votre domicile même

Conservez cette annonce pour référence. Pour autres renseignements téléphonez à

CANADIAN PACIFIC EXPRESS
CANADIAN NATIONAL EXPRESS

RADIO-COURRIER

Mercredi 16 décembre

Articles d'intérêt

Institut de musique Curtis

Par CKAC cet après-midi à 4 h. :—

Programme de musique de chambre avec le concours du Dr. Louis Bailly, directeur. Détails du concert :—

1—Quintette en la majeur pour clarinette de Mozart ;
2—Quatuor à cordes de Mozart :—
a) Allegro ;
b) Larghetto ;
c) Menuetto ;
d) Allegretto con variazioni ;
3—Trio pour piano de Mendelssohn :
a) Scherzo ;
b) Finale.

* * *

Programme Sweet Caporal

Par CHLP et CKAC ce soir à 8 h. :—

Le programme des cigarettes Sweet Caporal de ce soir débutera par une pièce très brillante et très populaire : "Dans un bazar persan", interprétée par le directeur de ces émissions, Léo Le Sieur à l'orgue, et l'orchestre, (à 8 heures, aux postes CKAC et CHLP).

Georges Toupin présentera ensuite "Je te chanterai mille chansons", version française faite par notre maître de cérémonies, de "I'll sing you a Thousand Love Songs". Cette chanson fait actuellement fureur et il fera certainement plaisir de l'entendre chanter par ce baryton. Le trio Métropolitain présentera une vieille chanson du terroir, les succès de ce trio vont toujours grandissant, vu son excellente interprétation de notre folklore.

A la demande des auditeurs, la petite chanteuse de genre Lucille Dumont répétera "La pendulette et le coucou". Mademoiselle Juliette Drouin, seule harpiste montréalaise, prendra part au programme. Son art délicat contribuera hautement au succès de l'émission. Le Trio Carillon chantera ce soir aussi. Le programme est le suivant.

1—Dans un bazar persan par l'orgue et l'orchestre ;
2—Je te chanterai mille chansons par Toupin ;
3—Tiré fort piqué fin par le Trio Métropolitain ;
4—Des présents... des cadeaux... des étrennes un sketch ;
5—Organ grinders' swing par l'orchestre ;
6—La pendulette et le coucou par L. Dumont ;
7—Valse Caprice par J. Drouin ;
8—Le Suisse de Notre-Dame par le Trio Carillon ;
9—Bonsoir ma chérie par Toupin.

* * *

Symphonie de Radio-Canada

Par CRCM ce soir à 9 h. :—

Programme de musique symphonique exclusivement composé d'oeuvres de compositeurs français. Concert sous la direction de M. J. J. Gagnier avec le concours de la Symphonie de Radio-Canada. Détails du programme :—

1—Prélude d' "Ariane et Barbe-bleue" de Dukas par l'orchestre ;
2—Introduction et Allegro de Ravel par M. Léo Pol Morin, pianiste ;
3—Clair de lune de Debussy par l'orchestre ;
4—Extraits du "Festin de l'Araignée" de Roussel ;
a) Danse de l'éphémère ;
b) Valse ;

L'orchestre

Les ondes courtes

Radio-Colonial-France

Ce matin à 9 h. 30 : — Direction : TPA2, 19.62 m., 15.243 meg. — Concert sous la direction de M. Henri Tomasi, avec le concoursh de Mlle Paulette Malloizel, violoniste :

1—Concerto grosso pour cordes de Haendel ;
2—Céphale et Proscris (suite) de Grétry ;
3—Concerto en la pour violon et orchestre de Mozart ;
Soliste : Mlle Paulette Malloizel
4—Deux aubades de Edouard Laio ;
5—Children's Corner de Claude Debussy.

Radio-ColonialeCFrance

Horaire de 11 h. 15, ce matin, à 4 heures, ce soir. — Direction : TPA3, 25.24 m., 11.885 meg.

11 h. 15 Informations en français, cours.
11 h. 45 Informations en arabe.
12 h. 00 Concert. Relais.
1 h. 30 Diffusion du Radio-Journal de France.
1 h. 50 Un quart d'heure avec l'homme ou la femme du jour par M. Paul Dermée.
2 h. 00 Reprise du relais. Concert.
2 h. 30 Informations en anglais.
2 h. 45 Informations en italien.
3 h. 00 Informations en français, cours.
3 h. 20 Relais de Paris-P. T. T. Concert avec le concours du Quatuor Reitlinger :
1—Quatuor de C. Saint-Saëns ; Mélodies ;
2—Triptyque de Charles Levadé ; (Poèmes d'Ivan et Jeanne Tourguénoff).
a) Sans nid ;
b) Heureux ;
c) Quand je ne serai plus ;
3—Introduction et rondo capricioso de C. Saint-Saëns (Pour violon) ; Mélodies ;
a) Jeunesse de Max d'Ollone (Poème de la comtesse de Noailles) ;
b) Trois rondes pastorales de Jean Hubeau ;
4—Pièce pour quatuor de Jacques de la Presle ;
5 h. 40 Informations en portugais.
6 h. 00 Fin de l'émission.

Radio-Coloniale-France

Horaire de 6 h. 15, ce soir, à 1 heure, demain matin (jeudi). — Direction : TPA4, 25.60 m., 11.720 meg.

6 h. 15 Concert. Relais de Radio-Paris.
7 h. 15 Informations en français, cours.
7 h. 50 Informations en espagnol.
8 h. 00 Informations en anglais.
8 h. 15 Musique enregistrée ou émission théâtrale.
10 h. 15 Fin de l'émission.
10 h. 45 Informations en français, cours.
11 h. 30 Informations en anglais.
11 h. 30 Informations en espagnol.
11 h. 40 Musique enregistrée ou émission théâtrale.
12 h. 45 Informations en allemand.
1 h. 00 Fin de l'émission.

Détails de la journée d'aujourd'hui

CRCM

5 h. 00 Concert (disques).
5 h. 30 Orchestre G. R. Markowsky.
5 h. 45 Bourse.
6 h. 00 The Friendly Corner.
6 h. 30 Le disque pour tous.
7 h. 00 L'U. C. C.
7 h. 15 Concert Château Frontenac.
7 h. 30 Nouvelles pour centres ruraux.
h. 45 Ramon Otero, pianiste.
8 h. 00 Twilight Echoes.
8 h. 30 Band Box Revue.
9 h. 00 Symphonie Radio-Canada.
9 h. 30 To the Music Hall.
10 h. 00 Musique de chambre.
10 h. 30 Orchestre Lloyd Huntley.
10 h. 45 Radio-journal (bilingue).
11 h. 00 Orchestre Mart Kenney.

* * *

CKAC

7 h. 15 Cheerful Earfull.
7 h. 30 Chansons françaises.
7 h. 55 Sommaire.
8 h. 00 Réveille-matin musical.
8 h. 15 Le petit orchestre.
8 h. 30 Bonjour voisins.
8 h. 35 Bonjour Madame.
9 h. 00 Radio Graphic.
9 h. 30 Richard Maxwell.
9 h. 40 Press-Radio News.
9 h. 45 Courrier d'Inez Lopez.
10 h. 00 Raymar.
10 h. 15 L'homme aux questions ENO.
10 h. 30 Programme Pect-O-Rex.
10 h. 45 Ma Perkins — Oxydol.
11 h. 00 Magazine of the Air.
11 h. 30 Programme Rinso.
11 h. 45 Service rapide.
12 h. 15 Galeries Baillargeon.
12 h. 30 L'Heure de gaieté.
12 h. 45 Le programme Bee Hive.
1 h. 00 Poêles Bélanger.
1 h. 15 Orchestre Art. Giles.
1 h. 30 Bourse.
1 h. 45 Produits laitiers.
1 h. 47 Programme Aladdin Lamp.
1 h. 52 Dansons un peu.
2 h. 00 Le Merle Rouge.
2 h. 15 Horoscope du jour.
2 h. 20 Le monde féminin.
2 h. 45 Almanach du Dr. Chase.
3 h. 00 Manhattan Matinée.
3 h. 30 Emery Deutsch présente.
4 h. 00 Institut de musique Curtis.
4 h. 45 Gogo De Lys, chanteuse.
5 h. 00 Annonces sociales.
5 h. 15 Sommaire et température.
5 h. 20 Jean Forget, pianiste.
5 h. 30 Le programme du foyer.
6 h. 15 Pastilles Valda.
6 h. 30 L'Heure récréative.
7 h. 00 L'oncle Ezra.
7 h. 15 Le curé de village.
7 h. 30 Anna Malenfant M. Daunais.
7 h. 45 Mimi la petite ouvrière.
8 h. 00 Emission Sweet Caporal.
8 h. 30 Burns et Allen.
9 h. 00 Chantons en choeur.
9 h. 30 Orchestre vin St-Georges.
10 h. 00 Le clou de la soirée.
10 h. 15 Pharmacie Montréal.
10 h. 30 Radio-journal Westinghouse.
10 h. 45 Vera Guilaroff, pianiste.
11 h. 00 Reporter sportif Molson.
11 h. 05 Berceuse.
11 h. 15 Orchestre Benny Goodman.
11 h. 30 Orchestre Roger Pryor.
12 h. 00 Orchestre Ozzie Nelson.
12 h. 30 Orchehtre Bobby Meeker.
1 h. 00 L'Heure-fin des émissions.

* * *

CHLP

8 h. 55 Sommaire.
9 h. 00 Chansons françaises.
9 h. 15 Madame X.
9 h. 30 Extraits d'opéras.
10 h. 00 Mira-Bella.
10 h. 15 Buanderie St.-Hubert.
10 h. 30 Les produits Bello.
10 h. 45 Homme aux questions ENO.
11 h. 00 Variétés.
11 h. 15 Musique de danse.
11 h. 30 Laboratoire Stan Bridge.
11 h. 45 Fantaisies instrumentales.
12 h. 00 L'Heure féminine.
12 h. 30 Cordonnerie Geo. Mercier.
12 h. 45 L'Heure féminine.
4 h. 55 Sommaire.
5 h. 00 Thé dansant.
6 h. 00 Raymar.
5 h. 30 Mêli-Mêlo.
6 h. 15 Variétés.
6 h. 30 Chansons françaises.
7 h. 30 Radio-Hockey Frontenac.
7 h. 45 La chanteuse inconnue.
8 h. 00 Emission Sweet Caporal.
8 h. 30 Autour du crime.
8 h. 45 Chansons-primeures.
9 h. 00 Lever le rideau.
10 h. 00 Orchestre Grill Venus.
10 h. 30 Rrdio-Hockey Frontenac.
10 h. 35 Meunier Da Sylva.
11 h. 00 L'Heure-fin de l'émission.

* * *

CFCF

7 h. 45 Nouvelles.
8 h. 00 Dévotions.
8 h. 15 Corey Thompson.
8 h. 30 Cheerio.
9 h. 00 Breakfast Dale.
10 h. 00 Josh Higgins.
10 h. 45 The Wonder Lady.
11 h. 00 Musique de danse.
11 h. 15 Hon. Archie.
11 h. 30 Brittany Feature.
11 h. 45 Mélodies.
11 h. 55 Morning News.
12 h. 00 Revue Sunshine.
12 h. 45 The Beehive.
1 h. 00 Bourse.
1 h. 15 Troubadours.
1 h. 30 Trio de concert.
1 h. 45 Nouvelles.
2 h. 00 Eve.
2 h. 15 NBC Music Guild.
2 h. 45 Jean Dickinson — Soprano.
3 h. 00 Variétés.
3 h. 45 Originalité.
4 h. 00 Orchestre Henry Busse.
4 h. 30 Robert Gately.
4 h. 45 Langelier musicale.
5 h. 00 Evening Newcast.
5 h. 15 The Freshmen.
5 h. 30 Singing Lady.
5 h. 45 Orphan Annie.
6 h. 00 Bourse.
6 h. 15 Musicale.
6 h. 50 Objets perdus et trouvés.
7 h. 00 Uncle Troy.
7 h. 15 Musicale.
7 h. 30 Théâtre.
7 h. 45 Sports.
8 h. 00 Echos.
8 h. 15 Nouvelles.
8 h. 30 Orchestre Lloyd Huntley.
9 h. 00 Parade.
9 h. 00 Musicale.
10 h. 30 Orchestre Meredith Wilson.
10 h. 45 Piano Rambler.
11 h. 00 Nouvelles.
11 h. 15 Orchestre Henry Busse.
11 h. 30 Orchestre Emil Coleman.
12 h. 00 Orchestre Casa Loma.
12 h. 30 Lights Out.
1 h. 00 Fin des émissions.

* * *

Longueurs d'Ondes

Longueurs d'ondes des postes, en mètres et en kilocycles.

Postes	Mètres	Kilocycles
CRCM	329 7	916
CKAC	411	930
CFCF	500	600
CHLP	260	1,120
CHCM	465	645
CKCV	222	1,310
CRCS	200	1,300
WABC	248 6	860
CHNC (N.-Car)	247 8	1,210
WEAF	454 3	650
WJZ	394 5	760
WGY	379 5	790
WTIC	282 8	1,080
WLWL	272 6	1,100

Deux nominations du roi George VI

Londres, 15. (U.P.) — La Gazette officielle de Londres annonce que le roi George VI a annoncé le baron Wigram comme son aide-de-camp permanent et le major Alexander Hardinge comme son secrétaire particulier. Lord Wigram fut secrétaire particulier du roi George V en 1935-36 et, après la mort de ce dernier, fut nommé gardien des archives royales par le roi Edouard VIII.

AYEZ PLUS DE PROGRAMMES....
avec les RADIOTRONS GE
VERRE
METAL
GENERAL ELECTRIC
FABRICATION CANADIENNE
CANADIAN GENERAL ELECTRIC CO., LIMITED

MUSIQUE-THÉÂTRE-CINÉMA

Opinions . . . Critique . . . Commentaires

L'arrivée de Rudy Vallée, vendredi

Le célèbre chef d'orchestre américain jouera à l'hôtel Mont-Royal.

C'est vendredi matin, à 8 h. 10 en gare Windsor, qu'arriveront Rudy Vallée, ses Connecticut Yankees et les artistes de genre que la fameuse vedette de la radio, de la scène et de l'écran nous présentera à l'hôtel Mont-Royal de vendredi soir au mercredi 23 décembre.

La troupe comprendra en tout une quarantaine de personnes, comprenant d'abord Rudy Vallée, ses dix-huit Yankees, les femmes de plusieurs d'entre eux, huit artistes: Judy Starr, Hildegarde Halliday, les quatre Gentlemen Songsters, Seab Waring et Red Stanley, le professeur de culture physique de Rudy, son secrétaire et son gérant d'affaires.

Rudy a très hâte de connaître Montréal, de se trouver dans la province où son père est né, et il est à prévoir qu'une foule considérable d'amis et d'admirateurs, sans oublier les admiratrices, sera à la gare vendredi matin.

Parmi ces admirateurs, l'un des plus empressés sera sans doute notre organiste de talent Léo LeSieur, qui fut autrefois un ami intime de Rudy Vallée. Celui-ci était placier au cinéma où Léo jouait l'orgue, à Portland, Maine. Aussi, après avoir accepté l'offre de M. Vernon-G. Cardy, directeur de l'hôtel Mont-Royal, d'y venir remplir un engagement de cinq jours, Rudy a-t-il télégraphié à Léo LeSieur : "Viendrai enfin visiter votre ville. Rencontrez-moi le 18 au matin. Amitiés. Rudy."

Au Princess

Après avoir eu un Joe E. Brown six-jouriste, automobiliste et aviateur, nous l'aurons à partir de vendredi, au cinéma Princess, dans un rôle tout aussi excitant et que le titre même du film nous explique: "Polo Joe".

Représentez-vous Joe Brown, personnifiant un jeune homme riche revenant de Chine avec un valet taciturne et qui tombe dans un milieu de snobisme effréné ou le seul héroïsme que l'on connaisse est celui du joueur de polo. Pour s'acclimater à ce milieu dans lequel il vient de découvrir la femme qu'il aime éperdument, Joe apprendra le polo et en sera à sa façon bientôt le champion. Il y a beaucoup de comédie en réserve. En programme double "Fugitive in the air".

Au Capitol

Il y a exactement un an, on donnait à Montréal la primeur du "Songe d'une nuit d'été", la plus célèbre production de Max Reinhardt d'après la plus belle féerie de William Shakespeare. Ce film nous revient et sera donné à des prix populaires au cinéma Capitol depuis vendredi. C'est incontestablement un chef d'oeuvre de l'écran. Reinhardt a mobilisé tout ce qu'il a pu, en fait de stars et de maîtres de ballets pour tenter d'être à l'écran à la hauteur de Shakespeare à la scène. Et ne pas oublier que la projection est tout au long accompagnée de la musique de Mendelsohnn.

Conférence sur l'évolution de la poésie française

(Suite de la page 16)

de ces systèmes, le conférencier cita au passage les noms de Franc-Nohain, Francis Carco, Francis Jammes, Bataille, François Porché, Roger Allard, Jules Romains, Rainbaud, Gustave Kahn et Henri de Régnier qui a réalisé la réussite suprême de l'idéal mallarméen.

M. Morin dit quelques mots aussi du dadaisme, mot qui n'a aucun sens, sinon celui de la négation. Ce système n'a pas de programme propre, sinon celui de démolir. On a appelé ce mouvement une crise de croissance. Le dadaisme est une gangraine sénile. Pourquoi s'en occuper alors? Si la critique a donné droit de cité au dadaisme, c'est qu'il constitue une maladie littéraire qu'il faut étudier. Les représentants de ce mouvement ne cessent de recourir aux plus étranges bizarreries, d'emprunter des mots aux langues étrangères, de se servir du coq à l'âne. Quant au surréalisme, il est à créer, étant encore dans le domaine des expériences.

M. Léon Trépanier proteste contre des arrestations hâtives

(Suite de la page 16)

nir de nouveau devant la Cour pour se défendre. Le cas de M. Locas est d'autant plus pénible qu'il a dû perdre toute sa journée de travail, à la suite de cette fausse arrestation.

Comme dans le cas de M. Laurent Gamache, M. Locas est retourné rue Cherrier enregistrer le vote que le représentant du candidat Fortier lui avait empêché de donner. M. Gamache n'a pas caché son indignation de la façon dont le candidat Fortier interprétait ses privilèges d'aspirant mandataire du peuple. "Les choses n'en resteront pas là," déclara-t-il.

Comme conséquence de ces interventions de la part du candidat Fortier, dans les polls de votation du quartier, le Greffier de la Cité, dut dépêcher entre cinq et sept heures, deux officiers spéciaux de la Cité pour protéger les électeurs contre les procédés du même genre.

La tempête a fait quatre victimes en Angleterre

Londres, 15. (P.A.)) — Quatre personnes sont mortes et 12 manquent à l'appel, à la suite de la tempête de deux jours qui a balayé les côtes de l'Angleterre. Les petits navires ont trouvé refuge dans les ports et le service de transport entre la France et l'Angleterre a été fortement paralysé.

On a abandonné tout espoir de sauver l'équipage du bateau de pêche "Kodoma" qui a été rapporté perdu en mer le 27 novembre au large des côtes de l'Ecosse.

AVEC RUDY VALLEE, VENDREDI

● Judy Starr, chanteuse, qui fait partie de la troupe que Rudy Vallée amène, avec son orchestre, à l'hôtel Mont-Royal, vendredi.

L'horaire des spectacles

CINEMA DE PARIS. — "Michel Strogoff" à 11 h., 1 h., 3 h. 10, 5 h. 20, 7 h. 30, 9 h. 40.

CAPITOL. — "Come Closer Folks" à 10 h., 12 h. 45, 3 h. 20, 6 h. 15, 9 h.; "Banjo On My Knee" à 11 h. 06, 1 h. 51, 4 h. 26, 7 h. 21, 10 h. 06.

SYSTEM. — "Bunker Bean" à 10 h. 55, 2 h., 5 h. 05, 8 h. 10; "Devil's Squadron" à 12 h. 30, 3 h. 35, 6 h. 40, 9 h. 45.

PALACE. — "Without Orders" à 10 h., 12 h. 40, 2 h. 27, 6 h. 07, 8 h. 54; "A Woman Rebels" à 11 h. 09, 1 h. 56, 4 h. 36, 7 h. 22, 10 h. 10.

PRINCESS. — "General Spankey" à 11 h. 52, 2 h. 46, 5 h. 40, 8 h. 34; "Tarzan Escapes" à 10 h. 15, 1 h. 09, 4 h. 03, 6 h. 57, 9 h. 51.

LOEW'S. — Sur la scène à 3 h. 20, 6 h. 25, 9 h. 25; "Make way for a Lady" à 1 h. 20, 4 h. 20, 7 h. 25, 10 h. 25.

SAINT-DENIS. — "La Tentation" à 12 h. 30, 3 h. 10, 6 h. 20, 10 h.; "Tout va très Bien Madame la Marquise" à 1 h. 50, 5 h. 00, 8 h. 25.

Les carrosseries des grands autobus

Ottawa, 15. (P.C.) M. D. W. Lang, avocat de Toronto, a présenté aujourd'hui à l'Office du tarif les vues de la Ontario Association of Motor Coach Operators. Cette association possède quatre cents autobus qui assurent un service reconnu d'utilité publique, et le prix d'achat de ces voitures influe fortement sur la qualité de ce service. Elle précisera plus tard son attitude dans la présente enquête. Elle ne regarde pas la construction des carrosseries d'autobus comme une industrie bien importante au Canada. Elle préconise l'entrée des chassis et l'exonération des carrosseries d'autobus.

L'opinion de Ford

M. W. R. Campbell, de la Ford Motor Company, a proposé l'entrée en franchise au Canada des matériaux de finition des carrosseries d'autobus qu'il assimile aux carrosseries de voitures de promenade. Il ne partage pas l'avis de M. R. P. Sparks, d'Ottawa, pour qui la construction des carrosseries d'autobus diffère sensiblement de celle des carrosseries de voitures de promenade. Pour M. Campbell, la construction des carrosseries d'autobus, particulièrement celle des petites, fait partie intégrante de l'industrie automobile.

M. W. R. Humphries, représentant des Leyland Motors, a déclaré que cette compagnie fournirait prochainement le marché canadien de chassis pour autobus géants, mus par moteurs Diesel.

M. Sedgewick, le président de l'Office, a critiqué les constructeurs de carrosseries d'autobus de n'avoir pas tout prêts les prix de revient de leurs produits. Il prétend qu'ils ont été avertis assez tôt de la présente enquête pour préparer tous leurs chiffres, et qu'ils n'aident guère l'Office en tardant à produire les statistiques qu'on leur a demandées.

Deux échos d'élection devant les tribunaux

Québec, 15. (P. C.)—L'action en dommages au montant de mille dollars intentée par Me Fernand Choquette au docteur Philippe Hamel, a été réglée hors de Cour, aujourd'hui, sans que les termes du règlement soient cependant révélés.

M. Choquette, ancien avocat de la Commission des Liqueurs de Québec et candidat défait dans Montmagny par le maire de Québec, avait intenté cette action à la suite d'une violente altercation qui avait eu lieu dans l'édifice du Parlement à Québec alors que le docteur Hamel l'aurait frappé.

Québec, 15. (P. C.) — On a commencé le choix des jurés aujourd'hui dans l'action en dommages pour diffamation au montant de $5,000 intentée par Ludger Dionne à Edouard Lacroix, député de Beauce. Le demandeur reproche au défendeur de l'avoir insulté durant la dernière campagne électorale provinciale.

Au Palace

La grande paresse n'a jamais eu son film véritablement descriptif, mais cette fois nous le tenons avec "Old Hutch" que le cinéma Palace affichera pour toute une semaine vendredi.

"Old Hutch" est tellement paresseux qu'il détient de ce vice un record mondial. Mais l'intrigue du film, roule sur le fait qu'ayant trouvé $100,000 d'argent volé, il ne trouve pas l'énergie suffisante pour dépenser cette fortune. Il va sans dire que cela prêtera à plus d'une scène comique. Eric Linden et Cecilia Parker, le couple romantique de "Ah! wilderness" interprèteront les deux meilleurs rôles. En programme double "Mr Cinderella".

Tribune libre

L'AGRICULTURE... IL Y A 3000 ANS

Monsieur le Rédacteur,

Tous savent que l'agriculture est la plus ancienne des sciences connues de l'homme. Tous savent aussi — sans la pratiquer pour cela — que la science agricole est la base même de notre société. Ces connaissances ne sont pas nouvelles.

Ces vérités ressortent d'une tradition du sanscrit d'un livre sur la science agricole, écrit par Mahamuni Parasara, vers 1300 avant J.-C., et contenue dans une lettre agricole mensuelle publiée par la Compagnie C.I.L.

"Seule l'agriculture aide un homme à ne pas devenir un mendiant, seule l'agriculture donne une renommée a un homme, le faisant appeler : Roi".

Mahamuni Parasara était reconnu comme une autorité en science agricole, et les cultivateurs du temps suivaient ses conseils. A part nombre d'excellentes pages sur la science de l'agriculture, son livre loue les vertus fondamentales du travail et de l'amour du prochain, et il exalte la profession de l'agriculteur :

"Même ceux qui possèdent de l'or, de l'argent, des bijoux et du linge en quantité, MENDIENT des agriculteurs... C'est la nourriture qui fait la vie, c'est la nourriture qui donne la force et c'est la nourriture qui est l'élément de toutes richesses... L'agriculture est glorieuse, l'agriculture doit être l'objet d'un véritable culte, l'agriculture donne la vie à tous les animaux."

Les principes de l'économie rurale sont posés comme suit :

"Si le travail de l'agriculteur est accompli soigneusement, cela vaut de l'or au travailleur ; si cependant l'agriculture est NEGLIGEE, alors elle entraine la PAUVRETE".

Serait-il possible que notre éducation populaire soit moins soucieuse de l'importance fondamentale de l'agriculture qu'était celle d'il y a 3000 ans ? Nos éducateurs et nos éducatrices modernes auraient-ils par hasard oublié ces vérités fondamentales connues il y a 3000 ans ? Notre peuple aurait-il négligé l'agriculture au point de se voir acculé à la pauvreté ?

Les dizaines de milliers de familles qui chôment dans les villes et les douzaines de milliers de fils de cultivateurs qui cherchent à s'établir à la campagne nous rendent inquiets.

Que ne pourrions-nous pas tous louer l'agriculture aujourd'hui comme elle le fut il y a 3000 ans !

J.-B. LANCTOT

Paix sans athéïsme

Cité du Vatican, 15. — Le Saint-Siège favorisera la médiation dans la guerre civile d'Espagne pourvu que cette médiation n'entraine pas de compromis avec des mouvements anti-religieux, déclarent des prélats aujourd'hui.

Cette opinion a été exprimée au Vatican à propos des propositions franco-anglaises de médiation.

Un porte-parole a énoncé: "Le Saint-Siège ne peut qu'espérer un prompt et complet rétablissement de la paix en Espagne mais il est nécessaire que cette pacification de l'Espagne ne se traduise pas par un triomphe de cette tendance (anti-religieuse)"

Les Hongrois ont beaucoup d'estime pour les Canadiens

C'est ce que M. Charles Winter a constaté à son récent voyage à Budapest

Retour en Amérique

M. Charles Winter consul général de Hongrie, après un séjour de trois mois dans son pays avec Mme Winter, vient de rentrer à Montréal, où il représente son pays depuis le mois de juillet 1928. Avec le départ de M. Kempff, consul général d'Allemagne, le 2 janvier, pour Ottawa, M. Winter devient le doyen du corps consulaire à Montréal.

M. Winter exprime toute sa joie de se retrouver dans la métropole du Canada. Il dit combien il a été frappé des transformations de Budapest depuis deux ans. La capitale devient de plus en plus une ville de tourisme et une ville d'eau, les visiteurs ne cessent d'y affluer et y restent plus longtemps qu'auparavant si bien que de nouveaux hôtels s'élèvent dans plusieurs quartiers. Le gouvernement, tout en donnant du travail à la main-d'oeuvre, poursuit une oeuvre d'embellissement; les vieilles maisons sont modernisées avec beaucoup d'art. Partout on n'aperçoit que beauté et progrès.

Les Hongrois en général manifestent le plus vif intérêt pour le Canada et M. Winter a dû accepter volontiers de faire des conférences sur notre pays devant des groupes de citoyens importants et les journaux ont ouvert largement leurs colonnes à tout ce qui touche le Canada.

La Hongrie se prépare à célébrer en 1937 avec éclat le millième anniversaire de saint Etienne, roi de Hongrie. Il y aura dans les grandes villes et dans la capitale surtout des manifestations dignes et grandioses.

M. Winter a eu le plaisir de s'entretenir pendant une heure avec le cardinal Serédi, O. S. B., un codificateur de renom élu au sacré collège en 1927 à l'âge de 43 ans seulement. Son Eminence a montré qu'elle connaissait déjà bien le Canada et a tenu à se bien renseigner sur les conditions des Hongrois dans notre pays et à Montréal en particulier.

La mort du premier ministre Goemboes a créé un deuil national, mais sans déranger la politique du pays. Si la vie catholique est intense, la paix interconfessionnelle règne parfaitement. Les Hongrois prennent un intérêt plus accentué que jamais aux événements musicaux, littéraires et sportifs internationaux. Des compagnies de cinéma hongroises ont produit des oeuvres très appréciées.

On entrevoit la fin de la grève maritime

San Francisco, 15. — Une entente de gentilhommes, conclue à la suite d'une conférence qui a duré 20 heures a mis pratiquement fin à la grève maritime qui durait depuis 46 jours.

Bingo à St-Henri

La section Saint-Henri de la Société Saint-Jean-Baptiste de Montréal organise un grand bingo pour aider à l'organisation d'un arbre de Noël pour les enfants pauvres de la paroisse. Ce bingo se fera sous la présidence de monsieur le chanoine Roux et aura lieu au sous-sol de l'église Saint-Henri, le jeudi soir, 17 décembre 1936 à 8 heures. Il y aura aussi d'autres attractions.

LOEW'S Sur la scène
Le COMTE BERNI VICI et ses "SPICES OF 1937"
Sur la double scène tournante
Sur l'écran "MAKE WAY FOR A LADY"
Au foyer: La fille vivante dans un bocal

Cinéma de PARIS 4e et dernière semaine
"MICHEL STROGOFF"
avec
Adolf WOHLBRUCK - Yvette LEBON et Armand BERNARD

ST-DENIS PRESENTE
Mary BELL - Henri ROLLAN BERVAL dans
"LA TENTATION"
Marguerite Moreno - Noël Noël dans "Tout va très bien Madame la Marquise"

CAPITOL Présentement
"BANJO ON MY KNEE"
avec Barbara Stanwyck, Joel McCrea
— Autre attraction —
"COME CLOSER FOLKS"
10 h. à 1 h. p.m. 25c

PRINCESS- MAINTENANT
"TARZAN ESCAPES"
Avec Johnny Weismuller Maureen O'Sullivan
— Autre attraction —
"GENERAL SPANKY"
10 h. à 1 h. p.m. 25c

PALACE A l'affiche
"A WOMAN REBELS"
Avec Katharine Hepburn et Herbert Marshall
— Autre attraction —
"WITHOUT ORDERS"
Avec Sally Fields, Robert Armstrong
10 h. à 1 h. p.m. 25c

IMPERIAL
2 derniers jours
Sir Cedric Hardwicke et Noya Pilbeam dans
"NINE DAYS A QUEEN"
— Seconde attraction —
"TWO'S COMPANY"
avec Ned Sparks et Gordon Harker
11 à 1 p.m. 20c 1 à 6 p.m. 25c
dim. 1 à 2 dim. 2 à 6
6 à 11 p.m.
Orchestre 34c Balcon 25c

SYSTEM HA 2000 A côté de chez Mergès
Mercredi - Jeudi - vendredi
"DEVIL'S SQUADRON"
Richard DIX - Karen MORLEY
"BUNKER BEAN" — Louise Latimer
PROCHAINEMENT: "Rose-Marie", "Swing Time", "My Man Godfrey", "San Francisco"

C'est le temps de penser à la veille de Noël
GRAND SOUPER REVEILLON
LA VEILLE DE NOEL
● REVUE GALA ●
DU PLAISIR -- Un AIR DE FETE - De la GAIETE!
SURPRISES INNOMBRABLES
Retenez vos billets maintenant pour cette soirée des soirées
$1.50 PAR PERSONNE DANSE JUSQU'A LA FERMETURE
KRAUSMANN'S LORRAINE GRILL
"FAMEUX POUR SES METS ET SES VINS"
1197, square Phillips — Réservations: BE. 1787

Magasins et Ecole de Musique TURCOT
3 et 568 Ste-Catherine Est, Montréal
OCCASIONS ET SUGGESTIONS DE NOEL
Demandez le catalogue des guitares. Tous prix
Guitare No 1004 $5.00
Boite imitation cuir $2.50
SAXOPHONES "Gretsch" alto cuivre laqué or $107.50
"Gretsch" alto argent sablé cloche en dorée $122.00
Metronome Sans cloche $4.00 Avec cloche $6.37
Accordéon comme illustration ci-dessus 8 basses, 2 tons $13.50
No 454 accordéon 2 clefs $4.25
Autres modèles tous prix
No 1211 — Guitare avec résonnateur amplificateur métallique. Grandeur concert $10.50 Leçons si désiré.
LUTRINS No 1C—Noir oxydé 90¢
No 2C—Acier poli blanc 98¢
No 3—C—Lutrin Nickelé et poli. Meilleure qualité $2.00
PIANOS-ACCORDEONS AVEC 2 MOIS DE LEÇONS
8 Basses Hohner $22.50
12 " " $30.00
24 " " $48.50
24 " Valini $50.00
48 " Hohner $70.00
48 " Valini avec transpositeur amplificateur, fini nacre $100.00
60, 80 et 120 basses "Galanti", "Hohner", "Valini", "Saletti", "Soprani".
— Dans tous les prix
Nos pianos-accordéons sont garantis
CONDITIONS FACILES ET LEÇONS SI DESIRE
Ecoutez notre émission à la radio dimanche à 7.15 p.m. Poste CHLP

AU BANQUET DE L'UNION NATIONALE DANS DORION

M. J.-G. Bélanger, député de Dorion à l'Assemblée législative était, hier soir, le héros d'une manifestation organisée par ses électeurs et à laquelle assistait le premier ministre de la province, en compagnie de plusieurs autres personnages de l'Union Nationale. Cette photo qui représente le centre de la table d'honneur fut prise au moment où l'hon. François-J. Leduc, ministre de la Voirie, portait la parole. On remarque de gauche à droite: MM. Bélanger, Leduc, Me Eugène Boyer, président de ce banquet, et l'hon. Maurice Duplessis. (Photo CANADA)

L'AMERICAIN A ETE DEFAIT PAR BOSTON

Les Bruins ont compté deux fois dans l'engagement supplémentaire et sont sortis victorieux par 5 à 3

Boston, Mass. 15. (P.A.) — Deux buts dans l'engagement supplémentaire, un enregistré par Leroy Goldsworthy et l'autre par Bun Cook ont donné la victoire à Boston qui rencontrait le New-York Américain ici ce soir. Le score final fut de 5 à 3.

Cette victoire met Boston à trois points de la deuxième place et bouleverse les calculs des Américains qui se maintenant sur un pied d'égalité avec Montréal, qui a gagné un point en faisant partie nulle à New-York avec les Rangers.

Les Américains ont débuté avec ensuite et comptèrent deux fois à l'engagement initial. Au deuxième Boston compta trois fois. Le score fut égalisé par Chapman au troisième mais au jeu supplémentaire les Américains n'ont pu résister à l'attaque bostonnaise et maintenue des Bruins.

La partie de ce soir marquait le retour de Eddie Shore sur la défense de Boston.

BOSTON — Buts : Thompson ; défenses : Coulter et Shore ; centre : Weiland ; ailes : Cook et Goldsworthy. Subs : Sands, Cowley, Doraty, Stewart, Hollett, Beattie, Smith, Crawford, Jerwa.

AMERICAIN — Buts : Worters ; défenses : Murray et Shields ; centre : Chapman ; ailes : Schriner et Carr. Subs : Kalbfleisch, Cotton, Thomas, Oliver, Wiseman, Lamb, Emms, Anderson, Doran.

Arbitres : Ag Smith et Clarence Campbell.

Première période

Américain : Klein (Wiseman) 4.30
Américain : Schriner (Chapman) ... 16.52
Pénalités : Weiland, Carr.

Deuxième période

Boston : Sands (Getliffe) ..... .45
Boston : Clapper (Smith, Stewart). 8.05
Boston : Beattie 19.49
Pénalités : Shields 2, Shore, Portland, Cotton.

Troisième période

Américain : Chapman (Carr, Wiseman) 4.00
Pénalités : Portland 2, Oliver, Hollett.

Période supplémentaire

Boston : Goldsworthy (Weiland, Cook) 3.39
Boston : Cook 4.21
Même punition.

La semaine dans le hockey professionnel

NATIONALE :	V.	S.	D.	L.	M.	M.	J.
Montréal	—	—	—	3	—	3	.. ..
Toronto	—	—	—	4	—	5	.. ..
Boston	1	—	2	—	—	4	.. ..
Chicago	1	—	—	1	—	—	.. ..
Détroit	2	—	—	2	—	3	.. ..
Montréal-M.	2	—	2	—	—	2	.. ..
New-York	—	—	5	—	—	2	.. ..
Ottawa	—	—	3	—	—	—	.. ..
INTERNATIONALE :							
Portland	—	—	2	—	—	—	.. ..
New Haven	2	—	—	1	—	—	.. ..
Springfield	—	—	0	1	—	—	.. ..
Philadelphie	—	—	1	3	—	—	.. ..
Providence	—	—	5	6	—	—	.. ..
Springfield	—	—	2	1	—	—	.. ..
Syracuse	7	—	2	3	—	—	.. ..

Carroll victorieux

New-York, 15. (P.A.) — Eddie Carroll, d'Ottawa, a obtenu la décision contre Teddy Loder, de New-York, dans un combat de huit rounds présenté ce soir au Coliseum, en présence d'une foule de 7,000 personnes. Carroll pesait 145 3-5 et Loder 145 lbs.

D'un autre côté Frank Kamechi, autre Canadien, a perdu le verdict contre Gene Golletto, de Philadelphie, dans un assaut de 6 rounds.

Ottawa veut mettre fin à la contrebande de l'or

Paris, 15 (P.A.) — Le gouvernement a décidé de tenter de mettre fin à l'exportation de lingots d'or par contrebande par le moyen d'une émission d'obligations pour les thésauriseurs. Ces obligations permettront à ceux-ci de faire un profit sur la récente dévaluation du franc. Les bons spéciaux du Trésor, qui seront négociables à la Bourse, seront échangeables pour de l'or au prix du jour avant la dévaluation, soit 16,919 francs au kilogramme (environ 2.2 livres). Une obligation de 100 francs deviendra échue en trois ans au prix de 140 francs. C'est de la sorte que les thésauriseurs pourront faire un profit par suite de la dévalorisation de la devise. Ceux qui ont remis leur or à la Banque de France pourront acheter de ces obligations particulières sur présentation de leurs reçus.

Fin de la grève des apprentis de la Dominion Textile à Sherbrooke

Sherbrooke, 15. (P.C.)—Les apprentis de la Dominion Textile qui sont mis en grève la semaine dernière pour forcer leurs patrons à augmenter les salaires, ont accepté ce soir le salaire horaire de $0.12.5 et consenti à retourner au travail demain. Ils sont environ 150. Ils demandent néanmoins des salaires plus élevés.

NOUVELLES DE LACHINE

M. Carignan est pris à partie par M. Fournier

Le maire riposte en signalant un retard de ce conseiller municipal

Le cas de M. Simard

Après avoir vu deux de ses motions déclarées "non-avenues", faute de "secondeur", l'échevin Arcade Fournier, a pris le maire à partie, hier soir, à la séance régulière du conseil municipal de Lachine, qui réunissait un auditoire des plus nombreux. Mais le maire ne s'en est pas laissé imposer. A un certain moment, la discussion est devenue mouvementée et des paroles aigres-douces ont été échangées. Au début de la séance, le maire a donné lecture d'une lettre de l'ingénieur de la Ville, M. Robert Dorion, demandant la suspension de M. Charles Simard, contremaître général. L'ingénieur est d'opinion qu'il peut réorganiser son service de façon à épargner une dépense de quelque $2,000 à la Ville. Le maire avertit les membres du conseil qu'il fait de ce projet une question de confiance ou de non-confiance en lui. L'échevin Massie se déclare prêt à voter le renvoi de M. Simard, à condition toutefois que l'on ne nomme personne d'autre pour le remplacer au cours de la prochaine année. Le maire lui répond: "Je maintiens que j'ai la ferme conviction, de même que l'ingénieur, qui prend ses responsabilités, que ce département peut être organiser avec économie et qu'aucun remplaçant n'y sera nommé." L'échevin Ouellette rappelle que les chefs de département ont pleine autorité pour administrer et faire certaines recommandations dans l'intérêt de la Ville, et il propose, appuyé de l'échevin Warner, que M. Simard soit démis de ses fonctions à partir du 30 mars 1937. M. Simard est suspendu depuis le 9 décembre. En amendement, l'échevin Fournier propose qu'une enquête soit tenue au préalable, "afin, dit-il, de voir les deux côtés de la médaille". Il ne trouve pas de "secondeur". "Je ne suis pas en mesure de me prononcer sur une question, dit-il, dont je viens de prendre connaissance." Le maire lui réplique que, comme tous les autres, l'échevin Fournier a été avisé qu'une réunion du comité sera tenue à 7 h. 30 et qu'il ne s'est présenté qu'à 8 h. 20. "Vous auriez pu en prendre connaissance comme tous les autres", dit-il. La mêlée aux voix se produit, et la motion est déclarée adoptée sur division, l'échevin Fournier étant le seul à voter contre. Le maire donne ensuite lecture d'une lettre signée par quelque cent nécessiteux qui demandent une augmentation des secours. Le premier magistrat donne à ce sujet de multiples explications sur l'état des finances de Lachine.

Les explications

"Nous ne pouvons effectuer aucune augmentation des secours, dit-il, car les finances de la ville ne nous le permettent pas. Il n'y a aucune municipalité de la province où les chômeurs sont mieux traités qu'à Lachine. Naturellement, on vous parle de Montréal et Verdun, de l'électricité, etc. Eh bien voulez-vous la cédule d'une de ces municipalités? Nous vous la donnerons, si la grande majorité des chômeurs nous la demande, mais je vous mets en garde, car la nôtre est plus avantageuse. On vous dit également que Verdun peut faire plus. C'est vrai, et voici une justification de ce que j'ai prôné: la fameuse taxe de vente. Je l'ai dit et je le répète: je suis en principe, opposé à la taxe de vente, mais puisque on voulait la mettre en vigueur dans les municipalités qui nous entourent, je croyais injuste pour les contribuables de cette ville de n'en pas profiter. Lachine a perdu $225,000 en deux ans pour n'avoir pas accepté cette taxe de vente, et comme je vous l'avais promis, nous aurions réduit la taxe d'affaires, la taxe foncière et la taxe d'eau, en plus de donner des travaux aux petits propriétaires qui vivent de secours.

Naturellement, ailleurs, on ne pouvait faire cela, mais notre situation financière nous permettait de disposer de ces revenus de la taxe de vente à notre gré. Chômeurs, si on est allé vous corner les oreilles avec cette fameuse taxe de vente, lisez le rapport de Verdun, qui emploie $125,000 pour sa caisse d'administration et $175,000 pour les dépenses du chômage, à même le produit de la taxe de vente, tandis que nous de Lachine, nous capitalisons les dépenses de secours. Les récents travaux de chômage ont rapporté à la population de Lachine environ $60,000, dont $38,000 seulement en salaires aux gens vivant de secours direct. Nous payons les soins médicaux et médicaments au complet, nous vous allouons des suppléments pour le charbon, sans même que vous nous les demandiez. Nous vous donnons dans la mesure de nos moyens, et ce n'est pas une question d'affaires, mais une question de coeur pour nous, et nous comptons sur votre bonne volonté." Ces dernières paroles du maire sont saluées de vifs applaudissements.

Après ces paroles du maire, l'échevin Fournier se lève et propose que le montant payé à Montréal pour l'électricité soit également payé aux chômeurs de Lachine et il subit un deuxième échec: personne ne "seconde" sa motion, et c'est alors que s'engagea la discussion dont nous faisons mention plus haut. Peu après, le calme rétabli, on adopte un règlement permettant le paiement des taxes foncières en quatre paiements, système qui, selon le maire, sera adopté sous peu par toutes les municipalités de la province. La Ville achète ensuite un camion de Ranger Motor Sales et un auto de R. Clément, puis le contrat pour la fourniture de l'huile au filtre est accordé à la Sun Oil Co., "le plus bas soumissionnaire."

La réorganisation de la milice du Canada est achevée

L'honorable Ian Mackenzie révèle les principes qui y ont présidé

Moins de régiments

Ottawa, 15. (P.C.) — L'honorable Ian Mackenzie, ministre de la Défense nationale, annonce aujourd'hui que la réorganisation de la milice active non-parmanente est parachevée. Il en publie en même temps les détails.

Le nombre des régiments a diminué, mais non pas celui des soldats qui les composent. Tout ce qu'il restait à trouver aujourd'hui était un nom pour le nouveau régiment formé des Royal Grenadiers et du Régiment de Toronto. M. Mackenzie a lui-même choisi le nom de "Royal Regiment of Toronto Grenadiers."

De trente-six, le nombre des régiments de cavalerie est passé à vingt, et encore quatre de ceux-ci sont-ils motorisés, c'est-à-dire que leurs soldats montent des chars d'assaut au lieu de chevaux.

Le nombre des régiments d'infanterie est passé de 135 à 91, dont 26 bataillons de mitrailleurs et six de "tanks".

Le nombre des batteries d'artillerie de campagne est passé de 69 à 110 et celui des batteries d'artillerie de calibre moyen, de 25 à 31. Le nombre des batteries d'artillerie lourde reste le même: 2. Les batteries d'artillerie côtière sont encore au nombre de deux, tandis que les batteries d'artillerie anti-avions sont maintenant au nombre de six, alors qu'hier il n'y en avait qu'une. Dans sa déclaration de ce soir, M. Mackenzie précise les principes qui ont présidé à la réorganisation de la milice:

1) Réduction des effectifs à un nombre qui soit en rapport, avec le chiffre et les moyens financiers de la population.

2) Adoption d'un système d'organisation compatible avec la motorisation.

3) Distribution des unités d'après la densité de la population et la principale occupation des gens dans chaque district militaire.

4) Réduction au minimum des transformations d'unités existantes, avec en vue la création d'unités nouvelles pour répondre aux besoins nouveaux.

5) Conservation des traditions, des récompenses et des noms des anciennes unités.

6) Consultation avec les officiers des districts et régions militaires.

Le chien d'Edouard et les danois de la baronne

Enzesfeld, Autriche, 15. (P.A.)— Bien que malade et presque découragé par ses propres malheurs, le duc de Windsor a pris le temps, ce soir, de consoler son petit chien Slippers, effrayé et blessé.

Slippers a été attaqué par les deux grands chiens danois de la baronne Rothschild, qui, depuis deux jours souffraient des attentions prodiguées au terrier du duc. Ce soir, avant qu'on puisse prévenir l'assaut, les deux danois se sont jetés sur Slippers et l'ont presque mis en pièces. L'ancien roi est intervenu et il a soigné lui-même son chien.

Montréalais déporté cinq fois des Etats-Unis

Utica, New-York, 15. (P.A.) — Alphonse Préfontaine, de Montréal, convaincu d'entrée illégale aux Etats-Unis, a été condamné à passer un an et un jour dans un pénitencier américain. Le juge Cox qui a prononcé la sentence, a dit que Préfontaine avait été déporté cinq fois des Etats-Unis avant sa dernière arrestation.

Serre-freins écrasé à mort

Charny, 15. (P.C.) —— M. James Lee, serre-freins à l'emploi des chemins de fer nationaux, a été tué raide aujourd'hui. Il a glissé sous les roues d'un train.

Le maire de Cannes fait des excuses à Mme Simpson

Sa présence dans un magasin a provoqué un incident et le maire lui envoie des fleurs

M. Pierre Nouveau

Cannes, France, 15. (P.A.) — Le maire de Cannes, M. Pierre Nouveau, a envoyé un bouquet de fleurs à Mme Wallis Simpson désirant par ce moyen faire pardonner l'incident qui s'est produit, cet après-midi.

Mme Wallis Simpson est allée magasiner avec M. et Mme Herman Rogers, ses hôtes. Elle était accompagnée d'un garde du corps. Ils entrèrent dans un magasin de la Croisette, promenade de Cannes. Il fallut faire appel aux détectives pour disperser la foule que la présence de Mme Simpson avait attirée.

Dans une note attachée au bouquet, le maire Nouveau regrette que le séjour de Mme Simpson à Cannes ne soit pas aussi paisible qu'elle l'aurait voulu et exprime le voeu que le reste du temps qu'elle se propose de passer à Cannes soit plus tranquille.

Quelques passants reconnurent Mme Simpson. Quelques instants après plus de cent personnes entouraient la boutique.

Le chauffeur de Mme Simpson se rendit immédiatement à la villa des Rogers. Il en revint accompagné de détectives privés qui ménagèrent une sortie à Mme Simpson et à ses hôtes par la porte d'arrière de la boutique.

Avant cet incident, Mme Simpson et ses hôtes se rendirent en automobile à Nice chez le consul américain.

Le duc de Windsor et Mme Simpson continuent à communiquer souvent par téléphone.

Un opérateur spécial, au service de la Sûreté Nationale, est chargé de ces communications. On a pris cette précaution pour prévenir toute indiscrétion.

Les détectives anglais, à qui on a donné instruction de revenir à Londres, sont encore à Cannes. Ils ont pour chef Charles Evans, ancien garde du corps d'Edouard. C'est lui qui l'a accompagné dans sa croisière en Méditerranée.

Toute clause qui humilie Berlin sera dénoncée

C'est ce que laisse entendre l'ambassadeur d'Allemagne à Londres

Traité de Versailles

Londres, 15. (P.A.). — M. Joachim von Ribbentrop, ambassadeur allemand à Londres, a déclaré aujourd'hui, que l'Allemagne avait décidé de dénoncer toute la partie du traité de Versailles qui met l'Allemagne sur un pied d'inégalité avec les autres pays du monde.

M. Ribbentrop a fait cette déclaration dans un discours où il a souligné le besoin colonial de l'Allemagne.

"Il y a une chose qui est certaine," a dit M. Ribbentrop, "et je ne puis m'empêcher de la dire:

"L'Allemagne a décidé de se débarrasser de cette partie discriminatoire du traité de Versailles qu'aucune grande nation ne voudrait tolérer indéfiniment.

"Afin d'atteindre cet objectif par le moyen d'ententes, le führer a fait des propositions au monde, mais le monde, toujours aveugle et enveloppé dans une mentalité qui est généralement connue du nom "d'esprit de Versailles", n'a pas répondu aux offres du führer."

M. Ribbentrop parlait pour la première fois depuis sa nomination au poste d'ambassadeur d'Allemagne à Londres.

M. Ribbentrop a dit encore: "Le führer voit maintenant, comme auparavant, dans la possession de colonies, le désir de s'approvisionner en matières brutes, d'une part, et d'améliorer le commerce international, d'autre part, deux moyens très essentiels d'améliorer les conditions de vie du peuple (...)

"Une solution raisonnable de la question coloniale, conséquemment, est des plus désirables, et à mon avis elle est dans l'intérêt de tous."

Paris se passerait bientôt de légumes

Henri Dorgerès a incité le front paysan mécontent à faire la grève

Paris, 15. (P.A.) — Le gouvernement a renforcé ce soir la garde de policiers qui surveille les marchés de Paris, à la suite de la menace proférée par les fermiers qu'ils boycotteraient la capitale et qu'ils feraient la grève tant qu'on ne leur paierait un prix raisonnable les légumes qu'ils y vendent.

Henri Dorgerès, chef du front paysan et instigateur de ce mouvement de protestation, a annoncé aujourd'hui que quatorze syndicats de fermiers ont décidé de l'appuyer en consentant à ne pas envoyer leurs légumes à Paris. Ces organisations compteraient dans leurs rangs la presque totalité des agriculteurs de France et d'Algérie. Dorgerès, en apprenant les mesures de sécurité prises par le gouvernement Blum, a de nouveau assuré que ses partisans n'useraient pas de la violence.

Pendant que les autorités font ainsi face à la difficulté, les marins qui empêchaient le "Champlain" de lever l'ancre, parce qu'on leur aurait refusé certaines gratifications auxquelles ils prétendent avoir droit, ont consenti de faire trève et de soumettre leurs différends à un comité d'arbitrage.

Les Voyages

Bureau des Voyages du "Canada"

Bureau des Voyages du "Canada"

La Grèce, éternel pays du tourisme

Cette terre classique est devenue le but de tous les vrais voyageurs

Depuis les temps immémoriaux, le pèlerinage vers la terre classique de Grèce a été l'obsession de tout vrai voyageur. Des noms célèbres de l'ancienne Rome, de Phénicie et de Carthage figurent dans les premières annales du tourisme grec. Au XIXe siècle, à la suite du Jeune Anacharsis, s'empressèrent des poètes comme Byron, des écrivains comme Renan. Aujourd'hui, les imposantes ruines de l'antique Hellade attirent encore l'annuelle migration de ceux qui reviennent toujours au grandiose périple méditerranéen. Il suffirait de nos jours d'avoir seulement lu la "Glorious Adventure" de Richard Halliburton pour vouloir courir vers ces lieux sacrés par la plus belle mythologie du monde. A cause de la facilité des transports, le tourisme grec a pris aujourd'hui une ampleur peu commune. La Grèce est d'ailleurs sur la route de tous ceux qui se rendent en Orient ou dans le sud, ou qui en reviennent, et il est impossible de ne pas s'y arrêter. La Grèce reste le carrefour de routes touristiques et commerciales du monde. Le climat y est merveilleux et aussi tempéré que partout ailleurs dans le bassin méditerranéen. Il y fait chaud à l'année courante, car il arrive rarement que l'hiver y soit rigoureux.

Naturellement, le voyageur qui a fait escale au Pirée commencera par visiter l'immortelle Athènes, berceau de la civilisation gréco-romaine dont la nôtre découle, et s'imposera avec plaisir l'ascension de l'Acropole où il sera saisi d'admiration.

De là, après avoir visité les ruines de monuments dont la construction remonte à Périclès et dont les oeuvres de sculpture sont de Phidias lui-même. Mais après cette contemplation, il peut reporter son regard sur un panorama inoubliable que lui offre la Grèce moderne qui a doté sa métropole, Athènes, de beaux immeubles, d'avenues spacieuses, de jardins où l'on trouvera les asphodèles dont parlait M. René Turck dans une conférence à Montréal il y a quelques années. Comme toutes les brillantes capitales de l'Europe, Athènes est aussi dotée de théâtres, de cinémas et d'hôtels modernes. A quelques milles d'Athènes, on peut facilement accéder au cap Colonne, dernier promontoire de l'Attique où sont allés rêver tous les grands poètes de l'univers, mais plus près de nous, Jean Moréas, après Lord Byron.

Mais il faut aussi parcourir les lieux sublimes des mystères d'Eleusis face au détroit de Salamine où les barques de Xerxès vinrent s'échouer. Plus loin, le touriste voudra escalader le rude chemin qui monte vers l'oracle de Delphes, lieu encore empreint de vénération, à Delphes où l'on sacrifiait à Appolon.

Partout à l'intérieur, les communications pour les voyageurs sont non seulement faciles mais agréables. Ajoutons à cela que la vie en Grèce n'est pas aussi chère que dans d'autres pays d'Europe. C'est d'ailleurs pourquoi le tourisme a fait de tels progrès. Le gouvernement grec a mis à la disposition des visiteurs les services d'une agence spéciale qui sait diriger le tourisme vers les plus beaux endroits.

Découverte de Fresques du Temps des Papes d'Avignon

Avignon, (France) — On vient de découvrir dans l'ancienne résidence d'été du Pape Clément VI située près d'Aignon, sur les bords de la Sorgue, de curieuses fresques datant du 4e siècle. Ces oeuvres d'art ont été achetées par le Musée du Louvre et seront exposées prochainement à Paris.

Ces peintures représentent divers personnages, prélats et nobles seigneurs qui faisaient partie de la cour de Clément VI, premier Pape d'Avignon. Certaines représentent aussi des scènes de la vie champêtre.

Les recherches sont continuées dans l'espoir d'autres découvertes intéressantes.

Une fête du "Béret" dans les Pyrénées

Une fête a eu lieu récemment à Cauterets, ville bien connue des anciens soldats américains de la Grande Guerre, en l'honneur du béret, la coiffure traditionnelle des montagnards pyrénéens. En fait personne ne pourrait dire où et par qui fut inventé le béret, mais sûrement quelque part dans les Pyrénées, et il est logique qu'on le fête à Cauterets.

Edouard VIII, alors qu'il était Prince de Galles, avait adopté lors de ses séjours à Biarritz, cette confortable coiffure. La mode depuis, s'en est emparée et rapidement le port du béret s'est développé dans le monde entier.

Les Parisiens ne le "découvrirent" qu'au cours de la dernière guerre, quand les soldats blessés furent envoyés en traitement dans les stations de montagnes pyrénéennes, et qu'ils revinrent, coiffés de cette curieuse coiffure de feutre si agréable à porter.

Dans les Alpes françaises, on connait aussi le béret mais il est différent de coupe; plus ample que le béret basque, il retombe sur le côté droit de la tête. Pour le Basque, le béret est plus qu'une simple coiffure; il fait partie intégrale de l'individu, lequel, bien souvent ne l'enlève même pas pour saluer. Selon M. Gaëtan Bernoville, écrivain qui connait particulièrement bien les moeurs de ce pays, le Basque garde son béret même sur son lit de mort.

Cimetière indien

Détroit, 15. (P.C.)— Des ouvriers occupés à faire une excavation dans la banlieue de Détroit ont découvert hier un cimetière indien. Quarante squelettes furent découverts, quelques-uns d'entre eux recouverts d'un pied de terre seulement.

● Se prélasser au soleil tropical, devant la nappe bleue de la mer des Antilles, à cette époque de l'année, quel rêve pour le Canadien que la saison ennuie déjà par le froid intense qu'il a fait!

L'invitation au voyage dans le sud est pressante

Avec le retour de l'hiver, plus d'un montréalais projette d'en fuir les rigueurs

Puisque l'hiver s'est définitivement établi à Montréal, et depuis plus d'un mois déjà, ne convient-il pas de parler dès maintenant du voyage aux tropiques, que tout Canadien convoite au moins une fois l'an, dans le fond de son coeur, à l'époque des frimas?

L'agence de voyage Stocking qui garde toujours à ce temps de l'année une porte ouverte sur le midi pour ceux des nôtres qui veulent oublier les rigueurs de l'hiver, annonce que la saison promet une abondante migration touristique dans la direction des Antilles.

Les compagnies de navigation, devant cette perspective inouie, ont mis à la disposition des bureaux de tourisme, au Canada comme aux Etats-Unis une liste imposante de plus de cent départs qui seront effectués soit de New-York soit de Boston au cours des prochains mois.

Il reste que dans la plupart des cas, on se dirigera vers les Bermudes qui pour n'être pas situées dans la cartographie antillaise sont peut-être plus tempérées, c'est-à-dire qu'il y fait beaucoup moins chaud que dans les îles plus au sud. On sait quel paradis du tourisme les Bermudes sont devenues avec leurs gros hôtels, leurs plages magnifiques, leurs tennis et leur golf. Ces îles sont régulièrement desservies depuis New-York par les paquebots de la Furness-Bermuda Line.

Mais si l'on désire vraiment achever le voyage méridional, on peut très bien se prévaloir des services commodes des paquebots du Canadien-National qui vont ou à la Barbade ou à la Trinidad, en croisière de cinq semaines, ou à la Jamaïque, en passant par les Bermudes et les Bahama, en croisière de 21 jours.

ALLEZ DANS LE SUD
CROISIERES aux INDES OCCIDENTALES
HOTELS PARTOUT DANS LE SUD
Stocking Travel Agency
EDIFICE DOMINION SQUARE
1010, Sainte-Catherine ouest
MArquette 6181
Demandez le prospectus des croisières d'hiver
Aussi voyages en Europe par toutes les lignes

Empress-Australia
Croisière aux Antilles
Dép. de New-York—27 janv.
16 jours—$185 et plus
Les BERMUDES, la MARTINIQUE, la JAMAIQUE, la HAVANE et NASSAU
Un représentant canadien-français du Pacifique Canadien accompagnera les touristes qui feront cette superbe croisière de la mi-hiver.

Empress-Britain
CROISIÈRE DU JOUR DE L'AN
Dép. de New-York — 29 déc.
9 jours—$140 et plus
ESCALES À LA HAVANE, CUBA ET KINGSTON, JAMAIQUE
AUTRES ATTRAYANTES CROISIÈRES AUX ANTILLES
Empress-Australia
(y compris certains ports de l'Amérique Centrale et de l'Amérique du Sud)
Dép. New-York, $90 et plus
Allez à la recherche de l'été à bord d'un paquebot de grand luxe.
7 janv.
18 jours, 8 ports, $202.50 et plus
13 fév.
18 jours, 8 ports, $202.50 et plus
5 mars
9 jours, 3 ports, $107.50 et plus
16 mars
8 jours, 2 ports, $90.00 et plus
25 mars—Croisière de Pâques
10 jours, 2 ports, $117.50 et plus
Pour plus ample information s'adresser à votre agent local ou D.-R. Kennedy, agent général, 201, rue St-Jacques Ouest, PLateau 2211.
Pacifique Canadien

Pourquoi les Hommes d'Affaires et de Profession Hivernent-ils à la Jamaïque?
ANTILLES
Parce que dans leur esprit, la Jamaïque offre des conditions d'habitation idéales, que cinquante-deux fameux médecins ont exaltées en déclarant:
"A l'occasion de notre rassemblement au congrès international pour la santé, à Kingston, en Jamaïque, nous désirons exprimer l'impression la plus favorable quant à la salubrité du climat de l'île. Gratifiée d'une température moyenne (au niveau de la mer) de 80 degrés Farenheit, d'une brise rafraîchissante qui souffle de la mer toute la journée, d'une opulence de fruits et de fleurs des Tropiques, l'île de Jamaïque nous donne l'impression d'une station thermale naturelle et d'un délicieux pays de vacances."
Pour brochurettes et renseignements complets, consultez votre agence de voyages ou écrivez au
DEPARTEMENT L/C, CANADIAN WEST INDIAN LEAGUE, EDIFICE SUN LIFE, MONTREAL
OU AU
DEPARTEMENT L/C, TOURIST TRADE DEVELOPMENT BOARD, KINGSTON, JAMAIQUE

Canadien augmente son avance en tête de sa section et Montréal rejoint Américain

JOHNNY GAGNON COMPTE LE BUT DECISIF A 2 MIN. DE LA FIN

Canadien revient deux fois d'en arrière avant de s'assurer la victoire, 4-3

Johnny Gagnon, le "Chat Noir" de Chicoutimi, a donné aux Habitants une victoire 4-3 sur les Red Wings de Détroit hier soir au Forum, portant l'avance des Canadiens en tête de la section canadienne de la NHL à trois points sur Américain et Maroons qui sont égaux en deuxième place. Il ne restait que deux minutes et 20 secondes à jouer lorsque Johnny a poussé la rondelle dans le filet de Normie Smith après la plus belle série de passes qu'on ait encore vue cette saison au Forum.

Johnny Gagnon

Par deux fois, Red Wings ont pris les devants au cours des deux premières périodes, seulement pour voir les Canadiens égaler les chances après de brillants ralliements. Les Habitants ont pris l'avantage à leur tour grâce à un but de Babe Siebert au milieu de la troisième période, mais Mud Bruneteau a égalé le score une troisième fois deux minutes plus tard.

Les punitions ont coûté cher aux Red Wings. Ils n'en ont attrapé que trois, mais deux d'entre elles, celles qu'ont attrapées Lewis et Wally Kilrea à la troisième période ont permis aux Habitants de compter un but. Le jeu a été dénué de rudesse du commencement à la fin et les punitions n'ont été infligées que pour des peccadilles. Aucun Canadien n'est allé au cachot durant la joute.

Bruneteau en a deux

Un but de Larry Aurie sur une passe d'Ebbie Goodfellow a donné les devants aux champions au milieu de la première reprise, mais moins de deux minutes plus tard, Bill McKenzie s'est échappé à la suite d'une ruée des Wings et a déjoué Normie Smith d'un lancer à bout portant.

Mud Bruneteau a compté le seul but de la seconde période, sur un lancer d'une quarantaine de pieds que Hainsworth aurait dû bloquer. George a été faible à cette occasion, mais il faut l'excuser car il a volé cinq ou six buts aux Red Wings par des arrêts sensationnels.

Toe Blake a porté le compte à 2-2 lorsqu'il a reçu une passe parfaite de Johnny Gagnon, après sept minutes de jeu à la troisième, et Babe Siebert a compté le troisième point des Habitants avec un de ses terribles lancers qui n'a pas laissé à Smith le temps de bouger pour le bloquer.

Bruneteau est revenu deux minutes plus tard compter son second but sur une passe de Johnny Sorrell, après que cinq Red Wings eurent tenu la rondelle dans le territoire du Canadien près de deux minutes.

Gagnon décide

Il semblait que les deux clubs allaient devoir jouer une période supplémentaire lorsque, à quatre minutes de la fin, Wally Kilrea a fait tomber Georges Mantha et a attrapé une mineure. Cecil Hart a lancé cinq des siens à l'attaque et la ruée a finalement porté fruit lorsque Gagnon a compté. La rondelle avait changé de mains sept ou huit fois et avait été relayée entre chacun des joueurs avant qu'elle n'arrive à Johnny, qui, posté à trois pieds du filet, n'a eu qu'à la pousser dans la cage vide.

Les deux clubs ont donné une exhibition de hockey comme on en voit peu, et la maigre foule de quelque 4,500 amateurs a été sur les dents du commencement à la fin des hostilités. Tour à tour, Hainsworth et Smith ont exécuté des arrêts miraculeux pour éviter un but, l'allure ne ralentissant pas un instant et les deux côtés se lançant à l'attaque avec des intentions bien définies de compter à tout prix.

* * *

Georges Mantha a été coupé légèrement au-dessus de l'oeil gauche lorsqu'il est tombé derrière les buts de Détroit au début de la troisième période. Il est revenu quelques minutes plus tard dans la mêlée après être allé se faire panser dans la chambre du Canadien.

* * *

Il nous a semblé que le marqueur officiel a commis une erreur en accordant une assistance à Walter Buswell lorsque Gagnon a compté le but décisif. Buswell était alors, d'après nous, sur le banc des joueurs, la défense des Habitants étant composée de Siebert et McKenzie.

* * *

Gagnon, Joliat et Howie Morenz ont bafoué la première ligne des Wings — Barry, Aurie et Lewis — durant près de deux minutes après que Siebert eut compté à la troisième. Les trois vétérans des Canadiens se sont joué de leurs rivaux en se livrant à un habile jeu de passes au centre de la glace.

* * *

Lorsque Syd Howe a été puni pour avoir fait tomber Rod Lorrain à la deuxième période, les Red Wings ont pratiqué une mise en échec si serrée que les Canadiens n'ont pu que décocher un ou deux faibles lancers durant l'absence de l'ex-Sénateur.

* * *

McKenzie a sûrement mérité le but qu'il a compté à la période. Il a lancé la rondelle trois ou quatre fois sur Normie Smith avant de réussir à trouver le fond du filet.

* * *

Les Canadiens seront inactifs jusqu'à samedi soir alors que les Rangers leur rendront leur seconde visite de la saison au Forum.

DETROIT — Buts: Smith; défenses: McDonald et Roulston; centre: Barry; ailes: Aurie et Lewis. Subs: Howe, W. Kilrea, Pettinger, H. Kilrea, Bruneteau, Kelly, Mackie, Bowman, Goodfellow.

CANADIEN — Buts: Hainsworth; défenses: Siebert et Buswell; centre: Morenz; ailes: Joliat et Gagnon. Subs McKenzie, Lorrain, Miller Lepine, Haynes, McGill, Mantha, Desilets, Blake.

Arbitres: Mitchell et Ion.

Le HOCKEY

Hier soir

LIGUE NATIONALE

Canadien 4, Détroit 3
Maroons 2, Rangers 2
Boston 5, Américain 3

LIGUE JUNIOR MONT-ROYAL

Cranes 2, St-Lambert 1
Ramblers 1, Oxford 1

Ce soir

GROUPE SENIOR

Ottawa vs McGill
Canadien vs Royaux

LIGUE INTERNATIONALE

Providence à Pittsburgh
Syracuse à New-Haven

LIGUE PROVINCIALE

Sherbrooke à St-Jérôme
Valleyfield à Joliette
Granby à Drummondville

Les classements

LIGUE NATIONALE

Section canadienne

	J.	G.	P.	N.	P.	C.	Pts
Canadien ..	14	7	5	2	32	32	16
Américain .	13	5	5	3	30	29	13
Maroons ..	14	4	5	5	29	28	13
Toronto ...	12	4	7	1	30	35	9

Section américaine

	J.	G.	P.	N.	P.	C.	Pts
Détroit ...	14	7	4	3	42	26	17
Rangers ...	14	7	4	3	35	24	17
Boston ...	12	6	4	2	29	32	14
Chicago ...	13	1	7	5	12	23	7

LIGUE INTERNATIONALE

Section est

	J.	G.	P.	N.	P.	C.	Pts
Springf'd. .	13	6	2	5	32	28	7
Providence .	13	8	5	0	48	41	16
Philadelp. .	14	5	5	4	37	36	14
N.-Haven ..	13	4		2	27	34	10

Section ouest

	J.	G.	P.	N.	P.	C.	Pts
Syracuse ..	13	6	4	3	55	37	15
Pittsburgh .	11	5	4	2	36	36	12
Cleveland .	11	1	8	2	16	33	4

GROUPE SENIOR

	J.	G.	P.	N.	P.	C.	Pts
xMcGill ...	8	5	2	1	29	16	18
Royaux ...	9	7	1	1	35	19	17
Québec ...	12	7	5	0	32	25	14
Ottawa	10	4	5	1	29	34	9
Canadien ..	10	3	5	2	35	28	9
Verdun ...	9	3	6	0	16	42	6
Victoria ...	10	2	7	1	20	32	5

x—McGill joue des matchs de quatre points contre tous les clubs excepté Québec et Ottawa.

LIGUE MONT-ROYAL

	J.	G.	P.	N.	P.	C.	Pts
Snowdon ..	6	5	1	0	26	11	10
Champêtre .	5	3	2	0	19	21	6
Montefiore .	6	3	3	0	18	15	6
Rosemont ..	5	2	3	0	18	17	4
M.-Royal ..	5	2	3	0	13	17	4
T.-Rivières .	2	2	0	0	9	7	4
Iberville ...	2	1	1	0	11	7	2
Verdun ...	5	0	5	0	5	24	0

LIGUE PROVINCIALE

Section nord

	J.	G.	P.	N.	P.	C.	Pts
St-Jérôme .	3	3	0	0	18	4	6
Joliette	3	2	1	0	13	11	4
Valleyfield.	3	2	1	0	11	12	4
S.-François .	2	0	2	0	5	13	0
Verdun ...	2	0	2	0	7	16	0

Section sud

	J.	G.	P.	N.	P.	C.	Pts
Drummond..	2	1	0	1	10	8	3
Sault	2	1	1	0	7	19	3
Granby ...	3	0	2	1	12	14	1
Crémazie ..	2	0	2	0	4	7	0

LIGUE MONTREAL

	J.	G.	P.	N.	P.	C.	Pts
U. de M...	6	4	2	0	17	9	8
Ville-y ...	6	3	2	1	18	15	7
Concordia .	3	2	0	1	10	6	5
McG	4	2	2	0	7	4	4
LCC Grads.	2	0	2	0	2	12	0
St-Lambert .	3	0	3	0	2	10	0

GROUPE JUNIOR

	J.	G.	P.	N.	P.	C.	Pts
Canadien ..	5	3	0	2	21	14	8
Verdun ...	4	[illegible]	1	0	15	13	6
Royaux ...	5	2	2	1	15	15	5
Victoria ...	4	2	2	0	8	5	4
McGill	6	0	5	1	16	28	1

LIGUE DE L'EST

	J.	G.	P.	N.	P.	C.	Pts
Dupéré Fr.	1	1	0	0	6	1	2
P.-aux-Trem.	1	1	0	0	3	2	2
Durivage ..	1	0	1	0	2	3	0
Montréal-E.	1	0	1	0	1	6	0

LIGUE MONT-ROYAL JUNIOR

	J.	G.	P.	N.	P.	C.	Pts
Ramblers .	3	1	0	2	4	3	4
Oxford ...	2	1	0	1	3	2	3
Cranes ...	3	1	1	1	5	5	3
S.-Lambert.	3	1	2	0	3	3	2
Victoria ...	1	0	1	0	0	2	0

ALBANY SERAIT VENDU POUR $60,000

Albany, 15. (P.A.) — L'Evening News d'Albany dit aujourd'hui que Joe Cambria s'est déclaré prêt à vendre la franchise des Sénateurs d'Albany pour $60,000. Dans un article écrit par Charles Young, son rédacteur sportif, le News ajoute que Cambria a dit que les Giants avaient déjà offert cette somme, mais qu'il avait refusé, comme les Giants voulaient transporter la franchise à Jersey City.

"Je ne suis pas anxieux de vendre, a ajouté Cambria, mais si quelques-uns croient qu'ils peuvent faire mieux que moi avec les Sénateurs, je suis prêt à leur vendre le club."

Philadelphie congédie Lisenbee et Moss

Philadelphie, 15. (P.A.) — Les Athlétiques de Philadelphie ont congédié aujourd'hui sans condition le lanceur droitier Horace Lisenbee, et le receveur Charles Moss.

Première période

1—Détroit: Aurie (Goodfellow) 10.59
2—Canadien: McKenzie 12.28
Aucune punition.

Deuxième période

3—Détroit: Bruneteau 4.48
Punition: Howe.

Période supplémentaire

4—Canadien: Blake (Gagnon, Lepine) 7.13
5—Canadien: Siebert (Haynes) 9.35
6—Détroit: Bruneteau (Sorrell) 11.49
7—Canadien: Gagnon (Buswell, McKenzie) 17.45
Punitions: Lewis, W. Kilrea.

Grove s'assure de nouveau la première place chez les lanceurs de l'Américaine

Il termine la saison avec une moyenne de 2.81 points alloués par partie. — Bob Feller est deuxième avec 3.34. —Feller retire 76 frappeurs au marbre en 62 manches

Un grand nombre d'amateurs de baseball ne croyaient plus il y a deux ans que Robert Moses Grove pourrait lancer de nouveau dans les ligues majeures.

Le mince gaucher des Red Sox de Boston a été le meilleur lanceur de l'Américaine en 1936, avec une moyenne de points alloués de 2.81, d'après les statistiques officielles publiées hier. C'est la seconde année de suite qu'il s'assure la première place, ayant mené le circuit en 1935 après avoir connu une piteuse saison en 1934.

Il a pris part à 35 parties durant la dernière campagne, en gagnant 17 et en perdant 12. Il a accordé 237 coups sûrs à 963 frappeurs en 253 manches. Tout comme en 1935 il est le seul de 66 lanceurs qui ont lancé 45 manches ou plus à accorder moins de trois points par partie. C'est la septième fois en 12 ans que Grove a accordé moins de trois points par partie dans une saison, et la septième fois qu'il termine en première place.

Le jeune Bob Feller de Cleveland qui a gagné 5 parties et en a perdu 3, a alloué un moyenne de points mérités de 3.34. Il a participé à 14 parties et a lancé 62 manches, retirant au marbre 76 des 227 frappeurs qui lui ont fait face.

Johnny Murphy de New-York, Johnny Allen, de Cleveland, Pete Appleton de Washington et Tommy Bridges de Détroit suivent Feller. Bridges a gagné le plus grand nombre de parties, 23, contre 11 défaites.

Jim Henry de Boston a obtenu le meilleur pourcentage, avec 5 victoires et une seule défaite. Irving "Bump" Hadley de New-York a gagné 14 parties et en a perdu 4, remportant 11 victoires consécutives.

Bridges a retiré le plus de frappeurs au marbre, 175, tandis que Vern Kennedy, étoile de Chicago, a accordé 147 buts sur balles. Allen a décoché 13 mauvais lancers; Feller a fait trois "Balks"; et Elon Hogsett de Détroit et St-Louis et Earl Caldwell de St-Louis ont frappé 15 frappeurs chacun de leurs lancers.

Buck Newson a lancé la meilleure partie de l'année, n'accordant qu'un coup sûr en une occasion. Lyn Rowe n'a accordé que 2 coups à trois reprises, Wes Ferrell a réussi cet exploit deux fois, et huit autres lanceurs l'ont accompli une fois chacun.

Voici les statistiques:

Nom et club	L	P.	G.	P.	Pc.	Ml.	Ab.	Cs.	Pts	Pm.	Sac.	BB.	Rab	Moy. p.m.
Grove, Robert M., Boston ..	G	35	17	12	.586	253	963	237	90	79	17	65	130	2.81
Feller, Robert W., Clev. ...	D	14	5	3	.625	62	227	52	29	23	1	47	76	3.24
Murphy, John J., N.-Y. ...	D	27	9	3	.750	88	343	90	38	33	2	36	34	3.38
Allen, John T., Clev.	D	36	20	10	.667	243	915	234	108	93	17	97	165	3.44
Appleton, Pete W., Wash. ..	D	36	14	9	.609	202	782	199	94	79	6	77	77	3.52
Bridges, Thomas D., Dét. ..	D	39	23	11	.676	295	1135	289	141	118	17	115	175	3.60
Pearson, Monte M., N.Y. ...	D	33	19	7	.731	223	821	191	99	92	6	135	118	3.71
Malone, Perce L., N.Y.	D	35	12	4	.750	135	527	144	60	57	13	60	72	3.80
Ruffing, Chs H., N.Y.	D	33	20	12	.625	271	1043	274	133	116	15	90	102	3.85
Kelly, Harry L., Phil.	D	35	15	12	.556	235	909	250	112	101	16	75	82	3.87
Brown, Lloyd A., Clev. ...	G	24	8	10	.444	140	565	166	78	65	9	45	34	4.18
Ferrell, Wesley C., Bos. ...	D	39	20	15	.571	301	1203	330	160	140	13	119	106	4.19
Broaca, John J., N.Y.	D	37	12	7	.632	206	827	235	110	97	10	66	84	4.24
Newsom, Le N., Wash.	D	43	17	15	.531	285	1099	294	160	137	10	146	156	4.31
Hadley, Irving D., N.Y. ...	D	31	14	4	.778	174	685	194	97	84	5	59	74	4.34
Weaver, Monte M, Wash. ..	D	26	6	4	.600	91	351	92	57	44	9	38	15	4.35
Gomez, Vernon, N.Y.	G	31	13	7	.650	189	724	184	104	92	11	122	105	4.38
Walberg, George, Boston ..	G	24	5	4	.556	100	381	98	53	99	6	36	49	4.41
Wilson, John Fran., Bos. ..	D	43	6	8	.429	136	535	152	83	67	8	86	74	4.43
Cascarella, J., 10 B.-22 W. .	D	32	9	10	.474	160	615	174	82	79	11	63	41	4.44
Rowe, Lynwood T., Dét. ...	D	41	19	10	.656	245	967	266	134	123	13	64	115	4.52
DeShong, James, Wash. ...	D	34	18	10	.643	224	896	255	135	115	8	96	59	4.62
Henry, James F., Bos.	D	21	5	1	.833	76	294	75	43	39	4	40	36	4.62
Kennedy, Vernon, Chi.	D	35	21	9	.700	274	1051	282	167	141	13	147	99	4.63
Whitehead, John H., Chi. ..	D	34	13	13	.500	231	921	254	137	119	11	98	70	4.64
Gumpert, Dandall, Phil. ...	D	22	1	2	.333	62	251	74	42	33	3	32	9	4.79
Marcum, John A., Bos. ...	D	31	8	13	.381	174	690	194	100	93	8	52	57	4.81
Andrews, Ivy Paul, St-L. ..	D	36	7	12	.368	191	772	221	109	103	13	50	33	4.85
Kimsey, Chad E., Dét.	D	22	2	3	.400	52	204	58	36	28	4	29	11	4.85
Galehouse, Dennis Clev. ...	D	36	8	7	.533	148	576	161	86	80	8	68	71	4.86
Ostermueller, Fred, Bos. ..	G	43	10	16	.385	181	730	210	115	98	9	84	90	4.87
Cain, Merrit, 4 S-L.-30 C. ..	D	34	15	11	.577	212	848	248	125	115	6	84	50	4.88
Whitehill, Earl, Wash.	G	28	14	11	.560	212	856	252	124	115	8	89	63	4.88
Hildebrand, Oral, Clev. ...	D	36	10	11	.476	175	697	197	107	95	12	83	65	4.89
Lee, Thornton, Clev.	G	43	3	5	.375	127	510	188	86	69	5	67	49	4.89
Auker, Elden L., Dét.	D	35	13	16	.448	215	870	263	140	117	14	83	66	4.90
Chelini, Italo C., Chi.	G	18	4	3	.571	84	344	100	51	46	4	30	16	4.93
Brown, Clinton H., Chi. ..	D	38	6	2	.750	83	336	106	50	46	6	24	19	4.99
Blaeholder, Geo., Clev.	D	35	8	4	.667	134	535	158	83	76	10	47	30	5.10
Lyons, Theodore A., Chi. ..	D	26	10	13	.435	182	745	227	115	104	11	45	48	5.14
Harder, Melvin L., Clev. ..	D	36	15	15	.500	225	930	294	155	129	15	71	84	5.16
Stratton, Monty, Chi.	D	16	5	7	.417	95	383	117	66	55	4	46	37	5.21
Thomas, Alph., T. St-L. ...	D	36	11	9	.550	180	738	219	132	105	10	72	40	5.25
Sorrell, Victor G., Dét.	D	30	6	7	.462	131	521	153	86	77	9	64	37	5.29
Wade, Jacob F., Dét.	G	13	4	5	.444	78	314	93	60	46	4	52	30	5.31
Fink, Herman A., Phil. ...	D	34	8	16	.333	189	755	222	126	113	16	78	53	5.38
Lawson, Roxie, Dét.	D	41	8	6	.571	128	494	139	87	78	9	71	34	5.48
Hogsett, Elon, 3 D.-39 S-L .	G	42	13	16	.448	219	916	286	160	136	9	91	68	5.59
Dietrich, 21 Ph.-5 W.-14 C..	D	40	8	11	.421	163	663	197	116	104	10	82	77	5.74
Rhodes, J. Gordon, Phil. ...	D	35	9	20	.310	216	876	266	162	138	17	102	61	5.75
Ross, Lee Ramon, Phil. ...	D	30	9	14	.391	201	833	253	146	130	11	83	47	5.82
Brown, Walter G., N.Y. ...	D	20	1	4	.200	64	264	93	47	42	9	29	19	5.91
Caldwell, Earl W., St-L. ..	D	41	7	16	.304	189	791	252	146	126	11	83	59	6.00
Russell, Jack, 18 W.-23 B. .	D	41	3	5	.375	90	373	123	73	60	11	41	15	6.00
Phelps, Raymond Chi.	D	15	4	6	.400	69	275	91	54	46	7	42	17	6.00
Lisenbee, Horace, Phil.	D	19	1	7	.125	86	357	115	69	59	6	24	17	6.17
Phillips, Clarence, Dét.	D	22	2	4	.333	87	373	124	67	63	4	22	15	6.52
Van Atta, Russell, St-L. ...	G	32	4	7	.364	123	513	164	101	90	8	68	59	6.59
Sullivan, Joseph, Dét.	G	26	2	5	.286	80	335	111	70	60	5	40	32	6.75
Linke, Edward, Wash.	D	13	1	5	.167	52	221	73	46	41	5	14	11	7.10
Knott, John H., St-L.	D	47	9	17	.346	193	823	272	174	156	9	93	60	7.27
Tietje, Leslie, 2 C.-14 S-L .	D	16	3	5	.375	53	223	71	51	44	5	35	19	7.47
Evans, Russell E., Chi.	D	17	0	3	.000	47	207	70	46	40	9	22	19	7.66
Mahaffey, LeRoy, St-L. ...	D	21	2	6	.250	69	260	82	62	54	3	40	13	8.10
Liebhardt, Glenn, St-L. ...	D	24	0	0	.000	55	261	98	58	54	1	27	20	8.84
Hudlin, G. Willis, Clev. ...	D	27	1	5	.167	64	282	112	74	64	10	31	29	9.00

PARTIES NULLES — Pearson, Malone, Galehouse, Lee, C. Brown, Knott (2 chacun); Gomez, Hildebrand, Chelini, Blaeholder, Harder, Stratton, Thomas, Fink, Dietrich, Caldwell, Russell, Van Atta (1 chacun).

BALKS — Feller (3); Fink, Knott (2 chacun); Bridges, Newsom, Wilson, Rowe, DeShong, Henry, Gumpert, Marcum, Andrews, Galehouse, Thomas, Caldwell (1 chacun).

MOYENNES DES CLUBS

Clubs	Ml	Ab.	Ce.	Pts	Pm	Sac.	BB	Rab	FA	ML	Ba	Pc	Moy. p.m.
New-York	1401	5448	1474	731	649	75	663	624	13	34	0	77	4.17
Boston	1373	5422	1501	764	669	82	552	584	18	30	3	78	4.39
Washington	1346	5316	1484	799	685	70	588	462	22	40	4	78	4.58
Cleveland	1389	5542	1604	862	746	91	607	619	27	45	7	74	4.83
Détroit	1360	5420	1568	870	755	83	562	526	20	33	2	76	5.06
Chicago	1365	5465	1603	873	768	77	578	414	23	32	0	80	5.06
Philadelphie	1352	5491	1645	1045	913	90	696	405	24	67	7	68	6.08
St-Louis	1348	5653	1776	1064	935	73	609	399	47	44	5	84	6.24
Total	10934	43757	12655	7008	6120	641	4856	4033	194	325	28	585	5.01

LEGENDE: L.—Lance; P.—Parties; G.—Gagnées; P.—Défaites; Pc.—Pourcentage; M.—Manches lancées; Ab.—Apparitions au bâton; Cs.—Coups sûrs; Pts—Points; Pm.—Points mérités; Sac.—Sacrifices; BB.—Buts sur balles; Rab—Retirés au bâton; Moy. p.m.—Moyenne de points mérités par joute de 9 manches.

Le Groupe Senior présente son meilleur programme de la saison ce soir au Forum

McGill rencontrera Ottawa au premier match et Canadien s'attaquera aux Royaux au second.

Le Groupe Senior présentera ce soir l'un de ses plus importants programmes de la saison, alors que quatre des cinq premiers clubs du circuit seront en lice. Ottawa, qui a subi deux échecs humiliants aux mains des Canadiens et des As de Québec en fin de semaine, tentera de retrouver son allure victorieuse au premier match contre McGill. Le second match verra le Canadien, qui s'est livré à une orgie de buts samedi soir et dimanche, s'attaquer aux Royaux dans l'espoir de devancer les Sénateurs et s'approcher de la troisième position.

Les Sénateurs en seront ce soir à leur premier match local sous la direction de Vic Wagner cette saison et ils sont confiants de répéter le succès 3-2 qu'ils avaient remporté sur les étudiants à Ottawa il y a un peu plus de deux semaines. De leur côté, les Redmen menacés de se voir devancés par les Royaux, sont anxieux de venger cette défaite et de conserver leur avance en première position.

Alfred Thurrier, la recrue-étoile de la saison dans le Groupe Senior tentera de conduire le Bleu Blanc Rouge à sa troisième victoire consécutive au second match. On se souvient que les Canadiens avaient donné du fil à retordre en quantité aux Royaux lorsqu'ils se sont rencontrés il y a trois semaines. Les champions avaient triomphé 2-1, mais ils ont passé près de la défaite à plusieurs reprises, le manque de précision des Habitants étant cause de la défaite du Canadien.

Ce ne sera pas seulement qu'une lutte entre les meilleurs clubs du circuit ce soir, ce sera aussi une lutte chez les premiers compteurs. Les neuf meilleurs compteurs du Groupe Senior seront dans la mêlée ce soir, et il suffira que l'un d'eux s'amasse trois ou quatre points pour que celui-là s'assure la première place. Alfred Thurier, premier joueur du circuit à compter 10 buts, tentera de devancer Dave Neville et Buddy O'Connor dans la course aux points et de conserver son avance pour le total de buts.

Les Royaux devront se priver des services de Buddy O'Connor leur brillant centre, ce soir. O'Connor a subi une opération aux amygdales hier après-midi et ne pourra jouer avant trois semaines, peut-être même un mois. Les Royaux seront inactifs trois semaines après la joute de ce soir et espèrent que Buddy sera en uniforme lorsqu'ils reprendront leurs activités.

Doug Macquisten manquera probablement aussi le match de ce soir. Il s'est blessé assez sérieusement au dos lorsqu'il est tombé au cours du match contre Victoria dimanche. Ash Emerson fera peut-être ses débuts dans le Groupe Senior ce soir. Dave Tennant s'est blessé au cours d'une pratique et l'instruction Bobby Bell a l'intention de lui accorder un repos. Ian Craig, de l'équipe junior, sera avec les Redmen ce soir.

Garde-malade distinguée
donne traitements et massages
Bains électro-magnétiques
OUVERT DE 9 H. A 12 H., y compris le dimanche
902, avenue Burnside, App. 6

LES MAROONS ONT ANNULE A NEW-YORK

Cecil Dillon se signale encore et compte les deux points de son club. — Beau début des Maroons

New-York, 15. (P.A.) — Les Rangers, de New-York, et les Maroons, de Montréal ont fait partie nulle de 2 à 2 ce soir à Madison Square Garden et grâce à ce résultat le club de Lester Patrick s'est mis sur un pied d'égalité avec le Détroit, en tête de la Section Américaine de la Ligue Nationale. De leur côté les Maroons sont avancés en deuxième place sur un pied d'égalité avec les Américains.

Cecil Dillon

Environ 9,000 personnes ont vu les Maroons débuter à une rapidité vertigineuse et compter 2 points avant que les Rangers puissent enregistrer leur premier. Le score fut ensuite égalé à la dernière période et dans la supplémentaire les gardiens de but n'ont pas cédé.

Yip Bradley était au pénitencier lorsque New-York a compté son premier point, Cecil Dillon déjouant Connell pour la première fois. Dillon a ensuite enregistré le point qui égalait le score alors que les spectateurs commençaient à se préparer à sortir de la patinoire.

Les montréalais n'avaient que 13 joueurs en uniforme.

Avant la partie Tommy Gorman a déclaré qu'il avait complété une transaction par laquelle Paul Runge deviendra la propriété de Montréal après qu'il aura joué sa partie dans la Ligue Internationale ce soir. Runge a joué pour les Maroons samedi dernier à Montréal et le Bleu Blanc Rouge protesta la partie qui se termina avec un score de 2 à 2.

Détails du jeu

Watson ouvrit les hostilités en secouant Connell sur un coup bien placé. Il y eut des courses rapides d'un bout à l'autre de la patinoire. Gracie lança le premier coup sur Kerr. Connell fit ensuite un arrêt enlevant lorsque Dillon lança après avoir combiné avec Patrick et Boucher. Les clubs continuèrent d'y mettre de l'entrain. Les Maroons n'y avaient jamais mis tant de vitesse à la période initiale. Gracie et Robinson attaquèrent et Coulter ainsi que Heller furent renversés dans une mêlée près des buts. Le premier se retira en saignant du nez. Dans la dernière minute du jeu Ward donna l'avantage à son club après que Northcott eut fait une longue course pour lui fournir une passe superbe.

Deuxième période

Gracie et Trottier lancèrent tour à tour sur Kerr au début de l'engagement. Les Rangers se mirent à foncer et Connell fut dans l'anxiété mais il résista jusqu'à des attaques de trois adversaires. Les Maroons augmentèrent leur avantage lorsque Robinson fonça, fit le tour du filet des Rangers et passa à Gracie. Le petit joueur de centre lança avec calme pour déjouer Kerr une deuxième fois. Les Rangers, piq

Seabiscuit est le premier favori du Handicap de $100,000 à Santa Anita, Cal.

UN CHEVAL PAR JOUR

STORMER est inscrit dans la septième course de cet après-midi aux Fair Grounds. Ce vétéran est fort dans le moment. Depuis son arrivée à la Nouvelle Orleans il a pris part à deux courses. En premier lieu il fut préparé avec un "sprint" et à son engagement suivant il distançait ses adversaires sur le parcours d'un mille et soixante-dix verges. Cet après-midi il revient sur la même distance et encore avec 117 livres. Il n'aurait qu'à répéter sa performance de lundi pour être celui qu'il faudra battre pour décrocher le gros lot.

A FAIR GROUNDS

PREMIERE COURSE....Balabang, Prefered, Crystal Flyer.
DEUXIEME COURSE....Desert Call, Lugen Luggage, Jessie D. M.
TROISIEME COURSE...Teenie R., Nourrice, Miss Flip.
QUATRIEME COURSE...Donnahona, Boiling Point, Old Field.
CINQUIEME COURSE...Little Upset, Busy Lutrecia, Charwitch.
SIXIEME COURSE.....Biography, Shoeless Joe, Silas.
SEPTIEME COURSE.....Stormer, Ricciardo, Beau Bon.
HUITIEME COURSE ....The Nile, Sherron, Chifally. N

A TROPICAL PARK

PREMIERE COURSE....Bay Buddy, Moretide, Miss Capers.
DEUXIEME COURSE....Lotofus, Emvee, Amqui.
TROISIEME COURSE....Lady Day, Col Julian, His Nibs.
QUATRIEME COURSE...Quickly, Speedy Skippy, Sandy Bill.
CINQUIEME COURSE...Grand Duke, Empty Bottle, Wha Hae.
SIXIEME COURSE.....Panalong, Far Cry, Deduce.
SEPTIEME COURSE.....Bounding Count, Lone Hand, Gunwale.
HUITIEME COURSE ....Blakeen, Gay Minetta, Trujillo.

A BAY MEADOWS

PREMIERE COURSE....Chila Lee, Well Healed, Macadam.
DEUXIEME COURSE....Flodden, Miss Balko, Bonicon.
TROISIEME COURSE....Fletus, Guilder, Moratorium.
QUATRIEME COURSE...Gold Clasp, Mu Nominee, Prince John.
CINQUIEME COURSE...Can Ele, Kootney Belle, King Caress.
SIXIEME COURSE.....Fanion, Closing Time, Bistourian.
SEPTIEME COURSE.....Bob Moon, Sir Satin, Someone Else.
HUITIEME COURSE ....Dr Louis Hamman, Mazol, Enro.
NEUVIEME COURSE....Criticise, Obstepercus, Della Booter.

(Note—Ces pronostics sont basés sur la rapidité, principe élémentaire du "handicapping", et ne s'appliquent naturellement que sur le tracé rapide et bon. Sur les pistes détrempées, lourdes, lentes ou boueuses, la plus grande prudence s'impose.)

Les inscrits pour aujourd'hui

Fair Grounds

Première course: 6 furlongs—Balabang 112, Seedling 107, Preferred 112, Seedling 107, Preferred 112, Broad Meadows 107, Dr Jillson 112, Crystal Flyer 112, Blond Jester 105, Polydeena 109, House Baby 109, All Night 107, Alaric 112, Alwin 107, Game 109, Pancoast 112, Finmar 102, Sioux Chief 116, Transmac 110, Imelda 109.

Deuxième course: 6 furlongs — Traggat 108, High Mongul 110, Desert Call 113, Playbook 113, Hoosier Friend 104, Southland Toy 107, Polly Barcarol 107, Big Fish 110, Lugen Luggage 105, Merovech 108, Exaggeration 107, Chiefs Pride 105, Gibby's Choice 113, Jessie D.M. 110, Porter Call 110, Pretty Busy 99, Miss Rock 110, Risibility 117.

Troisième course: 1 mille — War Chase 107, Miss Flip 106, Scream 109, Royal Leon 110, Registrite 104, Golden Quest 110, Nourrice 106, Sporting Maudie 104, Aurica 106, Burgoo 104, Teenie R. 109, Creole Beauty 101, Star Banner 106, Julius J. R. 104, Pot au Mint 109, Susan Hay 101, Dug In 115, Sad Knight 104.

Quatrième course: 1 1-16 mille — Rip Van Winkle 108, High Diver 113, Old Field 118, Hollyhock 110, Boiling Point 108, Boy Valet 98, Snibeedo 103, Swamp Angel 109, Donnahona 105.

Cinquième course: 1 mille — Tinsel Lady 101, Overploy 104, Donnaconna Kid 104, Little Upset 110, Albino 101, Miss Marlboro 110, Prince Arthur 104, Red Raider 107, Miss Gravity 101, Busy Lutrecia 104, Charwitch 101, Moandmo 104, Jules Lazard 104, Kentucky Eagle 104, Langueuil 104.

Sixième course: 1 mille 70 vgs — Sir Michael 103, Silas 110, Biography 121, Reelon 104, Countess Ann 102, Shoeless Joe 109, Heart Break 98, Banish Fear 101, Woodlander 117.

Septième course: 1 mille 70 vgs — Beau Bon 114, Ricriardo 112, Notice Me 107, Moving Clouds 106, King Bonny 114, Shasta Broom 102, King Carl 107, Dunfox 107, Light Breeze 103, Stormer 117, Speed Queen 111, Miss Joker 103, Ana X 111, Hoosiers Pride 114, Irish Play 108, Masked Revue 106, Kendal Green 117, Law Maker 110.

Huitième course: 1 mille — Peter J. Peel 106, The Nile 107, Dispeller 115, Indian News 106, Jim Ned 109, Taunton 109, Chifally 109, Sherron 115, Brown Man 99, Surly 106, Sass 104, Top Way 110, Duckie Rose 101, Canusee 104, Miss Gohi 107, Two Demand 99, Lucky Pal, Virbet 107.

Tropical Park

Première course, 6 furlongs — Moretide 115, First Smile 110; Bay Buddy 113; Cycas 104; O'Connell 118; Emir 112; Make It 104; Peggy Mine 109; Count Me 107; Miss Capers 112.

Deuxième course, 6 furlongs — Lotofus 107; Transit Lady 107; Joan D 109; Over Yonder 115; Lausa R 104; Amqui 112; Emvee 115; Vitofol 109; Westys Duchess 104; Chance Queen 112.

Troisième course, 6 furlonps — Ethel Choice 104; Oddesa Boy 108; Col Julian 116; His Nibs 108; The Queen 112; Mint Flavor 108; Blue King 108; Lady Day 110; Flickering 110.

Quatrième course, 6 furlongs — Sandy Bill 112; Bjuro 115; Speedy Skippy 117; Coulee Dam 110; Chimney Top 117; Air Line 112; Speed 110; Quickly 114.

Cinquième course, 5 1-2 furlongs Wha Hae 116; Empty Bottle 113; Bill Donoghue 104; Recovery 106; Grand Duke 116; Columbiana 112; Silverette 112 Vote Boy 108; Lady Hicloss118.

Sixième course, 1 mille — Deduce 109; Crytal Prince 114; Aabania 109 Panalong 116; Far Cry 1116; Hose 114.

Septième course, 1 mille — Gunwale 111; Espinaca 106; Busby 112; Lone Hand 111; Boundng Count 116 Sir Rose 112.

Huitième course, 6 furlongs — Gay Minetta 109; Blakeen 104; Monks Gold 112; Brother Newt 115; Nalita J., 109; Tempting Witch 110; Trujillo 107; Minstrellette 104; Blue Donna 104.

Bay Meadows

Première course, 6 furlongs — Little Lad 106, Well Heeled 107, More Anon 107, Chilla Lee 111, Val J. 102, Mate Tea 104, Lady Torchilla 104, Dick Z. 104, Grannys Trade 108, Macadam 104, Fair Orb 107, Black 107.

Deuxième course, 6 furlongs — Miss Balko 104, Boomtown 104, The Lake 107, Flodden 112, Flying Breeze 107, Bonicon 109, Bosworth 112, Tankie 101, Dad Butler 104, Kumsis 101, Jack O Spades 106, Reluctance 104.

Troisième course, 6 furlongs — Guilder 111, Moratorium 111, Miss Subway 109, Browneyed Pat 108, Paradun 105, Harold H. 103, Fletus 106, Toro Bang 103, Hereakel Conard 105.

Quatrième course, 7 1-2 furlongs — Prince John 106, Mr. Spence 106, Mystic Moon 104, My Nominee 106, Passup 103, Tornillo 106, Chryseis 100, Gold Clasp 112.

Cinquième course, 1 mille — Release 106, Valerie Jean 106, Fanion 111, Bistourian 106, Bonnie Frances 103, Bowery Beau 106, Georgia M. 103, Martie D. 106, Paradette 103, Closing Time 110, Monks Jane 103, Zanny 109.

Sixième course, 1 mille 1-16 — Danfield 101, Answer True 110, Warrior Don 106, Shasta Dream 107, Shasta Fire 100, Kootenay Belle 107, Bexhill 106, Can Ele 107, Lobitos 106, King Caress 106, Salz 106 Gabbo 101.

Septième course, 1 mille 3-16 — Clear 110, Nojoqui 105, Bon Moon 114, Voltation 102, Dazetta 111, Dawn Breeze 110, Mitigator 110, Business Man 110, Evidently 110, Sir Satin 110, Brimfield 114, Someone Else 105.

Huitième course, 1 mille 3-16 — Enro 110, Greenwald 110, Diane S. 106, Jake Miller 105, Dr Louis Hamman 110, Donday 110, Rock Carbon 105, Mazol 110, Dark Ayress 102, Broad Royal 114, Quick Sale 107, Behemoth 107.

Neuvième course, 1 mille — Hasorm Ele 103, Della Booter 103, Carlue 103, Harry Richman 109, Capable 103, Fair Heart 103, Criticise 114, Sun Martin 106, Young Conard 106, Emgee 106, Stolen Color 106, Obstreperous 111.

PARADISICAL VICTORIEUSE EN FLORIDE

La pouliche a battu Blackbidder par un nez dans l'épreuve principale. — La division de deux ans à Guy Fawkes

Coral Gables, Floride, 15. (P.A.). — Paradisical, appartenant à l'établissement J. L. Collins, a affiché une belle performance cet après-midi à Tropical Park pour gagner la bourse "Coconut Grove", l'épreuve principale à l'affiche. La course a réuni de bons routiers et Blackbirder, à F. E. McDonald, a décroché le deuxième argent, pendant que Furfiber, à J. F. Letendre, s'est réservé le troisième.

Conduite par George Seabo, la pouliche de quatre ans a tenu avec acharnement pour gagner par une faible marge. Chargée d'une pesanteur de 109 lbs elle a enregistré le mille en 1.39 3-5 et valut $5.70 au mutuel. C'était sa deuxième victoire consécutive car elle avait gagné sa dernière course à Churchill Downs.

La bourse "Coquina", réservée à la jeune division, a aussi fourni une victoire populaire lorsque Gut Fawkes, à A. C. Borris, a triomphé avec Telling You et Jub Jub comme deuxième et troisième respectivement. Le rejeton de Happy Time a enregistré les cinq furlongs et demi en 1.06 et donna $3.40 au mutuel.

De bons "sprinters" ont répondu à l'appel du juge au départ à la quatrième course et Ridge Mor, à M. Marmorstein, a disposé de Sheknows et Flavor pour donner plus de deux pour un.

Les meilleurs routiers se sont rencontrés dans la septième course et Night Raven a décroché le gros lot contre Anhelation et Wise Will. Gros favori le gagnant a donné $4.90.

CE PORTE-COULEURS DE L'ECURIE HOWARD, QUI VIENT D'ETABLIR DEUX RECORDS, EST A 8 POUR 1

Les experts avancent qu'il sera fort à son aise sous une pesanteur de 114 livres. — Treize chevaux appartenant à des canadiens sont éligibles à la riche épreuve classique

San Mateo, Cal., 15. — Jack Kyne, qui fait un livre sur le Handicap de $100,000 à Santa Anita a annoncé que Seabiscuit était le favori du spécial de février prochain. Sa tenue sensationnelle à Bay Meadows a fortement impressionné les connaisseurs et Kyne a ouvert son livre en offrant du 8 pour 1 sur ses chances. Rosemont a été installé deuxième choix à 10 pour 1 avec Roman Soldier et Time Supply.

Top Row, vainqueur de l'an dernier, à qui le handicappeur a décerné la plus lourde pesanteur est considéré comme partant douteux mais il est coté à 12 pour 1. King Saxon et Bold Venture, vainqueur du Derby du Kentucky, sont à 15 pour 1.

Seabiscuit, qui vient d'être fait favori, a décroché 114 lbs. A cette pesanteur on considère qu'il sera formidable.

L'étude des entrées révèle que pas moins de treize chevaux appartenant à des Canadiens ont été inscrits à cette riche épreuve classique. Ceux-là sont :

Ariel Cross, King Kons et Kandehar, à H. C. Hatch, de Toronto.

Stand Pat, Sablin, Mill Pond, Arabien Myth et Princess Gladys, à E. F. Seagram, de Waterloo.

Indian Broom et Special Agent, au Major Austin, de Vancouver.

Tempesteous, à Mme T. Stevenson, de Hamilton.

Rushaway, à A. G. Tarn, de Winnipeg.

Silk Mask, à George Clark, de Toronto.

L'échelle des pesanteurs commence à 127 lbs pour tomber à 100 lbs et voici la liste complète des inscrits ainsi que la pesanteur qu'ils devront porter.

Top Row	127	Tempestuous	109
Bold Venture	125	Goldeneve	109
Rosemont	124	Gallant Mac	109
Time Supply	122	Silk Mask	109
Roman Soldier	122	Our Count	108
Firethorn	121	Sir Emerson	108
Azucar	121	Appealing	108
Whopper	120	Bright Plumage	108
Mr. Bones	120	Doran	108
King Saxon	118	Primulus	108
Ned Reigh	117	Sobriety	108
Stand Pat	117	Blue Boot	108
Accolade	116	Gyral	107
Indian Broom	116	Lt. Greenock	107
Red Rain	116	Gallaclay	107
King Kong	116	York	107
Agrarian	115	Pundit	107
War Glory	115	Royal Blunder	107
Seabiscuit	114	Marynell	107
Where Away	114	Capt. Cal	107
Grand Maitou	114	Ann O'Ruley	105
Kandahar	114	Bottle Cap	105
Sangreal	113	Princess Gladys	104
Special Agent	113	Don Roberto	104
Infantry	113	Noble Count	104
Delphinium	113	Marv	104
Rushaway	113	Jimmy Sutro	101
Boilermaker	112	Arabian Myth	102
Boxthorn	112	Fairy Hill	102
Isolater	112	Merrymaker	102
Tick On	111	Wild Turkey	102
Howard	111	Watersplash	102
Ttennob	110	Double B	101
Ariel Cross	110	Brown Jade	100
Gold Seeker	110	Barnsley	100
Jabot	110	Chanceview	100
Star Shadow	110	Robert L.	100
Holl Image	110	Rey Crystal	100
Faust	109	Rouge Et Noir	100
Giant Killer	109	Sir Ridgeway	100
Riskulus	109	Mill Pond	100
Sablin	109	San Luis Rey	100
Jovius	109	Sure Hour	100
Moon Side	109		

KIEVSON EN GAGNE UNE A FAIR GROUNDS

Il a battu Stavka et Chrysmute dans la bourse "Jennings" à la Nouvelle Orléans. — La course des trois ans à Mr Marvel

Neuvelle Orléans, 15. (P.A.)—Le programme de cet après-midi aux Fair Grounds se composait de courses à réclamer. La Bourse Jennings a réuni les routiers les plus dispendieux et Kievson, à E. K. Bryson, en est sorti victorieux. Le rejeton de Kiev a battu Stakva, à Connie Smythe, pendant que Chrysmute, à A. J. Halliwell, a obtenu le troisième argent.

Kievson, malchanceux lors de ses deux apparitions locales, a affiché une bonne performance en enregistrant le mille et soixante-dix verges en 1.43 4-5 sous une pesanteur de 104 lbs. Favori au mutuel il a donné plus de deux pour un pour la mise habituelle.

L'épreuve de la jeune division, la première au programme, a fourni une surprise lorsque Campo, à Mme C. C. Miller, a battu le favori Swale, avec Fleet Step en troisième. Grâce à cette victoire Campo est sorti du rang des novices et donna du six et demi pour un à ceux qui avaient parié sur ses chances.

Dans la course réservée à la division de trois ans Mr Marvel, à Mme F. Howard, a triomphé, disposant de Pargo avec Conastanto comme troisième. C'était la deuxième victoire de Mr Marvel à la Nouvelle Orléans et il a valu plus de six pour un à ceux qui l'avaient supporté.

De bons "sprinters" se rencontraient à la cinquième course et Bald Crest a battu Bedight et Chinese Princess pour rapporter plus de quatre pour un.

Soldier Jones frappe encore fort

Toronto, 15. (P.C.) — Le magistrat R. J. Browne a renvoyé une accusation d'assaut contre Horace "Soldier" Jones, ancien boxeur de la catégorie poids lourd, en dépit du fait que Frank Barger ait juré qu'il fut mis hors de combat lorsque Jones l'a expulsé d'un comptoir de liqueurs douces réservé aux dames.

Le boxeur a dit qu'il l'avait simplement poussé en dehors de l'hôtel et que Barger tomba pour se knockouter lui-même. "Je l'ai amené moi-même à l'hôpital" a dit Jones.

"Comment aurait-il pu vous mettre hors de combat rien qu'avec un coup" a demandé le juge à Barger.

Jones se contenta de sourire.

Les résultats des courses

Fair Grounds

Première course — 1er, Campo 112, Richards 15.00, 6.20, 3.80; 2ème, Swale 118, Hanka 3.00, 2.60; 3ème, Fleet Step 112, Dougherty 17.80. oPink Petunia, Miss Ivory, oBestir, oHustie Ann, Sealine, Iron Sands, City Limit, Gaelic, Jeanne Son ont aussi couru.

o—Field.

Deuxième course — 1er, Dorothy Hicks, Grant 18.40, 7.80, 5.40; 2ème, oSpitten Image 104, Kilgore 6.00, 4.40; 3ème, Claflag 109, Hernandez 4.00. Lucky Foot, Macks Pal, Cardamon, oHoney Sweet, Silver Hackle, Riff, oImmutable, Morning Cry, Little Reigh, ont ausi couru

o—Field.

Troisième course — 1er, Claremont 118, Hickling 7.40, 4.40, 3.20; 2ème, oHome George 107, Simpson 7.60, 5.00; 3ème, Flying Justice 113, Accard 3.00. Gay Blade, Iago, Silver Tidings, Two Brooms, Levaal, Mary Ellen, oCash Book oWise Revue ont aussi couru.

o—Field

Quatrième course — 1er, Mr. Marvel 115, Thorton 14.40, 6.00, 4.20; 2ème, Pargo 107, Marrero 7.20, 5.00, 3ème, Conastanto 110 Manifold 30.30. oAtauquechee, oFools Folly, Polite Ann, Blue Spur, Spanish Art, oInsulated Wild Count, Burnt Muscle In ont aussi couru.

o—Field.

Cinquième course — 1er, Bald Crest 107, Marrero 10.20, 6.20, 3.80; 2ème, Bedight 110, Grill 8.60, 5.80; 3ème, Chinese Empress 104, Haritos 3.00. Red Diamond, Catchall, The Darb Palm Island, oMiss Ginbar, Jadaan, Ned Vive, oRunamuck, oCol. Bixer ont aussi couru.

o—Field.

Sixième course — 1er, Kievson 104, Root 6.40, 4.00, 3.20; 2ème, Stavka 108, McCoy 5.20, 3.80; 3ème, Chrysmute 105, Dougherty 6.60. Rutland, Norman D., Zulu Lad, Pitter Pat, Learoyd, Eddies Brother ont aussi couru.

Septième course — 1er, Sisko 104, Accard 14.40, 5.80, 3.50; 2ème, oCatino 109, Thornton 5.60, 4.00; 3ème, Homework 116, Garner 3.00. Temps 1.47 1-5. Orthoprism, Red Rogue, Eniz, Grasswrack, Broadway Lights, oRolling Wheels, Sun Caprice oUnon, Texas Moon ont aussi couru.

Tropical Park

Première course — 1er, Rafter 114, Hightshoe 4.70, 3.00, 2.70; 2ème, Golden Thought, Seabo 11.80, 8.60; 3ème, Bully Flora 111, Anderson 5.50. Royal Flight, Ipso Facto, War Rumor, Cuban Boy, Zebar, Geologist, Strider Kenner ont aussi couru.

Deuxième course — 1er, Again 111, C. Watters 8.30, 7.40, 5.20; 2ème, Westdav 108, Rosen 30.50, 16.80; 3ème, Step Aside 108, R. Watson 6.60. Judth B., Bravado, Destined, Argie, Prince Augie, Artful Prince, Blood, Cecelia L., Trumbling Glass ont aussi couru.

Troisième course — 1er, Kindred Spirit, Schmidl 27.70, 11.30, 6.90; 2ème, Second Guess 110, Anderson 3.80, 3.40; 3ème, M. J. Brennan 112, Haines 5.50. Appomattox, Briny Deep, Glistening, Phalarope, Queen Vic, Peedeeque, Regula Baddun, Ceylon, Papyrograph ont aussi couru.

Quatrième course — 1er, Ridgemor 115, F. Horn 6.20, 3.70, 3.10; 2ème, She Knows 110, R. Merritt 6.80, 4.50; 3ème, Flavor 113, Kurtsinger 3.50. Demonstration, Bellum, Prince Pompey, King Bee, Cake, Dirigible Paralda, Royal Wager, Sam Worthy ont aussi couru.

Cinquième course — 1er, Paradisical 109, Seabo 5.70, 3.80, 3.00; 2ème, Blackbirder 112, Long 15.00, 7.00; 3ème, Fur Fiber 108, E. Porter 3.20. Brandon Prince, Jinnee, Genie Palatine, Greek Fire Sandy Boot ont aussi couru.

Sixième course — 1er, Guy Fawkes, Lynch 3.40, 3.10, 2.70; 2ème, Telling You 115, Jackson 24.00, 15.00; 3ème, Jub Jub 115, Stout 4.70. Phlok, Fire Finch, Isador, Amhurst, Duchess Reigh, Gala Star Beautiful, Bold General, Veiled Lady ont aussi couru.

Septième course — 1er, Night Raven 109, Eye 4.90, 4.30, 3.00; 2ème Anhelation 114, W. Jackson 13.00, 5.30; 3ème, Wise Will 115, Bierman 3.70. Peaceful, Good Visibility, Terpsichore, Thirteen Stars ont aussi couru.

Huitième course — 1er, Tutticurio 114, J. Renick 13.20, 5.60, 3.60; Reservist 114, May 3.80, 2.70; 3ème, Hats Off 102, Morris 3.70. Play Vote, Hokuao, Paradox Girl Long Count, Sun Teatime, Scotch Pepper, Grattan, Exeter, Pretty Lass ont aussi couru.

Bay Meadows

Première course — 1er, Chatnan 111, Richardson 85.40, 28.60, 12.00 2ème, Sky King 112, Rosengarten 7.40, 4.60; 3ème, Cloud Sergeant 111, Adams 4.00. Eurysides, Macawlita, Patty Jean Trooper Ward, Marauder, Radnor, Miss Lady Bug Achieve ont aussi couru.

Deuxième course — 1er, Balancer 110, Burns 48.40, 20.00, 11.40; 2ème, Nekena 110, Richardson 12.00 7.00; Lorena J. 107, Neal 12.00; Precicely, Trahison, Ida S., Hyman Pretty Quick, Golden X., Be Mine ont aussi couru.

Troisième course — 1er, Help Yourself, Longden 8.40, 5.20, 3.80; 2ème, Tumble In 109, Neal 13.40, 8.20; 3ème, Dicky Boy 103, Chojnacki 6.60. Bogota, Miss Ogden, Poco Diablo Zevr, Lady Edith, Too Quick ont aussi couru.

Quatrième course — 1er, Howden 112, Sena 5.40, 3.40, 3.00; 2ème, Valina 109, James 4.00, 3.40; 3ème Proud Santa 101, Schultz 6.00. Temps 1.13 — Balze Home, Pan Full Vermont Rose, Elk River, Shasta Racket, Bon Mint ont aussi couru.

Cinquième course — 1er, The Pelican, 108, Gray, $5.80, $3.00, $2,60; 2e, Deer Fly, 108, Neves, $3.60, $2.80 3e, Open Ranger, 108, Burns, $3.60. Temps 1.12 3-5. Budding Star, Yenrac, Chartres et Masterpiece ont aussi couru.

Sixième course — 1er His Way, 112, Burns, $8.80, $5.60, $4.60; 2e Happy Jester, 108, Longden, -10.00, $6.00; 3e Broadway Roxy, 105, Gray $4.40. Temps, 1.50. Master Buck Wee Santa, Tiny itty et Scotias Flag ont aussi couru.

Septième course — 1er War Games, 108, Gray, $5.60, $3.60, $3.00; 2e Lonmeg 110, Chojnacki, $5.80, $3.10; 3e Mardromel, 105, Longden, $4.60. Temps 1.47. Chiana, Had to Be, Grayback, Erla et Brustigert, ont aussi couru.

ANALYSE du TABLEAU — (CHART) —

par Louis-A. Larivée

Make And Break

Il y a bien longtemps que le rejeton de Volta n'a pas décroché un gros lot mais à en juger par ses deux dernières performances il devrait être à la veille de prendre sa part. Il n'y a pas longtemps il finissait avec entrain dans une course de trois quarts de mille gagnée par Whisper, alors que la distance était enregistrée en 1.10 4-5. Samedi dernier il arrivait deuxième dans une course nulle (dead heat) avec Barcarolle, battu que par une longueur alors que le mille était couvert en 1.37. Il est sorti du peloton et partit de la dernière place pour finir avec grand entrain. La répétition de cette performance le rendra formidable.

Shasta Dream

"Elle fut en difficulté au début mais s'est avancée avec force aussitôt qu'elle a eu le chemin libre". C'est ainsi que se traduisent les notes du compilateur du tableau au sujet de sa course de samedi dernier à Bay Meadows. En dépit de ses huit ans cette jument continue de tenir son bout et elle a fait de belles courses depuis son arrivée en Californie. Il n'y a pas longtemps elle a compté alors qu'elle courait inscrite à $1,000. Maintenue dans cette catégorie il sera sage de compter avec elle. Elle peut couvrir n'importe quelle distance.

Drinkwater

Ce pur-sang de quatre ans a compté une fois à Bay Meadows, alors qu'il courait inscrit à $1,100. Ensuite il fut inscrit dans des catégories supérieures à la sienne. Samedi dernier il est arrivé deuxième à Rare Ben et la description avance qu'il a perdu beaucoup de terrain en courant au large. Il ne but battu que par un peu plus d'une longueur alors que les sept furlongs et demi furent enregistrés en 1.31 2-5. Il sera sage de le suivre de près aussitôt qu'on le fera courir dans une épreuve à bon marché.

Reelon

Il y a longtemps que cette pouliche de trois ans a fait sa marque comme "sprinter". Depuis son arrivée à la Nouvelle-Orléans on l'a dressée pour couvrir plus de terrain et samedi elle a affiché une performance impressionnante pour finir deuxième à Silas, battue que par une tête. Elle y a mis de la vitesse et conserva la tête jusqu'au dernier seizième. Cette course prouve que son endurance s'est beaucoup améliorée et elle ne devrait pas tarder de décrocher un gros lot.

Rare Ben

Ce rejeton de Prince of Bourbon fut lent à retrouver son aplomb à Bay Meadows, mais la façon dont il a couru dernièrement suggère qu'il a fait de gros progrès. Il n'y a pas longtemps il y mettait de la vitesse pour finir troisième à Tumble In et Princess Val, alors que le mille était enregistré en 1.39 1-5. Samedi dernier il a remporté une victoire facile sur le parcours de sept furlongs et demi qu'il a couvert en 1.31 2-5. C'est du bon temps pour un cheval qui courait inscrit à $1,000 il n'y a pas encore deux semaines. Il ne devrait pas s'en arrêter là.

Miss Garnier

"Elle n'avait pas assez de vitesse au début mais elle s'est avancée avec entrain au dernier quart". C'est la description de sa dernière course à Bay Meadows. Elle courait dans une épreuve de sept furlongs et demi et on sait que ce n'est pas là sa distance. Elle en veut beaucoup plus de terrain. Il s'agissait sans doute d'une épreuve préparatoire à quelque chose de plus long à être disputée dans un avenir rapproché. Depuis son arrivée en Californie elle a remporté quatre victoires et une fois elle était inscrite à $1,500.

Sorceress

Une pouliche de la jeune division appartenant à Victor Emmanuel. Elle est encore au rang des novices. Dès son arrivée à Tropical Park elle s'est signalée à l'entraînement. Son meilleur exercice fut un cinq furlongs en 1.02 2-5. Lundi après-midi elle prenait part à une épreuve réservée aux non gagnants et elle fut troisième à Bob Charlie et Whittle, battue par une longueur et une tête. La description avance qu'elle a failli tomber à l'avant-dernière courbe mais qu'elle a vite repris son aplomb et elle a tenu avec courage jusqu'à la fin. Elle luttait inscrite à $1,750.

Zevenaid

On se rappelle encore de la belle tenue de cette jument avant qu'elle laisse le circuit de la Nouvelle-Angleterre. Elle a remporté quatre victoires consécutives, dont deux à Rockingham Park et deux à Narragansett. A sa dernière victoire elle était inscrite à être réclamée pour $1,600. Elle vient de faire sa première apparition en Floride et on fut en mesure de constater qu'elle possède toujours de la vitesse. En effet elle a mené le peloton jusqu'au dernier seizième, enregistrant le demi-mille en 47. La description avance qu'elle a bien tenu. Cette course a dû lui faire beaucoup de bien et elle ne devrait pas tarder à décrocher un gros lot.

Zaca

Un poulain de la jeune division qui était en excellente condition sur le circuit de la Nouvelle-Angleterre, en octobre dernier. A Narragansett il a enregistré un trois quarts en 1.11 1-5, alors qu'il chargeait 112 lbs. Lundi après-midi il faisait sa première apparition à Tropical Park et il fut fait gros favori. La description avance qu'il a commencé lentement et fini avec entrain. Le fait est qu'il ne fut battu que par une tête, alors que les cinq furlongs et demi furent enregistrés en 1.06. A en juger par sa tenue il ne sera pas lent à décrocher une victoire.

Peter Pumkin

Il y a longtemps que ce pur-sang de trois ans a fait ses preuves comme "sprinter" et il s'est toujours signalé sur des tracés boueux. A River Downs il a compté alors qu'il courait inscrit à $1,000 et ensuite à $1,300. On le trouve maintenant à la Nouvelle-Orléans et samedi, à sa première apparition, il finissait deuxième à Miss Greenock. Il fut battu par la plus faible des marges, après être sorti du peloton pour finir avec entrain. Sa performance est à noter car un gros tuyau a circulé sur ses chances. On a manqué par le traditionnel nez. Il devrait se racheter sous peu.

Arthur B.

Un cheval de la jeune division qui a fait d'énormes progrès depuis son arrivée dans le sud. A sa première apparition aux Fair Grounds il a fait de la vitesse pour faiblir au dernier détour. A sa deuxième il menait encore le bal rondement mais faiblissait de nouveau. Samedi on fut en mesure de constater que son endurance s'était beaucoup améliorée. Il a mené de fil en fil sur le parcours de trois quarts de mille, alors qu'il chargeait une pesanteur de 113 lbs. Il courait inscrit à $1,500, la première fois qu'il compte à un prix aussi élevé.

Curling

Cette jument de cinq ans fut inactive une bonne partie de l'été dernier. A Rockingham Park elle a remporté une victoire alors qu'elle courait sur un tracé détrempé. Elle vient de faire sa première apparition à la Nouvelle-Orléans et conduite par un apprenti elle démarra lentement mais partit de la dixième position pour finir troisième à Leana G., et Sugar Jar. Cette performance indique qu'elle est prête et elle ne devrait pas tarder de décrocher un gros lot. Elle courait inscrite à $1,000.

Whipowill

Ce pur-sang de la division de trois ans a passé l'été dans le sud. On l'a d'abord préparé en le faisant courir dans des "sprintes". Samedi dernier on le lançait sur le parcours d'un mille et soixante-dix verges et il a mené le peloton jusqu'au dernier seizième pour être ensuite battu par Kendall Green. Cette course prouve qu'il a retrouvé son aplomb et son endurance va maintenant s'améliorer. Il pourrait causer des surprises avant longtemps. Il courait inscrit à $1,250.

Crystal Image

"Son conducteur l'a retenu pour qu'il ne se fasse pas barrer la route par Lapland. Il a lutté avec entrain et il allait bien à la fin". C'est la description de sa dernière course à Bay Meadows. Il est sage de noter qu'il courait sous une pesanteur de 118 lbs et il a bataillé avec énergie. Il a déjà remporté deux victoires en Californie et il ne devrait pas s'en arrêter là. Il peut couvrir même plus de terrain que le mille et un seizième. Dans les catégories ne dépassant pas $1,200 il est sage de compter avec lui.

Aurangzeb

Ce pur-sang de la jeune division est sorti du rang des novices en octobre dernier alors qu'il courait à Tanforan. Rendu à Bay Meadows il fut lent à retrouver son aplomb mais à en juger par sa course de samedi dernier il y est arrivé. En effet il s'est conduit d'une façon impressionnante dans une course d'un mille, partant de la neuvième et dernière position pour gagner par un cou. Son mille en 1.39 3-5 n'est pas vilain, surtout pour un cheval qui courait inscrit à $1,500. Il ne devrait pas s'en arrêter là.

Le ski dans les Rocheuses Canadiennes

Les championnats du Dominion seront disputés dans le Parc national de Banff du 5 au 8 mars

Ottawa, Canada, 15. — Il y a longtemps que les Rocheuses canadiennes sont connues des touristes du monde entier comme un paradis pour les vacances d'été. Mais c'est à une époque récente que cette région aux panoramas merveilleux a été signalée à l'attention générale comme un territoire sans rival pour les sports d'hiver. Parmi les sommets et les vallées du Parc national de Banff, dans l'Alberta, se trouvent des centaines de milles carrés de terrain de ski quasi parfait. L'état vraiment idéal de la neige, la facilité d'accès et les facilités de se bien loger se combinent pour faire de cette région l'un des plus grands centres de ski de l'Amérique du Nord.

La ville de Banff, petite capitale du Parc national du même nom, est le centre d'approvisionnement et le point de départ de nombreuses routes maintenant ouvertes aux skieurs. A portée de vue de la ville de Banff, les pentes scintillantes du mont Norquay permettent de belles descentes, tandis que par les gorges voisines cheminent des sentiers bordés de pins, à travers des paysages d'hiver féériques. Au sud-est de Banff sont les régions de la vallée Sunshine et du mont Assiniboine; et du lac Louise, à quarante milles à l'ouest de sentir la fameuse vallée de Skoki, en couvrant une distance de douze milles.

Les championnats canadiens de ski se disputeront cet hiver à Banff, et les concours principaux auront lieu non loin du camp de ski du mont Norquay, construit sur la passe entre les monts Norquay et Stoney-Squaw. On accomplit actuellement, sous la direction de fonctionnaires du Service par Parcs nationaux, des améliorations qui permettront d'avoir un tremplin de saut de championnat, une descente de cinq milles et un grand parc de stationnement pour les automobiles. Tout cela sera prêt pour les concours prévus du 5 au 8 mars. On s'attend à voir battre des records et décerner des titres de champion pour le saut en ski, la course en ski à travers champs, le saut et la course combinés, ainsi que pour la course d'obstacles et la course de descente.

Le carnaval d'hiver de Banff est un événement annuel qui attire de nombreux concurrents et spectateurs non seulement de l'Ouest du Canada mais des Etats-Unis même. Il aura lieu du 10 au 14 février. Aux concours de ski, aux courses en patins, aux parties de curling et de gouret s'ajouteront d'autres attractions pour cette fête de la mi-hiver, et l'on couronnera, en grande cérémonie, une reine du carnaval. Banff est un endroit où l'on s'amuse toute l'année; il possède des hôtels et des commodités convenant à toutes les bourses.

Mlle Stephens la meilleure athlète

New-York, 15. (P.A.) — Helen Stephens, qui a couvert les 100 mètres en 11.4 secondes aux jeux olympiques, et battu tous les records de cette distance, vient d'être proclamée la meilleure femme athlète d'après le vote annuel de la Presse Associée.

Mlle Stephens s'est signalée dans tous les départements de l'athlétisme et ses performances lui ont valu un total de 105 points venant de 62 observateurs, dont 22 lui ont donné la première place. Mlle Stephens l'a donc remportée haut la main malgré que sa victoire n'ait pas été aussi décisive que celle de Jesse Owens chez les hommes.

Alice Marble, de San Francisco, a obtenu la deuxième place. Elle a décroché 84 points y compris 13 votes de première position.

Pamela Barton, de London, a fini en troisième place avec un total de 64 points.

LE PARI DOUBLE

A Tropical Park.—Rafter $4.70 et Again $8.30 rapportent $43.00.

A Fair Grounds.—Dorothy Hicks $18.40 et Claremont $7.40 rapportent $61.80.

CLINIQUE PRIVEE du
Dr A.-A.

Le détail du vote dans les bureaux de votation des divers quartiers

QUARTIER MONTCALM

		Houde	Raynault	Rochefort	Dubreuil	Gagnon
1	6017 Cartier	65	50	18	131	22
2	6017 Cartier	50	57	19	101	37
3	5988 Chabot	58	59	14	119	105
4	5988 Chabot	65	53	24	120	34
5	5988 Chabot	65	71	14	43	51
6	5988 Chabot	68	72	35	154	39
7	5988 Chabot	71	68	22	137	37
8	5988 Chabot	82	69	19	145	39
9	6017 Cartier	45	44	18	92	27
10	6017 Cartier	71	59	13	128	31
11	6017 Cartier	98	51	10	136	28
12	5988 Chabot	58	82	33	133	36
13	5988 Chabot	46	87	15	121	33
14	5988 Chabot	50	81	32	132	41
15	5988 Chabot	71	52	15	120	23
16	7045 desErables	49	50	21	91	48
17	7045 desErables	43	45	12	72	37
18	6017 Cartier	63	62	26	101	37
19	6701 deLorimier	39	78	16	96	56
20	6701 deLorimier	52	57	25	93	63
21	6701 deLorimier	46	74	13	90	55
22	7045 desErables	55	51	15	95	52
23	7045 desErables	37	59	27	73	57
	Poll avancé					
		1347	1431	456	2523	988

QUARTIER STE-CUNEGONDE

		Houde	Raynault	Rochefort	Ménard	Moreau
1	3410 Albert	65	61	22	46	118
2	2235 Delisle	58	43	28	38	44
3	2235 Delisle	55	68	10	52	92
4	3410 Albert	59	69	24	52	100
5	3410 Albert	66	70	26	53	126
6	192 Rose de Lima	45	67	17	43	92
7	2515 Delisle	52	57	28	50	93
8	2515 Delisle	72	74	27	50	144
9	3410 Albert	46	65	24	61	80
10	3410 Albert	63	78	18	66	101
11	3410 Albert	55	51	14	45	86
12	2515 Delisle	46	69	16	48	91
13	2515 Delisle	61	84	13	57	108
14	2515 Delisle	56	50	18	43	90
15	2235 Delisle	33	47	14	25	74
16	2515 Delisle	46	88	22	73	88
17	2235 Delisle	53	61	32	63	87
18	2235 Delisle	51	63	28	64	90
19	2235 Delisle	57	70	25	51	115
20	2235 Delisle	50	80	30	51	119
21	2235 Delisle	52	56	18	40	98
22	1897 Payette	35	38	11	22	62
	Poll avancé	....	....	....	0	1
		1176	1409	465	1093	2107

QUARTIER CREMAZIE

		Houde	Raynault	Rochefort	Brunet	Gravel	Monette	Therrien
1	1260 Sanguinet	45	17	21	17	23	53	17
2	1260 Sanguinet	45	32	11	21	44	48	13
3	375 Viger	51	39	26	13	16	55	46
4	375 Viger	65	36	13	6	16	64	46
5	375 Viger	57	51	6	14	17	65	40
6	1260 Sanguinet	47	24	15	10	27	49	24
7	1260 Sanguinet	56	34	19	10	17	63	30
8	335 deMontigny est	49	34	12	18	30	66	7
9	1260 Sanguinet	29	41	9	20	26	35	19
10	335 deMontigny est	49	26	8	21	26	35	19
11	335 deMontigny est	46	41	14	15	20	62	25
12	335 deMontigny est	53	50	19	14	34	61	25
13	205 Ontario est	39	46	9	3	44	48	7
14	272 Saint-Louis Square	39	45	11	9	24	66	11
15	335 deMontigny	58	26	9	20	11	67	10
16	335 deMontigny est	55	40	15	22	21	72	13
17	205 Ontario est	36	30	11	13	27	34	5
		819	612	228	246	423	950	357

QUARTIER HOCHELAGA

		Houde	Raynault	Rochefort	Chauvin	Hamelin	Jalbert
1	1813 Dezery	66	70	21	43	66	66
2	1813 Dezery	73	85	29	59	68	69
3	1813 Dezery	58	85	16	60	52	57
4	1813 Dezery	66	87	25	66	59	65
5	1813 Dezery	53	80	15	46	51	53
6	1601 Darling	57	96	23	62	66	54
7	1601 Darling	63	72	29	51	81	49
8	1601 Darling	87	72	18	48	88	47
9	1604 Chambly	58	60	28	18	81	60
10	1604 Chambly	89	72	35	33	111	58
11	1601 Darling	61	85	32	42	72	82
12	1604 Chambly	77	85	25	26	64	104
13	1604 Chambly	62	93	41	31	71	101
14	1604 Chambly	43	78	21	22	44	83
15	1604 Chambly	74	72	26	27	43	110
16	1604 Chambly	54	83	29	36	66	79
17	1604 Chambly	45	63	20	31	39	69
18	1604 Chambly	38	75	17	14	34	90
19	1604 Chambly	53	78	16	36	33	85
20	1604 Chambly	43	55	21	25	30	77
21	1604 Chambly	40	66	23	21	73	42
22	1604 Chambly	40	72	15	21	52	66
23	1601 Darling	50	87	23	23	80	59
24	1601 Darling	50	82	17	36	59	65
	Poll avancé	—	—	—	1	2	1
		1,400	1,833	566	1,078	1,485	1,691

QUARTIER ST-JEAN-BAPTISTE

		Houde	Raynault	Rochefort	Goyette	Landry
1	4247 St-Dominique	71	29	1	79	43
2	4247 St-Dominique	77	35	7	91	37
3	4275 Drolet	53	32	13	66	46
4	4275 Drolet	116	48	10	72	43
5	4275 Drolet	55	61	17	93	53
6	4275 Drolet	50	68	22	87	67
7	4249 Berri	62	74	17	84	82
8	4249 Berri	14	64	15	99	69
9	4249 Berri	48	58	9	61	71
10	1041 Parc Lafontaine	65	50	21	98	46
11	1041 Parc Lafontaine	53	55	18	95	41
12	4337 Chambord	68	59	14	84	72
13	4337 Chambord	51	73	20	82	69
14	4337 Chambord	64	52	14	75	68
15	4337 Chambord	61	56	18	87	58
16	1041 Parc Lafontaine	60	66	17	71	78
17	1041 Parc Lafontaine	68	53	12	71	64
18	4450 St-Hubert	82	61	15	96	71
19	4450 St-Hubert	61	65	23	97	64
20	4275 Drolet	55	62	13	87	58
21	4275 Drolet	63	61	14	99	54
22	276 Marie-Anne Est	57	27	14	71	38
23	276 Marie-Anne Est	74	48	14	77	52
24	276 Marie-Anne Est	75	30	3	84	35
25	276 Marie-Anne Est	75	32	5	92	28
26	276 Marie-Anne Est	54	29	11	62	42
27	276 Marie-Anne Est	63	37	3	72	42
28	276 Marie-Anne Est	67	65	15	107	54
29	276 Marie-Anne Est	63	44	11	92	40
30	4450 St-Hubert	61	56	17	99	43
31	4450 St-Hubert	44	79	30	115	56
32	4337 Chambord	54	54	14	95	38
33	4337 Chambord	65	63	21	93	75
	Poll avancé	....	....	....	0	2
		2,059	1,746	461	2,833	1,799

QUARTIER BOURGET

		Houde	Raynault	Rochefort	Arcand	Blanchette	Lacombe
1	2031 Bordeaux	46	63	33	26	26	104
2	2031 Bordeaux	54	72	42	27	30	121
3	1800 Papineau	49	53	30	26	41	72
4	1800 Papineau	71	61	31	32	43	96
5	1800 Papineau	73	55	23	26	50	85
6	1800 Papineau	54	62	24	21	42	85
7	1800 Papineau	72	33	20	32	28	70
8	2044 Maisonneuve	66	46	30	34	27	90
9	2044 Maisonneuve	55	43	33	32	30	86
10	2044 Maisonneuve	76	51	28	34	39	89
11	1800 Papineau	62	46	34	34	46	82
12	2031 Bordeaux	78	60	25	39	38	92
13	2031 Bordeaux	66	49	41	29	39	95
14	1800 Papineau	66	63	30	32	39	96
15	2044 Maisonneuve	56	39	39	39	19	82
16	2044 Maisonneuve	45	48	23	23	31	72
17	2044 Maisonneuve	41	45	12	22	23	88
18	2031 Bordeaux	65	53	22	40	35	74
19	2031 Bordeaux	51	35	20	28	18	57
20	2031 Bordeaux	59	41	33	26	30	83
21	2031 Bordeaux	50	46	27	22	18	88
22	3442 Bordeaux	51	64	21	37	22	80
23	3564 Cartier	45	69	18	36	22	81
24	3556 Cartier	54	51	28	25	26	85
25	3485 Cartier	48	49	14	38	14	60
26	4023 Bordeaux	48	71	27	38	17	97
27	4023 Bordeaux	38	62	22	34	18	73
28	4027 Bordeaux	47	53	18	34	19	67
	Poll avancé	—	—	—	1	0	0
		1586	1483	738	807	830	2320

QUARTIER DELORIMIER

		Houde	Raynault	Rochefort	Archambault	L'Archevêque	Lortie	Ratelle
1	4360 Garnier	46	52	19	33	66	23	31
2	4360 Garnier	39	51	18	25	43	26	23
3	4360 Garnier	44	60	10	33	52	17	24
4	4360 Garnier	56	61	18	27	58	27	32
5	2171 Rachel est	55	67	19	40	63	19	27
6	2171 Rachel est	46	54	17	36	42	23	22
7	2171 Rachel est	35	75	16	40	38	20	32
8	2171 Rachel est	46	57	17	35	50	16	23
9	2171 Rachel est	59	63	22	31	48	31	39
10	2171 Rachel est	49	60	14	29	55	23	26
11	2171 Rachel est	55	45	20	20	38	24	30
12	2171 Rachel est	43	50	22	24	48	31	26
13	2171 Rachel est	64	48	23	38	46	34	23
14	2151 Mont-Royal est	49	56	10	44	41	23	33
15	4615 deLorimier	71	71	18	41	64	21	42
16	2151 Mont-Royal est	53	72	28	37	58	31	34
17	2151 Mont-Royal est	45	71	17	46	48	22	22
18	2151 Mont-Royal est	48	55	17	25	48	27	25
19	4360 Garnier	44	23	11	42	43	14	18
20	4360 Garnier	48	64	19	41	44	17	41
21	4360 Garnier	55	63	21	35	47	18	41
22	4360 Garnier	65	59	22	37	45	28	45
23	4360 Garnier	51	61	21	28	53	17	55
24	4360 Garnier	34	51	16	31	41	9	35
25	2151 Mont-Royal est	53	46	14	21	54	25	28
26	2151 Mont-Royal est	46	60	23	30	58	24	27
27	4615 deLorimier	47	55	18	42	36	23	21
28	4615 deLorimier	60	66	27	51	54	39	34
29	4615 deLorimier	33	40	15	22	15	44	13
30	4615 deLorimier	64	66	15	44	44	57	15
31	4615 deLorimier	50	55	16	37	41	19	25
32	4800 deLanaudière	18	79	4	43	45	20	69
33	4803 Cartier	16	77	26	45	59	46	30
34	4800 deLanaudière	69	16	21	35	55	23	51
35	4803 Cartier	55	50	16	34	43	29	24
36	4803 Cartier	50	74	25	57	34	32	34
37	4800 deLanaudière	67	72	14	33	58	7	60
38	4800 deLanaudière	53	57	21	30	46	19	45
39	4800 deLanaudière	52	11	18	28	34	15	58
40	4615 deLorimier	55	62	25	51	37	27	35
41	4615 deLorimier	53	48	19	21	30	38	35
42	4800 deLanaudière	49	45	21	34	34	13	55
43	1351 St. Joseph Blvd est	75	44	22	23	27	46	49
44	4615 deLorimier	53	68	21	46	46	29	30
45	4615 deLorimier	54	76	18	49	47	25	35
46	4803 Cartier	53	40	18	35	29	29	24
47	4803 Cartier	53	12	16	54	28	25	28
48	1351 St. Joseph Blvd est	60	14	19	31	36	25	67
49	1351 St. Joseph Blvd est	70	53	27	21	41	20	70
50	1351 St. Joseph Blvd est	66	46	19	20	35	13	68
51	1351 St. Joseph Blvd. est	54	49	22	15	28	26	67
52	2110 St. Joseph Blvd est	35	52	15	32	29	31	20
53	2110 St. Joseph Blvd est	46	54	17	34	32	33	24
54	2110 St. Joseph Blvd est	48	59	15	59	35	30	23
55	1351 St. Joseph Blvd. est	43	50	21	50	28	19	25
	Poll avancé				1	2	0	1
		2879	3262	1083	1911	2399	1392	1919

QUARTIER LAURIER

		Houde	Raynault	Rochefort	Langlois	Seigler
1	4563 St-Urbain	119	22	9	49	135
2	4563 St-Urbain	90	34	11	40	115
3	4563 St-Urbain	123	29	9	20	150
4	4563 St-Urbain	105	34	12	22	144
5	4563 St-Urbain	123	35	15	22	158
6	4563 St-Urbain	124	30	9	26	152
7	104 Boul St-Joseph est	89	65	18	128	55
8	104 Boul St-Joseph est	65	70	22	112	49
9	104 Boul St-Joseph est	73	46	9	74	64
10	305 Mont-Royal est	66	59	20	93	58
11	305 Mt-Royal est	63	56	18	109	38
12	104 Boul St-Joseph est	52	72	21	156	62
13	104 Boul St-Joseph est	60	66	25	131	29
14	104 Boul St-Joseph est	71	77	16	135	38
15	104 Boul St-Joseph est	70	73	17	129	38
16	104 Boul St-Joseph est	64	65	29	121	42
17	104 Boul St-Joseph est	81	47	14	65	84
18	104 Boul St-Joseph est	85	49	11	68	90
19	269 B. St-Joseph ouest	112	41	10	49	123
20	269 B. St-Joseph ouest	111	41	16	46	128
21	269 B. St-Joseph ouest	93	30	7	25	109
22	269 B. St-Joseph ouest	129	34	14	42	145
23	269 B. St-Joseph ouest	84	49	10	42	98
	Poll avancé	..	..	..	2	2
		2052	1124	342	1706	2070

QUARTIER ST-JACQUES

		Houde	Raynault	Rochefort	Coupal	Drapeau	Jeannotte
1	901 Dorchester est	65	65	28	53	44	74
2	901 Dorchester est	65	58	22	46	32	80
3	901 Dorchester est	46	59	32	45	43	70
4	1450 St-Christophe	61	61	23	50	36	77
5	1450 St-Christophe	51	62	11	52	26	73
6	1450 St-Christophe	51	50	14	43	21	77
7	1450 St-Christophe	50	48	23	48	28	58
8	1450 St-Christophe	38	53	21	28	19	77
9	1751 St-Christophe	54	66	23	39	41	74
10	1226 Robin	68	61	24	72	43	53
11	1226 Robin	62	43	22	65	32	44
12	1226 Robin	81	42	22	73	45	43
13	1226 Robin	54	54	16	55	30	42
14	1226 Robin	65	54	20	62	34	53
15	1226 Robin	56	62	16	48	32	58
16	1125 Ontario est	88	58	17	52	53	66
17	1125 Ontario est	60	45	23	45	50	40
18	1125 Ontario est	53	42	23	64	20	46
19	1751 St-Christophe	54	57	17	47	24	75
20	1751 St-Christophe	41	58	17	54	33	54
21	1751 St-Christophe	35	60	17	40	25	63
22	1751 St-Christophe	48	54	14	53	29	54
23	1125 Ontario est	38	37	14	30	20	40
24	1125 Ontario est	66	47	13	42	27	67
25	1125 Ontario est	61	56	27	50	33	67
26	1125 Ontario est	40	26	6	39	12	38
27	1125 Ontario est	57	50	11	40	24	56
28	1125 Ontario est	75	65	22	60	49	61
	Poll avancé	..	..	..	0	1	0
		1583	1493	538	1395	906	1680

QUARTIER ROSEMONT

		Houde	Raynault	Rochefort	Brien	Drapeau	Lortie
1	2675 Masson	38	44	22	60	32	20
2	3125 Dandurand	35	40	12	63	26	16
3	2323 Bellechasse est	47	46	21	84	24	22
4	2675 Masson	47	47	19	63	29	31
5	2675 Masson	74	62	15	98	29	30
6	2675 Masson	76	76	25	105	47	30
7	2675 Masson	58	65	18	83	42	26
8	5597 5e Avenue	38	62	18	66	20	39
9	5937 9e Avenue	53	55	14	88	5	28
10	5937 9e Avenue	67	50	21	100	19	27
11	5937 9e Avenue	47	42	15	73	12	23
12	5597 5e Avenue	52	58	22	70	31	34
13	5597 5e Avenue	71	63	23	83	59	22
14	2675 Masson	61	69	18	80	51	20
15	5597 5e Avenue	55	50	18	80	38	9
16	5597 5e Avenue	34	46	20	58	28	18
17	5937 9e Avenue	26	56	20	58	18	31
18	5597 5e Avenue	25	40	16	52	21	17
19	5597 5e Avenue	36	68	24	61	57	19
20	3125 Dandurand	55	51	16	66	40	17
21	5597 5e Avenue	56	58	30	78	59	19
22	3125 Dandurand	44	47	21	70	38	15
23	3125 Dandurand	53	63	21	79	39	28
24	3125 Dandurand	43	48	18	68	32	14
25	3125 Dandurand	43	36	17	63	12	28
26	5937 9e Avenue	54	49	28	73	31	27
27	3125 Dandurand	41	60	18	70	28	32
28	3125 Dandurand	48	54	13	52	53	14
29	3580 Dandurand	36	30	29	52	33	19
30	3580 Dandurand	24	44	23	55	32	20
31	3580 Dandurand	34	36	19	50	26	21
32	3580 Dandurand	41	34	26	68	25	19
33	3580 Dandurand	36	49	18	72	21	20
34	3580 Dandurand	26	39	11	50	26	11
35	3580 Dandurand	50	58	20	83	21	28
36	3580 Dandurand	45	47	15	78	32	13
37	3580 Dandurand	33	48	16	66	29	14
38	4315 Beaubien est	34	46	14	70	20	14
39	4315 Beaubien est	32	47	17	72	30	8
40	4315 Beaubien est	41	64	18	140	32	9
41	4315 Beaubien est	43	47	13	108	24	16
42	2323 Bellechasse est	40	56	25	98	16	17
43	2323 Bellechasse est	41	77	14	97	23	17
44	2323 Bellechasse est	59	58	35	108	32	19
45	2323 Bellechasse est	45	67	26	101	13	29
46	2323 Bellechasse est	65	72	24	127	17	26
47	2323 Bellechasse est	52	56	20	96	15	24
48	2323 Bellechasse est	55	61	27	115	25	21
49	2323 Bellechasse est	46	65	34	105	21	26
50	7081 Des Erables	36	52	16	70	17	25
51	5937 9e Avenue	52	64	22	101	27	21
52	5937 9e Avenue	40	56	14	95	13	19
53	7081 Des Erables	41	54	18	78	23	18
54	7081 Des Erables	36	52	15	85	20	15
55	7081 Des Erables	14	25	10	30	18	8
56	5937 9e Avenue	45	41	18	54	14	42
57	4315 Beaubien est	52	31	17	49	24	25
58	7081 Des Erables	35	76	31	100	23	22
59	2323 Bellechasse est	48	52	18	82	28	12
	Poll avancé	..	..	..	2	1	0
		1420	1767	682	2752	833	671

QUARTIER MAISONNEUVE

		Houde	Raynault	Rochefort	Allard	Bonneville	Caron	Gamelin	Lalonde	Quesnel
1	485 Letourneux	44	59	10	39	7	73	5	11	4
2	485 Letourneux	76	51	22	51	14	72	3	11	3
3	1700 De LaSalle	98	62	13	54	12	95	4	13	5
4	485 Letourneux	62	87	13	85	10	65	2	9	7
5	1703 Leclaire	47	57	16	32	23	56	2	14	..
6	1703 Leclaire	50	71	20	38	34	63	2	14	1
7	1703 Leclaire	63	78	22	21	55	66	1	11	1
8	1703 Leclaire	69	62	23	27	43	83	..	13	..
9	1678 Blvd Morgan	62	73	16	56	21	60	30	5	..
10	1678 Blvd Morgan	61	82	25	61	7	82	2	21	1
11	1678 Blvd Morgan	63	82	20	66	8	67	2	25	1
12	4375 Ontario E.	57	59	26	48	13	65	2	16	3
13	4375 Ontario E.	69	92	55	66	9	67	8	38	..
14	1678 Blvd Morgan	67	87	30	54	10	85	6	34	2
15	1700 De LaSalle	74	98	22	54	9	97	5	35	11
16	1700 De LaSalle	52	73	15	51	9	66	3	13	6
17	1700 De LaSalle	63	78	17	47	6	86	..	15	10
18	1700 De LaSalle	58	83	17	47	9	72	2	33	3
19	1678 Blvd Morgan	54	82	20	47	17	78	2	15	..
20	1678 Blvd Morgan	63	78	20	50	15	74	7	16	2
21	1703 Leclaire	90	61	20	32	17	116	1	9	14
22	1703 Leclaire	54	45	21	21	23	68	4	12	3
23	1703 Leclaire	65	65	17	23	15	103	4	8	1
24	1703 Leclaire	48	66	23	36	21	72	5	11	2
25	1703 Leclaire	62	59	14	33	22	76	14	3	..
26	1703 Leclaire	48	65	20	34	17	71	3	16	3
27	4375 Ontario E.	59	78	17	51	11	88	8	7	4
28	2357 Blvd Pie IX	65	74	23	38	16	100	6	15	8
29	2357 Blvd Pie IX	66	96	16	55	12	86	3	17	6
30	1700 De LaSalle	55	77	17	43	5	91	2	13	5
31	2357 Blvd Pie IX	40	70	38	46	12	68	1	13	4
32	2560 Leclaire	..	..	..	..	..	..	..	..	..
33	2357 Blvd Pie IX	53	99	14	60	15	67	2	24	6
34	2357 Blvd Pie IX	49	67	16	48	14	68	4	11	4
35	2357 Blvd Pie IX	17	18	7	18	7	30	..	13	10
	Poll avancé	..	..	..	0	1	1	0	0	0
		2023	2434	685	1532	539	2577	145	534	130

QUARTIER VILLE-MARIE

		Houde	Raynault	Rochefort	Côté	Fortin	Mailloux	Moisan
1	Hôtel de ville	43	37	6	69	54	3	4
2	Hôtel de ville	46	34	8

Echevins qui formeront le nouveau conseil municipal de Montréal

SAINT-DENIS

Joseph Marie Savignac

LAFONTAINE

Léon Trépanier

SAINT-ANDRE

George Samuel Layton

N.-D.-DE-GRACE

Winchester Henry Biggar

BOURGET

Trefflé Lacombe

ROSEMONT

Joseph Henri Brien

ST-EDOUARD

Alfred Filion

SAINT-LOUIS

Joseph Schubert

SAINTE-MARIE

Joseph Eugène Bélanger

SAINTE-CUNEGONDE

Joseph Moreau

MERCIER

Abraham Dupéré

CREMAZIE

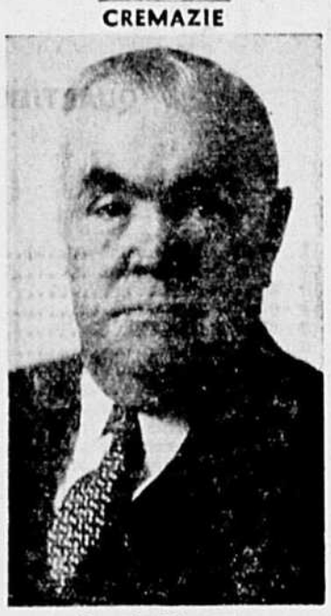

Joseph Monette

SAINT-MICHEL

David Rochon

VILLERAY

Henri Jarry

SAINT-HENRI

Joseph Allan Bray

SAINT-JEAN-BAPTISTE

Alcide-Etienne Goyette

PAPINEAU

Hector Dupuis

LAURIER

Max Seigler

ST-EUSEBE

Joseph Wilfrid Riel

MONT-ROYAL

Léo James McKenna

DELORIMIER

Adolphe L'Archevêque

SAINT-JEAN

Dr Zénon Hardy Lesage

MAISONNEUVE

Joseph Georges Caron

AHUNTSIC

Thomas O'Connell

SAINT-GEORGES

Joseph Emile Dubreuil

SAINT-JACQUES

Ovide Taillefer

SAINT-GABRIEL

Francis Joseph Hogan

SAINT-LAURENT

R. F. Quinn

PREFONTAINE

Armand Taillon

SAINT-PAUL

Joseph Aimé Bonnier

Omer Barrière

William Smiley Weldon

Joseph Edouard Jeannotte

Quatre unités abolies dans la région de Montréal

Ottawa, 15. (P.C.) — Quatre unités inactives de la milice du district militaire No 4, dont les quartiers généraux sont à Montréal, ont été abolies.

Ce sont le 13e Dragons légers écossais, le 5e fantassins R. C. E., les Irish Canadian Rangers, le 8e bataillon C. M. G. C. No 24 (ambulance de la cavalerie) et le laboratoire mobile de réserve du Corps médical.

Le 6e Hussards du duc d'York est uni à la première brigade de mitrailleurs pour former un régiment de chars d'assaut.

Suggestion anglaise

Genève, 15. (P. C.-Havas) — La Grande-Bretagne a recommandé ce soir à la première séance tenue par le comité pour la réforme de la S. D. N. de séparer le covenant du traité de Versailles.

Départ de missionnaires

Québec, 15. (P.C.) — Les Soeurs Marie de Saint-Adolphe et Marie de Saint-Lucien, des Soeurs Franciscaines de Marie, sont parties de Québec aujourd'hui pour le lac Winnipeg, où elles feront partie de la mission Saint-Laurent.

Deux autres navires sur cette route maritime

Londres, 15. (P.A.) — Le comité impérial chargé d'enquêter sur les possibilités futures de la marine anglaise dans le Pacifique a suggéré la construction de deux navires plus gros que ceux actuellement en service sur la ligne Canado. australienne.

La préparation de la session

Le conseil des ministres l'a reprise, hier, à Ottawa

Ottawa, 15. (P.C.) — Le conseil des ministres a repris aujourd'hui la préparation de la prochaine session des Chambres.

A la fin de la séance, l'honorable Mackenzie King n'a remis aucun communiqué à la presse. Il a déclaré qu'il n'avait pas encore pensé à recommander de Canadiens pour les décorations que le roi distribuera sans doute à l'occasion du Nouvel An. Il est fort probable qu'il ne recommande personne, étant donné son attitude vis-à-vis des titres honorifiques.

Il y a trois vacances à pourvoir au Sénat. Il faut aussi nommer un directeur des archives. M. King a déjà déclaré qu'il ne fera pas de nomination au Sénat avant la rentrée des Chambres.

Le champlain partira

Le Hare, 15. (P.A.) — Le paquebot Champlain se préparait ce soir à larguer ses amares à minuit. Le Champlain en est venu à une entente avec les grévistes de ses équipages qui demandaient un salaire plus élevé.

Le vote pour la mairie

— 1936 —	
Raynault	56,395
Houde	52,546
Rochefort	19,689
— 1934 —	
Camillien Houde	90,598
Dr A. Plante	36,909
Me S. Lavery	12,967
Pierre Desrosiers	3,022
— 1932 —	
Fernand Rinfret	67,544
Camillien Houde	54,718
Séraphin Ouimet	7,777
O.-L. Cingras	1,901
— 1930 —	
Camillien Houde	77,395
J.-A. Matthewson	36,497
Joseph Mercure	1,901
— 1928 —	
Camillien Houde	62,349
Médéric Martin	40,550

Le détail du vote dans les bureaux de votation des divers quartiers

QUARTIER ST-PAUL

		Houde	Raynault	Rochefort	Bonnier	Dauth	Pharand
1	6639 d'Aragon	29	57	37	58	12	56
2	6639 d'Aragon	31	60	41	87	21	46
3	6639 d'Aragon	41	80	44	94	29	50
4	6235 Hamilton	41	58	45	99	20	28
5	6235 Hamilton	39	66	29	98	12	29
6	6235 Hamilton	41	59	39	89	18	37
7	6639 d'Aragon	48	68	34	81	26	46
8	6235 Hamilton	40	70	39	80	25	49
9	2381 deBiencourt	43	78	39	105	20	38
10	2381 deBiencourt	51	81	44	117	19	47
11	2381 deBiencourt	33	62	33	74	21	41
12	2381 deBiencourt	34	54	33	69	28	31
13	6235 Hamilton	37	65	38	78	32	45
14	6639 d'Aragon	40	72	38	73	25	59
15	6639 d'Aragon	31	55	30	52	20	46
16	1825 Jolicoeur	50	59	63	81	33	63
17	1825 Jolicoeur	43	67	50	86	22	54
18	2381 deBiencourt	35	50	52	75	22	55
19	2381 deBiencourt	50	80	26	96	14	56
20	2381 deBiencourt	34	52	35	63	21	42
21	1603 Galt	42	60	23	47	5	77
22	1603 Galt	48	67	33	67	6	81
23	1603 Galt	50	57	42	59	9	90
24	1603 Galt	41	51	39	61	10	66
25	1603 Galt	46	55	33	50	5	67
26	1603 Galt	39	78	32	47	15	91
27	1603 Galt	45	83	25	66	9	82
28	1603 Galt	58	44	67	54	15	105
29	2381 deBiencourt	53	68	44	102	17	55
30	1825 Jolicoeur	34	37	34	57	18	34
31	1825 Jolicoeur	39	47	34	62	16	46
32	1603 Galt	44	71	54	60	14	100
		1330	2020	1242	2387	579	1812

QUARTIER AHUNTSIC

		Houde	Raynault	Rochefort	Barrière	Brock
1	12345 Ste-Croix	47	41	14	59	56
2	12345 Ste-Croix	71	75	29	115	60
3	12345 Ste-Croix	64	50	19	75	57
4	12345 Ste-Croix	23	49	14	48	57
5	12345 Ste-Croix	36	42	8	78	29
6	11940 Bois de Boulogne	55	68	11	128	32
7	11940 Bois de Boulogne	53	70	16	110	48
8	11940 Bois de Boulogne	49	59	18	96	42
9	11940 Bois de Boulogne	24	38	16	44	65
10	1001 Crémazie O.	18	19	13	50	55
11	1001 Crémazie O.	28	20	5	38	47
12	10615 St-Laurent	38	45	10	39	84
13	10615 St-Laurent	28	39	8	50	66
14	10615 St-Laurent	37	10	25	47	135
15	550 Gouin Est	10	18	4	35	36
16	550 Gouin Est	48	74	17	56	108
17	550 Gouin Est	31	52	16	59	56
18	550 Gouin Est	40	55	13	48	69
19	10495 Christophe-Colomb	39	55	18	85	42
20	10495 Christophe-Colomb	23	44	11	76	36
21	10495 Christophe-Colomb	33	55	17	74	53
22	10495 Christophe-Colomb	51	56	20	95	45
23	10590 Hamelin	32	23	8	51	29
24	10590 Hamelin	64	66	11	104	51
25	10590 Hamelin	45	48	21	93	39
26	10590 Hamelin	43	40	17	76	46
27	10590 Hamelin	45	60	14	80	57
	Poll avancé	39	25	6	1	0
		1114	1376	398	1910	1500

QUARTIER MERCIER

		Houde	Raynault	Rochefort	Beauchemin	Dupéré
1	510 Vimont	37	50	12	42	62
2	510 Vimont	32	51	15	42	60
3	510 Vimont	40	37	13	39	52
4	6100 Lafontaine	43	62	16	71	68
5	6100 Lafontaine	51	79	19	64	93
6	2697 Louis Veuillot	55	59	23	71	78
7	2697 Louis Veuillot	45	53	20	57	77
8	1610 St. Just	67	76	23	67	109
9	2697 Louis Veuillot	47	67	10	70	67
10	6100 Lafontaine	46	55	26	65	72
11	6785 Notre-Dame est	37	25	9	30	55
12	2697 Louis Veuillot	32	35	8	60	30
13	2697 Louis Veuillot	13	28	10	30	35
14	1610 St. Just	63	77	15	60	103
15	1610 St. Just	54	73	8	46	86
16	1610 St. Just	60	76	14	79	89
17	8645 Boyce	54	44	15	53	79
18	8645 Boyce	52	60	13	48	100
19	1610 St. Just	52	48	20	51	78
20	8645 Boyce	32	39	12	31	73
21	8645 Boyce	45	50	15	41	82
22	510 Vimont	41	47	18	43	76
23	2205 Mousseau	43	43	15	50	64
24	2205 Mousseau	50	60	16	59	81
25	8645 Boyce	53	51	18	34	103
26	2205 Mousseau	54	60	16	59	82
27	2205 Mousseau	42	39	19	35	78
28	8645 Boyce	34	53	5	41	25
29	9569 Hochelaga	51	25	8	20	73
30	9569 Hochelaga	44	63	16	54	84
31	9569 Hochelaga	45	73	19	61	89
		1414	1658	466	1573	2303

QUARTIER ST-JOSEPH

		Houde	Raynault	Rochefort	Doyle	Taillefer
1	843 Notre-Dame ouest	30	47	9	43	71
2	843 Notre-Dame ouest	32	48	7	42	71
3	576 Canning	54	55	10	37	89
4	576 Canning	54	67	19	46	106
5	843 Notre-Dame ouest	25	53	11	32	72
6	843 Notre-Dame ouest	22	42	5	27	73
7	601 St-Martin	31	48	14	37	73
8	576 Canning	44	47	16	58	65
9	576 Canning	52	58	18	65	77
10	601 St-Martin	47	84	18	38	133
11	601 St-Martin	43	56	20	52	74
12	601 St-Martin	39	59	20	62	70
13	601 St-Martin	61	87	10	40	122
	Poll avancé	....	....	....	0	3
		534	751	177	519	1099

QUARTIER PAPINEAU

		Houde	Raynault	Rochefort	Côté	Dupuis
1	1344 Ste-Rose	67	41	26	34	111
2	1877 Craig est	64	45	50	31	140
3	1877 Craig est	72	62	28	43	129
4	1877 Craig est	43	38	34	33	88
5	1224 Champlain	76	50	38	45	131
6	1224 Champlain	76	40	49	48	117
7	1344 Ste-Rose	53	56	32	26	126
8	1344 Ste-Rose	66	35	20	28	107
9	1224 Champlain	77	42	23	42	107
10	1224 Champlain	69	54	34	39	126
11	1224 Champlain	64	55	36	29	133
12	1224 Champlain	63	49	32	26	130
13	1975 Ste-Catherine est	68	47	46	35	139
14	1975 Ste-Catherine est	76	41	31	27	135
15	1344 Ste-Rose	78	31	34	20	132
16	1344 Ste-Rose	76	45	25	26	132
17	1224 Champlain	97	43	37	43	142
18	1975 Ste-Catherine est	55	35	20	22	97
		1240	809	595	597	2222

QUARTIER ST-GEORGES

		Houde	Raynault	Rochefort	Edwards	Weldon
1	285 Notre-Dame O.	33	24	4	41	61
2	285 Notre-Dame O.	36	34	6	38	77
3	285 Notre-Dame O.	39	33	2	41	66
4	285 Notre-Dame O.	69	28	10	47	126
5	285 Notre-Dame O.	34	19	4	26	69
6	285 Notre-Dame O.	30	35	7	39	75
7	691 Cathcart	44	40	16	45	74
8	691 Cathcart	47	32	4	43	62
9	691 Cathcart	26	36	5	48	39
10	3465 Université	21	53	7	46	52
11	3465 Université	45	43	12	46	60
12	3465 Université	35	40	15	44	49
13	691 Cathcart	37	28	14	52	52
14	691 Cathcart	27	30	8	43	47
15	1441 Drummond	31	46	4	43	54
16	1441 Drummond	20	34	12	32	51
17	1441 Drummond	47	103	10	56	58
18	1441 Drummond	43	39	7	46	63
19	1441 Drummond	40	45	8	61	53
20	691 Cathcart	31	47	5	53	66
21	3465 Université	29	35	8	50	41
22	3465 Université	32	28	7	30	45
23	3465 Université	31	54	7	43	52
24	3458 McTavish	31	29	2	30	35
25	3465 Université	47	36	4	34	63
26	3465 Université	53	27	14	28	41
	Poll avancé	..	..	..	0	1
		958	998	202	1105	1532

QUARTIER ST-EDOUARD

		Houde	Raynault	Rochefort	Beauchamp	Filion
1	500 deFleurimont	65	58	18	25	131
2	500 deFleurimont	49	56	17	27	102
3	5927 Boyer	60	53	19	29	115
4	5927 Boyer	70	65	21	30	135
5	5927 Boyer	67	50	23	18	137
6	5927 Boyer	63	58	19	21	130
7	5927 Boyer	65	70	15	25	129
8	6510 St-Denis	65	69	20	33	135
9	6510 St-Denis	64	61	13	32	121
10	6510 St-Denis	61	87	20	26	145
11	500 deFleurimont	56	74	20	27	128
12	6510 St-Denis	46	69	31	39	115
13	6510 St-Denis	59	67	22	29	129
14	6510 St-Denis	58	77	20	33	134
15	6510 St-Denis	49	66	32	29	130
16	6510 St-Denis	58	75	21	43	126
17	6510 St-Denis	58	60	22	31	122
18	6248 Christophe-Colomb	63	66	19	36	119
19	6248 Christophe-Colomb	58	60	22	31	122
20	6248 Christophe-Colomb	47	57	18	27	105
21	6248 Christophe-Colomb	48	81	24	36	119
22	6573 deNormanville	43	62	25	20	116
23	6573 deNormanville	60	63	22	30	124
24	6573 deNormanville	63	50	28	34	114
25	6573 deNormanville	51	51	16	30	89
26	6248 Christophe-Colomb	53	59	21	42	102
27	6248 Christophe-Colomb	68	47	11	23	123
28	6839 Drolet	60	65	20	26	134
29	6839 Drolet	66	58	14	26	122
30	6839 Drolet	60	74	19	33	128
31	6839 Drolet	63	48	23	16	132
32	6839 Drolet	52	52	18	20	113
33	6839 Drolet	53	53	14	17	120
34	6891 Christophe-Colomb	63	60	12	35	151
35	6891 Christophe-Colomb	62	65	15	33	122
36	6891 Christophe-Colomb	56	68	18	37	116
37	6891 Christophe-Colomb	66	57	20	42	114
38	6891 Christophe-Colomb	82	69	20	45	130
39	6891 Christophe-Colomb	49	79	27	56	113
	Pool avancé	—	—	—	0	2
		2296	2459	779	1192	4794

QUARTIER ST-DENIS

		Houde	Raynault	Rochefort	Bauline	Binette	Savignac
1	4460 St-Hubert	56	63	28	67	35	61
2	4460 St-Hubert	37	69	26	67	26	52
3	4460 St-Hubert	49	66	26	59	32	53
4	4460 St-Hubert	60	66	17	67	38	58
5	4460 St-Hubert	52	73	16	67	34	60
6	4460 St-Hubert	66	68	22	69	36	68
7	356 Boucher	66	61	18	59	37	77
8	356 Boucher	60	47	20	63	12	64
9	356 Boucher	66	63	22	67	15	81
10	4831 Christophe-Colomb	44	66	24	61	28	58
11	4831 Christophe-Colomb	61	67	29	73	33	63
12	4831 Christophe-Colomb	69	74	35	63	43	79
13	4831 Christophe-Colomb	63	55	27	62	23	70
14	4831 Christophe-Colomb	70	55	26	53	28	81
15	4831 Christophe-Colomb	74	61	25	52	21	90
16	4831 Christophe-Colomb	80	70	16	64	18	93
17	4831 Christophe-Colomb	45	44	16	35	21	56
18	810 Laurier est	62	63	18	68	38	48
19	810 Laurier est	47	63	27	65	35	52
20	810 Laurier est	72	75	30	68	52	60
21	810 Laurier est	65	87	20	77	32	70
22	810 Laurier est	44	57	24	72	19	46
23	810 Laurier est	53	76	18	60	18	75
24	1115 Laurier est	85	58	22	60	46	81
25	1115 Laurier est	77	58	27	44	43	83
26	1115 Laurier est	69	48	27	33	35	84
27	810 Laurier est	63	40	7	50	9	61
28	356 Boucher	77	49	22	49	29	78
29	356 Boucher	59	55	15	69	20	54
	Poll avancé	..	..	..	4	0	0
		1791	1797	650	1767	856	1956

QUARTIER STE-MARIE

		Houde	Raynault	Rochefort	Beaudoin	Bélanger
1	2340 Ste-Catherine est	68	50	38	19	146
2	2340 Ste-Catherine est	75	53	41	8	178
3	1960 Poupart	89	51	41	13	179
4	1960 Poupart	67	68	43	13	174
5	2340 Ste-Catherine est	71	54	33	9	158
6	2340 Ste-Catherine est	90	52	28	14	164
7	1960 Poupart	53	41	32	11	131
8	1960 Poupart	60	38	38	22	125
9	2280 Logan	64	54	33	9	150
10	2280 Logan	72	60	30	8	163
11	2280 Logan	54	41	36	3	140
12	2280 Logan	66	38	38	5	140
13	2280 Logan	68	57	41	8	172
14	1960 Poupart	83	59	44	9	175
		980	717	516	151	2195

QUARTIER LAFONTAINE

		Houde	Raynault	Rochefort	Fortier	Trépanier
1	811 Cherrier	59	66	12	50	107
2	811 Cherrier	53	67	12	62	74
3	840 Cherrier	54	45	12	47	78
4	840 Cherrier	64	70	19	58	109
5	840 Cherrier	72	63	26	59	120
6	811 Cherrier	75	71	12	57	108
7	811 Cherrier	61	75	22	59	112
8	457 Roy Est	64	50	12	40	108
9	3952 Rivard	63	46	17	44	96
10	811 Cherrier	67	53	19	52	101
11	811 Cherrier	56	54	11	40	103
12	811 Cherrier	82	60	21	57	121
		770	720	195	625	1,337

QUARTIER ST-EUSEBE

		Houde	Raynault	Rochefort	Lavoie	Nantel	Parkin	Riel
1	2330 Rouen	86	50	38	55	24	3	102
2	2330 Rouen	84	57	32	63	29	0	93
3	2210 Frontenac	71	59	27	30	61	7	72
4	2210 Frontenac	76	63	43	37	56	8	89
5	2210 Frontenac	60	66	40	42	46	24	54
6	2210 Frontenac	75	68	46	33	84	27	57
7	2304 Bercy	54	73	32	34	40	46	46
8	2304 Bercy	63	69	19	35	34	21	73
9	2304 Bercy	57	68	23	47	26	21	58
10	2304 Bercy	52	56	28	46	19	24	46
11	2304 Bercy	58	74	28	51	34	18	67
12	2330 Rouen	66	74	37	39	46	3	98
13	2440 Rachel est	54	35	31	19	45	2	62
14	2440 Rachel est	66	59	28	23	57	4	74
15	2330 Rouen	54	51	24	30	38	2	65
16	2330 Rouen	41	44	33	28	31	8	60
17	2330 Rouen	50	56	29	12	39	2	90
18	2440 Rachel est	38	63	18	36	25	3	61
19	2440 Rachel est	43	58	21	24	17	9	75
20	2330 Rouen	51	67	21	19	50	2	73
21	2330 Rouen	61	58	35	10	62	7	84
22	2304 Bercy	44	55	25	22	39	2	67
23	2304 Bercy	37	69	26	26	24	16	73
24	2304 Bercy	55	63	13	34	40	11	61
	Poll avancé				0	1	0	1
		1396	1455	697	795	967	270	1701

QUARTIER ST-HENRI

		Houde	Raynault	Rochefort	Bray	Côté	Delisle	St-Pierre
1	5049 Chemin Côte S.-Paul	56	76	50	50	6	113	15
2	5049 Chemin Côte S.-Paul	46	62	35	39	4	105	6
3	5049 Chemin Côte S.-Paul	48	55	38	42	10	92	3
4	5049 Chemin Côte S.-Paul	39	49	30	38	6	75	4
5	5049 Chemin Côte S.-Paul	55	57	32	49	7	89	3
6	575 Therrien	45	68	28	71	12	58	10
7	575 Therrien	53	79	32	75	20	66	10
8	90 Pc G-Etienne Cartier	52	76	31	67	20	80	3
9	90 Pc G-Etienne Cartier	54	75	28	69	17	67	8
10	90 Pc G-Etienne Cartier	60	84	30	86	26	60	6
11	90 Pc G-Etienne Cartier	72	86	32	85	27	73	7
22	90 Pc G-Etienne Cartier	41	74	42	63	24	66	9
13	90 Pc G-Etienne Cartier	35	92	18	58	12	74	4
14	575 Therrien	64	85	33	90	21	57	17
15	575 Therrien	46	90	30	79	26	57	12
16	575 Therrien	51	66	22	62	27	51	10
17	575 Therrien	59	72	22	76	40	33	10
18	575 Therrien	54	70	20	69	34	30	18
19	4107 St-Jacques O.	51	66	19	86	36	15	12
20	4107 St-Jacques O.	45	58	25	73	33	18	9
21	4107 St-Jacques O.	62	72	24	107	24	32	10
22	4107 St-Jacques O.	69	71	25	110	32	26	11
23	4107 St-Jacques O.	54	97	31	98	27	55	5
24	4107 St-Jacques O.	57	96	30	109	21	46	12
25	4107 St-Jacques O.	67	79	31	132	10	43	7
26	4107 St-Jacques O.	65	54	23	95	11	35	6
27	4107 St-Jacques O.	38	68	14	78	10	35	3
28	4710 St-Jacques O.	66	55	18	106	13	28	3
29	4710 St-Jacques O.	59	57	18	88	13	33	8
30	575 Therrien	39	73	29	71	8	49	19
31	4710 St-Jacques O.	55	46	26	94	9	28	4
32	4710 St-Jacques O.	49	55	25	81	14	30	6
	Poll avancé	..	..	..	13	0	0	0
		1706	2263	891	2509	600	1719	270

QUARTIER ST-JEAN

		Houde	Raynault	Rochefort	Lesage	Simard
1	6645 St-Laurent	58	71	18	90	72
2	6645 St-Laurent	48	68	29	83	63
3	6645 St-Laurent	39	62	16	73	46
4	6645 St-Laurent	63	48	18	78	59
5	6645 St-Laurent	65	54	9	77	63
6	687 Ogilvy	31	47	14	31	70
7	35 St-Zotique est	59	78	12	94	63
8	35 St-Zotique est	65	55	16	79	64
9	6645 St-Laurent	66	69	24	95	67
10	6645 St-Laurent	58	69	13	96	53
11	6645 St-Laurent	50	67	19	83	51
12	35 St-Zotique est	46	70	24	93	61
13	35 St-Zotique est	63	68	19	111	57
14	35 St-Zotique est	52	48	20	87	45
15	35 St-Zotique est	45	46	13	64	47
16	35 St-Zotique est	50	48	15	73	53
17	7067 Casgrain	68	47	20	104	43
18	7067 Casgrain	66	51	17	81	59
19	7067 Casgrain	51	48	7	65	47
20	7067 Casgrain	59	59	15	79	66
21	7067 Casgrain	58	42	17	65	62
22	7067 Casgrain	56	54	10	81	49
23	687 Ogilvy	25	51	17	47	54
24	687 Ogilvy	26	31	10	41	32
25	687 Ogilvy	33	39	12	41	50
26	687 Ogilvy	24	52	20	55	48
27	7701 Wiseman	19	40	10	43	41
28	7701 Wiseman	27	52	12	59	42
29	7701 Wiseman	34	45	15	45	56
30	7701 Wiseman	42	55	17	51	78
31	7701 Wiseman	37	45	13	39	68
32	7701 Wiseman	31	55	15	59	50
33	687 Ogilvy	41	52	17	52	65
	Poll avancé	..	..	..	5	4
		1553	1786	523	2319	1848

Changement du régime des prisons québecoises

Québec, 15. (P.C.) — Le gouvernement de la province fera tous les changements voulus dans le régime des prisons, a déclaré aujourd'hui l'honorable Maurice Duplessis, en réponse à une requête de la Ligue des Patriotes lui représentant que les prisonniers ne sortaient pas assez au grand air.

La Ligue avait proposé au gouvernement l'établissement de "fermes pénitentiaires" où les prisonniers pourraient s'adonner aux travaux agricoles. M. Duplessis a déclaré que son gouvernement étudierait cette question aussi tôt que possible.

PROVINCE DE QUEBEC, District de Montréal — COUR SUPERIEURE — No F-161203. — LA CIE WISINTAINER & FILS INC., une corporation légalement constituée ayant sa principale place d'affaires dans les cité et district de Montréal. Demanderesse, vs L. SOLOMON & SONS INC., une corporation ayant sa place d'affaires à New-York, dans l'Etat de New-York, l'un des Etats-Unis d'Amérique, Défenderesse.

Il est ordonné à la défenderesse de comparaître dans le mois.

Montréal, 15 décembre 1936.

T. DEPATIE,
Député-Protonotaire.

Il existerait un cartel dans les glaces pour auto

C'est ce que déclare M. H. J. Carmichael, des General Motors, à l'Office du tarif

Une anomalie

Ottawa, 15. (P.C.) — Les constructeurs d'automobiles se sont plaints aujourd'hui, à l'Office du tarif, de l'existence au Canada d'un cartel des glaces. Ils ont affirmé qu'il leur était impossible de se procurer les glaces anglaises et qu'ils étaient contraints d'acheter le produit d'autres pays.

M. J. O. Stewart ,de la Canadian Automobile Chamber of Commerce, a déclaré que le prix de vente des glaces anglaises était de sept pour cent environ plus élevé que celui des glaces européennes, en dépit du fait que celles-là entrent au pays en franchise, tandis que celles-ci sont grevées d'un droit d'entrée de 25 p.c.

Quoique le droit préférentiel soit appliqué aux glaces anglaises depuis 1932, le prix de celles-ci n'a aucunement diminué. "Il faudrait, dit-il, qu'on fit une enquête là-dessus."

On corroboré le témoignage de M. Stewart: MM. W. E. Phillips, de la Duplate Safety Glass, et M. H. J. Carmichael, des General Motors, qui fut le seul à prononcer le mot "cartel".

M. W. Harrison, représentant au Canada des Pilkington Brothers, seule fabrique de glaces à portées dans tout l'Empire anglais, a avoué qu'il existait un cartel et que la compagnie qu'il représente a une entente avec ce cartel, quoiqu'elle n'en fasse aucunement partie.

M. Stewart propose, pour corriger l'anomalie de la cherté des glaces anglaises au Canada, où elles entrent en la faveur du droit préférentiel, l'abolition de cette préférence ou l'établissement d'une fabrique de glaces au Canada. M. Harrison prétend que cette préférence n'existe vraiment pas, puisqu'elle correspond

CHRONIQUE OUVRIERE

La revision de la loi relative aux contrats collectifs

Le comité siègera demain à Québec et le 22 décembre à Montréal

Les comités paritaires

Le comité d'étude et d'enquête, formé par le gouvernement provincial, il y a quelques semaines, pour reviser la loi relative à l'extension des conventions collectives de travail, ouvrira officiellement ses séances ce matin à Québec. Il entendra principalement tous les chefs d'unions ouvrières et les secrétaires des comités paritaires qui auront des plaintes ou des suggestions à soumettre au comité.

Le comité, qui sera sans doute assisté du sous-ministre du Travail, M. Gérard Tremblay, siégera deux jours à Québec, samedi aux Trois-Rivières les 22 et 23 décembre prochains, à Montréal. Les séances seront publiques et toutes les unions qui ont des plaintes à formuler relativement à l'application de cette loi dans la province pourront comparaître. Il est entendu qu'aucune discussion n'aura lieu durant les audiences et que le comité ne considérera les rapports que plus tard à des séances spéciales tenues à huis-clos.

Tribunal du Travail

Il est plus que probable que certains groupes d'ouvriers recommandent au comité d'enquête d'étudier la création d'un tribunal du Travail à Montréal pour accélérer l'audition des poursuites relatives aux contrats collectifs. Cette question a été discutée depuis longtemps dans les unions de tous les centres de la province et l'on pense que ce serait le meilleur moyen de remédier à la lenteur actuelle des poursuites soumises par les comités paritaires à la Cour.

Comme il a déjà été décidé à la dernière audience du comité, tenue le 4 décembre dernier, on demande à tous les intéressés qui ont des plaintes à formuler et qui ne peuvent comparaître devant le comité, de les soumettre au secrétaire, Me Beaulieu, au No 8 de la rue St-Pierre, à Québec. Le comité devra soumettre son rapport au ministère du Travail avant la prochaine session du gouvernement provincial.

A part de MM. Alfred Charpentier, président de la Confédération des travailleurs Catholiques du Canada et Pierre Lefebvre, secrétaire général des unions internationales de la construction, qui représentent les ouvriers, le comité se compose, de MM. D. Patterson, secrétaire de la Chambre de la construction de Montréal; L.-S. Desjardins, président de l'Association provinciale des boulangers; Mes Roger Brossard et Robert Lafleur de Montréal et de Mes Marie Beaulieu et Guy Hudon, de Québec.

Les heures de travail sont limitées à quarante-cinq heures par semaine dans les salons de cirage

Le ministère du Travail publie cette semaine dans la Gazette Officielle de Québec un arrêté en conseil recommandant l'application de la loi de limitation des heures de travail dans les salons de cirage. C'est à la suite de nombreuses requêtes soumises par ces ouvriers que le ministère limite les heures de travail dans ces établissements.

Les employés de salons de cirage comme ceux de tous les établissements dont l'heure de fermeture n'est pas fixée par un règlement municipal ou provincial devaient travailler auparavant toute la journée et tard le soir. Selon la nouvelle loi, le propriétaire du salon de cirage ne pourra travailler ou faire travailler ses employés plus de 55 heures par semaine.

Se basant sur le principe établi par cette loi qui veut que l'on peut décréter l'application dans toute industrie non sujette à la concurrence d'autre pays ou d'autres provinces, le ministère a également prévu qu'en diminuant les heures de travail dans les salons de cirage, il augmenterait de le fait même le nombre d'employés et collaborerait à remédier au chômage qui sévit dans cette petite industrie comme dans toutes les autres. Cette loi, adoptée par le gouvernement provincial en 1933, a été appliquée déjà dans nombre d'industries et particulièrement dans les métiers de la construction où elle a rendu de grands services.

Assemblée de propagande de l'union internationale des ouvriers de l'industrie de la robe

Les ouvriers et ouvrières de l'industrie de la robe sont invités à assister lundi prochain à l'assemblée de propagande qui sera tenue par l'union internationale, à ses quartiers généraux, situés au No 395 est de la rue Ste-Catherine. Les principaux orateurs seront Mlle Idola St-Jean présidente de la Ligue canadienne pour le vote des femme du Québec; et M. L. A. Beaudry, vice-président général de la Fraternité des wagonniers d'Amérique pour l'est canadien.

Avis à tous les membres de l'union des travailleur. du port de Montréal

Tous les membres de l'union des travailleurs du port de Montréal sont convoqués demain soir, à 8 h., au No 27 est, rue Notre-Dame, où se tiendra l'assemblée régulière sous la présidence de M. H. Soucy, De nombreuses questions sont à l'ordre du jour et l'agent d'affaires aura d'importantes déclarations à faire aux membres.

Fête pour les enfants des membres de la Fraternité unie des wagonniers d'Amérique

La Fraternité Unie des wagonniers d'Amérique, local 134, organise pour samedi prochain, dans l'avant-midi, une fête pour les enfants des membres de cette organisation. Les préparatifs avancent rapidement et des pourparlers sont entrepris actuellement avec France-Film pour obtenir la location du Théâtre St-Denis. On est prié de suivre cette chronique pour connaitre l'endroit où la fête aura lieu.

Soirée de bingo organisée par les membres de l'Association indépendante des barbiers

L'Association indépendante des barbiers a organisé pour ce soir, à 8 h. une soirée de bingo qui se tiendra, à son local régulier, situé au No 1378 est de la rue Ste-Catherine. Un programme récréatif a aussi été préparé pour la circonstance.

Convocations ce soir

Syndicats catholiques: Syndicat des typographes. Syndicat des terrassiers-manoeuvres. Association des plombiers et syndicat des relieurs. Sections des opérateurs "Negger Head", des monteurs No 1, du cuir à semelles et des machinistes du syndicat des cordonniers.

Unions internationales: Comité exécutif de l'union dts cordonniers, local 249, à 8 h. au No 1331 est, rue Ste-Catherine. Le conseil de district de la Fraternité des charpentiers-menuisiers d'Amérique, à 8 heures au Monument National, chambre 11.

La population de Saint-Hyacinthe a augmenté en 1936

Cette ville compte aujourd'hui plus de 16,000 habitants

Augmentation de 726

St-Hyacinthe, 15. (Du correspondant du "Canada"). — La ville de St-Hyacinthe a vu sa population augmenter notablement durant la présente année. Suivant le recensement des autorités municipales, les cinq quartiers de la ville donnent une population totale de 16,031 âmes, comparativement à 15,305 en 1935. C'est une augmentation de 726 personnes par rapport à 1935, et l'augmentation la plus considérable depuis quatre ans. Si l'on tient compte de la population de St-Joseph d'Yamaska, de la Providence et du village Casavant, qui sont comme des quartiers suburbains de notre ville, on arrive à une population totale de plus de 19,000 âmes.

La valeur totale de la propriété foncière à St-Hyacinthe est de $13,965,595. La valeur de la propriété foncière imposable à toutes fins pour l'année 1937 est de $10,314,595. C'est une augmentation de plus d'un million de dollars sur la présente année, due à des exemptions de taxes qui sont expirées, à une augmentation de la valeur foncière et à de nouvelles constructions. L'augmentation résultant d'une valeur foncière accrue et celle provenant des nouvelles constructions se chiffre par $229,515. La valeur totale des propriétés religieuses imposables pour la taxe spéciale de 20 centins (trottoirs, égouts et autres services publics) est de $3,651,000.

La taxe foncière de St-Hyacinthe est de 70 centins dans le $100, soit une taxe foncière proprement dite de 50 centins et une taxe spéciale de 20 centins. Le taux de la taxe foncière à St-Hyacinthe est le plus bas non seulement de la province, mais de presque tout le pays. Le maire de la ville de St-Hyacinthe depuis plusieurs années est l'hon. Damien Bouchard, qui est aussi député du comté à la Législature et chef parlementaire de l'opposition libérale.

Fabrication d'alcool

Dublin, Etat libre d'Irlande, 15. (P.A.) — L'Irlande a mis ses pommes de terre au travail aujourd'hui. La première fabrique d'alcool industriel a été mise en opération à Riverstown, Dunbalk, comté de Louth, aujourd'hui. Quatre autres le seront avant le 1er janvier.

Nous vous suggérons pour dîner ou souper

CHEZ ERNEST
La cuisine la plus fine à Montréal
1500 Drummond
MA. 0913

DINEZ EN VOUS AMUSANT AU
CORONA BARN
Le mélodrame du bon vieux temps
Hôtel Corona
Réservez vos places à MA. 8671

Plats de gourmets
Chez PIERRE
PLateau 1590
Cuisine Lyonnaise
BIERE — VINS
1263 Labelle

Nouveau directeur du Pacifique Canadien

M. John W. McConnell a été élu hier directeur du chemin de fer Pacifique Canadien pour remplir un poste devenu vacant à la suite de la démission de M. W. A. Black, M. McConnell est président et administrateur gérant de St. Lawrence Refineries Limited; président d'Ogilvie Flour Mills Ltd; directeur de la Banque de Montréal, de la Montreal Light, Heat & Power, de Holt, Renfrew Co. Ltd, de Dominion Rubber Co. Ltd, de Brazilian Traction, Light & Power Co. Ltd, de la Sun Life Assurance Co. of Canada; de l'International Nickel Co. Ltd, de Dominion Bridge Co. Ltd, du Royal Trust Co., de Borden Co. of New York et président du conseil de Bordens' Ltd (Canada).

Marché des Changes

De la Banque Canadienne Nationale Service des relations étrangères

Cours des changes entre Banques

	Cable	Monnaie	New-York	Montréal
New-York—				
Dollar			1-8% esc.	
Angleterre—				
Livre, cable	4 90¾		4 90¾	
Livre, chèque	4 90¾		4.90	
France—				
Franc	.0466	11-16	.0466¾	
Belgique—				
Franc	.0238¾		.0237¾	
Belga	.1691¾		.1689¾	
Italie—				
Lire	.0526¾		.0525¾	
Espagne—				
Peseta	.0970	nom.	.0789	
Suisse—				
Franc	.2299¾		.2296¾	
Hollande—				
Florin	.5418		.5438	
Norvège—				
Couronne	.2466		.2463	
Danemark—				
Couronne	.2199		.2196	
Suède—				
Couronne	.2530		.2527	
Allemagne—				
Reichemark	.4025		.4020	
Tchécoslovaquie—				
Couronne	.0354¾		.0354	
Grèce—				
Drachme	.0091¾		.0091¾	
Brésil—				
Milreis	.0598		.0597¾	
Finlande—				
Mark	.0217¾		.0217¾	
Chine—				
Dollar H. K.	.2052		.2048	
Pologne—				
Zloty	.1890		.1888	
Yougoslavie—				
Dinar	.0256		.0255¾	
Japon—				
Yen	.2851		.2848	
Autriche—				
Schilling	.1870		.1868	
Roumanie—				
Lei	.0078¾		.0078¾	
Indes—				
Roupie	.3713		.3708	

CURB DE NEW-YORK

J. R. TIMMINS & CO.
Membres de la Bourse de New-York
Edifice Banque Royale

Ventes	Titres:	Haut	Bas	Clôt.
200	Ainsworth n.	23	23	23
600	Allen Ind.	26	25¼	25¼
1500	Alum. Co. Am	139	136½	136½
100	Alum. Goods	18⅛	18⅛	18⅛
300	Do Ltd.	82¾	80	80
2900	Am. Airlines	23½	22	23½
3300	Am. Cyan. B	34⅝	33⅝	33⅞
2000	Am. & F. P. w	3½	3¼	3¼
2600	Am. Gas & E.	41⅞	41⅝	41⅝
4400	Am. Maracaibo	1⅜	1¼	1¼
11600	Am. Sup. Pr.	2½	2⅜	2⅜
2300	As. G. & E. A.	3⅜	3¼	3⅜
4900	Atlas Corp.	16⅞	16¾	16¾
900	Bellanca Air	5⅝	5⅛	5½
1300	Bliss E. W.	22	21½	21½
1100	Blue Ridge	3⅛	3	3⅛
100	Braz. T. & L.	18½	18½	18½
200	Brit. Celan.	2⅛	2⅛	2⅛
100	Burry B. Cor.	7¾	7¾	7¾
575	Bunk H. & S.	99⅞	98½	99⅞
100	Can. C. F. pv.	29½	29¼	29¼
200	Can. H. E. 1 p	75⅛	73½	73½
300	Can. In. Al. A	7⅛	7	7
2500	Can. M. Wire	1⅞	1⅜	1⅜
3500	Carib. Syn.	2⅜	2⅛	2⅛
5800	Cen. St. El.	2½	2	2
1100	Centri. Pipe	5⅝	5⅜	5⅜
125	Childs priv.	80½	80	80
60300	Cities Ser.	4½	4⅛	4⅜
1100	Do priv.	52⅞	52	52½
100	Do B priv.	4⅜	4⅜	4⅜
100	Cock. Pi.	10	10	10
8100	Col. O. & G.	9½	9	9⅛
500	Com. Eds.	114	113¾	113¾
9300	Com. & S. w.	5-16	5-16	5-16
12300	Cons. C. Min.	7⅝	7⅛	7½
75	Cons M. & S.	78½	78	78½
600	Cooper Bess	27⅛	26	26
1700	Cord Corp.	4⅞	4⅝	4⅝
13000	Creole Pete	37½	35	36⅜
3300	Crocker Wh.	14⅝	13¼	14⅛
500	Croft Brew.	⅝	⅝	⅝
700	Crown C. Pete	2	2	2
200	Doe. D. Cast	37½	37¼	37¼
400	D. In. S. & C.	12⅝	11⅝	12⅝
100	Duke Pow.	72	70	70
19700	El. Bd. & Sh.	22⅞	21⅜	21⅜
300	Do priv.	80½	80⅛	80⅛
600	Elect. Share	5⅜	5½	5⅜
800	Exc. A. & T.	18⅛	17⅞	17⅞
200	Fairchild Av.	7	7	7
100	Fanny Far.	22¾	22¾	22¾
500	Ford M. C. A.	22½	22¼	22¼
25	Do B	25½	25½	25½
300	Ford M. Ltd.	8	8	8
1100	Gen. T. & R.	18⅝	18⅝	18⅝
300	Goldfield C.	⅛	⅛	⅛
60	Gt. A. & P. nv.	120	119¾	120
2700	Holling Gold	13½	13¼	13¼
150	Horn & H.	37⅞	36½	36½
6500	Hudson Bay	34⅝	33⅝	34¼
2200	Humble Oil	75⅝	74⅝	74⅝
1800	Imp. O. Can.	20⅝	20¼	20½
300	Imp. T. Br.	44⅝	44	44⅝
300	Do Can.	14¼	14	14⅜
100	Int. M. In. A.	14	14	14
1000	Int. H. E. pv.	35	34	34
1300	Int. Pete	34⅞	34⅜	34⅜
200	Int. Util. A.	14⅞	14½	14½
2800	Do B	1⅞	1¾	1¾
1000	Do war nw.	5-16	5-16	5-16
700	Lk. Shore M.	59	58½	59
1500	Lion Oil	14½	14	14
700	Lockheed Air.	10⅝	10½	10⅝
3300	Lone Star G.	11⅞	11½	11¾
3400	Louis L. & E.	13⅝	13	13¼
600	Massey Har.	7⅝	7¼	7¼
6900	Molybdenum	10½	9¾	9¾
100	Nat. Cont.	13	13	13
200	Nat. Invest.	3⅛	3⅛	3⅛
550	N. J. Zinc	85¼	83¼	85¼
1200	Newmont M.	118¾	114¼	118¼
7900	Niag. H. Pr.	17¼	16¾	16¾
1100	Do A war	3	5-16	⅜
300	Niag. S. M. B	13¾	13½	13⅝
400	Nipissing M.	2⅝	2⅝	2⅝
400	Nor. St. P. A.	37⅞	37¼	37½
400	Pan. Am. Air.	60	59⅞	60
40100	Pantepec O.	8⅝	7⅞	7⅞
8000	Pennroad	5	4⅞	5
1700	Pion. Gold	5⅝	5¼	5¼
100	Pit. Bowes	8⅝	8⅝	8⅝
100	Pitts Pl. Gl.	130	130	130
600	Potrero Sug.	3⅜	3½	3⅜
100	Pr. Corp. Cn.	20⅜	20⅜	20⅜
2100	Premier G.	3⅝	3½	3⅝
125	Quebec Pw.	19⅝	18¾	19⅝
150	Royal Oil Ltd	50⅝	47⅝	49½
1800	St. Anth. G.	¼	¼	¼
10100	St. Reg. Pap.	10⅛	9⅞	9⅞
100	St. Law. Corp.	6⅝	6⅝	6⅝
2700	Select. Ind.	3⅝	3½	3⅝
2200	Seversky Air	5⅛	5	5
100	So. Penn. Oil	43	43	43
900	Stand Oil Ky.	19⅝	19½	19½
100	Do Neb.	12¾	12¾	12¾
1400	Do Ohio	38	37⅞	37⅞
8400	Std. Sil. Lead	9-16	½	½
100	Stutz M. Am.	2⅞	2⅞	2⅞
5300	Sunray Oil	4⅛	4	4
2800	Sunshine M.	20⅝	20⅜	20½
100	Tampa El.	37⅝	37⅝	37⅝
1800	Technicolor	22⅞	22⅛	22⅛
500	Teck H. Gold.	5⅛	5⅛	5⅛
1400	Tricont. war	2⅝	2⅛	2⅝
700	Un. Gas Can.	16	15⅝	15⅝
900	Un. Corp. war	1⅝	1½	1½
35600	Unit. Gas	10⅝	10¼	10¼
4700	Do war	2⅝	2⅛	2⅜
7500	Un. L. & P. A.	7½	7⅛	7⅛
100	Do B	8	8	8
2100	Do Cv priv.	64	61½	62½
2800	U. S. Stores	⅝	⅜	⅜
100	Util. Equit.	4⅝	4⅝	4⅝
150	Do priv.	85	84½	84½
400	Wayne Pump	35	34⅝	34⅝
500	West Auto S.	70	70	70
5600	Wright H.	7⅞	7⅝	7⅞

Victor-Emmanuel est atteint d'influenza

Rome, 15. (P.A.) — On apprend de source certaine que le roi Victor-Emmanuel est aujourd'hui sous les soins des médecins pour une attaque d'influenza, maladie qui sévit depuis quelque temps à Rome.

Les intimes du roi d'Italie, qui est âgé de 67 ans, ne le disent toutefois pas en état grave et l'on n'a pas émis de bulletins au sujet de sa maladie.

Cette nouvelle n'a toutefois pas été confirmée et des proches du roi l'ont même niée.

BOURSE DE NEW-YORK

Cours fournis par ABBOTT, PROCTOR & PAINE 201, rue Notre-Dame ouest - - - - Montréal

—1936— Haut	Bas	Stock et div. Taux en $	Ventes en 100s	Haut	Bas	Clot.	Ch'ge net
74¾	59	Acme Steel *1	1	66	66	66	—1
15¾	9⅝	Adams Expr's 1.55	20	15¾	14¾	14¾	— ⅛
86½	58	Air Reduction *1	7	79¼	78¾	78¾	— ⅛
5½	2½	Allegh Corp	79	4¾	4⅝	4⅝	— ⅛
245	157	Allied Chem'l 6	17	232½	230	232	— ½
34	23	Allied Mills ‡1	6	32	31¼	31¼	— ⅝
77¾	35⅝	Allis-Chalm *1½	33	77¼	75¾	76	—1⅞
125½	75	Amerada 2	11	101	99	100¼	—2¼
35½	37	Am Bank Note ‡1.00	10	39⅞	39¾	39¾	.....
68	40	Am Brake Shoe *2	9	67½	67	67½	+ ½
137½	115¾	Am Can *4	44	116	114⅛	116¼	+ ⅝
58	30	Am Car & F	9	58	57	57	— ½
113¼	87⅝	Am Chicle *4	1	100	100	100	—1
35⅝	20½	Am Com Alc *1½	12	29¼	28½	28½	— ¼
32	16¼	Am Crystals ‡1	5	29	28¾	28¾	— ⅝
9¾	6½	Am & Fgn Pow	30	8	7⅝	7⅝	— ⅛
51⅞	37	Am H Prod *2.40	3	49¼	48⅞	48⅞	— ⅝
15¾	9⅝	Am Int Corp	16	14¾	14½	14⅝	.....
4⅞	2⅛	Am Ice	20	2¾	2½	2⅝	— ¼
47	23⅛	Am Loco	22	47	46¼	46½	+ ½
122½	66	Do priv	5	120	118	118½	—1¾
29⅞	21	Am M & Fdy *1	115	23¾	22	23⅝	+1½
54⅞	27	Am Metals	22	52⅝	52	52½	+1½
14⅝	7½	Am Power & Lt	94	12½	11⅞	12	— ⅝
87½	43	Do 6 priv ‡1⅛	4	82¾	82⅝	82¾	+ ¼
74½	36⅝	Do 5 priv ‡3.48¾	9	69⅝	69	69¼	— ¼
27⅝	18¾	Am Radiator *.60	535	25½	24¾	25¾	+1¼
37	23¾	Am Rolling M *1.20	82	35⅞	34¾	34¾	—1
103	56¾	Am Smelting *3	35	98	97⅞	97⅞	+ ⅞
61⅝	20½	Am Steel Fdry ‡1	28	59⅝	58⅝	59¾	+ ½
63⅝	48¼	Am Sugar 2	2	55	55	55	+ ½
26⅝	20⅝	Am Sumatra *1	8	24¼	23¾	24	+ ⅜
190½	149½	Am Tel & Tel 9	5	187⅝	186¼	186¼	—1¼
102½	87	Am Tobacco 5	9	96	95¼	95¼	— ⅝
104	88½	Do B 5	15	97⅝	96½	96½	— ¼
27¾	19¼	Am Water W 1.40	78	26⅝	25¾	25¾	— ⅛
11½	7⅝	Am Woolen	17	10⅝	10	10¼	+ ¼
70⅝	52¾	Do priv et	28	68	65¾	67	+ ⅞
7⅞	3½	Am Zinc Ltd	200	7½	7	7	— ¼
55⅝	28	Anaconda *11	217	54	52¾	52¾	— ¼
26⅝	15½	Anchor Cap 1.60	4	19½	19¾	19½	.....
7⅝	4⅝	Armour Ill	245	6⅞	6⅝	6⅝	— ⅛
27⅞	12⅝	Assoc Dry Gds	24	23½	23	23⅛	.....
88½	59	Atchison ‡4	36	73¼	71⅞	71⅞	— ½
49	21⅝	Atl Coast Line ‡1	29	49	47½	47½	— ¼
35¼	26⅝	Atl Refi Co *1	44	31¾	30⅞	31	+ ⅛
30½	14	Atlas Tack 1.75	7	15¾	15⅝	15⅝	.....
54¼	26⅝	Auburn Motors	3	53¼	52¾	52¾	— ¼
7⅝	4⅝	Aviation Corp	215	7¼	6⅞	6⅞	.....
11¾	2½	Baldwin ‡	245	10⅝	10	10½	+ ⅜
94⅞	29½	Do priv ‡	34	98⅝	98¼	98	+ ⅝
26½	15⅞	Balt & Ohio	41	22⅝	22	22	.....
22½	14¼	Barnsdall *30	110	22½	22¼	22¼	+ ¼
32⅝	21⅝	Bendix Avia'n 1½	31	28	27⅝	27¾	— ⅝
76⅝	45⅝	Bethlehem St 1½	108	76⅝	75⅝	75⅝	+ ⅝
37⅝	16⅞	Boeing Air	47	35⅝	34¾	34⅝	— ¼
63¼	41	Bohn Alum ‡2	19	43¼	42	42	— ⅝
32⅝	25⅝	Borden's Co 1.60	50	27⅝	26⅝	26⅝	.....
90¼	64	Borg Warner *4	3	85½	85	85	—1
64⅞	43¼	Briggs Mfg *2	18	59¼	58½	58½	— ⅝
58¾	40¼	Bklyn Man Tr 133¼	6	53¼	53¼	53¼	+ ¼
57	44½	Bklyn Union G 3.00	7	50½	49¾	50¼	— ½
21⅞	8¾	Bruns Balke	16	20⅞	20⅝	20⅝	+ ¼
22¾	14½	Blaw Knox 1.70	71	22¾	22	22¼	— ¼
15⅞	9⅛	Budd Mfg Co	64	13⅝	13¼	13⅝	+ ⅛
34⅛	25	Burroughs Ad *1.60	25	30½	30	30⅛	+ ⅛
27⅝	16½	Byers A M	32	27⅝	26½	26½	— ⅛
45⅝	30¼	Calif Packing 1½	23	46¼	43½	43⅝	—1⅝
16½	6	Calu & Hecla 1.75	155	15⅝	15	15	— ¼
25⅝	10⅝	Canada Dry	241	25⅝	23⅝	25¼	+1¼
16	10⅞	Canadian Pacific	75	13½	13⅝	13⅝	.....
9¾	6¾	Carriers & Gen 1.30	30	7½	7¼	7⅜	— ¼
186	92½	Case J I ‡4	5	152	149¾	151	+1
91	54¾	Caterpillar Tr *2	13	90⅛	89	89½	— ½
32¼	21¾	Celanese Corp ‡1.50	51	27⅝	26⅝	26⅝	— ⅛
74	47¾	Cerro de Pasco ‡4	54	73½	72⅝	72⅝	+ ⅝
100	59	Ches Corp 3	4	88	87	87	— ½
77¾	51¼	Ches & Ohio *2.80	45	65⅞	65	65	+ ⅝
2⅞	1½	C M St P & P ‡	15	2	1⅞	2	+ ⅛
5⅞	2⅞	C M St P & P pv ‡	18	4⅝	4¼	4⅜	+ ⅛
3⅞	2⅛	Chicago N W ‡	5	3½	3½	3½	.....
2	1½	C R I & P ‡	20	2⅛	2	2	.....
14⅝	7	Childs Co	14	13⅞	13	13⅝	+ ¼
138⅞	85½	Chrysler ‡12	68	125¾	123¾	123¾	—1¼
134	84	Coca Cola *2		123	122½	122½	— ½
21¼	13	Colgate Palm *.50	176	21¼	20⅝	21	+ ¼
66⅝	39½	Collins & Aik *12	12	61⅞	60¼	60¼	—1¼
136½	94	Colum Carbon *4	2	122¼	121¼	122¼	.....
23⅝	14	Col Gas & El 1.60	114	18½	18	18	— ⅝
45½	31	Col Pict Ct *1	8	35½	35	35	.....
84⅞	44	Com'm Credit *4	27	69	68¼	68¼	— ¾
24⅝	14¼	Com Solvents *.60	195	18⅝	17⅞	18	+ ¼
5½	2¼	Com & South	260	3⅜	3⅜	3⅜	.....
41½	30⅞	Congol Nairn *1.60		36½	36	36	— ⅝
19⅝	8	Cons Cigars	12	18⅞	18⅜	18⅜	— ⅝
48⅝	27¼	Con Ed's N Y *2	49	46¼	45¼	46¼	— ½
15¼	11½	Cons Oil *.60	188	14⅞	14¾	14⅞	.....
35⅝	10⅝	Cont Bak A	53	31⅞	28⅝	31⅞	+2¼
4	1⅝	Cont Bak B	176	3⅜	3¼	3⅜	+ ⅝
87¼	64⅝	Cont Can *3	58	67⅝	66½	67½	+ ⅝
24⅝	17½	Cont Diam'd ‡2	7	20⅝	20¼	20¼	— ⅝
46	35½	Cont Insur'ce *1.20	25	42½	41¾	42	.....
4	2⅛	Cont Motors	24	3	2⅞	2⅞	.....
42⅞	28¼	Cont Oil *11	103	42⅞	42	42¾	+1¼
82½	63⅝	Corn Prod Ref *3	13	70⅛	69⅝	69⅝	—1⅜
7⅝	4	Coty Inc	49	7	6½	6⅝	— ⅝
50¼	24	Crane & Co	27	48¼	47	47¼	+ ½
91½	43⅝	Crown Cork *2	17	78	75¼	76	—2⅞
19¼	7¼	Crown Zeller	54	19	18⅝	18¾	+ ¼
56⅝	28	Cruelble Steel	70	55¾	54¼	54¾	— ¼
14¾	6¼	Cuban-Amn Sug	21	13⅝	13¼	13¼	— ⅛
9¼	4	Curtiss Wr	94	7⅛	6⅞	6⅞	— ⅛
21⅞	10½	Curtiss Wr A 1.50	48	21	20½	20½	— ⅛
44½	35½	Cudahy Pack 2½	2	38½	38½	38½	— ⅝
107	52	Deere & Co	35	107	105	106	.....
54¾	36¾	Del & Hudson	23	47¼	45⅞	45⅞	— ⅛
23¼	14⅞	Del Lack & W	30	19¼	18½	18½	— ⅛
153	128	Detroit Edison *4	3	146½	145½	146	.....
66	42	Devoe & Ray A *2	5	63	62	62	.....
40½	30¼	Diam'd Match *‡4	2	30⅞	30¾	30¾	— ⅛
34⅝	18¼	Dist Seagrams	44	26¼	25⅝	26	+ ¼
61½	41½	Dome Mines *2	9	51½	50¼	50½	— ½
12¼	7¾	Dom Stores	2	11⅞	11¾	11¾	— ½
82¼	50⅝	Douglas Air	35	75	73½	73½	—1
184¾	133	Du Pont De N *‡4.70	9	180⅞	179½	180¼	+ ⅝
40½	28½	Eaton Mfg Co *2	2	37	36½	37	+ ⅛
47½	20¾	El Auto Lite *‡180	18	43⅞	43¼	43¼	— ½
17⅝	10	Electric Boat ‡.60	17	13	12¾	12¾	+ ⅛

Wall Street est irrégulier --- Vigueur extraordinaire du blé canadien --- Pétroles fermes

Potins et commentaires

Les pertes l'emportaient légèrement sur les gains à Wall Street, tandis que les industriels se comportaient fort bien sur les Bourses de Montréal et de Toronto. Quant aux titres miniers, ils faisaient preuve d'une grande fermeté sur ces deux marchés et il en était de même des pétroles. Quant aux prix du blé, ils accusaient des avances sensationnelles à Winnipeg et Liverpool, mais paraissaient souffrir de réalisations sur les marchés de Buénos-Aires, Minneapolis et Chicago. La tendance était ferme sur la Bourse de Londres et plutôt irrégulière sur le marché de Paris.

* * *

La pression des ventes exercée sur les stocks peu de temps avant la fermeture hier à Wall Street constitue un facteur défavorable pour aujourd'hui, mais par contre, la réduction dans le volume des transactions sur le mouvement descendant ne permet pas de s'attendre à d'abondantes liquidations en ce moment, d'autant plus que le désir évident du public d'investir ses fonds disponibles dans les valeurs mobilières demeure toujours un des développements le plus intéressant pour le marché.

* * *

La déclaration effectuée hier après-midi, après la fermeture de la Bourse de New-York par son président M. Charles R. Gay, à l'effet que l'accumulation extraordinaire des titres bas cotés par les petites gens n'est pas sans présenter de "graves dangers" porte à croire que l'on envisage, avec raison, un peu partout les répercussions d'une SPECULATION EXCESSIVE. Le président de la Banque de Montréal émettait la même opinion tout récemment. Personne n'ignore que la rentrée des gens peu fortunés sur le marché, pariculièrement dans les titres bas cotés, constitue une menace pour l'ensemble de la liste, advenant des mauvaises nouvelles.

* * *

Les entreprises de mises en conserve aux Etats-Unis se ressentiront défavorablement cette année des exigences de la loi Robinson-Patman, d'où la baisse récente de American Can et Continental Can.

* * *

Maints courtiers semblent encore d'opinion que les principaux titres de pétrole sont encore intéressants aux niveaux actuels et que plusieurs d'entr'eux n'ont pas encore escompté leurs progrès récents et à venir.

* * *

S'il faut en croire le président de Detroit Edison Co., les compagnies d'utilités publiques donneront d'importantes commandes de cuivre aux producteurs de métal rouge l'an prochain. Comme l'industrie électrique est le plus grand consommateur de cuivre, le prix de ce métal s'en ressentera heureusement.

* * *

La producion du pétrole outre-frontière durant le cours de la semaine dernière s'est élevée à 3,103,-967 barils par jour, soit 114,749 barils de plus que durant la semaine précédente.

* * *

La mode à la conversion des dettes ou autres se répand de plus en plus et voici que Canadian Canners Co. annonce qu'il vient d'être décidé de convertir les actions privilégiées de priorité, cinq pour cent d'une valeur au pair de $20 chacune. L'échange se fera sur une base de cinq nouvelles actions pour chaque action ancienne détenue.

* * *

La direction de Pickel Crow estime que le rendement du moulin de cette compagnie atteindra 250 tonnes par jour, d'ici au 28 février, si les conditions se maintiennent comme elles sont actuellement.

* * *

Un siège vient d'ère vendu sur la Bourse de Montréal à $45,000, soit au même prix qu'auparavant. Faut-il en conclure que les activités ne sont pas encore nombreuses pour justifier une hausse dans les prix ? Pourtant...

* * *

Les directeurs des compagnies suivantes doivent se réunir aujourd'hui pour considérer la question des dividendes : Consolidated Oil, 15 cents par action commune ; H. L. Green and Co., 25 cens par action ordinaire et $1.75 par action de priorité; et enfin Pullman Co. 37 1-2 cents par action ordinaire.

* * *

On s'attend à ce que les administrateurs de Moore Corporation placent le stock commun de cette entreprise sur une base régulière de diivdende de 50 cents par action par trimestre, au début de 1937.

* * *

Le bruit court de nouveau la rue que Nickel haussera le taux actuel de son dividende. Pour peu que la hausse dans les prix des métaux se continue, la chose est fort possible.

* * *

Tashota Goldfields Limited vient d'aviser les autorités de la Bourse de Toronto qu'à partir d'aujourd'hui, les détenteurs de valeurs de cette entreprise ont le privilège de souscrire à une nouvelle action pour chaque trois actions détenues.

* * *

Nos envois de nickel aux Etats-Unis et en Angleterre cette année ont considérablement augmenté, tandis qu'ils ont baissé en ce qui regarde l'Italie et l'Allemagne.

Un record pour notre industrie du papier durant 1936?

La production du papier à journal au pays durant le cours du mois dernier s'est élevée à 285,771 tonnes, comparativement à 262,854 tonnes durant le même mois l'an dernier, soit une augmentation de 22,927 tonnes d'après une compilation du Newsprint Service Bureau. Une telle augmentation inviterait à l'optimisme, n'eut été la comparaison défavorable avec le mois précédent. En effet, si on compare avec le rendement de 301,106 tonnes enregistré durant le cours du mois d'octobre, soit un record, on constate qu'il y a réduction de 15,335 tonnes. Cette réduction est tellement minime cependant, qu'il faut se garder d'y attacher une trop grande importance, d'autant plus que notre production de papier montre un accroissement de 379,625 tonnes durant les onze premiers mois de cette année, par rapport à la même période l'an dernier.

L'augmentation dans nos envois de papier à l'étranger constitue aussi un développement favorable et pour cause... Sait-on que nos expéditions durant le mois dernier ont dépassé le total de la production, se chiffrant, en effet, à 293,075 tonnes, contre un rendement de 285,771 tonnes durant le même mois, et qu'elles accusent de plus une augmentation de près d'une dizaine de milles tonnes sur le total des envois de papier à l'étranger durant le même mois l'an dernier.

Cette augmentation dans nos expéditions de papier doit être d'autant bien vue que les stocks de papier, entre les mains de nos producteurs, sont présentement en baisse. On les estimait au début du mois courant à 52,135 tonnes et en tenant compte des inventaires des moulins américains, on arrive à un total de 68,157 tonnes de papier disponibles pour toute l'Amérique du Nord, contre 75,839 au début de novembre.

Dans de telles circonstances, il n'y a aucun doute que nos papeteries continueront de fonctionner presqu'à plein rendement. En se basant sur le fait que nos moulins ont produit 2,888,182 tonnes de janvier à novembre inclusivement, il ne semble pas exagéré de prétendre que le rendement pour 1936 dépassera les 3,000,000 de tonnes et **établira ainsi un record.** Déjà notre production actuelle durant les onze premiers mois de cette année dépasse le rendement global de 1935, lequel ne se chiffrait qu'à 2,753,289 tonnes. Bien plus, si on compare avec la production de 1929, soit en pleine période de prospérité, on constate que le rendement pour les onze premiers mois de cette année l'emporte sur les 2,728,827 tonnes, produites il y a sept ans.

A la suite de tels énoncés, et en face des prédictions à l'effet que la production continuera d'augmenter l'an prochain et qu'il s'en suivra invariablement une hausse dans les prix, on doit admettre que les perspectives d'avenir pour notre industrie du papier sont présentement les plus intéressantes encore vues **depuis huit ans.**

Reste à savoir si nos papeteries ont escompté ces développements ou si le marché mobilier continuera de les refléter. Ce serait téméraire de répondre, d'autant plus qu'il n'y a pas de certitude à la bourse. Une chose certaine cependant, c'est que les stocks de papier ont un bel avenir devant eux et ceux qui savent attendre le constateront. L'accumulation des leaders sur un mouvement correctif prononcé serait même une bonne chose, en anticipation des prochaines avances dans les prix. Toute nouvelle favorable à ce sujet serait évidemment bien interprétée par les stocks de papier, à cause des répercussions sur les profits de nos papeteries.

Au prix de $42.50 la tonne pour 1936 Donnacona et Price Brothers gagneraient $1.00 par action, tandis qu'un prix probable de $44.00 équivaudrait à un gain de $1.30 par action pour la première compagnie et $1.90 pour la seconde. Au prix adopté en premier lieu, Consolidated Paper, Great et Lake St-John ne réaliserait pas aucun profit par action commune, et Cons. Paper ne réaliserait que .10 cents par action commune au prix de $44 la tonne et Lake St-John $2.00 selon certaine analyse de la situation effectuée récemment par **Jones, Heward and Co.,** dans sa lettre hebdomadaire sur la position des stocks communs de nos compagnies de papier. Il va sans dire que toute hausse dans les prix du papier à $46, $48 ou $50 la tonne serait accompagnée de gains de plus en plus élevés sur les stocks communs de ces compagnies, mais auront-elles lieu l'an prochain, ou si nos producteurs devront se contenter du prix adopté. Tout porte à croire que le prix de $42.50 la tonne ne durera pas longtemps et que l'on en viendra à fixer sur le milieu de l'an prochain un prix de $44 à $45 la tonne. Déjà même, les ventes au comptant se feraient à des prix plus élevés que le prix fixé.

Quoiqu'il advienne, il importe de savoir discerner entre les bonnes valeurs papetières et les moins bonnes, car celles qui n'ont pas encore été réorganisées (Abitibi) ne sont pas dans la même situation que celles qui sont sur le point de l'être (Price Brothers) ou encore qui l'ont été (Fraser). Quant aux titres de St-Lawrence Paper, priv., et de St-Lawrence Corporation, commun et privilégié, ils profiteraient plus que toutes autres valeurs de l'avance dans les prix à $45 la tonne et au-delà.

Marcel CLEMENT

Boni de 25 cents

Pittsburgh, 15. (P.A.) — Alleghany Steel Company a déclaré aujourd'hui un boni de 25 cents par action ordinaire, qui sera mis en paiement le 28 décembre aux actionnaires enregistrés le 22 décembre.

Cours de l'or

Londres, 16. — L'or en barre cotait 141 chelins et 9 deniers l'once, l'équivalent de $34.77 en monnaie américaine au cours de la livre sterling à $4.90 5-8.

Bourse de MONTREAL

Vigueur extraordinaire des métaux et des pétroles hier sur le marché local. — Royalite touche 50½.—Nickel se hisse à 64 et Noranda à 74½. — Prises de profits abondantes en fermeture. — Thompson Cadillac réagit sur le Curb, après avoir touché 2.87.

La reprise des activités sur le marché local, hier, après une journée de congé, donne lieu à une vigueur extraordinaire de la liste. Ce mouvement fut toutefois de courte durée, puisque nombre de valeurs perdaient en partie hier après-midi les gains enregistrés durant le cours de la matinée. En fermeture, le gros des stocks clôturaient toutefois à la hausse, mais nombre de valeurs souffraient encore de prises de profits.

Le total des transactions enregistrées hier sur ce marché s'élevait à 152,144 actions. Alberta Grain et Bawlf Grain se distinguaient par leur vigueur dans le groupe des titres de céréales. Ces stocks se ressentaient heureusement de la hausse récente des denrées et du blé en particulier.

Les métaux continuaient de se ressentir favorablement de la hausse des prix du cuivre, du zinc et du plomb. Smelters passait de 77 à 79. Noranda après une avance initiale de 1 1-4 point à 73 1-4 touchait 74 1-2 puis clôturait à 72 1-2. Nickel après un gain initial aussi de 1 1-4 point à 64 se hissait de 64 1-8 pour enfin clôturer à 63 1-2, soit quand même une hausse nette de 3-4 point.

Lake of the Woods se distinguait parmi les spécialités en se hissant à 49 soit un sommet, ce stock clôturait toutefois à 45 3-4.

Dom. Bridge était ferme parmi les titres de l'acier à 58, puis il baissait à 56. Nat. Steel Car touchait 59 parmi les titres de cies de matériel roulant, puis revenait en fin de séance à 57. Canadian Car souffrait légèrement de prises de profits.

Les utilités publiques accusaient des variations minimes et Montréal Power passait de 34 à 33 3-4 et les débentures clôturaient à 50 1-4. Power Corporation gagnait 1-4 point à 20 3-4; puis baissait à 30 1-4. Brazilian reculait de 1-4 point à 18.

Canadian Industrial Alcohol A demeurait ferme à 7. Cockshutt Plow et Massey-Harris se ressentaient favorablement de l'amélioration de la situation sur les marchés du blé.

Il y eut 842,190 actions échangées hier sur le marché du Curb de cette ville contre 511,405 actions échangées hier sur le marché du Curb de cette ville contre 511,405 actionns échangées durant le cours de la dernière séance.

Les pétroles continuaient d'être en vedette et Royalite Oil gagnait 5 1-2 points à 50 1-2 puis clôturait à 49 1-2 et Home Oil avançait de 57 cents à 2.62.

Asbestos continuait d'être vedette parmi les titres miniers et ce stock, après une avance initiale de 2 1-2 points à 112, se hissait à 114 pour enfin clôturer à 113.

Thompson Cadillac débutait 7 cents plus haut à 2.70 puis touchait 2.87 pour enfin revenir à 2.25. Aldermac, Cartier Malartic, Bouscadillac et Sladen Malartic touchait aussi des sommets dans ce groupe. Sherritt-Gordon et Stadacona accusaient aussi de légers gains.

Abitibi, priv., se montrait ferme dans le groupe des papeteries, de même que Niagara Wire parmi les spécialités.

Recettes supérieures de Southern C. Power

Voici le relevé mensuel des recettes brutes, des frais d'opération, des recettes nettes et du surplus, compte tenu de l'intérêt, de la dépréciation et des dividendes, de Southern Canada Power Co. Limited pour le mois de novembre par rapport au même mois de l'an dernier et pour les deux premiers mois de l'exercice courant par rapport à la même période de l'année fiscale précédente.

	Nov 1936	Nov 1935	Aug.
Rec. brutes...	$195,080	$185,828	$ 9,242
Frais	79,898	72,649	7,249
Rec. nettes...	115,812	113,189	1,993
Intér. déprec. dividendes .	109,313	108,369	944
Surplus	5,869	4,820	1,049
	2 mois 1936	2 mois 1935	Aug. —
Rec. brutes...	$384,431	$368,665	$15,766
Frais	159,393	147,639	11,754
Rec. nettes...	225,038	221,026	4,012
Intér. déprec. dividendes ..	218,034	216,337	1,697
Surplus	7,004	4,689	2,315

Dividendes déclarés

Kelvinator of Canada, $1.75 sur le stock privilégié, payable le 15 février aux actionnaires inscrits le 5 février.

Brantford Cordage Co., 32 1-2 cents sur le stock de 1er privilège, payable le 19 décembre.

Canada Life Assurance Co., 5 p.m. par action payable le 2 janvier aux actionnaires inscrits le 31 décembre.

Russell Motor Car Co., $1.50 sur le stock ordinaire, payable le 31 décembre aux actionnaires inscrits le 21 décembre et $1.17 avec un boni de $1 sur le stock privilégié, tous deux payables le 31 décembre aux actionnaires inscrits le 21 décembre.

Canadian Light & Power Co., 1-2 de 1 p.c. par action pour le semestre finissant le 31 décembre, payable le 15 janvier aux actionnaires inscrits le 31 décembre.

United Securities, 50 cents par actions pour le trimestre finissant le 31 décembre, payable le 15 janvier aux actionnaires inscrits le 26 décembre.

North Star Oil Co., 17 1-2 cents sur le stock privilégié, payable le 12 janvier aux actionnaires inscrits le 19 décembre.

AU BOARD OF TRADE

M. HECTOR-F. BEAUPRE, B.Sc., président de Bulldog Grip Cement Co. Inc., et président de Buttermilk Powder Co., qui vient d'être élu membre du Board of Trade de Montréal et de la Chambre des Mines. (International Newspaper Service).

Une vive reprise de notre blé canadien

LE BLE AMERICAIN SOUFFRE DE PROFITS ET DES APPELS DE MARGE

Winnipeg, 16. — Les prix du blé, après avoir enregistré des avances initiales de 4 7-8 à 5 cts par boisseau, accusaient à la clôture hier sur le marché de cette ville des gains de 5 cts par boisseau.

La croyance voulant que l'Europe ait un besoin pressant de froment explique la hausse des prix du blé hier sur ce marché, aux plus haut niveaux encore vus depuis 1930. N'eussent été les restrictions actuelles limitant les avances à 5 cts par boisseau, les futures auraient enregistré de plus beaux gains sur ce marché.

L'option de décembre cotait hier à un moment donné un niveau inconnu depuis 1929.

Nos envois de froment outre-mer hier sont estimés à 1,000,000 de boisseaux.

* * *

Liverpool, 16. — Les prix du blé clôturaient fermes hier sur le marché de cette ville et ils accusaient en fermeture des gains de 1 1-4 à 1 3-8 denier par boisseau. A Buénos-Aires, les futurs clôturaient plutôt lourds.

* * *

Chicago, 16. — Les prix du blé, après avoir enregistré des pertes initiales de 3-4 à 1-8 et par boisseau, accusaient en fin de séance hier sur le marché de cette ville des reculs de 1-8 à 1 5-8 et par boisseau.

La nouvelle voulant que l'Allemagne soit obligée d'importer 37,000,000 de boisseaux de blé et l'Italie 75,000,000 de boisseaux explique la récente vigueur dans les prix. Le revirement d'aujourd'hui est dû aux prises de profits, après les avances récentes. L'appel de marge contribua aussi à faire avilir les prix hier sur ce marché. Les appels variaient entre 10.12 et 14 pour cent selon les montants des comptes, car les gains récents invitent à une certaine protection, au cas de revirement rapide.

MARCHE DES GRAINS

Cours fournis par THOMPSON & McKINNON 360, rue St-Jacques ouest

WINNIPEG	Ferm. ant.	Ouv.	Haut	Bas	Clot
Blé:—					
Mai	...	121¼	121¾	120⅝	121¼
Juillet	...	119¾	119¾	117¾	119¾
Décembre	...	120⅝	120⅝	119⅝	120⅝
Avoine:—					
Mai	...	52¾	53	51¾	52¾
Juillet	...	51	51¼	49¾	50⅝
Décembre	...	52	52⅝	51⅝	52¼
Orge:—					
Mai	...	71½	73	71¼	72⅝
Juillet	...	67	70	67	69⅞
Décembre	...	80¼	80¼	79¾	80⅞
Seigle:—					
Mai	...	95⅞	95⅞	94¼	95⅞
Juillet	...	93⅞	93⅞	93¼	93⅞
Décembre	...	95¼	...	...	95¼
Lin:—					
Mai	...	175¼	175¼	174	175¼
Juillet	...	174¼	174¼	173⅞	174¼
Décembre	...	172¾	172¾	171¼	172
CHICAGO					
Blé:—					
Mai		129⅞	129⅞	128¼	128⅞
Juillet		117¼	117¼	115¾	117¼
Décembre		133⅞	134⅛	133⅛	133⅞
Maïs:—					
Mai		106	105	103¾	104⅞
Juillet		102⅞	101	100⅝	101
Décembre		109¾	108⅞	107¼	108
Avoine:—					
Mai		51¼	51	50	50¼
Juillet		46	45¾	45¼	45⅞
Décembre		51¾	51¾	51	51¼
Seigle:—					
Mai		106	106¼	104¼	106⅞
Juillet		101	103	99⅞	102¾
Décembre		109⅞	109⅞	108	109¼

Bourse de Paris

Paris, 16. — Les rentes trois pour cent: 75 francs 65 centimes.

Les rentes 4 1-2 pour cent: 79 francs 50 centimes.

Le change sur Londres: 105 francs 15 centimes.

Le dollar américain cotait 21 francs 43 3-4 centimes.

Bourse de NEW-YORK

Wall Street souffre de prises de profits. — 428 reculs, contre 330 gains hier. — Hausse du cuivre ignorée. — U. S. Steel à peine plus ferme. — Meilleurs prix pour 2 sièges vendus sur ce marché. — Ferroviaires hésitants. — 2,483,300 actions échangées.

New-York, 16. — Les stocks étaient de nouveau fort actifs hier matin à Wall Street, mais sur le commencement de l'après-midi, plusieurs d'entr'eux souffraient de réalisations. Sur la dernière heure de cette même séance, la tendance était irrégulière et en fermeture, 330 stocks accusaient des avances et 428 des reculs.

Le total des transactions enregistrées hier sur ce marché sélevait à 2,483,300 actions, comparativement à 2,865,920 actions échangées la veille.

Le taux de l'argent à vue était de 1 p.c.

L'indice de 60 stocks industriels, compilé par la Presse Associée, accusait une baisse de .1 pt à 70.8.

Le moral des spéculateurs paraissait quelque peu affecté par les nombreuses réalisations effectuées en fin de séance. Les activités étaient moindres sur le mouvement descendant qu'ascendant. Les titres en bas de $20 étaient de nouveau fort achalandés.

Les titres de compagnies d'amusement se ressentaient d'une manière favorable des perspectives d'accroissement dans les revenus, à la suite d'une plus grande assistance dans les théâtres durant ces derniers temps.

Les titres de grands magasins répondaient faiblement aux prédictions par l'Association des Marchands Détaillants que le commerce des Fêtes serait des plus favorables.

La plus grande participation du public sur le marché mobilier est attribuable au fait que les gens disposent de fonds abondants non employés. Il ne faut pas croire que les récents versements de dividendes n'ont pas accrû les surplus de nombre de spéculateurs.

Par contre, la théorie voulant que nombre de valeurs aient plus qu'escompté le relèvement actuel dans les affaires, expliquerait l'empressement de maints détenteurs de valeurs à prendre leurs profits présentement.

L'affermissement dans les prix du caoutchouc continuait d'influer favorablement sur les stocks de caoutchouc tandis que les autres denrées avaient plutôt une allure mixte, après leur vigueur des jours précédents.

Les titres de l'acier se distinguaient par leur fermeté et Ludlum Steel et Bethlehem Steel accusaient de beaux gains, mais U. S. Steel était lourd.

Les titres canadiens inscrits sur ce marché avaient plutôt l'allure erratique.

L'augmentation dans les prix de ventes de 2 sièges à N.-Y. à $104,000 et $105,000, comparativement à $97,000 antérieurement démontre que l'on a encore confiance dans l'avenir de Wall Street.

Crown Cork, Newport Industries, Simmons Co., Allied Chemical et Western Union clôturaient lourds parmi les spécialités, et General Motors et Chrysler faisaient de même parmi les moteurs et Standard Oil of California et Amerada, parmi les pétroles. Union Pacific était réactionnaire dans le groupe des chemins de fer.

Les métaux reflétaient peu une nouvelle avance dans les prix du cuivre d'exportation. On semble craindre la surproduction.

Une acquisition de la Homestead Oil

La Homestead Oil & Gas Company, Limited, annonce à ses actionnaires qu'elle assume, à la suite de négociations qui duraient depuis quelque temps, le contrôle et l'administration de la Magnus Oil Corporation dans le comté de Schleicher, Texas. Elle a acquis de la Magnus 1,270 acres de beaux au nord, à l'ouest et au sud du puits Magnus. De plus la Homestead a obtenu les baux de la Maverick Oil Company qui s'étendent sur 1,280 acres à l'est et au sud du puits Magnus, ce qui veut dire que ces propriétés entourent de tous les côtés le puits Magnus.

Dans le comté Upton, les puits Nos 1 et 3 de la Homestead, tous les deux en production, sont en augmentation. On croit que le puits No 4 sera terminé en janvier.

Dans le comté Crane, le puits No 1 de la Homestead produit la quantité allouée tandis que le puits No 2 a été foré. On a frappé le pétrole à 2,103 et 2,114 pieds. On est actuellement à le nettoyer. Avec ce puits la Homestead en a ainsi 4 en production et un cinquième devrait êter terminé à bonne heure en janvier.

Le nouveau puits qu'on est à creuser avec la Bryson Oil & Gas Company dans le comté Jack a atteint une profondeur de 3,300 pieds. On a frappé un peu de pétrole à 2,625 pieds et aussi à 3,134 pieds mais il a été jugé préférable de continuer le puits pour expérimenter la formation à 4,600 pieds.

Les produits à terme

N.-Y., 15. (P.C.) — La plupart des produits à terme ont terminé mieux disposés sur les marchés de cette ville aujourd'hui. Les peaux s'inscrivent en gain de 9 à 13 points, la soie de 2 1-2 à 3, le caoutchouc de 68 à 73, le zinc de 3 à 4, le plomb de 4. Le sucre se présente inchangé à 1 point de gain, le café entre 1 point de perte et 1 de gain, l'étain en gain de 95 à 110, le coton en perte de 7 à 14 points, le cocoa en recul de 16 à 19. Les lainages oscillent entre 6 points de gain et 5 de perte et le cuivre entre 1 de gain et 1 de perte.

Chrysler fabrique sa millionnième voiture

Détroit, 15. (P.A.) — Chrysler Corporation a fabriqué aujourd'hui la millionnième voiture de l'année: ce qui est un record pour la compagnie. Au moment de l'assemblage, le président du conseil de la compagnie, M. Walter P. Chrysler, a déclaré qu'il y a 20 ans il fallait les efforts réunis de 300 compagnies pour produire 1,000,000 de voitures et de camions en une année. Le record précédent de la compagnie établi en 1935 était 843,599 voitures.

Propos sur les huiles

La découverte le 16 juin 1936 du puits de la Turner Valley Royalties marque une ère nouvelle dans l'exploitation des gisements pétrolifères du Canada. L'éruption le 2 décembre du puits No 1 de la Foundation Royalties et la découverte le 12 décembre du puits No 3 de la Sterling Pacific, confirmant l'existence d'une immense nappe de pétrole dans le sud-ouest de la vallée Turner.

La production journalière moyenne du puits de la Turner Valley Royalties dépassait la production de tout autre gisement, exploité antérieurement au Canada. L'exploitation du puits Foundation promet d'être encore plus élevée.

Le ministre des Terres et des Mines de l'Alberta, M. Rose, a déclaré que les travaux de forage en cours représentaient des mises de fonds dépassant $2,000,000.

Le gouvernement, pour encourager la prospection sur les terres de la Couronne, a réduit les honoraires exigés à titre de patente et octroie des concessions d'une superficie plus étendue.

Le Canada importe près de 97 p.c du pétrole dont il a besoin. Sera-t-il un jour capable de se libérer de cette tutelle? Il n'est pas déraisonnable de le penser à la lumière des découvertes récentes.

MARCHE DES HUILES

Cours du Calgary Stock Exchange fournis par BEAUSOLEIL & BEAUSOLEIL, 477 St-François-Xavier, Montréal

	Offre	Dem.
Alberta Pacific	23½	25
Anaconda Oil	9½	10½
Associated Oil	11½	13
Baltac	3	4
Benton	1½	2
British Dominion	16	18
Calgary and Edmonton	2 60	2 76
Calmont	35	36
Devenish	6	7
East Crest	9	9½
Foothill	85	90
Foundation	59	60
Freehold	9	11
Graystone	3½	4
Hargal	15	16
Highwood Sarcee	13	15
Home Oil	2 55	2 65
Hunter Valley	65	70
Madison	3½	3¾
McDougall Segur Ex.	16¾	17½
Mar-jon	13	15
Mercury	25	26½
Merland	14	15
Model	42	44
New Federal	15	15½
New Valley	15	15½
Okalta, com.	85	87
Pakalta	14	15
Ranchmen	32	34
Ritchfield	11½	12
Spooner	24	26
Turner Valley	10	12
United	16	18
Vulcan	86	90
Weymarn	24	25

Banque des Pays-Bas

Amsterdam, 15. (P.A.) — Le relevé hebdomadaire de la Banque des Pays-Bas se présente comme suit: (en milliers de guilders).

	14 déc.	7 déc.
Or	669,532	569,894
Changes étrangers...	2,274	2,268
Escomptes	22,359	22,596
Avances	282,281	327,210
Circulation	776,415	787,650
Coefficient de la réserve au passif....	86.2%	72 6%

Bénéfice supérieur de Biltmore Hats Ltd

Guelph, 16. — Biltmore Hats Limited rapporte un bénéfice net de $19,[illegible] pour l'exercice se terminant le 30 [illegible]vembre 1936, après avoir pourvu à la dépréciation, aux taxes et au fonds d'amortissement sur les actions privilégiées. Cela se compare à un bénéfice de $79,054 pour l'exercice précédent.

Le total des bénéfices pour la période se chiffre par $191,842 en comparaison de $419,749 l'année précédente. Le surplus, après déduction des dividendes sur les actions de priorité ordinaires s'élevait à $49,684 à rapprocher du surplus antérieur de $33,[illegible]. Le président, M. F.-R. Ramsey, déclare que la compagnie a réussi à publier pour la sixième année consécutive un accroissement dans ses bénéfices annuels.

Le bénéfice net égale 2.4 fois le service des dividendes sur les actions de priorité 7 p.c. cumulatif d'une valeur au pair de $100. Il reste encore en circulation 1209,500 actions privilégiées.

GARDE-MALADE, masseuse d'expérience, massages à l'huile, bains, frictions, à l'alcool. Ouvert tous les jours Dimanche compris. 11 à 11.
3619 St-Denis, près Sherbrooke

LA DOUELLE QUI MANQUE est celle de la rente viagère. Avec elle, tous pourraient se suffire: nous en avons 24 sortes. Sans elle, impossible de combler tous les besoins de la société: ceux qui consomment sans produire grugent trop le pain de ceux qui peinent. Les faire nourrir par l'Etat? Bêtise: lorsque chacun n'aura plus le souci de son avenir, l'avenir de tous sera la gêne.

CAISSE NATIONALE D'ÉCONOMIE
55 ouest, rue St-Jacques
Montréal—HArbour 3291

Amos Cadillac Gold Mines Limited
(sans responsabilité personnelle)
Possède et développe une propriété prometteuse, adjacente à Bouscadillac et Thompson Cadillac, et est située à une faible distance seulement de la mine O'Brien.
Achetez par l'intermédiaire de votre banque ou de votre courtier
BUREAU D'ADMINISTRATION
Montréal 486 rue St-Jean LA. 2423

LAKE HILL GOLD MINES
LIMITED
ACHAT — VENTE — COTE
CANADA UNITED CORPORATION
Immeuble Aldred.
PLateau 9051
Spécialité: Titres de mines d'or canadiens.
Renseignements dignes de foi sur demande.

Producteurs de Métaux de Base
Il nous fera plaisir de vous donner sur demande et sans obligation de votre part, des détails concis sur les compagnies suivantes:
INTERNATIONAL NICKEL ALDERMAC COPPER
NORANDA HUDSON BAY SMELTING
FALCONBRIDGE NICKEL SHERRITT-GORDON
CONSOLIDATED MINING AND SMELTING
Les perspectives des producteurs de nickel, cuivre, zinc et plomb ont été matériellement améliorées comme résultat de la récente demande accrue pour ces métaux en Europe, pour fins d'armements comme il est à présumer.
McCUAIG BROS. & CO.
Etablie en 1898
Membres de la Bourse de Montréal et du Curb de Montréal
274, rue St-Jacques, HArbour 9151 1420, rue Peel, MArquette 9311

150 TITRES MINIERS
Nous avons en mains une brochure contenant d'intéressants renseignements et aperçus sur 150 Stocks Miniers Canadiens. Nous vous en ferons parvenir une copie sur demande.
PITFIELD & COMPANY
Siège Social: 235, rue St-Jacques MArquette 9121 MONTREAL
Succursale: l'Hôtel Windsor PLateau 9943
Membres:
Bourse de Montréal Bourse des Denrées Curb de Montréal
OTTAWA SAINT-JEAN, N.B. CAMPBELLTON HALIFAX

LA SPECULATION DU JOUR
Les Huiles de la Turner Valley
En 1935, 63 puits de la Royalite ont produit une moyenne de 1,400 barils par jour. 3 nouveaux puits: Turner Valley Royalties, Foundation et Sterling Pacific No 3 produisent une moyenne de plus de 2,400 barils par jour.
Nous publions à chaque jour dans les journaux les cotes de la Bourse des Huiles de Calgary.
Consultez
Beausoleil et Beausoleil
membre de la
BOURSE DES HUILES DE CALGARY
477 rue St-François-Xavier HA. 3276
MONTRÉAL

BOURSE DES MINES DE TORONTO

Cours fournis par BURKE, DANSEREAU & Co. 222, rue Notre-Dame ouest

Ventes	Titres	Ouv	Haut	Bas	Clot
1000	Acme Oil	11½	...	...	...
4000	Afton	7½	7½	7	7
1300	Ajax	45	...	...	...
39430	Alder	165	183	165	173
1700	Alex	4½	4½	4	4
1000	Algoma	5½	5½	5½	5½
40	Anglo H	625	...	...	...
1700	Argosy	115	120	115	116
1500	Armfield	100	102	95	95
2400	Ashley	8	...	...	...
48000	Astoria	10½	11½	10½	10½
1200	Bagamac	9	9½	9	9½
2000	Bankfield	150	150	147	148
2000	Base Met	25½	26	25½	25½
2000	Beattie	126	126	122	124
41250	Bidgood	165	178	163	177
2500	Big Mies	51	53	5 1	52
2500	Bobjo	22	24	20	20
13500	Bralorne	755	780	755	780
100	B R X	9	...	...	...
43000	B R X	12	12	11½	11½
700	Buff A	4	6	4	5½
1000	Buff C	...	...	...	...
12215	Cal & Ed	270	290	270	275
1000	Cal Oil	33	39	33	35
11000	Can Mal	170	172	167	170
1000	Cariboo	175	175	170	170
5500	Cen Pat	435	440	430	430
14695	Cen Por	34	34	33	33
4639	Chem R	118	125	118	125
1000	Chem B	135	145	135	140
3500	Chromium	6	6½	6	6
5000	Clericy	...	...	...	...
16500	Comm W P	17½	17½	17	17
1000	Coniagas	350	...	...	...
1270	Coniarum	180	180	175	175
4539	Cons Chi	245	261	245	250
13270	Darkwater	245	250	240	240
32	Dome	50½	51	50	51
2000	Dorval S	40	45	40	45
24500	East Mal	126	126	120	121
2150	Eldorado	230	232	225	225
9145	Falcon	11½	12½	11½	11½
24000	Fed Kir	17½	17½	16½	17
2100	Franco	111	111	102	102
20400	Glenora	28	28	25	26
2000	Gods L	90	103	89	91
21750	Goldale	50	52	44	44½
1000	Gold Belt	12	...	...	...
1000	Goodfish	11	...	...	...
24510	Graham	24	27	23	23
1000	Granada	28	28	27	27
2000	Grandoro	6½	...	...	...
21750	Greene	49	51	47	49
9000	Gunnar	105	107	102	107
700	Halcrow	4	...	...	...
4145	Hard R	295	300	290	292
2000	Harker	16	17	16	16
2000	High Sar	14	...	...	...
1935	Hollinger	13½	13½	13½	13½
1370	Homestead	49	50	48	49
10848	Howey	61	61	60	60
1575	Int M C. nv	15½	15½	15½	15½
4500	J M Con	47	47	44	44
100	Kerr Lake	55	...	...	...
4615	Kirk H	187	215	187	205
4615	Kirk L	67	68	65	66
2600	Laguna	103	103	102	102
740	Lake Sh	59	...	...	...
14100	Lamaque C	16	16	15	16
1550	Lava C	104	104	102	104
22581	Lebel	17	19	17	19
2500	Lee Gold	6½	7	6½	7
2435	Little L L	710	725	700	720
1500	Lowery	30	38	3 0	35
9832	Macassa	740	760	740	740
24464	MacL	500	520	495	500
6700	Man & E	13½	15½	14½	14½
2200	Maple L	21	21	20½	20½
10000	May Spl	37	37	35	37
2210	McIntyre	40	40	39½	39½
44775	McKenz	178	205	178	200
19500	McMillan	15	15	14	14½
2700	McVittie	18	18	17	18
11710	McWatters	72	77	71	75
2000	Meri Oil	12	...	...	...
3400	Min C	286	299	285	285
1400	Minto	19	...	...	...
600	Model	42	...	...	...
21400	Moneta	159	160	157	160
2600	Morris	68	69	68	69
21700	Murphy	6	6	5	5½
22300	Newbec	5½	5½	5	5½
2910	New Gold	130	136	130	134
800	Nipissing	265	...	...	...
1222	Noranda	74	...	...	...
2500	Norgold	10½	...	...	...
1000	Nor Can	52	...	...	...
2375	O'Brien	12½	13	12½	12½
2500	Olga	7	7½	7	7
16000	Omega	57	68	57	57
8350	Pamour	415	425	400	400
5000	Paulore	35	35	34	35
9550	Paymaster	110	110	106	108
1295	Perron	225	230	220	220
6905	Pick C xd 5c	725	750	715	715
1240	Pioneer	525	535	525	535
1450	Powell R	163	164	159	160
1570	Premier	355	380	350	366
1700	Preston	134	138	131	134
1065	Read Au	485	490	475	475
41425	Red Lake	148	160	145	151
2000	Rena	121	124	121	123
2300	Roche	21	21	20	21
4172	Royalite	49	50½	48½	49½
16140	San Ant	230	251	230	240
19900	Shawkey	80	82	78	78
1700	Sheep C	83	83	82	82
46610	Sherritt	260	278	256	272
27272	Siscoe	420	485	415	480
41250	Sladen	161	169	159	169
5000	Sou Tib	3½	...	...	...
500	Sou W P	40	...	...	...
11920	Stada	90	90	89	90
10700	St An	20	23	19	22½
2250	Sud Basin	575	575	550	550
126400	Sud Con	35½	46	35½	44
17543	Sullivan	195	220	192	210
7500	Sylvanite	345	345	335	340
17470	Tashota x-rts	18	19	17	17½
5000	Teck H	515	525	510	515
11550	Texas	220	236	220	225
475	Toburn	370	370	365	365
10500	Towagmac	135	140	127	132
18275	Ventures	281	290	280	280
18524	Wai Am	230	240	230	239
15400	Wayside	6½	7	6½	6½
4500	Wilfrey C	8	8	7½	7½
9280	Wright H	785	785	770	780
1400	Ymir	33	39	33	39

Total des ventes: 2,690,000 actions.

Non-inscrits

Cours fournis par J. H. TIMMINS & Co. Edifice Banque Royale

Ventes	Titres	Haut	Bas	Clot
11500	Brett Tr	11½	10½	11
225	Coast Cop	560	...	...
4300	Cen Man	17	16	17
19100	Church H	7½	7	7½
2500	East C	9½	9½	9½
13675	Dal Oil	125	108	125
49000	Home Oil	265	230	265
1835	Hud Bay	34½	33½	34½
12210	Foothills	75	60	75
10700	Kirk Town	25	21	25
12000	Lake Mar	7	6	6½
1700	Malrose	5	4	4½
22000	Mandy	40	35	37
3000	N Hawk	3	...	...
2500	Nordon	14½	14	14
500	Oil sel	5	...	...
1500	Osisko	19	18	19
1000	Park H	26	24	24
1000	Pawnee	3	...	...
43055	Pend Or	295	260	290
19600	Por Cro	8	7½	7½
19200	Ritchie	6	4½	4½
5000	Robb M	11½	9½	10
1100	Sud Mines	3	2½	2½
2000	Temiska	19	17	18

Hors-liste

De J. A. HEBERT & Co. 221, Notre-Dame ouest

Ventes	Titres	Haut	Bas	Clot
	Amos Cad.	26		28
	Albany River	98		1 08
	Algold	40		45
	Aquaris P.	12		16
	Ardeen	5		8
	Athona	...		75
	Amity	3		5
	Ballor	5		7
	Bankfield	95		1 05
	Bilmac	24		27
	Bouscquet	...		10
	Big Master	...		58
	Boyd Kirkland	2 8		35
	Brea-Breest	20		24
	Brown Cad.	20		23
	Candalaca	39		42
	Cap. Rouge	...		16
	Cassy Summit	22		25
	Cherne	25		27
	Cold Lake	...		24
	Caniptau	13		16
	Darwin	40		44
	Dempsey Cad.	40		44
	Derval Units	30 00		32 00
	Dunlop	17		19
	Franklin	...		3
	El Bonanza	4		5
	Frontier	16		19
	Garnet	8		10
	Gateway	16		19
	Gilbec	6		7
	Gillies	61		64
	Gold Eagle	...		71
	Golden Gate	40		43
	Gold Range	9		11
	Hudson Pat.	13		15
	Horse Shoe	6		7
	Jellicoe	38		41
	Johnson Nipigon	4		5
	Kaw-Crow	15		18
	Keora	...		11
	Kirk King	...		6
	Lake Hill	29		30
	Lafayette	4		5
	Lamaque Gold	...		7 75
	Lapa Cad.	1.12		1.17
	Leitch Gold	...		74
	L. L. Lagoon	3		7
	Le Roy	5		6
	MacAndrew	...		18
	Madsen	1.52		1.57
	Malartic L. G.	...		30
	Marget	...		11
	Manitoba Basin	...		5½
	McCarthy Webb	48		51
	Moffatt Hall, nouv.	.14466		SHRD
	Moosha	63		66
	Mosher	42		45
	Murmac	8		10
	Norlake	15		17
	Northshore	4		5
	Opemiska Copper	...		90
	Oriole	20		23
	Obaiski	50		53
	Okiend	17		19
	O'Leary	1.30		1 35
	Pandora Cadillac	21		24
	Plaindor	3		4
	Potter Doal	26		30
	Poulin Mining	2.20		2.30
	Red Crest	...		26
	Red Gold	...		10
	Regal Kirk	...		4
	Rice Lake	35		38
	Ronda	58		60
	Rubec	...		27
	Sandy River	6		7
	Seguin	13		14
	Siscoe	23		26
	Skookum	8		10
	Smelters	13		16
	Springer Sturgeon	15		17
	St. Pierre	47		50
	Sturgeon Red Gold	15		17
	Tonawanda	20		22
	Wawbano	28		30
	Wendigo	26		28
	West Wood	57		59
	Wood Cad	44		47
	Winoga	19		20
	Whitehorse	...		...

Total des ventes: 65,100 actions.
xd: ex-dividende hier.

A répartir

Ford of Canada, 28; Melchers "A", 50.

Séance très active à la section minière

Toronto, 15. (P.C.) — Les achats ont envahi la section minière du Toronto Stock Exchange aujourd'hui et le volume des affaires traitées dans le mouvement ascendant des cours a été le plus lourd des derniers mois. Les bas métaux sous l'impulsion des nouveaux gains des prix des métaux à Londres et à New-York ont donné le ton à l'ouverture, les cours des valeurs bon marché s'appréciant de 15 à 50 cents et les valeurs seniors s'avançant d'un ou de deux dollars. L'allure des aurifères de bas et de moyen prix s'est vivement accélérée, créant un mouvement ascendant qui a porté les cours en gain de 10 à 50 cents. Sous l'égide de Royalite qui a bondi de près de $5 les pétrolifères se sont raffermis.

Les aurifères seniors ont été à peine soutenus et en dernière heure les valeurs d'or de prix moyen ont cédé une partie de leurs gains. Siscoe s'inscrit en gain de 60 cents, Central Patricia de 65 cents, Kirkland Hudson de 25 cents, McKenzie de 25 cents et Chibougamau, Red Lake, Sladen, Perron et Little Long Lac de 5 à 10 cents. Dome, Lake Shore, Hollinger, McIntyre et Wright Hargreaves se présentent à un niveau inférieur. Toburn, Preston, Coniaurum et Pioneer se sont aussi effrités de quelques cents.

Noranda et Hudson Bay se sont redressés de plus d'un point. Sherritt, Sudbury Basin, Waite Amulet et Pend'Oreille de 10 à 30 cents et Aldermac de 15 cents. Aux pétrolifères, Calgary & Edmonton, Foothills et Dalhousie s'inscrivent en gain de 15 cents.

BOURSE DE TORONTO

Offre Dem

Cours d'hier fournis par RACINE & Co. Edifice Aldred, Place d'Armes

Ventes	Valeurs	Ouv	Haut	Bas	Ferm
2415	Abitibi	4½	4½	4½	4½
1300	Abitibi P	33	35	33	33½
665	Alta P G	21	31	21	31
275	Alta P G P	25	31	25	31
385	Bath P A	17	17½	16½	16½
5	Bath P B	6	...	...	...
290	Beatty	14½	15	14½	15
10	Beauharn.	5	...	...	...
66	Bell Tel	159½	159½	159	159½
60	Blue Rib	4	...	...	...
200	Brew C P	26½	...	...	...
1160	Brazilian	18½	18½	18	18
910	Brew Dis	.75	.80	.75	.80
1920	Brew Corp	2½	2½	2	2½
120	Brew C P	13½	...	...	...
1570	B A Oil	23	23	22½	22½
60	Build Pro	57	58	57	57
25	Burry	8	...	...	...
525	Cdn Brew	8½	...	...	...
25	Cdn B B P	50	...	...	...
100	Can Cem	13	...	...	...
60	Can Cem P	101	...	...	...
150	Can Pack	87	87	85	85
30	Can S S P	6½	6½	6	6
120	Can Can	8½	11	8½	8½
5	Can C I P	103	...	...	...
40	Can P P	11½	11½	11½	11½
2290	Cdn Car	19½	19½	19	19
420	Cdn C P	29	29	28½	28½
100	Can Dred	46½	46½	45½	45½
600	Can In Al	7	7½	6½	6½
20	Cdn In A B	6	...	...	...
100	Cdn Loco	21½	...	...	...
15	Can Oil	11½	...	...	...
749	C. P. R.	13½	13½	13½	13½
1725	Cockshutt	9½	10½	9½	10½
120	Cons Baks	20	20	19½	20
1140	Con Smelt	77½	79	77	78
20	Con Gas xd	208	208	205	205
10	Cosmos	25½	25½	25	25
5	Cosmos P	106	...	...	...
10	Crows N	50	...	...	...
2955	Seagrams	26	26½	26	261
5546	Dom Ste B	12	12½	11½	11½
310	Dom Stores	12	12	11½	11½
10	East St P P	106	...	...	...
250	Easy Wash	5	...	...	...
10	Econ Inv	50	...	...	...
20	En Elec A	31	32	31	32
65	En Elec B	15	15	14½	14½
5	Equi L In	5½	...	...	...
250	Fan Far	22½	22½	22½	22½
1640	Ford A	22½	22½	21½	22
270	G S War	7½	8	7½	7½
35	Goodyear	86	87	86	87
10	Goodyear P	56½	...	...	...
250	G W Sad	2	...	...	...
1970	Gypsum	14½	14½	13½	141
460	Har Car	5½	5½	5½	5½
50	Hinde & D.	20	...	...	...
5	Hunts A	15	...	...	...
5	Hunts B	15	...	...	...
2197	Imp Oil	20½	20½	20½	20½
910	Int Pete	35	35	34½	34½
50	Int Mill P	104	...	...	...
2620	Nickel	65½	65	64½	65½
245	In Util A	14½	14½	14½	14½
5555	In Util B	1 75	1 90	1 75	1 75
740	Kelvinator	23	26½	21	26½
220	Lake of W	46	46	4	45½
45	L Second	73	74	73	74
105	Loblaw A	21½	...	...	...
352	Loblaw B	20½	21½	20½	21½
1060	Maple L M	6½	7	6½	7
135	Maple L M P	11	11½	10½	11½
1600	Massey H	7	7½	7	7½
895	Massey P	47	47	46	46
385	McColl	12½	13½	13	13
20	Moore	42½	...	...	...
1100	Nat Gro	8½	9	8½	9
25	Nat Sew A	19	...	...	...
55	Or Cru	1 10	...	...	...
100	Page Her	101	102	101	102
11625	Pan Oil	7½	8½	7½	7½
25	Pho Es	23	...	...	...
220	Pow Corp	20½	21	20½	21
145	Press M	26½	...	...	...
20	Simp A	19	...	...	...
182	Simp P	99½	99½	99	99
165	Ste of C	78½	79	78½	79
180	Ste of C P	70	...	...	...
175	Tamblyne A	16½	...	...	...
250	Tip Top xd	11½	11½	11½	11½
3131	Uni Gas	15½	16	15½	15½
2350	Uni Ste	8½	8½	8½	8½
1315	Walkers	49½	49½	49	49
280	Walkers P	19½	19½	19½	19½
484	W C Flour	10	10½	10	10½
30	W C Flour P	76	78	76	78
922	Westons	18½	18½	17½	17½
580	Win El A	6	6½	6	6
150	Win El B	5½	5½	5½	5½
5	Wood Al J P	51	...	...	...
100	Zimmer	5½	...	...	...
	Banques:				
15	Canada	58	...	...	...
100	Commerce	172½	173	172½	173
5	Dominion	225	...	...	...
40	Imperial	226	...	...	...
20	Montréal	214	215½	214	215½
523	Royale	200	200	199½	200
	Prêts:				
4	Tor Ge Tr	88	90	88	90
	Curb:				
140	Bruck S	7½	...	...	...
360	Can Bud	8½	8½	8½	8½
60	Can Malt	35	...	...	...
80	Can Vine	20	20	19½	20
200	Can Mar	2	...	...	...
20	Dehavilland	17½	...	...	...
65	Dom Tar	16	16½	15½	16½
5	Dom T P	100	...	...	...
320	Ham Bri	11½	12	11½	12
30	In Met In	14	15	14	14½
525	Mont Pow	32½	34	32½	34
240	Nat Ste C	58	58	57	57
50	Nor Star	4½	...	...	...
50	North S P	4½	...	...	...
30	Prairie	5	...	...	...
50	Rogers	8	...	...	...
100	Shawin	23½	...	...	...
1505	Stand Pav	4½	4½	4½	4½
10	Stand P	26	...	...	...
20	Sup Pet O	37	37	34½	34½
25	Thayers	51	...	...	...
135	Tor Elev	37	...	...	...
85	Tor Elev P	110½	111½	110½	111
1025	Uni F I P	52	56	52	56
95	Walker B	21	...	...	...
20	Waterloo Mfg	25	...	...	...

Total des ventes: 45,100 actions.
xd: ex-dividende hier.

OBLIGATIONS CANADIENNES

Cours de fermeture DOMINION DU CANADA

	Offre	Dem.	Moy
Exemptées de taxes			
5% 1 mars 1937	100.75	101.75	...
5½% 1 déc. 1937	103.75	104.75	.51
Non-exemptées			
2½% 15 oct. 1939	102.75	103.75	2.08
2½% 1 juin 1942	101.75	102.75	2.98
3% 1 juin 50-55	101.00	102.00	2.87
3% 15 oct. 1942	104.75	105.75	2.98
3½% 15 oct. 44-49	105.75	106.75	2.55
4% 15 oct. 1939	106.75	107.75	1.34
4% 15 oct. 43-45	109.50	110.50	...
4% 15 oct. 47-52	108.75	109.75	2.96
4% 1 oct. 50-60	110.50	111.50	3.03
4½% 1 sept. 1940	109.50	110.50	1.76
4½% 15 oct. 1944	112.75	113.75	2.60
4½% 1 fév. 1946	112.75	113.75	2.85
4½% 1 nov. 46-56	112.25	113.25	2.96
4½% 1 nov. 47-57	112.25	113.25	3.07
4½% 1 nov. 48-58	112.75	113.75	3.12
4½% 1 nov. 49-59	112.75	113.75	3.20
5% 15 oct. 1943	113.50	114.50	1.91
5% 15 oct. 1942	114.50	115.50	2.58
Obligations garanties par le gouvernement			
CNR. 2% 1938	100.25	101.25	1.18
CNR. 3% 1944	103.50	104.50	2.34
CNR. 3% 49-50	100.75	101.75	2.79
CNR. 4½% 1951	115.75	116.75	3.12
CNR. 4½% 1956	116.00	117.00	3.31
CNR. 4½% 1957	114.75	115.75	3.43
CNR. 4½% 1955	118.00	119.00	3.37
CNR. 5% 1954	118.75	119.75	3.46
CNR. 5% 44-69	118.25	119.25	3.75
CNR. 5% 50-70	120.00	121.00	3.35
CNR (W.I.) SS. 5. 5% 1955	120.0	121.00	3.45
Alts. Har. Comm. 5% 49-59	120.00	121.00	3.31
Services publics	Off.	Dem	
Ass. Tel. & Tel. 5½ p.c. 1955	83½	85½	
Avalon Tel. 5½ p.c. 1948	101½	...	
Avon Riv. Pow. 5½ p.c. 1956	102½	...	
Beauharnois 5 p.c. 1973	55	57	
Bell Tel. 5 p.c. 1955	115½	118	
Bell Tel. 5 p.c. 1957	122½	125½	
Bell Tel. 5 p.c. 1960	122½	125½	
B. C. Power 5½ p.c. 1960	105½	...	
B. C. Telephone 4½ p.c. 1961	105½	107½	
Calgary Pow. 5 p.c. 1960	96½	98½	
Calgary Pow. 5 p.c. 1984	91½	94	
Can. North Pow. 5 p.c. 1956	103	105½	
Can. Light 5 p.c. 1949	101½	104	
Cedar Rapids 5 p.c. 1953	112	114½	
Dom. Gas 6½ p.c. 1945	94½	96½	
East Kootenay P. 7 p.c. 1942	92½	...	
Foreign Power 6 p.c. 1949	65½	...	
Gatineau Pow. 5 p.c. 1956	102½	104½	
Gatineau Pow. 6 p.c. 1941 A	100½	102½	
Gatineau Pow. 6 p.c. 1941 B	99½	101½	
Hydro Elec. Bond 5 p.c. 1957	93½	...	
Inter. Power 6 p.c. 1955	101	...	
Inter. Power 6 p.c. 1957	93½	93	
Inter. Power 6½ p.c. 1957	98½	101	
Inter. Hydro 6 p.c. 1944	83	85	
Lower St. Law. Pow. 5 p.c. '55	96½	100	
Marit Tel & Tel 5 p.c 1956	104½	...	
McLaren Que. P. 5½ p.c. 1961	97½	99½	
McLaren Que. P. 5½ p.c. 1964	97	99½	
Mtl Island Pow. 5½ p.c. 1957	104½	...	
Montreal Tram. 4½ p.c. 1955	79½	82	
Montreal Tram. 5 p.c. 1941	104	...	
Montreal Tram. 5 p.c. 1955	84½	86½	
Mont. L. H. & P. 5½ p.c. 1956	102½	104½	
Nan.-Duncan Ut. 5½ p.c. 1964	101½	...	
National Light 6 p.c. 1949	96½	98½	
N. B. Power 5 p.c. 1937	...	94	
Nova Scotia L. 5 p.c. 1958	103	105½	
Newfounland L. 5½ p.c. 1971	103½	...	
N. W. Utility 6 p.c. 1949	88½	92	
Ottawa Light 5 p.c. 1957	104½	107	
Ottawa Tracion 5½ p.c. 1970	101	103½	
Ottawa Valley P. 5½ p.c. 1970	85½	88	
Power Corp. 5 p.c. 1957	102½	...	
Power Corp. 6½ p.c. 1959	100½	103	
Prov. Light 5 p.c. 1946	105½	...	
Quebec Power 5 p.c. 1968	103	105	
Que. Tel. & Pow. 5 p.c. 1955	95½	99	
Saguenay Pov. 4½ p.c. 1966	104½	...	
Shawin, W. & P. 4½ p.c. 1970	103½	105	
Shawin, W. & P. 4 p.c. 1961	98½	101½	
Saguenay Elec. 5½ p.c 1953	97½	100	
South C. Pow. 5 p.c. 1955	102½	104½	
Twin Cities Trans 5½ p.c. 1952	94½	96½	
United Securities 5½ pc. 1952	...	82	
West Pow. 5 p.c. 1949	105	...	
Winnipeg Elec 4½ p.c. 1960	104	106	
Winnipeg Elec. 4 p.c. 1965 A	80	82	
Winnipeg Elec. 4 p.c. 1965 B	71	73	
Obligations ferroviaires et maritimes			
Can. Atl. Ry. 4 p.c. 1955	99½	101½	
Can. Steamships 6 p.c. 1941	60	62	
C. P. R. 3 p.c. 1945	94½	96½	
C. P. R. 3½ p.c. 1951	99½	101½	
C. P. R. 4 p.c. 1949	105½	107½	
C. P. R. 5 p.c. 1954	108½	110½	
C. P. R. 6 p.c. 1942	109	111½	
C. P. R. 6 p.c. 1942	109	111½	
C. P. R. 4½ p.c. 1946	103	105½	
C. P. R. 4½ p.c. 1960	104	106	
Immeubles			
Acadia Apt 6½ p.c. 1939	44	46	
Dom. Realty 5½ p.c. 1945	114	...	
Dom. Square 6 p.c. 1948	64	...	
Gleneagles Inv. 5 p.c. 1944	57	...	
Godfrey Realty 6 p.c. 1942	42	...	
Keefer Realty 6½ p.c. 1943	21	25	
Montreal Apts 5½ p.c. 1948	84½	88	
Ogilvy Realty 5½ p.c. 1951	74	77	
Price Realty 5½ p.c. 1946	70	75	
Queens Hotel 6 p.c. 1947	98½	...	
Ritz-Carlton 5 p.c. 1942	53½	...	
Sherbrooke St. R. 6½ p.c. 1940	40½	...	
Victoria Realty 6 p.c. 1948	99½	...	
Windsor Hotel 6½ p.c. 1943	67	...	
Windsor Hotel 6 p.c. 1947	27	...	
Industrielles			
Abitibi 5 p.c. 1953	81	83	
Acadia Sug. 4½ p.c. 1955	101	...	
Alberta Pac. Gr. 6 p.c. 1946	96	99	
Ames Holden 7 p.c. 1943	103½	...	
Ames Holden Inc. 7 p.c. 1943	86½	...	
Asbestos 6 p.c. 1941	110½	...	
Atl. Sugar 4 p.c. 1951	100½	...	
Brandram-Hend. 6 p.c. 1936	99½	...	
Brandram-Hend. 6 p.c. 1939	53½	56	
British Am. Oil 4 p.c. 1945	102½	104½	
B. C. Pulp 6 p.c. 1950	92½	...	
Brown Co. 5½ p.c. 1946	76½	78½	
Bruck Silk 6½ p.c. 1945	99	101½	
Burns & Co. 5 p.c. 1958 int.	72½	76	
Burns & Co. 5 p.c. 1958 inc.	64	67½	
Can. Cement 4½ p.c. 1951	103½	105½	
Can. Forgings 6 p.c 1942	106	...	
Can. Pap. 5 p.c. 1945

TARIF D'ABONNEMENT

PAYABLE D'AVANCE

PAR LA POSTE
Canada (sauf Montréal et banlieue).. $ 4
(NETTE sans escompte)
Etats-Unis et Empire Britannique.. $ 8
Union Postale $12

LIVRAISON A DOMICILE
Montréal et banlieue ..... $ 6
(NETTE sans escompte)

Le Canada

Pour téléphoner au "CANADA"
DANS LE JOUR
HArbour 5131

SOIR, DIMANCHE ET FETES:
Police, incendies, accidents... HA. 5131
Sport ..... HA. 5134
Gérant de la rédaction..... HA. 3461
Atelier de composition..... HA. 1432
Service d'information..... HA. 3507
Rédacteur en chef ..... HA. 8454
Circulation et expédition.... HA. 5134

16 — MONTREAL, MERCREDI, 16 DECEMBRE 1936 — VOL XXXIV — No 216

Témoignage de confiance à l'administration Houde-Savignac

Tous les anciens conseillers qui briguaient les suffrages ont été réélus sauf deux. — M. Savignac a battu un adversaire redoutable en M. S.-A. Baulne

Ceux qui ont perdu leur dépôt

La population de Montréal, à l'élection municipale d'hier, a témoigné de façon non équivoque sa confiance en l'administration dirigée par M. Camillien Houde et par M. J.-M. Savignac, en réélisant 26 des 28 anciens échevins qui briguaient de nouveau les suffrages. Deux des anciens échevins ayant été réélus par acclamation, il n'y aura que sept nouveaux conseillers à l'hôtel de ville.

Des 35 échevins qui formaient l'ancien conseil municipal, deux ont démissionné lorsqu'ils furent nommés ministres, MM. Auger et Leduc; deux se sont retirés de la vie publique à l'expiration de leur terme, MM. Desroches et Gillmor; M. Raynault a abandonné l'échevinage pour la mairie.

Il n'y a que deux anciens échevins qui aient souffert une défaite, MM. Tancrède Fortin, dans Ville-Marie et J.-A. Pharand, dans St-Paul. La défaite de M. Pharand a causé une surprise générale.

La lutte a été chaude dans certains quartiers. Dans St-Denis, le président du comité exécutif, M. J.-M. Savignac, a remporté la victoire contre deux adversaires dont l'un, M. S.-A. Baulne, avait l'appui de M. Raynault et de M. Gérard Thibault, député de Mercier, en outre d'avoir ligué avec lui un groupe d'adversaires de M Savignac parmi lesquels on comptait MM. Savard, Laframboise, etc.

Dès le début de la lutte M. Savignac avait déclaré qu'il n'y avait aucun reproche à faire à l'administration qu'il avait dirigée et il avait demandé à la population de réélire les anciens échevins qui avaient bien mérité la faveur populaire.

La victoire de M. Savignac n'en est pas une seulement contre M. Baulne, c'est, en outre, une victoire éclatante contre M. Raynault et contre M. Thibault.

Parlant hier soir à l'hôtel de ville, M. Savignac a dit que le résultat de l'élection, en ce qui concernait les échevins, était un signe que la population a confiance en l'administration qu'il a dirigée, et que le peuple est satisfait de ce qu'il n'y ait pas eu de scandales au cours du terme d'office de l'administration qui vient de sortir de charge.

Une autre belle victoire, c'est indubitablement celle remportée par M. J.-Emile Dubreuil, dans Montcalm. M. Dubreuil faisait face à un seul adversaire et cet adversaire, M. Gagnon, avait l'appui de l'Union Nationale. Le député de Mercier, M. Thibault non seulement appuya ouvertement l'adversaire de M. Dubreuil, mais il alla jusqu'à déclarer que M. Dubreuil avait l'appui des communistes.

Naturellement la population de Montcalm n'en a rien cru puisqu'il est notoire que M. Dubreuil est marguillier de sa paroisse, membre du quatrième degré de l'Ordre des Chevaliers de Colomb et un catholique convaincu et pratiquant. M. Dubreuil a l'intention de tenir une assemblée publique où il sommera le jeune député de Mercier de lui faire des excuses publiques.

Une autre victoire qu'il convient de signaler, c'est celle de M. J. Moreau, dans Ste-Cunégonde, dont l'adversaire, M. Ménard avait l'appui du jeune député chômeur, M. René Labelle, de St-Henri. M. Moreau a déclaré, hier soir, qu'il considérait sa victoire comme un verdict de condamnation populaire contre M. Labelle. "Cela lui apprendra, dit M. Moreau, à se mêler de ses affaires."

Parmi les majorités échevinales qui dépassent le chiffre de 1,000, on remarque celles de MM. Caron (Maisonneuve) 1,047; M. Dubreuil (Montcalm), 1,535; M. Biggar (Notre-Dame-de-Grâce), 2,114; Hector Dupuis (Papineau), 1,625; J.-H. Brien (Rosemont), 2,888; Alfred Filion (Saint-Edouard), 3,625; Hogan (St-Gabriel) 1,204; A.-E. Goyette (St-Jean-Baptiste) 1,044; Eugène Bélanger (Ste-Marie) 2,044; Dave Rochon St-Michel) 2,771; Henri Jarry (Villeray), 1,053; etc.

Dépôts perdus

D'après les chiffres compilés hier soir, la ville s'est enrichie de $18,000 comme résultat de l'élection municipale d'hier, 36 candidats, dont un à la mairie et 35 à l'échevinage, ayant perdu leurs dépôts.

Voici la liste des candidats malchanceux: à la mairie, M. Rochefort; à l'échevinage, dans Bourget, MM. Arcand et Blanchette; dans Crémazie, les trois adversaires de M. Monette, MM. Brunet, Gravel et Therrien; dans Maisonneuve, quatre des cinq adversaires de M. Caron, MM. Bonneville, Gamelin, Lalonde et Chesnel; dans Montcalm, M. Gagnon; dans Mont-Royal, M. Labrecque; dans Papineau, M. Côté; dans Préfontaine, MM. Bounadère, Farly et Senécal; dans Rosemont, MM. Drapeau et Lortie; dans Ste-Anne, M. Martin; dans St-Denis, M. Binette; dans St-Edouard, M. Beauchamp; dans St-Eusèbe, MM. Lavoie et Parkin; dans St-Gabriel, MM. Couturier et Cromp; dans St-Henri, MM. Côté et Saint-Pierre; dans St-Laurent, M. Finestone; dans Ste-Marie, M. Beaudoin; dans St-Michel, M. Burns; dans St-Paul, M. Dauth; dans Ville-Marie, MM. Mailloux et Moisan; dans Villeray, MM. Papineau, Prézeau et Raymond.

LA COMPILATION DES RESULTATS DE L'ELECTION

● Les journalistes installés pour recevoir les résultats de l'élection municipale, hier soir, à l'hôtel de ville. Cette photo a été prise à peine deux minutes avant l'arrivée du résultat du premier poll à l'hôtel de ville. (Photo CANADA)

● Quelques-uns des additionneurs qui ont fait la vérification des résultats de l'élection municipale, hier soir, à l'hôtel de ville. De sept heures quart à neuf heures, les machines à additionner n'ont pas dérougi. (Photo CANADA)

Le quartier Laurier a été le théâtre de plusieurs bagarres

Une soixantaine d'individus causent de gros dégâts dans un comité

Trois blessés

Une bagarre éclate dans la salle du marché de Maisonneuve

Le quartier Laurier a été, hier, le théâtre de nombreuses escarmouches, à cause des élections municipales. Plusieurs personnes y ont été blessées et certaines ont même dû être conduites à l'hôpital. Durant tout l'après-midi, des individus se sont promenés dans des automobiles et ont causé des désordres par tout le quartier.

La principale escarmouche est survenue vers les trois heures de l'après-midi, au comité central de M. Max Seigler, 222 ouest, avenue Laurier. Une soixantaine d'individus sont entrés dans le comité, se sont rués sur les occupants, ont renversé les tables et les chaises, puis ont brisé les glaces des vitrines et de la porte.

La police ayant été prévenue, trois constables, deux détectives et deux officiers de police sont bientôt arrivés sur les lieux et ont mis les manifestants en déroute. Il ne fait de doute que quelques-uns des agitateurs ont reçu des coups de poing et des coups de bâton, mais ils ont cependant tous réussi à s'échapper.

Vu que la bagarre menaçait de prendre des proportions, d'autres agents de police furent dépêchés sur place, mais quand ils arrivèrent, les manifestants s'étaient enfuis dans des autos. Deux hommes et une femme furent blessés au cours de la mêlée; les victimes sont MM. Harry Briebrier, âgé de 40 ans, qui fut cruellement battu et Charles Desmarais, âgé de 60 ans, qui reçut des coupures à la face. Le nom de la femme ne fut pas dévoilé.

Durant une demi-heure, les mêmes manifestants continuèrent de se promener par tout le quartier Laurier et tentèrent de s'introduire dans cinq ou six bureaux de votation. Il y eut des querelles en plusieurs endroits, mais la police arriva assez tôt, à chaque fois, pour disperser les fauteurs de désordre. Toutefois, il n'y eut aucune arrestation.

Les descriptions des autos des manifestants furent transmises aux voitures de radio-police du quartier, mais les agents tentèrent vainement de prévenir toutes les escarmouches.

Au marché de Maisonneuve

Une autre bagarre éclata vers les cinq heures dans la grande salle du marché de Maisonneuve, où se trouvaient plusieurs bureaux de votation. Une querelle, dont le motif est inconnu, éclata soudain dans un coin de la salle et, quelques secondes plus tard, une dizaine de personnes étaient aux prises. Plusieurs constables furent envoyés sur les lieux et eurent bientôt raison des batailleurs.

Dans les autres quartiers de la ville, la journée des élections fut plutôt calme. Certes, il y eut bien ici et là quelques petites chicanes, mais, en somme, la journée s'est passée sans graves incidents. Et le nombre des arrestations fut moins considérable que d'habitude; il n'y eut que 38 arrestations pour personnification et une vingtaine d'autres pour "ivresse" ou "avoir troublé la paix".

Tout le service de la police fut mobilisé durant toute la journée et des mesures sévères avaient été prises pour répondre à toute alerte. Grâce à ces précautions, M. Dufresne, directeur de la Police, déclarait hier soir "que cette journée d'élections n'avait pas été pire que les autres".

De leur côté, les téléphonistes et les opérateurs des télétypes de la police eurent beaucoup de travail, mais ne furent pas encombrés. Ils enregistrèrent au-delà de mille appels durant les heures de la votation.

En Cour du recorder

La journée fut également calme en Cour du recorder.

Vers quatre heures trente, hier après-midi, à la demande de M. S.-A. Baulne, candidat défait dans Saint-Denis, le recorder G. H. Semple signa un mandat de perquisitions. D'autres candidats demandèrent aussi des mandats de perquisitions, mais ils leur furent refusés.

M. Baulne a refusé de divulguer les raisons pour lesquelles il avait demandé un mandat de perquisitions. Il s'est contenté de dire: "Les choses vont bien, mais faisons notre possible pour qu'on ne nous vole pas l'élection."

Vingt-neuf personnes comparurent, hier, en Cour du recorder, sous l'accusation d'avoir personnifié des électeurs. Certaines furent relâchées sous un cautionnement de $10 chacune, et les autres furent reconduites dans les cellules.

Faits Divers

M. David Bédard, âgé de trente-deux ans, domicilié au 6655 de la rue Alma, a été gravement blessé, hier, par une automobile. Il se trouvait sur la bordure du trottoir, devant le numéro 6776 du boulevard Saint-Laurent, quand une auto est montée sur le trottoir et l'a frappé. On l'a transporté à l'hôpital Saint-Luc, où il doit être amputé de la jambe droite. M. Maurice Kauffman, demeurant au 7032 de l'avenue Waverley, était au volant de la voiture.

• • •

Angle des rues Lajeunesse et Villeray, Thérèse Vinet, âgée de neuf ans, dont les parents demeurent au 8386 de l'avenue Henri-Julien, a été renversée hier par un camion. Elle a été admise à l'hôpital Sainte-Justine, souffrant de contusions au cuir chevelu.

• • •

Gaston Labonne, âgé de deux ans, dont les parents demeurent au 522 de la rue Bellechasse, s'est brûlé hier à la figure, en renversant le contenu d'un récipient d'eau bouillante. On l'a transporté à l'hôpital Ste-Justine.

• • •

Mlle Charlotte Todd, âgée de 55 ans, a été trouvée morte, vers 2 h. 50, hier après-midi, dans la chambre qu'elle occupait, 202 est, rue Prince-Arthur. Un médecin de l'hôpital St-Luc a constaté la mort. On a transporté le corps à la morgue, pour l'enquête du coroner.

• • •

Réjane Caza, âgée de deux ans, dont les parents demeurent à l'Epiphanie, fut gravement brûlée, ces jours derniers, par une explosion. Elle a été admise hier à l'hôpital Sainte-Justine.

• • •

Un homme, dont l'identité est inconnue, s'est mortellement blessé, hier matin, en tombant dans un escalier en ciment, conduisant sur le Champ-de-Mars. Deux camionneurs se sont portés à son secours et ont prévenu la police. Le malheureux a succombé peu après à une fracture du crâne. On a transporté le corps à la morgue aux fins d'identification et d'enquête.

• • •

Le coroner, Me Lorenzo Prince, a rendu hier un verdict de mort accidentelle dans le cas de Mme Agda Zankosky, âgée de 35 ans, domiciliée au 698 de la 12e avenue, à Rosemont, qui s'est mortellement blessée, jeudi dernier, en tombant dans un escalier, rue Hutchison. La malheureuse a succombé lundi à ses blessures.

• • •

Bruno Tardif, âgé de 26 ans, demeurant à Oka, (Qué.) a été assailli, aux petites heures, hier matin, par des amis d'occasion qui, après l'avoir frappé à la tête, lui ont volé la somme de $25. Tardif a été admis à l'hôpital Saint-Luc, souffrant d'une grave blessure à la tête.

M. G. di M. Loy est mort à Valleyfield

Valleyfield, 15. — M. George di Madeiros Loy, ancien maire de Valleyfield et ancien député du comté de Beauharnois aux Communes, est décédé, hier, chez lui à l'âge de 96 ans. Sa mort rappelle le souvenir d'une cause célèbre. Un de ses fils, John Loy, a été, en effet, une des deux victimes de Shortis, en 1894.

M. Loy était né à Coteau Landing en 1840 et était le fils de feu le Dr John-Joseph Loy. Il avait fait ses études à Coteau Landing, à Côte St-Georges, maintenant Dalhousie Mills, puis à Ogdensburg, N.Y., et avait été un des compagnons de classe de Sir Charles Davidson. En 1894 il avait été élu échevin de Valleyfield puis maire de la ville. En 1899 il avait abandonné la politique municipale pour se présenter comme candidat libéral. Il fut député du comté de Beauharnois jusqu'en 1904. Il était un des amis de Sir Wilfrid Laurier.

Il laisse 3 fils, George, Ernest et Herbert, de Montréal, et une fille, Lylia, de Valleyfield.

Un congrès national d'action pour la paix

Ottawa, 15. (P. C.) — L'Exécutif national de la Ligue canadienne pour la Société des Nations a approuvé aujourd'hui les préparatifs d'un congrès d'action pour la paix, qui doit se tenir à Hamilton ou à Toronto en mai prochain. Il a approuvé principalement la formation d'un comité national d'action pour la paix, où toutes les associations intéressées seront représentées.

Le temps des fêtes s'annonce prospère

New-York, 15. (P.A.) — D'après un rapport de l'association américaine des marchands détaillants, publié aujourd'hui, le volume des affaires enregistrées durant les premiers dix jours de la saison des fêtes est de 10 pour cent supérieur à celui de l'an dernier.

Les magasins départementaux, les marchands de merceries et les magasins de nouveautés sont compris dans ce rapport. Channing-E. Sweitzer, directeur-gérant de l'association des détaillants, a prédit que le commerce de détail aux Etats-Unis s'éleverait en décembre à plus de $5,000,000,000.

Le banquet offert à M. Auger est remis

Le banquet qui doit être offert au Club Canadien, le samedi 19 décembre, à l'honorable H.-L. Auger, ministre de la Colonisation, a été remis à plus tard, à la demande de M. Auger.

Accusé du vol de $100 de provisions chez M. Sauvé

Hull, 24. (P.C.) — Omer Parent, 24 ans, d'Ottawa, a comparu aujourd'hui en cour de police, accusé du vol de $100 de provisions à la maison de campagne de l'honorable Arthur Sauvé, au lac McGregor, à 10 milles au Nord de Hull. Il passera dans une semaine aux enquêtes préliminaires.

Pompiers blessés au cours d'un incendie

Ils se blessent tous deux à un pied, en combattant un incendie, rue Rachel

Deux pompiers se sont légèrement blessés, hier après-midi, en combattant un incendie qui s'est déclaré dans une fabrique de bonbons, située au 927 est, rue Rachel. Ils se sont tous deux blessés à un pied, en marchant sur des clous. Un médecin les a pansés sur les lieux, puis ils ont regagné leurs domiciles respectifs.

Les pompiers de trois casernes, sous les ordres du capitaine Massett, chef de district par intérim, se rendirent sur le lieu de l'incendie. Malheureusement, à leur arrivée, les flammes avaient déjà pris des proportions considérables et ils durent travailler pendant une heure pour s'en rendre maîtres. L'origine de l'incendie est inconnue.

M. Jean Simard, âgé de 25 ans, domicilié au 2384 de la rue Logan, s'est infligé hier des brûlures à la figure, en s'efforçant d'éteindre un incendie qui s'est déclaré dans une boutique, à 4424 est, rue Notre-Dame, à la suite d'une explosion. Les pompiers sont arrivés quelques instants après et, en quelques minutes, ont eu raison des flammes.

Pour identifier la victime de Wildwood

Widwood, N.-J., 15. (P.A.) — Le poli rouge sur les ongles de la femme dont le cadavre a été trouvé dans deux poches vides de pommes de terre, est la principale indice pour l'identification de la victime, a déclaré le coroner Benjamin Ingersoll.

Les médecins autopsistes ont à examiner tout ce qui a été trouvé dans les deux sacs, y compris l'alliance que la victime portait. En attendant l'autopsie les autorités n'osent pas dire qu'il s'agit d'un meurtre.

On croit que c'était une danseuse. On lui donne environ 35 ans, 5 pieds et un pouce.

1870 — 1936
5,000 cordes d'érable
CHARBON
$5.00 et plus
Wilson Frères
Jos Charlebois, prop.
CHerrier 2161

M. Léon Trépanier proteste contre des arrestations hâtives

Il dit que son adversaire, M. Fortier, a violé la loi électorale

Deux cas typiques

Dans une entrevue qu'il nous a accordée hier soir, l'échevin Léon Trépanier, réélu pour un huitième terme dans Lafontaine, a dénoncé la conduite "dégoûtante" de son adversaire. L'incident le plus regrettable fut l'arrestation, ordonnée dit-on par le candidat Fortier lui-même, de M. Laurent Gamache, à qui M. Fortier, en dépit de la loi qui le lui défendait, voulut poser des questions de toutes sortes. M. Gamache est un épicier bien connu de cette ville, propriétaire au No 3915 rue Mentana. Il fut conduit au poste No 14 et, ayant montré une liasse de chèques adressés à son nom et autres documents permettant d'établir parfaitement son identité, l'officier de service ne jugea pas à propos de l'écrouer dans une cellule. Cependant, M. Gamache dut se rendre, sous la garde d'un agent de police, aux quartiers-généraux de la police où il fut rejoint quelques minutes après par l'échevin Trépanier qui avait été prévenu de l'incident.

M. Trépanier se présenta chez le directeur de la police, en compagnie de M. Gamache qui exhiba devant le directeur ses papiers d'identité et montra en plus des cartes de la ville l'autorisant à voter en divers autres endroits où il possède de la propriété. Quelque temps après survenait l'avocat de M. Gamache, Me Olier Renaud, qui obtint le cautionnement de son client jusqu'à ce matin, alors que M. Gamache aura à comparaître en Cour du Recorder.

L'échevin se rendit ensuite avec M. Gamache chez le greffier de la Cité qui fournit au votant un officier de la ville afin qu'il puisse aller enregistrer le vote que le candidat Fortier l'avait empêché de donner en le faisant arrêter comme un vulgaire télégraphe.

Ce ne fut pas le seul incident du genre dans le quartier LaFontaine. Dans le cours de l'avant-midi, un des représentants du candidat Fortier exigea l'arrestation d'un père de famille de la rue Rivard, M. Gaston Locas, qui fut conduit au poste No 14 puis aux quartiers-généraux de la police, où M. Trépanier le rejoignit afin de lui fournir les facilités d'établir son identité. Cette fois encore M. Locas dut fournir dix dollars de cautionnement et devra comparaître quand même ce matin alors qu'il plaidera non-coupable et devra reve-

(Suite page six)

Conférence sur l'évolution de la poésie française

M. Paul Morin parle de la poésie moderne française à la Société d'étude

Le symbolisme

M. Paul Morin, poète et auteur de "Poèmes de cendre et d'or" parlait hier après-midi à l'hôtel Windsor devant le public de la Société d'étude et de Conférences de l'évolution de la poésie française depuis 1900 jusqu'à ses tendances actuelles. Le salon du prince de Galles était littéralement rempli par une assistance féminine pour entendre l'hôte distingué de la Société d'étude. M. Morin se défendit au début de porter un jugement définitif sur les tout derniers poètes français. Il annonça de plus qu'il n'entendait pas à prendre comme point de départ, tel que l'on le lui avait d'abord demandé, le mouvement littéraire datant de 1915. "Sans recul, dit-il en substance, on ne peut obtenir une compréhension intégrale de la poésie française." Après un bref rappel de l'école parnassienne et quelques mots sur le symbolisme, le conférencier s'attaqua à la tâche "présomptueuse" d'étudier en une heure la poésie française et particulièrement celle qui date de 1900, disant qu'après tout Ronsard est encore la plus pure des flammes tandis qu'il faut se demander si il restera quelque chose du jeune Français qui a écrit il y a trois semaines un long poème.

M. Morin s'abstient de parler des trois Paul: de Paul Claudel, de Paul Valéry et de Paul Fort pour qui, dit-il, il faudrait faire trois conférences de trois heures chacune sans compter André Gide pour lequel il faudrait consacrer plusieurs mois d'étude. Aussi se borna-t-il à faire une synthèse du reste de l'école moderne où tout n'est encore que remou, débordement, écume et à laquelle il faut donner le temps de se développer.

Le conférencier, au sujet des états de sensibilité que la guerre a pu ébranler, de la brusque interruption du courant psychologique qu'elle a pu provoquer, dit que les facteurs essentiels en ont été la disparition d'être aimés, l'orgueil de la science, la vulgarisation des voyages rapides, le développement multiplié du machinisme, le doute universel, la crise religieuse du modernisme. Le symbolisme qui fut le point de départ de l'étude de M. Morin sur la poésie moderne française a été un mouvement qui n'a pas duré 15 ans. Dès 1900, il se désagrégeait parce qu'il était trop insaisissable. Divisé en cénacles peu consistants, le symbolisme tomba. C'est alors que défila une série de poètes qui par réaction contre le symbolisme créèrent le naturisme, l'unimisme et l'intégralisme. Quant à la poésie féminine, la guerre semble avoir été funeste à son évolution. Et dans une explication de chacun

(Suite page six)

M. Dubreuil somme M. Gérard Thibault de se retracter

Echo de la campagne dans Montcalm. — Trois échevins réélus malgré les députés

M. Joseph Moreau

Au moins trois des échevins réélus hier l'ont été malgré une campagne active menée contre eux par des députés de l'Union Nationale. Ce sont MM. J.-M. Savignac, dans St-Denis et J.-Emile Dubreuil, dans Montcalm, qui ont eu de l'opposition ouverte du député du comté de Mercier, et M. Joseph Moreau, dans Ste-Cunégonde, qui eut à faire la lutte contre un adversaire ouvertement appuyé par M. René Labelle, député de St-Henri.

Et au moins deux de ces trois échevins n'ont pas goûté l'ingérence des députés dans la présente campagne municipale. Ce sont MM. Dubreuil et Moreau. M. Dubreuil a déclaré qu'il considérait sa victoire comme une défaite pour M. Thibault et lorsqu'il fit cette déclaration, dans la salle des pas perdus, à l'hôtel de ville, hier soir la foule conspua de belle façon le député de Mercier dont le nom fut hué.

M. Dubreuil a déclaré qu'il sommera le député de Mercier de se retracter publiquement.

M. J.-Emile Dubreuil

M. Dubreuil en commentant l'élection, a déclaré que M. Gérard Thibeault, député U. N. de Mercier à Québec, sera sommé de rétracter publiquement les paroles qu'il a dites durant les derniers jours de la lutte.

M. Thibeault aurait déclaré que M. Dubreuil était communiste et également appuyé par des communistes. "Je sommerai le député de Mercier de rétracter publiquement ses paroles mensongères," dit le nouvel échevin. "Je ne suis pas un communiste et j'ai encore moins requis l'appui des communistes. Je n'ai pas l'intention de laisser à mes électeurs l'impression qu'a pu faire M. Thibeault.

M. Joseph Moreau

L'échevin réélu de Ste-Cunégonde, M. Joseph Moreau, qui a préconisé durant toute la campagne électorale l'autonomie complète de Montréal, et prétend de nouveau qu'il n'appartient pas aux députés de Québec de s'immiscer dans les affaires de la ville, a dit hier soir "qu'en dépit de l'appui du député de St-Henri, M. René Labelle, donné à son adversaire, il avait encore une fois remporté la victoire. "Il était curieux, ajoute-t-il, de voir les parents de M. Labelle à mes côtés tandis que le député lui-même me combattait." Il remercia ses électeurs du nouveau vote de confiance qu'ils lui ont donné.

M. "Pit" Monette

M. Monette, échevin réélu du quartier Crémazie, était tout radieux hier soir. Il fut l'un des premiers ar-

(Suite page dix)

M. Duplessis et le maire élu fêtés au banquet de Dorion

M. Raynault dit que sa victoire est le triomphe de l'Union Nationale

Présence de M. Rochefort

L'hon. Maurice Duplessis, premier ministre de la province, et le maire-élu de Montréal, M. Adhémar Raynault, ont été reçus, hier soir, dans la division électorale de Dorion à l'occasion d'un banquet offert par les électeurs de cette partie de la ville à leur député à l'Assemblée législative M. J.-Grégoire Bélanger.

En présence de plusieurs centaines de personnes assises en la salle de l'école des filles de Saint-Ambroise, 6645 rue DeNormandville, à des tables qui portaient les noms de "Plymouth-Chrysler", de "Taverniers", de "Manicure" etc., le chef du gouvernement prononça un discours d'une demi-heure dans lequel il rappela toutes les oeuvres de son "gouvernement de 4 mois d'existence" et souligna les perspectives "de l'avenir de la race", pendant "la prochaine session de février" et lors des autres sessions "d'ici cinq ans". "Pour ceux qui seront surpris de me voir à Montréal le soir même de l'élection municipale, ajoute le premier ministre, je tiens à déclarer, comme je l'ai fait déjà à Québec au cours de la dernière session, que l'autonomie de Montréal nous est aussi chère que la prunelle de nos yeux. Si nous sommes ici ce soir, c'est que nous avions promis à M. Grégoire Bélanger de paraître à son banquet. Les élections municipales n'ont pas eu lieu hier et c'est la conséquence d'un événement extraordinaire qui s'est déroulé la semaine dernière. J'en profite comme premier ministre de la plus belle province de la Confédération pour répéter à la face du globe ce que je viens de dire à Ottawa, au terme de la conférence interprovinciale, que l'Angleterre ne compte pas de sujets plus loyaux à la Couronne britannique que ceux qui habitent cette province."

Cette déclaration de loyalisme à Sa Majesté George VI suivait de près un toast porté au roi par le président du banquet, Me Eugène Boyer. Le discours de M. Duplessis fut interrompu par l'ar vée bruyante de M. Candide Rochefort, candidat à la mairie, défait aux élections d'hier, et de ses partisans. Le député de Sainte-Marie, souriant, fut vivement applaudi.

Le premier ministre, interrompant ses remarques sur "l'avenir de la race" dit: "Je salue M. Rochefort, le candidat à la mairie, et le félicite d'être venu à ce banquet où il va puiser des inspirations et des enseignements tout à l'honneur de la Législature..." le reste se perdant dans des applaudissements.

Déclaration de M. Raynault

Le maire-élu de Montréal, arrivant sur le tard, puissamment escorté de députés, de secrétaires et de plusieurs

(Suite page dix)