



N'oublie pas ton hôpital!

La semaine du 14 au 22 mai

Souscription pour la Fondation du Centre hospitalier Lac-Mégantic

Lac-Drolet

Des incitatifs à la construction domiciliaire



La Chambre de Commerce de Lac-Drolet, par l'entremise de son président, Pierre Labrecque, remet au maire Gilles Poulin, un exemplaire de la toute nouvelle brochure promotionnelle intitulée "Une place pour toi".

8 pages Habitation Rénovation

Notre-Dame-des-Bois

Prix de la Fine Cuisine Estrienne à "AUX BERGES DE L'AURORE"

Page A-9

L'ÉCHO de FRONTENAC

Hebdo régional desservant Mégantic-Compton

Mégantic-Compton Vol. 59, no 18 - mardi 26 avril 1988 40¢



LU DANS 6200 FOYERS

Salle à manger
L'ARMONIE
Motel Panorama
583-4663

• du lundi au vendredi
Special Brochette 6.95
poulet-porc-boeuf-agneau

• Samedi et dimanche
TABLE D'HÔTE:
FRUITS DE MER

Salles disponibles pour banquets
Buffets chauds et froids

Aussi pour sortir!

• THÉRÈSE DUBÉ BOULET **FEMME de l'année**

Page A-2



N'OUBLIEZ PAS

I'ENCAN RICHELIEU

DIMANCHE le 1er MAI, 13h30, au gymnase du Centre Mgr Bonin

SOMMAIRE

- Lettre-Guidée... 83
- Opinions... 84
- Échos... 811
- Culture... 818
- Sports... 826
- Divers... 827

• ÉLECTION "PARTIELLE"

Lutte à 2 dans le Centre

Page A-7

ASSURANCE 12 MOIS • NETTOYAGE •

RÉPARATION • CUEILLETTE et LIVRAISON

(819) 752-4538

SANS FRAIS PARTOUT AU QUÉBEC



Langlois Fourrures inc.

200, rue Notre-Dame Est, Victoriaville, G6P 4A1

ENTREPOSAGE

Personnalité féminine de l'année:

Thérèse Dubé Boulet: mère de famille devenue femme d'affaires avertie

La Chambre de Commerce de la région de Lac-Mégantic a couronné, mercredi soir, Mme Thérèse Dubé Boulet au titre de Personnalité féminine de l'année.

Yves Bellefleur

Mère de 11 beaux enfants, Thérèse Dubé Boulet a répondu au premier critère du processus de sélection de la personnalité féminine de l'année: celui de l'apport dans la communauté.

"Une famille de 11 enfants, vous en conviendrez avec moi, c'est toute une entreprise et Madame Boulet l'a dirigée de main de maître", de préciser le grand responsable de cette soirée Michel Robert, accompagné de ses complices, Danielle Turcotte et Danielle Gosselin.

Par ailleurs, le comité organisateur a voulu également signifier l'apport considérable de cette femme dans le domaine commercial.

La récipiendaire de 1988 a relevé le défi que peu de femmes ont réalisé. Âgée de 58 ans, au moment du décès de son époux, feu Denis Boulet, la personnalité féminine de l'année relevait le défi de poursuivre l'œuvre de son mari, en détestant son rôle de mère de famille pour celui de la gerance de l'entreprise familiale Meubles Denis Boulet.

Elle a accompli cette fonction depuis maintenant cinq ans et elle le fait avec merveille, ont pu témoigner ses enfants Margot (Real), Renée (Yvon), Bernard (Linda), Louise (Gaetan), Marie-France (Hias), Daniel (Diane), Lucie (Gilles), Claire-Guy (Suzanne), Martine et Paule (Michel).

Entourée de ses enfants et proches, Thérèse Dubé Boulet était visiblement heureuse de recevoir pareille reconnaissance.

"Si j'ai relevé ce défi que les circonstances m'ont amené à affronter, c'est en grande partie en raison de l'appui constant de mes enfants, mais c'est aussi afin de poursuivre l'œuvre de Denis qui a mis l'épaule, la main et le cœur dans cette entreprise qu'il a montée petit à petit."

Thérèse Dubé Boulet s'est dite une mère comblée mais surtout une femme comblée.

ADRESSE

C'est à un ami de la famille Boulet, M. Ulric Chainé, échevin à la Ville de Sherbrooke, qu'est revenu l'honneur d'adresser un

témoignage à la personnalité féminine de l'année.

Les quelque 200 personnes présentes ont pu en apprendre davantage sur la personnalité 1988. D'abord, Thérèse Dubé Boulet est née à St-Martin de Beauce, en septembre 1924. Elle est l'aînée d'une famille de 17 enfants. Forte et grande, elle apprit en bas âge à être toute entière au service des autres, surtout de ses frères et sœurs.

Elle arriva à Lac-Mégantic au milieu des années '40 où elle travailla en premier lieu au Bureau de poste. Elle rencontra ensuite Denis Boulet qu'elle épousa plus tard en 1948. De cette union naquirent 11 enfants.

En décembre 1983, l'époux de Thérèse quittait pour un monde meilleur. À son départ, disait Ulric Chainé, Denis (Boulet) laissait derrière lui une sorte de petit empire financier que Thérèse et sa petite famille auraient pu tout aussi bien liquider.

On connaît l'histoire: Thérèse et sa famille ont relevé le défi. Un jour, un homme à qui l'on demandait s'il savait jouer du piano répondait très franchement "Je l'ignore, je n'ai jamais essayé". En ce qui concerne les affaires, on aurait pu poser la même question à la personnalité féminine de l'année. Thérèse Dubé Boulet ne connaissait rien au monde des affaires, mais elle a cru en elle, elle a forcé et a réussi.



Ulric Chainé, un échevin sherbrookoïse et ami de Thérèse Dubé Boulet, a fait lecture d'une adresse à la personnalité féminine de l'année.



Des proches de la récipiendaire applaudissent son succès.

À LA TABLE DES COMMISSAIRES



À une réunion régulière des membres du Comité Exécutif de la Commission Scolaire Lac-Mégantic, tenue le 12 avril dernier, sont présents les commissaires M. Jules Latulippe, M. Fernand Gosselin, Mme Claire L. Boulanger, Mme Marjolaine Gauthier, représentante du Comité de parents du primaire; Mme Diane Mercier, représentante du Comité de parents du secondaire; sous la présidence de Mme Jeanne G. Bédard. Sont également présents: M. Claude Caron, directeur général; Mme Colette R. Laroche, directrice générale adjointe; M. Jean Cloutier, secrétaire général.

Démission M. Marcel Grenier

Il est proposé par Mme Diane Mercier et résolu à l'unanimité d'accepter la démission de M. Marcel Grenier, enseignant et ce, effective à compter du 30 juin 1988; ET QUE des remerciements lui soient adressés pour le magnifique travail accompli tout au long de ses nombreuses années de service au sein de la Commission Scolaire.

Renouvellements congés sans solde.

Il est proposé par Mme Claire L. Boulanger et résolu à l'unanimité que soit renouvelé, pour l'année scolaire 1988-1989, le congé sans solde de Mme Lise Boulanger.

Il est proposé par M. Fernand Gosselin et résolu à l'unanimité de renouveler, pour l'année scolaire 1988-1989, le congé sans solde de Mlle Laurence Roy, enseignante et ce, pour lui permettre d'occuper le poste temporaire de directrice d'école à l'école Notre-Dame-de-Fatima.

Il est proposé par M. Fernand Gosselin et résolu à l'unanimité de renouveler, pour l'année scolaire 1988-1989, le congé sans solde à demi-temps de Mme Hélène H. St-Pierre, enseignante.

Il est proposé par M. Jules Latulippe et résolu à l'unanimité qu'un congé sans solde à temps partiel (60%) soit accordé à Mme Diane G. Gilbert, enseignante, pour l'année scolaire 198-1989.

(Suite à la page A-24.)

FENÊTRE OUVERTE

SUR LA VIE

MUNICIPALE

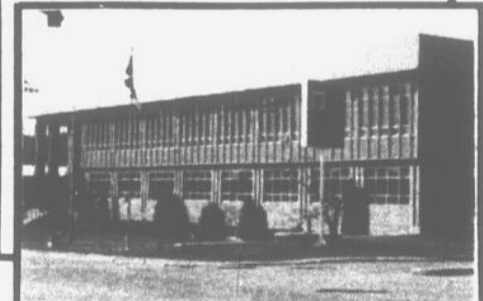

À une séance régulière ajournée du conseil de Ville, tenue le 19 avril dernier, sont présents: le maire Jean-Guy Cloutier, les échevins Serge Jacques, Germain Lessard, Serge Latulippe, Guy Théberge et la conseillère Lisette Marceau-Vachon. Les fonctionnaires municipaux Jean-Yves Gagnon, trésorier et directeur adjoint par intérim ainsi que le greffier Jean Perreault assistent les édiles dans leurs délibérations.

Ajournement. Une panne électrique généralisée au Québec a plongé la ville de Lac-Mégantic dans la noirceur, lundi. À l'Hôtel de Ville où l'on venait d'entreprendre l'ordre du jour de l'assemblée régulière, la noirceur a donc eu raison des édiles et des nombreux contribuables qui s'étaient déplacés pour l'occasion. Même si la lumière fut établie dans les corridors (avec l'apport d'une génératrice), la salle des délibérations est demeurée dans la noirceur. On a donc ajourné l'assemblée au lendemain, mardi.

Importants investissements d'Hydro-Québec. La Société Hydro-Québec doit entreprendre d'importants travaux dans la municipalité de Lac-Mégantic, travaux consistant en des remplacements de conducteurs. Ces travaux qui doivent débuter incessamment nécessiteront des investissements de près de 325,000 \$ et doivent, en principe, durer trois mois. Hydro-Québec avisait lundi le conseil municipal, qu'afin d'effectuer ces travaux en toute sécurité, il est probable qu'il y est certaines interruptions du service chez les clients méganticois. Ceux-ci seront toutefois avisés au moins 24 heures à l'avance.

(Suite à la page B-15.)

Harcèlement sexuel à l'Hôtel de Ville

"La ville se devait de défendre son cadre supérieur"

—Jean-Guy Cloutier, maire

L'affaire du harcèlement sexuel, comme on l'appelle couramment dans les coulisses de l'Hôtel de Ville, est un sujet de discussion couru s'il faut se fier à la forte assistance à la dernière assemblée du conseil.

La panne électrique de lundi n'a pas empêché le déplacement d'une centaine de personnes, des représentantes du Centre instructif et de référence des femmes (CIRF) ainsi que des badauds pour la très grande majorité, à prendre part à l'assemblée ajournée du conseil de ville.

Yves Bellefleur

municipale, actuellement en congé de maladie.

été entendues à la période des questions.

a fait part aux contribuables présents des dispositions de la loi qui régit la période de questions, réglementation qui veut que cette période ne doit pas s'éterniser au-delà de trente minutes.

Profitant de son privi-

lège, la conseillère Lisette M. Vachon est intervenue en premier lieu, pour maintenir ses déclarations publiques antérieures voulant qu'elle n'ait pas été informée adéquatement du présent dossier.

Elle a ensuite fait savoir à l'assistance qu'elle avait reçu en fin de journée, lundi, une mise en demeure du procureur de la partie défenderesse, l'enjoignant à toute fin pratique de ne pas émettre de commentaires sur l'affaire, tant et aussi longtemps que les commissaires-enquêteurs de la Commission des droits de la personne n'auront pas statué sur la plainte.

Des audiences publiques seront tenues les 2 et 3 mai ainsi que 6 et 7 juin prochain au Palais de Justice de Lac-Mégantic, par la Commission des droits de la personne afin de statuer sur le bien-fondé de la plainte.

En haussant la voix, la conseillère Marceau-Vachon a réitéré qu'elle était à l'Hôtel de Ville pour veiller aux intérêts des contribuables de la Ville. Cette prise de position a su plaire aux nombreuses représentantes du CIRF qui l'ont chaudement applaudie.

Par la suite, plusieurs représentantes du centre instructif et de références des femmes (CIRF) et de la Bouée régionale ont tenté en vain d'obtenir du maire

Cloutier des informations supplémentaires relatives à cette affaire de harcèlement sexuel.

DEFENSE

Le maire Cloutier est demeuré inflexible sur la position qu'il a adoptée depuis le dépôt de la plainte, soit le mutisme. Toutefois, le premier magistrat a cru bon de signaler à une dame qui venait de lui demander pourquoi la Ville se portait uniquement à la défense de son cadre supérieur, que la corporation municipale se devait de défendre son cadre supérieur et ce, en raison du contrat de travail qui lie le haut-fonctionnaire à la Ville.

Par la suite, le maire Jean-Guy Cloutier opposa une fin de non-recevoir à une autre question et informa l'assistance que lui et son conseil ne répondraient plus aux questions avant un lien quelconque avec l'affaire en cause. Il invita, sans trop de succès, les contribuables à poser "d'autres questions".

CLIMAT DE TRAVAIL

Tenant d'esquiver l'invitation du maire Cloutier, un représentant du syndicat des employés (ees) municipaux de la Ville, M. Laurent-Marie Tremblay, de Sherbrooke, a fait allusion à un climat de travail détérioré ces derniers mois à l'Hôtel de Ville.

Le représentant des syndiqués, un habitué des causes en relations de travail, a porté à l'attention du maire qu'en l'espace de quelques mois, trois employées municipales (secrétaires) avaient quitté leurs fonctions.

"A-t-on effectué une enquête?", de questionner le représentant syndical, en obtenant que des bribes de réponses.

Le lendemain, au cours d'un entretien avec le journaliste de l'Écho, le maire Cloutier a reconnu qu'il existait à l'Hôtel de Ville un mauvais climat de travail depuis l'affaire du harcèlement sexuel.

RESPONSABILITÉ

Quant à la responsabilité morale de la Ville, dans cette affaire, il a été possible d'apprendre par la voix du procureur de la partie défenderesse, Me Pierre Grelfard, que les commissaires-enquêteurs de la Commission des droits de la personne ne se chargeront de faire la lumière là-dessus.

La Ville sera reconnue responsable, a-t-on pu apprendre, seulement si les commissaires arrivent à faire la preuve que les édiles municipaux étaient au courant de l'affaire et qu'aucune mesure n'a été prise pour corriger la situation avant le dépôt de la plainte. Un dossier à suivre...



Une partie de l'assistance à l'assemblée ajournée du conseil municipal: On écoute attentivement les courts propos du maire.

Hausse de 11% des dépenses municipales en 1987

Les dépenses municipales en 1987 à Lac-Mégantic ont progressé plus rapidement que les revenus, passant de 4.8 à 5.4 millions, l'équivalent d'une hausse de 11 pour cent. Quant aux revenus, ils ont progressé de 9% pour atteindre les 5.5 millions. Malgré tout, la corporation municipale termine l'exercice financier de 1987 en réalisant un surplus de 106 319\$, une somme qui sera versée au budget de 1988 pour fins d'équilibre budgétaire.

Yves Bellefleur

Les points saillants des états financiers au 31 décembre dernier tels que présentés à la dernière assemblée du conseil de ville par M.

Michel Bernier de la firme de comptables agréés Samson-Bélair, font état de recettes qui ont atteint les 5 016 329\$ comparativement à des dépenses de l'ordre de 5 410 782\$.

À ce chapitre, précisons que les dépenses réelles sont de plus de 1.2 millions supérieures aux prévisions de dépenses, établies lors de la préparation du budget 1987. Cette remarque a été posée

par un contribuable à l'attention du maire Cloutier, ce sur quoi le premier magistrat s'est empressé d'expliquer qu'il s'agissait là de travaux pratiquement imprévisibles. Ce dernier a donné en exemple, le prolongement de la rue Président Kennedy dans le parc industriel.

"Bestar (Place de l'Industrie) a procédé à d'importants travaux d'agrandisse-

ment à ses installations et la Ville a dû aller de l'avant dans le projet de construction de la nouvelle rue Président Kennedy qui dessert ce nouvel agrandissement", d'expliquer le maire Cloutier.

Ce cas précis figure à l'intérieur du poste budgétaire "urbanisme et mise en valeur du territoire". Les édiles avaient budgété 55 100 \$ à la section promotion et

développement industriel. Les dépenses réelles font toutefois, état de dépenses de 361 446, essentiellement attribuables aux travaux pour la nouvelle rue. Dans l'ensemble, ce poste budgétaire a dépassé de près de 360 000\$ les dépenses initialement prévues.

Parmi les autres postes budgétaires qui subissent une hausse considérable des dépenses par rapport aux prévisions, mentionnons le département de la Sécurité publique qui aura nécessité des déboursés de 506 635\$ en 1987. Quant au département "Transport", il atteint les 738 733\$ par rap-

port à des prévisions de 663 115\$.

DETTE PER CAPITA

En livrant le rapport financier annuel de la Ville, le comptable Michel Bernier de la firme Samson-Bélair a fait savoir que la situation financière de la Ville se portait bien. "C'est une situation saine", a-t-il soulevé.

Au seul chapitre de la dette per capita de la municipalité, celle-ci a encore pris du mieux en s'ajustant à 552\$ per capita, comparativement à 598\$ pour 1986. C'est une situation enviable, de préciser le représentant de la firme de comptables agréés.

Semaine internationale
de la
SECRÉTAIRE
du 25 au 29 AVRIL



• "Faites intensément des choses ordinaires et vous finirez par accomplir des choses extraordinaires."
—Lisette Marceau-Vachon

conseillère

Lac-Mégantic

BILLET
de la semaine

Les déboires de la langue française

Il y a toujours un peu de dépit dans le ton des québécois quand le sujet de la préservation de la langue française vient sur la table.

Dans toutes les familles, on ne manque pas l'occasion de rappeler que telle cousine qui vit à Montréal s'est vue obliger de demander de l'aide en anglais pour sortir sa voiture de la neige, dans un quartier à majorité anglophone, de cette "ma tante" qui a quitté tel magasin parce qu'elle se croyait dans un pays étranger, entourée qu'elle était de commis anglophone, du frère qui s'est vu refuser un emploi parce qu'il ne maîtrisait pas la langue seconde ou encre de ces circulaires bilingues d'un grand supermarché qui, pour s'assurer qu'on comprendra bien son message, se croit obligé d'inscrire "laitue/letuce" à côté de la photo d'une grosse pomme de salade.

Cela ne change rien dans le goût de la laitue, vous me direz! Admettons que cela s'avale mieux que les "cure-dents" de notre Premier Ministre qui commence à être drôlement embarrassé par toute cette nouvelle passion qui soulève le débat de la langue. Une langue en panne ne commande peut-être pas les mêmes mesures d'urgence qu'une province plongée dans le noir, mais il faut se poser de sérieuses questions sur les intérêts qu'à le gouvernement libéral de Robert Bourassa à se laver les mains de tout ce débat et à payer plus cher les procureurs de la compagnie qui conteste la loi 101 en Cour Suprême que ses propres procureurs dans le même dossier. Des honoraires de 100\$ l'heure pour réduire la loi 101 au silence, contre des honoraires de 75\$ l'heure pour la défendre. C'est faire payer cher aux contribuables l'incapacité d'un gouvernement à prendre ses propres responsabilités sur un droit, celui de parler français et d'exiger d'être servi dans la langue de la majorité francophone.

Rémi Tremblay

Commentaire...

Une situation inquiétante à l'Hôtel de Ville

Tout indique que le monde municipal suivra de très près le déroulement des audiences de la Commission des droits de la personne sur le bien-fondé de la plainte pour harcèlement sexuel déposée par une employée de l'Hôtel de ville à l'encontre d'un cadre supérieur.

Les audiences auront lieu en mai et juin, mais déjà le climat de travail à l'intérieur même de l'Hôtel de ville semble s'être détérioré au point que même le premier magistrat avoue l'existence d'un malaise au sein de l'appareil municipal.

En 1985, lors de la campagne électorale qui avait précédé l'élection à la mairie de Jean-Guy Cloutier et de quatre nouvelles figures parmi les conseillers, les aspirants au trône de Jean Lessard promettaient que bien des choses changeraient à l'Hôtel de Ville.

Des choses ont en effet changé, mais à voir le rythme des démissions, des départs et des mises à la retraite depuis un an, on peut se demander d'où vient ce grand malaise qui a détérioré le climat de travail au lieu de l'améliorer.

Une employée porte plainte aujourd'hui. Il faut un courage extraordinaire pour percer le mur du silence qui se dresse tout autour de l'Hôtel de Ville quand tant de tractations, tant de pressions sont venues à bout des autres victimes de ce mal généralisé.

La responsabilité des élus dans le bon fonctionnement de l'appareil administratif, si gros soit-il, est le prix qu'ils doivent payer pour l'immense pouvoir qu'ils détiennent dans les affaires locales courantes. Et c'est d'autant plus important que les élus agissent et créent l'abcès, qu'il n'y a plus de directeur général depuis presque un an à l'Hôtel de Ville, et qu'en dépit des bons candidats qui se sont déjà offerts à occuper le poste vacant, on hésite à embaucher le prochain "homme fort".

Le danger d'attendre encore avant de résoudre ce problème, c'est que les services municipaux finissent par s'en ressentir et que des citoyens soient brimés dans leurs droits à cause du mauvais état des rouages administratifs.

Que ceux qui ont des comptes à demander, en demandent... et que ceux qui ont des comptes à rendre, en rendent... Parce que, à ce jour, la "Ville avant tout" laisse passer le citoyen bien loin après...

Rémi Tremblay
Yves Bellefleur

OPINIONS

Sans autre restriction nous reproduisons les lettres signées que nous recevons traitant de sujets d'intérêt public. Ces expressions d'opinion s'engagent en rien la responsabilité de journal et de son éditeur. L'Écho ne s'engage pas à publier toutes les lettres reçues de même, il pourra excepter certaines passages de ses lettres s'il les juge répétitives ou inopportunes.

Préserver le patrimoine naturel de notre coin de planète

À Mme Rose Legault.

Je viens de lire votre témoignage dans l'Écho de Frontenac du 19 avril. Le 6 avril dernier, j'assistais à la réunion dont vous faites mention et je voudrais vous faire part de ceci:

M. Pierre Bédard remarquait que dans notre coin de globe nous avons toujours vu "petit", que nous manquions d'ambition et qu'il était emps que cela change. C'était son point de vue. Je regarde tout autour de moi et ne vois que Grandeur.

Vous évoquez vous-même la "Majesté du Mont Gosford dans un environnement d'une rare beauté" et je constate à quel point ils nous sont précieux, à tous.

En effet, toute la Poésie de notre région réside dans ses paysages de rivières, de lacs et de montagnes lentement façonnés depuis des centaines de milliers d'années et abritant une faune et une flore exceptionnelles et remarquables. La Nature, omniprésente, a d'ailleurs inspiré l'histoire légendaire de notre région: On pense à l'ermite Hilaire Lemieux près de Piopolis; au français Pierre Le Royer avec son original domestique, près de Woburn, avec lequel il faisait des excursions un peu partout; à l'Amérindien Joe Marry Cazilhante, symbole d'un passé abénaki ou encore et de manière moins directe, à notre Robin-des-Bois: Donald Morrison, le "hors la loi" de Mégantic.

Je ne peux m'empêcher de m'émouvoir lorsque je lis qu'un biologiste du M.L.C.P. qualifie la zone Gosford de "pouponnière" pour les originaux ou lorsque je contemple, de près ou de loin, surplombant la région, le mont Gosford dans toute sa calme et rassurante présence. Comment ne pas en tomber amoureux? Seulement voilà, un tel amour ne peut supporter de blessures.



Un homard de 11 kilos, surnommé Shirley, qui était sur le point de finir ses jours à la table d'un Américain pour les fêtes de Pâques a pu être sauvé et a été remis à l'eau dans le Maine, pour finir ses jours dans l'Atlantique.

Selon le "Wall Street Journal", un canadien sur 50 est actuellement d'origine chinoise et la ville de Toronto dépasserait la ville de New York comme étant la ville nord-américaine qui compte le plus de citoyens d'origine chinoise.

Selon le "Washington Post" ce sont les propriétaires de Jaguar qui ont le revenu moyen le plus élevé. Les propriétaires de Mercedes ont un revenu moyen inférieur. Les acheteurs de Mercedes ou de Jaguar ont environ 50 ans. Les gens de 60 ans sont les acheteurs de Cadillac, Lincoln et autres voitures américaines.

Selon la dernière étude du bureau américain du recensement sur la démographie mondiale, l'Inde pourrait dans un avenir prochain supplanter la Chine au rang de pays le plus peuplé de la planète.

Il y a cinquante ans, le 1er avril 1938, une poudre brune faisait son apparition sur le marché suisse. "Le café-éclair sans cafetière" selon la publicité. C'était le café instantané Nestlé.

Il y aurait plus de 300 Canadiens accusés de possession ou de trafic de stupéfiants qui moisissent dans les prisons étrangères. Le ministre des Affaires extérieures du Canada veut mettre sur pied une campagne d'information sur les dangers auxquels s'exposent les touristes dans certains pays qu'ils visitent.

Givette, la prolifique boa constrictor du jardin zoologique de Granby, a mis bas 36 serpentaux. En 86, elle avait établi un record avec 75.

Le ministre fédéral des Pêches a levé la dernière interdiction frappant les mollusques de la côte Est. Cependant, le ministre continuera à surveiller les mollusques comme mesure de précaution.

Autant de faits et d'anecdotes s'ajoutant à notre richesse naturelle, historique et culturelle. Préserver la flore et la faune sauvages devient une nécessité: il s'agit du patrimoine de nos enfants. Consolider chez la femme, l'homme et l'enfant résident le bon plaisir à vivre dans notre région et à y oeuvrer. Encourager l'esprit de collectivité. Aider à la sauvegarde de notre patrimoine et le faire connaître à tous les enfants du Québec car ils constitue la plus grande nos richesses. Accueillir le visiteur attentif, le touriste curieux et de bonne foi car ils ont leur place ici. Vouer notre séduisante région à l'Éducation (comme cela se fait déjà, notamment au Mont Mégantic).

Voilà ce qu'il nous faut faire pour conserver les équilibres fragiles entre les différents facteurs qui contribuent à la vie de notre coin de planète.

Yolande Berteyac
N-D des Bois



Le temps des excursions de pêche arrive et celui des histoires de pêche aussi.

L'un ne saurait d'ailleurs venir sans l'autre.

Une règle qui devrait faire partie des règlements de la pêche, c'est le port d'une règle de douze pouces, permettant de vérifier la longueur des pièces capturées trop souvent, mal mesurées à l'oeil.

Cette année encore, l'inexpérience et les gaucheries d'un grand nombre de pêcheurs, sauveront la vie à un plus grand nombre de poissons encore.

Jardins, cours et parterres devront être bientôt tous de verdure, de feuillage et de fleurs. Aidons-les dans toute la mesure possible, dans cette féérique transformation.

La joie de nos automobilistes était grande jadis, à cette époque de l'année alors que la saison de l'automobile n'existait pas en toutes saisons.

Avril s'en va mais il y a déjà un mai qui s'en vient et c'est la semaine prochaine qu'il frappera à notre porte.

Il y aura encore cette année, de grosses carpes qui viendront ajouter à la courte joie des pêcheurs, une forte surprise et une amère déception.

"O doux petit rhume d'avant" s'exclament ceux qui goûtent à l'amère grippe d'aujourd'hui.

Il arrive à ces fabricants de produits de l'érable de se faire plusieurs pintes de mauvais sang, avant de compléter toute une récolte.

L'ÉCHO
de FRONTENAC

JOURNAL HEBDOMADAIRE REGIONAL fondé en 1929 et publié le mardi matin

Rédaction-Administration
5040, Boul. des Vétérans
Lac-Mégantic
G6B 2G5 - Tél.: (819) 583-1630

MEMBRE:
des HEBDOS A-1
des HEBDOS du CANADA
et de l'AUDIT BUREAU OF CIRCULATION

ABONNEMENT
CANADA
1 an: 19,00\$
2 ans: 34,00\$
ÉTATS-UNIS
1 an: 47,00\$

Courrier de 2e classe
Enregistrement no 1148

Toute reproduction de textes, annonces ou photos est interdite sans autorisation spéciale

Présidente
Mme L.-Philippe Poulin

Directeur-Général
Gaëtan Poulin

Directeur de l'information
Rémi Tremblay

Journaliste
Yves Bellefleur

Conseillers-publicitaires
Gaëtan Poulin
Rémi Tremblay

Secrétaire:
Administration
Publicité-Abonnement
Lorraine Poulin
Lise Paradis
Violette Savard
Suzanne Poulin
Danielle Poulin

PHOTOCOPIATION ET MONTAGE:
Multi-Concept
Ronald Martel inc.
Sherbrooke

IMPRESSION:
Communications
des Cantons Inc.
Sherbrooke

Après les USA, le marché européen s'ouvre pour Bestar???

Selon les prévisions les plus optimistes, les arrêts sporadiques à l'usine de Bestar de Lac-Mégantic pourraient prendre fin en juillet prochain, en raison d'une percée de ses produits sur le marché européen. En effet, après avoir accédé au marché américain ces deux dernières années, la société Bestar, avec ses deux usines de Lac-Mégantic et Granby, compte faire une importante percée dans un marché fort prometteur, celui de l'Europe.

Yves Bellefleur

Dans les pages économiques d'un grand quotidien montréalais, le président de la compagnie, M. Paulin Tardif a signalé qu'au cours du dernier exercice financier, Bestar a réussi pour la première fois de sa jeune existence, à compléter des ventes en France.

Plus tôt dans la semaine, lors de l'assemblée annuelle des actionnaires à Montréal, Paulin Tardif a affirmé qu'il prévoyait conclure, dès cette année, des marchés fort intéressants sur le vieux continent, notamment

en Allemagne et en Angleterre.



"Au cours de la dernière année, Bestar a rempli des carnets de commandes à destination de la France, d'Allemagne ainsi qu'en Arabie Saoudite et, est actuellement en négociations avec d'importants clients en Angleterre", a fait savoir le vice-président aux finances, Luc Quirion, rejoint à son bureau de la rue Villeneuve.

Dans ces pays, les ventes concernent la gamme des



LUC QUIRION

produits offerts par Bestar, à savoir des meubles prêts-à-assembler mais, de préciser Luc Quirion, on remarque un attrait remarqué pour le mobilier de chambre pour juvéniles (lits en forme de voitures de course).

Si le taux de change actuel entre le Canada et les États-Unis (dollar Canadien plus fort) est de nature à nuire quelque peu aux ventes de Bestar sur le marché américain, il faut signaler que la plupart des monnaies européennes sont désormais en meilleures positions sur le dollar canadien et américain, argumente Luc Quirion.

"Cette situation représente un plus pour Bestar car les

européens avec leurs devises plus fortes auront un intérêt marqué pour les produits nord-américains. Il s'agit là d'une bonne situation pour Bestar", ajoute le vice-président aux finances.

USINE DE LAC-MÉGANTIC

Bestar anticipe enregistrer des ventes totales de 38 millions \$ durant le présent exercice soit, dix millions de plus que l'an dernier et ceci, principalement en raison de la percée escomptée en Europe.

Cette augmentation considérable des ventes pourrait entraîner pour le mois de juillet prochain, un retour à la normale à l'usine de Lac-Mégantic. Cette dernière subit des arrêts de travail sporadiques (deux semaines de travail, deux d'arrêt) depuis décembre dernier et ce, afin de palier à la surca-

pacité de production de l'usine.

"Notre usine (celle de Lac-Mégantic) a été fortement touchée par le crash boursier de l'automne dernier, crash qui s'est traduit par une baisse considérable dans les ventes d'appareils électroniques". L'usine de Lac-Mégantic qui fabrique en grande partie des meubles servant au rangement d'appareils électroniques a donc été plus affectée que l'usine de Granby (Décabo Inc.) qui elle, produit du mobilier de bureau.

En livrant son rapport financier de la dernière année, devant les actionnaires de la compagnie, le président Paulin Tardif a affirmé que l'augmentation des ventes dans les secteurs autres que le meuble pour le rangement, est encourageante et que l'acquisition de Décabo Inc, au coût de 10.65 millions, en juin dernier, laisse prévoir une contribution importante à la marge de profit en 1988. On évalue la capacité annuelle de production de Décabo à 20 millions.

La capacité totale de production des deux usines de Bestar est de plus de 70 millions, annuellement. C'est encore beaucoup à côté des 38 millions prévisibles pour la présente année.

Les meubles prêts-à-assembler de Bestar se retrouvent maintenant partout au Canada et aux États-Unis, distribués par les plus importantes chaînes de magasins à grande surface, les boutiques de meubles et les centres spécialisés dans la vente de produits électroniques.



PAULIN TARDIF

Nouveauté: premier guide touristique pour l'Estrie

Du nouveau en matière de développement touristique dans la grande région 05. L'Association Touristique de l'Estrie (ATE), avec le support financier du ministère du Tourisme, vient de lancer sur le marché la première édition du Guide touristique de l'Estrie.

Ce dépliant qui renferme des cartes touristiques et une panoplie d'informations

portant sur les différentes sous-régions du territoire estrien, est, depuis peu, dis-



Le directeur du Bureau du Tourisme, Michel Quirion, feuillette ici le Guide touristique estrien, une nouveauté pour la grande région 05.

ponible notamment, auprès des bureaux touristiques, kiosques d'information touristique et postes frontaliers.

Ici, en région, la brochure promotionnelle sera disponible au Bureau du Tourisme, à la Chambre de Commerce (kiosque touristique) de la rue Laval-Nord, aux deux kiosques d'information touristique de la région du Mont-Mégantic ainsi qu'au poste frontalier Woburn-Coburn Gore, près de Woburn.

Le nouveau dépliant est aussi disponible en anglais, de sorte qu'il fera l'affaire de la communauté anglophone estrienne et des touristes canadiens et américains.

La région de Mégantic est bien présente à l'intérieur du Guide touristique estrien. On y aborde les différentes activités possibles en région.

Aussi, le Bureau du Tourisme de la région de Mégantic a investi 5000\$ en espaces publicitaires (2 pages) identifiant la nouvelle image de marque de la région. De toute beauté!



C'est vraiment le meilleur endroit pour chausser les enfants!



Chaussures BOLDUC

Carrefour Lac-Mégantic (819) 583-0158

CORVÉE-SOUSCRIPTION
faites don... votre possible



POUR LA CROIX-ROUGE
POUR SECOURIR LES PERSONNES
EN DETRESSE ET SOUVENT
REUSSIR L'IMPOSSIBLE.

La Société canadienne de la Croix-Rouge
Division du Québec

IMPÔT 87

Vos déclarations d'impôts vous causent des maux de tête. Confiez-nous ce travail et profitez des avantages du traitement par ordinateur à l'aide du progiciel PC-IMPÔTS 87.

SERVICOMTAXES ENRG.

583-2382

Georges-A. Bouffard

Le directeur-général du C.L.S.C., Jocelyn Ouellet soutient qu'avec un budget restreint, le C.L.S.C. offre un maximum de services

Mise au point du président Me André Turgeon sur la collaboration du C.L.S.C. auprès des organismes communautaires.

Par Émile Ducharme
Le président du Conseil d'administration du CLSC Maria-Thibault, Me André Turgeon, s'est dit extrêmement surpris et étonné de la sortie du regroupement des organismes communautaires contre le CLSC qui dénonçait récemment le manque de collaboration officielle et de reconnaissance du Centre local de Service communautaire (CLSC). Il a de plus exprimé son étonnement par le fait que l'un des

dénonciateurs, avec son organisme communautaire, occupe sans frais, depuis près de deux ans, un local au CLSC Maria Thibault.

Me Turgeon fait part que le CLSC Maria-Thibault accorde le support nécessaire et adéquat aux organismes communautaires qui peuvent:

- Faire leurs photocopies au CLSC à 05¢ la copie;
- Réserver une salle communautaire disponible, sans frais;

— Tout nouvel organisme de services peut, selon les disponibilités, occuper un local au CLSC, sans frais, pour un maximum de deux ans;

— Tout organisme, dans une situation temporairement difficile peut adresser une demande d'aide technique.

Le CLSC a toujours reconnu la nécessité d'une collaboration efficace avec les organismes communautaires qu'il a constamment appuyé auprès du MSSSQ. M. Turgeon fait part que le Conseil d'administration du CLSC Maria Thibault avait

récemment adopté une recommandation, avec plusieurs considérants, au ministère de la Santé et des Services Sociaux afin que:

1. les initiatives des groupes d'action volontaire et communautaire soient reconnus comme étant d'intérêt public pour le développement de notre société;
2. demandant aux gouvernements fédéral, provincial ou municipal, de maintenir et développer l'aider financière pour les groupes afin de favoriser leur implication, leur efficacité et leur développement;
3. que cette reconnaissance et le financement soient obligatoirement accompagnés d'exigences en terme programmation et de contrôle financier pour rejoindre l'approche, par programme, sous une juridiction régionale (CRSSS) ou provinciale.

Le président Turgeon termina sa mise au point en soulignant que le CLSC Maria Thibault a participé à la consolidation des activités du Domaine de la Sobriété à Stratford, que son organisateur communautaire participe au développement des organisations qui tiennent compte des problèmes sociaux et de santé retenus comme priori-

taires, que le CLSC aidant à la formation d'une "popote roulante", à la création d'un Comité de Bénévoles ainsi que d'Action Jeunesse et a ainsi participé et collaboré efficacement avec les organismes communautaires de la région.

Les services offerts

Le Directeur-général Jocelyn Ouellet mentionne que le CLSC Maria Thibault est un jeune CLSC n'étant en opération que depuis le 1er avril 1985, qu'il est seulement à sa deuxième année complète d'opérations et, malgré un budget restreint, il offre un maximum de services. La vocation d'un CLSC est de dispenser des soins médicaux de première ligne par un dépistage, diagnostic, traitement et suivi. Les objectifs actuellement retenus comme prioritaires sont le maintien à domicile et la santé mentale. Cette année, afin de mieux informer la population de la

M.R.C. du Granit sur les services du CLSC Maria Thibault, quatre réunions publiques d'information furent tenues à Lac-Mégantic, Woburn, Lambton et Lac-Drolet.

Le d.g. Ouellet spécifie que le dernier rapport annuel 1986-1987 (le prochain sera disponible sous peu) résume bien les différents

services offerts par le CLSC. Voici le détail:

Périnatalité: cours prénataux 87- suivi médical de grossesse 5

Santé infantile: Visites post-natales à domicile par des infirmières - vaccination des enfants de 3 et 5 ans - évaluation de santé des enfants de 3 et 5 ans. Rencontres: 1,334 - interventions: 2,453.

Santé scolaire: promouvoir l'état de santé physique, mental et affectif - élémentaire rencontres 2,329, interventions 2,736 - écoles 17 - polyvalente - rencontres 79 - interventions 644.

Services sociaux courants: consultation en relations familiales - toxicomanie - santé mentale - etc. rencontres 161 - interventions 554.

Services santé dentaire: rencontres 536 - interventions 742 dans 17 écoles.

Action communautaire: 125 interventions auprès de groupes dont Association Régionale Bénévole - projet P.A.JE - Consolidation du Club Mégantic-Jeunesse consolidation du Domaine de la Sobriété.

Soins à domicile: sur prescription médicale, soins infirmiers à domicile aux personnes âgées en perte d'autonomie ou handicapées.

rencontre 306, visites à domicile 2,530.

Aide à domicile: Aide à domicile aux personnes en difficulté de s'alimenter ou à entretenir leur hygiène corporelle. familles aidées 204 - visites à domicile: 3,875.

Santé au travail: Une équipe formée d'un médecin, infirmière et technicien en hygiène de travail font la surveillance des risques de santé pour les travailleurs.

Autres services: Location de sièges d'auto pour bébés de 0 à 6 mois; nombre 21, prêts d'appareils audio-visuels: 175.

prêts de documents audio-visuels: 129
Livres et autres documents: 32

Distribution de dépliants: 1,870

Location de salles communautaire: 26

Le CLSC Maria-Thibault, malgré un budget limité, continue tous ces services. Pour développer le service de maintien à domicile (un urgent besoin) ainsi que de santé mentale, le d.g. Jocelyn Ouellet souligne que le gouvernement doit obligatoirement augmenter les budgets en conséquence et sollicite l'appui de la population au CLSC pour obtenir cette amélioration.



Le d.g. du CLSC, Jocelyn Ouellet à gauche et le président du C.A. Me André Turgeon.

Gala-bénéfice de la Fondation provinciale en Environnement

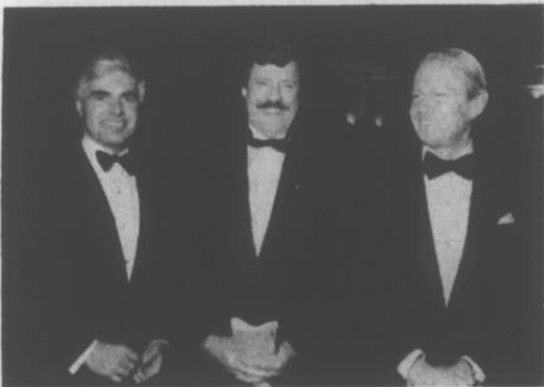

Les ministres de l'environnement, l'honorable Tom McMillan, du Gouvernement du Canada (à gauche) et l'honorable Clifford Lincoln, premier Gala-bénéfice de la Fondation québécoise en environnement. Au centre nous pouvons reconnaître son Président Fondateur, Me Louis-Paul Allard.

Surplus budgétaire de 9 717\$ à Baie des Sables

Comme l'Écho l'annonçait dans son édition du 3 novembre dernier, la Commission des sports et loisirs de Lac-Mégantic, gestionnaire du club vacances Baie des Sables, a terminé l'exercice financier de 1987 en réalisant un surplus budgétaire de près de 10 000\$, le premier surplus de son histoire.

Les états financiers de la commission étaient présentés à la dernière assemblée régulière du conseil de ville, lundi.

Le camping du complexe récréo-touristique, a-t-on pu apprendre, a généré des revenus de 63 967\$, légèrement supérieurs à l'année 1986. On explique cette augmentation au beau temps de la dernière saison estivale qui a porté le séjour moyen du vacancier de 2,2 à 2,6 jours.

Parmi les autres revenus, mentionnons la base de

Plein-Air qui a rapporté 21 114\$. La base a toutefois nécessité des dépenses d'opération et en immobilisations de l'ordre de 16 874\$.

Reconnue producteur forestier, la Commission des sports et loisirs avec les quelque 700 acres de terrain qu'elle possède, a encaissé des revenus de 33 774\$, tirés essentiellement de la vente de billes d'arbres.

Un contribuable qui s'inquiétait des importants revenus tirés de l'exploitation forestière sur le site, a questionné le maire Cloutier afin

de connaître les différentes activités durant l'année.

Il a été possible d'apprendre que la commission a d'abord défriché une piste de ski alpin en sous-bois pour le compte du club de ski alpin Baie des Sables, et on a aussi défriché un corridor pour le passage d'une ligne électrique d'Hydro-Québec.

Ailleurs, sur les vastes lots boisés du complexe, des travailleurs forestiers ont effectué des coupes sélectives.

Les frais d'opération sur

ces chantiers forestiers ont nécessité des déboursés de plus de 15 000\$ ce qui fait qu'en bout de ligne, le profit réalisé par la CSL est de 18 000\$, a fait savoir le maire Cloutier.

Au chapitre des dépenses, le poste budgétaire ayant nécessité les plus grandes est celui de l'administration générale avec

89 107\$.

Enfin, les frais d'entretien et en immobilisations du camping ont commandé des investissements de 38 409\$.

L'actif de la Commission des sports et loisirs, au 31 décembre 1987, est maintenant de 2 023 083\$, en hausse de 6 300\$ par rapport à l'an dernier.



Goûtez nos produits maisons
Creton - Viande fromagée - Sous-marins
Pizzas - Saucisses - Sauce spaghetti



LES PRIX GRAND COEUR

AVIS AUX ORGANISMES SOCIO-COMMUNAUTAIRES DE LA RÉGION: Il est encore temps d'adresser à votre hebdo, votre choix de mise en nomination, en vue du prix Grand Coeur Air-Canada.

... Une façon de dire "merci" aux gens de grand coeur



Hebdo régional desservant Mégantic-Compton

Chronique sur l'impôt

Mon conjoint a ouvert un petit commerce l'été dernier. Je m'occupe normalement de sa déclaration d'impôt, mais maintenant je ne sais plus comment m'y prendre. Pouvez-vous m'informer un peu sur ses responsabilités fiscales?

Votre conjoint doit avant tout tenir des livres sur toutes ses transactions financières, soit celle des revenus et celles des dépenses encourues pour gagner ses revenus d'entreprise.

Il existe deux méthodes de comptabilité pour tenir les livres. Les vendeurs à commission, les agriculteurs et les pêcheurs peuvent utiliser une comptabilité de caisse et déclarer leurs revenus et leurs dépenses seulement dans l'année où ils sont réellement reçus ou payés. Tous les autres travailleurs indépendants doivent utiliser la comptabilité d'exercice selon laquelle ils déclarent dans l'année même les revenus gagnés et les dépenses effectuées, peu importe l'année où ils sont reçus ou payés.

Deuxièmement, votre conjoint a le choix d'établir la fin de son exercice financier à n'importe quelle date sans dépasser douze mois. S'il a débuté ses opérations commerciales le 20 mai 1987, il peut alors terminer son exercice financier n'importe quand le ou avant le 19 mai 1988. Une fois l'exercice financier établi, il ne peut pas le changer sans l'autorisation écrite de Revenu Canada, Impôt.

Finalement, votre conjoint doit remplir une déclaration d'impôt fédérale, en y incluant son revenu d'entreprise dans l'année où se termine son exercice financier.

Pour d'autres détails sur les obligations fiscales d'un employeur et sur la déclaration des revenus d'un travailleur indépendant, obtenez de votre bureau de district d'impôt les documents suivants: "La petite entreprise", le "Guide des états financiers normalisés",

"Payez son impôt par acomptes provisionnels", le "Guide des particuliers effectuant des acomptes provisionnels", "les tables de retenues d'impôt sur le revenu à la source" et, finalement, "Les tables de cotisations au Régime de pensions du Canada et des primes d'assurance-chômage".

La lutte se fera à deux!

(YB) - La lutte se fera à deux à l'élection partielle du 15 mai prochain, en vue de combler le poste de conseiller du quartier centre.

À 16h30, vendredi, au moment de la fermeture des mises en candidature, le président d'élection et greffier municipal Jean Perreault n'avait enregistré que deux aspirants pour vaquer

à la fonction. Il s'agit de MM. Jacques Dubé et Ovila Bolduc, tous deux hommes d'affaires.

Dans la prochaine édition de l'Écho, nos lecteurs

pourront connaître le programme des deux aspirants. Rappelons que l'élection aura lieu le dimanche 15 mai, entre 9:00 et 19:00 heures. Trois bureaux de votation seront à la disposition des 477 contribuables inscrits sur les listes électorales. La période de révision de ces mêmes listes s'effec-

tuera jusqu'au 30 avril prochain, au bureau du greffier municipal.

Enfin, un bureau spécial sera mis à la disposition de tous, le dimanche 8 mai, entre midi et 20:00 heures, à la grande salle du conseil de Ville, afin de permettre le vote par anticipation.

Conférencier au 49e congrès de la SSJB



49ième congrès S.S.J.B.: Dans le cadre de l'assemblée générale annuelle,

dont le thème portera sur L'ENVIRONNEMENT FAMILIAL, le capitaine André Poulin, commandant du Corps de Cadets et Cadettes No 1937, de Lac-Mégantic, prononcera une causerie lors du dîner à la Polyvalente Montignac, le 1er mai prochain. Quelques cadets et cadettes, à cette occasion présenteront, dans le hall d'entrée de la Polyvalente, une démonstration de leur savoir-faire.

D'abord quelques économies.

Et puis voilà qu'un beau matin,
on se retrouve avec les moyens
de pouvoir choisir.

On exprime tout haut certains désirs.

Une idée naît. Prend forme.

Et le rêve se réalise enfin.

L'épargne c'est la liberté



Desjardins

**DROGUES...
PAS BESOIN!**





Un cadeau pour maman



Panasonic

NN-5407

Compact four micro-ondes avec réchauffage automatique

Non seulement ce four est-il économe d'espace, mais il possède toutes les fonctions requises de pair avec un panneau de commandes électroniques à effleurage, pour répondre à l'ensemble de vos besoins culinaires. Le réchauffage automatique fait des merveilles, presque instantanément, avec les viandes, ragouts et pâtisseries, tandis que la décongélation automatique au poids assure la décongélation uniforme de tous les aliments et ce, sans que vous ayez à calculer la durée d'exposition aux micro-ondes.

Autres caractéristiques: • Spacieux intérieur de 19,6 L (0,7 pi³) • Mise en marche différée • Fonction d'attente/minuterie • Décongélation cyclique • Double mémoire • 6 niveaux de puissance (60-600 watts) • Réglages à affichage progressif • Montre numérique • Livre de recettes bilingue.



2 ans de garantie sur pièces et main-d'œuvre
+ 5 ans de garantie sur le tube magnétron

Panasonic

\$289⁹⁹

AUTRES MODÈLES DISPONIBLES EN MAGASIN

OFFRE SPÉCIALE DE PANASONIC!

25\$ OU 50\$ EN BONS D'ÉPICERIE

Procurés vous un micro-ondes Genius de Panasonic entre le 1er mai et le 30 juin chez un détaillant participant et vous recevrez en prime, tant qu'il y en aura, un bon d'épicerie de 25 \$ ou 50 \$.

Certains modèles Genius peuvent ne pas être disponibles chez votre détaillant participant.

Panasonic à l'avant-garde du temps

**P R I X
G R A N D E
P R E M I È R E**

HITACHI

HITACHI VM-3000A



CAMÉSCOPE "VHS MOVIE"

- Capteur d'images à MOS (semi-conducteur à oxyde de métal)
- Repérage de la bande et stabilisateur du cylindre
- Prise de vue rapide/obturateur à haute vitesse (1/60 à 1/1000 sec.)
- Système de circuits HQ (haute qualité)

SPÉCIAL EN MAGASIN

La caméscope VM-C30, grande star des caméras compactes VHS-C.

- Léger et d'opération simple
- Reproduction fidèle des couleurs même avec faible éclairage (7 LUX)
- Aucune trainée
- Capteur d'image MOS à 280 lignes de définition
- Têtes vidéo en cristal de ferrite
- À l'épreuve des champs magnétiques et de la vibration
- Lentille bien protégée

HITACHI
LA QUALITÉ L'EMPORTE

VHS HQ High Quality VHS

- Équilibrage automatique de blanc par l'objectif
- Fonctions automatiques utiles
- Réglage automatique de temps de pose
- Viseur électronique
- Date de l'enregistrement



*CRÉDIT DISPONIBLE
VENTE ET INSTALLATION DE RADIOS D'AUTO ET D'ANTENNES PARABOLIQUES
LOCATION DE DISCOMOBILE
*MISE DE CÔTÉ

Quantité limitée - Premier arrivé, premier servit.
Les photos / illustrations peuvent différer des articles offerts.
Certains modèles peuvent être des démonstrateurs.

Tous les modèles ne se retrouvent pas nécessairement dans tous les magasins.

ST-GEORGES
CARREFOUR ST-GEORGES - 227-1162
LAC MÉGANTIC
CARREFOUR MÉGANTIC - (819) 583-5244
ST-GEORGES
PLACE CENTRE-VILLE - 227-4285

Le Club
Location de films système-védo et disques compacts laser
OUVERT 7 JOURS + 7 SOIRS



"Aux Berges de l'aurore" à Notre-Dame des Bois

Consécration régionale pour le restaurateur Michel Martin

L'Auberge-restaurant "Aux berges de l'aurore", du chemin de l'observatoire à Notre-Dame des Bois, co-propriété du restaurateur Michel Martin et de l'administrateur Daniel Pépin vient d'être consacré lauréat au Mérite de la fine cuisine estrienne 1987, un prix annuel décerné par l'Institut du Tourisme et de l'Hôtellerie du Québec, avec l'étroite collaboration de l'Association touristique de l'Estrie (ATE).

Yves Bellefleur

Un représentant de l'ATE profitera d'une fête champêtre, le 19 mai prochain, à l'Auberge-restaurant, pour remettre de façon officielle aux co-propriétaires de l'établissement, le Prix de la fine cuisine estrienne. Bien qu'il n'ait pas encore confirmé sa présence, il se pourrait fort bien que le ministre Michel Gratton, titulaire du Tourisme, fasse lui-même la remise du prix aux lauréats.

Sur la dizaine de candida-

tures, les deux membres du jury, également du comité de la fine cuisine estrienne au sein de l'ATE, ont porté leur dévolu sur "Aux berges de l'aurore", d'abord pour la qualité exceptionnelle et l'organisation de sa table mais aussi, pour la fraîcheur caractéristique de ses produits, le professionnalisme dans l'exécution des recettes, la qualité du service et enfin, l'atmosphère champêtre remarquable.

Évidemment, cette consécration rejaillit sur la fierté



Michel Martin, chef cuisinier. (photo d'archives)

des co-propriétaires Michel Martin et Daniel Pépin qui, depuis l'implantation de leur relais gastronomique au pied du Mont Mégantic en décembre 1985, ont su offrir un haut standard dans leur fine cuisine.

"Cette distinction, d'ajouter Michel Martin, est d'un atout considérable puisque désormais dans le milieu de la fine cuisine québécoise, on commence à parler de nous", de conclure le sympathique chef cuisinier.

PÊCHE en ÉTANG

PISCICULTURE J. M. LACROIX inc.
620, chemin Dell
MILAN, P.Q. (819) 657-4506

- Location de canne à pêche
- Permis de pêche non requis
- Table à pique-nique
- Vente de truites fumées

HEURES D'OUVERTURE

de 8h00 a.m. à 7h00 p.m.
7 JOURS PAR SEMAINE
Bienvenue à
Tous!



Tout sur les ASSURANCES

Huguette Philippon

Quel est le rôle du représentant en assurance-vie?

L'agent d'assurance-vie qualifié vous donnera de précieux conseils et vous expliquera comment l'assurance peut vous permettre d'atteindre vos objectifs financiers. Donnez à votre agent l'occasion de se familiariser avec votre situation financière et avec vos objectifs, avant de lui demander des conseils en assurance.

Il(elle) vous expliquera les

différentes sortes de polices disponibles et vous conseillera un choix sur la police d'assurance qui répond le mieux à vos besoins et à vos ressources. Au cours de vos rencontres, vous devez sentir que l'agent s'intéresse sincèrement à votre cas et qu'il désire vraiment vous aider à résoudre vos problèmes.

Nos deux associations provinciale et nationale prescrivent à leurs membres, par

le code de déontologie, de placer les intérêts de leurs clients avant les leurs et ceux des compagnies, et de leur donner le meilleur service possible.

Suite à ces recommandations, l'agent consciencieux se doit de rencontrer ou de contacter son client régulièrement pour réexaminer son porte-feuille d'assurance en tenant compte des changements survenus dans sa situation familiale et économique.

Il ne faut jamais perdre de vue qu'un bon équilibre dans l'ensemble de nos finances repose sur une bonne planification financière et successorale.

Huguette Philippon
Représentante

PALMARÈS 1988

EMPLOI-AVENIR

Une perspective

Jeunesse canadienne, points de repère gratuits pour votre avenir!

Les deux publications "Palmarès" et "Emploi-Avenir" sont maintenant disponibles pour vous épauler et vous guider au moment précis de votre vie où vous avez des choix déterminants à faire. Elles ont été conçues pour répondre à vos besoins présents et vous fournir une information pertinente à la planification de votre avenir.

"Palmarès" contient de précieux renseignements sur plus de 100 programmes et services du gouvernement fédéral à l'intention des jeunes, concernant l'emploi, la formation, les possibilités d'apprentissage, les voyages, la culture ainsi que la santé, la condition physique et les services de soutien.

"Emploi-Avenir" est un document dynamique qui fait un tour d'horizon sur le potentiel qu'offre l'avenir à travers plus de 200 emplois jusqu'en 1995!

En tant que ministre responsable de la jeunesse, je suis confiant que ces brochures vous seront utiles. Écrivez-moi pour obtenir vos documents gratuits ou envoyez le coupon:

Veuillez me faire parvenir

PALMARÈS

bilingue

EMPLOI-AVENIR

en français en anglais

Nom _____

Rue _____

Ville _____

Prov. _____

Code postal _____

Adresser à: M. Jean J. Charest
Ministre d'État à la Jeunesse
Palmarès - Emploi-Avenir
140, promenade du Portage
Ottawa-Hull K1A 0J9



Résidence et pension pour personnes ^{autonomes}

Eden sur le Lac en Fête!

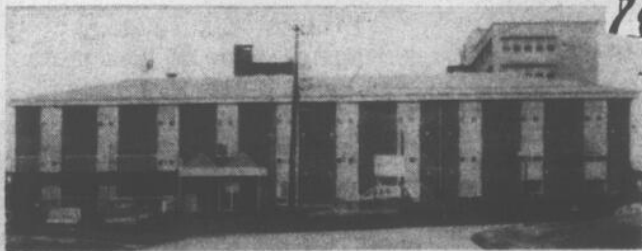

MAINTENANT PRÊTE
à recevoir ses résidents

OUVERTURE OFFICIELLE LE 8 MAI

- Début de la cérémonie à 14h00
- Bénédiction par M. le curé Jean-Claude Roy à 14h30
- VISITE DE LA MAISON - BIENVENUE À TOUS!

EDEN sur le LAC inc.
3528, rue Leblanc
583-5921 • 583-5922



Gouvernement du Canada
Ministre d'État à la Jeunesse
Jean J. Charest

Government of Canada
Minister of State for Youth
Jean J. Charest

Canada

L'ECHO DE FRONTENAC

Échos d'il y a dix ans et plus...

(Tirés de notre édition du 25 avril 1978)

SORTIE DE SON COURS

--- Les propriétés riveraines de la Chaudière à la hauteur de St-Ludger ont été littéralement inondées, samedi dernier, alors qu'un barrage de glace s'est formé à quelque 1000 pieds en aval du pont. Les propriétés du maire Lucien Cliche et de MM Roy-Lamontagne, pour ne nommer que celles-là, ont été sérieusement touchées par la débâcle.

LAC-DROLET---

La caisse populaire de St-Samuel de Lac-Drolet présente un actif de 3,5 millions de \$ au terme de la dernière année financière. Les administrateurs Jean-Guy Gagnon et Gérard Leclerc sont réélus au conseil d'administration composé des personnes suivantes: MM. Robert Lessard, président; Valère Therrien et Jean-Pierre Thèberge.

NOCES D'OR---

M. et Mme Albert Socquet (Rose Aimée Dumas) soulignait l'autre jour leur noce d'Or, en la paroisse St-Augustin de Woburn. Le mariage remonte au 18 octobre 1927.

MARTINIQUE DE ST-SÉBASTIEN CHAMPION---

Les portes-couleur de la Martinique de St-Sébastien de la ligue Beau-

ce-Mégantic ont remporté le titre de champions des séries éliminatoires de cette ligue, dimanche soir au Centre Mgr Bonin, devant près de 1700 personnes. St-Sébastien l'a emporté contre le Manoir Chaudière de St-Georges par quatre victoires, une défaite.

Échos d'il y a 20 ans

Le projet de l'autoroute de l'Atlantique est accepté à l'unanimité par les dirigeants des trois provinces maritimes et par le gouverneur de l'état du Maine M. Kenneth Curtis. Cette route, qui relierait la province de Québec au Nouveau Brunswick via le Maine, aurait 208 milles de longueur.--- Le Révérend Père Jean-Marc Perreault, dominicain, fils de M. et Mme Donat Perreault, et enfant de Ste-Agnès de Lac-Mégantic a été ordonné prêtre dimanche dernier à Ottawa au couvent St-Jean Baptiste.

Le club de Golf aura cette

année un nouveau professionnel, M. Eugène Turgeon, qui occupera ce poste pour la saison qui débutera bientôt. Sportif averti, M. Turgeon s'avère être un instructeur dynamique et compétent.--- M. Jude Michaud, capitaine du club de golf de Lac-Mégantic, siègera à l'exécutif de l'association de golf des Cantons de l'est.

Après la réalisation d'un

programme de rénovation qui durera d'avril 1968 à octobre 1969, le Forum de Montréal sera l'un des stades les plus beaux et les plus modernes d'Amérique du Nord.--- Le programme de modernisation comporte la suppression de toutes les colonnes intérieures, l'addition de 2,500 fauteuils portant le nombre de places de 14,000 à 16,500.

Le docteur Jos Aubut a

accepté la présidence d'honneur du Festival Printemps-Jeunesse qui aura lieu au Centre Mgr Bonin du 4 au 18 mai.

Il y a 30 ans

M. Léo Duquette a été élu président de l'Amicale du Sacré-Coeur mercredi le 9 avril dernier, il succède à M. Honorius Boutin.--- À Woburn, la société St-Jean Baptiste section féminine organise une grande soirée dramatique comique et musicale à l'occasion du 15e anniversaire d'ordination sacerdotale du pasteur de la paroisse M. le curé Gaston Gingras.

Il y a 40 ans

Violente explosion au garage Dallaire, MM. Gérard Mercier et Magella Lemieux sont sérieusement blessés. Les membres du club des Francs prennent part à une partie de sucre à la cabane de M. Odilon Martel.

Le service d'Entr'aide de la S.S.J.B. continue sa progression...

Lors de l'assemblée générale annuelle de la Société Saint-Jean-Baptiste de Sherbrooke, à la Polyvalente Montignac de Lac-Mégantic, le 1er mai prochain, le président du Service d'entraide, M. Yvan Ferland, présentera aux congressistes, un autre bilan financier des plus intéressants pour notre mouvement.

Selon ce que révèle le rapport annuel, l'actif de la Société accuse une augmentation de \$275,000 en 1987, pour dépasser quelque peu les 3.5 millions de dollars.

Depuis sa fondation, en 1941, sous l'appellation du CERCLE DES PHILANTHROPIQUES COOPÉRATEURS, ENR'G, le SERVICE D'ENTR'AIDE a versé 7.2 millions de dollars en dons aux familles de 7,147 membres. En 1987, seulement notre société a versé \$225,000 en dons aux familles de 195 membres.

À la rubrique "assurance en vigueur", nous notons, pour 1987, une augmentation de \$507,000 pour approcher les 24.7 millions de dollars.



ENTR'AIDE S.S.J.B.: Le Service d'ENTR'AIDE (autrefois le Cercle des Philanthropes) fondé en 1945, a rendu de fiers services à des milliers de familles, et continue toujours dans cette même visée. Nous vous en présentons les administrateurs actuels: (à l'avant) M. Roger Durocher (Danville), président diocésain de la S.S.J.B., M. Yvan Ferland (Sherbrooke), président du Comité du Service d'Entr'Aide, M. Marcel Bureau, (Sherbrooke), Directeur-général de la S.S.J.B. Diocésaine, M. Joseph Arthur Poulin (debout, à g.) directeur diocésain depuis 1974, ex-président diocésain 1983 à 1985, et président du Service d'Entr'Aide de 1981 à 1987. Complète ce groupe, M. Jules Groleau, directeur diocésain (Fleurimont).

Un fonds de réserve spécial d'un peu plus de 1.5 million de dollars assure nos membres d'une responsabilité adéquate.

Un point très intéressant à souligner, est la moyenne de rentabilité de notre portefeuille qui se situe à 12.13%, se comparant plus qu'avant-

tageusement avec tout autre institution financière ou de services.

J.-Arthur Poulin,
Ex-président

Les grands prix du tourisme estrien 1988

(Sherbrooke) L'Association Touristique de l'Estrie lance aujourd'hui le concours des **Grands Prix du Tourisme Estrien**, étape régionale des prestigieux Grands Prix Nationaux organisés par le ministère du Tourisme du Québec.

Les lauréats régionaux de chacune des 17 régions touristiques deviennent automatiquement candidats au volet national du concours.

Mis sur pied afin d'offrir au milieu touristique un outil précieux de valorisation et de motivation en vue de soutenir et de favoriser la croissance économique de cette industrie, les Grands Prix sont de plus en plus reconnus et recherchés.

Le concours comporte cinq catégories: l'**Accueil, la promotion, l'événement, le développement et l'innovation.**

Cette année, un nouveau prix sera attribué à la petite entreprise touristique (moins de 750,000\$ de chiffre d'affaires et 25 employés et moins). Il sera remis à une entreprise ayant postulée dans l'une ou l'autre des cinq catégories régulières.

Rappelons qu'en 1986, la Chambre de Commerce de la région de Lac-Mégantic avait remporté la palme

dans le secteur de la promotion touristique.

Les entreprises, organismes ou individus ont jusqu'au 20 mai pour s'inscrire ou inscrire un tiers et devront achever leur dossier de candidature au plus tard le 15 juillet.

Les lauréats estriens seront connus en début d'automne lors d'une cérémonie qui reste à préciser et qui coïncidera probablement avec la célébration du 10e anniversaire de l'Ass. Touristique de l'Estrie.

SALON GUY
COIFFURE POUR DAMES
SALON DE BRONZAGE
RAYONS UVA
5562 Frontenac
Lac-Mégantic **583-1167**

SOUSCRIVONS!

Spécial Fête des Mères...

DIMANCHE 8 MAI
Nous vous offrons chère **MAMAN**

- un oeillet et une coupe de vin midi et soir.

AU MENU
Buffet chinois

Restaurant Aux Berges du Morne
781, Principale, Lac-Drolet **549-2155**

Appareils Electroménagers

Inqlis

Symbole d'excellence dans les appareils électroménagers encastrés

Appareils Electroménagers

Four encastré

- Joli modèle européen!
- Four encastré autonettoyant de 30" de largeur
- Tournebroche de luxe inclus
- Poignée porte-serviettes
- Sonde à viande automatique

Table de cuisson

- Éléments solides pour des résultats qui plairont aux gourmets
- Fini brillant en porcelaine de qualité
- Commandes à couleurs s'appareillant
- 4 indicateurs lumineux d'éléments
- Offerte en noir ou amande

L'ENGAGEMENT INQLIS.
Inqlis s'engage à vous fournir des appareils ménagers de qualité, qui resteront efficaces et fiables pendant des années. Nous savons que vous achèterez les produits Inqlis aussi longtemps que vous en serez satisfait.

YVES CARRIER MEUBLES
Marchand de meubles
(819) 548-5821 ST-LUDGER

Madeleine Bélanger vous informe

Chers lecteurs,
Chères lectrices,

Cette semaine, je désire vous entretenir d'un sujet qui tient particulièrement à coeur au Premier ministre du Québec, M. Robert Bourassa, soit la Phase II de la Baie James.

Dans un message diffusé le 13 mars dernier sur les ondes du réseau Radio Mutuel, M. Bourassa soulignait dans un premier temps l'annonce faite par le ministre des finances d'un surplus budgétaire de 450 millions de dollars. Ce surplus, qui constitue un fait rare dans l'histoire récente du Québec, sera consacré à la réduction du déficit budgétaire qui comme vous le savez est une gestion prioritaire pour le gouvernement.

Quant à la Phase II de la Baie James, M. Bourassa déclarait que le choix fait par le Québec de l'énergie hydraulique lors de la mise en chantier des travaux de la Phase I plutôt que du nucléaire, "a permis au Québec d'avoir les tarifs d'électricité les plus bas en Amérique du Nord, en plus de pouvoir attirer d'énormes investissements comme ceux de Pechiney, Reynolds ou Norsk-Hydro".

Il n'y a aucun doute que l'hydro-électricité québécoise demeure la source d'énergie la moins coûteuse pour les consommateurs quand on pense aux coûts du kilowatt-heure d'électricité domestique qui est de 4.4 sous à Montréal, comparativement à 8.3 à Vancouver, à 5.6 à Toronto, 6.4 à Frédéricton, 7.7 à Charlottetown, de 12 à Boston et 16 à New York.

Il faut également réaliser, tout en gardant bien à l'esprit que l'annonce de la Phase II concerne uniquement le début des travaux et que ceux-ci entraîneront la création de quelque 40,000 nouveaux emplois au cours des prochaines années, pour un investissement de 7.5 milliards de dollars.

Le Premier Ministre M. Robert Bourassa signalait qu'il ne faut pas perdre de vue que "la Phase II du développement de la Baie James n'est pas entreprise uniquement pour nos clients américains" mais qu'elle sera devancée pour permettre au Québec d'aller chercher des revenus de quelque 40 milliards de dollars au cours des 30 prochaines années.

- En terminant, je fais miennes les paroles du Premier Ministre, en affirmant que la décision de devancer les travaux de la Phase II de la Baie James témoigne "du réalisme économique et du sens des responsabilités d'un gouvernement fortement préoccupé par l'avenir de nos jeunes et par le dynamisme de notre société".

Madeleine Bélanger, m.a.n.
Députée de Mégantic-Compton

Taxe canadienne sur le bois ouvré

Prise de position de la députée Bélanger en Chambre



Mme Madeleine Bélanger

Madame Madeleine Bélanger, députée du comté de Mégantic-Compton, inquiète des négociations entre le gouvernement du Canada et des États-Unis, s'est adressée en Chambre, mardi le 12 avril dernier, au ministre délégué aux Forêts, monsieur Albert Côté, afin de connaître la raison pour laquelle les pourparlers sur la question de la taxe canadienne de 15% sur le bois d'oeuvre exporté aux États-Unis, n'ont abouti que la semaine dernière pour le Québec, alors qu'une entente sur le même sujet est intervenue dès le mois de

décembre en Colombie Britannique.

Madame Bélanger a également demandé si l'entente intervenue de réduire de 15% à 8% la taxe à l'exportation mettait fin aux pourparlers avec Washington, ce sur quoi le ministre s'est pressé de la rassurer par la négative. Comme convenu avec les Américains, le Québec va mener une étude pour évaluer la contrepartie des redevances payables en travaux d'aménagement de façon à réduire, si tel est le cas, la taxe lorsque l'entente viendra à échéance dans deux ans et demi.

Sur ce, le ministre a répondu

que le gouvernement du Québec avait voulu être plus équitable envers ses industriels, contrairement à ce qu'a fait la Colombie Britannique en augmentant les redevances de tous les industriels de bois de sciage de 15% à 18% de façon à ce que tout le monde paie, même ceux qui n'exportaient pas. À ce moment, la position du Québec était beaucoup plus complexe à négocier.

Madame Bélanger tient cependant à exprimer sa satisfaction pour ce qui est des usines frontalières qui sont, quant à elles, entièrement exemptées de cette surtaxe à l'exportation depuis décembre dernier.

Les questions-pièges de la langue française

(Publiées par l'office de la langue française)

L'accord de l'adjectif "mille" est une source d'interrogation fréquente.

On peut éviter ces interrogations si l'on se rappelle que "mille" indiquant un nombre est toujours invariable.

Exemple: Ce projet est évalué à trente mille dollars.

"Mille" est également invariable lorsqu'il signifie un millésime.

Exemples: L'an mille (ou mil) neuf cent quatre-vingt-sept. En l'an deux mille.

On ne mettra donc un "s" à "mille" que dans les cas où il est utilisé comme nom.

Exemple: Nous avons parcouru six milles à pied.

Arrivez en Premier!



Eagle Premier LX

À partir de

16 999 \$*

La Eagle Premier 1988 offre plus de puissance et plus d'espace de chargement que l'Oldsmobile Ciera.

La Eagle Premier 1988 offre plus de puissance et plus d'espace pour les jambes que la Mercury Sable.

Comparez-la à une Oldsmobile Ciera ou à une Mercury Sable. Vous verrez vite laquelle arrive clairement en premier quant à la puissance et à l'espace intérieur.

La Eagle Premier passe en premier!

- Moteur 6 cylindres de 3 L à injection électronique
- Boîte de vitesses automatique surmultipliée à 4 rapports
- Suspension indépendante aux quatre roues
- Traction avant
- Direction assistée à crémaillère
- Freins assistés à disques à l'avant et à tambours à l'arrière
- Banquette de luxe pour 3 passagers (sièges inclinables) avec accoudoir central
- Sièges baquets en option sans frais
- Radio AM/FM stéréo à syntonisation électronique et 4 haut-parleurs
- Horloge numérique
- Coffre tapissé
- Volant gainé de cuir
- Essuie-glace intermittents

- Deux rétroviseurs extérieurs télécommandés
- Glaces teintées
- Grandes moulures protectrices en bas de caisse
- Pneus radiaux quatre saisons ceinturés d'acier
- Dégivreur de lunette arrière
- Verrouillage de sécurité pour enfants des portes arrière
- Haut niveau d'insonorisation

* Prix de détail suggéré par le fabricant pour le modèle de base à moteur 6 cylindres de 3 L. Taxes, transport et préparation en sus. Les comparaisons entre les véhicules sont basées sur les caractéristiques publiées par les fabricants au 1^{er} février 1988.

Et, en grande première...

Un programme de garanties exceptionnelles pour la Eagle Premier:

■ La garantie de 7 ans ou 115 000 kilomètres de Chrysler qui protège le groupe motopropulseur et celle de 7 ans ou 160 000 kilomètres qui couvre la carrosserie contre les perforations causées par la rouille.

GARANTIE 7/115

Demandez tous les détails sur les garanties à votre concessionnaire Jeep/Eagle

■ Plus la SURGARANTIE - la garantie exclusive de Chrysler que la Eagle Premier conservera une valeur au moins égale à la valeur la plus élevée de toute Ford, Buick, Oldsmobile ou Chrysler comparable, lorsque vous l'échangerez entre 24 et 48 mois après son achat contre un véhicule Jeep ou Eagle neuf de votre choix. Vous gagnez à tous coups!



« LA MEILLEURE VÉHICULE CONSTRUITE AU CANADA » L'ASSOCIATION DES JOURNALISTES AUTOMOBILE DU CANADA

L'association des concessionnaires JEEP EAGLE du Québec



Ça promet.

AUTO N. ROSA INC.
3354, rue Laval
Lac-Mégantic, Québec G6B 1A4
(819) 583-3088

POUSSINS pour la ponte et la chair
DINDONNEAUX un jour ou démarrés
CANARDS, CAILLES, OIES, POULETTES
prêtes à pondre, **FAISANS**
Tous les oiseaux sont vaccinés



distributeur **NANIMO FRONTENAC**
Nutribec R.R. 1 (Frontenac) - LAC-MÉGANTIC
583-1838



Les CONSTRUCTIONS
F.J. BRETON inc.
ENTREPRENEURS GÉNÉRAUX
272, rue de la Source, Stornoway
Nouveau développement domiciliaire
en harmonie avec la nature.



- situé à l'extrémité de la rue d'Orsensens
- Terrains boisés 93' X 100' avec vue sur le lac.

LAC-MÉGANTIC
Choisissez vos couleurs et votre aménagement intérieur.

Pour renseignements **Louis Breton 652-2725 583-5856**

Du 2 au 6 mai:

Cueillette des rebuts dans les rues de la ville

Comme à tous les ans, à la période du printemps, la ville de Lac Mégantic tiendra sa Semaine du Grand Nettoyage, entre le 2 et le 6 mai.

Les contribuables sont invités à faire le grand ménage de leur propriété à l'aide des rebuts et autres déchets de leur propriété. De l'équipe de nettoyage de la ville, les agents de la ville de Lac Mégantic, qui ont pour tâche de nettoyer les rues de la ville, ont été avisés de la tenue de la Semaine du Grand Nettoyage.

Un rappel est fait du 2 au 6 mai. L'heure du grand ménage et l'heure de nettoyage de la rue.

RÈGLEMENT AVEC PLUS DE DENTS

Les conseillers Serge LaPlante et Germain Lesard ainsi que le maire Jean-Claude Cloutier ont vivement félicité certains propriétaires pour leur diligence et leur respect de la réglementation municipale en matière de propriété.

La police a eu son rôle à jouer en ce qui concerne la police municipale de Lac Mégantic.

Le conseil municipal a adopté une réglementation à beaucoup plus de dents et les amendes, s'il y a lieu, seront plus sévères.

Enfin, l'équipe municipale du maire Cloutier a invité les contribuables à profiter de cette semaine spéciale pour embellir leurs propriétés.

Le maire Cloutier a précisé que les employés municipaux sont chargés de faire respecter la réglementation municipale et que l'application de ces règles. Il a ajouté: "Cette

COMMUNIQUÉS...

Cours de cuisine saine

La Commission scolaire, avec l'étroite collaboration de la Coop du Levant, offre un cours de cuisine variée sur les aliments naturels. Il s'agit d'un cours de 21 heures dispensé par Lisette Raymond, de l'Éducation des Adultes. Le cours doit débuter à la fin-avril. Les inscriptions se prennent immédiatement au numéro 583-1851.

Conférence sur le bébé et sa nutrition

Mme Danielle Starensky, auteure de nombreux livres dont "Le mal du sucre" ainsi que "Bébé et sa nutrition" livrera une conférence portant sur le bébé et sa nutrition, le 29 mai prochain, à compter de 19h00 à la Polyvalente Montignac. Pour obtenir des informations, il suffit de composer le 583-1516.

Deux commerces DÉVALISÉS: 2 513\$

Deux commerces adjacents du centre-ville, Modes Chez Geneviève et Boutique de l'Élegance, ont été dans la nuit de jeudi à vendredi, la cible d'audacieux malfaiteurs qui y sont entrés par infraction, soutirant ensuite l'argent des tiroirs-caisses et le contenu d'un coffre-fort, un butin évalué à plus de 2 500\$.

Yves Bellefleur

Le méfait a été constaté à 5h40 dans la matinée de vendredi par le propriétaire d'un des deux commerces, M. Gerald Rodrigue, qui comme à l'accoutumée, entreprenant sa journée de travail.

On pensait bien que les deux commerces étaient bien protégés contre le crime. Une porte commune aux deux commerces et donnant sur la stationnement arrière du centre-ville avait été renforcée par une bonne barricade.

Même à cela, les cambrioleurs ont saccagé la porte en effectuant, probablement à l'aide d'une puissante barre de métal, un trou de la grosseur d'un poing. Ils ont ensuite levé la barricade et pénétré à l'intérieur d'un premier com-

merce.

La ils ont vidé le contenu des tiroirs-caisses et forcé un coffre-fort qu'ils n'ont pas réussi à ouvrir. Cette première incursion a rapporté 950\$.

Les malfaiteurs ont ensuite traversé dans le commerce adjacent en forçant une porte commune. Dans ce deuxième commerce, propriétaire de Robert Laval-

lee, les escrocs ont fait main basse sur la caisse enregistreuse qui renfermait 120\$, et se sont ensuite dirigés vers le coffre-fort de l'établissement. Utilisant la même barre en métal, les individus ont été en mesure d'ouvrir le coffre et de s'enfuir avec le contenu évalué à 1 443\$.

La Sûreté municipale poursuivait, tard vendredi, son enquête en rapport avec cet important vol.

Service BELL-EAU-CLERC inc.



YVAN BELLAVANCE prop.

- VENTE
- RÉPARATION
- TRAITEMENT D'EAU
- POMPES À EAU
- POMPES PUISARDS

583-4167

3655, St-François-Xavier Lac-Mégantic

- Remontage du moteur de votre aspirateur
- Reconditionnement pièces et main-d'oeuvre

39,95

• GARANTIE 6 MOIS (sauf armature et bobine d'induction)

- Un service professionnel assuré par un expert
- ESTIMATION GRATUITE

SPÉCIAL DE MAI

(Des aujourd'hui le 26 avril)

TOUS NOS SACS EN INVENTAIRE SONT RÉDUITS DE 15%

(jusqu'à la fin de mai)

Résidentiel-commercial-industriel
DEPOSITAIRE DES
SYSTEMES CENTRAUX
VACU-MAID "aspire-au-mur"



Venez voir notre système "Sans filtre-sans sac-sans entretien" à succion constante

Prix réduits de 22%

Sacs-Accessoires et Pièces pour tous genres d'aspirateurs en inventaire.



ASPIRATECH enr.

RÉAL NADEAU, prop.

Achetons et vendons appareils usages.

6375, Salaberry, LAC-MÉGANTIC (en face de l'église Notre-Dame de Fatima)

"NOUS "ASPIRONS" VOUS VOIR TRÈS BIENTÔT!"

583-5866



LA NOUVELLE TENDANCE QUI CAPTURE LE "LOOK" QUE TU AIMES

- VAVOOM: crée du volume durable sans frisure
- OPTICURL: idéal pour cheveux normaux teints ou sans reflets et donne une frisure exceptionnelle.
- AMPLIFY: pour les demi-têtes qui nécessitent du support et de la texture à un endroit précis.

LA LIGNE COMPLÈTE DES SHAMPOINGS, RINCES, TRAITEMENTS, GEL ET FIXATIFS MATRIX



Carrefour Lac-Mégantic

583-2322



SOCOLOR
Nouveau choix de coloration pour obtenir des couleurs plus intenses et plus durables.



France René Laurier Lucie Linda Maryse

DES MAÎTRES-COIFFEURS SONT À VOTRE DISPOSITION AVEC OU SANS RENDEZ-VOUS
Vous servir est un plaisir!

HABITATION

Renovation



Présenté par:



À lire:

**La grande offensive
du village de Lac-Drolet**

(2 pages à l'intérieur)

PLACE du MOULIN

Condominiums
Lac-Mégantic

La phase I
est lancée

- 96 unités
 - 8,6^s millions d'investissements
- "CLÉ EN MAIN"

- Site unique sur le bord du lac
- À deux pas du centre-ville
- 2 étages par unité
- Piscine intégrée à chaque phase
- Possibilité de marina
- Plage disponible
- Financement disponible



Les promoteurs de Condominiums Lac-Mégantic:
MM. Jean-Guy Cloutier, Dave Stearns et Gaston Cloutier.

ACCÉDEZ A UNE QUALITE DE VIE EXCEPTIONNELLE
A PARTIR DE 75,900\$

Profitez du premier choix
à prix de lancement...

- Réservez votre unité de condominium
DÈS MAINTENANT!

Informations-Réservations

(819) 583-1149 / 1-800-567-6991

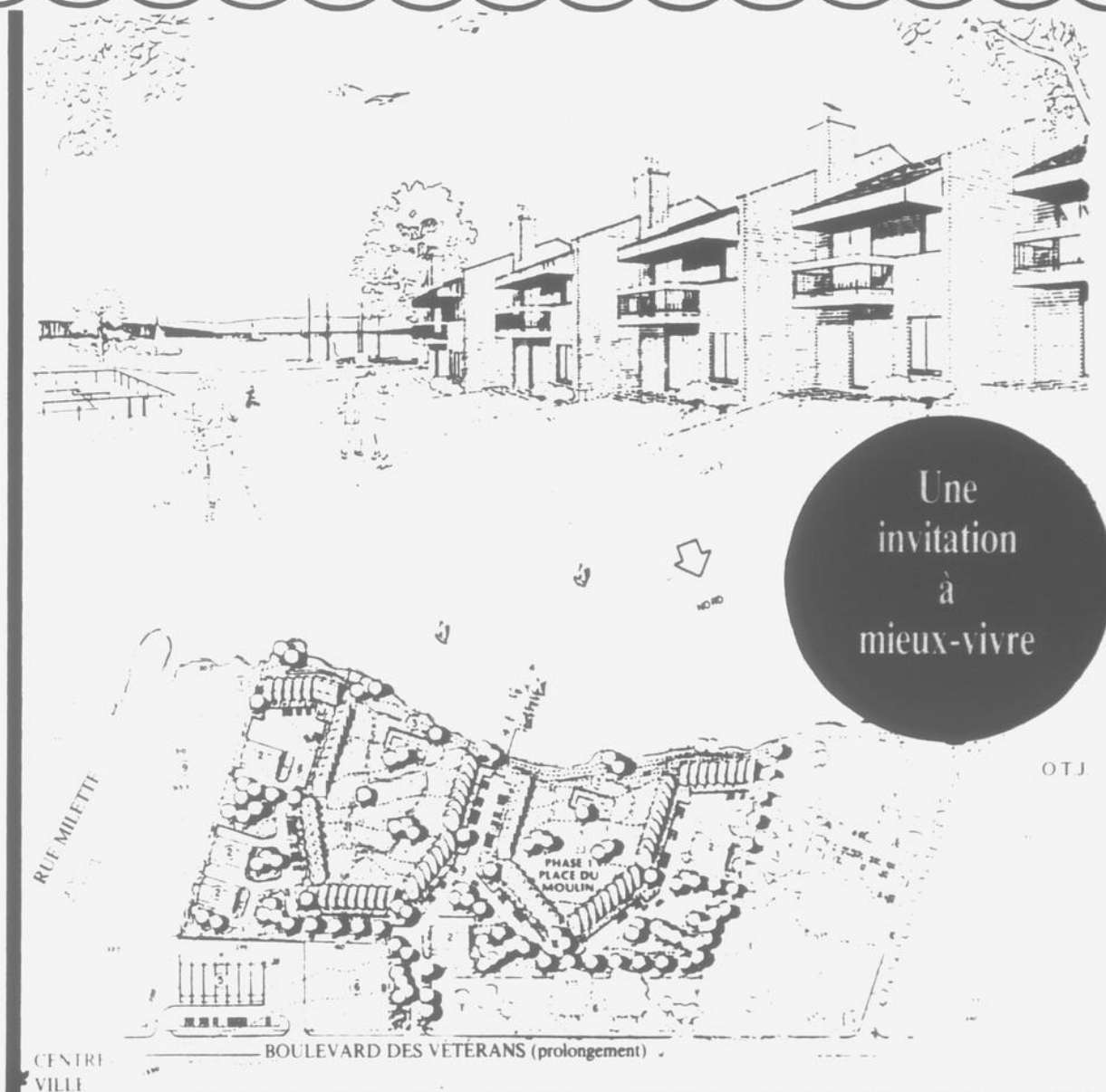

UN HAVRE DE PAIX

- Conception architecturale signée:
TARDIF, LABERGE, MONTAMBAULT
- Réalisation:
CONSTRUCTIONS CLOUTIER & FILS inc.
- Ventes:
KINO GIRARD 583-1149/1-800-567-6991

HABITATION

RÉNOVATION

Un "boum" domiciliaire sans précédent pour Lac-Mégantic

Malgré une croissance démographique au neutre ces dernières années, la Ville de Lac-Mégantic est en voie de connaître un développement sans précédent avec l'ouverture à la construction résidentielle de vastes terrains privilégiés aux abords du lac et l'annonce encore toute récente d'un important projet de condominiums. Du jour au lendemain, des promoteurs sérieux propulsent Lac-Mégantic vers l'avenir. Devant nous, l'accès ouvert à une meilleure qualité de vie au coeur d'un milieu urbain respectueux de la nature qui l'entoure.

Rémi Tremblay

Une nouvelle ville éclate, ce printemps. Au sud, au nord, au centre, il s'est trouvé des développeurs pour prendre tout-à-fait conscience de la valeur des grands espaces vacants tous bien situés à l'intérieur des limites de la ville.

De quoi répondre aux attentes des jeunes couples, des futurs retraités, des nouveaux venus et des citadins qui recherchent une résidence secondaire dans une région naturelle hors pair.

LA SEIGNEURIE DU LAC

L'acquisition des terrains

MALUBE près de la rue Victoria et du Chemin de la Baie des Sables permet aujourd'hui au groupe Développements Fréchette et Grenier d'entreprendre, dans les jours qui vont suivre, la première phase d'un audacieux plan de construction de quatre-vingt-quinze résidences unifamiliales. Du point de vue technique, l'entrepreneur en construction Gaétan Grenier de St-Ludger assure que la conception architecturale des unités résidentielles répond aux besoins modernes. Le futur quartier domiciliaire jouira de tous les avantages d'une vie de banlieue, avec prédominance des aspects ré-

créatifs qu'offre la proximité du terrain de jeux et du lac. On a mis sur des terrains à angle pour une meilleure vue sur le lac et des rues en boucle pour conserver la plus grande tranquillité du milieu.

Le futur quartier a été baptisé "La Seigneurie du Lac". Annoncé en 1987, ce secteur domiciliaire devance d'autres projets puisque déjà les promoteurs détiennent les autorisations nécessaires pour aller de l'avant, avec la mise en chantier des premières unités.

PLACE DE L'ORFRAIE

À l'extrémité sud de la rue D'Orsennens, Lise Huard et Louis Breton se sont associés pour réaliser Place de l'Orfraie, un développement de 17 acres de terrain boisé où se dresseront une quarantaine de constructions unifamiliales jumelées à un immeuble de 35 logements pour personnes autonomes.

(Suite page A-19.)

Votre Avenir se construit aujourd'hui à...

La Seigneurie du Lac LAC-MÉGANTIC



Maison 2 étages

Bungalow
1 étage



1 1/2 étages
"Splitlevel"

Développement FRÉCHETTE & GRENIER

- Maisons de prestige à un niveau de qualité élevé.
- Terrains à angle pour une meilleure vue.
- Nous pouvons satisfaire tous vos besoins.
- Isolation supérieure.

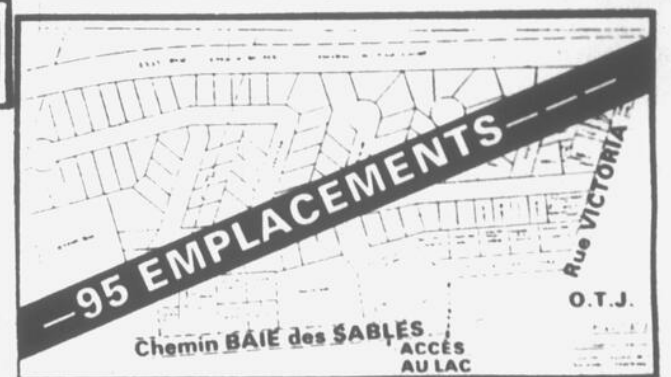

• APPELEZ-NOUS
aujourd'hui même...

Gaétan
Grenier

ST-LUDGER LAC-MÉGANTIC

548-5424 / 583-3594

Super Spéciaux

SUR LES STORES
VERTICAUX et
HORIZONTAUX

LIVRAISON RAPIDE

Nous les mesurons, nous les vendons et nous les installons...

À prix
défiant
toute
compétition

Tapiserie réduite jusqu'à **45%**

**Grand choix TAPIS et
de... PRÉLARTS**

**PROFITEZ DE NOTRE
Service de décoration à domicile**

Demandez nos nouvelles peintures "FAIBLE ODEUR"

- | | |
|---|---|
| • Fini semi-lustré Alkyde
spécial 22,95
4 litres | • Semi lustré au latex
spécial 22,95
4 litres |
| • Fini perle Alkyde "super blanc"
spécial 22,95
4 litres | • Fini perle au latex
spécial 22,95
4 litres |
| • Latex à plafond mat
spécial 16,98
4 litres | • Couche de fond à l'Alkyde
spécial 19,95
4 litres |

CHOIX DE COULEURS ILLIMITÉ

(Moyennant un léger supplément)

Informez-vous sur nos finis à plancher superdurables
ainsi que tous les produits connexes

—TEINTURE OPAQUE À L'ALKYDE ET AU LATEX—

DECOR M. LEMIEUX

4976 Dollard, Lac-Mégantic

583-4745

Le plein emploi stimule les développeurs de Lac-Drolet

A Lac-Drolet, par une simple poignée de main ou bien encore, une petite discussion, on peut attraper une maladie virale se rapprochant à peu de chose près d'une MTS. C'est le dynamisme, une maladie transmise "socialement..."

Yves Bellefleur

Drôle de paradoxe et pourtant, c'est la vérité, soutient avec un brin d'humour le président de la Chambre de Commerce de Lac-Drolet, Pierre Labrecque

Ce dynamisme se traduit sur tous les plans de l'activité socio-économique mais, plus visiblement, dans le secteur de l'emploi ou, franchement il faudrait être bête pour ne constater qu'il existe la magnifique esprit d'entrepreneurship

Ce dynamisme qui date

quand même de plusieurs années a permis à des entreprises toutes très dynamiques, de voir le jour. On en recense neuf en tout à Lac-Drolet. C'est aussi 500 emplois manufacturiers.

Dans une population qui compte aujourd'hui 1200 âmes, les statistiques font état d'un peu plus de 600 emplois manufacturiers et de services. À vrai dire, Lac-Drolet vit depuis plusieurs années une situation de plein emploi. "Ici, on ne connaît pas ça le chômage", disent à l'unisson le maire Gilles Poulin et Pierre Labrecque, le président de la Chambre de Commerce

Les deux hommes procédaient lundi dernier, au lancement public d'une brochure promotionnelle portant sur les attraits de Lac-Drolet, destinée à tous les intéressés d'y élire domicile

"Lac-Drolet, une place pour toi", est le titre apparaissant sur la première page de ce prospectus de huit pages, illustré de plusieurs photographies en couleurs et tiré à 5000 exemplaires.

La brochure promotionnelle est un projet initié au mois d'août dernier par la Chambre de Commerce, ayant comme objectif d'inciter

plus de gens encore à élire domicile dans les limites de Lac-Drolet, de façon à répondre plus adéquatement au besoin criant de main d'oeuvre que vit la dizaine d'entreprises manufacturières.

I.P. Royer Inc., Drosplo Inc., St-Samuel Granit Inc., Frontenac Granit Inc., Tannart Inc., Confection Drolet Inc., J.A. Poulin Ltée, Les Granits Appalaches Inc., ces entreprises sont spécialisées dans l'extraction et la transformation du granit, le traitement du cuir, la confection de vêtements et la fabrication de chaussures de travail.

Fait étonnant, sur les 500 emplois manufacturiers disponibles chez ces entreprises, 350 sont occupés par des "gens de la place" alors que pour les 150 autres, on a dû faire appel à du personnel provenant de municipalités voisines.

Les instigateurs de la brochure promotionnelle ne cachent pas qu'on veut surtout inciter les employés des entreprises manufacturières locales, qui résident à l'extérieur, à s'installer à demeure à Lac-Drolet.

Ce nouvel outil de promotion, fort en originalité et unique en son genre en Estrie, se veut également un incitatif pour le recrutement de nouveaux travailleurs de

l'extérieur qui seraient intéressés à s'installer définitivement à Lac-Drolet, soutient Pierre Labrecque.

Le nouveau document promotionnel qui a été distribué gratuitement dans chacun des foyers de Lac-Drolet, sera bientôt distribué partout au Québec, à travers le réseau des cégeps et universités, corporations professionnelles, centres d'emploi et bureaux d'information touristique.

"Pas question de l'envoyer partout dans la province, argumente le président de la Chambre de Commerce, nous allons répertorier des groupes-cibles très précis; il sera d'abord question de sensibiliser les jeunes cégepiens et universitaires de Lac-Drolet aux opportunités que leur proposent les entreprises de leur patelin. Ensuite, d'ajouter Pierre Labrecque, on verra à identifier des collectivités de la province aux prises avec un haut taux de chômage pour ensuite inciter des travail-

leurs à venir constater les opportunités qu'on retrouve à Lac-Drolet".

"Longtemps, dira Pierre Labrecque, on s'est vanté à Lac-Drolet de vivre une situation de plein emploi jusqu'à ce que des entreprises locales soient contraintes de retarder la réalisation de projets d'expansion ou bien encore, que la situation empêche l'implantation d'autres entreprises parce qu'elles ne pouvaient recruter sur place la main d'oeuvre dont elles avaient besoin".

C'est dans le but de remédier à cette situation, que plusieurs municipalités envient, mais qui agacent Lac-Drolet parce qu'elle freine l'expansion de la municipalité, que les intervenants économiques de l'endroit ont songé réaliser une pareille brochure promotionnelle.

Une autre preuve de ce dynamisme contagieux qui, il faut bien le préciser, n'a pas encore fait de mort...

Pour la nouvelle salle municipale

Règlement d'emprunt de 500,000 \$ à Lac-Drolet

(Lac-Drolet) Les contribuables de la municipalité de Lac-Drolet seront appelés, le lundi 9 mai prochain, à se prononcer sur un règlement d'emprunt de 500 000 \$ pour la réalisation prochaine du nouveau centre municipal qu'on entend ériger derrière l'actuelle salle municipale. Cette assemblée des contribuables aura lieu à la salle du conseil.

Yves Bellefleur

Profitant de la tribune qui lui était offerte lundi lors du

souper-causette organisé par la Chambre de Commerce de l'endroit, le maire Gilles Poulin, s'adressant aux quel-

que 120 convives, a fait part des derniers développements dans ce projet de réalisation

D'abord, le projet a cheminé et changé depuis une première annonce en novembre alors qu'on avait annoncé un vaste centre communautaire avec plateaux sportifs, annexé à l'école primaire de Lac-Drolet.

"Le projet a quelque peu changé, soutient le maire Poulin, on veut désormais le réaliser en deux phases bien distinctes, l'une comprenant la réalisation d'un centre municipal (abritant une bibliothèque, les bureaux de l'Hôtel de Ville ainsi qu'une

salle polyvalente et communautaire) devant être construit derrière l'actuelle salle municipale alors que la seconde phase permettra l'érection d'un gymnase et installations connexes sur un autre terrain propriété de la Ville".

Les travaux de la phase un du projet global évalué à près d'un million devrait, en principe, être entérinés en septembre prochain pour se terminer durant l'hiver.

Pour ce faire, deux ministères du gouvernement qué-

bécois, celui des Affaires municipales et de Loisirs, Chasse et Pêche, seront sollicités pour contribuer financièrement. La participation gouvernementale pourrait atteindre une somme supérieure à 200 000\$.

DÉMOLITION

Après la construction du nouveau centre communautaire, on entreprendra dans les mois qui vont suivre, la démolition de l'ancienne salle municipale qui fera place à un parc public.

Incitatifs à la construction nouvelle à Lac-Drolet

(Lac-Drolet) Afin d'appuyer concrètement la croisade de la Chambre de Commerce de Lac-Drolet pour inciter les employés des entreprises manufacturières de l'endroit qui résident à l'extérieur à s'installer à demeure à Lac-Drolet, l'administration municipale du maire Poulin vient de mettre en place un programme de subvention à la construction nouvelle.

Cette mesure incitative, destinée à favoriser la construction domiciliaire, industrielle et commerciale a été annoncée par le maire Gilles Poulin, à l'occasion du lancement du publi-reportage portant sur Lac-Drolet et inspirée de la nouvelle signature "Une place pour toi".

Avec ce nouveau programme de subvention à la construction nouvelle, le propriétaire de nouveau bâtiment mis en chantier en 1988, se verra rembourser entièrement les taxes fon-

cières qui lui seront imposées pour la première année.

Les deux années subséquentes seront assujetties à des remboursements respectifs de 75 et 50 pour cent.

"On compte assister à l'implantation d'une douzaine de nouvelles constructions principalement des constructions domiciliaires", a fait savoir le premier magistrat.

Bien que le nouveau programme soit applicable pour



Pierre Labrecque, président de la Chambre de commerce.



Gilles Poulin, maire de Lac-Drolet.

L'année 1988, le maire Gilles Poulin et son administration municipale n'écartent pas la possibilité de reporter le programme pour l'an prochain: "On verra, si les répercussions sont bonnes, on se penchera à nouveau sur l'affaire et on prendra la décision qui s'impose".

CAISSE POPULAIRE

Cette croisade commune de

la Chambre de Commerce et de la corporation municipale s'accompagnera d'un petit effort de la caisse populaire de Lac-Drolet qui s'est engagée, au cours de la présente année, à consentir aux nouveaux propriétaires, des prêts hypothécaires, des prêts préférentiels. Le taux d'intérêt de l'institution prêteuse sera de un pour cent moins élevé que le taux régulier en vigueur.



La Chambre de commerce de Lac-Drolet, par l'entremise de son président, Pierre Labrecque, remet au maire Gilles Poulin, un exemplaire de la toute nouvelle brochure promotionnelle intitulée "Une place pour toi".

Salon chez Louise

COIFFURE POUR DAMES

- Coupes avant-gardistes • Brushing •
- Permanentes • Mini-vagues • Coloration •

Spécialités: REFLET, BALAYAGE, MÈCHE

Louise Tanguay
maître-coiffeur

3304 Victoria 583-3396

Municipalité
du Lac-Drolet



Crédit de Taxes foncières Une place pour toi...

En vertu du règlement numéro 321 adopté le 14 avril dernier, la Municipalité du Lac Drolet accordera un crédit de taxes foncières calculé sur la valeur ajoutée au rôle lors de la construction (nouvelle) ou agrandissement des immeubles énumérés ci-après:

- a) Toute nouvelle résidence unifamiliale et multifamiliale.
- b) Toute nouvelle construction commerciale et industrielle.
- c) Pour un agrandissement commercial ou industriel, sur la valeur ajoutée au rôle, lorsque celle-ci dépasse 10 000\$.

Le crédit de taxes foncières est établi pour les trois premières années où l'immeuble sera inscrit au rôle d'évaluation et le montant du crédit est fixé comme suit:

Première année: 100% (taxes) de la valeur ajoutée
Deuxième année: 75% (taxes) de la valeur ajoutée
Troisième année: 50% (taxes) de la valeur ajoutée

Il est à noter, cependant, que ce crédit de taxes foncières ne s'appliquera qu'à la taxe foncière générale et que toutes les autres taxes de services comme l'aqueduc et l'égout, vidanges, et taxes spéciales basées sur l'évaluation seront perçues comme d'habitude.

Les membres du conseil de la Municipalité du Lac Drolet appuient chaleureusement les efforts de la Chambre de Commerce locale pour favoriser la construction résidentielle, commerciale et industrielle dans la municipalité, contribuant ainsi à l'installation de nouveaux résidents dans la municipalité.

Le secrétaire-trésorier,

685 rue Principale
(819) 549-2332
Lac-Drolet

Ronald Leclerc

RÉAL LAPLANTE

- ENTREPRENEUR
- ARTISAN EN CONSTRUCTION ET RÉNOVATION
- POSE plancher de bois franc

Lac-Drolet (819) 549-2505



Société mutuelle d'assurance générale de Frontenac

Léandre Gagnon
représentant

658 - rue Poulin
Lac Drolet (Québec)
G0Y 1C0
(819) 549 2406



**MAGASIN CO-OP
ST-SAMUEL**

Épicerie licenciée - Boucherie
Quincaillerie - Matériaux de construction
Peinture "Sico"

670, Principale, C.P. 69
Lac-Drolet (Québec) G0Y 1C0
(819) 549-2424 - 549-2525
Sylvain Quirion
Gerant

MEUBLES

A.N. ROBERT inc.

Vente et pose
de tapis et
prélarts

730, rue Principale
Lac-Drolet
G0Y 1C0 (819) 549-2233

RÉAL BUREAU

et

JEAN-PIERRE ROY

Entrepreneurs
en construction

R.R. 2
Lac-Drolet (819) 549-2194

GILLES POULIN, Logs Buyer

J. Albert Poulin ltée

Lumber manufacturer - Manufacturier de bois de sciage

Tel. 1-819-549-2170 C.P. 99, Lac-Drolet
Telex 05-836245 (Cité Még-Compton), Qué
Teletax 819-549-2439 Canada, G0Y 1C0



**Développement
C.G.F. Inc.**

- Entrepreneur général en construction
- Vente de matériaux de construction et de rénovation

608 Principale - C.P. 308
LAC-DROLET, QC G0Y 1C0

Tél.: (819) 549-2414

**VEILLEUX
&
BEAUDOIN**

Notaires et conseillers juridiques

5175, Frontenac
Lac-Mégantic
G6B 1H2

Tél.: (819) 583-3141

CAROLE LAPLANTE

Vente et installation
d'ASPIRATEUR CENTRAL
"VACU MAID"

LAC-DROLET
(819) 549-2505

**JEAN-ROCH
MORIN**

ÉLECTRICIEN

Lac-Drolet (819) 549-2014

INSTALLATION
ÉLECTRIQUE

J.M. POMERLEAU inc.
St-Martin 382-5393

NELSON LAPIERRE

Entrepreneur
Transport de gravier,
Terre, sable, bois
Terracement-Nivelage

LAC-DROLET
(819) 549-2395

**RICHARD
LACROIX**

entrepreneur en maçonnerie

LAC-DROLET
(819) 549-2006



**CAISSE
POPULAIRE
DE
LAC-DROLET**

Diminution de 1% du taux d'intérêt

La caisse populaire de Lac-Drolet est heureuse de s'associer au projet "Lac Drolet - une place pour toi", parrainé par notre dynamique Chambre de Commerce et fortement appuyé par la municipalité du Lac Drolet dans le but de favoriser la construction en général à l'intérieur des limites de la municipalité.

Pour ce faire, la direction de la caisse populaire a accepté d'accorder une diminution de 1% du taux d'intérêt habituellement exigé sur les prêts ayant un terme de un (1) an et ce pour la première année de l'emprunt. À titre d'exemple, cette réduction pourrait représenter la somme de 500,00\$ sur un emprunt de 50 000,00\$. À noter cependant que cette réduction du taux d'intérêt ne s'appliquera qu'aux emprunts destinés à des fins de constructions résidentielles et dans les limites de la municipalité de Lac Drolet.

J. Gérald Leclerc,
directeur

Siège social
rue Principale
C.P. 28
Lac Drolet
Cité Mégantic-Compton
(Québec) G0Y 1C0
(819) 549-2922

HABITATION

RÉNOVATION

Vous projetez des rénovations ou une construction?



FAITES-NOUS CONFIANCE

- Bois de planches
- Planches murales
- Moulures en bois
- Marches d'escalier
- Portes et châssis

COMMANDEZ AUJOURD'HUI:

LÉO GRONDIN inc.
 MANUFACTURIER DE PORTES ET CHÂSSIS
 R.R. 1 BOIS OUVRÉ
 LAC-MÉGANTIC
583-1853

La mode est à la grande salle de bain

Par: Serge Geoffrion

Après la cuisine, la salle de bain est sans doute la pièce la plus fréquemment rénovée, surtout si votre maison ou votre logement a plus d'un quart de siècle.

Bien que la tendance soit à la grande salle de bain, il est parfois impossible d'agrandir cette pièce et vous devez, le

plus souvent, composer avec sa superficie originale. Ainsi est-il important de bien réfléchir à son aménagement (ou ré-aménagement) et de faire appel au maximum à votre esprit pratique.

Tout en respectant sa mission première (la salle d'eau en est d'abord une d'hygiène personnelle), elle peut être aussi une salle de dé-

tente, notamment avec l'importance que prend, d'années en années, le bain tourbillon et autres appareils du même type.

Pour l'architecte Yves Perrier, de la Clinique de rénovation et d'architecture du Québec, la salle de bain doit être un endroit aménagé avec sobriété, voire avec subtilité. «Il ne sert à rien d'investir 20 000 \$ dans une pièce, ou finalement, vous passez peu de temps. De plus, il est peu probable que votre salle de bain trop luxueusement décorée soit un argument jouant en votre faveur lors de la vente de votre maison.»

Le plus important est de bien respecter certaines proportions, certaines règles, qui permettront d'utiliser confortablement tous les services qu'offrent cette pièce. Chaque élément (ou appareil) doit être localisé à un endroit qui tienne compte de l'espace disponible et respecte la règle du «5 pieds». Idéalement, tous les appareils de la salle de bain se

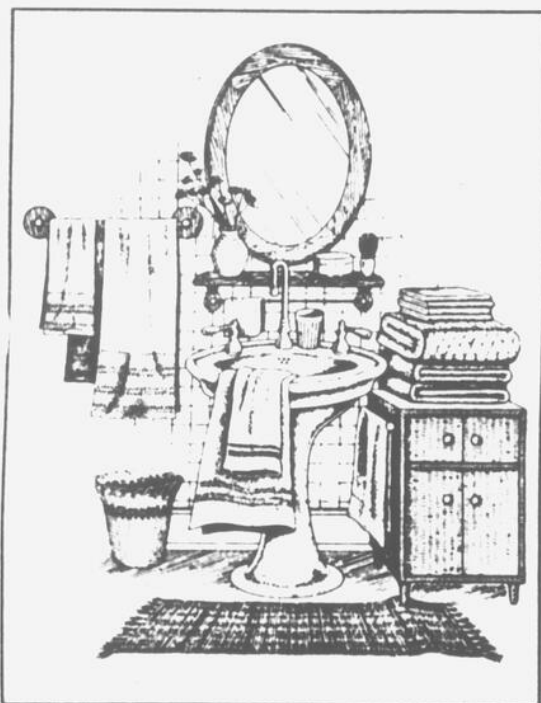

trouvent à 5 pieds au moins de la colonne principale d'évacuation et de ventilation.

En ce qui concerne le bain, il est primordial

que la plomberie (alimentation et évacuation) soit accessible. Il est donc nécessaire d'aménager une trappe d'accès à l'avant du bain. Entre autres petits conseils, on recom-

mande de ne pas placer le cabinet d'aisance en ligne directe avec la porte. Finalement, une salle de bain, même s'il y a une fenêtre, devrait compter sur un bon système de ventilation.

PLACE DE L'ORFRAIE —BIENTÔT RUE D'ORSENNENS—

Un immeuble résidentiel de 35 logements pour personnes retraitées ou pré-retraitées autonomes. Avec espaces verts, centre d'activités et parc. Vous cherchez un nouveau mode de vie pour des gens actifs? PLACE DE L'ORFRAIE vous offre un véritable chez soi. Renseignez-vous!

Je suis intéressé(e) à obtenir de plus amples renseignements sur votre projet d'immeuble résidentiel "PLACE DE L'ORFRAIE" (sans aucun engagement de ma part).

NOM _____
 ADRESSE _____
 VILLE _____ Tél.: _____

À RETOURNER À:

Mme Lise Huard
 5302, boul. des Vétérans
 LAC-MÉGANTIC, QC
 G6B 2G7
 (adresse temporaire)

(Une réponse personnelle suivra bientôt.)

PLACE DE L'ORFRAIE: "Une place pour chacun"

NOUVEAU CONCEPT

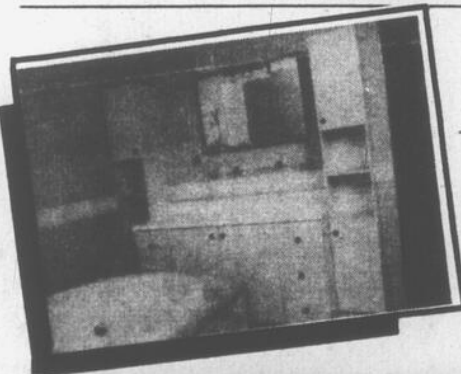

AMÉNAGEZ VOUS-MÊMES VOTRE SALLE DE BAIN OU VOTRE CUISINE AVEC DES Éléments modulaires

MG KIT inc. LAMBTON

Directement du manufacturier

VOUS QUI RECHERCHEZ DES ARMOIRES...

- MODERNES • FACILES D'ENTRETIEN
- SOLIDES ET DURABLES
- aux COULEURS et DIMENSIONS VARIÉES
- en MÉLAMINE DE HAUTE GAMME

PRIX IMBATTABLE!



MGKit inc.

• Pour service personnalisé et réservations
 APPELEZ (418)-486-7808
 140, Rg St-Michel, LAMBTON



• Attention • Attention

Le choix d'un entrepreneur-général c'est IMPORTANT!

Pour tous vos travaux de construction ou de rénovation (résidentiel-commercial-industriel)

(Nous vous offrons un montage vidéo sur les étapes de la construction.)

OPTEZ POUR LA COMPÉTENCE!

Y.P. CONSTRUCTIONS inc.

(Yvon Piché)

5052, Laurier
Lac-Mégantic

Estimation gratuite
(819) 583-4310

HABITATION

RÉNOVATION

Le Programme R-2000, une initiative unique au monde!

Le concept d'habitation de la maison R-2000 associe la technologie avancée et la construction classique des maisons. Le Canada est le premier pays à mettre sur pied et à rendre disponible à l'échelle nationale un programme global de formation, d'information et de mise en marché de ce type d'habitation.

Le concept de la maison R-2000 est le fruit de plus de 10 ans de recherche et de développement. Issu d'un concept pilote de maison à haut rendement énergétique, la phase d'implantation de la maison R-2000 s'amorçait en 1980.

Le ministère Énergie, Mines et Ressources Canada, l'Association canadienne des constructeurs d'habitations (ACCH) et l'Association provinciale des constructeurs d'habitations du Québec (APCHQ) s'engageaient

à en promouvoir le développement.

De 1980 à nos jours, 3,000 maisons au Canada ont été construites selon le concept R-2000. Au Québec, l'Association provinciale des constructeurs d'habitations du Québec (APCHQ) s'occupe de mieux faire connaître le concept unique des maisons R-2000. On en retrouve actuellement plus de 200 au Québec.

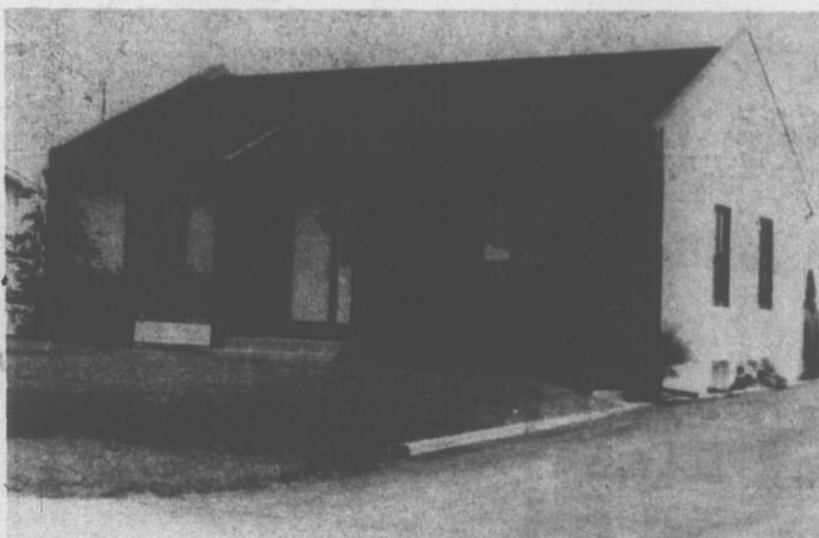

Il existe quelques maisons-modèles R-2000 au Québec, dont une à Rock-Forest.

(Suite de la p. A-15.)

M. Louis Breton de la firme F.J. Breton inc. de Stornoway, agit comme entrepreneur-général. Les résidences offertes sont signées de la firme d'architectes Boily & Baillargeon de St-Georges de Beauce.

La rue D'Orsennens, on le sait, est reconnue comme étant un secteur privilégié pour les marcheurs. La circulation automobile y est limitée et la proximité du lac permet de vivre au rythme de la nature.

L'entrepreneur a déjà achevé la construction de deux maisons-modèles le long de la rue d'Orsennens. Les acheteurs intéressés pourront choisir parmi trois versions différentes et y adapter leur choix d'aménagement intérieur. Chaque unité familiale sera pourvue des plus récents avantages, dont l'installation pour un

système d'aspirateur central, l'isolation maximale, l'échangeur d'air de la cave au grenier, etc.

PLACE DU MOULIN

Le consortium Condominiums Lac-Mégantic a mis les gants blancs, il y a quelques jours, pour faire le lancement officiel de son projet Place du Moulin, qui constitue la première phase d'un projet longuement caressé: ouvrir le site de l'ancien moulin Stearns à l'implantation d'un vaste complexe de condominiums, plus de quatre-vingt-dix unités, auxquelles viendra se greffer plus tard une auberge à vocation touristique.

Un projet majeur présenté par les frères Jean-Guy et Gaston Cloutier et l'homme d'affaires Dave Stearns. Des investissements de plus de 8,6\$ millions. Comme clientèle, le groupe local vise l'investisseur à la recherche d'une résidence permanente

ou secondaire, dans un cadre unique. Le projet sera réalisé en trois phases très différentes, soient deux phases de condos et une dernière qui comportera une auberge de villégiature pouvant offrir un service de location à caractère touristique.

Face à ce dynamisme extraordinaire et à cette confiance mis par nos développeurs, la Ville de Lac-Mégantic dispose désormais du pouvoir d'utiliser tous ses leviers économiques pour bâtir l'avenir... aujourd'hui!

NOUVEAU SERVICE EN PLOMBERIE

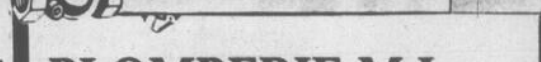

PLOMBERIE M.L. enr.

Marc Fournier, prop.
288, Chemin Guertin
LAMBTON, Qc
G0M 1H0

Membre de la Corporation des
Maîtres-Plombiers du Québec

- Résidentiel • Commercial
- Constructions neuves • Réparations
- Vente et service de compteurs d'eau

10 années D'EXPERIENCE
A VOTRE SERVICE

Le "Dernier Cri"

en
armoires de cuisine
et salle de bain

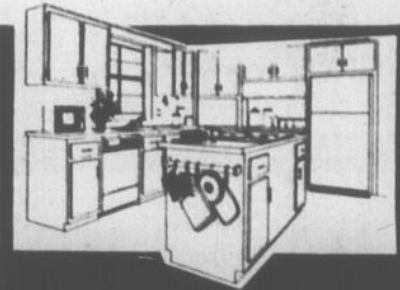

ARMOIRES LAQUEES

- Plus besoin de repeindre
- Beauté et durabilité
- Immense choix de couleurs

AUSSI
Armoires stratifiées
en mélamine ou en bois

Faites le bon choix

MENUISERIE MEGANTIC inc.

Visitez notre salle de montre au
3953, Québec central,
Lac-Mégantic 583-4747

estimation gratuite

C'EST LE TEMPS D'EMBEILLIR VOTRE PROPRIÉTÉ

AJOUTEZ-LUI UNE VALEUR SÛRE

- PLAN PAYSAGISTE détaillé à l'échelle
- ENRETIEN et TAILLE de vos arbres et haies
- MURS EN BLOC et RAMBLAIS DÉCORATIFS
- PATIO EN TUILES CARRÉES ou VIBRÉES
- HAIES DE CÈDRE
- ENTRÉE EN INTER-BLOCS

VENEZ CHOISIR VOS ARBRES ET ARBUSTES



Pour profiter pleinement de l'été, réservez tôt nos services professionnels!



Fondations de tous genres, résidentielles commerciales

Formes neuves

18 ans d'expérience travaillant toujours sur les chantiers pour une qualité supérieure à prix compétitifs...

Construction Jacques Bolduc inc.
126, Route 204
St-LUDGER (819) 548-5106

TOUJOURS LA MEME EQUIPE expérimentée POUR VOUS SERVIR

GERMAIN LESSARD

PAYSAGISTE

6693 rue Wolfe
LAC-MÉGANTIC

583-2326

Nous acceptons la Carte Clé, Visa et Mastercard

SEMER POUR S'AIMER

Le Centre Jardin COMPLET

BOTANIX

DEVENIR PROPRIÉTAIRE en '88 EST-CE POSSIBLE?

Oui, car chez P.E. BONNEVILLE, nous avons la solution

**VOUS AVEZ LA POSSIBILITÉ DE PLACER
VOTRE COMMANDE D'ICI LA MI-MAI '88
TOUT EN BÉNÉFICIANT DES PRIX 1987 (quantité limitée)**

HÂTEZ-VOUS, VOTRE RÊVE PEUT DEVENIR RÉALITÉ PRENEZ VOTRE AVENIR EN MAIN



VANESSA 24x26x40'

380\$
par mois

Ces prix incluent:
Transport, érection,
taxe, finition par ouvrier
salle de bain de luxe,
armoires chêne ou
mélamine, chauffage
sous-sol, entrée
électrique 200 amp.,
porte-patio 6 pieds,
selon modèle,
fenêtres à battant,
selon modèle,
poteaux de cave



FUTURA 24x26x40'

390\$
par mois



SANDRA 24x26x38x42'

390\$
par mois

**CHEZ-NOUS,
NOUS RESPECTONS
VOTRE DATE DE
LIVRAISON**

(Tous ces prix sont en vigueur
pour un minimum de comptant
de 5,000.00\$ et n'inclut pas la
fondation ni le terrain).

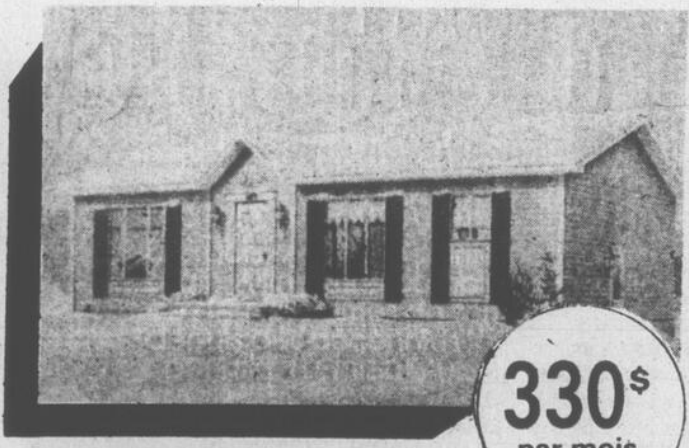

LAURAINÉ 24x38'

330\$
par mois

**Toutes nos maisons sont conformes selon
les normes de la SCHL et de L'APCHQ**

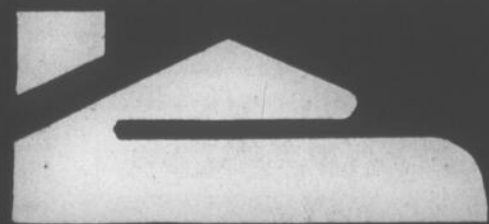

les industries
bonneville Ltée

1076, rue JOHNSON ouest
THETFORD-MINES 1-418-338-4621

HEURES D'OUVERTURE
LUNDI - MARDI - MERCREDI DE 9H à 17H30
JEUDI - VENDREDI DE 9H à 21H
SAMEDI DE 9H à 16H



L'excellence dans votre vie de couple

Excellez avec Excel!

L'égalité des sexes, en matière de voitures, va de soi avec la Hyundai Excel.

Les 7 modèles Excel se vendent tous à moins de 10 000 \$ (Les prix commencent à 7 295 \$*.) Donc la vie à deux ne coûte pratiquement pas plus cher que la vie de célibataire.

Finies les discussions au sujet des options qu'on devrait acheter ou pas: l'Excel comporte plus de caractéristiques standard que toute autre voiture de sa catégorie.

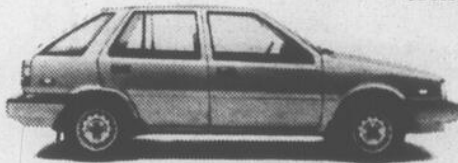

L'anxiété qui accompagne parfois la vie de couple peut être diminuée grâce à la garantie de 2 ans/40 000 km sur la voiture entière et de 5 ans/100 000 km sur les éléments principaux.

Consultez l'expert, votre concessionnaire Hyundai. Il se fera un plaisir de vous conseiller sur les berlines, les voitures à hayon et la façon de les appareiller.

HYUNDAI
Des voitures bien pensées.

*Prix de détail suggéré par le fabricant. Taxe, transport, préparation et immatriculation en sus.

Auto Le Granit Inc.
4094 Laval
Lac Mégantic 583-5455

Hyundai s'implante chez nous pour mieux nous servir

La page ÉCHONOMIQUE



Tournée d'entreprises

Meubles Meg: les enfants à l'honneur

Meubles Meg est une entreprise encore jeune à Lac-Mégantic. Fondée en 1986 par MM. Jacques Cartier et Jean Campeau de Bio-Bois inc., cette entreprise fonctionne maintenant sous la direction de MM. Jacques Carrier et Denis Roy.

À ce jour, Meubles Meg fournit de l'emploi à quinze (15) personnes.

Fabricant de meubles, cette entreprise se spécialise dans le secteur de l'ameublement pour les enfants et adolescents, mais la plus grande partie de la production se compose de couchettes et de tables à langer.

Tous les produits provenant de cette usine sont fabriqués à partir de l'ébène et de la fibre de pin. Ces composantes de bois proviennent de Bio-Bois inc. et sont ensuite acheminées vers Meubles Castels et Bois Multi Forme aux fins de préparation. Par la suite, Meubles Meg procède à l'assemblage, la peinture, l'emballage et la vente des produits finis.

Présentement, Meubles Meg fournit un marché exclusivement commercial com-

prenant certaines chaînes de magasins comme Eaton et des magasins spécialisés dans les meubles d'enfants. La majorité de la production est vendue au Canada et une partie aux États-Unis.

Cependant, un des buts de MM. Carrier et Roy est de parvenir à vendre 35% à 40% de leur production aux États-Unis et élargir leur marché commercial.

Meubles Meg dessine déjà ses produits et voudrait dans un proche avenir dessiner et créer des meubles particulièrement originaux qui seront toujours de grande qualité.

Malgré une forte compétition et un marché captif dans le secteur des meubles pour enfants, les prix compétitifs de Meubles Meg permettent déjà à cette entreprise de se tailler une place sur le marché.

Selon M. Roy, la confiance règne et l'entreprise va de mieux en mieux. Nous ne pouvons donc que leur souhaiter bonne chance.

Marthe Dumas,
agent de communication



Centre d'Aide aux Entreprises, région de Mégantic (Société Clé)

La Société Clé change son identification

Portant l'appellation de Centre d'Aide aux Entreprises de la région de Mégantic depuis juin 1987, l'"ex" Société Clé de la région de Mégantic se présentera prochainement sous une nouvelle image.

Cette décision prise dernièrement par le Conseil d'Administration de l'organisme fait suite à la réunion semi-annuelle des C.A.E. tenue à

Montréal en février dernier.

Il faut toutefois noter que ce changement n'affecte en rien le rôle du Centre qui est d'offrir des services financiers et de gestion-conseil aux diverses entreprises de la M.R.C. du Granit.

Simplicité, force, clarté, sont les principales qualités du logo créé spécialement pour les "Centre d'Aide aux Entreprises" du Québec.

Nouvelles entreprises

Cette semaine, nous continuons notre tournée à travers la région auprès de nos entreprises jeunesse.

J'ai choisi de vous faire connaître **Les jardins du Myosotis**, qui est situé au 4165, rang 4, de la municipalité de Frontenac.

Sa propriétaire, Mme Linda Girard, se spécialise dans la culture biologique de plants de fleurs et de légumes ainsi que d'une variété de produits connexes. En démarant son entreprise, Linda désire répondre aux besoins des gens qui sont soucieux de leur santé en prenant soin d'équilibrer leur alimentation.

Les produits biologiques possèdent comme principale caractéristique d'être cultivés naturellement sans aucun additif chimique.

C'est d'ailleurs ce qui en fait des légumes et fruits de première qualité.

Vous désirez obtenir plus d'informations sur les bienfaits d'une bonne nutrition, n'hésitez pas à contacter Linda au numéro (819) 583-5635.

À la semaine prochaine!

Lucie Monty Carrier
directrice adjointe
G.S.I.J.
Région de Mégantic

Semaine provinciale de la P.M.E.

La semaine de la P.M.E. Provinciale se tiendra cette année à compter du 1er mai sous le thème: "L'entreprise, un monde sans frontière". Le Commissariat industriel de la région de Mégantic, en collaboration avec le ministère de l'Industrie et du Commerce (M.I.C.), vous propose les activités suivantes:

Date: Vendredi 6 mai 1988
Activité: Visite industrielle de l'entreprise M.G.Kit de Lambton.

Heure: 11 heures a.m.
Lieu: 140, Rang St-Michel Lambton



Meubles MEG INC.

Date: Mardi, 10 mai 1988

Activité: Souper annuel du Commissariat industriel
Au programme:

- Conférence sur le thème: "L'entreprise, un monde sans frontière";
- Remise des certificats "mérites" commerce et industrie
- Présentation du rapport annuel

-Assemblée générale

Heure: 18:00 heures

Lieu: Club de Golf Lac-Mégantic

Coûts: membres du commissariat: gratuit

non-membres: 20\$
Veuillez s'il-vous-plait nous confirmer votre présence la plus tôt possible au numéro suivant: 583-4411.

Nouvelle Express

Nouveau programme de subvention: accès design.

Intervention d'une vingtaine d'heures d'un designer industriel pour examen de votre (vos) gamme(s) de produits ou contribution à la création d'une nouvelle gamme.

Participation de 75% du M.I.C. jusqu'à environ 2.000 dollars. Très facile à demander - intervention efficace - contactez le Commissariat Industriel.

Fin du programme P.D.I.R. du M.E.I.R. 30 juin 1988

Dernière chance pour profiter du programme P.D.I.R. du M.E.I.R. 25% subvention sur immobilisation: bâtisse, équipements. Valable pour projet d'expansion, modernisation ou implantation. Ce programme couvre les immobilisations prévues pour deux ans.

Relève démographique

Une banque de données est disponible au Commissariat Industriel pouvant fournir une liste de noms de personnes sans travail, dans la région, indiquant le secteur d'études, l'expérience, l'âge, etc...

Pour obtenir cette liste, il suffit de téléphoner au Commissariat et de spécifier votre recherche.

PROMOTION DU 18 AVRIL AU 14 MAI 1988



3526, LAVAL NORD
LAC-MÉGANTIC



3592, LAVAL NORD
LAC-MÉGANTIC

UTILISEZ VOS COUPONS CANADIAN TIRE

TOTALISANT 1,00\$

et ce montant sera réduit sur votre achat de 25 litres d'essence

CHEZ PÉTRO-T DÉTAILLANT
Stationnement du Carrefour LAC-MÉGANTIC

PLUS DE CHOIX AU PRIX DU GROS COMMIS

MESSIEURS

JEANS

- Lee
- Jonathan
- City

2/45\$

JEANS WRANGLER extensibles, Gr. 28 à 50

PRIX SPÉCIAL

JEANS

- Délavés City
- Trois petits points
- • • Jonathan

2/40\$

Pantalons

Coton

2/35\$

BEAU CHOIX de VÊTEMENTS DE TRAVAIL

MESDAMES

- **JEANS** CITY délavés **2/35\$**
- **Pantalons** COTON **2/35\$**
- **JUPES** de jeans délavés acide **Spécial 24⁹⁵**
- **JEANS** délavés à l'acide **29⁹⁵**

Beau CHOIX de VÊTEMENTS pour hommes et dames

Lot de CHEMISES et GILETS

Spécial 10\$

GILETS OUAÏES UNISEX

Spécial 8⁹⁵

Le CENTRE DE DRASANTE
Le seul et unique DRASANTE!

VÊTEMENTS LAFLAMME
3625 Laviolette, Lac-Mégantic **583-3162**

L'équipe
de
Meubles
Henry
Latulippe



Lucien Cameron
président



Suzanne B. Paradis
Conseill.-vendeuse



Clermont Boulet
conseiller-vendeur

présente
sa...

COLLECTION 88



L'élégance racée du cuir rehausse la conception irréprochable de cet ensemble fauteuil-tabouret. Le grand style enfin abordable. (no 3234)



EN CUIR NOIR 548⁵



Un design remarquable à l'image de votre style de vie. L'ensemble comprend un canapé, une causeuse et un fauteuil. Revêtement 100% acrylique super pratique.

- CANAPÉ 798⁵
- CAUSEUSE 648⁵
- FAUTEUIL 468⁵



Un mobilier de salon moelleux, qui privilège le confort avant tout. Revêtement 100% acrylique facile d'entretien. (no 60572).

- CANAPÉ 1 148⁵
- CAUSEUSE 888⁵
- FAUTEUIL 588⁵

Un mobilier de grande classe avec juste ce qu'il faut de décontracté pour s'intégrer à tous les décors. Canapé, causeuse et fauteuil recouverts de "soft touch", ce fameux fini-cuir semblable à s'y méprendre au cuir véritable (no 1080).

- CANAPÉ 698⁵
- CAUSEUSE 598⁵
- FAUTEUIL 498⁵

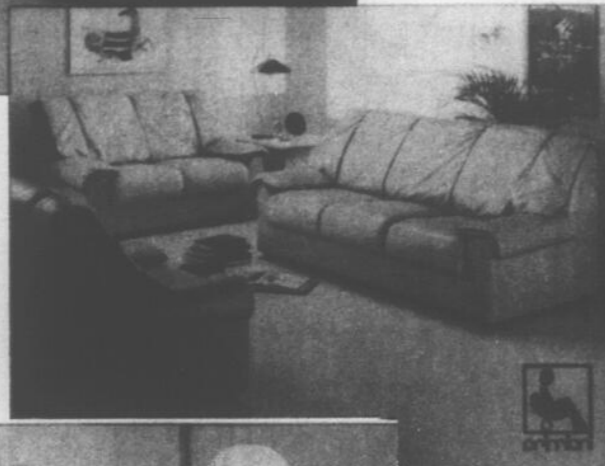

Tous les matelas
sont EN SOLDE
Profitez-en pour vous
procurer le maximum
de confort
à prix réduit!

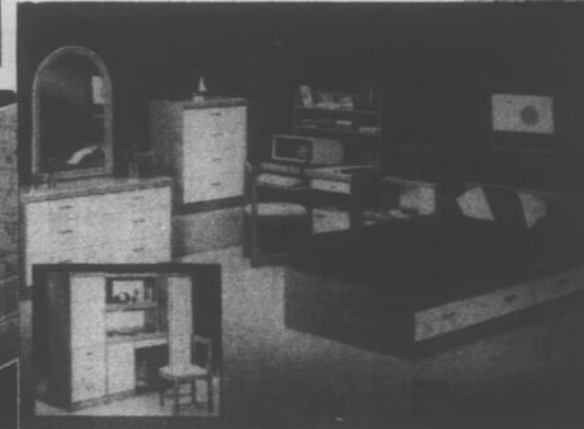
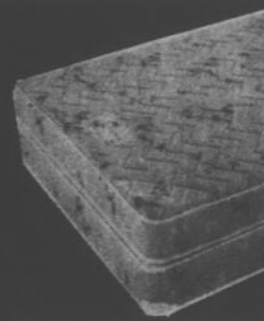

Robuste et sobre, le mobilier de la série 2000 est pensé en fonction des exigences de la vie d'aujourd'hui. Tous ses éléments sont offerts en blanc ou en chêne et blanc.

- MIROIR 2201 94⁵
- CHAISE D'ÉTUDE 2206 98⁵
- TABLE DE TRAVAIL POUR ORDINATEUR 218⁵
- TABLE DE CHEVET 2 PORTES 2231 78⁵
- CHIFFONNIER, 4 TIROIRS 2234 158⁵
- SECRÉTAIRE 158⁵
- COMMODE DOUBLE 2246 208⁵
- PETITE ÉTAGÈRE 2265 88⁵
- GRANDE ÉTAGÈRE 2266 108⁵
- UNITÉ MURALE (gauche ou droite) 2267 178⁵
- HUCHE D'ÉTUDIANT (vendue avec 2267) 2269 78⁵
- LIT CAPITAINE 39 po. (Tête incluse) 2290 188⁵

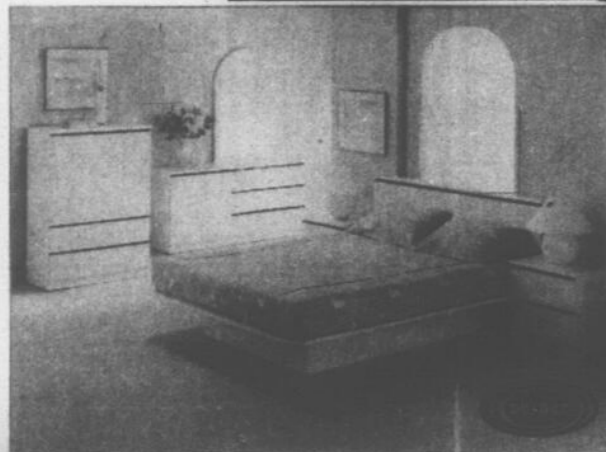

Complet et économique, ce mobilier de chambre au profil dépouillé invite à la détente. L'ensemble comprend une tête de lit (54 ou 60 po.), une commode 3 tiroirs-2 portes, un miroir cathédrale, une armoire, deux tables de chevet (no 262).

- L'ENSEMBLE 888⁵
- LIT PLATE-FORME 288⁵

Le CHOIX
est à son
MEILLEUR!

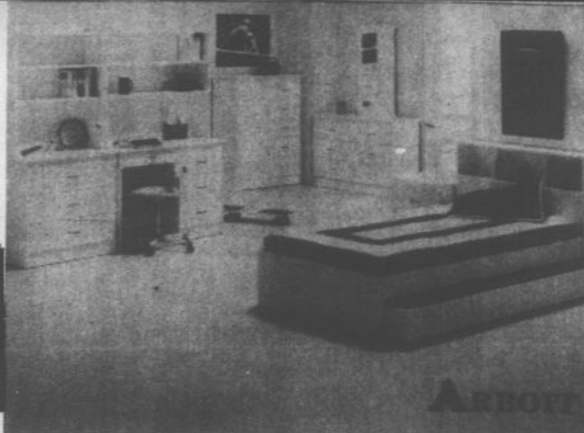

Ce mobilier de chambre pour jeunes est polyvalent et fonctionnel. Fini stratifié blanc, agrémenté de poignées rouges, bleues, jaunes, vertes ou blanches.

- TABLE de chevet 88⁵
- SECRÉTAIRE 178⁵
- COMMODE DOUBLE 188⁵
- MIROIR 53⁵
- CHIFFONNIER 268⁵
- TÊTE DE LIT 128⁵
- BOÎTE DE LIT 188⁵
- BOÎTE DE LIT GIGOGNE 268⁵
- GRANDE ÉTAGÈRE 58⁵
- COMMODE 3 TIROIRS 138⁵
- COMMODE 4 TIROIRS 158⁵
- PETITE ÉTAGÈRE 58⁵

VENEZ NOUS
RENCONTRER

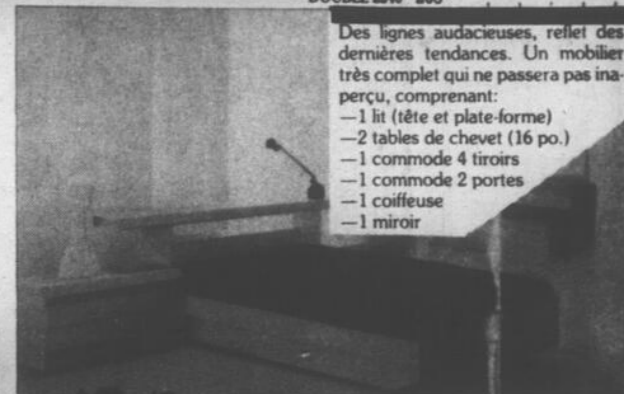

Des lignes audacieuses, reflet des dernières tendances. Un mobilier très complet qui ne passera pas inaperçu, comprenant:

- 1 lit (tête et plate-forme)
- 2 tables de chevet (16 po.)
- 1 commode 4 tiroirs
- 1 commode 2 portes
- 1 coiffeuse
- 1 miroir

L'ENSEMBLE 1 388⁵

Meubles

Henry Latulippe



VISA MasterCard
583-0432



SICO
en spécial

Conseil Municipal de Piopolis

À une assemblée ordinaire des membres du conseil municipal de Piopolis, tenu au lieu ordinaire des séances, mardi le 5e jour d'avril 1988, à 19h30, sont présents les conseillers: Yvon Pelchat, Robert Deforge, Marcel Beaulé formant quorum sous la présidence du maire suppléant, Monsieur Charles-Auguste Lafontaine.

Il est proposé par le conseiller Pelchat appuyé par le conseiller Beaulé et résolu unanimement que le procès-verbal de la dernière assemblée soit adopté tel que rédigé.

Il est proposé par le conseiller Deforge appuyé par le conseiller Pelchat et résolu unanimement qu'un conseiller soit autorisé à s'inscrire à la session d'information sur l'évaluation qui aura lieu à Ascot Corner le samedi 30 avril 1988, au coût de \$45.00, les frais de transport seront payés par la municipalité.

Il est proposé par le conseiller Deforge appuyé par le conseiller Pelchat et résolu unanimement qu'un montant de \$354.25 soit alloué

au Comité de la Marina de Piopolis Inc. pour payer l'assurance de responsabilité civile pour l'année 1988.

Il est proposé par le conseiller Beaulé appuyé par le conseiller Pelchat et résolu unanimement que le permis de Monsieur Robert Fortier émis le 13 avril 1987 pour construction soit prolongé d'un an sans frais pour le propriétaire, ceci sujet à l'approbation de l'inspecteur en bâtiment.

Il est proposé par le conseiller Beaulé appuyé par le conseiller Pelchat et résolu unanimement que les comptes totalisant la somme de \$1 803.47 soient acceptés, ordonnés, payés.

Il est proposé par le conseiller Deforge appuyé par le conseiller Beaulé et résolu unanimement que la municipalité de Piopolis appuie la demande de Monsieur et Madame René Foley concernant leur demande à la Société des Postes pour le service de poste rurale à leur domicile.

Gaby G. Richard
Secrétaire-trés.

À la table des commissaires... (Suite de la page A-2.)

Demande d'un congé sans solde

Il est proposé par M. Fernand Gosselin et résolu à l'unanimité qu'un congé sans solde à temps partagé (50%), soit accordé à Mme Colette L. Robert, enseignante, pour l'année scolaire 1988-1989; ET QUE ce congé sans solde se situe du 1er jour au 100e jour de l'année scolaire 1988-1989.

Démission directrice d'école Ste-Cécile

Il est proposé par M. Fernand Gosselin et résolu à l'unanimité d'accepter la démission de Mme Diane G. Gilbert, directrice d'école à l'école Ste-Cécile et ce, à compter du 30 juin 1988.

Nomination de M. Charles Garneau

Il est proposé par M. Jules Latulippe et résolu à l'unanimité que M. Charles Garneau soit nommé spécialiste en moyens et techniques d'enseignement pour la période du 8 août 1988 au 26 janvier 1989 et ce, avec un contrat de P.N.E. temporaire; ET QU'un congé sans solde comme enseignant lui soit accordé pour les cent (100) premiers jours de l'année scolaire.

Demande de l'école de Karaté

Il est proposé par Mme Marjolaine Gauthier et résolu à l'unanimité que la demande d'utilisation de certains locaux de la Polyvalente Montignac le 21 mai 1988 dans le cadre de la compétition internationale de karaté soit acceptée, telle que déposée.

Acceptation des déboursés "Fonds d'opérations" mars 1988

Il est proposé par Mme Diane Mercier et résolu à l'unanimité que soient acceptés, pour le mois de mars 1988, les déboursés chèques no 9227 à 9625, pour la somme de 820 133,39\$

Engagement M. Claude Blanchette

Il est proposé par Mme Claire L. Boulanger et résolu à l'unanimité d'accorder un contrat d'engagement à temps partiel à M. Claude Blanchette, enseignant et ce, pour la période du 4 avril 1988 jusqu'au retour de Mme Solange Ruel.

Démission du frère Jean-Paul Tousignant

Il est proposé par M. Jules Latulippe et résolu à l'unanimité d'accepter la démission du Fr Jean-Paul Tousignant, technicien en documentation et ce, effective à compter du 15 avril 1988; ET QUE des remerciements lui soient adressés pour le magnifique travail accompli tout au long de ses nombreuses années de service au sein de la Commission Scolaire.

Jean Cloutier, secrétaire général

LA FINANCE HEBDOMADAIRE		TITRES	
collaborateur François Brûlotte (819) 566-7212 (frais virés)		Bq Nat.	9 3/8
		Bq Mon.	26 1/4
		Bell	38 1/8
		Bestar	2.00
		Bombardier	9 1/4
		Canam	8 3/8
		Cascade	6 3/8
		Dqntar	13 5/8
		Fin Entrai.Co	1.95
		Laidlaw B	19 1/4
		Mimiska	3.00
		Noverco	11 1/2
		Noranda	22 1/2
		Noran For.	15 1/4
		Pagurian	9 1/2
		Pathonic	5 1/8
		Power	13 1/4
		Proviso	10
		Québecor	15 1/2

LA FINANCE HEBDOMADAIRE	
collaborateur François Brûlotte (819) 566-7212 (frais virés)	• OR: 450\$ U.S. -5\$
	• ARG: 6,45\$ U.S. -25¢
	DOW JONES: 2015
• COTES BOURSIÈRES	• Dollar can. 81,10¢ -85¢
Fermeture: vendredi 22 avril, 16 h.	

Les questions-pièges de la langue française

(Publiées par l'office de la langue française)

Une certaine confusion règne parfois autour de l'utilisation des deux verbes "apporter" et "emporter". Quand on utilise le verbe "apporter" on insiste sur le point d'aboutissement, sur le rapprochement.

Exemples: J'apporterai du vin pour souper. Je vous ai apporté ce que vous m'aviez demandé.

D'autre part, lorsqu'on em-

ploi le verbe "emporter", l'accent est plutôt mis sur le point de départ, sur l'éloignement.

Exemples: Il est reparti en emportant son souper. Il nous quitta en emportant ses bagages.

On dira de la même façon: Commande à emporter. Mets à emporter.

et non Commande pour apporter. Mets pour apporter.

Les DÉPLACEMENTS de BÂTISSSES

LAMBTON: 418 486-2593

SHERBROOKE: 819 563-2855

BRETON

PLUS DE 40 ANNÉES D'EXPÉRIENCE
DÉPLACEMENT RÉSIDENTIEL et COMMERCIAL
ESTIMATION FONDATION et EXCAVATION

Qualité et prix font la paire!

LA SUPER VENTE DE CHAUSSURES

SE POURSUIT JUSQU'AU 30 AVRIL 88

VASTE CHOIX et BAS PRIX

* Chaussures-POP est un regroupement de plus de 120 magasins.

JOS. HUOT Itée

5134, Frontenac, Lac-Mégantic 583-1450



Du Théâtre cet été!

A la suite de l'étude préliminaire réalisée en 1987 par le Bureau du Tourisme de la région de Mégantic, concernant l'implantation d'un théâtre d'été, le Bureau du Tourisme de la région de Mégantic désire informer la population de l'établissement pour la prochaine saison estivale, du Café Théâtre Mégantic.

Actuellement, le comité responsable du CAFÉ THÉÂ-

TRE MEGANTIC, en collaboration avec les Promotions Nordan, est à finaliser la préparation technique de la pièce et les ententes avec des commanditaires de la région. Très prochainement, une conférence de presse sera tenue afin de rendre public tous les détails concernant cette activité touristique.



Actualité policière

DEUX BELLIGÉRANTS - Une sommation sera envoyée à deux belligérants, âgés respectivement de 21 et 23 ans, pour comparaître devant la cour municipale, sous des accusations d'avoir troublé la paix publique. Les deux jeunes individus ont été cueillis par les policiers aux petites heures du matin, le 16 avril dernier, après s'être livrés à une violente bagarre sur la terrasse d'un établissement hôtelier.

PNEUS CREVÉS - La panne électrique de lundi dernier n'a semble-t-il pas eu de répercussions sur la criminalité

dans la ville puisqu'on ne rapporte seulement qu'un méfait. Un résident de la rue Salaberry voulant se rendre au boulot le lendemain, a constaté que les quatre pneus de son véhicule avaient été crevés. Les policiers pensent qu'il s'agit là d'un règlement de compte.

AUTRE VOL DE BICYCLETTE - Les policiers municipaux recommandent aux propriétaires de bicyclettes de prendre les mesures afin de ne pas faciliter la tâche des voleurs de bicyclettes qui agissent le jour comme la nuit. Encore jeudi dernier, un jeune propriétaire a perdu la sienne en plein jour après l'avoir laissée à la merci d'un peu tout le monde en bordure de la rue Président-Kennedy.

CERCLE
des FERMIERES



Exposition annuelle

Le cercle des fermières Ste-Agnès de Lac-Mégantic tiendra son exposition annuelle, le dimanche 1er mai, entre 9h00 et 18h00, au sous-sol de l'église Ste-Agnès.

Au programme:

Expo-Québec

Classe: tissage

1- Nappe dentelle Bronson ou suédoise.

Classe: tissage et confection

2- Jupe pour dame

Classe: couture

3- Kimono pour adulte

Classe: tricot

4- Pull léger pour dame

Classe: Fantaisie

5- Tapis tressé

6- Centre de table: broderie norvégienne.

La salle d'exposition sera divisée en plusieurs kiosques, soit les exposantes de travaux d'Expo-Québec, le tissage, le tricot, la couture, l'artisan de l'année et vente de pâtisseries.

Une invitation est faite au public à venir voir cette belle exposition de nos fermières.

LARO Fibre de Verre

Faites recouvrir vos balcons et marches d'escalier en fibre de verre.

• **FINIS les TROUBLES de PEINTURE et d'ENTRETIEN**

Faisons aussi les patios.
INFORMATIONS: 583-3603

DU JAMAIS VU! LA VENTE 10 000 GM EN 10 JOURS DU 25 AVRIL AU 6 MAI 88

Tous les prix des voitures et des camions sont réduits
au maximum sur tous les modèles 88 en inventaire,
chez tous les concessionnaires GM
À TRAVERS LE QUÉBEC.



VIENS CHEZ NOUS. ÇA ROULE.

**CHEVROLET OLDSMOBILE
POULIN AUTOMOBILE INC.**
617, 14e Avenue, C.P. 488
La Guadeloupe, Qc
(418) 459-3462

**PONTIAC BUICK
F.R. DALLAIRE INC.**
4196, rue Laval, C.P. 70
Lac Mégantic, Qc
(819) 583-0110

LES CONCESSIONNAIRES





Assemblée générale du comité d'assainissement du bassin de la rivière Saint-François

**- Bilan de l'opération environnementale
- Autres activités**

Par: Émile Ducharme

Dans son rapport annuel aux membres lors de l'assemblée générale annuelle tenu à Sherbrooke à la fin de mars 1988, le président du Comité le Dr André Allaire a présenté le bilan de l'opération environnementale. Les objectifs de cette opération étaient d'aménager des sites propices à la détente et aux activités nautiques tout en favorisant l'accessibilité aux plans d'eau - de sensibiliser la population au retour harmonieux vers ses ressources riveraines - favoriser la con-

certation des intervenants du milieu.

Ainsi depuis trois ans, 42 municipalités du bassin et 19 organismes ont participé à cette opération environnementale. Des propositions de mise en valeur des berges du lac Saint-François furent présentées aux municipalités de Lambton - St-Romain - Ste-Praxède - Coleraine - Disraéli - St-Méthode, par l'Association des riverains du grand lac Saint-François dans un document de 69 pages.

Le Comité est fier de sa car-

tothèque, ayant réalisé le classement des 450 cartes du bassin ainsi que produit un répertoire de ces cartes.

Il reste à compléter des cartes synthèses sur différents aspects de l'environnement propre au territoire du bassin. Le comité d'Assainissement a participé au Téléthon de l'environnement. Avec son concours Photorama St-François organisé dans le cadre des activités de la semaine canadienne de l'environnement, il y eut la réalisation et la production de l'excellent Agenda de l'environnement 1988 illustré par 17 photos de différentes parties du bassin de la rivière Saint-François.

Le Président fit part que la gestion par bassin hydrographique était un objectif à atteindre en 1988 et que le bassin de la rivière Saint-François était tout désigné pour constituer un territoire pilote pour la mise en place de ces structures de gestion.

Dans leur bulletin d'information "Eau-Secours", la biologiste Chantal D'Auteuil et le cartographe Roger Cayouette commentant les schémas d'aménagement des M.R.C. ont fait de très bons commentaires sur la M.R.C. du Granit et fait de la bonne publicité pour notre région. Il y est dit que la M.R.C. se situe à la tête de deux bassins versants: la rivière Saint-François et Chaudière, notant toutefois

que les deux tiers du territoire de la M.R.C. du Granit est situé dans le bassin de la Saint-François. "La présence des trois grands lacs Saint-François, Aylmer et Mégantic, à hauts potentiels récréatifs ainsi que le paysage montagneux de cette région, concèdent à cette M.R.C. une vocation touristique incontestée".

Dans le suivi des propositions d'aménagements présentées, il est mentionné qu'aucun aménagement n'a été entrepris à Lambton mais que la M.R.C. du Granit a inclus les propositions du rapport dans son schéma d'aménagement. Le Président termina en disant croire au dynamisme et à l'intérêt des organismes et municipalités qui s'intéressent à l'assainissement et à la mise en valeur de leur patrimoine.

DECORATION INTERIEURE



JEAN-CLAUDE LEFAIVRE

toujours là!

PRENEZ RENDEZ-VOUS par téléphone à FRAIS VIRÉS (819) 565-8484



DÉCOR NW LTRÉ
156, Wellington Nord, Sherbrooke

Histoire de St-Hubert de Audet

Par: Gaston Grenier

Un connaisseur de la forêt s'égare (suite)

Cette journée brumeuse et monotone au possible n'est pas propice pour s'orienter, la vue est si obscurcie que les montagnes environnantes sont invisibles. Plus tard en avant-midi, une neige lourde et collante fait son apparition, comme il n'y a aucun répit, rapidement les arbres sont déjà chargés, les conifères de faible résistance s'inclinent sous le poids de la neige abondante qui les recouvre et qui les assaille avec une fureur imprévue. Cette situation occasionnelle représente les conditions idéales pour perdre sa direction dans une forêt de forte étendue. À moins d'être un expert et d'avoir beaucoup de chance en plus, il y a un risque énorme pour celui qui affronte ce péril, de tourner en rond et de demeurer ainsi à peu près au même endroit, ou de sortir beaucoup plus tard au point de départ, pour cette randonnée infructueuse. Autrement dit, tout est possible, sauf d'avoir que de très faibles chances d'atteindre le point de sa destination.

Tous ceux qui ont été forcés d'affronter cette situation périlleuse, ont eu à subir des contraintes rigoureuses, à moins de rebrousser chemin sans tarder, pour ainsi éviter cette imprudence fondamentale qui se pardonne difficilement. Le mauvais sort du destin attend avec patience ceux qui provoquent sa réaction, en omettant d'observer les règles élémentaires de la prudence qui s'imposent pour ces moments périlleux. Toutefois, M. Xavier Fleury est déjà engagé au coeur de la forêt au moment où la rafale de neige est apparue. Ses ravages se sont poursuivis pendant quelques heures. Ce voyageur solitaire est néanmoins beaucoup plus près de l'extrémité du rang 7, de St-Ludger, que de la concession américaine du Golfe, au début de cette tempête indésirable aussi intense, que malvenue et aussi imprévisible qu'inquiétante, pour le brave marcheur qui perd sa trace discrète dans cette immense forêt dénudée très mystérieuse, sous son manteau de neige immaculée.

Grâce au sens d'observation du connaisseur qu'il était, il est presque sûr que M. Xavier Fleury ait tenté de rebrousser chemin au moment du début des méfaits de cette rafale soutenue. Aussi bien à l'arrière qu'à l'avant, les indices qui le guidaient étaient disparus. Malgré ses efforts désespérés et nerveux, ce dernier fut impuissant à retrouver l'orée de la forêt doublement mystérieuse sous sa nouvelle parure hivernale, là, où il s'était engagé en toute confiance quelques heures plus tôt. Ce n'est pas la panique encore pour cet homme expérimenté, qui a déjà eu des déficits à relever au cours de ses excursions multiples sur ce même territoire. Après avoir tenté sans succès de retrouver les paysages qui lui sont familiers, le brave M. Xavier Fleury réalise qu'il est bel et bien perdu en forêt et qu'il devra compter sur l'assis-

tance d'autrui pour retrouver le secteur habité, qui semble disparu à tout jamais depuis cette chute de neige importante. Ce dernier sait fort bien que le va et vient des voyageurs forestiers n'est pas fort dans ce secteur éloigné des villages de la région.

Avec détermination, ce concitoyen de Audet qui constate la précarité de sa situation angoissante imprévue, utilise le seul moyen disponible pour tenter de sortir de cette fâcheuse impasse, soit celui de réclamer du secours par l'appel de ses cris bien articulés en toute direction, dans le calme de la forêt qui l'entoure, avec l'espoir que les échos trouveront une oreille attentive pour capter ce message de détresse aussi éloquent par son intensité que par sa régularité.

M. Joseph-A. Grenier, est lié par un contrat, à M. Gérard Lapierre, marchand de bois, qui l'engage à couper le bois de commerce sur les lots 1 et 2 du rang 6, canton de Spalding, soit les anciens lots de M. Paul Audet et de son fils aîné, M. Joseph Audet. Donc, M. Grenier travaille près de l'endroit où M. Xavier Fleury s'est engagé dans la forêt vers neuf heures du matin. Toutefois, ni M. Joseph-A. Grenier, ni ceux qui l'aident à couper ce bois, n'ont vu passer M. Fleury, ni aucun autre marcheur à cet endroit, isolé. Assez tôt au cours de cette avant-midi, à la faveur de la température maussade qui sévit avec rigueur dans tout ce secteur, il est décidé de suspendre les activités forestières jusqu'au lundi matin. Les bûcherons embauchés par M. Grenier ont quitté leur travail sans se faire prier, on ne voit plus ni ciel, ni terre.

Par mesure préventive, M. Joseph-A. Grenier, fait une dernière revue avant de quitter les lieux lui aussi. L'endroit où se font ces modestes opérations forestières n'est pas très élevé, mais il est beaucoup plus haut que la partie marécageuse du petit sentier qui mène au Golfe. Tout à coup, M. Grenier entend distinctement un cri qui semble venir du marécage. Quelques instants plus tard, un autre appel teinté de détresse retentit sur la pente où il se trouve. Ce dernier est perplexe et fortement inquiet, il est déjà pratiquement sûr qu'un chasseur, ou un voyageur, est égaré par très loin de lui. Un troisième appel nostalgique confirme les appréhensions de celui qui décide de tenter de se rapprocher du malheureux, qui demande un secours immédiat. En descendant vers l'endroit indiqué, le secouriste passé à l'action perçoit d'autres cris de vif désarroi et il répond à ces appels désespérés. Plus il descend, moins les cris sont perceptibles. Pourtant, ce dernier a l'impression de se rapprocher de celui qui a manifestement perdu sa route.

(À suivre)

BEAM le vrai aspirateur central

• MOTEUR

Puissant et économique d'énergie.

• CIRCUIT ÉLECTRIQUE

24 volts; mise en marche automatique; panneau de contrôle exclusif à BEAM.

• CONSTRUCTION

Une prise "utilité" est jointe directement sur l'appareil ce qui élimine la nécessité d'installer une prise supplémentaire à quelques pieds de l'unité.

• FILTRE

Double filtre inversé; par-dessus le réservoir à poussière de 3 gallons... exclusif à BEAM. Prolonge la durée de vie du moteur.

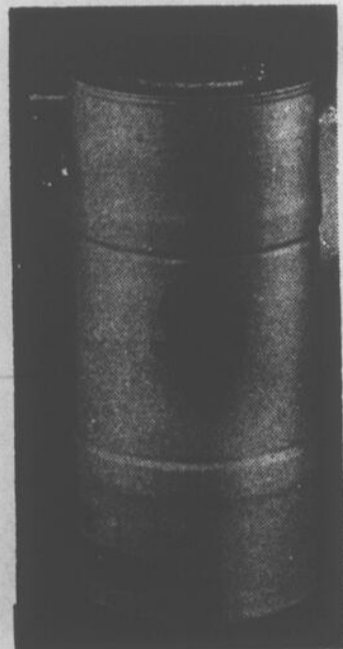

• CONDOVAC

Un nouveau concept pour les condominiums, les maisons et même les appartements loués.

À PARTIR DE 450,00\$

GARANTIE

5 ANS: sur l'appareil
5 ANS: sur le boyau régulier
1 AN: sur les accessoires
1 AN: SATISFACTION OU ARGENT REMIS
À VIE: sur le blocage de la tuyauterie
À VIE: sur les prises murales.

QUI DIT MIEUX?

AUTRES MODÈLES EN MAGASINS
Vous servir est un plaisir!

BOUTIK ÉLECTRIK

VENTE ET RÉPARATION D'ACCESSOIRES ÉLECTRIQUES

583-5678



Carrefour
Lac-Mégantic





COOP DU LEVANT

Les fèves mung

Les fèves mung viennent de l'Asie, elles se consomment particulièrement germées. C'est avec ces fèves germées que l'on fabrique le plat si populaire appelé "chop suey". Voulez-vous faire germer vous-mêmes vos fèves, c'est très facile et vous serez sûrs d'avoir un produit frais.

Mettez 1/2 tasse de fèves mung dans un gros cruchon à conserve "Mason" ajouter 3 tasses d'eau ou un peu moins, laisser tremper pendant 8 heures. Rincer et mettre un carré de mousseline dans le couvercle à la place de la roulette pour pouvoir égoutter les fèves. Placer le cruchon penché au 45° dans un endroit sombre et tempéré. Rincer soir et matin, au bout de 4 jours les fèves sont prêtes à être consommées.

Chop suey au tofu

Dans une poêle, mettre: 3 c. à soupe d'huile de tournesol, 1/2 tasse d'oignons hachés, 1/2 piment vert haché, 2 branches de céleri hachées, 4 gousses d'ail hachées. Faire revenir à feu moyen, ajouter: 2 tasses de tofu en très petits cubes, cuire encore quelques minutes.

Enfin ajouter 2 tasses de fèves germées et cuire quelques minutes, arroser de 3 c. à table de tamari, bien mélanger.

Madeleine Q. Lessard

N.B.: Danielle Strarenskyj donnera une conférence sur l'alimentation saine le 29 mai, un dimanche, à l'auditorium de la polyvalente Montignac à 19h00. Danielle Strarenskyj est l'auteur des volumes "Le mal du sucre" et "Le bonheur du végétarisme". Pour plus de renseignements, téléphoner à 583-1516.

JAC-MER MARINE ENR.
6988, Salaberry LAC-MÉGANTIC 583-5384

SERVICE hors-pair

à des taux horaires des plus compétitifs sur réparations de:



Bateaux, motocyclettes, tout-terrains, Equipement de tondeuses de toutes marques

VENTE DE PIÈCES USAGÉES



JAC-MER MARINE

"On compte sur vous" du 18 au 29 avril

—CLAUDE CHARRON
président

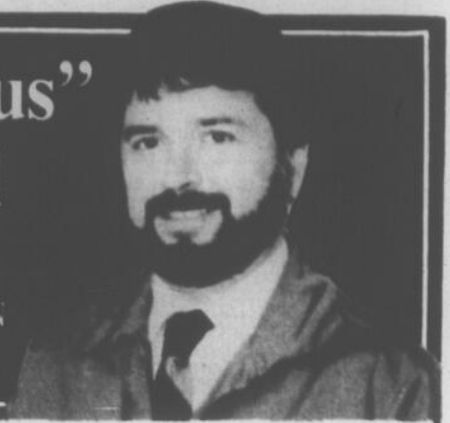

CAMPAGNE DE RECRUTEMENT DE LA

CHAMBRE de Commerce de la région de LAC-MÉGANTIC



• DEVENEZ MEMBRE

- INDIVIDUEL 50\$ NOM _____
- COMMERCIAL 100\$ ADRESSE _____
- CORPORATIF 100\$ VILLE _____ C. POSTAL _____
- PROFESSIONNEL 100\$ Tél.: _____
- INDUSTRIEL 200\$ Montant _____ \$ pour l'année 1988

S.V.P. RETOURNER À:
C.P. 224, LAC-MÉGANTIC, G6B 2S6

BUTS

- Regrouper les gens d'affaires pour coopérer au développement de la région;
- Promouvoir les intérêts de ses membres
- Intervenir auprès des corps publics, etc...

PRIORITÉS '88

- Étude sur l'activité commerciale
- Implantation d'une marina
- Dossier "Aéroport municipal"
- Étude sur possibilité d'un "GALA MÉRITE-ACTION et "Super Salon du Commerce"
- Préparation du 80^e Anniversaire de la Chambre.

Gagnez 1 des 5 certificats-repas d'une valeur de 50\$ ch.

OFFERTS PAR:

- Le Resto
- L'Extra
- L'Armonie
- Le Pigalle
- Salle à manger

Sont éligibles tous les membres inscrits sur la liste le 29 AVRIL à 16h00

du Club de Golf
BONNE CHANCE

S'unir pour mieux développer

COLLECTIONNEZ

Inqlis **BV Bonne Valeur**

Symbole d'excellence dans l'électroménager

Meubles Henri Latulippe INC.

5084, rue Frontenac - LAC-MÉGANTIC - Tél. 583-0432

L'Âge d'Or et Kino Or

Nous voici maintenant au printemps, saison du regain de vie! Aidez-vous à reprendre des forces et à redécouvrir votre forme en prenant des marches. Voici des trucs pour bien profiter de cette activité si simple et si bonne pour la santé:

1. Toujours commencer une marche lentement;
2. Le rythme peut varier de personne en personne mais, il faut pouvoir parler (sans se sentir trop essoufflé) tout en marchant;
3. Balancez les bras naturellement;
4. Respirez par le nez et la

bouche librement sauf lorsqu'il fait froid (l'hiver), alors il vaut mieux inspirer par le nez pour réchauffer l'air avant son arrivée aux poumons;

5. Évitez de traîner un sac à main. Un sac à dos serait préférable, puisqu'il permet de répartir le poids sur les deux épaules;

6. Invitez quelqu'un avec vous pour rendre l'activité en même temps plus agréable.

La marche est un exercice physique. En effet, elle peut être considérée: comme un

exercice bon pour le coeur car elle augmente son rythme, comme une préparation avant d'autres exercices plus exigeants, comme une activité de récupération après des exercices plus exigeants.

geants.

Bon printemps et dites-vous tout en marchant: "Un voyage de 1,000 kilomètres commence par quelques pas".

Gilles Hallée
Éducateur physique pour le CLSC Maria Thibault

ATTENTION - ATTENTION
nouveau...nouveau...nouveau...nouveau

ENCAN FAMILIAL
R. LANDRY
Samedi, le 30 avril à 1h. p.m.
à la Salle B du CINÉMA MÉGANTIC

- Outils • Tissus • Jouets
- Jeans • Gilets • etc...

Prix hors compétition!!!

PLACE À L'INÉDIT

Les granits M.D.P. inc. une entreprise de Lac-Drolet qui innove dans le domaine du granit.

Le granit se fait

- aménagement résidentiel
- meubles
- accessoires.

Où qu'il soit le granit dénote un goût sûr pour l'exclusivité.

LAC-DROLET G0Y 1C0
549-2002

UNIGLOBE.

VOYAGES SARTIGAN Inc.

Francine Maranda
Agent extérieur
Lac-Mégantic et environs
Rés.: (819) 583-4403

10500, 1ère Avenue
ST-GEORGES EST
Beauce
G5Y 6X8
Tél (418) 228-2747

TÊTE

Francine Maranda Comtois
(819) 583-4403

3680 St-Alphonse
Lac-Mégantic
G6B 1M9

JACQUES & FRÈRES INC.

Fondée en 1946
3800 Québec Central
Lac-Mégantic
583-0444

TRANQUILITÉ D'ESPRIT

Le plan pré-arrangements funéraires c'est une prévoyance pendant que l'émotion est encore sous contrôle. Toute personne peut prendre des mesures de son vivant pour s'assurer du genre de sépulture qu'elle désire après son décès.

Si vous désirez de plus amples informations concernant cette pratique, n'hésitez pas à nous contacter.

Je désire recevoir votre registre familial
 Je désire recevoir de l'information sur:

- la crémation
- funérailles conventionnelles
- pré-arrangements

Mon Nom: _____
Adresse: _____
Ville: _____ Code Postal _____
Tél: () _____
Poster à: JACQUES ET FRÈRES INC. 3800 Québec Central, Lac-Mégantic, G6B 2C4

CONNAISSEZ-VOUS UN GRAND COEUR?



Vous connaissez sans doute de ces gens au grand coeur qui ont toujours le sourire aux lèvres, qui sont toujours prêts à rendre service, à dépanner les autres, à s'engager dans une foule de projets qui contribuent au mieux-être de leur communauté.

Air Canada, en collaboration avec votre journal hebdomadaire, a décidé de créer les Prix Grand Coeur afin de rendre hommage aux femmes et aux hommes de coeur qui, par leur présence ou leurs gestes, améliorent la qualité de la vie.

Nous comptons sur vous pour proposer quelqu'un de votre entourage comme candidat à ce prix.

Si vous connaissez une femme ou un homme de coeur qui mérite la reconnaissance de votre communauté, dites-le-nous!

Remplissez la formule suivante et dites-nous en quelques mots pourquoi le candidat ou la candidate de votre choix mérite un Prix Grand Coeur Air Canada, aux soins de ce journal hebdomadaire.



5040, Boul. des Vétérans
Lac-Mégantic, G6B 2G5

Prix Grand Coeur Air Canada
en collaboration avec votre journal hebdomadaire

À titre de candidate ou candidat à un Prix Grand Coeur, je propose :

Votre nom : _____ Nom du candidat : _____
Province : _____ Province : _____
Adresse : _____ Adresse : _____
Code postal : _____ Téléphone : _____ Code postal : _____ Téléphone : _____

Le candidat doit être âgé d'au moins 19 ans.

AIR CANADA

L'Univers de la Physiothérapie

Développement moteur Vrai ou Faux

- Il est important de bien surveiller le développement de son enfant surtout s'il est né prématurément ou d'un accouchement difficile. ()
- Un enfant qui marche depuis quelques temps le fait toujours sur la pointe des pieds. ()
- On doit procurer à l'enfant un environnement riche en stimulations de toute sorte. ()
- L'état de la femme enceinte, ses conditions de travail et l'usage du tabac pendant la grossesse n'ont pas d'influence sur l'état du bébé. ()
- Il existe des différences dans le développement d'un enfant à l'autre. ()

Réponses

- VRAI**, il s'agit d'enfants où le risque de problèmes associés à la naissance est plus élevé.
- FAUX**, un enfant qui marche depuis quelques temps peut poser le pied à plat du sol lorsqu'il marche.
- VRAI**, un milieu riche en stimulations favorisera le développement optimal de l'enfant.
- FAUX**, il existe des études démontrant que ces différents facteurs peuvent influencer l'état du bébé. De plus, il existe maintenant une loi protégeant la femme enceinte au travail.
- VRAI**, même pour les enfants qui se développent normalement, il existe des écarts d'un enfant à l'autre.

Si après avoir répondu à ce questionnaire quelques points vous inquiètent, il ne faudrait pas hésiter à consulter un physiothérapeute. Celui-ci pourra alors dresser un bilan moteur de votre enfant et vous proposera, au besoin, un programme d'activités appropriées.

Une intervention précoce est toujours plus efficace et devient souvent très rassurante.

Fête des malades à St-Romain

Les bénévoles les Samaritains de St-Romain ont été favorisés mercredi le 13 avril dernier alors que se sont réunis plusieurs malades, un grand nombre de personnes du 3e âge, ainsi que les handicapés de la paroisse.

Tous les gens pouvant bénéficier de cette fête spéciale ont été invités individuellement, leur donnant le déroulement de la journée, ainsi qu'une invitation à se laisser aimer par Jésus. Ce doux message signifiant au coeur de chaque invité, que

grâce sur grâce, leur serait accordé au coeur de cette cérémonie si réconfortant: grâce du sacrement de la réconciliation; grâce du sacrement de l'eucharistie; grâce du sacrement des malades.

À l'entrée de l'église, un accueil était réservé à nos chers aînés, ainsi qu'à nos malades qui nous tiennent tant à coeur. Près de 90 personnes ont répondu à l'invitation.

La participation généreuse de notre dévoué curé, M.

Ernest Génois a donné à cette fête un cachet qui demeurera inoubliable. En effet, le vécu quotidien des personnes du 3e âge et des malades a été relaté, en donnant un sens à la souffrance acceptée comme seul notre pasteur pouvait le faire aussi bien. Quelle espérance et quelle signification s'en dégagent.

Puis vient l'homélie tant attendue et si réconfortante, développée sur le thème de l'espérance, suivi de l'onction des malades. Cet instant précis est vécu intensément parce que désiré ardemment, préparé et prié

depuis plusieurs mois.

Cette douce onction est reçue personnellement, accompagnée de notre prénom. Ce sacrement vécu en groupe guérit le corps, l'âme et l'esprit. C'est le moment émouvant et combien pourvu de richesse. On ne connaît pas assez bien la puissance contenue dans ce sacrement.

Quelques moments plus tard, le pain est consacré, est rompu et partagé. Oui, c'est le pain vivant et cette vie contenue est agissante en chaque personne.

Un souvenir est remis à tous les participants, accompa-

gné de bons souhaits, surtout la santé. Ces souvenirs sont bénis par notre pasteur. Puis un goûter léger est servi à tous dans la sacristie. C'est un moment pour échanger et fraterniser. Quelques personnes en étaient à leur première sortie après l'hiver. Quelle émotion de saluer les gens qui sont si chers et qu'on voit trop peu souvent. Que c'est bon de se rencontrer. Chacun a sa manière de montrer sa reconnaissance!

Le comité des Bénévoles les Samaritains de St-Romain



Le 11 février dernier, un groupe d'enfants de l'école St-Vital de Lambton, à l'occasion de la Fête de la St-Valentin, visitaient les pensionnaires de la Maison Paternelle de Lambton. Ces jeunes enfants ont fait échange avec les personnes du 3e Âge, sur différents passages de la Bible, pour exprimer à leur façon, c'est quoi "L'Amour fraternel", tel qu'enseigné à leur école.

Sur la photo, les Cupidons: Greyden Gilbert et Katy Bureau, ainsi que la valentine et le valentin: Mme Lucienne St-Pierre et M. Roméo Dostie.

La responsable, Mme Louise Sirois, ne figure pas sur la photo.



Informations

Cliniques de puériculture

Municipalités	Heure et date	Endroit
Lac-Drolet & Ste-Cécile	27 avril 88 13h00 à 15h30	Point de chute 698, Principale Lac-Drolet
Nantes & Milan	27 avril 88 13h30 à 15h30	Hôtel de Ville Nantes
St-Sébastien	3 mai 88 13h30 à 15h30	Centre Paul VI St-Sébastien

Nous profiterons de ces cliniques pour donner le vaccin DCT contre la diphtérie, la coqueluche et le tétanos; de même que le vaccin SABIN (gouttes par la bouche) contre la poliomyélite. Nous donnons aussi le vaccin contre la rougeole, rubéole et les oreillons.

Tous les bébés et les préscolaires, soit tous les enfants de deux (2) mois jusqu'à six (6) ans sont particulièrement invités à ces cliniques.

Pour rendez-vous: CLSC Marin-Thibault
Siège social 3700 rue Laval
Lac-Mégantic ou
Tél.: (819) 583-2572

Point de services 272, rue Principale
C.P.87
Lambton
Tél.: (418) 486-7441

Connaissez-vous un grand coeur?

Air Canada, en collaboration avec votre journal hebdomadaire, a décidé de créer le Prix Grand Coeur afin de rendre hommage aux femmes et aux hommes de coeur qui, par leur présence ou leurs gestes, améliorent la qualité de la vie. La population régionale est invitée à choisir les candidats et candidates à un prix Grand Coeur. Des formules pour proposer ces personnes sont à votre disposition dans plusieurs endroits publics de la région ainsi qu'au journal L'Écho de Frontenac. Sur le présent cliché, Réginald Bourret, directeur de la caisse populaire Ste-Agnès de Lac-Mégantic (à gauche) reçoit des formules des mains de Yves Bellefleur, du journal L'Écho de Frontenac.



Pollution
des rivières,
eau potable
en
DANGER!

ASSOCIATION QUÉBÉCOISE DES
TECHNIQUES DE L'EAU



Sur rendez-vous
Bernadette Leblanc, prop. **583-0203**

3932, Laval, LAC-MÉGANTIC

- Esthétique
- Electrolyse
- "Blend"
- spécialité Spencer

DIRECTEMENT DU MANUFACTURIER

ATTENTION! Entrepreneurs et bricoleurs

AMÉNAGEZ VOTRE
DÉCOR AVEC DES ÉLÉ-
MENTS MODULAIRES

- CUISINES
- SALLES DE BAIN
- SALLES DE JEUX
- ARMOIRES
- ARMOIRETTES de rangement

AVEC SERVICE DE PLANIFICATION
ET ESTIMATION GRATUITE.
(couleurs au choix: amande - blanc - gris - pêche
et rose/ral)

• DÉMONSTRATION SUR PLACE!

LES PRODUITS MG KIT inc.,
fabricant de modules PRÊTS-À-MONTER offre à la
population de la région son produit en mélamine de
haute qualité à un prix très avantageux.

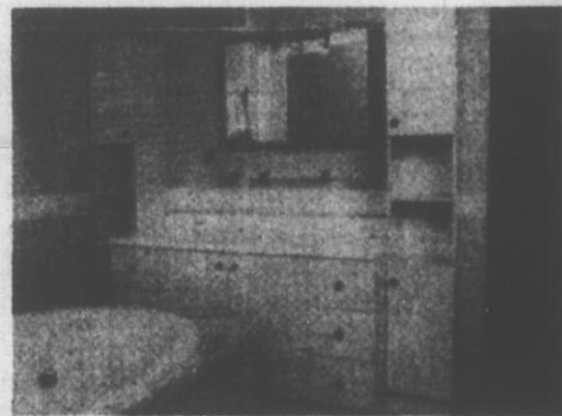

BRICOLEURS!

FAITES-LE
VOUS-MÊMES et
ÉCONOMISEZ
jusqu'à **40%**

MG

Les PRODUITS
MG KIT inc.

• Pour service personnalisé et réservations
APPELEZ (418) 486-7888
140 Rg St-Michel, LAMBTON

Carnet Social

4 générations



Mme Fleur-Ange Langlois, M. Jean-Louis Langlois, M. Serge Langlois et la petite dernière Stéphanie. Ils en profitent tous pour saluer leurs parents et amis de la Beauce. Félicitations!



(Courcelles R.B.) POULIN. Bonjour! Je m'appelle Rémi Poulin. Je suis né le 12 mai 1987 au Centre Hospitalier de Lac-Mégantic. Je suis le 4e enfant de M. et Mme Clermont Poulin (Ghislaine Gosselin) de Courcelles. Je voudrais saluer mon parrain et ma marraine M. et Mme Jean-Pierre Gendron (Suzanne Poulin) de Fleurimont. Mes grands-parents sont M. et Mme Roland Gosselin de Lac-Drolet et M. et Mme Rosaire Poulin de Courcelles.



Coucou! Je me présente Frédéric; j'ai 3 mois. Je suis né le 21 décembre 1987 à Montréal. Mes parents sont M. et Mme Jean-Claude St-Maurice dit Deforge (Josée Vallerand) de Montréal. Je salue mon parrain Sylvain Deforge et ma marraine Manon Vallerand ainsi que mes grands-parents M. et Mme Robert Deforge de Piopolis et M. et Mme Jean-Paul Vallerand de Lac-Mégantic.



HALLÉE-ROY Bonjour! Je m'appelle Mélanie Hallée-Roy. Je suis née le 11 mai 1987. Mes parents sont Réjeanne Hallée et Bruno Roy de Lac-Mégantic. Parrain et marraine Pierre Breton et Brigitte Hallée de Ste-Cécile. Mélanie en profite pour saluer ses grands-parents Mme Laurence Lessard, M. Léopold Roy et Mme Cécile Buteau (Hallée) de Lac-Mégantic ainsi que tous ses oncles et tantes.

Naissances à Cookshire

THÉBERGE Catherine fille de Maryse Lessard et Michel Théberge, née le 8 novembre et baptisée le 27 février; elle a comme marraine Rita Roy et parrain Paul-André Théberge.

AUBIN Élizabeth enfant de Anne Gould et de Yves Aubin. Parrain et marraine Paul Gould et Marie-Josée Gould. Élizabeth est née le 8 novembre et baptisée le 13 mars.

ROY Jonathan né le 22 décembre, fils de Lise Tournaise et Robert Roy. Marcel Roy et Rose-Marie Lamontagne sont les parrain et marraine.

DUSSAULT Marie-Eve, née le 28 décembre, fille de Maryse Breton et Sylvain Dussault. Ses parrain et marraine sont Gaétan Fontaine et Maryse Breton.

DESCOTEAUX-ASSELIN Sabrina, née le 23 décembre, fille de Rachelle Descoteaux et Gaétan Asselin. Raynald et Diane Descoteaux sont les parrain et marraine.

ROY, Virginie, fille de Solange Coupal et Benoît Roy, née le 4 février. Parrain et marraine Chantal Gauthier et Sylvain Roy. Virginie a été baptisée le 28 février dernier.

Nos félicitations aux heureux parents.

UN PEU D'HUMOUR



"J'prends du 6, mais j'suis si bien dans du 8 que j'prendrai du 9."

COMMUNIQUÉS...

St-Romain

Un voyage est organisé pour assister au Festival des Tulipes à Ottawa, les 21 et 22 mai prochain. Pour réserver votre place, il suffit de composer le 418-486-2561 pour les gens de St-Romain et le 418-459-6452 pour les gens de La Guadeloupe.

Fermières de Lac-Mégantic

L'assemblée mensuelle des Fermières de Lac-Mégantic aura lieu mercredi le 4 mai prochain, à 19h30, au sous-sol de l'église. Au programme: On souligne la fête des mères (élection, couronnement et présent à la maman de l'année); échange de plantes; rapport d'exposition locale; formation du comité de mise en nomination en vue des élections du mois de juin; compte-rendu de la journée du printemps à St-Georges ainsi que les anniversaires du mois et prix de présences. Par ailleurs, le concours du mois portera sur la récupération et les pâtisseries aux fruits. Notre invité: Paul Jeannotte d'Environnement Canada.

Centre des Loisirs 10e rang

Il y aura soirée de l'Âge d'Or samedi 30 avril à compter de 20h30 au Centre des Loisirs du 10e rang. Apportez vos consommations. Orchestre au programme. Bienvenue à tous!

Cercle des fermières Ste-Cécile

Une semaine de publicité du 1er au 8 mai avec promotion spéciale à l'occasion de l'assemblée du 18 mai. L'invitation est lancée à toutes les futures mamans. On vous attend nombreuses.

GRAND SPÉCIAL

Problème de Cellulite?



ALGOLOGIE donne un coup de pouce à la nature grâce au traitement d'enveloppement d'algues qui combat la cellulite...

N'HÉSITEZ PLUS

Profitez des mêmes cures santé-beauté que vous retrouvez dans les Centres de Thalassothérapie... Rencontrez RENÉE GOSSELIN, esthéticienne-électrolyse

Beauté-Santé

À compter de mardi, 26 avril HUGUETTE FORGET offre ses services de coiffure au SALON GUY

Spécial "Permanente" jusqu'au 7 mai 2800

AUSSI:

10 séances de bronzage pour seulement 30\$ (en vigueur jusqu'au 30 avril!) PENSEZ À VOUS... Venez nous voir!

Institut Bella
5560, rue Frontenac
LAC-MÉGANTIC
583-5811

Bella



SALON GUY
Guy Poirier, prop.
5562, Frontenac
LAC-MÉGANTIC
583-1167

La caisse de Saint-Romain souligne le concours international des jeunes

À chaque année, la Fondation Desjardins organise un concours qui donne l'occasion aux jeunes de manifester leur créativité. Cette année, le thème choisi: la musique.

La Caisse Populaire de Saint-Romain félicite tous les participants. Encore cette année, les élèves ont montré un très grand intérêt à ce concours. Un merci spécial pour la précieuse collaboration des professeurs.

La remise des prix a été faite par Mme Raymonde Isabel responsable de l'école et par M. Michel Roy nouveau directeur de la caisse de Saint-Romain entré en fonction le 28 mars 1988. Les dessins seront exposés à la caisse.



Les deux élèves qui ont mérité un prix pour les meilleurs dessins dans la région de Lac-Mégantic sont: Véronique Roy et Véronique Fortier.



Les gagnants de l'école Saint-Romain: Véronique Fortier, Véronique Roy, Dave Lehoux, Roxanne Fillion, Katy Lehoux, et Sonia Rodrigue.

Recrutement première réserve

La vie dans les Forces est imbattable! Il existe présentement six (6) postes pour enrôlement dans la Première Réserve (Milice).

Le cours sera donné à la Base de Valcartier, soit du 27 juin 1988 au 6 août 88 approximativement. Nominations requises avant

le 29 avril 1988. Pour les intéressés, composez le 583-3640 ou 583-1767. Caporal-Chef C. Morin

ROY AUTO LAC-DROLET

PIÈCES D'AUTOS USAGÉES DE TOUTES SORTES

- MOTEURS
- TRANSMISSIONS
- DIFFÉRENTIELS
- ALTERNATEURS
- DÉMARREURS
- RADIATEURS
- BATTERIES
- ROUES - PNEUS
- PARE-BRISES

G. ROY,
propriétaire

1-819-549-2996

Livraison
gratuite

LOCATION AUTO N. ROSA

COURT ET LONG TERME — TARIFS AVANTAGEUX

À LOUER

• REMORQUE SPÉCIALE

pour transporter tout véhicule derrière votre propre voiture.

SÉCURITAIRE - PRATIQUE...

Nous tenons autos et camions à votre disposition.

3354, Laval, Lac-Mégantic

583-3088

Aide financière

Plus d'argent pour les étudiants collégiaux et universitaires

L'aide financière aux étudiants collégiaux et universitaires va augmenter de quelque 205 millions cette année, a fait savoir hier le ministre de l'Enseignement supérieur, Claude Ryan.

Cette augmentation favorisera 113.000 étudiants, a soutenu le ministre lors de l'étude des crédits de son ministère en commission parlementaire.

Mais la porte-parole de l'Opposition, la députée péquiste de Chicoutimi Jeanne Blackburn, a soutenu que l'augmentation des prêts aux étudiants contribue à augmenter leur endettement et à "aller chercher au moins 75 millions dans les poches des étudiants".

MAXIMUM CONSENTI

M. Ryan a indiqué que le maximum du prêt consenti à un étudiant collégial sera porté à 1 820\$, celui d'un étudiant universitaire à 2 380\$ ou 3 210\$ selon que

l'étudiant est au premier cycle ou à un cycle supérieur.

AMÉLIORATIONS

Mais on vise à améliorer le sort des étudiantes enceintes en les considérant comme autonomes aux fins des prêts-bourses, à améliorer l'accessibilité au régime pour les enfants de produc-

teurs agricoles et à mieux couvrir les besoins des étudiants gravement handicapés, a expliqué le ministre.



La réforme augmentera aussi l'appui financier aux étudiants du deuxième et troisième cycle.

Construction

PATRICK BOUCHER enr

Pour tous GENRES de FONDATIONS:

Résidentielle, commerciale ou industrielle.
CONFIEZ VOS TRAVAUX À UN EXPERT
qui effectuera vos travaux à des
PRIX COMPÉTITIFS pour une
QUALITÉ SUPÉRIEURE

TRANSPORT de TERRE - GRAVIER - PIERRES et SABLES
NOUVEAU CETTE ANNÉE: ENTREPRENEUR en
EXCAVATION DE TOUT GENRE

*Travaux agricoles octroyés *Champs d'épuration *Fosses septiques

Construction **Patrick Boucher enr**
AUDET Tél.: (819) 583-0150



CHRONIQUE D'OFFRES D'EMPLOIS

Centre d'emploi du Canada Lac-Mégantic

Pour renseignements sur ces offres, vous pouvez communiquer au numéro de téléphone (819) 583-2200 (frais virés acceptés pour la clientèle desservie par le

C.E.C.) ou vous rendre à notre bureau au 5227, rue Frontenac, Lac-Mégantic.

39-J: **Stornoway: Serveur(euse) au comptoir.** Emploi de 35 à 40 hrs/sem. du lundi au vendredi de 06:00 à 14:00. Salaire: 3.83\$/hr plus pourboires.

40-J: **St-Sébastien: Secrétaire.** Emploi de 35 hrs/sem. jusqu'en septembre. Expérience souhaitable. Avis aux étudiants(tes) intéressés(es) pour un travail d'été. Salaire d'environ \$200.00/sem.

21-R: **Nantes: Technicien en génie industriel.** Organiser et planifier la production. Améliorer les procédés de fabrication. Analyser et développer méthodes de travail. Faire l'étude de temps et mouvements. Emploi permanent - salaire à discuter. Expérience non essentielle. Doit posséder DEC en génie industriel ou cours en étude du travail.

448-R: **Lambton: Classeur-mesureur de bois franc.** Doit posséder cours de Duchesnay. Emploi permanent. Salaire 9.50\$/hr. Minimum d'expérience requise.

1-R: **La Guadeloupe: Patroniste.** Concevoir et modifier des patrons, faire gradation de patrons, faire des échantillons. Doit posséder collégial, ou professionnel long en vente et mode. Expérience non requise. Salaire: 7.00\$/hr pour débiter. Doit avoir notions d'informatique. Emploi permanent.

671-F: **Lac-Mégantic: Mécanicien autos et camions.** Emploi permanent, temps plein, salaire selon compétences. Expérience obligatoire et connaissances en électricité (système de démarrage) sur flotte de camions. Fera aussi mécanique autos.

668-F: **St-Ludger: Soudeur à l'arc.** Emploi permanent, temps plein, salaire à discuter. Capable de faire souder à l'arc, semi-automatique et à la "rod" capable aussi de lire les plans. Connaissance de machiniste, un atout.

684-F: **Lac-Mégantic: Vendeur, technicien de matériel informatique.** Emploi permanent, temps plein. Salaire à commission. Doit posséder auto, dépenses non payées. Formation et/ou connaissance de la comptabilité d'entreprises, de la gestion des inventaires et de l'informatique obligatoire.

679-R: **Lac-Mégantic: Mécanicien de machines à coudre.** Réparer machines à coudre industrielles régulières et spéciales. Doit posséder cours de base et 2 à 3 ans d'expérience. Doit être autonome. Emploi permanent. Salaire \$450.00 à 500.00\$ par semaine. URGENT.

17-F: **Lac-Drolet: Analyste financier.** Emploi permanent - temps plein -salaire selon expérience. Doit posséder DEC, tech. administratives, option finance et connaissance de l'informatique. Fonctions: Analyse du fond de roulement, établissement de budget analyse du coût de production, et autres. C.V. requis.

R-: **Lac-Mégantic et environs: Reboiseurs.** Faire la plantation de résineux dans des friches ou bûchers. Période du début mai à la fin de juin. Transport non fourni. Expérience souhaitable pour salaire plus intéressant. Salaire à forfait.

R-: **Lac-Mégantic et région: Couturières sur machine à aiguille, 2 aiguilles ou overlock.** Avec ou sans expérience. Comité Paritaire du vêtement pour hommes ou dames. Urgent. Emploi permanent.

41-R: **Milan: Conducteur de débardeuse-porteuse.** Faire récupération de branches et de billes dans bûchers. Doit posséder minimum 1 an d'expérience sur un porteur muni d'une chargeuse. 40 hrs/sem. Salaire: 6.00\$/hr ou à forfait.

8-J: **La Guadeloupe: Secrétaire** avec un minimum de 6 mois d'expérience. Doit posséder des connaissances de la comptabilité par ordinateur. Emploi de 35 hrs/sem. occasionnel (durée non déterminée), salaire selon les compétences. Capacité de s'exprimer en anglais.

655-J: **St-Sébastien: Aide-fermier.** Emploi permanent, temps plein. Ouvrage général de ferme avec possibilité de demeurer sur place. Salaire selon expérience.

9-J: **Lac-Mégantic: Esthéticienne avec expérience.** 30 hrs/sem. permanent - salaire selon compétence.

20-F: **La Guadeloupe: Commis Station Service.** Emploi permanent, temps plein, salaire à discuter. Posséder diplôme en mécanique depuis 12 mois et moins de 6 mois d'expérience. Fonctions: changements d'huile, de pneus et service au poste d'essence.

28-F: **Lac-Mégantic: Apprenti-mécanicien.** Emploi permanent, temps plein et temps partiel (selon charge de travail) Expérience obligatoire, salaire à discuter.

34-F: **La Guadeloupe: Commis de comptabilité.** Emploi permanent, temps plein 40 hrs/sem. posséder formation et expérience connexe. Fonctions: compte à payer - comptes à recevoir - entrées aux livres. Téléphoniste.

29-F: **Lac-Mégantic: Secrétaire.** Emploi permanent, 37 hrs/sem., plein temps, 250 à 300\$/sem. selon expérience. Travail général de secrétariat dans une proportion de 40%. Reste du temps consacré à la facturation et prise de commande. Doit être absolument bilingue.

38-R: **Lac-Mégantic: Couturière sans expérience.** Employeur possède un centre de formation. Clientes recevront formation jusqu'à ce qu'elles puissent intégrer la ligne de production. Salaire: 5.00\$/hr pour débiter. Emploi permanent, 37 hrs/sem.

22-J: **Lambton: Dame de compagnie.** Emploi à temps plein, du lundi au vendredi. Doit demeurer sur les lieux, logé et nourri. Salaire à discuter.

31-J: **Lac-Mégantic: Aide-cuisinier(ère).** Emploi à temps plein, 6 jours par semaine avec une journée de congé, commence à 16:00 et termine à 23:00 hr. Salaire: 4.55\$/hr plus pourboires.

36-J: **Lac-Mégantic: Commis-caissier(ère).** Environ 20 hrs par semaine avec horaire variable. Salaire: 4.55\$/hr plus pourboires.

R: **Lac-Mégantic: Avons projet pour prestataires d'assurance-chômage seulement Article 38.** Les prestations seront augmentées à 315\$/sem. pour 19 semaines. Emploi non assurable. Sur base volontaire seulement. Travail de manoeuvre. Début: 09-05-88. Les intéressés doivent s'adresser au CEC dans les plus brefs délais.

12-J: **Lambton: Cuisinier (ère).** Du lundi au vendredi de 8h00 à 17h00. Salaire: 5.00\$/hr expérience souhaitable.

CES OFFRES S'ADRESSENT ÉGALEMENT AUX HOMMES ET AUX FEMMES.

* D'autres offres, tant au niveau local, régional qu'à travers le Canada, sont affichées à notre cercle d'information sur l'emploi. En plus, une chronique d'offres est en ondes à la radio CKFL Lac-Mégantic le jeudi à 8h30 a.m.



AUBAINES imbattables
sur des BATTERIES puissantes!

RÉCLAME DU MOIS
SUR LES PIÈCES.

BONS DÉPARTS!

Achetez maintenant et économisez sur les batteries CASE IH

Nous avons en stock des batteries pour voitures, camions, tracteurs et autres matériels.

- 525 A de démarrage à froid
- Réserve de 120 minutes
- Garantie de 72 mois

No de pièce
CB2472

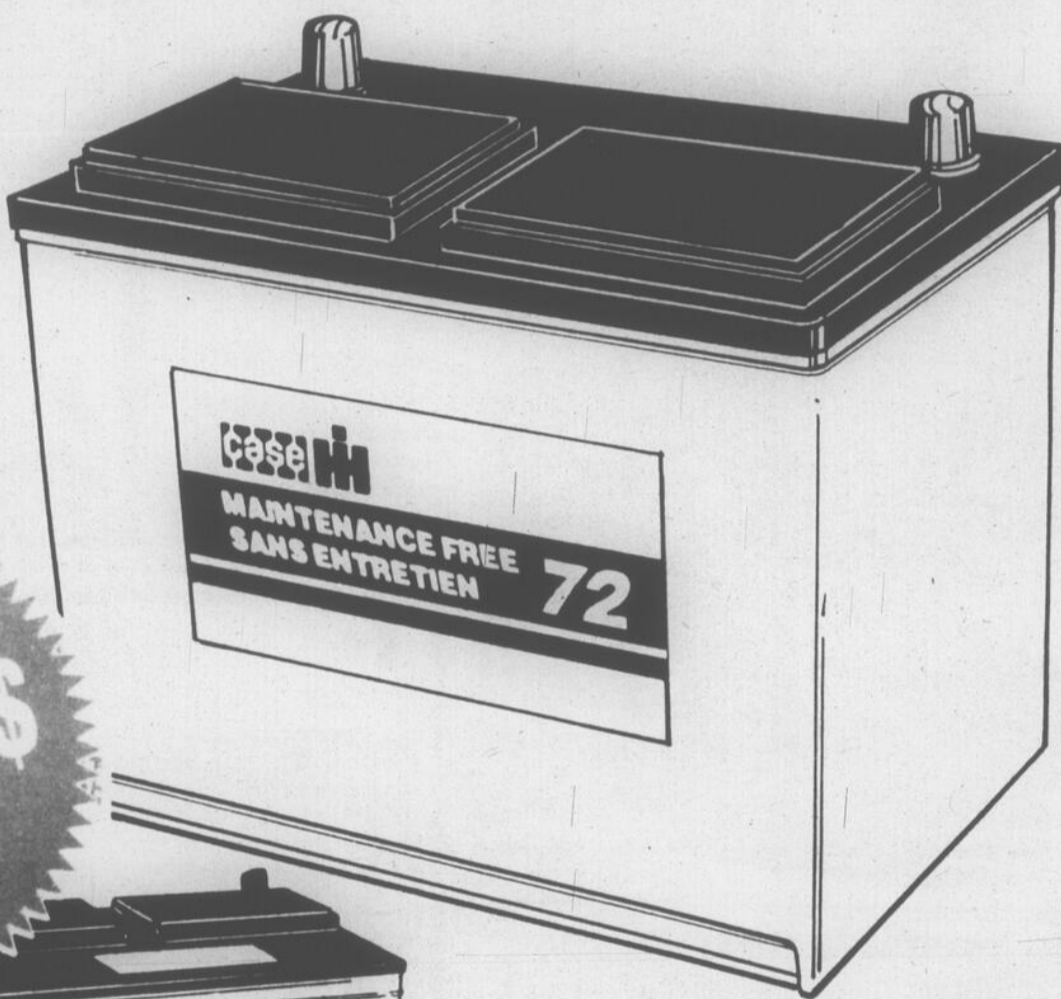

SEULEMENT
67,93 \$

Plus de performances

- 350 A de démarrage à froid
- Réserve de 73 minutes

No de pièce
GRP 24UT



SEULEMENT
41,70 \$

Pelouses et jardins

- 200 A de démarrage à froid
- Réserve de 32 minutes
- Garantie de 18 mois

No de pièce
BCU1

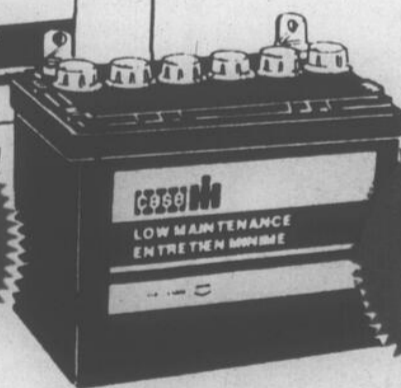

SEULEMENT
44,44 \$

Les batteries CASE IH vous garantissent fraîcheur et qualité. À l'achat, la batterie est sèche, jusqu'à ce que nous l'activions pour vous. Faites confiance aux batteries CASE IH, d'un démarrage à l'autre!

BONS DÉPARTS avec la QUALITÉ CASE IH.

GARAGE **OSCAR BROCHU** INC.

722, 8e Rue Est, route 269, La Guadeloupe

tél.: (418) 459-6405

