Publié par le SYNDICAT D'OEUVRES SOCIALES LIMITEE
BUREAUX: Angle des rues Dalhousie et Georges, Ottawa, Ont.
TEYEPHONES: Service de jour: Rieau 514. —Service de nuit: Administration: Rideau 514 — Nouvelles: Rideau 515. — Bureau de Hull: Sherwood 3925.

LE DROIT

"L'AVENIR EST A CEUX QUI LUTTENT"

ABONNEMENTS
Quotidien
Canada . . . . . $ 5.00
Ottawa par poste 6.00
Etats-Unis 7.00
Union Postale 10.00
Hebdomadaire
Canada . . . . . $ 2.00
Etats-Unis et Union Postale 3.00

14e Année No 49 — OTTAWA MARDI 1er MARS 1927 — Le No 2 sous

TERRFNEUVE A GAIN DE CAUSE AU CONSEIL PRIVE

LA DISSENSION S'INFILTRE PARMI LES DEFENSEURS DE LA VILLE SHANGHAI

LE CONSEIL PRIVE A RECONNU LE BIEN FONDE DES RECLAMATIONS DE TERRENEUVE AVEC DEUX RESTRICTIONS

Les frontières terreneuviennes et canadiennes dans la péninsule du Labrador sont délimitées. — L'île Woody appartiendra au Canada. — Les réclamations de Terreneuve.

LES DEUX RESTRICTIONS

(Presse Canadienne)

LONDRES, 1. — Les réclamations de Terre-Neuve au sujet de la possession du territoire de la péninsule du Labrador sont maintenues en substance avec deux restrictions. Tel est le jugement rendu par le comité du Conseil privé, auquel on a demandé de délimiter la frontière entre le Canada et Terre-Neuve, dans la péninsule du Labrador.

Ce différend a été déféré au Conseil privé sur consentement commun des deux parties.

LES RESTRICTIONS

Les deux restrictions, ou plutôt les points de détail, sont les suivants: bien que Terre-Neuve prétende que la frontière sud du Labrador devrait être fixée dans le nord, à partir de la baie de Blanc Sablon jusqu'au 52ème parallèle, puis à l'ouest, le long de la ligne parallèle, jusqu'à l'élévation de terrain, endroit considérablement à l'ouest de la jonction du parallèle avec la rivière Romaine, les juges décident que la frontière suivra le parallèle seulement jusqu'à la rivière; de là elle s'en détournera vers le nord, un peu à l'ouest de la rivière, puis au nord et à l'ouest jusqu'au Cap Chidley, dans le nord du Labrador.

La seconde restriction, c'est que l'île Woody, à l'opposé de la frontière entre Québec et Terre-Neuve et la baie du Blanc Sablon, appartient au Canada et non à Terre-Neuve. Cette île n'est pas mentionnée sur la plupart des cartes.

Terre-Neuve réclamait la possession non seulement de la côte de l'Atlantique dans le Labrador mais aussi de l'étendue en arrière des hauteurs de la péninsule, territoire qui renferme du bois d'épinette. Le Canada prétendait que Terre-Neuve se limitait à la ligne côtière délimitée en 1763 pour facilités de pêche. Cette étendue fut transférée à Québec en 1774 mais de nouveau remise à Terre-Neuve en 1809.

LA DECISION

C'est le vicomte Cave, lord chancelier du comité judiciaire, qui a annoncé la décision des juges. Le jugement renferme 10,000 mots et est un document historique important.

"Sur plusieurs cartes dressées après 1882, dit le vicomte Cave, la frontière sud du Labrador n'est pas indiqué comme étant limitée à un endroit où la ligne nord et sud du Blanc Sablon rencontre le 52ème parallèle, mais à un point où la dite ligne rencontrerait la ligne de partage des eaux au nord du 52ème parallèle et le long de cette ligne de partage, jusqu'à la tête de la rivière Romaine.

"Une frontière ainsi délimitée le long de la ligne de partage des eaux sera sans doute plus convenable qu'une autre qui suivrait la ligne arbitraire du 52ème parallèle, mais Leurs Seigneuries ne croient pas d'avoir délimiter une frontière qui, bien que convenable en soi, n'est pas garantie par les statuts de 1825, et ils sont d'avis que la ligne doit être tirée le long du parallèle, jusqu'à la rivière St-Jean, à savoir la rivière Romaine.

"D'après les réclamations de la colonie (Terre-Neuve), la ligne devrait se continuer vers l'ouest, jusqu'à l'élévation de terrain, mais les statuts de 1825 n'autorisent pas la continuation de la ligne, car cela donnerait à Terre-Neuve une partie de la province originale de Québec, telle que constituée d'après la proclamation de 1763. La ligne devrait suivre le parallèle seulement jusqu'à occurence de la rivière Romaine et devrait ensuite faire un détour au nord, jusqu'à la ligne de partage des eaux.

L'ILE WOODY

"En second lieu, une petite île du nom de Woody, située en face de la baie du Blanc Sablon, est réclamée par le Canada et Terre-Neuve. De

suite à la 6ème col. 1ère

Nouvelles fortifications pour la France

De la Presse Associée

PARIS, 1 — Le ministre de la guerre Painlevé a déclaré au Petit Parisien qu'une ligne de fortification nouvelle, complète et élaborée autour de la frontière était une partie essentielle de la politique militaire de la France. Le manque de fonds a empêché jusqu'à présent ces travaux qui sont nécessaires pour assurer la paix et la sécurité de la France. Mais après une longue et difficile discussion les plans ont été tracés et l'on est à étudier les derniers détails afin de commencer en juillet.

Il faudra des années pour compléter ces travaux, ajoute M. Painlevé. Il se déclare certain que ces fortifications seront une garantie contre tous les risques de la guerre.

UN LIEUTENANT DE SUN DESERTE SON E.-MAJOR; LA DISCORDE S'INFILTRE

Une bisbille dans le camp des défenseurs de Shanghaï. — Sun-Chouan-Fang essuie une autre défaite près de Sung-Kiang. —Les troupes du nord se concentrent.

PROTESTATIONS

Presse Associée

SHANGHAI, 1. — On prévoit aujourd'hui de sérieuses dissensions entre les deux armées alliées du nord qui défendent Shanghai contre les Cantonnais, parce que l'un des principaux lieutenants du maréchal Sun Chuan-Fang, maitre nominal de ce territoire, a refusé de se battre avec les forces de Chan-Toung qui sont venues à la rescousse.

Ce lieutenant, Meng Chao-Yueh, qui a déjà causé beaucoup de soucis au maréchal Sun, a déserté ce matin son état-major. Il commandait une division. On ne sait pas encore quelle décision sa division prendra mais on craint que la dissension ne s'infiltre dans les armées défendantes qui sont à l'oeuvre à Sunkiang, à 28 milles au sud d'ici où l'on s'attend à une attaque de la part des Cantonnais. Les troupes de Chan-Toung du général Chang Tsung-Chang, maintenant le plus puissant chef militaire de la région, se dirigent vers Sunkiang cet après-midi.

UNE AUTRE DEFAITE

On dit aujourd'hui dans les milieux nationalistes que les forces du maréchal Chouan-Fang, qui défendent Shanghai, ont essuyé une autre défaite près de Sun-Kiang, à 28 milles sud d'ici. On ne peut obtenir la confirmation de cette nouvelle des autorités compétentes. Cependant les Cantonnais locaux reçoivent souvent des nouvelles avant que dès communiqués officiels soient publiés.

Les troupes du général Tchang Tung-Tchang, gouverneur militaire de Chan-Toung qui se sont portées à l'aide de Sun, continuent d'arriver de Nankin, à 210 milles à l'ouest d'ici. La plupart des troupes du nord se concentrent dans le voisinage de Shanghai, et peu d'entre elles gagnent le front de Sun.

Sun et Tchang sont revenus hier au front et sont partis aujourd'hui pour Nankin, capitale de la province.

On a fait hier une grève d'une heure à Hang-Tchéou pour protester contre le débarquement de troupes anglaises à Shanghai. Malgré les objections des Cantonnais, on continue d'envoyer des soldats anglais en Chine.

Un bataillon des gardes Coldstream est arrivé ce matin d'Angleterre à Hong-Kong.

MANIFESTATION ANTIANGLAISE

Presse Associée

CANTON, 1. — Une grande manifestation en protestation contre le mouvement militaire britannique à Shanghai a été organisé ici hier. Les marchands de Canton ont menacé de soulever contre les demandes des nations qu'ils considèrent comme ridicules. Des troupes considérables ont été concentrées ici afin de maîtriser toute situation qui menaçait de tourner en une manifestation ouvrière générale sous une direction communiste.

UN INCIDENT DRAMATIQUE

HONG KONG, 1. — Un dramatique incident faisant suite aux actes de piraterie, perpétués sur le vapeur britannique Sunning près d'ici en nombre dernier s'est déroulé aujourd'hui alors que quatre des pirates mois condamnés tentèrent de s'échapper, après avoir blessé trois geoliers. Les prisonniers se libérèrent extérieurement de leurs fers et terrassèrent deux gardiens dont ils emparèrent des révolvers. Ils se précipitèrent dans un passage où ils rencontrèrent quatre autres geoliers sur quels ils firent feu. Trois furent blessés. D'autres gardiens arrivèrent et les quatre prisonniers furent ramenés à leur cellule. Ils seront exécutés demain.

LA RECEPTION DU RADIO

Rapport officiel du département de la marine:—La réception d'hier soir a été pauvre d'abord puis bonne après dix heures.



Leon TROTZKY, ancien commissaire de la guerre et de la marine soviétiques, sortant de sa réclusion décoche un trait ficlleux à la Grande Bretagne.

ON APPLAUDIT À L'ADHÉSION DE L'ANGLETERRE

Austen Chamberlain est vigoureusement applaudi lorsqu'il annonce que l'Angleterre a accepté la proposition du président Coolidge.

L'IRLANDE

Presse Associée

LONDRES, 1.—Les députés de la chambre des communes d'Angleterre ont vivement applaudi hier le secrétaire des affaires étrangères, Sir Austen Chamberlain, quand il a annoncé que la Grande Bretagne a accepté l'offre du président Coolidge de prendre part à une conférence sur la limitation des armements maritimes.

L'attention des députés a été cependant surtout attirée sur la réponse de la Russie soviétique à la note de la Grande Bretagne, en protestation de la propagande contre les Anglais.

M. Chamberlain déclara que tous les dominions avaient approuvé l'acceptation de la Grande Bretagne, à l'exception du Libre-Etat d'Irlande, qui n'a pas encore répondu.

Dans les coulisses, on a exprimé l'opinion que le gouvernement a agi de la seule manière dont il devait le faire en pareille occasion. Vu le refus de la France et de l'Italie, on n'entretient que de minces espoirs au sujet de la conférence, mais on s'accorde à dire que la Grande Bretagne et les Etats-Unis doivent coopérer afin de faire triompher les

Suite à la 6ème, col. 3.

BILLETS DE HOQUET

Les billets pour les cinq parties qui restent à jouer sont maintenant envente au bureau de l'Association de Hoquet d'Ottawa, 139 rue Sparks. Les abonnés actuels et les futurs abonnés sont avisés que les acheteurs des billets pour ces cinq parties pourront acheter les mêmes sièges pour toutes les parties de détails. Ottawa est assuré d'avoir une joute de détail et pourrait en avoir quatre. Les billets pour ces parties se vendront promptement et le public d'Ottawa est prié d'acheter ses billets pour ces cinq parties et de s'assurer ainsi de bons billets pour les joutes de championnat.

DES TACTIQUES QUI ONT PLUTÔT NUI AUX ALLIÉS

Winston Churchill, dans un ouvrage publié aujourd'hui, dit que les tactiques qui ont gagné la guerre ont cependant épargné aux Allemands un grand nombre d'hommes.

LES OFFENSIVES

(Presse Canadienne)

NEW-YORK, 1. — Les tactiques de "bataille de trituration" des alliés sur le front de l'ouest, sous le commandement de Joffre et de Foch, a nuit d'avantage aux alliés qu'aux Allemands, dit Winston Churchill, chancelier de l'Echiquier dans le cabinet anglais, dont l'ouvrage intitulé "The World Crisis-1916-1918." doit être publié aujourd'hui par Scribner's Sons.

Appuyant ses critiques sur des chiffres qui ne paraissent pas avoir été appreciés, même dans les milieux experts, il dit qu'en 1915, 1916 et 1917 les forces en hommes des Allemands étaient suffisantes pour durer indéfiniment. En effet durant les trois ans de l'offensive alliée sur le front de l'ouest, les Allemands ont fait des gains de 1,739,000 hommes de plus que leurs forces.

"Le résultat de chaque offensive alliée fut de nous rendre relativement plus faibles, et en certains cas énormément plus faibles que l'ennemi. Le résultat général, depuis 1915 à 1917, (déduction faite des pertes des deux côtés dans l'attaque allemande sur Verdun) fut la liste des pertes des Français et des Anglais, qui s'éleva à 4,123,000 hommes, en comparaison de 2,166,000 du côté des Allemands.

"Le général Joffre en 1915 surpassa toutes les erreurs de la première année par une obstination et un manque de compréhension, quand, sans supériorité numérique, sans artillerie ou munitions suffisantes, sans espoir raisonnable de victoire, il continua à lancer à l'attaque des plus fortes tranchées les soldats héroïques mais peu nombreux de la France.

"Ce qui causa la perte des Allemands, ce fut leur propre offensive, mais non la nôtre. Ils furent ruinés non par Joffre, ni Nivelle, ni Haig mais par Ludendorff. Si notre stratégie et nos tactiques avaient eu pour but de forcer l'ennemi à nous attaquer, la victoire finale n'aurait-elle pas été remportée plus tôt.

"Si les alliés avaient vu la chute de la Russie sans être soutenus par l'intervention des Etats-Unis, il semble certain que la France n'aurait pu survivre cette année-là et que la guerre se serait terminée dans la paix par négociations, en d'autres termes par la victoire de l'Allemagne.

"La défaite totale de l'Allemagne est due à trois erreurs majeures: la décision de marcher sur la Belgique, sans penser que l'Angleterre allait être de ce chef précipitée dans la fournaise, la décision d'entreprendre la guerre sous-marine, sans prendre garde à l'intervention des Etats-Unis; la décision de se servir des forces allemandes libérées de la Russie en 1918 en vue d'un massacre final en France."

AU PARLEMENT

Aujourd'hui.

Le sénat ne siège pas. Aux communes on reprendra le débat sur le budget.

Hier.

Le sénat n'a pas siégé. Aux communes, le débat sur le budget a été continué par le Dr A. M. Young, libéral, Saskatoon; l'hon. J. D. Chaplin, conservateur, Lincoln; Wm Irvine, fermier, Wetaskiwin; G. Spence, libéral, Maple Creek; le Dr J. W. Edwards, conservateur, Frontenac-Addington; le col. J. A. Arthurs, conservateur, Parry Sound.

LES CANDIDATS AUX BREVETS DE CAPACITE

Du Correspondant du "Droit"

QUEBEC, 1er —Les examens des candidats aux brevets de capacité pour l'enseignement auront lieu, cette année, le 28 juin et les jours suivants. Dans le passé, ces examens avaient lieu le 24 juin, mais comme cette date est devenue fête légale, le bureau des examinateurs a décidé de commencer à faire subir les examens à partir du 23 juin.

Selon les règlements, les personnes qui désirent se présenter à ces examens, doivent envoyer un avis au secrétaire, M. N. Miller, avant le 27 mai prochain.

LE SAINT-PERE ET LA MODE

De la Presse Canadienne

ROME, 1 — Le Pape Pie XI a de nouveau condamné les modes indécentes des femmes, en recevant hier les prédicateurs qui donneront des sermons durant le Carême dans les églises de Rome. Le Pape leur a recommandé de parler de "la dignité d'un costume chrétien, faisant ressortir la nécessité de mettre fin à certaines licences dans les danses et les modes qui ne sont pas dignes, non seulement des chrétiens, mais de toute créature qui possède un peu de dignité humaine."



TROIS MINISTRES DU CABINET ET 28 DEPUTES DE L'OUEST ONT VISITE SAMEDI LA VILLE DE MONTREAL, sur invitation des manufacturiers des industries textiles, qui sont très intéressés au tarif en cette matière. Cette photographie des ministres fédéraux a été prise à la gare Windsor, de Montréal. De droite à gauche, on aperçoit: l'hon. W. R. MOTHERWELL, agriculture; l'hon. ROBERT FORKE, immigration; l'hon. CHARLES DUNNING, chemins de fer.

LEON TROTZKY DECOCHE UN TRAIT FIELLEUX A LA GRANDE BRETAGNE

Il l'accuse de vouloir distraire la Russie, par des controverses diplomatiques, afin de pouvoir intervenir plus à l'aise dans les affaires de Chine.

TROTZKY APPLAUDI

MOSCOU, 1. — Léon Trotzky revient à la lumière. Il a fait hier sa première apparition depuis qu'il fut censuré par les autorités soviétiques pour ses "hérésies". L'ancien commissaire de la guerre et de la marine a parlé en présence d'un grand nombre de personnes, sur la Sibérie, qu'il regarde comme le pays le plus riche du monde en ressources naturelles. Les applaudissements qu'il a reçus indiquent qu'il est encore très populaire. Les auditeurs se sont levés lorsqu'il monta à la tribune. Ils l'ont applaudi pendant dix minutes en criant: "Vive le créateur de l'armée rouge!"

Trotzky paraissait en excellente santé et parla avec facilité et vigueur.

"Il y a en Sibérie, dit-il, de l'or pour une valeur de $35,000,000,000, de plus que dans toutes les banques d'Amérique, mais dans celles-ci on conserve cet or dans les coffres-forts tandis que le nôtre est dans la terre. L'Europe s'en va rapidement à sa ruine économique pendant que les Etats-Unis progressent constamment."

L'ANGLETERRE

Trotzky attaqua ensuite la Grande-Bretagne, en disant qu'aucune note anglaise ne pouvait empêcher la Russie soviétique d'aider les Chinois. "On croit généralement, dit-il en terminant, que la récente note anglaise à la Russie est un faible document, mais ce n'est pas vrai, parce que le but réel de la Grande-Bretagne était d'engager le gouvernement soviétique dans des controverses diplomatiques, afin de détourner l'attention du soviet, pendant que l'Angleterre intervenait davantage dans les affaires de la Chine."

UNE CONFERENCE ?

(Presse Associée)

LONDRES, 1. — Le "Daily Sketch" parle de la possibilité d'une conférence anglo-soviète en réponse à la protestation britannique contre la propagande bolchéviste. Le journal dit que la note soviète laisse entendre que Moscou désirerait une conférence sur les relations russo-britanniques et ajoute que la Grande-Bretagne acceptera probablement si une invitation officielle lui est envoyée.

Cette rumeur cependant n'est pas confirmée. Les libéraux proposent de soulever un débat en chambre sur les relations anglo-soviète jeudi alors que la chambre des lords discutera aussi cette question.

La protestation britannique auprès de la Russie menaçait de briser l'entente commerciale et même les relations diplomatiques si la la propagande anti-britannique des soviets ne cessait. La réponse du gouvernement soviet disait que personne n'était effrayé des menaces et que la Russie désirait maintenir la paix.

SECOUSSE SISMIQUE

(Presse Associée)

LA PLATA, Argentine, 1. — De violents tremblements de terre ont été enregistrés par le séismographe de l'Observatoire de La Plata vers 10 hrs. am hier. On croit que l'épicentre se trouvait sur la côte chilienne.

ON PROMET LE VOTE POUR CE SOIR

Le vote sur le budget se prend ce soir. C'est du moins ce que les whips des partis promettent. Ce sera ainsi le premier vote sérieux de la présente session.

Hier soir le colonel Arthurs a ajourné le débat en faveur du chef de l'opposition, l'hon. Guthrie. L'hon. James Robb parlera aussi cet après-midi, et après que les chefs des partis auront résumé le débat, le vote ne mettra pas de temps à se prendre.

La défaite de l'amendement Coote est assurée.

LEGISLATURE DE QUEBEC

LA CHAMBRE A DÛ ATTENDRE 45 MINUTES

Après avoir attendu 45 minutes pour le quorum, la législature de Québec tient une courte séance et adopte plusieurs projets d'intérêt local.

LE CHEMIN DE FER ALMA AND JONQUIERE

(Du correspondant du "Droit")

QUEBEC, 1. — Après avoir attendu pendant trois-quarts d'heure pour avoir le nombre de députés nécessaires au quorum, l'assemblée législative a eu une courte séance, hier après-midi, sous la présidence de l'hon. J. N. Francoeur. On a adopté quelques projets de loi d'intérêt local. Parmi ceux-ci, il y avait un projet de loi accordant un délai de trois ans à la compagnie de chemin de fer Alma and Jonquière.

M. Sauvé s'est objecté à ce bill en disant que l'on ne devrait pas accorder des chartes prolongées à des compagnies qui ne construisent pas les voies ferrées mais conservent le contrôle des tracés pour vendre ensuite en faisant un coup d'argent.

M. G. Delisle, député de Chicoutimi, a expliqué que le chemin de fer Alma and Jonquière est construit jusqu'à Hébertville Station. Il s'agit de la prolonger jusqu'à Jonquières. Il affirme que cette compagnie a rendu des services à la région et sur ces explications le projet de loi fut adopté en troisième lecture unanimement.

On a introduit quelques bills privés, puis la chambre s'ajourna à cet après-midi, trois heures.

Parmi les nouvelles lois annoncées, il y en a une de l'hon. M. David, secrétaire provinciale, au sujet de la taxe sur les divertissements.

A l'avenir toute personne qui a une passe pour assister à un amusement devra payer la taxe comme s'il payait un billet d'entrée à cet amusement.

LEGISLATURE D'ONTARIO

VINGT-SIX BILLS ADOPTÉS EN 3e LECTURE HIER

Le débat sur le budget à la législature se prolongera tout probablement jusqu'à jeudi. — Le projet des liqueurs ne serait pas déposé avant mardi prochain.

LOI DES SALAIRES

Presse canadienne

TORONTO 1.—Dans un effort pour se débarrasser de toutes les affaires peu importantes afin de pouvoir consacrer les derniers jours de la session au projet de régie gouvernementale des liqueurs, la législature a adopté hier après-midi 26 bills en troisième lecture pendant que dix bills étaient approuvés en comité.

Lors de l'ajournement vendredi dernier l'on croyait que le bill des liqueurs serait présenté en Chambre sur la fin de cette semaine mais rien n'indique maintenant que la chose doive se produire.

Le premier ministre Howard Ferguson a déjà laissé entendre qu'il serait préférable de régler toutes les autres questions avant de soumettre le projet des liqueurs. Ceci veut dire que le débat sur le budget devra être terminé avant que les détails de la nouvelle législation soient annoncés. L'opposition a une longue liste d'orateurs encore pour le débat sur le budget pendant que du côté du gouvernement il y en a encore au moins 6. On s'attend à ce que le débat se continue jusqu'à jeudi soir. Il est plus probable que le bill des liqueurs ne sera pas présenté avant mardi prochain au plus tôt.

Une des questions les plus importantes discutées hier après-midi est un projet de modification de la loi des salaires. Le projet fut porposé par le procureur-général W. H. Price et demande de modifier le montant exempt de saisie, en le portant à $25 plutôt qu'à 70 p. c. Les li-

Suite à la 6e col. 3.

Les Nouvelles Religieuses

Confirmation.

QUEBEC. — Une imposante cérémonie de confirmation a eu lieu mercredi au pensionnat Saint-Jean-Berchmans. Sa Grandeur Monseigneur O.-E. Mathieu, archevêque de Régina, a donné la confirmation à une cinquantaine d'enfants du pensionnat. Le docteur et Mme S. Gaudreau agissaient comme parrain et marraine. Monseigneur Mathieu a prononcé une courte allocution. Au nombre des enfants confirmés se trouvait un petit neveu de Sa Grandeur, le fils du notaire et de Mme Victor Mathieu.

• • •

Conversion au catholicisme

PARENT. — Mardi le 15 février, M. Fred Falby, fils de M. Jos. Falbe, de Cochrane, abjurait solennellement le protestantisme. Après l'abjuration eut lieu la cérémonie du baptême. Parrain et marraine, M. et Mme Ernest Tremblay. Après la cérémonie du baptême, le nouveau converti reçut la sainte communion et prit pour épouse Mlle Annette Croteau, fille de M. et Mme Jos. Croteau, de Parent.

Mlle Croteau avait pour témoin, son père, M. J. Croteau et M. Fred Falby avait pour témoin, M. Eddy Croteau, de Lévis. Mlle A. Croteau avait pour demoiselle d'honneur, Mlle Flore Fournier, accompagné de M. Lavel Croteau, garçon d'honneur. M. Falby avait pour demoiselle d'honneur, Mlle Simone Croteau accompagnée de M. Kennedy Falby, de Kapuskasing, Ont.

La cérémonie fut des plus impressionnantes sous la présidence du révérend Père Courbon, curé de la paroisse. Dames et demoiselles chantèrent plusieurs cantiques appropriés à la circonstance. Mme Jos. Bouchard était l'organiste.

• • •

Congrès eucharistique.

LYON. — Les cérémonies grandioses, messes, adorations, processions, etc., sont dans un Congrès des manifestations de piété qui revêtent le caractère spécial d'hommage national à Notre-Seigneur Jésus-Christ. Elles auront, à Lyon, nous l'espérons bien, et les préparatifs se poursuivent dans ce but, toute l'ampleur désirée, pour que les congressistes emportent, de ces actes publics de foi et d'amour envers le Très Saint Sacrement, un souvenir profond.

Mais ce n'est pas là tout le Congrès. La part des travaux est d'une importance au moins égale; leurs résultats peuvent être excellents, non pas pour raviver seulement la ferveur des assistants, mais pour fixer les méthodes d'apostolat qui sont la conclusion pratique de ces travaux et qui ont une répercussion certaine sur la vie chrétienne du pays tout entier. On se souvient, par exemple, du premier Congrès national de Faverney dont l'influence fut si grande en faveur de la communion fréquente suivant les désirs de Pie X.

Cette année, le Comité national a donné aux congressistes qui afflueront à Lyon un sujet d'études unique et précis; le sacrifice eucharistique.

Le dogme proprement dit sera exposé surtout dans les assemblées générales. La sublimité du sujet réclamait des maîtres de la doctrine; l'imposant auditoire de ces assemblées, des maîtres de la tribune sacrée; il suffira d'annoncer quels orateurs le Congrès aura la joie d'entendre pour que les catholiques de France envient ces heureux auditeurs. Le Comité local se fait un devoir de renouveler publiquement aux orateurs des assemblées générales l'expression de sa respectueuse et vive gratitude pour le concours que si aimablement tous ont accepté de donner au Congrès de Lyon.

Le congrès se tiendra du 6 au 10 juillet.

• • •

Les libertés catholiques.

PARIS. — M. François Veuillot, vient de donner, dans le diocèse d'Arras, une série de 10 conférences, où il a eu l'occasion, devant les auditoires les plus divers, depuis les pêcheurs du littoral jusqu'aux travailleurs du pays minier, de faire le procès des lois prétendues intangibles et de montrer par quels moyens les catholiques doivent et peuvent reconquérir leurs libertés. Partout, des assemblées de plusieurs centaines d'hommes, réunies par des Unions paroissiales actives autour de chefs militants, ont manifesté leur adhésion la plus cordiale et la plus énergique à ce programme d'action.



TORONTO, 1.—Une étendue très prononcée de haute pression avec centre au Manitoba couvre les Grands Lacs et la Vallée du St-Laurent pendant qu'une dépression qui se dirigera probablement vers le nord s'étend sur les états du sud. Le temps est beau et froid dans tout le Dominion.

Vallée de l'Outaouais et Haut St-Laurent: Vents du nord, beau et froid. Mercredi: vents du nord-est, froid avec neige légère.

TEMPERATURE

Maximum hier 28
Minimum durant la nuit . . . 8

A 8 heures ce matin: Prince Rupert, 34; Victoria, 44; Kamloops, 36; Calgary, 10; Edmonton, 2; Prince Albert, 6 sous zéro; Winnipeg, 2 sous zéro; Sault Ste-Marie, 0; Toronto, 12; Kingston, 8; **Ottawa, 10** Montréal 14; Québec, 10; St-Jean, N. B., 22; Halifax, 24; Détroit, 22; New York, 28; Charlottetown, 24.

LA GUERRE SE CONTINUE DANS LA LIGUE DE LA CITE CE SOIR

OTTAWA EST AU REPOS - LES SAVANTS ELIMINES - PEMBROKE GAGNE

LA BATAILLE REPREND AU PALAIS DE GLACE VU QUE L'ARMISTICE EST ROMPU

Les Etudiants, bien reposés depuis leur randonnée de samedi, s'attendent à égaliser les chances en gagnant la partie de ce soir. — Les Bourgeois sont confiants. — Une autre vaste foule verra les équipes aux prises. — Les réguliers démarrent. — Lépine et Rhéaume arbitreront.

Toutes les routes conduisent à l'Auditorium, pour la deuxième joute de la grande classique entre le New-Edinburgh et le La Salle, joute qui se dispute ce soir. Et, si l'on en juge à la manière dont les billets se sont enlevés, il n'y aura guère d'espace libre pour les retardataires. Aux bureaux du club Ottawa, hier soir, il ne restait que quelques billets et ce midi, tout était vendu. C'est un record pour les cercles amateurs locaux.

La direction annonce que les portes de l'extrémité-foule seront ouvertes à 7.30 précises et les enfants y seront admis pour 25 sous. Inutile de dire que l'on s'y empiera comme aux jours de carnaval; quelques cartes seront aussi mises à la disposition de ceux qui veulent rester debout derrière l'amphithéatre.

Bref ce sera une autre affaire de gala et pour un mardi-gras, c'est ce qu'il faut.

SAVANTS CONFIANTS

Les Académiciens ont bon espoir de reprendre le terrain perdu. Sous le souffle puissant de MM Jos Robertson et Claude Lacelle, la bande se sent ravigotée et quand elle entrera en scène contre les Burghs, ce soir, il sera difficile de ne pas lui concéder une excellente chance.

Tous les ouvriers sont prêts à livrer le combat de leur vie. Lévesque, Rockburn, St-Amand et Lavigne, sur la défense, se proposent bien de ne pas laisser entrer qui que ce soit dans la citadelle. Ils fermeront la porte à double tour et gare à celui qui osera s'y aventurer.

ATTAQUE RAPIDE

A l'attaque, il y aura Pilon, Pelletier, St-Jean, Edgar Robertson et Harry Mercier, cinq gladiateurs puissants dont la tenue a été une révélation au cours de la campagne régulière.

Il ne faut pas oublier que Pilon et Pelletier sont les plus habiles compteurs de la Cité et ce soir, les Rameurs sauront à qui ils ont affaire.

La troupe, telle que constituée, est en mesure de terrasser les Bourgeois et nous serions vraiment surpris si elle ne réussissait pas.

BURGHS FORTS

De leur côté les Rameurs se disent prêts. Ils ont obtenu la décision, samedi soir, et ils ne voient pas pourquoi ils ne répèteraient pas cet exploit, vu que tous leurs hommes sont en parfait état.

En vérité, ce sera un confiit à nul autre pareil. C'est pour les 8.30. MM. Oscar Lépine et Eddie Rhéaume arbitreront.

UN ÉQUIPAGE DE VALEUR



EMILE SAINT-GODARD, le vaillant conducteur du Pas, Manitoba, qui a décroché le Derby de Québec. On le voit ici avec son puissant équipage.

LES SAVANTS MALCHANCEUX

CHESTERVILLE TRIOMPHE DU LA SALLE DANS LA FINALE.

CHESTERVILLE, 1er mars: — Chesterville a continué sa marche heureuse dans les éliminations du District, en triomphant du La Salle, champion de la ligue de Hull, par 4—2, lundi soir, dans la deuxième partie de la série. Comme l'équipe locale avait gagné à Hull, par 2—1, la série lui revient, au pointage global de 6—3. Une foule immense fut témoin de la joute.

Les Savants égalisèrent la série en enregistrant un point par l'entremise de Reinhart après onze minutes de jeu, mais Sorrell compta avant le repos à la suite d'une belle descente.

Dans la deuxième période, Sorrell enfila deux points.

Dans la finale, Reinhardt fit un autre point, à la suite d'une mêlée devant les buts, puis Guest passa de bout en bout pour assurer la victoire aux locaux.

ALIGNEMENTS

LA SALLE: — Lacelle, Robert et Pilon; Reinhardt, Jodouin et Graham; subst.: Rockburn et Huard.

CHESTERVILLE: — Hamilton, Harper et Guest; Jarvis, Sarrell et Hummell; subst.: Leftly et Cameron.

Arbitre: Doc O'Leary.

SOMMAIRE

1ère Période

1—La Salle, Reinhardt 11.00
2—Chesterville, Sorrell 8.30

2ème Période

3—Chesterville, Sorrell 0.45
4—Chesterville, Sorrell 7.00

3ème Période

5—La Salle, Reinhardt 8.00
6—Chesterville, Guest 8.00

DANS L'ARENE

Joe Vila, critique sportif new-yorkais, déclare que si les gamblers continuent à contrôler le sport de la boxe au détriment du public, le gouvernement de l'Etat interviendra et mettra fin au sport à New York. Le mal est grand, mais la commission de boxe peut le guérir.

Les amateurs seront peut-être intéressés de savoir que Jim Maloney, le poids-lourd brillant qui a obtenu la décision sur Jack Delaney, est un Chevalier de Colomb, appartenant au conseil Père Marquette de Boston-Sud.

On dit que Arnold Rothstein et Tim Mara, deux gamblers plus ou moins honnêtes, ont encaissé $200,000 lorsque Maloney battit Delaney. Rothstein prétendit d'abord qu'il appuya Delaney, puis, lorsque la côte monta sur Maloney, il couvrit tout ce qu'il pouvait obtenir à 2—1 sur les chances du Bostonnais.

Jack Delaney devra se reposer au moins cinq semaines durant, car il a subi une fracture au pouce gauche et il ne pourra reprendre son travail de sitôt. Le champion mi-lourd est encore un homme dangereux.

LE TAXI A TAPE LE NOTRE-DAME

LES CHAUFFEURS SONT CONTENTS DE LEUR BRILLANT SUCCES.

Nous regrettons beaucoup l'erreur qui se glissa dans le bref compte-rendu de la séance de dimanche soir au parc Royal, dans lequel il était dit que le Notre-Dame avait pris la mesure du Main Taxi, par 5—3.

Et bien, mesdames et messieurs, ce n'est pas ça du tout! C'est le Main Taxi, avec sa bande de gais lurons qui a ramoné le Notre-Dame, par 5—3. Les Chauffeurs disent qu'ils méritent bien une mention honorable, en vue de leur victoire sur une équipe aussi solide que celle des Protestants.

GREEN EST FINI

NEW YORK, 1er mars: — Shorty Green, brillant athlète des Américains livre une lutte terrible à la mort, à la suite d'un accident sérieux dont il fut victime au cours de la partie de dimanche avec les Rangers. Venant en collision avec Taffy Abel, Green souffrit une dislocation du rognon et l'on a jugé à propos de lui administrer les derniers sacrements.

Si la santé lui revient, il ne jouera jamais au hoquet, à ce que dit Dr. Clauss.

WALTER PASSERA LE VIEUX YOUNG

LE BRILLANT LANCEUR DES SENATEURS A LA VEILLE DE SE PASSER LE RECORD DE L'ANCIEN CY.

NEW YORK, 1er mars: — Walter Johnson, le brillant lanceur de Washington, qui entreprend sa vingt et unième saison dans la ligue Américaine, réussira probablement à égaler ou à surpasser le record établi par Denton T. "Cy" Young, qui vit vingt-deux années de service dans les majeures, à titre de lanceur.

Young, toutefois, joua dans les deux grands circuits, tandis que Johnson fut toujours dans l'Américaine, sous les couleurs du même club.

Sir Walter, le plus solide pilier qu'aucune équipe ait aligné au cours de ces dernières années, vint à Washington, en 1907, et il y resta toujours. Il avait fait ses débuts à Weiser, Idaho, dans une ligue mi-professionnelle, et lorsqu'il passa aux Sénateurs, ce fut simplement pour un essai.

Johnson a lancé une partie parfaite, sans coup et sans point, contre Boston, le 1er juillet, 1920.

LEONARD N'A PAS PERDU ESPERANCE

FUGAZY COMPTE AMADOUER LES DIRECTEURS DE LA COMMISSION DE BOXE.

NEW YORK 1er mars: — Quoique la commission de boxe ait récemment décrété que Benny Leonard, ex-champion poids-léger, devrait faire face à une couple de concurrents avant de s'attaquer à Pete Latzo, champion welter, l'impresario Fugazy n'a pas perdu tout espoir de matcher les deux hommes au parc Polo, au cours de l'été.

Fugazy a été quelque peu déconcerté lorsque la commission fit connaître sa décision, car il avait baclé toutes ses affaires avec Leonard et il ne lui restait plus qu'à faire la grosse réclame avant de lancer ses deux champions dans l'arène.

On dit, cependant, qu'il a de fortes influences et que, tout prochainement il se présentera de nouveau devant la commission avec d'excellentes chances de succès.

WINDSOR DEFAIT

HAMILTON, 1er mars:—Les Tigers ont surpris le talent, lundi soir, en triomphant de Windsor, au pointage de 3—1, après une joute mouvementée. Cette victoire assure à Hamilton une place dans le détail de la ligue Canadienne.

LONDON DETAILLERA

LONDON, 28. — London s'est assuré d'un détail dans la ligue Canadienne, à la suite de sa victoire de 1-0 sur Niagara, après une joute intéressante. Stan Jackson fit l'unique point du conflit trente secondes après la reprise des hostilités dans la troisième période.

OTTAWA IRA FAIRE LA LUTTE AUX GARS D'ODIE ET SA TACHE EST RUDE

LES SENATEURS RECOIVENT CHICAGO, SAMEDI PROCHAIN. LA TENUE DU CANADIEN EST SATISFAISANTE. — MAPLE LEAFS DANGEREUX.

Les Sénateurs sont revenus au foyer, pour se reposer quelque peu, mais ils se remettent immédiatement en route afin d'aller croiser le fer avec les Corsaires à Pittsburgh même. Et la tâche de nos hommes n'est guère facile, puisque les Pirates ont signifié à tout le monde qu'ils avaient l'intention de participer au détail de la zone américaine.

Si nous avons bonne mémoire, le troupeau de Charlie Langlois a déjà battu les Uhlans à l'Auditorium et, sur sa propre glace, il devrait être terriblement dangereux.

Une défaite sénatoriale ne changerait guère la situation dans la zone canadienne, tandis qu'elle avancerait de beaucoup la cause des Pirates. Et voilà pourquoi ces brigadiers de la Cité des Millionnaires feront l'impossible pour obtenir la décision.

CANADIEN EN ROUTE

Quoique étroit soit paisiblement dangereux, on ne croit pas qu'il puisse appliquer les freins au Canadien, dans leur rencontre à Montréal, ce soir. Les Habitants sont en route; leurs succès fréquents leur assurent la deuxième place, à moins d'une malchance de la dernière heure.

Cecil Hart et ses employés font du travail exceptionnel, cet hiver, et leur tenue surpasse à peu près celle de tous les clubs de la Nationale, Ottawa excepté.

LES PATS VONT BIEN

Toronto, ex-Pats, maintenant Maple Leafs, s'est réveillé soudainement depuis que l'équipe est passée sous une nouvelle administration et, si les autres troupes ne sont pas sur leurs gardes, elles pourraient fort bien se faire jouer un vilain tour.

On a remarqué aussi que Corbeau jouait plus fréquemment sur la défense et nul doute que sa force et son expérience contribuent beaucoup au succès de la bande torontonienne.

LA VENUE DES HAWKS

Chicago, une des plus rapides troupes de la Nationale, envahit la Capitale, samedi soir pour jouer sa dernière partie de la campagne avec les Sénateurs. Ce sera une belle session, car les Hawks alignent des hommes redoutables, habiles et rudes au besoin.

Lors de leur première visite à l'Auditorium, ils avaient l'air gauches et rustands, mais ils donnèrent du fil à retordre aux locaux et seule un hasard favorable assura la victoire à nos gladiateurs.

Il est donc certain qu'une forte assistance sera témoin de la randonnée; les billets seront mis en vente vendredi aux bureaux du club Ottawa, rue Sparks.

LE PREAKNESS LE CLOU DE LA SAISON

LA CREME DES CHEVAUX SE FERA LA LUTTE DANS CETTE CLASSIQUE.

BALTIMORE 1er mars: — Les chevaux reviennent, dans la Maryland, le 1er avril, juste dans un mois et, déjà, les entraîneurs commencent à dégourdir leurs chevaux pour la longue campagne de printemps, d'été et d'automne.

Selon tout apparence, la prochaine saison sera la plus heureuse dans l'histoire du turf américain, car, aux dires des critiques, il n'y eut jamais d'aussi bons hevaux à l'entraînement.

Le clou de la saison printasière, dans la Maryland, sera sans contredit le fameux Preakness, doté d'une bourse ajoutée de $50,000. Cette classique, disputée annuellement à Pimlico, est à l'affiche, cette année, pour le 9 mai et il est entendu que les meilleurs chevaux de trois ans y participeront.

Il se peut que l'établissement Idle Hour aligne une couple de candidats dans l'épreuve. On dit aussi que l'établissement Seagram, le plus puissant au Canada, fera un grand effort pour décrocher la palme.

Ligue Canado-Américaine

Springfield	2;	à New Haven	6
Boston	1;	à Québec	2

résultèrent de cet accident.

LA BALLE AUX BASES

Fred Bennett, un jeune voltigeur de Tulsa, dans la ligue de l'Oklahoma, a d'excellentes chances de passer aux Browns. Il fut la sensation de la campagne de 1926.

Le club de Shreveport, Louisiane, a vendu Joy Kirke, 1er but vétéran et Joe Cantrell, lanceur, au club de Decatur. Les deux hommes ont fait de l'excellente besogne, l'an dernier.

Miller Huggins n'a pas réussi à obtenir la signature de tous ses employés pour la prochaine campagne. Les joueurs se demandent pourquoi ils travailleraient pour une maigre pitance, lorsque Jake Ruppert, leur patron, a encaissé un million, l'an dernier, et que plusieurs vétérans recevront plus de $50,000 cet été.

Travis Jackson, brillant court-arrêt, et Ross Young, excellent voltigeur, tous deux des Géants, sont revenus à la santé, à ce qu'il appert et John McGraw s'attend à ce qu'ils fassent bonne figure au cours de la saison.

Deux ou trois magnats d'Ottawa et de Hull ont l'intention de tenter un nouvel effort pour faire renaître l'ancienne ligue Interprovinciale. Ces messieurs disent que le temps est propice de rentrer dans l'arène.

LE HANDICAP A SEA ROCKET

DELPHI ET RAVING LADY CAUSENT DES SURPRISES AU PARC DE L'EXPOSITION.

N.-ORLEANS, 1er mars: — Sea Rocket, conduit par Church, a gagné le handicap de l'hôtel Pontchartrain-Lafayette, disputé lundi après-midi sur le 1 1-16 mille. Silver Song courut à la place et McTinkle fut troisième. D'excellents dividendes furent remboursés au cours de la matinée et le talent fut vraiment secoué quand Delphi, avec Léger en selle enleva la deuxième course.

LES RESULTATS

Première Course

Upper Crust	$12.20	5.60	3.80
Kent, Babe		12.60	6.40
Jack O'Leon			3.40

Deuxième Course

Delphi	$73.60	18.40	9.60
Cano		3.20	2.80
R. E. Clark			4.40

Troisième Course

Col. Seth	$ 3.20	2.80	2.40
Realization		4.60	3.40
Soc. Scandal			3.40

Quatrième Course

No Regrets	$ 4.60	2.60	2.60
Bott. Dollar		2.40	2.60
Jenny Dear			4.00

Cinquième Course

Sea Rocket	$10.40	4.40	2.80
Silver Song		5.80	3.40
McTinkle			2.40

Sixième Course

Grand Bey	$10.80	5.80	3.40
Alopex		3.80	2.60
Lancaster			2.40

Septième Course

Raving Lady	$59.80	19.00	9.80
Clover Club		5.00	3.60
Mollie Myhill			3.60

PEMBROKE DECLASSE LES GARS D'ALMONTE

PEMBROKE, 1. — Pembroke a déclassé Almonte, par 14-3, dans la dernière partie de la série éliminatoire entre l'Upper Ottawa et le groupe Rideau, lundi soir. La première joute s'était terminée par 2-2. Les locaux étaient trop rapides pour Almonte et ils comptaient à volonté.

Pembroke rencontre maintenant Chesterville, dans la finale intermédiaire du district.

BLESSURE MORTELLE

OKA, 1. — Adrien Laberge, un joueur du club Oka se fractura la jambe dans un match avec une équipe de Montréal, le 19 février, et hier il a succombé aux complications qui

LES MEETINGS EN PREPARATION

LES CHEVAUX REVIENNENT EN MARYLAND EN AVRIL PROCHAIN.

Voici la liste des réunions de courses du printemps aux Etats-Unis et au Canada: —

Miami — Miami Jockey Club, Miami, Flo. 13 janvier au 9 mars (45 jours). Certificats.

Pompano — Pompano Horse Club, Fort Lauderdale, Floride, 7 mars au 3 avril (25 jours).

Bowie — Southern Maryland Agricultural and Breeders' Association, Havre de Grâce, Md. 16 avril au 30 (13 jours).

Aurora — Exposition Park Jockey Club Aurora, Ill. 21 avril au 31 mai. (35 jours).

Lexington — Kentucky Association Lexington, Ky. 25 avril au 4 mai. (11 jours).

Beulah Park — Capitol City Racing Association, Columbus, Ohio, 23 avril au 14 mai (19 jours).

Pimlico — Maryland Jockey Club, Baltimore, Md. 2 mai au 14 (12 jours).

Woodbine — Ontario Jockey Club, Toronto Ont. 21 mai au 24. (7 jours).

N. B. — La réunion de Pompano sera contremandée.

UNE COURONNE MISE EN JEU

CALLAHAN ET DI VODI SE DISPUTERONT LE TITRE, MI-MOYEN JUNIOR.

Voici la cédule des prochains combats les plus importants:

Jack Sharkey vs Mike McTigue, au New Garden, le 3 mars, 15 rondes.

Sid Terris vs Billy Wallace, le 14 mars, 10 rondes.

Mushy Callahan vs Andy Di Vodi à Madison Square Garden, le 18 mars, 15 rondes. Le titre de la catégorie mi-moyenne junior, 140 livres, sera en jeu pour la première fois dans les annales de la boxe.

Tex Rickard est l'instigateur de cette nouvelle catégorie.

Mickey Walker vs Joe Dundee, au New Garden, le 15 mars, 15 rondes.

Jack Delaney vs Jimmy Delaney, au Colisée de Chicago, 17 mars, 10 rondes.

LE MINTO CLUB BAT LE TORONTO

LA COUPE CONNAUGHT RESTE AUX ETOILES LOCALES.

Les patineurs du Minto Skating Club ont enlevé la coupe Connaught, hier après-midi, à l'Auditorium, en battant Connaught, hier après-midi, à l'Auditorium, en battant les représentants du Toronto Skating Club, dans un concours de patinage de fantaisie réservé aux équipes mixtes de quatre patineurs.

Mlles K. Lopdell et Françoise Claudet et MM. Paul Belcourt et Jack Hose représentaient le club Minto, tandis que Mlle Cécile Eustace Smith et Maud Eustace Smith et MM. Jack Wilson et Montie Wilson portaient les couleurs de Toronto. La marge des locaux était très mince.

LIGUE DE L'OUEST

Régina	2;	à Moosejaw	8
Saskatoon	1;	à Calgary	3

ROBERTS HEUREUX

NEW YORK, 1er mars: — Eddie Roberts, rude welter de Tacoma, a obtenu la décision des juges sur Sailor Friedman, après dix rondes furieuses, lundi soir. Roberts pesait 150½ livres et Friedman, 146.

RUTH MAL PRIS

LOS ANGELES, 1er mars:—Un ordre du shérif de San Diégo, reçu ici lundi, demande aux autorités d'arrêter Babe Ruth. Ce dernier fut récemment acquitté d'avoir violé la loi de l'Etat en faisant comparaître des enfants sur la scène pendant sa tournée de vaudeville, mais le shérif prétend qu'une nouvelle accusation pèse sur le bambino.

WASH ET HEC SONT EN TETE

GROSVENOR SUIT DE PRES. — MUNROE ET D. POWERS DANS LA LUTTE.

Voici la liste des compteurs de la ligue de la Cité pour la saison qui vient de se terminer:

	Pts	Ass.	Pts
Pilon, LaS	9	8	17
Pelletier, LaS	14	2	16
Grosvenor, R	9	4	13
Munroe, B	6	5	11
D. Powers, G	7	4	11
O'Connor, S	7	3	10
Giddens, M	9	1	10
Robertson, LaS	8	2	10
Ingram, M	7	2	9
H. O'Neil, B	8	1	9
Grimes, S	7	1	8
Lynch, G	5	3	8
G. Burnett, R	6	2	8
G. Burnett, R	6	1	7
F. Rockburn, LaS	5	2	7
K. Burnett, B	5	1	6
McCoy, S	5	1	6
Tabor, S	5	2	7
Ault, M	5	1	6
Easton, LaS	4	2	6
Smith, S	4	2	6
Manners, M	3	2	5
Lafleur, G	4	1	5
Bourgeault, G	4	1	5
St-Amand, LaS	4	1	5
Mercier, LaS	4	1	5
Starr, S	3	2	5
F. Brenot, S	3	2	5
Stitt, B	3	2	5
McEvoy, B	3	1	4
Draper, G	4	0	4
Lefine, LaS	4	0	4
Shields, B	3	1	4
Dubois, M	3	1	4
Goodfellow, M	2	1	3
King, S	2	1	3
T. O'Neill, B	2	1	3
Fleming, P	2	0	2
Radley, B	1	1	2
St-Jean, LaS	1	1	2
Anton, M	1	1	2
B. Menenly, S	1	1	2
Hooper, B	1	1	2
Connors, L	1	1	2
Reid, B	1	1	2
Roiullard, R	2	0	2
O'Meara, B	1	2	3
M. Brenot, S	3	0	3
Purcell, R	2	0	2
Réaume, B	0	2	2
Touhey, S	2	0	2
Moore, M	2	0	2
H. Rockburn, S	1	1	2
Kirkpatrick, R	2	0	2
Chiest, P	1	0	1
McMorago, G	1	0	1
Wagner, G	0	1	1
Deevey, C	0	1	1
Stewart, G	0	1	1
Bradford, M	0	1	1

NOUVEAU RECORD

NEW YORK, 1er mars:—Lloyd Hahn a établi un nouveau record mondial lorsqu'il battit Ray Dodge dans une épreuve de 1,000 verges aux jeux nationaux. Le vainqueur franchit la distance en 2:12 4-5, soit 3-5 de seconde plus rapide que le record fait par Jole Ray, à Brooklyn, en 1913.

L'ASSOCIATION NATIONALE PREPARE UNE BELLE FETE

L'IMPRESARIO OSCAR CORNEAU A MIS LA MAIN SUR DE BONS HOMMES.

L'impresario Corneau a tenu sa parole et il offre pour vendredi soir prochain deux constellations montréalaises. Rendu à une période où ils est nécessaire d'obtenir du talent étranger il fit beaucoup de démarches pour avoir les services de boxeurs qui feront nos champions locaux à la limite. C'est pourquoi le choix du promoteur ne pouvait être mieux fait lorsqu'il obtint la signature de "Kid" Mullins et de "Jimmy" Irish Butt.

Ces deux pugilistes sont sous l'égide de M. Bazinet un gérant en vue de Montréal, et qui contrôle plusieurs bons hommes entre autre Battling Sandrelli que les amateurs de la région ont eu la bonne fortune de voir dans l'arène, la saison dernière.

L'A. A. Nationale fidèle à sa manière a encore obtenu la crème des pugilistes qui s'illustraient à Montréal. La région peut se compter fortunée d'avoir l'occasion d'assister à des rencontres qui feront époque et qui donneront l'occasion à nos champions de montrer leur réelle valeur et affirmer pour de bon une supériorité qui en font des favoris du public et leur permettent d'atteindre le fait des honneurs.

KID MULLINS UNE ETOILE

Kid Mullins un nègre dont les dispositions et les aptitudes en font un réel champion sera opposé à Young Tunney notre champion welter local.

Ce nouvel adversaire est arrivé à Montréal depuis quelques semaines ayant appris l'art de la boxe à New York et, sous ce rapport, c'est une garantie que tous les sportmen de la région verront de l'action du commencement à la fin.

IRISH BUTT A L'OEUVRE

Ce dernier constituera l'opposition de Lec Kid Poulin, le sensationnel gladiateur de Wrightville. Cette attraction permettra à Poulin de montrer ce dont il est réellement capable. Chacun voudra certainement assister à cette bataille pour pouvoir juger de l'amélioration qui s'est opérée chez ce jeune pugiliste, un homme en train de faire plus qu'honneur à notre région.

TOUT LE MONDE EST INVITE

L'A. A. Nationale désire inviter tous les récis amateurs de la région qui, soit dit en passant, constituent le plus grand nombre. Que chacun se prépare dès maintenant pour être présent vendredi soir prochain le 4 mars.

Les billets sont encore en vente chez Fortin, Gravelle, Hull.

—*Communiqué.*

SUR LE TURF

LES CIRCUITS du Maine et des Provinces Maritimes ouvriront leur campagne, à Houlton, Maine, le 4 juillet, et la termineront à Charlottetown-Ile du Prince-Edouard, le 26 septembre.

• • •

LE JOCKEY MORTENSEN, qui a fait la campagne, au parc Oriental, est sous contrat avec W. R. Coe. Il se rapportera ces jours-ci, à l'entraîneur Carrick, à Jamaica. H. Jones se rendra à Aurora, Illinois, tandis que G. McCann passera quelque temps, chez ses parents, à Toronto.

• • •

QUOIQUE PLUSIEURS jockeys aient été récemment réinstallés, les commissaires de Miami persistent à tenir "Stogy" Griffin au rancart. Et personne ne semble savoir la raison de cette attitude.

• • •

ON ANNONCE la mort de Williams Simmons, un jockey nègre qui pilota deux vainqueurs dans le derby du Kentucky. Il était sur Ben Brush, en 1896, et sur Plaudit, en 1898. Simms n'avait que 40 ans.

TUNNEY SE REMET A L'ENTRAINEMENT

LE CHAMPION REGLE SA DIFFICULTE AVEC TIM MARA.

NEW YORK 1er mars: — Gene Tunney, le champion mondial, a terminé sa journée théâtrale et il ira prochainement à Speculator, N. Y., pour y commencer un exercice préparatoire à sa campagne d'été dans l'arène. C'est là qu'il s'entraînera avant son match avec Dempsey.

Tunney dit-il, a renoué ses relations avec le syndicat que contrôle Tim Mara, et l'on peut s'attendre à des agissements intéressants, dans un avenir rapproché. On sait que Mara avait menacé d'intenter des poursuites au champion pour obtenir un pourcentage de ses gains.

SAINTS CONTRE SONS

MONTREAL, 28. — Le St-François-Naticrak, à la suite de sa victoire sur le Victoria, ce soir, au pointage de 5-1, s'est assuré de détailler avec les Sons of Ireland pour le championnat du Québec.

OKUN GAGNE

PHILADELPHIE, 1er:—Yale Okun de New York, a obtenu la décision sur Matt Adgie, de Philadelphie, dans un combat de dix rondes hier soir.

FINALE SAVANTE

MONTREAL, 1er mars:—McGill et Varsity commenceront ici vendredi leur série de détail pour le championnat intercollégiale. La joute-retour a lieu lundi à Toronto.

SAINTS CONTRE SONS

MONTREAL, 28. — Le St-François-Naticrak, à la suite de sa victoire sur le Victoria, ce soir, au pointage de 5-1, s'est assuré de détailler avec les Sons of Ireland pour le championnat du Québec.

OKUN GAGNE

PHILADELPHIE, 1er:—Yale Okun de New York, a obtenu la décision sur Matt Adgie, de Philadelphie, dans un combat de dix rondes hier soir.

FINALE SAVANTE

MONTREAL, 1er mars:—McGill et Varsity commenceront ici vendredi leur série de détail pour le championnat intercollégiale. La joute-retour a lieu lundi à Toronto.

SHARKEY FAVORI

NEW-YORK, 1. — Jack Sharkey, le copain de Boston qui rencontre Mike McTigue dans le tournoi de Tex Rickard, jouit de la faveur du public à la veille de son match. La cote est de 2-1 pour Sharkey.

ASHBURY BLANCHI

MONTREAL, 1. — Bishop's College, de Lennoxville, a triomphé du collège Ashburg, d'Ottawa, par 3-0, dans une intéressante exhibition, lundi, au Forum.

Si vous vous sentez affaibli, le BOVRIL vous renforcira en vous donnant du boeuf

F/8

Le Plus Grand Facteur du Progrès Moderne

L'ELECTRICITE n'est pas une nouvelle chose. Elle a toujours existé et existera probablement toujours.

Mais le développement de l'électricité et son application au chauffage et à la lumière n'ont été amenés à leur perfection que durant ces cinquante dernières années.

Benjamin Franklin avec sa simple expérience du cerf-volant eut une vision des merveilles de l'électricité. Mais, sans aucun doute, il serait grandement surpris s'il vivait de nos jours et voyait les progrès accomplis. L'électricité éclaire votre foyer, cuit vos aliments, fait marcher vos machineries, fournit le transport, sert dans la science médicale et de cent autres façons.

Comme pouvoir de lumière, de chauffage et d'énergie elle est merveilleuse, effective et bon marché. Et en fait de bon marché, votre propre compagnie, l'Hydro, joue un grand rôle.

Elle a maintenu les prix à un bas niveau et continuera de ce faire grâce à votre encouragement. A titre de contribuable de la ville vous êtes un actionnaire de cette compagnie. C'est votre devoir de l'encourager.



Téléphonez - nous et nous vous donnerons tous les renseignements au sujet de l'Hydro.

Commission Hydro-Electrique d'Ottawa

109, rue Bank — Téléphone: 1901 Queen

"L'avenir appartient aux peuples qui auront su occuper un espace suffisant pour vivre, respirer librement et faire équilibre à leurs voisins."
RATZEL.

LE DROIT

"Les difficultés ne sont pas faites pour abattre, mais pour être abattues."
Abbé THELLIER DE PONCHEVILLE.

14e Année No 49 — OTTAWA MARDI 1er MARS 1927

Un nouveau quotidien

Le "Progrès du Saguenay" de bi-hebdomadaire, devient quotidien.— Le phalange des journaux indépendants augmente.— Le programme du nouveau journal.—

Le groupe des quotidiens indépendants de langue française vient de s'augmenter d'une substantielle unité. Le "Progrès du Saguenay", de Chicoutimi, fondé en 1886, et depuis quarante ans, publication hebdomadaire, et depuis quelque temps bi-hebdomadaire, s'est transformé vendredi dernier en quotidien.

Le "Progrès du Saguenay" hebdomadaire était un journal vivant, bien rédigé, remplissant alertement sa mission de guide intègre de l'opinion publique.

Quotidien, il suivra le même programme, continuera de défendre les mêmes causes régionales et nationales dont il s'est fait le champion dans le passé.

"Maintenant, que sera le "PRORES DU SAGUENAY" quotidien?" lit-on dans l'article-programme, sous la signature de M. Eugène L'Heureux, directeur du journal. "La réponse est bien simple: il sera ce qu'il était; il aura la même âme avec les mêmes sentiments et les mêmes aspirations. Seul son corps est changé, pour un autre plus vigoureux. En journalisme, la métempsycose est un peu admise.

"Organe indépendant, fondé uniquement en vue de remplir une mission journalistique, le "PROGRES" ne veut avoir, demain comme hier, d'autres pôles d'orientation que les directions de l'autorité religieuse en tout ce qui concerne directement ou indirectement la religion et la morale, et le bien de la région, de la race et du peuple en tout et partout."

D'autres journaux font chaque jour de telles professions de foi, mais ils ne sont pas sincères. Car ce n'est pas défendre les intérêts catholiques que de remplir de récits scandaleux et d'annonces de cinémas les colonnes d'un journal destiné au peuple.

Ces feuilles ne méritent pas d'être appelées catholiques. D'ailleurs elles sont communément nommées feuilles jaunes, mauvais journaux. Le titre de corruptrices est celui qui leur convient le mieux.

Le passé du "Progrès du Saguenay" est un garant de l'avenir. Sa déclaration de principes n'étonne pas. Elle indique que le nouveau quotidien continuera de suivre le droit chemin où il s'avançait lorsqu'il était plus jeune et moins fort.

La population de Chicoutimi aura donc un journal qu'elle pourra admettre à ses foyers, laisser entre les mains de tous les membres de la famille, sans crainte qu'il s'y glisse quoi que ce soit de répréhensible au point de vue dogmatique et moral, sans que soient souillés les yeux des enfants, portes de leur âme. Heureuse population!

Le "Progrès du Saguenay", franchement catholique, sera libre au point de vue politique: "S'il s'en trouve pour penser que le "Progrès" veut être l'organe d'un parti, d'une coterie ou de quelque institution financière, nous tenons à leur dire une fois pour toutes que le "Progrès" est, au contraire, un journal entièrement à la disposition de tous les hommes de bonne volonté ...

"En politique, le "Progrès" continuera d'être indépendant, ce qui lui permettra d'appuyer au cours des élections fédérales, provinciales et municipales comme de tout autre débat public les hommes et les projets qui mériteront davantage d'être appuyés. Il proportionnera son zèle à l'opportunité de lutter et saura même, plutôt que de faire des luttes inutiles, rester indifférent, quand les hommes, les projets et les argumentations en présence sembleront se valoir les uns les autres. Car, il ne faut pas oublier une chose: le "Progrès", lorsqu'il entreprend une campagne, ne le fait pas pour le plaisir de la chose, mais par souci de remplir sa mission et d'être utile."

M. L'Heureux est un journaliste consciencieux et expérimenté. Aussi prévient-il ses lecteurs que le rôle du journal indépendant est quelquefois ingrat et que, dans l'accomplissement de son devoir, il ne peut pas toujours plaire à tout le monde:

"Au cours des campagnes, même les plus opportunes, un journal ne peut évidemment pas plaire à tous. Il ne doit même pas songer à cela, car, en s'écartant de sa route pour éviter de déplaire à quelqu'un, il court le risque d'en mécontenter dix et cela en plus de manquer à son devoir. En conclusion de ce paragraphe, nous prions ceux à qui le "Progrès" pourra déplaire sur un point, de songer aux autres points, probablement plus nombreux, en rapport desquels son attitude leur convient."

Il est parfois héroïque de défendre l'intérêt général d'une région, d'une nationalité et d'un pays. Cet intérêt, ce sont des appétits privés, politiques ou financiers, qui les menacent. Lorsqu'on touche aux intérêts privés, on s'attaque à des individus ou à des organisations, la plupart du temps aussi puissants que dénués de scrupules, tandis que peu se soucient de veiller au triomphe d'un idéal que tous devraient défendre, mais qui, à cause de son élévation, ne semble toucher personne matériellement.

Cet intérêt général, il est important, pour l'honneur et le bien d'une race et d'un pays, que quelques-uns le protègent. C'est là le rôle de la presse indépendante, rôle qui est de mieux en mieux compris de la masse de la population, gâtée et endormie depuis plusieurs générations par des journaux partisans et jaunes.

Que le "Progrès du Saguenay" déploie sans crainte et même avec confiance l'étendard de l'indépendance, c'est un signe des temps. C'est aussi un immense bienfait pour la ville de Chicoutimi, pour la région du Saguenay, pour tout le pays.

Nous souhaitons à notre nouveau confrère succès et longue vie. Que ses moyens plus développés augmentent son influence, qu'ils lui permettent de mener plus activement encore les excellentes campagnes d'opinion publique qu'il a entreprises et, quand le temps sera venu, d'en lancer avec le même succès d'autres aussi opportunes, c'est là notre meilleur voeu.

Charles GAUTIER

Au Jour le Jour

La peine de mort.

Il y a plus de trois quarts de siècle on l'abolissait dans l'état du Michigan. Par un vote de 41 contre 35 la présente législature de l'état vient de la rétablir. Tout criminel, tout assassin au premier degré, s'expose maintenant à passer sur la chaise électrique. Qu'en vont dire les tenants de la thèse contraire? Les disciples de Lombroso jettent les hauts cris. Un assassin pour eux n'est qu'un irresponsable. Irresponsable celui qui assomme froidement au coin d'une rue le passant qu'il dévalise. Irresponsable le brigand qui use du pistolet pour se débarrasser de la gendarmerie à ses trousses. Irresponsable le bandit qui d'un coup de poignard supprime une vie humaine pour parvenir à ses fins.

Les législateurs de l'état du Michigan ne pensent pas ainsi et ils ont raison. Imposer la peine de mort reste toujours le meilleur rempart contre les assassins; si beaucoup d'états de la République voisine en agissaient ainsi, l'on ne verrait pas la société ne devenir de plus en plus chez eux qu'un effrayant coupe-gorge.

Car s'il est un cas contre lequel la justice doit se montrer implacable, c'est bien l'assassinat. Pour endiguer le flot toujours montant de la criminalité, le seul moyen, c'est de supprimer sans merci ces tristes artisans de la bombe, du couteau ou du pistolet!

Les "co-eds".

Le nom comme la chose est d'invention américaine! On appelle ainsi les jeunes "misses" de la république voisine qui fréquentent les mêmes collèges et les mêmes universités que les jeunes américains. Elles suivent les mêmes cours, assistent aux mêmes classes, s'assoient sur les mêmes bancs, partagent les mêmes sports! Bref, c'est un compagnonnage qui amène presque toujours des désordres dont on ne se vante pas trop; on entoure de silence les faits trop probants. Cas isolé, affirme-t-on, et qui ne prouve rien! Il n'en reste pas moins vrai que les "co-eds" sont un trouble-fête ou plutôt un trouble-étude dans le moderne système d'éducation de la Grande République. Une étrange expérience que l'on a faite dernièrement écrase de son poids lourd toute l'anomalie du système.

Université flottante.

Un transatlantique, le Ryndam, entreprenait en septembre dernier une croisière autour du monde. Il partait de New-York, ayant à son bord 550 étudiants, des deux sexes: 450 jeunes gens et 100 jeunes filles. C'était tout simplement un voyage d'études, qui avait comme but de donner à ces "post graduates" un poli définitif et de leur aider en même temps à acquérir un charme tout à fait cosmopolite.

Le résultat de cette expérience, le voici, au témoignage de Henry J. Allen, l'un des membres de la faculté du Ryndam:

"La présence continuelle de ces jeunes femmes à bord a causé beaucoup de distractions et de perturbations parmi les étudiants.

"Il s'en est suivi des intrigues amoureuses à divers degrés d'intensité!

"Les citoyens des ports, où le vaisseau a fait escale, ne pouvant se faire à cette idée de l'émancipation des femmes, ont mal interprété la chose: des complications assez graves en ont résulté."

"Après cinq mois d'expérience, continue le même professeur, nous sommes forcés d'admettre que si les étudiants avaient été seuls, ils en auraient beaucoup plus profité"!

Il fallait s'y attendre! et que des professeurs soi-disant d'expérience se soient fourvoyés, c'est d'une naïveté surprenante. Les écoles mixtes, et surtout les écoles neutres, sans Dieu, sans religion et presque toujours sans morale, s'exposent presque inévitablement aux mêmes cadues résultats.

Une question.

Qu'en pense le "Journal" qui rapporte le fait sans commentaires? Chez nous les mêmes causes dans les mêmes circonstances, peuvent produire les mêmes résultats. Une enquête poursuivie récemment pour examiner les accusations portées contre une institution de la ville n'a rien trouvé de répréhensible, dira-t-on.

Il n'en reste pas moins possible, qu'un jour ou l'autre, dans nos écoles mixtes, la triste expérience de notre voisine pourrait se renouveler!

J. W. B.

CHRONIQUE PARLEMENTAIRE

PRINCIPES DE L'HON. GUTHRIE SUR LA DEFENSE IMPERIALE

(Par Charles MICHAUD)

Le débat sur le budget se poursuit toujours, et c'en devient harrassant.

Les orateurs qui se succèdent ne nous présentent que du réchauffé. Rien de neuf dans leurs déclarations.

Les libéraux ne tarissent pas d'éloges, et les conservateurs admettent que le budget aurait pu être mieux, et qu'il n'est pas la perfection. Quelques-uns de ces derniers risquent bien encore quelques énoncés rapides sur la protection tarifaire; d'autres affirment que si le gouvernement avait tenu ses promesses sur le tarif on pourrait se passer de la commission consultative du tarif, cette commission même à laquelle l'hon. sénateur Graham, dans une allocution prononcée samedi au Château, devant le Canadian Club, attachait une si grande importance, en faisant un point de rapprochement entre l'est et l'ouest et un facteur quasi nécessaire d'unité de l'âme nationale canadienne.

Les Fermiers-Unis, eux, sont évidemment fiers d'avoir pu, quand tant d'autres pouvaient se prévaloir de cet avantage, présenter un amendement au budget de l'hon. M. Robb. A mesure qu'ils parlent leur tactique se met à jour. Ils ont en effet constaté que non seulement les libéraux approuvent ce budget, mais aussi l'opinion conservatrice. Ils se sont dit que si le parti Fermier-Uni proposait un amendement qui mettrait au premier plan les besoins de la classe agricole, advenant la défaite de cet amendement, ils pourraient poser devant le pays comme les champions des intérêts des cultivateurs.

L'amendement Coote réalisera-t-il ces intentions de plus en plus évidentes? Nous l'ignorons, mais ce que nous n'ignorons pas c'est que, demain soir, il sera battu par une très forte majorité de la Chambre.

Le débat sur le budget aura alors vécu, après dix jours d'existence, ce qui sera un record presque sans précédent dans nos annales parlementaires.

En dehors de l'enceinte parlementaire il est une déclaration qui menace de captiver passablement les esprits, et qui, en tout cas, fera du bruit quand viendra le débat sur cette partie du rapport de la conférence impériale qui touche directement à la défense impériale.

Cette déclaration, très importante, est tombée des lèvres de l'hon. Hugh Guthrie, qui s'adressait à un club de notre ville. En voici la substance: Le Canada ne fait pas assez sa part dans la défense impériale puisqu'il ne pourrait pas se défendre contre une invasion éventuelle; dans les occasions graves où une décision devra être prise au nom de tout l'empire, comme cela s'est présenté en 1914 lors de la Grande Guerre, la Grande-Bretagne devrait pouvoir adopter une attitude sans avoir à prendre l'avis des Dominions.

En somme, il est facile de reconnaître, dans cette double déclaration, le principe de l'hon. Fielding, du temps de Laurier: "Quand l'Empire est en guerre, le Canada l'est aussi. Le principe de la participation devient indiscutable, la forme seule demeurant sujette à considération."

C'est, on ne peut plus catégoriquement, affimer la dépendance absolue du Canada du coeur de l'Empire, la Grande-Bretagne.

C'est aussi la doctrine diamétralement opposée à celle de notre premier ministre actuel, qui voudrait que des décisions conjointes des Dominions naisse l'attitude de l'Empire dans les conflits mondiaux, et que le Canada, dans son programme de défense nationale, tienne compte de notre histoire passée, marquée au coin de la paix la plus complète avec les pays étrangers, de nos conditions géographiques, économiques ou autres.

Et cette dernière doctrine est de beaucoup celle qui parait la plus raisonnable.

En effet, où nous mènerait le principe de l'hon. Guthrie, qui veut que le Canada ne reconnaisse faire sa part dans la défense impériale que quand nous pourrons repousser avantageusement toute invasion étrangère? Il oublie sans doute que les Etats-Unis sont la deuxième puissance du monde, et que son principe nous obligerait à nous placer dans un état de supériorité sur les armements américains. C'est absurde, parce que radicalement impossible. Si ce n'était absurde, ce serait inutile, car qu'est-ce donc qui ferait prévoir une guerre canado-américaine?

La deuxième prétention de l'hon. Guthrie ne vaut guère mieux que la première. Ce serait une véritable dictature de la part de Londres sur les Dominions qui composent l'empire, et toute dictature est la négation radicale de l'autonomie gouvernementale. L'autonomie en temps de paix et la soumission aveugle en temps de guerre: c'est la sujétion complète, en fin de compte.

Le Canada pour les Canadiens, c'est le principe qui devrait nous guider. D'autres nous crient: le Canada pour l'Empire! Que leur voix ne nous ensorcelle pas, qu'elle ne nous emplisse pas les yeux d'une poudre aveuglante, qu'elle ne nous lance pas dans des entreprises qui seraient notre suicide.

DR A. M. YOUNG

Le Dr A.-M. Young, libéral, de Saskatoon, a reproché hier après-midi, en reprenant le débat sur le budget, à certains députés leurs soupçons de manque de sincérité de la part du gouvernement. Ces soupçons manquent de loyauté et sont de nature à enlever la confiance des électeurs dans leurs représentants.

M. Young, comme M. Bourassa, trouve que M. Hocken, de Toronto, a bien fait de s'élever fortement contre l'admission au pays de certaines publications malsaines. Mais on devrait bannir non seulement les saletés américaines, mais toutes les malpropretés étrangères. Cependant le tarif n'y pourrait rien. De plus c'est une mauvaise politique de vouloir accorder la protection aux éditeurs de magazines de notre pays.

Quant à l'amendement Coote au budget, il y a des députés qui l'endossent à présent qu'ils se sont glissés à la victoire électorale en s'agrippant au dernier budget Robb. Il a cité des déclarations de certains progressistes qui l'an dernier ont affirmé qu'ils ne contribueraient pas à renverser un gouvernement par un vote sur une simple résolution de politique. "Est-ce que le député de Bow-River s'imagine que son amendement va passer?"

—Très certainement, dit M. Garland.

—Mais ce serait la défaite du gouvernement sur une question d'ordre politique. Cet amendement, parce qu'il ralliera les suffrages des libéraux et des conservateurs contre lui, est de nature à faire croire aux gens de l'Ouest que les Fermiers-Unis de l'Alberta sont les seuls à prendre soin des intérêts des cultivateurs. Il cache une intention hypocrite qu'il importe de mettre à jour immédiatement.

M. Young ajoute qu'il est en faveur d'un tarif bas et que tous ses camarades de la Saskatchewan pensent comme lui. Il n'a jamais été enthousiasmé par la Commission du tarif, mais puisque cette commission existe, qu'on lui donne une chance. Mais si cette commission ne devait être qu'une machine à augmenter le tarif, il faudrait s'en passer. M. Georges Spence est le seul qui se fait représenter devant la commission pour s'opposer à toutes les augmentations de tarif.

Sur la question des taux du transport, M. Young a lu plusieurs lettres avec l'intention que les taux du nord de l'Alberta et des côtes du Pacifique sont loins d'être justes. Il y a eu en 1925 les taux dits de la Passe du Nid au Corbeau, des Rocheuses à Fort-William. Ces taux ne s'appliquent pas encore. Pourtant une décision, ce la Commission des chemins de fer avait laissé entendre que ces taux étaient nécessaires. La classe agricole souffre grandement aujourd'hui de ces retards considérables à cause de taux qui auraient dû être mis en vigueur il y a 20 mois. Cependant la même commission a eu le temps d'étudier les réclamations de la compagnie de téléphone Bell et de rendre une décision qui lui est favorable.

Ces retards font perdre aux cultivateurs de l'ouest de deux à trois millions par année. Il serait temps que le gouvernement y voie.

Il nous faudrait une commission qui ne tâtonne pas comme celle que nous avons. Elle devrait être une organisation d'affaires. Aujourd'hui il y a trop de formalités à remplir pour y arriver. De plus les membres de cette commission devraient être en nombre impair, pour éviter le partage égal des voix. La moitié des membres devraient venir de l'ouest canadien Aujourd'hui il y en a cinq de l'est, et un seul de l'ouest. Ces membres devraient être des hommes d'affaires plus encore que des hommes de lois. Enfin, notre commission est bien plus un tribunal qu'une commission.

HON. J.-D. CHAPLIN

L'hon. J.-D. Chaplin, conservateur, de Lincoln, trouve M. Young inconséquent, puisqu'il ne voudrait pas appuyer aujourd'hui une motion politique quand il a donné son vote l'an dernier à une motion politique. Il condamne chez autrui ce qu'il pratique lui-même. Puis revenant à M. Coote, M. Chaplin critique sévèrement ses remarques sur nos exportations canadiennes. D'après lui M. Coote a tort de prétendre que 56 pour cent de nos exportations ont été des produits agricoles. Cette proportion devrait être ramenée à 32 pour cent, et ce serait encore généreux. M. Chaplin blâme M. Coote d'apporter des

(Suite à la 6ème. col. 4)

Etabli en 1889 — "Le Magasin de satisfaction d'Ottawa" — Queen 5400

ARTICLES D'USAGE
A PRIX D'AUBAINES



Nappes de Pure Toile. 70 pouces x 70 pouces, pure toile fini satin, bonne épaisseur et bonne qualité pour l'usage de tous les jours. Prix courant, $3.50. Très spécial à **$2.69**

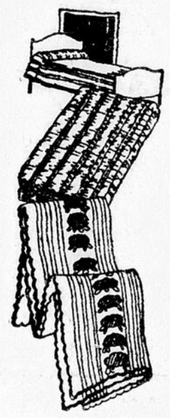
Fascinants Services à Thé, comportant une nappe de 54 pcs avec 6 serviettes pour assortir, blanches avec rayures ou bordures en teintes de bleu, or, mauve et rose. Rég. $4.95 le service, Mercredi, le service **$3.98**

Draps Ourlés, de bonne épaisseur et en un fin fini pur. 81 pcs x 90 pcs. Se vendant régulièrement $1.69 chacun. Mercredi, chacun **$1.49**

Couvertes de Flanellette Wearwell. 66 pcs x 80 pcs, fini très soyeux, dispositions quadrillées, dans les teintes de rose, bleu, gris, hélio et fauve. Régulier, $4.50 la paire. Mercredi, la paire **$3.69**

Flanellette Blanche, qualité anglaise de choix, en un fini satin soyeux, 36 pcs de largeur. Régulier 35c la verge. Mercredi, la verge **29c**

Nouveaux Couvre-Lits de Couleur. 80 pcs x 105 pcs, de dimity de couleur, fascinants et d'un bon user. Teinture de qualité, en les coloris de mauve, bleu et or. Mercredi, chacun **$2.75**



GANTS
de Chamoisette à Poignets de Fantaisie

Chics et d'un bel ajustement, en toutes les pointures et tous les plus nouveaux modèles. Un splendide assortiment de teintes printanières de champagne, chanvre, café, pongée, chamois, gris. Prix la paire..... **75c**

Remèdes en Vente au Rayon des Articles de Toilette

Sels Epson, 4 onces, 10c; 8 onces, 15c.
Huile de Ricin, 1 once, 10c; 2 onces, 15c; 3 onces, 20c; 4 onces, 25c.
Huile Camphrée, 1 once, 15c; 2 onces, 25c.
Glycerine et Eau de Rose, 1 once, 10c; 3 onces, 20c.
Acide Boracique, 2 onces, 10c; 4 onces, 20c.
Souffre, 8 onces, 15c.
Borax, 2 onces 10c.
Petrolatum Liquide Pur Russe, 16 onces, 85c.

BAS
de Soie Holeproof

Soie jusqu'au haut, en toutes les plus nouvelles teintes de Paris, comportant les coloris de lune, Yvonne, pétale, nu français, fanchon, métal oxyde, pêche, Maxime, Céleste, Valerie, or et rôtie. Toutes les pointures. La paire **98c**

AU RAYON POUR GARCONS
Complets 4 morceaux pour Garçonnets

En les nouveaux modèles anglais, avec veston, gilet (veste), bouffantes et pantalons longs. En les plus nouveaux tissus et coloris du printemps. Tous ces vêtements sont d'une confection garantie. Résistants, d'un bon user et attrayants pour les garçonnets de 7 à 17 ans. Au prix spécial de. **$12.50**

Manteaux Reefers pour Enfants

De Cheviot marine, qualité épaisse, finis avec boutons de cuivre et emblème de soie. Entièrement doublés. Tailles 2 à 10 ans. Rég. $3.95 Prix de vente **$2.95**

OCCASIONS POUR HOMMES

Combinaisons Mérinos, en une bonne épaisseur moyenne et extra bien finies. Marque Penman. Un vêtement idéal pour l'usage actuel. Tailles 36 à 46. Extra spécial **$1.89**

Vêtements séparés de la même qualité que ceux susmentionnés, 89c.

50 douzaines de Bas pour Hommes. De cachemire tout laine, soie et laine, avec talons et bouts épaissis et haut élastique. En toutes les plus nouvelles teintes. Pointures 10 à 11½. Spécial, la paire **50c**



La mère sait que les chaussures Hurlbut sont les meilleures, parce—
1. Qu'elles sont plus confortables.
2. Qu'elles durent plus longtemps.
3. Qu'elles peuvent être réparées et agrandies, assurant une véritable économie.

HURLBUT CUSHION—SOLE Shoes for Children

Nous les vendons et les recommandons.

CHAUSSURES HURLBUT
pour Enfants

Nous avons une série complète de Chaussures à Semelles Coussin de Hurlbut pour enfants. Nous accordons une attention spéciale au bon ajustement des garçonnets et fillettes. Les chaussures Hurlbut sont le suprême de la perfection pour enfants. Il n'y en a pas de meilleurs.

Souliers à Courroies Hurlbut
Pointures 5 à 7½, $3.00
8 à 10½ $3.50
11 à 2 ..... $4.50

Oxfords Hurlbut
Pointures 5 à 7½, $3.25
8 à 10½ $3.75
11 à 2 ..... $4.50

Bottines Hurlbut
Pointures 5 à 7½, $3.50
8 à 10½ $4.00
12½ et 13 ..... $5.50

Souliers Pussyfoot de Hurlbut pour Bébés, pointures 2 à 5, $1.75; 5½ à 6, $2.00.

Bottines Pussyfoot Hurlbut, pointures 2 à 5, $2.00; 5½ à 6, $2.25.

Voyez les Aubaines d'Anniversaire au Sous-Sol

L.-N. POULIN, Limitée

"Trente-huit ans de service fidèle."

NOUVELLES de HULL

MME D. LACROIX COMPARAITRA JEUDI MATIN

ELLE EST TENUE CRIMINELLEMENT RESPONSABLE DE LA MORT DE TROIS ENFANTS A LA "POUPONNIERE" DU CHEMIN DE CHELSEA.

Aucune accusation formelle n'a été émise encore contre Mme Diana Lacroix, tenue responsable de la mort de trois enfants. Elle fut conduite en cour ce matin, mais elle ne fut pas mise en accusation. Elle comparaîtra devant le magistrat R. Millar jeudi matin, demain étant le mercredi des cendres.

Mme Diana Lacroix, tenancière de cette "pouponnière" découverte par les autorités ces jours derniers dans le canton de Hull-Sud, a été tenue criminellement responsable de la mort de trois enfants par un jury à l'enquête du Coroner qui a eu lieu hier soir à la morgue Gauthier.

Les jurés après avoir entendu les différents témoignages rendirent le verdict plus haut mentionné sans aucune délibération.

Le Coroner Isabelle qui dirigeait l'enquête a émis conséquemment un mandat d'arrestation contre Mme Lacroix qui est détenue à la prison de Hull comme témoin important.

Mme Lacroix n'était pas présente à l'enquête hier soir, mais l'avocat Alphonse Fournier de Hull la représentait. Il ne posa aucune question aux témoins.

En résumé les témoignages prouvèrent que les trois enfants: "Villeneuve, Riendeau et Lalonde" morts le 25 janvier, 27 janvier et le 10 février ont succombé à la malnutrition ou insuffisance de nourriture et manque de soins généraux. L'autopsie fait jeudi dernier des trois cadavres a démontré que ces enfants étaient d'une maigreur extrême, on n'a trouvé aucune trace d'alimentation dans leurs organes digestifs.

La mère d'un des enfants a témoigné hier soir. Elle a déclaré qu'elle avait conduit son bébé à la demeure de Mme Lacroix. Il était âgé de un mois et demi. Il pesait six livres et trois quarts et était en parfaite santé. Il est mort le 10 février.

Le premier témoin entendu fut M. Henri Gauthier, entrepreneur de pompes funèbres de notre ville. Il déclara avoir été appelé à différentes occasions à la demeure de Mme Lacroix pour des mortalités d'enfants. Le Dr Rosario Fontaine de Montréal, médecin légiste de notre province, fut le témoin suivant.

Il a déclaré avoir fait l'autopsie jeudi dernier des trois cadavres des jeunes enfants. Il n'y avait aucune marque de violence à l'extérieur ni aucune marque d'alimentation dans les organes digestifs et ceci était causé par la dénutrition progressive.

"En résumé déclare le Dr Fontaine je suis d'avis que la mort de ces jeunes enfants fut causée par la malnutrition, ou manque d'alimentation et manque de soins généraux.

Le témoin suivant fut la mère d'un des enfants qui déclara avoir conduit son enfant à la demeure de Mme Lacroix le 29 janvier dernier. Il était en parfaite santé. Elle devait payer une pension de $15 par mois.

Le Dr J. E. Champagne de notre ville dans sa version déclare avoir été souvent appelé à se rendre à cette "ferme d'enfants" pour prodiguer des soins aux bébés.

Le Dr J. E. Isabelle, en résumant les témoignages aux jurés, déclara qu'il était clair que la mort des enfants avait été causée par la malnutrition. Une femme qui prend la responsabilité de garder des enfants, doit posséder les connaissances suffisantes, ajouta le Coroner. Sans quitter leurs sièges les jurés rendirent le verdict suivant:

"Nous trouvons Mme Lacroix criminellement responsable de la mort des trois enfants, causée par l'insuffisance d'alimentation, manque de soin ou mauvaise nourriture.

Les membres du jury étaient: MM. J. B. Michon, chef, A. Gagnon, J. Boucher, A. Charron, E. Parent et N. Gravel.

Contrairement à ce que certains journaux locaux disaient hier, la demeure de Mme Lacroix ne se trouve pas dans Wrightville, mais bien en dehors des limites de la ville de Hull. Ce fut la remarque que nous faisait hier soir M. le Maire Lambert qui ajouta que trop souvent ces journaux se plaisent à tenter de noircir la réputation de notre ville.

FOLEYET

26 février, 1927.

Naissances.

Lionel-Arthur-William, né le cinq février et baptisé le 13, fils de M. et Mme Arthur Boyer, née Gilberte Desrochers. Parrain et marraine: M. et Mme William Desrochers, grands-parents de l'enfant.

Paul-Bernard et Pauline-Bernadette, nés le 9 février et baptisés le 13, enfants jumeaux de M. et Mme Joseph Camirand, née Elisabeth Leblanc. Parrain et marraine pour les deux enfants: M. et Mme Antoine Lalonde.

Soirée.

Les 21 et 22 février, une soirée dramatique et musicale fut donnée à la salle paroissiale. L'organisatrice fut Mme Henri Morel. La pièce représentée avait pour titre: "Gyp, The Heiress". Dans les entr'actes il y eut orchestre, piano, déclamations et chansons. Les spectateurs vinrent nombreux et se retirèrent très satisfaits. Les recettes furent de $98.-95.

En visite.

Mme Godin, de Hull, passe quelque temps chez sa fille Mme Albert Beauchesne.

Le 21 février, M. l'abbé Edgar Marleau, curé de Hornepayne, était de passage au presbytère.

TRIBUNE LIBRE

Sous cette rubrique, nous ne publions que les lettres qui nous parviennent parteuses d'une véritable signature et de l'adresse du correspondant. Nous laissons à nos correspondants la responsabilité de leurs écrits.

Hull, 27 février 1927

M. Henri Lessard,
"Le Droit",
Hull.

Monsieur,

Au sujet de la suggestion que faisait un de vos correspondants, samedi, dans le "Droit", à savoir, de donner une soirée publique à la Salle Notre-Dame où l'on ferait valoir les avantages de l'Ecole Technique et où l'on en profiterait pour exposer les travaux faits par les élèves au cours de l'année, je crois qu'il serait opportun aussi que cette soirée fut répétée dans chaque paroisse de la ville.

Bon nombre de gens croient encore qu'il faille payer pour suivre ces cours ou encore s'imaginent qu'ils ne sont pas assez instruits pour être admis à cette école. C'est une erreur qui mériterait d'être corrigée auprès du public car elle est de nature à retarder le succès de cette école. Par des soirées publiques, organisées à la fin de l'année ou au cours des vacances, il me semble que l'on pourrait contribuer à faire disparaître ces préjugés.

Mon fils a déjà suivi un cours de mécanicien dans le département où M. Janelle enseigne, et je puis dire que c'est grâce aux cours qu'il a suivis sous la direction de ce professeur intéressé et compétent, s'il peut aujourd'hui occuper une position qui lui permet de gagner honorablement sa vie.

Un autre de mes garçons suit aujourd'hui le cours de menuiserie sous la direction du professeur Ernest Roy. Il ne tarit pas d'éloges à l'adresse de ce dernier, et je dois dire qu'avant longtemps il sera en mesure d'occuper une position avantageuse dans une manufacture de meubles au lieu de travailler à un maigre salaire comme auparavant.

M. le directeur Buteau, de l'Ecole Technique de Hull a droit à toutes mes félicitations pour la qualité des professeurs dont il est entouré et je ne doute pas qu'avant longtemps notre école technique de Hull deviendra le rendez-vous de tous les jeunes gens désireux d'améliorer leur sort.

Le gouvernement de Québec doit aussi être félicité pour avoir établi cette école dans notre ville, car elle est destinée à faire de nos ouvriers, non seulement de simples manoeuvres, mais à créer des compétences dans les métiers qu'ils choisiront. Je sais que la ville de Hull fait de grands sacrifices pour le maintient de cette école, mais elle n'aura sûrement pas à s'en repentir.

Pour ma part, je n'ai qu'à me louer d'y avoir envoyé mes enfants. Je n'avais pas le moyen de les faire instruire, mais par l'école technique ils apprendront gratuitement un métier qui leur permettra de gagner honorablement leur vie.

Merci, M. le Rédacteur, pour votre hospitalité.

Bien à vous,
Un citoyen de Hull.

FAITES-VOUS INSCRIRE

L'on nous informe que le bureau du greffier de notre ville sera ouvert de sept à neuf heures chaque semaine les mardi, mercredi, jeudi et vendredi soir.

Les personnes qui travaillent le jour et qui ne se sont pas encore enregistrées sur les listes électorales profiteront certainement de cette occasion pour se présenter de suite.

A L'HOPITAL

Mme Aldège Mousseau de la rue St-Jacques est à l'hôpital du Sacré-Coeur où elle subira de graves opérations. Elle est sous les soins du Dr Lamy.

ETUDE DE CREDITS

Les membres du conseil de ville se sont réunis hier soir à l'hôtel de ville et ont continué l'étude des crédits pour les différents travaux qui seront inclus dans le prochain règlement d'emprunt. Tous les échevins étaient présents et le maire T. Lambert présidait.

PAS LE MEME

Donat Leblanc, arrêté par la police d'Ottawa pour faux, n'est pas Aldona Leblanc, fils de M. et Mme Ludger Leblanc, boulanger, 264 rue Notre-Dame.

M. HENRI LESSARD DANS LE DEUIL

M. Henri Lessard, rédacteur au "Droit", vient de perdre son père décédé à Louiseville, à l'âge de 67 ans. Le défunt, M. Ferdinand Lessard, était connu avantageusement et estimé de tous.

Il laisse dans le deuil, quatre fils: MM. Albert, Eugène, Henri, du "Droit" et Alide, au Séminaire, à Montréal; deux filles, Mme E. Bélanger, de Montréal et Mlle Ursule à la maison.

Les funérailles auront lieu mercredi matin à Louiseville.

Aux parents en deuil et au confrère, le "Droit" offre sa plus sincère sympathie.

RENSEIGNEMENTS DANS CETTE CAUSE

Nous avons été informés ce matin que ce ne sont pas les autorités provinciales qui ont obtenu les premiers renseignements au sujet de cette cause de "ferme d'enfants", mais bien le détective Joseph Verner, de la police de notre ville. C'est ce dernier qui a fait les premières recherches et a mis les détectives provinciaux sur les traces.

C'est le chef Grouix, de notre ville, qui, dans une entrevue ce matin avec notre représentant, a fait cette rectification.

BANQUET INTIME

Les joueurs et officiers du club de hoquet des pompiers de Hull étaient dimanche soir dernier les hôtes de M. et Mme Wilfrid Perras, de la rue St-Rédempteur.

Un magnifique banquet leur fut servi et tous firent honneur au repas. Au cours de ce banquet intime des discours furent prononcés par MM. J.-Emile Caron, Emile Leblanc et Charles Lanthier.

Les pompiers tiennent à remercier grandement M. et Mme Perras pour leur généreuse hospitalité.

GARDER LA PAIX PENDANT UN AN

M. et Mme Thomas Stonie, demeurant au No 28 rue Desjardins, Wrightville, ont été arrêtés hier sous l'accusation d'ivresse et désordre et aussi d'avoir troublé la paix publique. Ce matin, devant le recorder Parent, ils ont avoué leur culpabilité et furent condamnés à fournir un cautionnement de $25 chacun et garder la paix durant une année ou sinon ils devront passer un mois en prison.

Partie de cartes qui remporte un beau succès

La partie de cartes qui eut lieu jeudi dernier au profit de la paroisse St-Jean-Marie Vianney, à Fraser Brace, a remporté un très grand succès. Les organisateurs tiennent à remercier grandement toutes les personnes qui ont contribué au succès de la soirée, principalement les donateurs de prix. Ils offrent aussi un sincère remerciement aux compagnies Fraser Brace et International Paper pour avoir mis à leur disposition leur grande salle.

Voici la liste des généreux donateurs de prix: M. le curé Guindon, MM. E. Tromas, l'abbé D. Rollin, M. et Mme W. Martin, Mlle J. Lorrain, A. Foucault, I. Gauthier, P. Nadon, M. Philippe, A. Joanisse, A. St-Pierre, Mme H. Gosselin, M. Maltais, J. Després, O. D'Aoust, J. Lafortune, Mme A. D'Aoust, M. D'Aoust, O. Bellemare, N. Barrett, Mme H. Fugère, A. Bazinet, Mme D. Monette, P. Ravicot, Mme F. Lepage, A. Forget, M. Laflamme, N. Vanasse, Mme G. Bullock, A. Goyette, Mme E. Leboeuf, L. Turgeon, J. Bourget, Mme Vve D. Barrette, Mme O. Massicotte, Mme F. Massicotte, Deschamps et Frère, Mme A. Miron, E. Guay, Mme E. Mori, Mlle A. Mathieu, E. Beauchamp, C. Gendron, David Brosseau, Mme Alp. Labonté, A. Rochon, Mme E. Lafrance, L. Côté, Mme E. Vallée, M et Mme Alcide Tremblay, Mme W. Champagne, Mme J. Guindon et nombre d'autres.

IL FAUDRA D'AUTRES PERMIS

Les automobilistes de notre district ne doivent pas oublier que leurs permis d'autos et de chauffeur pour l'anné 1926 ne sont plus en vigueur à partir d'aujourd'hui. Le Percepteur du Revenu, James J. Purcell, nous déclarait ce matin qu'à partir d'aujourd'hui on fera l'émission des nouveaux permis pour l'année 1927 et que les automobilistes devront se présenter sans tarder s'ils veulent s'éviter des inconvénients.

Il est d'avis que le nombre des véhicules-moteurs sera augmenté grandement dans notre district par suite des importants travaux qui se poursuivent et le nombre de personnes étrangères dans notre district.

Les nouvelles plaques pour cette année sont lettrées en noir, le fonds étant peinturé en jaune.

LA VIE SYNDICALE

COMITE D'ORGANISATION.

Les membres du comité sont priés de se réunir ce soir, à 8.00 heures, à la Bourse du Travail, salle des Comités Par ordre.

SYNDICAT DES POLICIERS.

Les Policiers tenaient hier après-midi leur assemblée régulière au poste, sous la présidence de M. Eug. Diotte. La correspondance nous apporte les félicitations du Conseil Central pour notre assistance à ses assemblées. Les délégués Verner et Normand sont remplacés par O. Lusignan et L. Galipeault. Le secrétaire présente un rapport complet de notre dernier euchre. Cette organisation, grâce au dévouement de tous les membres du département a été un franc succès. Le Syndicat vient en aide au Conseil Central par une souscription volontaire. On discute ensuite quelques points dans l'intérêt du syndicat et des membres. Le président Diotte, membre du comité de Législation, présente le rapport de la dernière réunion, et souligne l'avantage que le département soit représenté dans ce comité. Lecture nous est ensuite donnée d'une circulaire du Conseil Central. Le P. Aumônier en fait le commentaire L'assurance de C. T. C. C. n'étant pas encore en vigueur, il nous faut remettre à plus tard l'idée de l'adopter. Le gérant de la Coopérative nous présente un intéressant travail qui nous démontre les avantages multiples de cette institution. Les membres du syndicat ne manqueront pas d'en profiter à l'avenir. Le P. Aumônier dit en terminant combien il est fier du bon esprit qui règne au syndicat et nous demande de poursuivre le travail commencé.

IMPRIMEURS-RELIEURS.

Les Imprimeurs-Relieurs avaient hier soir leur réunion bi-mensuelle. Le président souhaite la plus cordiale bienvenue à M. Bérubé, nouveau membre du syndicat et dit son regret d'avoir à enregistrer tant d'absences à l'assemblée. Le rapport de notre dernier euchre est présenté nous avons déjà eu de grands succès. Sur la demande du Conseil Central, le syndicat vote une souscription en sa faveur. Après une assez longue et assez vive discussion on décide de mettre en force et d'appliquer strictement les articles de nos constitutions concernant les absences aux réunions et les retards dans le payement des cotisations mensuelles. Les membres auront à l'avenir à s'y soumettre fidèlement ou a en subir les sanctions portées par nos règlements mêmes. On nous donne ensuite lecture avec commentaires d'une intéressante Lettre Circulaire du Central. On y traite plusieurs points de première importance. Nous commenceront à notre prochaine assemblée l'étude du programme de la "Journée Syndicale" qui aura lieu le dimanche de la Quasimodo. Le P. Aumônier nous dit quelques mots du passage des membres du Bureau Confédéral à Ottawa et à Hull, et termine par des observation d'ordre interne et local.

LA CAUSE ST-PIERRE REMISE AU 3 MARS

La cause de Dame Laurence St-Pierre accusée d'avoir frappé à coup de couteau un nommé Eli Boileau a été de nouveau ajournée au 3 mars. L'accusée devait subir son enquête préliminaire ce matin, mais un trop grand nombre de causes civiles devaient être entendues devant le magistrat aujourd'hui et ce fut la cause de l'ajournement.

M. l'avocat Alphonse Fournier qui occupait pour l'accusée a demandé une réduction du cautionnement vu que Boileau est maintenant sorti de l'hôpital et hors de danger.

Le magistrat Achim accéda à la demande de l'avocat de la défense et le cautionnement de $2,000 qui avait été fixé fut réduit à $1,000.

AVIS

Nous sommes des agents Directs pour le Nouveau Victrola Orthophonique. Prix de $115 à $385. John Raper Piano Co., Ltd., 177-179, rue Sparks.

FEU JEANNINE BELANGER

Jeannine Bélanger est décédée à la demeure de ses parents, 45 rue Laval, à l'âge de 5 ans et 2 mois. L'inhumation a eu lieu hier après-midi à trois heures.

FUNERAILLES DE MME R. HYENDAL

Les funérailles de Mme Rosaire Hyendal, née Estelle Gosselin, décédée dimanche matin, à l'âge de 22 ans, ont eu lieu ce matin à 8 heures en l'église Notre-Dame.

Le service fut chanté par le R. P. Beauchamp, O. M. I. La chorale de la paroisse fit les frais du chant. A l'offertoire, M. René Marier joua "Prélude" de Chopin. MM. René Laflamme et Rosaire Fleury ont chanté le Crucifix, de Faure.

Le deuil était conduit par l'époux de la défunte, M. Rosaire Hyendal; son père, M. Z. Gosselin; ses frères MM. Valmore, Roméo et Wilfrid Gosselin; son beau-père, M. Alphonse Hyendal; ses beaux-frères, MM. Florent et Henri Hyendal.

Suivaient le cortège: MM. A. Auger, V. Auger, O. Auger, l'échevin Desjardins d'Ottawa; A. Côté, L. Clyne, O. Clyne, H. Hornoford, J. Donegan, N. Bonneville, L. G. Séguin, R. Désormeaux, J. Bonneville, C. Séguin, M. J. Séguin, E. Bray, E. Lévesque, R. Laflamme, E. Hurtubise, Dr J. E. Perras, T. Patrice, J. Martel, E. Caron, E. Madore, H. Auger, R. Fleury, L. Montpetit, V. Renaud, J. Harkin, E. Chabot, R. Roger, R. Séguin, E. Caron, C. K. Déziel, G. Lafond, J. Blondeau, A. Couture, J. Couture, Léon Couture, avocat, O. Duquette, J. B. Michon, R. Ménard, M. Tomaro, A. D'Aigle, W. Latour, Ernest Bailey, J. Varin, J. A. Larose, R. Désormeaux, U. Cloutier, Dr Aimé Couture, A. Fréchette le notaire Louis Bertrand, T. St-Jean, J. Kearney, M. Laverdure, A. Fernsted, A. Gagnon, J. Chénier, A. Gervais, M. Navion, J. Malette, J. Croteau, G. Lapensée, L. Madore, T. Dubuc, C. Goulet, E. Loudre, G. Massé, Victor Lemire, R. Marier, E. St-Denis, Rosario Caron, W. St-Denis, H. MacKay, J. Delaney et plusieurs autres.

EN VOYAGE

Mme L. P. Godin, de notre ville, est partie ces jours derniers pour Foleyet, où elle passera quelques mois, l'invitée de sa fille, Mme A. Beauchesne.

Mlle Laurette Blackburn est arrivée première

Le concours de popularité organisé par la Section St-Charles de la St-Vincent de Paul s'est terminé dimanche soir. Mlle Laurette Blackburn est arrivée première, et Mlle Irène Alain, deuxième. Ces deux jeunes filles ont ramass à elles seules dans l'espace de trois semaines la jolie somme de $287. Une jolie montre-bracelet a été remise à chacune en récompense de son travail pour les pauvres.

La section St-Charles de la St-Vincent de Paul tient à remercier, par l'entremise du "Droit", toutes les personnes qui ont contribué au succès du concours de popularité.

UNE NOUVELLE SUCCURSALE

Presse Canadienne

TORONTO, 1.—Une succursale de la Fraternité canadienne des chauffeurs et mécaniciens a été organisée récemment à Toronto. M. C. H. Parson, qui fut élu président, déclara que chaque membre devrait subir un examen médical et fournir de bonnes recommandations.

MANIWAKI

28 FEVRIER 1927

VISITEURS:—

Monsieur le Chevalier Beaulé, Président des Unions Catholiques de la Province de Québec, était de passa aujourd'hui dans notre localité. Monsieur le Chevalier Beaulé était à la tête de la délégation des Ouvriers auprès du premier Ministre à Ottawa il en a profité pour faire une visite à son fils en repos ici.

Monsieur Beaulé suit avec intérêt les progrès de notre région et il a hâte de pouvoir y installer des branches de nos Unions Catholiques, car avec le progrès il faut de l'organisation et nous aurions tort de ne jours laisser des étrangers s'emparer de tous les monopoles.

Mlle Alma Gauthier fut appelé auprès de sa mère, ces jours derniers, Mme Gauthier se remet très vite de son accident de la semaine dernière, alors que tombant de son escalier elle s'est très probablement démis une côte.

Mlle Yvonne Lafrenière est à Cacefield, en promenade chez des parents.

POUR LE R. P. ELZEAR PAQUETTE, O. M. I.:—

Samedi matin la Congrégation des Enfants de Marie faisait chanter une grand'messe pour le repos de l'âme du R P. E. Paquette, ancien directeur de cette congrégation

SARSFIELD

26 février, 1927.

M. et Mme Louis Labrèche, de Clarence Creek, sont en visite pour quelques jours chez leurs parents d'ici.

B. PATRY

MARCHAND DE CHAUSSURES DE HAUTE QUALITE

45, rue Principale, Hull

FEU - FEU - FEU

JEUDI, LE 3 MARS

Nous commencerons à écouler à sacrifice $35,000 de chaussures des meilleures marques, y compris Slater, Hart, McPherson, Parisienne, etc., etc., légèrement endommagées par la fumée et la poussière lors de l'incendie qui endommagea notre magasin.

LISEZ NOTRE ANNONCE DEMAIN SOIR

ET VENE ZPROFITER DES OCCASIONS EXCEPTIONNELLES OFFERTES DANS CETTE VENTE.

AVIS DE DEMENAGEMENT

La Metropolitan Life Insurance Co.

Désire Annoncer

Aux détenteurs de police qui paient actuellement leurs primes hebdomadaires au bureau dans l'Edifice Jackson, que le 3 mars et dans la suite

Toutes les Primes Hebdomadaires devront être payées au Nouveau Bureau de la Compagnie

Entrée sur la rue Wellington

A. F. C. KISKE,
Troisième Vice-Président.

NETTOYAGE -- TEINTURE -- PRESSAGE

Réparations des Vêtements

Envoyez-nous votre commandes. Notre travail est garanti. Nous allons cherchez les commandes.

Appelez SHER. 189

J.-ARTHUR LAMARCHE

148, rue Wellington, Hull

Nous n'avons pas de succursale autre qu'à 148, rue Wellington.



Une Vente POUR LA Famille

Durant Tout le Mois de Mars

Alléchantes Aubaines en Articles pour Hommes, Dames et Enfants, et aussi pour le Foyer.

IL Y A PROFIT À MAGASINER CHEZ SLOVER

CLAQUES



Toutes de première qualité. Pour hommes, femmes et garçonnets. Rég. 95c à $1.25. Pour Modèles pour tous les talons et bouts de chaussures. **69c**

Complets de Haut Ton à Bas Prix pour Hommes

Pour quelle raison payer plus cher! Notre loyer et nos frais généraux moins élevés nous permettent de vous vendre d'aussi bons complets que les autres à des prix beaucoup plus bas.

Venez voir notre vaste assortiment de complets pour hommes et jeunes gens, en les plus nouveaux tissus et modèles. Tous bien confectionnés et se vendant régulièrement $22.50 à $35.00. Voyez nos prix:

$15 à $27.50

Avec deux pantalons.



Bottines de Toilette pour Hommes

Bottines bien faites d'un très bon usér. Modèles attrayants balmoral et blucher. Noires et brunes. Pointures 6 à 11.

Rég. $4.50. Pour **$2.95**



Paletots de Printemps pour Hommes

En le fameux Tweed anglais "Aquarock". Elégants paletots de tweed de qualité importé d'Angleterre. Paletots soigneusement confectionnés, d'une belle apparence et bien ajustés. Prix courant $25. Prix de vente **$19.50**

Bottines de Cuir Solide pour Garçonnets

Bottines genre blucher, d'une confection résistante, pour garçonnets agiles. De box kid noir. Pointures 1 à 5. Rég. $3.25. Pour **$1.98**

Souliers à Courroies pour Fillettes et Enfants

Souliers de cuir verni, bien faits, d'une attrayante apparence et d'un bon user.

Pointures de 3 à 7½, **98c**
Pointures de 8 à 10½, **$1.29**
Pointures de 11 à 2, **$1.49**

Bas pour Ecoliers

Bas à côtes étroits d'un bon user, noirs et chameau. Régulier 35c la paire. Prix de vente..... **19c**

500 Paires de Souliers à Courroies et Oxfords pour Dames

Une splendide occasion pour acheter d'élégantes chaussures à une grande épargne. Dans le lot l'on trouvera toutes les pointures et plusieurs différents modèles de cuir verni et cuir plus épais, aussi suède noir et brun. Prix courant jusqu'à $3.95. Prix de vente .. **$1.99**



Pantalons pour Hommes

Bien confectionnés de serge, tweed et worsted. Toutes les tailles. Prix courant jusqu'à $4.50. Prix de vente..... **$1.95**



Bas Soie-et-Laine pour Dames

Tous de première qualité. En les plus attrayantes teintes pour le printemps. Toutes les pointures. Rég jusqu'à $1. Pour **49c**

Services à Thé de 23 Morceaux

Porcelaine nipponne, en trois décors. Régulier, $4.25. Pour **$2.95**

Tumblers de Verre

Qualité de choix, avec disposition découpée. Prix de vente, pour **2 pour 15c**

FELTOL

En attrayantes dispositions fleuries et conventionnelles. Prix courant 50c la verge. Pour **39c**

Coton Blanc

Qualité d'un bon user, 36 pouces de largeur. Prix courant 20c la vg. Pour **15c**

Flanellette

Flanellette rayée de 36 pcs. Prix courant 25c la verge. Pour **19c**

Flanellette Ecrue de 27 pcs. Prix courant 20c. **15c**

Des Centaines d'autres Aubaines Spéciales en toutes les Marchandises.

Tél: Rideau 1534

SLOVER'S

Près du Marché By

61 RUE YORK

5 ANS DE PROGRES



chez J.-A. LALONDE



EPICERIES — VIANDES FRAICHES — POISSONS — FERRONNERIE — BIERES ET PORTERS

263-265, RUE MONTCALM, HULL

Téléphones: SHER. 3785 --- SHER. 3786

QUALITÉ

La réputation de notre maison a depuis longtemps dépassé les limites de l'arrondissement, grâce à la haute qualité des produits que nous vendons. Le client est assuré de trouver chez nous le dernier mot de l'épicerie canadienne.

A PRIX EGAL, LA MEILLEURE QUALITE
A QUALITE EGALE, LES MEILLEURS PRIX

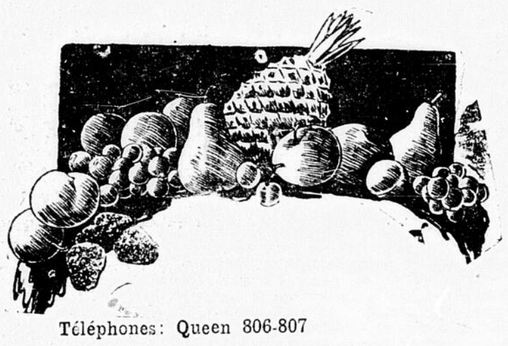
SERVICE

Le premier souci d'un établissement consciencieux est d'accommoder en tout et partout la clientèle qui l'honore de ses commandes. C'est pour cette raison que nulle part ailleurs on trouvera un SERVICE plus courtois, plus diligent et plus régulier que celui en honneur dans notre maison. La QUALITE et le SERVICE sont les deux facteurs du succès en affaires.

ECONOMIE

La situation de notre magasin qui est éloigné du centre des affaires, l'achat en grande quantité des produits que l'on trouve chez nous et l'absence d'un loyer à payer qui a toujours son influence sur les prix que l'on constate ailleurs, nous permettent de vendre nos marchandises à des prix qui défient toute concurrence. Les ménagères réaliseront donc des ECONOMIES fortement appréciables en achetant chez nous.

REGARDEZ - - LISEZ - - VENEZ



Téléphones: Queen 806-807
Succursale du Marché: Rid. 4000
Soirée et Jours de Congé: Car. 1724.

THE OTTAWA FRUIT SUPPLY CO.

MARCHANDS A COMMISSION
DANS LE GROS

395, rue Bank Ottawa, Ont.

Succursale du Marché: 25 rue York

AUX PERSONNES EN DEHORS DE LA VILLE: Téléphonez-nous votre commande à nos frais.



CORN FLAKES --- Le paquet . . . 10c
$1.15 la douzaine.

PRUNEAUX --- 3 livres pour . . . 29c
Boîte de 25 livres, 8½c la livre.

BISCUITS

"PIOU-PIOU" à la gelée
RICHELIEU à la gelée
PETIT LOUIS à la vanille
MADELON, biscuit sec.

EXTRA SPECIAL

2 livres pour 25c
(Prix spécial à la caisse)

Biscuits de la Biscuiterie David, de Montréal.

THE

Thé Noir de Ceylon de choix. La livre **69c**
Thé Vert du Japon. La livre **63c**

CAFE

Café "Impérial" en fèves, moulu sur demande. La livre **65c**
Café "Spécial" en fèves. La livre . . . **49c**

SAVONS — SAVONS — SAVONS



Savon "LENNOX" Gros pain de 8 onces
Extra Spécial
10 pour 43c

SAVON P & G . . **10** pains pour **47c**
SAVON GOLD. Le plus gros pain de savon sur le marché . . . . **10** pains pour **57c**
SAVON DE TOILETTE "Guest Ivory" . . . . . **6** pains pour **27c**
CHIPSO. Gros paquet **21c**
PEARLINE "Cyle" **2** pqts pour **13c**

Fleur de Sarazin
Fraîchement moulue, qualité garantie. Extra spécial, la livre . . **7c**

SOUPE marque "AYLMER"
Soupe aux tomates ou légumes . . . . . **3** boîtes pour **29c**

Tomates — Blé D'Inde
2 boîtes pour **25c**

AMPOULES
(Lumières électriques)
40 et 60 watts.
5 pour $1.00

Produits "Victoria"

Sardines (Norvégien) à l'huile d'Olive pure. La boîte **18c**
Homard de choix:
Boîte de ¼ lb. **30c**
Boîte de ½ lb. **55c**
Saumon "Sockeye":
Boîte ½ lb. **25c**
Boîte 1 lb **45c**
Pois "Soleil" 2 boîtes pour **25c**
Chicken Haddie, la boîte **25c**

Les Produits Victoria SONT UNE GARANTIE POUR VOTRE TABLE.

MIEL PUR de première qualité. Trèfle blanc. Chaudière de 5 lbs **83c**

SIROP DE BLE D'INDE "Bee Hive". Chaud. de 5 livres **36c** Chaud. de 10 livres, **69c**

POIS A SOUPE. Garantis pour cuire. **4** livres pour **25c**

EXTRA SPECIAL
SIROP DE TABLE
A la véritable essence d'érable.
La pinte . . . **29c** Le gallon . . . **99c**

COCOA
Marque "Notre Mère"
Boîte de 1 livre **28c**
Boîte de ½ livre **15c**

GRAISSE

PURE (par quantité de 3 livres) la boîte 19c
Seau de 20 livres $3.27
Qualité "ROSE BRAND". La livre 23c
Seau de 20 livres $3.79
SHORTENING (par quantité de 3 lvs) la livre 16c
Seau de 20 livres $2.83

SARDINES "Jutland". 3 boîtes pour 25c
SARDINES "Bouquet". 4 boîtes pour 25c
SAUMON "Chum". 1 boîte d'une livre 15c
SAUMON "Rose Fancy". 1 boîte d'une livre . . 20c
SAUMON ROUGE, qualité de choix 25c
MACARONI — SPAGHETTI — VERMICELLE. Marques Sunshine, Hirondelle, Delisle. 2 btes pour 25c



L'Art de Faire des Sandwiches

Demandez au livreur de la Canada Bread un exemplaire de l'intéressante brochurette intitulée "L'Art de Faire des Sandwiches". Vous y trouverez plusieurs recettes de fameux sandwiches, rendus plus succulents s'ils sont faits avec le pain Butter-Nut.

LE PAIN CANADA

FRAIS TOUS LES JOURS
est en vente à
l'Epicerie J.-A. Lalonde

A partir de sa croûte au teint brun doré jusqu'à son délicieux goût, le PAIN CANADA donne la preuve "qu'il y a une différence dans le pain".

Servez-le souvent... à tous les repas.



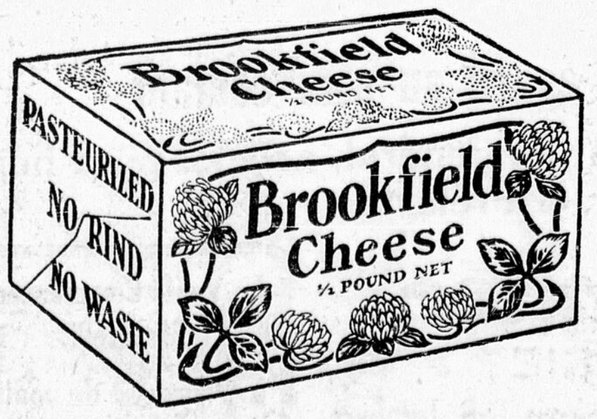
CANADA BREAD

FRANK HANNIBAL, gérant local.
OTTAWA TEL: SHER. 600

"Fromage de la Meillleure Qualité Sous la Forme la Plus Commode"

FROMAGE BROOKFIELD

en Cartons de ½ livres



Un produit de la qualité Swift suivant les prototypes Swift. Le fromage idéal pour la table. Très approprié pour servir avec les rafraîchissements et les salades. Se tranche parfaitement pour sandwiches. D'une riche valeur nutritive. Se présente dans des cartons d'une demi-livre qui protègent sa pureté et conservent sa fraîcheur pour votre table.

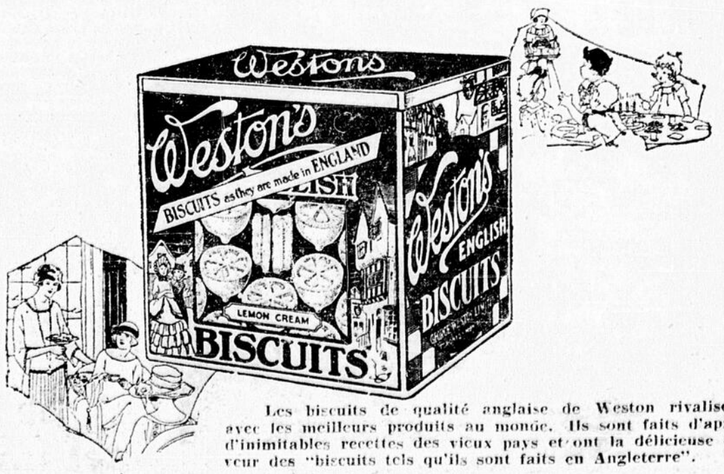
Demandez à votre Boucher ou Epicier le Fromage Brookfield en cartons de ½ livre ou à la tranche.

SWIFT CANADIAN CO., LIMITED

Un produit de la
Réputée pour ses JAMBONS et son BACON "Premium"

Biscuits qui rivalisent avec les meilleurs au monde

---Faits au Canada



Biscuits

Weston's

tels qu'ils sont faits en Angleterre

Les biscuits de qualité anglaise de Weston rivalisent avec les meilleurs produits au monde. Ils sont faits d'après d'inimitables recettes des vieux pays et ont la délicieuse saveur des "biscuits tels qu'ils sont faits en Angleterre".

Les biscuits Weston sont faits ici, en ce pays, en une boulangerie qui relève entièrement du capital canadien, dirigée par une entreprise canadienne avec des employés canadiens.

Essayez les Biscuits Weston. Procurez-vous aujourd'hui une livre de biscuits assortis.

GEORGE WESTON, Limited

La plus vaste boulangerie de biscuits canadienne indépendante au Canada

CARNET MONDAIN

Leurs Excellences, pour cause de deuil, ayant annulé les réceptions à Rideau Hall, pour quelque temps, ront pu recevoir tous les membres du parlement et leurs épouses. En conséquence, avant leur départ pour l'Ouest Canadien, Leurs Excellences donneront une réception à Rideau Hall, le mercredi, 16 mars, à 9 hres p. m., afin de rencontrer MM. les membres du Sénat et des Communes et leurs épouses.

• • •

Son Honneur le Lieutenant-gouverneur de l'île du Prince-Edouard et Mademoiselle Heartz ont pris le thé hier avec Leurs Excellences à Rideau Hall.

• • •

Madame Rodolphe Lemieux a reçu au déjeuner hier à la Présidence, Chambre des Communes, en l'honneur de la comtesse Ashburnham. Les invitées étaient Mesdames Robert Forke, Auguste Lemieux, Matamagna, N. K. Laflamme, Hawkins, Lamsell, MacLean, Garland, Ladner, Sherwood, Mmes Maurice Ollivier, McLachlin, L. R. Laflèche, Hughes, Blanché, Scott, Keefer, A. R. Tilbitts, Lewis, German et Champney.

• • •

M. et Madame Hugh Guthrie et M. et Madame Donald Guthrie, de Toronto, ont passé la fin de semaine en ville, les hôtes de l'hon. M. Hugh Guthrie et de Madame Guthrie.

• • •

Madame George P. Graham a reçu au déjeuner de vingt-quatre couverts au "Country Club", en l'honneur de Madame W. C. Kennedy, de Windsor.

• • •

Madame Rodolphe Lemieux a reçu hier après-midi, de 4 à 6 heures dans les salons de la Présidence, Chambre des Communes. Madame Lemieux portait une robe de velours quadrillé noir et bourgogne, rehaussé d'un jabot de dentelle dorée et un petit chapeau noir et or. Les salons et la salle de thé étaient décorés de tulipes rouges, de jonquilles et de pois de senteur.

• • •

Madame E. G. Odette, de Tilbury, Ont., recevait hier après-midi, pour la première fois depuis l'ouverture de la session, Madame L. L. Odette recevait avec sa belle-soeur. Mesdames G. P. Graham, Alex. Johnston, C. R. Devlin, Arthur, Aurélien Bélanger, Arnold Smith, H. A. Bowie et Mlle Y. Cousineau ont servi le thé.

• • •

Mesdemoiselles Gabrielle et Yvette Baulne, du Boulevard St-Joseph, Montréal, qui ont passé quatre semaines dans la Capitale, sont retournées chez elles. Des réunions mondaines ont été données pour Mesdemoiselles Baulne, pendant leur séjour ici.

Madame Auguste Fafard et sa nièce, Mademoiselle Rachel Fafard, sont retournées à Lévis, après avoir passé quelque temps ici, les invitées de M. et Madame J. F. Fafard.

• • •

Mademoiselle Berthe Ouimet, de Montréal, est l'invitée de Madame G. M. Vincent.

• • •

M. et Madame Albert Séguin et leur fils Jean-Marie sont partis pour St-Pascal Baylon, où ils assisteront au mariage Séguin-Mélard.

• • •

Madame Eugène Lessard est actuellement à Thetford Mines, l'invitée de M. et Madame Gabriel Taschereau.

• • •

Mesdemoiselles Charest sont retournées à Montréal, après avoir passé quelques temps en visite chez Mademoiselle Sénécal.

• • •

Madame Eusèbe Roberge et Mademoiselle Rachel Roberge sont retournées à Laurierville, où elles passeront une quinzaine.

• • •

Mesdemoiselles Rosette et Cécile Vincent ont reçu dimanche à l'heure du thé. Les salons et la table de thé étaient ornés d'oeillets, de tulipes et de jonquilles. Mademoiselle Alice Lemay, Mademoiselle Bertha Ouimet et Madame S. B. Major ont servi le thé et les glaces, aidées de Mesdemoiselles Augusta Simon, Germaine Raymond, Annette Bance, Germaine Bruyère, François Fortier Jeanne Couture, Jacqueline Caron, Gabrielle Richard et Claire Marier.

• • •

Dimanche dernier, Mme Corinne Taillefer recevait en l'honneur de M. et Mme Omer Taillefer, née Rta Murphy. Il y eut chant et musique. A minuit, un goûter fut servi par Mme Taillefer, aidée de Mlles A. Robillard, M. L. Cousineau et R. L. Robillard. Assistaient à cette soirée: M. et Mme J. P. Murphy, Mme M. Delaney, de Détroit, Mme J. Gale, M. et Mme O. Taillefer, Mme D. Robillard, Mme A. Cousineau; Mlles M. L. et C. Cousineau, J. Murphy, A. Robillard, C. Patrice, E. Ouellette, R. et L. Robillard, A. Richard; MM. B. et H. Robillard et Adrien Taillefer.

• • •

Madame Paul Leduc est de retour à Ottawa, après avoir passé quelque temps à Québec, l'invitée de Madame Shehyn.

• • •

Avis: Toutes nouvelles concernant le Carnet Mondain, pourront se communiquer par téléphone, le soir, de 7 à 8 heures, à R. 2154 ou par écrit à Case Postale, 554, le "Droit", Ottawa, Ont.

LE CONSEIL PRIVE...

Suite de la 1ère page

avis de Leurs Seigneuries, le transfert au Canada, par la loi de 1825, de la côte à l'ouest de la ligne nord-ud tirée de la baie du Blanc Sablon, avec les îles adjacentes à cette partie de la côte, comporte aussi île Woody, qui par conséquent appartient au Dominion.

"Pour ces raisons, Leurs Seigneuries sont d'avis que la frontière entre le Canada et Terre-Neuve, dans la péninsule du Labrador, est une ligne tirée en plein nord, de la frontière de l'est de la baie du Blanc Sablon jusqu'au 52e degré de latitude nord, et de là, en gagnant l'ouest, le long de ce parallèle, jusqu'à la rivière Romaine; puis, vers le nord, le long de la rive gauche de cette rivière; ensuite en plein nord jusqu'à la ligne de partage des eaux à élévation de terrain; enfin le long de la ligne de partage des eaux des rivières se jetant dans l'Atlantique, jusqu'au cap Chidley."

TERRES BOISEES

Dans la première partie du jugement, on fait remarquer qu'il peut sembler étrange qu'une question relative à la juridiction de cent mille milles carrés soit demeurée si longtemps sans être réglée, mais l'explication se trouve dans le fait que la région en question est recouverte de forêts et en grande partie inhabitée, et ce n'est par quelques familles indiennes et une jusqu'à récemment elle n'a été explorée que de temps à autre par des trappeurs à la recherche de fourrures.

En conséquence, cette étendue de terrain avait été regardée comme sans valeur appréciable, et ce n'est qu'au cours des années dernières, lorsque la demande de papier se fit plus grande, qu'un différend s'éleva au sujet de la possession du dit terrain.

Le jugement rappelle les débats qui furent soulevés à des dates antérieures, par exemple par le Canada en 1903. Depuis lors, on n'a cessé de suivre les développements de cette cause.

"Cette question, comme l'a dit Lord Hardwicke en une autre circonstance, est digne d'occuper l'attention d'un sénat romain, continue le jugement, mais le devoir de Leurs Seigneuries ne consiste pas à se demander où la frontière en question devrait être délimitée sagement et convenablement, mais seulement à déterminer l'endroit où se trouve actuellement cette frontière, en se basant sur les documents qui leur ont été soumis."

Le jugement rappelle ici la prise de Québec et le traité de Paris en 1763. Le lord chancelier évoque les événements qui se sont déroulés après cette date, alors que la souveraineté britannique fut établie. Il fait remarquer qu'il existe dans les documents un fait digne de mention, c'est qu'aucune distinction ne fut faite entre l'île de Terre-Neuve et la côte du Labrador, toutes deux ayant été incluses d'après des conditions identiques dans les territoires soumis à la juridiction du gouverneur.

Dans la proclamation de 1763, il est clair que la clause pourvoyant à ce que le Labrador fût sous la juridiction du gouverneur de Terre-Neuve ne fut pas insérée dans le but d'amoindrir les droits conférés au gouverneur, et, dans les commissions accordées aux gouverneurs de Terre-Neuve qui ont succédé au gouverneur Graves, la teneur de la commission originale ne fut pas modifiée.

Le gouvernement anglais adopta comme politique de ne pas encourager les plantations ou l'établissement de colons dans Terre-Neuve ni même d'y établir un mode de gouvernement civil, mais plutôt de considérer l'île comme une base pour bateaux de pêche.

Dans la poursuite de cette politique, c'était la coutume de nommer comme gouverneur un officier naval chargé de la protection des droits gratuits de pêche pour les sujets anglais, l'administration locale devant être confiée à des amiraux maîtres des bateaux de pêche.

Le jugement insiste ensuite sur l'expression "Côtes", qui fut beaucoup discutée, et dont la signification est multiple.

La question à déterminer n'est pas de savoir si Terre-Neuve possède du terrain sur la péninsule du Labrador, mais bien de savoir quelle est la frontière intérieure de ce territoire.

Les commissions accordées au capitaine Graves et à ses successeurs comme gouverneurs de Terre-Neuve font mention de territoires du Labrador et de planteurs ou d'habitants résidents, et autorisent le gouverneur à nommer des juges pour administrer la justice sur les côtes.

Il est possible qu'en accordant à Terre-Neuve la côte du Labrador, les auteurs du document de 1763 aient eu en vue comme frontière l'élévation de terrain de laquelle coulent les rivières. L'expression "Côtes du Labrador", telles qu'elle apparaît dans les documents de 1763 et de 1809, semblerait comprendre l'intérieur du territoire, si l'on en juge par l'interprétation qu'en donna le parlement en 1825.

Il est évident toutefois que les réclamations canadiennes présentent de grandes difficultés. Un octroi d'une étendue aboutissant immédiatement à la mer, à un endroit utile aux pêcheurs anglais, aurait été une chose si vague et si indéfinie qu'elle n'aurait pu prendre effet sans qu'on lui donnât une définition plus claire.

La frontière devait donc être limitée à une distance d'un mille de la marée haute Mais Leurs Seigneuries ne crient pas qu'en adoptant une telle proposition ils accomplissent leur devoir qui consiste à déterminer la frontière d'après les statuts, les arrêtés-du-conseil et les proclamations.

Pour ce qui est du terrain le long de la côte, qu'on proposait de céder à Terre-Neuve, une grande partie est située sur le sommet des hautes falaises et n'est pas accessible de la mer, et cette partie ne serait aucunement avantageuse aux pêchurs. D'un autre côté, dans les endroits où, grâce à l'existence d'une plage ou d'un îlot, l'accès est possible, une limite d'un mille sera dans bien des cas trouvée insuffisante.

Le Dr W. T. Grenfell, qui connaît le pays où il a rendu tant de services, déclare qu'il ne connaît pas au Labrador de construction qui ait plus de 250 verges au-dessus de la marée haute, ce qui est confirmée dans les minutes du conseil exécutif de Terre-Neuve. Ces considérations semblent démontrer qu'une distance d'un mille ne serait pas suffisante.

Il n'y a pas de doute que les pêcheries n'aient fourni le principal sinon le seul motif de l'annexion de la côte du Labrador à Terre-Neuve. Le Labrador, comme Terre-Neuve, devait être une base pour la pêche et les marins anglais.

Le désir du roi George III et de ses conseillers était d'établir sur la côte un gouvernement qui administra la justice, tout en incarcérant les délinquants, en encourageant le commerce et en pourvoyant à des moyens de défense. Ce fut pour ces fins que la côte du Labrador fut soumise au gouvernement de Terre-Neuve d'après les mêmes lois que Terre-Neuve elle-même.

On a demandé au conseil privé de répondre à cette question: Quelle est la délimitation de la frontière entre le Canada et Terre-Neuve dans la péninsule du Labrador.

Le différend remonte à 1763, alors que la côte du Labrador fut soumise à l'administration de Terre-Neuve. La pêche était regardée comme la seule ressource de ce temps-là. En 1774, le territoire fut transféré à la province de Québec, mais en 1809 il fut de nouveau donné à Terre-Neuve. En 1825, les basses régions de la côte du Labrador furent données à Québec. Cette portion se trouve le long de la rive sud jusqu'à la baie du Blanc Sablon, dans le détroit de Belle-Isle, en face de Terre-Neuve.

Terre-Neuve prétendait que les côtes à elle accordées n'étaient pas seulement une lisière du bord de la mer mais s'étendaient jusqu'à l'élévation de terrain, ce qui lui aurait accordé l'administration de terres à bois de valeur. Québec, appuyé par le gouvernement canadien, prétendait que toute la péninsule du Labrador appartenait au Dominion du Canada et que Terre-Neuve n'avait que la partie réannexée à elle en 1809.

Vers 1890, Terre-Neuve accorda des permis de coupe du bois dans la péninsule à certaines compagnies. Le gouvernement de Québec s'opposa à la coupe de ce bois et un différend fut alors soulevé. Il en résulta des négociations entre les gouvernements du Canada et de Terre-Neuve en vue de la vente du territoire. Terre-Neuve demandait six millions de dollars avec réserve des droits de pêche. Les négociations n'eurent pas de suite et on décida de soumettre la question au Conseil privé.

Les Etats-Unis ont certains droits sur les côtes, lesquelles ont été garantis par un traité conclu en 1818, en vertu duquel les citoyens américains ont le droit de pêcher à l'est et au nord de Mont-Joli et d'atterrir dans des endroits non habités de la côte.

VINGT-SIX VILLES...

Suite de la première

béraux et les progressistes s'objectèrent disant que c'était une exemption trop élevée.

P. W. Pearson, libéral de York Nord déclare que dans un cas où un homme gagne $20 par semaine, le marchand ne se trouve plus protégé au cas où cet homme serait malhonnête. M. Pearson croit que l'exemption devrait être de $12.50.

M. E. Scott, libéral de Oxford Sud est de l'avis de M. Pearson. Lui-même est marchand et il a dans ses livres plusieurs débiteurs dont il ne peut percevoir les arrérages même sous la loi actuelle et il croit que le procureur-général devrait essayer de protéger le marchand aussi bien que l'ouvrier honnête.

M. W. E. Raney, chef progressiste croit qu'il serait mieux de laisser la loi telle quelle est. Si elle est changée ce sera injuste envers l'ouvrier honnête et le marchand détaillant qui ne pourra pas plus lui vendre à crédit.

"Quel minimum d'exemption suggéreriez-vous?" demande M. Price. "Je ne crois pas qu'il serait sage de changer la loi", répond M. Raney.

Le premier ministre Ferguson déclare que le premier devoir de la Législature est de donner à la famille de l'ouvrier une chance de vivre.

ON APPLAUDIT...

Suite de la première

vues du président Coolidge en surmontant les obstacles.

Le Morning Post, organe des partisans d'une marine puissante, espère que les discussions actuelles n'apporteront aucun préjudice. Pour lui, une forte marine aux Etats-Unis serait du luxe, étant donné sa situation géographique et la production de ses propres denrées. Mais en Grande Bretagne, les choses sont différentes: elles doit être forte sur mer parce qu'elle est faible sur terre.

Le Daily News félicite le gouvernement d'avoir accepté la proposition des Etats-Unis.

Le Daily Chronicle dit que la réponse anglaise est l'expression de l'opinion anglaise, mais qu'il semble peu probable que le président Coolidge convoque les trois puissances en conférence, à cause du refus de la France et de l'Italie.

LE LIBRE-ETAT

DUBLIN, 1.—L'influenza a empêché le Libre-Etat d'Irlande de faire connaître son approbation de la Grande-Bretagne. D. Fitzgerald, ministre des affaires extérieures, était absent quand le gouverneur général Healy soumit la question au conseil des ministres. Le sous-secrétaire des affaires extérieures souffrait d'influenza et fut incapable d'adresser la réponse à temps.

QUE FERA COOLIDGE?

WASHINGTON, 1.—Le président Coolidge est maintenant en mesure de déterminer quelles sont ses chances de succès au sujet de la conférence proposée, maintenant qu'il connait l'attitude des pays consultés. La réponse anglaise a été faite publiquement hier sans commentaires au département d'Etat américain. On ne tentera pas, dit-on, de tenir une conférence entre trois puissances seulement tant que l'espoir de gagner les autres puissances réfractaires ne se sera pas complètement évanoui.

CHRONIQUE...

(suite de la 3ième)

statistiques aussi erronnées.

M. Chaplin ajoute que M. Odette, d'Essex, était un de ceux qui sont venus protester à Ottawa, il y a deux ans, contre les changements apportés aux tarifs qui affectent l'industrie de l'automobile. Et le voici qui approuve à présent ces changements. D'après le député de Lincoln le ministre des finances ne mérite pas de compliments pour son budget. Les taxes n'ont pas été réduites, mais déplacées. Il y a plus de chômage et de maisons vacantes dans son comté actuellement que durant les derniers vingt ans. M. Chaplin condamne aussi notre habitude d'exporter la matière première pour importer les objets manufacturés avec cette matière première. Par exemple on a importé l'an dernier 57,000 moteurs d'autos, quand il y a une manufacture de ces mêmes moteurs dans le comté d'Essex.

—A-t-on réduit les droits sur les engins des automobiles, demande M. Odette?

—Assurément. Mais le ministre des finances aurait pu mieux faire encore en exigeant qu'il y ait plus de cinquante pour cent des autos qui doivent être de fabrication canadienne.

—Mais cette proportion, demande le ministre Robb, n'oblige-t-elle pas les industriels canadiens à se servir d'un plus grand nombre d'engins canadiens?

—La nouvelle loi n'entre en vigueur que le premier avril, de sorte qu'il ne lui est pas possible de répondre à cette question immédiatement.

A l'aide de statistiques prises à des sources américaines M. Chaplin montre ensuite quelle emprise acquiert le capital américain sur nos ressources naturelles. Jamais on ne construira le Canada par un pareil procédé. De plus le gouvernement est loin d'être heureux avec ses traités commerciaux. Ceux qu'il a conclus avec la France et l'Australie surtout sont à l'avantage de ces deux derniers pays plutôt qu'à l'avantage du Canada.

Wm. IRVINE

M. William Irvine, Fermier-Uni, de Witaskiwin, a trouvé que jeudi dernier le ministre Dunning n'avait répondu à aucune des questions que lui avait posées M. Garland. Il a pris un faux-fuyant. Il s'est retranché derrière une déclaration gouvernementale pour cacher sa faiblesse. M. Irvine regrette que le gouvernement n'ait pas trouvé le moyen de réduire le tarif. Le temps est venu pour le parti libéral ou de réduire le tarif, ou d'admettre qu'il ne le peut pas. Il lui faudra attaquer tôt ou tard cette question du tarif. Les deux grands partis ont passé 60 ans à étudier le problème, et le mystère qui l'entoure est plus opaque que jamais. M. Irvine avoue qu'il est en faveur de l'amendement Coote.

GEORGE SPENCE

M. Georges Spence, libéral, de Maple-Creek, a dit qu'un mauvais génie a inspiré à M. Coote son amendement. Les orateurs qui ont dépeint l'ouest, au cours du présent débat sur le budget, ont mal précisé la situation de ces provinces. Si l'on accuse certains libéraux d'être protectionnistes, c'est pour le besoin d'une mauvaise cause.

M. Spence est d'avis que si l'on imprimait les dépositions de la commission du tarif, plusieurs malentendus pourraient être évités. Il a appuyé sur ce point que la commission ne pouvait rendre de décision sur les cas particuliers qui l'occupent avant d'avoir amassé tous les faits nécessaires.

HON. EDWARDS

L'hon. J.-W. Edwards, conservateur, Frontenac, ajouta que si le parti libéral avait tenu ses promesses la commission du tarif n'aurait pas sa raison d'être. Il a fait ensuite le procès du ministre de l'immigration, l'hon. Forke, pour tirer cette conclusion que les progressistes ont perdu considérablement quand M. Forke est devenu ministre du présent cabinet. Puis il a soutenu cette thèse que pour donner au pays la réciprocité telle que demandée par les libéraux en 1911 il faudrait hausser le tarif sur presque tous les produits canadiens.

Le colonel Arthurs, conservateur, de Parry Sound, a ajourné le débat, à 11 heures 40 minutes.

Rhumes de Cerveau Bientôt Soulagés par des Vapeurs

Seules, les Vapeurs Arrivent Directement aux Bronches pour y Arrêter l'Infection.



Les médecins ont depuis longtemps reconnu l'avantage indéniable qu'il y avait de soigner les rhumes directement au moyen de vapeurs. Actuellement, ces vapeurs peuvent être obtenues facilement par l'emploi du Vicks VapoRub, l'onguent volatil moderne.

Pour les rhumes de cerveau il suffit d'en faire fondre un peu dans une cuiller et d'en inhaler les vapeurs.

Vicks est aussi efficace pour les rhumes de poitrine, la toux, les maux de gorge et la bronchite. Pour les maux ci-dessus mentionnés, il est préférable de frotter la gorge et la poitrine avec Vicks au moment du coucher. C'est alors la chaleur du corps qui dégage les vapeurs.

VICKS VAPORUB

Plus de 21 millions de pots en usage annuellement

LES TEMOINS DE TROIS BRASSERIES SONT INTERROGES

A LA COMMISSION D'ENQUETE DES DOUANES, ON ENTEND LES TEMOINS DE LA DREWRY LTD, DE LA KIEWEL BREWING CO. ET DE LA EMPIRE BREWING CO.

Presse canadienne

WINNIPEG, 1. — On a interrogé hier, à la commission d'enquête des douanes, les témoin des trois brasseries suivantes: La Drewry's Limited, de Winnipeg. La Kiewel Brewing Co., de St-Boniface et la Empire Brewing Co.

Dans le cas de la première de ces compagnies, M. G. M. Black, son président, fut appelé à donner des explications sur des dépenses de $81,878. A M. R. L. Calder avocat de la commission, il expliqua certains items représentant $24,807 et déclara que M. L. F. McCarthy, vice-président et gérant de la compagnie, serait en mesure de donner des explications sur le reste. Parmi les item mentionnés par M. Black figuraient des paiements de douze cents dollars à la Saskatchewan Moderation League lors d'un plébiscite, et quinze cents dollars pour de la propagande.

M. Calder demanda à M. McCarthy des explications au sujet d'une somme de $67,071. Le témoin répondu négativement à M. Calder qui lui demandait s'il avait expédié autre chose que du ginger ale aux Etats-Unis.

LES NEGOCIATIONS RADIOPHONIQUES

(Presse Associée)

WASHINGTON, D.C., 1. — Des négociations préliminaires pour une entente entre le Canada et les Etats-Unis au sujet de la radiophonie ont eu lieu ici. Une autre conférence sera probablement nécessaire avant qu'on puisse en venir à une entente mais on dit qu'un des résultats des négociations actuelle sera la réduction de "la piraterie" des longueurs d'onde.

A cause des plaintes en ce sens, venues du Canada le gouvernement de Washington a invité une délégation d'Ottawa pour discuter la question.

Les Canadiens ayant à leur tête M. A. Johnston, sous-ministre de la marine et des pêcheries sont arrivés ici la semaine dernière et sont repartis pour Otawa hier. Aucun des deux partis n'a fait de déclaration.

AUX JEUNES GENS: "Du Collège au Mariage", extraits des oeuvres de Louis Veuillot, par G. Cerceau; au comptoir 45 sous; par poste 50 sous. S'adresser au Service de Librairie, "Le Droit", Ottawa, Ont.

LA SITUATION SEMBLE S'ECLAIRCIR A ST-HYACINTHE

LES BOUTIQUES DE L'EMPIRE CLOTHING CO., FONTIONNENT PRESQUE NORMALEMENT DEPUIS QUELQUES JOURS.

SAINT-HYACINTHE, (D.C.N.) —La situation ouvrière à Saint-Hyacinthe semble s'éclaircir autour de la Empire Clothing Co., malgré ce qu'on en peut dire en certains milieux. Des assemblées se tiennent presque chaque soir, depuis une dizaine de jours, convoquées par l'organisation des Syndicats Catholiques et Nationaux, ou par les représentants ici de l'*Amalgamated Clothing brokers*. En marge des débats oratoires, disons que le travail n'a jamais cessé complètement à l'*Empire*, et que la boutique fonctionne à peu près normalement depuis quelques jours.

Samedi soir dernier, une assemblée des ouvriers de Saint-Hyacinthe eut lieu à la salle du marché Centre, sous la présidence de M. Samuel Casavant, de la Maison Casavant Frères. Les divers orateurs, M. l'abbé Charles-Emile Hétu, MM. Victor Chartier et Lionel Leblanc invitèrent les ouvriers en grève à retourner à l'ouvrage, leur disant que tout serait normal prochainement, à la manufacture. M. T.-D. Bouchard, maire de la ville et député du comté à la législature, était présent. Il n'exprima pas d'opinion sur la situation actuelle, disant que ce n'était pas là son rôle, et damanda à tout le monde, dans l'intérêt général de la population, d'essayer de trouver une solution favorable au problème. Il ajouta qu'il était à la disposition du public, et qu'il serait prêt à servir d'intermédiaire, à l'occasion, entre les parties intéressées. Un organisateur de l'*Amalgamated* venant de Montréal, qui se trouvait dans la salle, demanda la parole à un moment donné, mais le président de l'assemblée crut devoir la lui refuser, disant que la réunion avait été convoquée spécialement pour les citoyens de Saint-Hyacinthe, et que par le fait même l'interrupteur n'y avait pas voix.

Lundi soir, nouvelle assemblée, convoquée cette fois par les organisateurs de l'*Amalgamated Clothing Workers*, sous la présidence de M. E. Hotte, de Montréal. On s'attendait dans certains groupes, étant donné l'incident de samedi dernier, à un peu de tapage, mais l'assemblée fut absolument paisible. Le principal orateur fut M. Currie, organisateur de l'*Amalgamated* au Canada. Il essaya de faire des précisions sur la grève de Saint-Hyacinthe et dit, à son point de vue, les raisons de celle-ci. Les griefs des employés en grève de la *Empire Clothing* seraient, d'après lui, de trois sortes. Ils demanderaient des heures de travail plus courtes, des conditions de travail plus sanitaires, dans certains départements, et veulent que tous les ouvriers, à valeur égale, soient palés un même salaire pour un même ouvrage.

SAINT-HYACINTHE, 24. (D.C.N.) —L'assemblée générale annuelle de la Chambre de Commerce de Saint-Hyacinthe, aura lieu mercredi soir prochain, 2 mars, à 8 heures du soir, à l'Edifice des Postes. On y procédera à l'élection de l'exécutif pour le prochain terme. Tous les citoyens sont invités.

En croisière aux Antilles

NEW YORK, 1er. — Le paquebot "Montroyal", du Pacifique Canadien, a quitté ce port hier midi avec 499 passagers qui s'en vont en croisière dans la mer des Antilles. Ils visiteront les Bermudes, Cuba, la Jamaïque, les Barbades, la Martinique, les Bahamas les ports du Vénézuéla et de la Colombie ainsi que le canal de Panama. Le paquebot sera de retour à New York vers la fin de mars. C'est sa seconde croisière aux Antilles cet hiver. Au nombre des passagers se trouvait M. Edwin A. Hodson éditeur du "Deaf & Mutes Journal"; une cinquantaine d'amis, tous sourds-muets, l'accompagnèrent jusqu'au bateau et lui firent une "silencieuse" ovation au départ, l'accompagnant des bras et des doigts lorsque le "Montroyal" s'éloigna lentement de son quai. Plusieurs canadiens font cette croisière.

BUENOS AYRES, 1.—Le vapeur Vauban a pris la mer hier portant les corps du capitaine C. F. Woolsey et du lieutenant J. W. Benton, aviateurs de l'armée des Etats-Unis, victimes de la tragédie de samedi, alors que leurs machines, le Détroit et le New York sont venus en collision et sont tombés.

Le capitaine A. Cuerto, du service d'aviation de l'Argentine, qui s'était rendu au quai pour rendre ses hommages aux défunts, a été pris d'une attaque cardiaque et est mort. Le départ des autres aéroplanes pour l'Ascension ne se fera que demain.

UN INCENDIE DE 5,000 DOLLARS RUE BESSERER

LE FEU ECLATE SOUS LE PLANCHER D'UNE CHAMBRE DE BAIN, DANS UNE MAISON DE RAPPORT.

Tous les locataires des appartements Winona, 508 rue Besserer ont dû en sortir précipitamment, hier soir lors d'un incendie, qui a causé des dommages d'environ $5,000, attribuables surtout à l'eau et à la fumée.

Le feu a éclaté un peu après sept heures sous le plancher de la chambre de toilette et s'est rapidement communiqué au toit en passant entre les murs.

D'après le chef Burnett, les dommages à l'édifice seront d'environ $3.000.

Les dommages aux meubles et autres articles de ménage des locataires seront d'environ $2,000.

Cette maison est construite en brique et a trois étages. Les locataires sont: H. E. Mirault, L. Blastein, M. Shinkman, G. Hobbs, Mme C. Dogg, A. Simard, C. A. Minott, Mme W. Grafton, Chas. Phillips, J. Buckley.

Un court circuit, causé par des fils électriques défectueux sont, croit-on, la cause de l'incendie.

M. Charles Phillips occupant l'appartement No 9 au dernier étage s'aperçut du feu le premier. Son attention a été attirée par le fait que les lumières électriques s'éteignirent et par une odeur de fumée qui envahissait son logis. Après avoir averti tous les locataires il appela les pompiers.

A l'arrivée des pompiers de la basse-ville, sous la direction du chef du district Beauséjour, la fumée envahissait tout le troisième étage. Les pompiers dûrent de traîner sur le plancher pour localiser le centre de l'incendie sous le plancher et dans les murs du cabinet de toilette de l'appartement No 10, occupé par M. J. A. Buckley.

Ils ont dirigé immédiatement sur le brasier les jets de plusieurs extincteurs chimiques.

Pendant qu'ils étaient à éteindre le feu dans l'appartement No 10, d'autres pompiers découvrirent que l'incendie s'était déclaré entre le plafond et le toit. On se servit de deux nouveaux jets d'eau pour combattre ce nouveau brasier.

A l'exception de quatres appartements, situés à l'avant de la bâtisse: ceux de MM. Mirault, Blastein, Buckley et Phillips les autres n'ont été que peu endommagés. Ils ont été cependant inondés par des tonnes d'eau coulant du toit. On a évité de plus grands dommages en recouvrant les meubles de toiles imperméables. L'appartement de M. Buckley a été le plus endommagé.

M. Phillips, dont l'appartement se trouve de l'autre côté du corridor, ne possède aucune assurance, contre le feu sur son mobilier.

SIR H. SAMUEL ET LA POLITIQUE LIBERAL

(Presse Canadienne)

LONDRES, 1. — Une déclaration importante sur la politique libérale a été faite hier dans un discours prononcé au Eighty club par Sir Herbert Samuel. Il dit que la grande question dans la politique britannique est la récemption de l'ouvrier dont la voix n'est pas assez forte pour décider des conditions de son emploi.

Il condamne les croyances politiques des conservateurs et des travaillistes et parle de l'attitude "vacillante" de ces derniers sur la grande question de Chine. L'orateur définit ensuite la politique libérale qui est de régler la grave situation industrielle, de réduire les impôts et le coût de la vie; une réforme du système électoral, la haine de la guerre et une loyauté absolue envers la Société des Nations; l'amitié avec tous les pays et une étroite coopération avec les Etats-Unis.

QUITTE LE PARTI.

Presse Associée

LONDRES, 1.—Le Dr Leslie H. Gues, député travailliste de Southwark-nord, a quitté les rangs de son parti à cause de divergences d'opinion avec ce parti au sujet de la politique sur la Chine. Le Dr Guest soutient qu'il est impossible de laisser les nationaux anglais sans protection à Shanghaï, tandis que le parti travailliste demande de rappeler les vaisseaux anglais et les forces de terre de la Chine. Il n'a pas cependant l'intention de passer aux conservateurs, mais il retiendra son siège en chambre pour le moment comme indépendant.

Courriers de province

Toute correspondance (courrier de province) doit, pour droit de reproduction dans ce journal, être signée d'un nom responsable.

CALENDRIER

MERCREDI, 2 MARS 1927
51ème jour de l'année

Lever du soleil	6.35
Coucher du soleil	5.41
Lever de la lune	6.18
Coucher de la lune	4.09

QUARANTE-HEURES

Soeurs de la Ste-Famille de Hull, 1er, 2, 3, mars.
Couvent de St-Eugène, 2, 3, 4 mars.

FETE DU JOUR

Les Cendres.

L'avenir du commerce canadien est brillant

L'avenir du commerce canadien est très brillant. Non seulement nos marchés européens acquièrent une importance de plus en plus grande mais le commerce avec l'orient se développe en raison de la proximité et des facilités de communication. Telle set en substance l'une des encourageantes déclarations qu'a faites hier le professeur W. W. Goforth, de l'Université McGill, au cours d'une conférence prononcée sous les auspices du Civil Service Professional Institute à la salle St-Georges.

Le professeur avait choisi pour sujet "Le commerce canadien à l'étranger". Il s'est montré très optimiste sur l'avenir du commerce canadien.

Il a déclaré que bien que n'ayant qu'un centième de la population totale du globe, la Nouvelle Zélande, l'Australie et le Canada pris collectivement ont une importance commerciale qui équivaut à celle de l'Angleterre ou à celle des Etats-Unis.

Le Canada, dit le professeur, devient une des principales sources d'approvisionnement pour la Grande Bretagne et les Etats-Unis.

Le professeur admet que le libre échange a ses avantages au point de vue commercial mais il dit que dans certains cas il y a des raisons qui militent en faveur d'une politique de protection.

CLASSES DE NATATION AU BAIN CHAMPAGNE

Les classes de natation au bain Champagne sont toujours très populaires. Au cours de la semaine dernière, il y a eu au bain une assistance de 788 enfants, dont 478 filles et 310 garçons.

M. Léandre Ricard, surintendant du bain, est l'instructeur. Il tient l'eau du bain à 80 degrés de chaleur afin que les enfants aient tout le confort voulu. M. Ricard a des aides dévoués dans la personne de son épouse, de Mme Prime, de Mlles Irvine, Larose, Ricard et de MM. Wilfrid Mathieu, S. Bellemare et G. Mitchell.

Les hommes surveillent et donnent des instructions aux petits garçons et les dames s'occupent des petites filles.

Dégagez ce Rhume avec le Musterole

Ayez du Musterole à votre portée quand un rhume prend naissance. Il jouit de tous les avantages de la mouche de moutarde de grand-mère sans brûler. Vous sentez une bienfaisante chaleur à mesure que l'onguent pénètre dans les pores, puis une sensation rafraichissante, calmante et un prompt soulagement.

Fait d'huile pure de moutarde et d'autres ingrédients simples, le Musterole est recommandé par plusieurs gardes-malades et médecins. Essayez le Musterole pour la bronchite, le mal de gorge, le torticolis, la pleurisie, le rhumatisme, le lumbago, le croup, l'asthme, la névralgie, la congestion, les douleurs dans le dos et les articulations, les muscles endoloris, les meurtrissures, engelures, pieds gelés, rhumes de poitrine. Il peut prévenir la pneumonie et l'influenza.

The Musterole Co. of Canada, Ltd.
Montreal

MUSTEROLE
WILL NOT BLISTER

Mieux qu'une mouche de moutarde

Monument National

Jeu., Vend., Sam., 3-4-5 Mars
A 8 h. p.m.

MATINEE SAMEDI, 5 MARS
A 2 h. p.m.

La Mère Abandonnée

Drame en 5 tableaux
Supérieur à "Over the Hill"
15 artistes en scène.

Retenez vos billes à l'avance chez M. L. Gaulin, opticien, Monument National.

UNE TOUX DE 3 JOURS VOUS EST UN SIGNAL DE DANGER

Les toux et les rhumes opiniâtres engendrent des troubles sérieux. Vous pouvez maintenant les enrayer avec la Créomulsion, émulsion de créosote agréable au goût. La Créomulsion est une nouvelle découverte médicinale qui produit double effet en calmant et soulageant les membranes enflammées et en enrayant le développement des germes.

Les médecins qui font autorité conviennent que la créosote est l'un des meilleurs agents guérisseurs connus contre toux et rhumes opiniâtres et contre toute forme de maladie de la gorge. La Créomulsion contient, outre la créosote, d'autres éléments qui adoucissent et soulagent les membranes enflammées et font cesser l'irritation et l'inflammation, pendant que la créosote pénètre dans l'estomac, est absorbée par le sang, attaque le mal à sa source même et enraie le développement des germes.

La Créomulsion est garantie donner satisfaction dans le traitement des toux et rhumes opiniâtres, de l'asthme bronchial, de la bronchite et des autres formes de maladies, et elle est excellente comme reconstituant de l'organisme après les rhumes ou l'influenza. L'argent est remboursé si on ne réussit pas à se débarrasser de n'importe quel rhume ou toux après avoir suivi les directions. Demandez-le à votre pharmacien. Créomulsion Co. Limited, Toronto, Ont.

ABANDON des AFFAIRES

Un Stock de $30,000 pour être vendu sans égard au prix coutant

Se composant de nouveautés [marchandises sèches] en général, articles pour hommes (merceries), Bottines et Souliers, Malles, Mallettes et Prélarts.

MAGASIN A LOUER
--- et ---
Installations à Vendre

DOUCET, Limitée

269, RUE DALHOUSIE

Angle de la rue Murray — Vis-à-vis J.-B. Lefebvre

La Vente Commencera Mercredi, à 9 heures du matin

REGION DE BUCKINGHAM

Mot d'ordre: C'est notre devoir de soutenir nos institutions.

PARTIE DE CARTES DES DAMES DE STE-ANNE

LES ORGANISATRICES REMPORTENT UN MAGNIFIQUE SUCCES SALLE ARCHICOMBLE. — PROGRAMME INTERESSANT. — DE NOMBREUX PRIX.

Le grande partie de cartes de dimanche soir dernier, organisée par les Dames de Ste-Anne, obtint un franc et véritable succès. La salle du collège était archicomble, et nombreuses sont les personnes qui durent retourner à la porte faute de places. La soirée commença tôt et s'écoula rapidement. Après la joute de cartes un programme bien réussi fut présenté par les personnes suivantes:

Mlle Aldéa Hamilton, solo de piano, "Salut à Pest".

Mlle Anne-Marie Tourangeau, chant, "Je demande à l'oiseau", de Rocoff, au piano Mlle Eugénie Tourangeau.

Mlle Rose-Ella Léger, solo de mandoline, "Home Sweet Home", au piano Mlle Rose Morand.

Mlles Jeannette Fournier et Rose-Ella Léger, solo de violon et ukelelee, airs populaires, au piano Mlle Rose Morand.

Puis l'on distribua aux "favorisés" de la chance de nombreux et beaux prix:

PRIX DES HOMMES

7 parties: Armand Bertrand, boites de farine, don de M. Jean Carpentier; Georges Paquette, pipe et blague, don de M. A. Angrignon; Emile Gauthier, jambon du Dominion Stores.

6 parties: M. Mongeon, boite de surprise, don de M. Raby; Ovila Houle, 20 pintes de lait, don du laitier Connelly; Jack Morand, pot en aluminium, don de J.-Bte Gauthier.

5 parties: Jos. Gauthier, coussin de Mme Ledoux; Ralph Forcier, 1 douzaine de pains, don de M. Isidore Carrière; Jos. Portelance, boite de surprise, don de M. E. Lafleur, représentant de la maison Laporte-Martin, Ottawa.

PRIX DES DAMES

8 parties: Mme Joseph Durocher, oreillères, don de la maison "Simpson"

7 parties: Mme Narcisse Charet, vêtements de laine pour enfant, don de Mme Samuel Royer; Mme Jos. Rochaille, 4 verges d'étoffe à robe, don de Mme A. Angrignon; Mme Samuel Royer, don de Mme Donat Séguin.

6 parties: Mme Hercule Ménard, plat à fromage, don de Mme Ferd Desjardins; Mme Léandre Chalifoux, 10 livres de sucre, don de Mme Félix Lajeunesse; Mme Ladéas Matte, paire d'essuie-mains, don de Mme Jos. Gauthier.

5 parties: Mme Laurent Laliberté, bonnet d'enfant, don de Mme Xavier Tadieux; Mme Philias Matte, plateau, don de Mme Hercule Ménard.

PRIX DES JEUNES FILLES

7 parties: Mlle Amanda Plouffe, don d'un ami; Mlle Jeannette Fournier, pot à lait et sucrier, don de Mme Isidore Lecompte; Mlle Maria Rollin, tablier, don de Mme Calixte Daoust.

6 parties: Mlle Antoinette Pichette, dessus de bureau, don de Mme Augustin Latour; Rose-Mai Laurin, service à chocolat, don de Mme Isidore Soucy; Mlle Jeanne-Ida Rolland, salière, poivrière et moutardier, don de Mme Jules Haspect.

5 parties: Mlle Frappier, essuie-mains, don de Mme Pomminville; Mlle Elzéorine Cyr, plateau, don de Mme Louis Morel; Mlle Yvonne Cadieux, tasse et soucoupe, don de Mlle Jeanne McAndrew.

PRIX DES JEUNES GENS

7 parties: M. Chénier, boite de surprise, don de M. Hormisdas Paquette; Arthur Pomminville, cabaret, don de M. Jules Haspect; M. Lacelles, foulard, don de M. Chédotal.

6 parties: M. Williams, album à photographies, don de M. Rod. Léger; Honoré Latour, cadre, don de M. Jos Paquette; Lambert Morand, jeux de cartes, don de M. Arthur Duguay, représentant de la maison Soublière et Charet, Ottawa.

5 parties: Marcel Laurin, don de M. Stanislas Côté; Claude Jémus, boite de papier à lettre, don de l'hôpital St-Michel; M. Chartrand, don de J. A. Leduc.

Cinq-Cents, 8 parties: Mlle Irène Lapierre, taies d'oreiller, don de Mme Jos Gagnon; Jack Surtees, pipe, don de M. J. A. Bertrand, Hull.

Premier prix d'entrée: Mme Calixte Carrière, jambon, don de la compagnie Swift; deuxième prix d'entrée, Colette Beauchamp, chaudière de graisse, don de la Canadian Packing Co., Hull.

La rafle d'un cinq piastres favorisa Mlle Yvonne Lorrain, et celle de la liseuse, Mme Joseph Farrell.

CHOSES PAROISSIALES

Mercredi des Cendres:

La messe paroissiale aura lieu à 9 heures demain. Il y aura imposition des cendres à quatre heures dans l'après-midi.

Chemin de la Croix:

Les exercices du chemin de la croix commenceront demain à 4 heures, et se continueront tous les mercredis et vendredis du carême à la même heure.

Premier vendredi:

A l'occasion du premier vendredi du mois, l'on entendra comme d'habitude les confessions la veille et l'avant-veille.

Messe à Glen Almond:

Dimanche prochain, il y aura messe à la mission de Glen Almond.

CARNET SOCIAL

Mme A. Guindon, de Rockland, était l'hôte des familles A. Tourangeau et A. Angrignon, dimanche dernier.

CHARETTE-HAYES

Lundi matin, à 6 1-2 heures, M. le curé J. Châtelain bénissait le mariage de M. Léonard Charette, fils de feu et de Mme Damas Charette, de cette ville, avec Mlle Lily Hayes, fille de feu M. et Mme Honoré Hayes. M. Omer Gauthier servait de témoin à M. Charet, M. Willie Hays accompagnait sa sour. Mlle Hayes reçut les honneurs de la Congrégation des Enfants de Marie, et la chorale de la Congrégation fit les frais du chant. Les petites bouquetières étaient Mlles Laurette, Berthe et Laurette Renaud, Jeaonne McAndrew.

MODISTE EN FOURRURES

Ainsi que manteaux et costumes de printemps.
MME O. JOANNETTE,
VILLAGE-NEUF

LE SANSFILISME

MARDI SOIR, 1er MARS 1927.

Eryk Bye, baryton norvégien, donnera plusieurs morceaux scandinaves choisis, ce soir, à 8 heures durant le concert Vikings qui sera irradié par les postes: WEAF, New-York; WEEI Boston; WJAR, Providence; WTAG, Worcester; WGR, Buffalo; WFI, Philadelphie; WCSH, Portland, Me.; WCAE, Pittsburgh; WTAM, Cleveland; WWJ, Détroit; WSAI, Cincinnati; KSD, St-Louis; WOC, Davenport; WCCO, Minneapolis-St-Paul; WGY, Schenectady.

• • •

Les Portal Players joueront ce soir dans "Nize Baby" de Milt Gross au poste WCCO, Minneapolis-St-Paul, à 7.15 heures.

• • •

De la musique hindoue sera irradiée ce soir à 8.15 hres par le poste WEAO, Columbus. A 8.30 hres l'orchestre de l'Université Ohio se fera entendre.

• • •

"Les cloches de Corneville", une opérette qui jouit de la faveur populaire sera offerte ce soir à 8.30 hres au poste WHK de Cleveland.

• • •

Les oeuvres de dix des plus grands compositeurs d'opéra du monde seront irradiées par les postes WJZ de New-York; KDKA de Pittsburgh; et KYW Chicago de Chicago. Un groupe de solistse, assistés de l'orchestre du WJZ prendra part au concert.

• • •

Theodore Greenburg chantera un groupe de chants religieux ce soir à 7.30 hres au poste WMAQ de Chicago.

• • •

Deux soeurs, Hazel et Celia Cullen, qui se rangent parmi les plus grands violonistes se feront entendre ce soir au poste WHAD de Millwaukee à 10 heures ce soir.

• • •

Un concert de musique du folklore sera donné ce soir à 8.15 hres par Don Malin au poste WLS de Chicago.

• • •

Mlle Jessie Stephens, membre du parti travailliste de Grande-Bretagne, parlera ce soir sur quelques-uns des problèmes de son pays à 6.15 hres au poste WGR de Buffalo.

• • •

La partie de hoquet entre Boston et New-York Américains sera irradiée ce soir à 10.40 hres au poste WEEI de Boston.

Servez-vous de
LA POUDRE A PATE MAGIQUE
dans toutes vos cuissons.
Votre succès est assuré.



Fabriquée en Canada
Ne contient pas d'alun

LA CIE. E.W. GILLETT LTEE.
TORONTO
MONTREAL QUEBEC

MARDI 1er MARS 1927
Chemin de Fer National du Canada
CNRA—MONCTON—322.4
(Heure de l'Atlantique)

7.30—Heure des enfants par Tante Ida. Contes en français par le père Antoine pour les enfants.
Discours par M. R. W. Simpson, assistant gérant général de la région de l'Atlantique, Canadien National.
PROGRAMME MUSICAL
Piano: "Sous Bois, op. 6" (Staub) et "Si oiseau j'étais" (Henselt) par Mme A. R. Fraser. Chant: "Ah, 'tis a Dream" (Haley) et "My Lover is a Weaver" (Hildach) par Mme W. A. Fitch, contralto; Violon: "Solitude" (Kanner) et "Concerto No 7" (Rode) par M. H. Weber. Lecture par Margaret Gander. Chant: "A Portrait" (Green) et "Till One Day" (D'Hardelot) par Mme Harold G. Cole, soprano, Saxophone: "Sax Serene" (Wiedorft) et "Valse Vanite", par M. Kenneth A. Jones. Piano "Consolations" (Lizst) par Mme A. R. Fraser. Lecture par Margaret Gander. Chant: "Take Joy Home" (Belfelt) et "Coo" (Rubens) par Mme Harold G. Cole, soprano. Violon: "Madrigale" (Simonetto) et "Berceuse" (Rownoski) par M. H. Weber. Chant: "Aria" (Gluck) et "Three Green Bonnets" (Guy D'Hardelot) par Mme W. A. Fitch, contralto. Saxophone par M. Kenneth A. Jones.
10.30—Orchestre de danse CNRA.

KDKA—PITTSBURGH—309.1
6.00—Orchestre symphonique.
7.00—Concert sacré.
7.30—Nouvelles, marchés.
7.45—Causerie.
8.00—Programme
8.30—Champion Spark Plug.
9.00—Concert.
10.00—Dn Amaizo.
11.35—Concert du Pittsburgh Post.

WJZ—NEW-YORK—455
7.00—Frank Dole.
7.15—Orchestre.
7.45—Numéro spécial.
8.30—Champion Spark Plug.
9.00—Programme.
10.00—Don Amaizo.
10.30—Orchestre.

WEAF—NEW-YORK—492
8.00—Les Vikings.
8.30—Buckeye Bakers.
9.00—Heure Sveready.
10.00—Leçon de bridge.
10.30—V. Lopez et orchestre.

WG—SCHENECTADY—379.5
6.30—Musique Ten Eyck.
7.30—Discours.
7.45—Giovanni Trombini, violoncelliste.
8.30—Leçon de français.
9.00—Heure Eveready.
10.00—Bridge.
10.30—Orchestre.

WBZ—SPRINGFIELD—333.1
6.15—E. McEnenny et orchestre.
7.00—Mirth Makers".
7.30—Récital d'orgue.
7.55—Orchestre.
8.30—Champion Spark Plug.
9.00—The Radio Four.
10.00—Programme musical.
10.30—Orchestre.

WTAM—CLEVELAND—389
6.00—Vaudeville.
7.00—Orchestre.
8.00—Les Vikings.
8.30—Jolly Buckeye Bakers.
9.00—Artistes Eveready.
10.00—Leçon de bridge.
10.30—Orchestre.
11.00—Revue Allen.

WLW—CINCINNATI—422.3
6.20—Orchestre.
7.00—Compositeur américain.
7.30—Castle Farm.
8.00—Orchestre et quatuor.
9.00—Orchestre Fornica.

WSAI—CINCINNATI—326
7.00—Quatuor Congress.
8.00—Les Vikings.
8.30—Jolly Buckeye Bakers.
9.00—Heure Eveready.
10.00—Partie de bridge.
12.00—Orchestre.

KYW—CHICAGO—536
7.00—Contes pour les enfants.
7.30—Concert Congress.
10.30—Concert classique.
11.30—Programme américain.

WCCO—MINNEAPOLIS-S.-PAUL—416.4
6.15—Heure des enfants.
7.15—"Nize Baby", pièce.
.00—Programme de New-York.
10.30—Comédie musicale.
11.30—Programme nouveauté.

MERCREDI, 2 MARS.

KDKA—PITTSBURGH—309.1
6.00—Fanfare Westinghouse.
7.30—Marchés; causerie.
8.00—J. et W. Mitchell.
8.30—Quatuor féminin.
9.00—Heure Maxwell.
10.00—Trio R. V. B.

WJZ—NEW-YORK—455
7.00—J. B. Kennedy.
7.10—Orchestre.
8.00—J. et W. Mitchell.
8.30—A être annoncé.
9.00—Heure Maxwell.
10.00—Heure "Arm Chair".
10.00—Orchestre Astor.

WEAF—NEW-YORK—492
7.30—Fanfare.
8.00—"The Two-Job Wife".
8.15—Quatuor.
8.20—Odette Davis.
9.00—Troubadours.
9.30—Moment musical.
10.00—Frères Smith.
10.30—"Manola", opérette.
11.30—Orchestre.

WGY—SCHENECTADY—379.5
7.30—Fanfare militaire.
8.00—Fanfare Remington.
9.00—Troubadours Ipana.
9.30—Jumeaux Harmony.
10.00—Programme musical.
10.30—"Manola", opérette.

WBZ—SPRINGFIELD—333.1
6.15—Ensemble Lenox.
6.50—Nouvelles.
7.00—Orchestre.
7.30—Société de radio.
8.00—Numéro spécial.
8.30—Choeur.
9.00—Heure Maxwell.
10.00—Choeur "Arm Chair".
10.30—Orchestre.

WTAM—CLEVELAND—389
6.00—Orchestre.
7.15—Causeries.
7.30—Fanfare.
8.00—Récital du studio.
8.30—Hire's Harvesters.
9.00—Programme.
10.00—Concert du studio.
11.00—Orchestre.

WLW—CINCINNATI—422.3
7.00—Orchestre Gibson.
10.00—Trio Heermann.
10.40—Ford et Glenn.
11.00—J. Grosse, organiste.

WSAI—CINCINNATI—326
6.15—Dan Dugan.
6.45—"Mme Dumbley".
7.15—Carillons.
7.30—Piano.
10.00—Frères Smith.
10.30—Programme populaire.
11.00—Orchestre Sinton.

KYW—CHICAGO—536
7.00—Contes pour les enfants.
7.30—Concert Congress.
8.00—Concert.
10.00—Concert classique.
11.30—Programme américain.

WCCO—MINNEAPOLIS-S.-PAUL—416.4
6.15—Heure des enfants.
7.00—Marchés.
8.15—Causerie pour la ferme.
8.30—Causeries.
9.00—Programme de New-York.
9.30—Ensemble.
10.00—Frères Smith.
10.30—Programme musical.
11.30—Programme de danse.
12.30—Récital d'orgue.

WBBM—CHICAGO—226
9.00—Coon Sanders.
10.00—Artistes; orchestres.
1.00—Club Nutty.

WEBH—CHICAGO—320.2
8.00—Orchestre Edgewater.
10.00—Orchestre; artistes.
1.00—Revue.

WGN—CHICAGO—302.8
7.10—Musique; Punch et Judy.
7.35—Ensemble Drake.
8.15—Paul Ash.
9.30—Orch. Fred Sweet; chants.
69.45—Numéro spécial.
11.00—Sam'n Henry.
11.10—Musique.
11.20—Chants; T. Cootes.
11.30—Pepper Party.

WMAQ—CHICAGO—447.5
7.00—Orgue.
9.00—Orchestre.
10.00—Musique.

WMBB—CHICAGO—249.9
8.00—Duo Trianon.
8.30—Ménestrels.
9.30—Orchestre; artistes.

GRAND PELERINAGE FRANCISCAIN

Aux plus célèbres Sanctuaires de France et d'Italie, spécialement: Lourdes Lorette, Assise et la Portioncule, l'Alverne, Rome, Padoue, Lyon, Ars, Nevers, Lisieux, organisé par "L'Echo de St-François", sous la direction des Frères-Mineurs Capucins. Départ de Montréal et Québec le 28 mai 1927, par le "Doric" de la Cie White Star; retour le 29 juillet.

Ce pèlerinage a pour but de clôturer dignement l'Année Franciscaine; il visitera donc les lieux qui parlent le mieux de saint François, mais par la même occasion il visitera aussi les Sanctuaires et autres lieux les plus fameux de France et d'Italie. Indépendamment des explications qui seront données sur place par des guides expérimentés, des conférences seront faites sur le bateau chacun des jours de la traversée.

Voici l'itinéraire avec mention des endroits où les pèlerins feront une station plus ou moins prolongée: de Montréal et Québec à Liverpool, Londres, Dieppe, Rouen, Paris et Versailles, Blois et les Châteaux de la Loire, Bordeaux, Bayonne, Biarritz, Pau, Lourdes, Toulouse, Carcassonne, Marseille, Nice et la Côte d'Azur, Gênes, Pise, Rome, Lorette, Assise et la Portioncule, l'Alverne, Florence, Venise, Padoue, Milan, Pavie, le Lac Majeur, Turin, Lyon, Ars, Paray-le-Monial, Nevers (tombeau de la Bse Bernadette), Reims, Paris, Lisieux, Honfleur, Le Hâvre, Southampton, Québec.

Pour un séjour de sept semaines en Europe, il est impossible d'établir un plus beau programme.

Les pèlerins auront tout le confort désirable. Partout la visite des villes et monuments se fera en auto avec des guides très compétents pour donner toutes les explications utiles. A Rome, ils assisteront à la messe du Pape et pourront communier de sa main. Ils auront aussi une audience spéciale du Saint-Père.

Le prix du pèlerinage, tous frais compris, est de $735.00 pour la classe "cabine" et de $617.00 pour ceux qui voudront traverser l'océan dans la classe "touriste". Ces prix sont très notablement inférieurs à ce que demanderait toute agence de voyages. Les Directeurs qui ont déjà organisé d'autres Pèlerinages, notamment en 1925 un Pèlerinage à l'occasion de l'Année Sainte, couronné d'un franc succès au point que plusieurs des anciens pèlerins se disposent à refaire le voyage font bénéficier les pèlerins de leur expérience, qui leur permet de supprimer tous agents ou intermédiaires.

Le nombre des pèlerins devant être limité, il importe de se faire inscrire au plus tôt. Si la chose vous intéresse, demandez sans tarder le Programme illustré et tous autres renseignements au **R. P. CASIMIR, O. M. Cap., à "L'Echo de St-François" 1062, rue Wellington, Ottawa. On peut aussi s'adresser au "Droit".**

Pour de la Vitalité en Hiver
SHREDDED WHEAT
double votre énergie pour les longs jours affairés et froids

L'ANGLETERRE NE REPONDERA PAS A LA RUSSIE UNE 2e FOIS

LONDRES, 28. — Le secrétaire Chamberlain des affaires étrangères a annoncé en Chambre des communes aujourd'hui que le gouvernement britannique ne se proposait pas de répondre à la réponse faite par la Russie soviète à la récente note britannique protestant contre la propagande soviète.

POURQUOI MARS EST LE MOIS LE PLUS DANGEREUX



Mars est le mois des changements soudains de température. Un jour, il fait chaud et soleil; le lendemain, froid et sombre; une journée est sèche, celle du lendemain est humide et orageuse. Les systèmes vigoureux peuvent seuls résister à cette épreuve. Il n'est souvent que trop vrai de dire que les malades "ne durent que jusqu'au printemps." De telles variations atmosphériques facilitent l'oeuvre mortelle de la grippe et de la pneumonie. Les rhumes négligés, qui affaiblissent la constitution, peuvent facilement dégénérer en ces maladies dangereuses. Mais, si le système est fortifié, si les impuretés sont rejetées du sang, si les tissus nerveux sont nourris avec un remède alimentaire sain et fortifiant tel que Father John's Medicine, le changement de saisons n'offre plus de danger.

Father John's Medicine est un composé de l'huile de foie de morue la plus pure, mélangée scientifiquement avec d'autres ingrédients précieux au moyen d'un appareil dessiné spécialement à cette fin. Le procédé exclusif de composition de cette prescription rend Father John's Medicine facilement digestible même aux systèmes affaiblis.

Father John's Medicine est inappréciable comme tonique au printemps. Il fait des forces, purifie le sang, reconstitue le système nerveux nourrit le cerveau et le corps. C'est à la fois un aliment et un tonique, et il est absolument exempt d'alcool et de drogues dangereuses.

Depuis plus de 70 ans, Father John's Medicine conduit sains et saufs à travers les mois dangereux du printemps hommes et femmes pâles et épuisés. Commencez aujourd'hui même à en prendre.

Le danger de l'emploi de remèdes brevetés réside dans les stimulants et les drogues dangereuses dont plusieurs de ces remèdes attendent leur effet passager. Parce qu'il est exempt d'alcool, de narcotiques et de drogues dangereuses, Father John's Medicine compte 70 années de succès comme tonique et reconstituant de l'organisme et dans le traitement des rhumes et des toux. Father John's Medicine est une prescription de médecin, pure et saine. Il est garanti.

Affligé de mal de dos pendant plus de 17 ans

Se porte maintenant comme un charme

Harry H. Buss, de Egmont, C.B., souffrit de mal de dos pendant plus de 17 ans. A chaque printemps, il devait abandonner son travail. Il avait essayé maints remèdes mais n'en avait pu obtenir de soulagement. On lui conseilla les Gin Pills qui lui firent un bien immédiat. Lisez cette lettre:

"Je souffrais indiciblement du mal de dos pendant plus de 17 ans. J'avais essayé de presque tout, même de cataplasmes chauds. Je ne pouvais dormir. Après avoir pris deux boites et demie de Gin Pills, me voici de nouveau au travail et je me porte comme un charme. Je ne me passerai désormais plus de Gin Pills. Je dis à tous ceux qui, dans ce canton, souffrent de mal de reins ou de dos, d'essayer les Gin Pills."

Les douleurs dans le dos, maux de tête fréquents, enflures des articulations, douleurs en urinant, urines brouillées, contenant dépôts poussière de brique, insuffisantes ou trop fréquentes sont autant de symptômes de dérangement des reins. Soulagez vos souffrances et libérez-vous pour toujours des maux de reins. Procurez-vous aujourd'hui même une boite de Gin Pills. 50c chez tous les pharmaciens. National Drug & Chemical Co. of Canada, Limited, Toronto, Canada. 124-F

OTTAWA ET HULL
SERONT
ENCHANTES
ATTENDEZ ET VOYEZ

"oTo"
BRULE MIEUX
DURE PLUS LONGTEMPS
DOMESTIC COKE
Livret "oTo" adressé sur demande

F. W. ARGUE, Ltd. Queen 6800.
M. N. CUMMINGS Sherwood 724.
J. & T. BALLANTYNE Queen 1441.
Wm. R. CUMMINGS, Ltd. Rideau 775.
BARRETT BROS. Carling 598.
W. L. DONNELLY Queen 801.
J. A. BARRETT Sherwood 4567
GEO P. HARRIS, Ltd. Queen 119.
CONSUMER'S COAL CO. Queen 1441.
POLAR ICE CO. Ltd. Carling 3660.
STITT COAL CO. — Sherwood 158.

Procurez-vous le véritable "oTo"
Demandez-le par son nom.

LAROCQUE
ENREGISTRE
...Surpasse en Valeurs
EN VENTE MERCREDI

Chemises pour Hommes
De percale de choix, collets séparés. Grandeurs 14 à 17. Régulier $1.50. Pour 79c

Pyjamas pour Hommes et Garçonnets
Pyjamas de Flanellette pour Garçonnets. Rég. $1.75. Pour . . 95c
Pyjamas de Flanellette pour Hommes. Régulier $2.50. Pour $1.49

Cravates
De Crêpe et Soie Brochée. Valant jusqu'à $1.00. Pour 39c

Bas Golf Gordon de $1.25
pour Garçonnets et Fillettes
Marque anglaise. Qualité tout laine de premier choix. 6½ à 10. La paire 49c

Caleçons (Bloomers) pour Fillettes
Qualités assorties, en épaisseur forte duveteuse et moyenne. Toutes les tailles. Valant jusqu'à 60c. Pour 29c

Soies en toutes les teintes
Soie Fugi, qualité de $1.25 la verge. 30 pcs de largeur. La verge 65c
Crêpe de Chine et Georgette de $2.00. 40 pcs de largeur. La verge $1.15
Satin envers crêpé de $3.50. 38 pcs de largeur. La verge $1.95

Mouchoirs Crêpe de Chine 50c
Attrayants mouchoirs pour dames. Riches dispositions imprimées. Chacun . . 12c

Chapeaux Elégants Modèles pour Dames
Les plus nouvelles teintes et les plus fascinants effets de garnitures. Valant de $5 à $7.50. Pour $2.50

Chandails de $5 pour Dames
Chandails Tout Laine et Soie-et-Laine. Pour . . . $1.98
Chandails de Laine de $1.75 pour Fillettes. Pour 89c

Robes Superbes Modèles du Printemps
Robes de Soie pour Dames et Jeunes Filles, en les plus fascinants coloris et modèles du printemps. Valant jusqu'à $15. Pour . . $6.90

Nouveau
Manteaux
du Printemps
Un splendide assortiment de modèles de 1927, attrayants au suprême degré. Conceptions en vogue originales et authentiques en suprême valeur. Manteaux pour jeunes filles et dames. Tailles fortes et tailles moyennes. Perfection dans tous les détails.
AUX BAS PRIX DE
$8.90 à $49.50

Tél: Rideau 5500
LAROCQUE
ENREGISTRE
Tél: Rideau 5500
Angle des rues Rideau, Dalhousie et Georges

FINANCE COMMERCE MARCHE

LES RENDEMENTS

REVUE DES RENDEMENTS ENREGISTRES

	Taux Div	Prix Approx.	Rend. P.C
Abitibi	$5	86	5.81
Asbestos pfd	7	84½	8.28
Bel. Can. P. pfd	7	103	6.80
Bell Telephone	8	146½	5.46
Brazilian	6	119¾	5.01
B. C. Fishing	5	90½	5.52
Can. Car pfd	7	92¾	7.55
Can. Cement	6	135	4.44
Do pfd	7	119	5.88
Can Converters	7	101	6.93
Can. Cottons	8	125	6.40
Do pfd	6	100	6.00
C. G. E. pfd	7	57½	6.08
(Valeur au pair $50)			
Can. Ind. Alcohol	$1.28	27	4.74
C. Steam. pfd	6	87⅞	6.83
C. P. R.	10	191½	5.22
Can. Salt	8	130	6.15
Dom. Bridge	4	142	2.82
Dom. Glass	7	106	6.60
Do pfd	7	113	6.10
Dom. Textile	$5	110	4.53
Do pfd	7	118½	5.91
Goodyear pfd	7	106	6.60
H. Smith pfd	8	106	7.55
Imperial Oil	$1	44¾	2.23
Jamaica P S pfd	7	99	7.07
L. of the Woods	12	160	7.50
Do pfd	7	117	5.99
Laur. Paper	6	102	5.88
Laur. Power	5	116	4.31
Mackay	7	125½	5.58
Mont. Cottons	6	113	5.31
Do pfd	7	118	5.93
M. L. H. and P.	$2	75	2.67
Mont. Power	$2	74¾	2.68
Mont. Tram.	10	180	5.56
Nat. Breweries	$4	60½	5.78
Do pfd	7	109	6.42
Ontario Steel	4	73	5.48
Ottawa Power	6	98	6.42
Penmans	8	216½	3.70
Do pfd	6	101½	5.91
Price Bros	2	69	3.04
Do pfd	6½	101	6.44
Quebec Power	7	227	3.08
Sher. Williams	6	150	4.00
Do pfd	7	119	5.88
S. Can. Pow. pfd	6	100½	5.97
Spanish River	7	99¾	7.02
Do pfd	7	114¾	6.13
Steel of San.	7	126	5.56
Do pfd	7	135	5.19
Tuckett Tobacco	4	72	5.56
Do pfd	7	106	6.60
Twin City	5	64	7.81
U. Secur. pfd	6	105	5.71
Viau pfd	7	86	8.14
Wabasso Cotton	$4	114	3.51
Wayagamack	$3	47	6.38
West. Gro. pfd	7	79	8.86
Win. Elec. pfd	7	103½	6.76

LES GRAINS

WINNIPEG, 28. — Le marché du blé aujourd'hui s'est limité pratiquement aux maisons de courtage. La demande étrangère étrangère n'a témoigné aucun intérêt. Les prix se sont maintenus modérés et fermes et ont varié d'un demi-sou. Les cotes de la fermeture indiquaient des baisses de 1-8.

Les marchés des grains ont été soutenusbien que la demande fusse pauvre. Cotes:

BLE	OUV.	FERM
Mai	139¼	139¼
Juil.	137¾	137¾
Oct.	128⅝	128⅝
AVOINE		
Mai	55¾	55¾
Juil.	55¾	55¾
Oct.		51
ORGE		
Mai	57¾	57⅝
Juil.	55¾	55⅞
Oct.		51
ORGE		
Mai	71⅞	71½
Juil.	70	69⅝
Oct.		65
LIN		
Mai	194	193¾
Juil.		196¾
Oct.	200	199¾
SEIGLE		
Mai	103⅝	103¼
Juil.	102⅜	102⅝
Oct.		97⅜

Prix au comptant: BLE no 1 nord $1.41 1-8; no 2 nord $1.35 5-8; no 3 nord $1.27 7-8; no 4 $1.17 1-8; no 5, $1.03 1-8; no 6 91 1-8; picotin, 91 1-8; picotin, 81 1-8; sur voie $1.40 1-8; résidus, $3.0 0la tonne.

AVOINE—no 2 cw 61 5-8; no 3 cw 52 5-8; extra no 1 picotin, 52 1-8; picotin, 50 1-8; no 2 picotin, 47 7-8; rejetée, 44 3-8; sur voie, 57 5-8.

ORGE—No 3 cw 68 3-4; no 4 cw, 66; rejetée, 62 3-4; picotin, 61 3-4; sur voie 68 3-4.

LIN—No 2 nwc $1.89 1-2; no 2 cw $1.85 1-2; no 3 cw $1.65 3-4; rejeté $1.60 3-4; sur voie, $1.89 3-4.

SEIGLE—No 2 cw $1.00.

BEURRE ET FROMAGE

MONTREAL, 1.—Les arrivages de beurre hier ont été de 524 boites, comparativement à 23 boites au cours de la même journée de la semaine précédente et à 24 boites au cours de la journée correspondante de l'an dernier.

Le prix n'ont pas changé et la situation est restée la même. La demande locale et étrangère était limitée. Cotes: le beurre néo-zélandais, de 41¾ à 42; le no. 1 pasteurisé de l'Est, de 41½ à 41¾; le no. pasteurisé de l'Ouest de 40½ à 40¾; le no. 2 de 39½ à 40 sous la livre.

Les arrivages de fromage hier ont été de 67 meules à comparer avec 70 meules au cours de la même journée de la semaine précédente et à 70 meules au cours de la journée correspondante de l'an dernier.

Le marché est resté calme et le no. 1 blanc ou coloré de l'Ouest était coté de 18 à 18 sous et ¼ la livre.

LE NIVEAU DU MARCHE

NEW-YORK, 28. — Voici les cotes moyennes de vingt titres représentatifs des groupes industriels et ferroviaires de la Bourse de New-York:

	20 Indust.	20 Ferrov.
Lundi	x151.85	xx135.49
Samedi	150.94	135.03
Il y a un an	137.16	110.83
Maximum, 1927	151.85	137.45
Minimum, 1927	141.23	125.58

Total des ventes, 2,576,100 parts.

x—Ex-dividende .8725.

xx—Ex-dividende .10.

COURS DES CHANGES ENTRE BANQUES

Cours communiqué par la Banque Canadienne Nationale.

Fermeture du 28 février 1927

	New-York	Montréal
Argent à New York		4½ c/c
New-York, dollar		23-128 pr
Londres, livre	4.84 5/8	4.85 ½
Paris, franc	.0391	.0391⅜
Bruxelles, franc	.0278	.0278½
Rome, lire	.0437½	.0438
Bâle, franc	.1925	.1929
Rotterdam, florin	.4002	.4010
Stockholm, cour.	.2670	.2675
Oslo, couronne	.2595	.26
Copenhague, cour.	.2665	.2670
Madrid, peseta	.1680	.1682
Berlin, mark-or	.2370½	.2375
Prague, couronne	.0296	.0296
Athènes, drachme	.0130	.0130
R. de Janeiro, milreis	.1190	.1192
Hongkong, dollar	.4955	.4964
Polongne, zloty	.12	.12
Yougoslavie, dinar	.0176	.0176
Indes, roupie	.3620	.3625

POMMES DE TERRE

MONTREAL, 1.—Vu la température douce que nous avons de ce temps-ci et les arrivages de plus en plus nombreux, le marché des pommes de terre ne s'est pratiquement pas amélioré et les prix ont été sans changement.

Les Montagnes Vertes de l'Ile du Prince Edouard étaient cotées de $1.60 à $1.65 en sacs de 90 livres; les pommes de terre du Québec, de $1.10 à $1.15 en sacs de 90 livres, prises au wagon; les Montagnes Vertes du Nouveau-Brunswick, de $1.05 à $1.10 en sacs de 90 livres, prises au magasin.

DIVIDENDES DECLARES

Southern Canada Power Company, Limited: un dividende de 1½ pour cent sur les actions de priorité, pour le trimestre finissant le 31 mars, 1927, payable le 15 avril, aux actionnaires enregistrés el 25 mars, 1927.

Northern Canada Power Corporation, Limited: un dividende de 1¾ pour cent sur les actions cumulatives de priorité, 7 pour cent, pour le trimestre finissant le 31 mars, 1927, payable le 15 avril, 1927, aux actionnaires enregistrés le 31 mars, 1927.

Power Corporation of Canada, Limited: un dividende de 1½ pour cent sur les actions de priorité, cumulatives 6 pour cent, pour le trimestre finissant le 31 mars, 1927, payable le 15 avril, aux actionnaires enregistrés le 31 mars.

Ottawa-Montreal Power Company, Limited: un dividende de 1¾ pour cent sur les actions de priorité cumulatives 7 pour cent, pour le trimestre finissant le 31 mars, 1927, payable le 15 avril aux actionnaires enregistrés le 31 mars, 1927.

LE MARCHE DES OEUFS

MONTREAL, 1. — Le marché des oeufs a encore été faible hier et les prix ont baissé de 2 à 3 sous la douzaine. Depuis une semaine les prix des oeufs ont fléchi de 8 à 10 sous la douzaine.

La demande a été très limitée et le marché a été plus tranquille que d'habitude, mais on s'attend maintenant à ce que la demande augmente de plus en plus vu que les prix sont plus à la portée de tous les consomateurs.

Cotes: frais extras, à 41 sous la douzaine; premiers à 39 sous; seconds à 37 sous la douzaine.

Les arrivages d'oeufs hier ont été de 413 caisses, comparativement à 710 caisses au cours de la même journée de la semaine précédente et à 773 caisses au cours de la journée correspondante de l'an dernier.

GOULD POURRA SIEGER

(Presse Associée)

WASHINGTON, 28. — Le droit du sénateur Gould, républicain du Maine de siéger au Sénat a été maintenu aujourd'hui dans le rapport du sous-comité des élections du Sénat qui a fait enquête sur les accusations portées contre lui.

Les membres du sous-comité ont recommandé que les accusations, au sujet du paiement prétendu de cent mille dollars à feu J. K. Flemming, ancien ministre du Nouveau-Brunswick, soient rejetées.

L'enquête fut faite à la demande du sénateur Walsh, démocrate. M. Gould nia qu'il y ait eu fraude.

La prétendue somme de cent mille dollars aurait été payée à M. Flemming au sujet de la construction d'un chemin de fer.

VALEURS MINIÈRES
DU CANADA
Les Actions Minières de la meilleure classe, avec une bonne marge.
La valeur vedette de Rouyn
"ONTABEC LIMITED"
F. W. Davis & Co.
Spécialistes dans les Mines
707, Edifice Blackburn, Ottawa

Sains, Hygiéniques, Nutritifs
Lait --- Beurre
Crème Glacée
Ottawa Dairy LIMITED
Tél: Q. 1188

Nos vingt années de relations avec les entreprises minières du Canada avec bureaux dans les camps miniers du nord de l'Ontario et du Québec, vous assurent des renseignements à jour en ce qui a trait au développement des mines.
Nous offrons un excellent service pour l'achat et la vente des actions minières.
ARTHUR E. MOYSEY & CO., Limited
Téléphones: Q. 698-699 14, rue Metcalfe, Ottawa
Maison fondée en 1904

L'Ottawa Light Heat & Power Co.
enregistre une autre année prospère

Le vingt-et-unième rapport annuel de l'Ottawa Light Heat & Power Co., présenté par le président, M. Thomas Ahearn, à l'assemblée annuelle de la compagnie a joui en 1926 d'une autre compagnie joui en 1926 d'une auter année très prospère, le surplus net des revenus sur les dépenses étant comme suit:

Relevé du Revenu et des Dépenses pour l'exercice financier se terminant le 31 décembre, 1926, faisant connaitre les revenus et les dépenses de l'Ottawa Electric Company et de l'Ottawa Gas Company.

REVENUS

Revenus bruts de toutes sources, savoir:
Fourniture de l'Electricité et du Gas, pour lumière, Chaleur et Energie, comportant la vente du Coke du Goudron et autres résidus..... $1,854,383.08

DEPENSES

Coût brut de Direction, tion, Opération et maintien (ne comportant pas les impôts) $1,112,102.31
Impôts Fédéraux, Provinciaux et Municipaux (ne comportant pas l'impôt du Dominion sur le Revenu, payé durant 1926) $111,563.44

$1,223,665.75

Accusant une Balance de Crédit brut de $630,717.33

Aux dépenses susmentionnées il faut ajouter les frais suivants:
Intérêt sur Obligations..$ 128,750.00
Intérêt sur Engagements rants 12,624.44

Constituant une dépense de 1,366,040.19
Laissant un Surplus de revenus sur dépenses de 488,342.89

$1,854,383.08

M. Frederic E. Bronson, à titre de vice-président de la compagnie, attira l'attention de l'assemblée à l'intéressant fait que cette année, 1927, était le quarantième anniversaire de l'avènement de M. Thomas Ahearn à la tête de l'industrie électrique à Ottawa.

Le 14 mai, 1887, dit M. Bronson, la Chaudière Electric Light & Power Company fut incorporée. La compagnie fut enregistrée le 7 juin de la même année, les pétitionneurs étant les suivants:

M. Thos. Ahearn, électricien;
M. Geo F. Brophy, C.C.;
M. W. G. Henderson, comptable;
M. Scott Millar;
M. Warren Y. Soper, électricien;
M. W. Hutchison Millar; tous de la ville d'Ottawa;
M. Thos DeWitt Hannum, entrepreneur;
M. Wm Hugh Grant Garrioch, de la ville de Hull;
M. R. Hardman marchand de bois, du canton de Gloucester.

La première assemblée des actionnaires eut lieu dans le bureau de MM. Hurdman frères, à Hull, le 23 mai, 1887 et à cette première assemblée de la première compagnie pour fournir la lumière électrique incandescente au Canada M. Ahearn fut élu directeur et électricien gérant, ou comme on le désignerait maintenant, ingénieur en électricité.

D'autres compagnies fournissaient la lumière électrique au moyen de lampes à arc, avant l'entrée dans ce champ d'action de la Chaudière Electric Light & Power Company. Mais en autant que nous le savons, la Chaudière Co devançait d'au moins deux ans toute autre compagnie au Canada pour la fourniture à une ville de la lumière électrique par contrat, au moyen de lampes incandescentes.

Le 27 juillet 1894, la Chaudière Electric Light & Power Co. se fusionna à l'Ottawa Electric Light Company et la Standard Electric Company, sous la raison sociale de Ottawa Electric Company. M. Ahearn fut élu président de la nouvelle compagnie et l'hon. E. H. Bronson, vice-président.

Le 23 janvier 1906, M. Ahearn fut élu au Bureau des Directeurs de l'Ottawa Gas Company, et à la démission de M. John Coates à la même assemblée, M. Ahearn fut élu président. Puis l'on fit dans la suite la consolidation des compagnies du gaz et de l'électricité.

Le 28 mai, 1906, la Consolidated Light Heat & Power Company fut incorporée pour fin d'acquérir les biens de l'Ottawa Electric Company et de l'Ottawa Gas Company. Le 14 juin, 1909, des lettres patentes supplémentaires furent émises changeant le nom de la Corporation en celui de Ottawa Light Heat & Power Company, Limited. M. Ahearn est président de la compagnie depuis son incorporation

La durée d'office de M. Ahearn, dit M. Bronson, constitue un record, par le fait qu'il a tenu la position de président constamment durant trente-trois ans à titre de président de l'Ottawa Electric Company, et durant vingt-et-un ans à titre de président de l'Ottawa Gas Company et de l'Ottawa Light, Heat & Power Company. Avant cela il avait été plusieurs années durant, directeur-gérant de la Chaudière Electric Light & Power Co., constituant en tout quarante ans à la tête de cette industrie.

M. Bronson fit en plus l'intéressante déclaration que l'on a décidé pour célébrer la quarantième anniversaire de la direction de M. Ahearn, et à l'occasion de l'ouverture du nouvel édifice de l'Ottawa Electric, actuellement en construction, de présenter à M. Ahearn son portrait à l'huile, et de mettre une réplique de ce portrait dans la salle des directeurs du nouvel édifice.

Une délibération félicitant M. Ahearn au sujet de sa longue durée d'office et lui exprimant le sincère souhait qu'il continue à la tête de la compagnie durant plusieurs années encore fut votée.

Tous les directeurs furent élus comme suit:

Thos. Ahearn, Frederic E. Bronson, Thomas Workman, F. Henderson, C. R.; W. C. Pittfield, Abner Kingman, H. H. Horsey, W. Lyle Reid, T. F. Ahearn, L. N. Poulin.

Et à l'assemblée des directeurs qui eut lieu immédiatement après l'assemblée générale les officiers suivants furent élus: Thos. Ahearn, président; Frederic E. Bronson, vice-président; le Col. R. Street fut nommé gérant général et F. W. Fee, secrétaire-trésorier.

NOTRE COMMERCE AVEC LE BRESIL

Les exportations canadiennes au Brésil durant les sept mois terminés avec octobre 1926 ont représenté une valeur de $4,052,645, contre $2,697,727 pour la même période de 1925, soit une amélioration de plus de 50 pour cent à une époque de dépression commerciale. Si ces exportations se maintiennent aussi bien durant le reste de l'exercice qui prendra fin en mars 1927, l'année se terminera avec des exportations à peine inférieures à $7,000,000 comparativement aux totaux suivants pour les exercices antérieurs: en 1922, $2,002,449, en 1923, $1,929,067, en 1924, $2,624,310, en 1925 $3,417,249 et en 1926, $4,832,391.

Une caractéristique intéressante du commerce est la réapparition du blé parmi les exportations canadiennes au Brésil. Ceux qui s'intéressent au commerce de la farine sont toutefois, d'opinion que l'importation du produit canadien n'est que temporaire, en attendant la reprise des consignations ordinaires du blé argentin.

Pour les sept mois terminés avec octobre, les exportations canadiennes de farine de blé au Brésil ont représenté un volume de 259,550 barils, évalués à $1,773,034, comparativement à 25,333 barils, évalués à $172,869, pour la même période de 1925, soit un accroissement de plus de 1,000 pour 100. Maintenant que les garines de blé dur du Canada sont favorablement connues ici, on peut s'attendre à une continuation de ces affaires si les prix c. a. f.. au Brésil du blé argentin ne sont pas trop bas.

Les importations des articles en caoutchouc du Canada ont passé durant la même période, de $282,411 à $418,067, le principal gain s'étant produit dans les pneus en caoutchouc, $329,629 contre $217,939.

Les ventes canadiennes de morue ont par contre, baissé de $204,511 à $129,885 et celles de merluche, de $3,520 à $3,230. Le poisson écossais ne cesse de gagner du terrain sur le marché de Rio. A Santos, c'est le poisson norvégien qui prédomine avec le produit écossais et canadien venant ensuite en importance.

Le commerce des automobiles est presque entièrement entre les mains des Etats-Unis. Les importations du Canada au cours de la période avril-octobre 1926, ont représenté une valeur de $563,501, comparativement à $1,245,790 pour la période équivalente de 1925.

Les piles et les appareils de téléphone et de télégraphe maintiennent leur position, avec $26,732 contre $28,034 durant la période avril-octobre 1925.

Le ciment canadien est réapparu sur le marché, les envois de ce produit représentant une valeur de $25,009. On croit, cependant, que ces expéditions sont la conséquence de conditions spéciales au Canada. En règle générale, le ciment nord-américain ne peut pas lutter de prix avec le produit européen.

Les ventes des machines à coudre d'une marqu ebien connue des Etats Unis, mais de fabrication canadienne qui constituaient un article important de notre commerce avec le Brésil, ont représenté une valeur de $441,938, par rapport à $575,676 durant la période d'avril-octobre de l'année dernière. La concurrence vient principalement des Etats-Unis et d'Allemagne.

ASSEMBLEE ANNUELLE

L'assemblée annuelle de la Hillcrest Collieries a eu lieu cet après-midi à Montréal à deux heures et demie.

Le marché des bestiaux

MONTREAL, 1. — Il y avait ce matin sur les deux marchés locaux 1100 bêtes à cornes, 16 moutons, 1,371 porcs et 848 veaux. La plupart des bêtes à cornes étaient des vaches de moyenne et de commune qualité et les prix ont varié de $3.75 à $5.00. Quelques taureaux se sont vendus de $4.50 à $5.00 et les animaux de conserve à $2.50.

Les bons veaux étaient en demande et ont rapporté de $11.00 à $11.25; les meilleurs, $11.50. Les veaux communs étaient plus difficiles à vendre et ont porté de $10.00 à $10.75. Un chargement de veaux maigres s'est vendu à $9.75.

Les porcs ont été soutenus aux prix que nous avons donnés hier: usses-épais $12.00; sélects $14.00; lourds et légers $11.50.

TORONTO, 1. — Arrivages de bêtes à cornes, 795. Cotes: bouvillons lourds de $6.75 à $7.75; bouvillons de boucherie, bons, de $6.50 à $7.25; moyens, de $6.00 à $6.50; communs, de $5.50 à $6.00. Génisses de boucherie, bonnes, de $6.50 à $7.25; moyennes, de $6.00 à $6.50; communes, de $5.50 à $6.00. Vaches de boucherie, bonnes, de $5.00 à $6.00; moyennes de $4.00 à $5.00; de conserve et de boucherie de $2.50 à $3.25. Taureaux de boucherie bons de $5.00 à $5.50; moyens, de $4.50 à $5.00; boignes de $4.00 à $4.50. Bouvillons en nourrissage, bons, de $6.00 à $6.50; moyens de $5.25 à $5.75.

Arrivages de veaux, 515. Cotes: bons veaux, de $12.00 à $13.50; moyens et lourds de $8.00 à $11.50; d'herbage, de $5.50 à $6.50; vaches laitières de choix, de $70.00 à $90.00; de choix, de $70.00 à $90.00; amouillantes de choix, de $80.00 à $100.

Arrivages de porcs, 882. Cotes: bacon de choix, $12.77; lisses-épais, $11 65; légers, $10.50; lourds, de $8.65 à $10.65; truies de $6.65 à $7.65.

Arrivages de moutons, 443. Cotes: bons moutons légers, de $7.00 à $8.00; lourds et mâles, de $5.50 à $6.50; communs, de $3.00 à $4.50; bons agneaux femelles, de $11.00 à $13.50; mâles, de $10.00 à $10.50; moyens de $11.50 à $12.50; communs de $9.00 à $10.00.

AU MARCHE LOCAL

Le marché local a été très actif ce matin. Nombreux étaient les vendeurs et d'autre part les acheteurs semblaient plus empressés que d'habitude. Bref, pour un mardi, on peut dire que le marché était excellent.

En dépit de l'activité qui régnait sur tous les marchés, les prix n'ont pas changé et les viandes et les légumes se sont vendus aux mêmes prix que samedi dernier.

Le porc léger de 15 à 16 sous et demi; le porc lourd, de 14 à 15 sous; le veau à 12 sous; le boeuf de 8 à 9 sous. Les poules cotées à 25 sous la livre et les poulets de 30 à 35 et même 38 sous la livre.

Le marché des légumes était actif, mais les quantités offertes n'étaient pas considérables. Les pommes de terre étaient cotées de $1.80 à $1.70 en sacs de 90 livres.

Le beurre frais à 40 sous la livre; les oeufs frais de 50 à 55 sous la douzaine.

A 11 heures il y avait exactement 22 charges de foin sur la place du marché; les prix n'ont pas changé; l'avoine offerte à 65 et 68 sous le boisseau.

BOURSE DE PARIS

PARIS, 1. — Les prix ont été fermes à la Bourse aujourd'hui. Rentes 3 pour cent 52 francs 30 centimes. Le change sur Londres 123 francs 99 centimes. Emprunts 5 pour cent 65 francs 85 centimes. Le dollar américain était coté à 25 francs 55 centimes et 3-4.

FLUCTUATIONS DE LA MATINEE

BOURSE DE NEW-YORK

Communiquées par GEOFFRION & CIE, agents de change, 101, rue Notre-Dame O., Montréal. 18, rue Elgin, Ottawa.

1er mars 1927, 12.30 h. p. m.

VALEURS	HAUT	BAS
Atchison	171⅝	169⅝
American Can Co	50	49⅛
Allied Chemical	143⅝	140
Am. & For. Power	21	19¾
Am. Tel & Tel.	158¾	158⅜
American Locomotive	115¼	113
American Smelting	150⅜	149⅛
Anaconda Copper	48	47⅞
Hup. Motors	22⅜	22½
Baldwin Locomotive	197⅜	193
Baltimore & Ohio	114½	113⅜
Bethlehem Steel	51⅛	50⅞
Canadian Pacific	189½	188¼
Chrysler Corpn	43¼	43⅜
Coca-Cola	182⅞	182
Congoleum	18⅝	18
Com. Solv. Corpn	258	254
Consolidated Gas	100	99½
Continental Motor	12	11⅞
Dodge Bros	26¼	25⅞
Dupont	195	191
Fleischmann	50½	50
General Asphalt	94⅜	92½
General Electric	86⅝	85⅝
General Motors	170	167⅜
Hayes Wheel	21⅝	20¾
Hudson Motors	66⅜	65¼
Internat. Nickel	43	42¾
Internat. Paper	57½	55¾
Lago Pete	22	21½
Mack Trucks	108	105¾
Marland Oil	56¾	56¼
Packard Motors	35	34⅜
Pierce Arrow	22¼	22
Phillips Petroleum	57¾	57
Studebaker	52⅞	51⅞
Timken Roller Bearing	92⅜	91¾
U. S. Cast Iron Pipe	224	222¾
U. S. Ind. Alcohol	88	86⅛
U. S. Steel	161⅛	159¾
Westinghouse	74¾	73½
White Motors	58⅛	57¼
Willys-Motor	23⅞	22⅝
Woolworth Co	127⅞	126⅜

L'argent est à 4¼ pour cent.

Le franc est coté à 3.91½; le milreis à 11.88.

Les ventes jusqu'à 11 heures 595,100; jusqu'à midi, 990,200.

FERMETURE DE LA BOURSE DE MONTREAL

1er mars 1927, 12.30 h. p. m.

Communiquée par GEOFFRION & CIE, agents de change, 101, rue Notre-Dame O. Montréal. 18, rue Elgin, Ottawa.

VALEURS	HAUT	BAS
Abitibi	87½	86⅜
Asbestos	22	21¾
Asbestos Priv.	84½	84
Atlantic Sugar	28½	28¼
Belgo Priv.	103	103
Bell Telephone	146½	146
Brazilian	121	119½
B. C. Fishing	89	87⅝
Brompton	33	32⅞
Can. Car	47	47
Can. Car Priv.	92⅞	92
Canada Cement	135	120
Canada Converters	101	101
Canada Steamship	39	38½
Canada Steam. Priv	87¾	87½
Dominion Bridge	142	142
Dominion Glass	106½	105½
Dominion Textile	111	110
Howard Smith	63	62⅝
Industrial Alcohol	27	26¼
Laurentide Paper	102	101
Mackay Companies	125½	125½
Montreal Power	74⅞	74⅝
National Breweries	69¼	69
Ogilvie Milling	245	245
Québec Power	226	226
Penman	215½	102
Price Bros Priv.	102	69
Shawinigan	69½	248
Smelters	249	99¾
Spanish River	99¾	150
Sher. Williams	150	126
Steel Co of Can.	126	63
Twin City	63	63
Winnipeg Electric	63	48¼
Wayagamack	48¼	

SUR LE CURB

Cosgrave	8	8
Seagram	25½	25

A la Bourse de Montréal

LES DEBUTS DE LA SESSION CE MATIN ONT ETE TRES CALMES ET ON NOTE PLUSIEURS PERTES FRACTIONNELLES.

MONTREAL, 1 — (Bourse de Montréal à l'ouverture) Le marché des valeurs a été tranquille à l'ouverture de la session ce matin. Les prix étaient fermes et quelques-uns avaient une légère tendance à la baisse.

Brazilian a ouvert à 119 7-8, avec un gain de 1-8; Smelters a perdu 5-8 à 248 3-4; Car priv. a perdu 3-8 à 92 3-8; Alcohol, Cement et Shawinigan ont été sans changement. Breweries a perdu 1-2 à 69.

A la bourse de New-York

LES MOTEURS FONT DES PERTES. — AUGMENTATION DE $43,000,000 DANS LES PRETS AUX COURTIERS. — LE FRANC FRANCAIS EST COTE A 3.90.

NEW YORK, 1 (Wall Street à l'ouverture)—Les haussiers ont rencontré une plus forte résistance à l'ouverture de la session ce matin. United States Steel a ouvert à un point de hausse et Bethleem a traversé 51, le meilleur prix depuis 1925. Delaware and Hudson a fait un gain initial de 2 points et ¾. Dupont a gagné le $2. de dividende dû aujourd'hui et General Motors a ouvert à un point de hausse.

Le mouvement spéculatif qui s'est développé dès le début est considéré comme naturel vu les avances faites au cours des dernières semaines. L'augmentation de $43,000,000 dans les prêts aux courtiers a inspiré des ventes nombreuses, mais, d'une façon générale, les offres ont été bien absorbées. Une lourde liquidation a eu lieu parmi les moteurs, déclanchée par la réduction des prix du Packard. General Motors a perdu 1 point et demi.

Coca-Cola a atteint un prix record encouragé par la déclaration d'un dividende-action de 100 pour cent.

Les changes étrangers ont ouvert soutenus: la livre anglaise à $4.84⅝ et le franc français à 3.90.

NOUS CONTINUONS D'EXPORTER DE L'OR

NEW YORK, 1.—Une consignation de $1,000,000 en or du Canada a été reçue par la Banque Canadienne du Commerce, ici.

LE BLE A WINNIPEG

WINNIPEG, 1. — On cotait à l'ouverture:

Blé—mai, de 1.39 3-8 à 1-4; juillet, à 1.37 1-2; octobre, de 1.28 1-2 à 3-8.

Avoine—mai, à 57 7-8; juillet, de 56 1-8 à 3-8.

Orge—mai à 51 1-2; juillet à 50.

Lin—mai, de 1 4 à 1.93 3-4; juillet à 1.96 7-8.

Seigle—mai, à 1.03 5-8; juillet, sans changement à 1.02 5-8.

EN INSPECTION

Passé hier en inspection 685 wagons de blé dont 95 sous contrat, comparativement à 64 wagons au cours de la journée correspondante de l'an dernier. Il y avait aussi 226 wagons de gros grains contre 160 en 1926.

LE MARCHE DE CHICAGO

CHICAGO, 1.—Le beurre est sans changement et les arrivages s'élèvent à 11,777 boites. Les oeufs sont sans changement; les arrivages nouveaux sont de 10,798 caisses.

LE MARCHE DES MINES

Commentant le marché des mines, Arthur E. Moysey and Company, 14 rue Metcalfe, Ottawa, dit:

Le marché des mines, aujourd'hui, a été passablement irrégulier, mais Vipond a été la seule valeur faible.

Vipond a ouvert à 1.14 et s'est vendue à 1.25, fermant à 1.31. West Dome s'est vendue de 15 à 15½; Dome Mines, de 8.70 à 8.60; Hollinger de 21.95 à 22.10; McIntyre, de 27.05 à 27.25.

Les mines de Irkland Lake ont été sans changement important. Hunton s'est vendue à 22¾; Kirkland Lake Gold, de 88 à 91½; Lake Shore (ex-dividende) de 18.65 à 18.50; Tough Oakes de 55 à 57½; Teck Hughes, de 6.65 à 6.70 et Wright Hargreaves de 10.60 à 10.65.

Les valeurs de Rouyn ont été soutenues. Amulet s'est vendue de 1.35 à 1.33; Area de 39 à 38½; Aconda de 2 6à 28; Boischatel de 14 à 15; Corona de 20 à 19, fermant à 19½; Duprat de 17 18; Grover Daley, de 19 à 19¼; Laval de 39½ à 40; Don Rouyn à 38; Ribago à 58; Stadacona à 42½; Towagamac de 4.00 à 3.90. Noranda a fléchi à 21.90 et fermé à 22.10.

Les mines d'argent ont été calmes. Beaver se sont vendues de 66 à 67; Canadian Lorrain de 47 à 48; Capital à 26; Castle de 1.06 à 1.07; Keeley de 1.43 à 1.44; Mining Corporation à 3.20; Nipissing de 9.55 à 9.50; Victory de 11¼ à 11½.

Argonaut a été plus forte à 42, fermant à 41¾; Barry s'est maintenue de 47 à 48; Pioneer a été calme à 1.08; Premier de 2.24 à 2.22; Potter Doal a été forte, ouvrant à 65 et fermant à 64.

Total des ventes, 473,244 parts.

L'argent en lingot a été coté à ⅜ de hausse à 56½.

Cours communiqué par J. T. RICHARDS CO., édifice Canada Life

Agonquin—500 à 2 7-8; 1000 à 3; 10, 000 à 3; 1500 à 3 1-4; 3000 à 3 1-4.

Aconda—1000 à 26; 1000 à 27; 500 à 28; 2000 à 28.

Amulet—200 à 1.34; 3500 à 1.35; 100 à 1.34; 200 à 1.35; 2500 à 1.34; 50 à 1.35; 500 à 1.33; 200 à 1.34; 200 à 1.33.

Area—500 à 39 1-2; 1200 à 39; 500 à 39 1-2; 450 à 40; 2000 à 41 3-4.

Atlas—1000 à 4 7-8; 5000 à 5; 1000 à 4 7-8.

Baldwin—3500 à 2 7-8; 1000à27-8; 2000à Baldwin—3500 à 2 7-8; 1000 à 2 7-8; 2000 à 2 3-4.

Barry Hollinger—1000 à 48; 500 à 47; 500 à 48; 2000 à 47; 2500 à 47; 2000 à 47 1-2; 400 à 47 1-2; 2000 à 47; 1000 à 47; 1500 à 48; 500 à 47 1-2; 1100 à 48; 500 à 47 1-2; 1400 à 47; 500 à 47 1-2; 500 à 47; 700 à 47 1-2; 4000 à 48.

Beaver—1000 à 66 3-4.

Belle Ellen—2000 à 20 1-2.

Bourlamaque—500 à 1.50; 20 à 1.52; 1000 à 1.50.

Buckingham—2500 à 7 3-4.

Boischatel—2500 à 14; 1000 à 14; 2000 à 15; 1000 à 14 1-2; 500 à 13; 500 à 13 1-2; 2500 à 13.

Chaput-Hughes—1200 à 10; 1300 à 9 1-4; 1300 à 9.

Cont. Manitoba—25 à 1.25; 100 à 1.23; 600 à 1.24; 200 à 1.20; 400 à 1.18; 2000 à 1.20; 800 à 1.25.

Can. Lorrain—500 à 47; 1000 à 48; 1. 200 à 48; 1000 à 47.

Castle—500 à 1.06; 300 à 1.06.

Capital—1200 à 26; 1000 à 26.

Columbus—500 à 3 1-2; 3000 à 3 3-4; 2000 à 3 1-2; 2000 à 3 1-2.

C. W. D. Lake—2000 à 15; 1000 à 15 1-4; 1000 à 15.

Corona—500 à 20; 100 à 19 1-2; 500 à 20; 2000 à 19; 1000 à 20.

Crown Reserve—1100 à 8 1-2.

Dome—300 à 8.70; 400 à 8.60.

Duprat—4000 à 17 1-2; 500 à 18; 1000 à 17 1-2; 500 à 17 1-2.

Goldale—500 à 25; 150 à 27.

Goldhill—400 à

Quand vous avez quelque chose à vendre c'est vite connu et vite fait si vous recourez à l'intermediaire des

PETITES ANNONCES DU "DROIT". *ESSAYEZ AUJOURD'HUI*

TARIF DES ANNONCES CLASSEES

1.—Evénements, fiançailles, mariages, naissances, décès, services anniversaires, In memoriam, remerciements, offrandes de fleurs, assemblées, nomenclatures:—
COMPTANT (maximum 60 mots)
1ère insertion . . . . . 75 sous
Insertions subséquentes . 50 sous
Chaque mot additionnel . 01 sou
DEBIT
Trois fois les prix ci-dessus.
Escompte de 50% pour paiement dans les 10 jours après la première insertion.

2.—A louer, à vendre, emplois demandés, serviteurs demandés, cartes professionnelles, cartes d'affaires, etc., 6 mots à la ligne.

3.—AVIS—Annonces légales et tout autre avis en caractère six points, les annonces du gouvernement et des municipalités exceptées, la ligne agate, 15 sous

4.—Titres supplémentaires—Titres d'une ligne en caractère comme les annonces classifiées ordinaires. L'insertion, 20 sous
COMPTANT
1 insertion, la ligne . . . . 11 sous
2 insertions, la ligne . . 35 sous
6 insertions, la ligne . . 54 sous
DEBIT
1 insertion, la ligne . . . . . 22 sous
3 insertions, la ligne . . . 60 sous
6 insertions, la ligne . . . 1.08
Escompte de 25% pour paiement dans les 10 jours.

REGLEMENTS

1.—Pour calculer le prix de toute annonce classée il faut compter 6 mots à la ligne, les initiales, les abréviations, les signes ($, c. %, & X, etc.) les mots composés et les groupes de cinq chiffres ou moins comme autant de mots; les chiffres suivis de lettres (1ère) comme des mots entiers. Quand il faut se servir d'un casier compter 4 mots.

2.—Lorsque le client exige que les réponses à sa case lui soient adressées il faut ajouter 20 sous pour frais de poste.

3.—Pas de commande "Jusqu'à nouvel ordre". Il faut traiter les annonces commandées pour plusieurs insertions à intervalles comme des annonces nouvelles pour chacune des insertions.

4.—La copie des annonces de naissance, de fiançailles, de mariage et de décès doit être signée d'un nom responsable.

5.—Pas de commandes pour moins de deux lignes.

6.—Les annonces classées sont payables comptant. Cependant les annonces de clients dont le nom est inscrit dans l'Annuaire de la ville ou l'index du téléphone seront acceptées pourvu que la commande soit donnée avant 10. h., a. m.

7.—Les clients qui renouvellent par téléphone une annonce classée pour laquelle ils ont déjà payé comptant ont droit au tarif comptant s'ils paient dans les 10 jours.

6 Décès

HARPER—M. J. L. Harper, fils de M. et Mme W. Harper, de Hull, décédé le 25 à l'âge de 18 ans, 6 mois. Funérailles mercredi matin à 8.30 h., à l'église Notre-Dame de Grâce. Départ du cortège funèbre 147 Wellington, à 8.15 h. Parents et amis sont priés d'y assister sans autre invitation. 6-49

11 Monuments

J.-P. LAURIN—95 Georges. Le plus beau choix de monuments et de cartes mortuaires dans Ottawa au plus bas prix possible. 11-53

13 Perdu-Trouvé

CHIEN POLICIER répondant au nom de Rover. Retourner 14 Frontenac, Hull. 13-49

LORGNON avec étui, de 18 Anderson à Preston. Retourner 18 Anderson. Récompense. 13-49

MONTRE en argent avec bracelet en cuir gris, perdue samedi rue Parent, de Water à St-Patrice. Retourner 208 Bolton. Récompense. 1-48

14 On demande

Je laisserais gratis chambre bien chauffée et éclairée à couple ou personne seule, voulant s'occuper de l'entretien de la cuisine. S'adresser après six heures à 124 Champlain. 14-49

FILLE ou GARCON pour restaurant. S'adresser 284 Dalhousie. 14-51

16 Femmes, filles demandées

BONNE d'enfants, avec expérience, 22 Ave Russell, entre 6½ h. et 8½ h. 16-50

FILLE d'expérience dans les chemises et les pantalons. S'adresser Grant Holden Graham, 43 Montcalm, Hull. 16-53

FILLE expérimentée pour ouvrage de maison; références. R. 4531J. 77 Charlotte. 16-49

FILLE de chambre et une pour restaurant. Commercial Hotel, 67 York. 16-50

MENAGERE, famille de deux enfants. S'adresser M. Louis Lambert, Aylmer-Est. 16-51

OPERATRICES avec expérience sur machine à coudre électrique. S'adresser immédiatement à S. C. Walker, Woods Mfg Ltd, Ave Laurier, Hull. 16-49

17 Hommes demandés

ON DEMANDE forgeron général, 187 rue Dalhousie. 17-51

GERANT de district pour Hull et la banlieue, par une ancienne Compagnie d'Assurance-Vie. Il faut parler les deux langues et être compétent. Salaire et commission à la personne voulue. Adresse Case 1, "Le Droit". 17-49

18 Positions demandées

CHAUFFEUR demande emploi pour camion ou char privé. Tél. Rid. 5331J. 18-50

29 Elèves demandés

A BAS MAUVAISES STENOGRAPHES! Sténographie Perrault-Daployé, bilingue, 3 mois. Approuvé Conseil Instruction Publique. Commission Scolaire. Auteur enseigne par correspondance ou sur place. 158 sténographes officiels. Institut Sténographe Perrault, 3 Ouest avenue des Pins, Montréal. Plateau 2660. 20

21 A louer

MAGASIN, coin Champlain et Victoria. S'adresser 163 Notre-Dame, Hull. 21-51

SALON DE BARBIER bien établi depuis 27 ans, au coté d'un hotel, à louer; possession immédiate chance rare pour un bon barbier, sobre. S'adresser à l'hôtel King George, Maxville, Ont., Tél. 45. 17-

22 Maisons à louer

MAISON, chauffage à eau chaude, 780 rue Somerset. Appropriée à un domicile et à une boutique de barbier. S'adresser à 270 Bronson, Tél. Sh. 1961. 22-53

MAISON de brique $30.00. Hôtel de Ville, Hull, Sh. 1902. 22-52

MAISON de huit chambres, située 95½ Dollard, Hull. S'adresser 113 Dollard. 22-51

Bureau à louer

BUREAU à louer dans l'Edifice Lindsay, 58 rue Principale, Hull, comportant chauffage et lumière, loyers modiques, C. W. Lindsay Limited, Queen 5727. 53

Studios à louer

STUDIOS à louer dans l'Edifice Lindsay, 89 rue Sparks, comportant chauffage et lumière; loyers modiques, situation centrale. Queen 5727, C. W. Lindsay, Limited. 53

23 Appartements à louer

APPARTEMENT, 6 pièces, améliorations modernes, 85 Victoria. S'adresser 163 Notre-Dame, Hull. 23-51

PETIT APPARTEMENT, Tél. Sh. 1679M. 23-49

APPARTEMENT, 8 pièce, chauffé, $40.00 par mois, Tél, R. 3877J. 23-50

25 A vendre

ATTRAYANT phonographe cabinet, comme neuf; une aubaine à $68; $5 comptant, $1 par semaine. Orme's, 175 rue Sparks. 25-49

AUBAINES en Phonographes, usagés et neufs, à $43.50, $75, $88, $89. Conditions à partir de $5, $1 par semaine. C. W. Lindsay, Limited, 189 Sparks. 25-53

BON TABAC CANADIEN, en balles de 10 livres à 15c la livre. Bon tabac Quesnel, en ballots de 5 livres, 35c la livre, 415 rue Sussex, Ottawa. 25-54

CONFISERIE établie à Ottawa, bien située. Etablissement muni d'énergie électrique, fourneaux à gaz et au coke. Provost et Allard, épiciers grossistes.

COUPE SEEINS avec cage élevause. S'adresser à 147 Maisonneuve, Sh. 984W. 25-49

GROSSE GLACIERE, convenant pour maison de pension ou maison privée à 127 Georges. 25-50

PIANO, modèle carré pour la pratique, $75. Conditions faciles, Orme's, 175 Sparks. 25-49

PIANOS Automatiques, à partir de $495. Conditions: $25 comptant, $10 par mois. Ecellente valeur. C. W. Lindsay, Limited. 189 Sparks. 25-53

PIANO, petit modèle droit, $165. Très bonne tonalité. Conditions: $10 comptant, $5 par mois. C. W. Lindsay, Limited, 189 Sparks. 25-53

VENTE déménagement de bois de moulin de 4 pieds pin sec à $6.00 la corde tant qu'il y en aura, Joseph Dolan & Sons RID. 1905 25-66

VICTROLA, gros cabinet, acajou, seulement $75; $5 comptant, $1 par semaine. Orme's, 175 Sparks. 25-49

25 paires de bottines de travail à hautes tiges pour hommes, bon marché, 204 Bank. 25-72

26 Maisons à vendre

MAISON brique, améliorations modernes, $1900.00. Rid. 4393W; grand lot, aussi poulailler. 26-49

31 Argent à prêter

Argent prêté sur première hypothèque ou hypothèque achetée. 17 York. 31-49

30 Divers

NOUS PAYONS $2 à $500 pour vieux et rare sous, garder votre vieil argent, il est de valeur. Envoyez 25c pour circulaires, ils mentionnent les prix garantis. Ecrire Victor Coins Co., Renfrew, Ont. 30-50

PLISSAGE, point d'ourlet, remplis, boutons recouverts, confection de boutonnières, 112, Rideau Tél. Rid. 1874. 30

36 Assurances

J.-HENRI BELANGER — Assurances feu Etabli en 1900. 719, Principale, Hull. Sh. 2059, 2022 36

38 Autos et accessoires

PAUL ROCHON —Vulcanisateur, Machines les plus modernes. Service de carter (crank-case) gratis. 65, Victoria, Hull, Sh. 6603. Satisfaction 38

CANADIAN AUTO SALES & SERVICE 310, rue Sparks
Ventes: Q. 1775. Service. Q. 2330
MOON, coach à 2 portes, bleu, avec malle, 1926, a parcouru 7,800 milles. Une aubaine.
ESSEX coach, 1926, n'a parcouru que 7,000 milles. Bons pneus. Aubaine.
DURANT, sedan 7 places, 5 bons pneus, *récemment mis à neuf*. Voyez-le.
STUDEBAKER, 7 places, gros 6, 5 nouveaux pneus, fonctionne très bien.
Nous avons un certain nombre de bons autos usagés en plus de ceux susmentionnés, en parfait état, et à des prix raisonnables. 25-48

45 Fourrures

REPARATIONS de fourrures de toutes sortes. Manteaux faits sur commande notre spécialité. Arthur Larose, marchand-tailleur en fourrures. 9 rue Nicolas. Tél. Rid. 5422. 45

48 Combustible

EASTVIEW COAL CO. — Charbon, Coke Bois. Livraison dans Hull et Ottawa. 82 Chemin de Montréal, Tél. Rid. 1273. 48

BLOCS de moulin bois franc, pruche, plus bas prix, John McMahon, Q. 46. 48-32

CHARBON AMERICAIN, Coke dur. Toutes les sortes de bois sec. A la corde ou au char. Plus bas prix. N. Foubert. R. 954. 48-320

BON BOIS sec de 4 pieds, $5.50 la corde, $2.75 demi-corde, coupé $2.00 le voyage. Rid. 343W G. Vanasse. 48

BELANGER FRERES & CIE Ltée. Gros et détail. 119 Principale, Hull. Sh. 2023-2059. 48

O'REILLY & BELANGER Ltée. Bureau, 22 Sparks, Ottawa. Queen 860-861. 48

55 Peintres-décorateurs

GAREAU—Pour vos travaux de décorations ou peinture, consultez-nous. Prix modiques. 130, Nelson, Tél. Rid. 5421W. 55

57 Plâtriers

ALPHERIE VIAU— Entrepreneur-plâtrier, Expert en stucco. Demandez soumission, 62 St-François. Sh. 2247-W 57

68 Coiffeurs

ONDULATION Marcel. Prix 35c. Rideau 2876. 68-51

ONDULATION Marcel, Tél. Rid. 5714W et R. 1460J. 68-50

ONDULATION MARCEL. Prix 35c, Rideau 4266J. 68-49

78 Architectes

BRODEUR & PILON, 18, rue Rideau, Queen 3686; 2, rue Chateauguay, Sh. 2950. 78

79 Avocats

SEGUIN, SAINT-JACQUES & CHARLEBOIS, avocats-notaires. Argent à prêter. 18, rue Rideau, Ottawa. Tél. Queen 1186. 79

RAOUL MERCIER, avocat-notaire; E. R. E. Chevrier, M. P., avocat-conseil. Chambres 205-211, Edifice Plaza. Rid. 2427. 279

AUGUSTE LEMIEUX, C. R., avocat, Ontario et Québec. 18, rue Rideau, Ottawa. (Edifice Banque Nationale). Tél. Queen 240 79

PHILIPPE DUBOIS, B. A., avocat, notaire, Professeur de Droit à l'Université. Bureau 45, rue Rideau. Tél. R. 4020. 79

91 Avis

HULL, 26 février 1927.
A partir de cette date je déclare ne me tenir responsable de toutes dettes contractées en mon nom par qui que ce soit.
(Signé) ERNEST VIAU.
64 Lévis.
91-50

Voulez-vous...

LOUER---votre maison, votre bureau
VENDRE---votre ménage, votre commerce
ECHANGER---votre propriété, votre auto
OBTENIR---un emploi, un employé
AUGMENTER---votre clientèle, vos affaires
TROUVER---un article perdu

Une annonce classifiée dans le "Droit" fera tout cela et plus. Demandez-en le prix.

Tél: R. 514

82 Dentistes

DOCTEUR J.-A. GAUTHIER, Edifice de l'Union St-Joseph, 327 rue Dalhousie, Ottawa. Tél. Rid. 4248. 82

81 Spécialistes

DOCTEUR E. CHEVRIER, 168 Daly, Rid. 796. Chirurgie abdominale, Gynécologiste de l'Hôpital Général. Consultations 2 à 4. 80

Dr J.-L. LAMY, Gynécologiste à l'Hôpital Général. Chirurgie, maladies des femmes, 211 Stewart. Tél. Rid. 1818. 81

Dr J.-E. DE HAITRE, des Hôpitaux de Paris, Médecin chirurgien, attaché à l'Hôpital Général de la rue Water. Spécialités: Voies urinaires, chirurgie femmes. 161 Stewart. Tél. Rid. 42 81

SOUMISSIONS POUR TRAVERSEE

Des soumissions cachetées, adressées au soussigné et portant en suscription les mots: "Soumission pour la traversée Buckingham (Masson)-Cumberland", seront reçues jusqu'à **midi, le mardi 15 mars 1927**, pour obtenir l'adjudication du privilège de la traversée sur la rivière Ottawa, entre Buckingham (Masson), dans la province de Québec, et Cumberland, dans la province d'Ontario, conformément aux règlements du Gouvernement du Dominion.

On peut se procurer des copies des règlements et la formule de soumission au bureau du soussigné, à Ottawa, Ont., et en s'adressant aux maitress de poste de Buckingham, P. Q., de Masson, P. Q., et de Cumberland, Ont.

On ne tiendra compte que des soumissions faites sur les formules fournies par le Ministère, conformément aux conditions mentionnées dans lesdites formules.

Un chèque égal à la moitié du montant de la soumission pour une année, fait à l'ordre du Ministre des Travaux publics et accepté par une banque à charte, devra accompagner chaque soumission.

Le Ministère ne s'engage à accepter ni la plus haute ni aucune des soumissions.

Par ordre,
S. E. O'BRIEN,
Secrétaire.

Ministère des Travaux publics,
Ottawa, le 26 février 1927.

AVIS

L'UNION ST-JOSEPH DU CANADA

L'assemblée générale annuelle des membres du conseil local Notre-Dame d'Ottawa, No 1, de l'Union St-Joseph du Canada, aura lieu mercredi soir, le 2 mars, à 8½ h., précises, au bureau chef de la Société, 325 rue Dalhousie.

On fera un appel spécial pour le recrutement de nouveaux membres.

PAR ORDRE,
Le secrétaire.

OCULISTE

SPECIALISTE
Dr Adolphe Drouin
Des Hôpitaux de Paris et Lyon
Yeux, Oreilles, Nez et Gorge
Attaché à l'Hôpital Général
Consult.: 11-12, 2-5, 7-8 h.
95, rue Rideau Tél: R. 4789

GRACEFIELD, QUE.

28 février, 1927.

M. et Mme Ernest Lamarche font part à leurs parents et amis de la naissance d'un fils, né le 11 courant, baptisé sous les noms de Joseph-Albert. Parrain et marraine: M. et Mme Albert Latourelle. Porteuse, Mme Alex. Gauthier.

M. et Mme Jos. Cousineau font part à leurs parents et amis de la naissance d'un fils, née le 17 fév., baptisé sous les noms de Joseph-Germaine-Félix-Théophile. Parrain M. Félix Latourelle, marraine, Mlle L. Latourelle, oncle et tante de l'enfant. Porteuse, Mme Ex. Cousineau, grand'mère de l'enfant.

21. Mesdames J.-B. Marleau et C. R. Quirion sont revenues dans leurs familles après une absence de quelques semaines pour cause de maladie. Nous apprenons avec plaisir qu'elles sont en bonne voie de guérison.

23. Il y a ce soir à l'hôtel de ville une assemblée de l'union libérale du comté provincial du comté de Hull. Président: M. Théo. Latourelle. Plusieurs citoyens ont adressé la parole.

24. Le pont sur la rivière Gatineau reliant Gracefield et Wright au canton de Northfield est commencé sous la direction de M. Achille Dubois.

26. M. Narcisse Mercier, maire du Lac Cayamant, est décédé à l'hôpital du Sacré-Coeur de Hull, après une courte maladie de huit jours. A son épouse et sa famille nos plus sincères sympathies.

En même temps est arrivé la dépouille mortelle de M. André Boisvenu, un des plus vieux résidents du Lac Cayamant, décédé à l'Hospice St-Charles, Ottawa. Nos sympathies à sa famille.

Mme Jos. Lafrenière, marchand, est en bonne voie de guérison à l'hôpital de Hull.

Mme Denis Clément nous quitte pour suivre un traitement à l'Hôpital Général d'Ottawa. Nous lui souhaitons un prompt rétablissement.

BROWNSBURG

28 FEVRIER 1927

Nous avons eu le 2 février la mort de Mme J. B. Lefebvre, âgée de 67 ans, veuve. Elle laisse pour la pleurer son fils Josaphat, de Brownsburg. Les funérailles ont eu lieu à l'église de St-Louis de France de Brownsburg. Le service fut célébré par M. l'abbé Bouchard et la chorale se composait de M. Turpin, maître-chantre, M. F. Lavoie, basse, E. Lavoie, ténor et M. Nadon, et autres.

Dr P. Ladelpha
SPECIALISTE
pour toutes les MALADIES DES PIEDS
Tél: Q. 2154
Bur: 100, rue Metcalfe

CANADIENS ET AMÉRICAINS FRATERNISENT

Les excursionnistes de la Chambre de Commerce des villes frontières, qui visitent les Etats-Unis, ont été l'objet d'une cordiale réception à Louisville, Kentucky.

LE JUGE TRABUE

(Spécial au "Droit")

LOUISVILLE, KY. — La plus sincère cordialité a marqué la première réception officielle de l'excursion de la Chambre de Commerce des villes frontières, qui visite actuellement les Etats-Unis.

Reçus à la gare par le président de la Chambre de Commerce locale, et par les représentants de la ville, les 140 excursionnistes furent conduits en autos à la salle des Chevaliers de Colomb visitant en cours de route le centre commercial, la partie résidentielle, les parcs et les monuments de la ville. Accueillis avec enthousiasme à la salle des Chevaliers des orateurs de marque exprimant, au nom des hôtes et visiteurs, les sentiments de fraternelle amitié qui les animent.

L'un des orateurs les plus applaudis fut le juge Edmond Trabue, de descendance française président de la section de Louisville de la Society for the advancement of English Literature, association semblable à l'Alliance française. Le juge Trabue traita des relations d'amitié qui existent et qui doivent être maintenues entre les Etats-Unis et le Canada.

L'excursion canadienne invita les Américains à lui rendre visite, mais pas avant le 1er mai prochain.

LOUISVILLE

Louisville a une population de 325,000 âmes et possède plus de 1,000 manufactures de toutes sortes. Elle est située sur un point de l'Ohio qui fut autrefois un point de rendez-vous ou de relais pour les découvreurs, les coureurs de bois et les marchands de fourrures. La contrée au centre de laquelle Louisville est sise est très accidentée. Elle était autrefois un si excellent endroit de chasse que les sauvages en avaient fait une réserve, n'y pénétrant que pour les seules fins de la chasse. Ils n'y séjournaient pas. C'est pourquoi on ne retrouve à Louisville et aux alentours à peu près aucun vestige de ces temps reculés.

Louisville possède plusieurs beaux monuments. Le plus original est assurément ce magnifique bronze représentant le coureur de bois d'autrefois, portant arquebuse et corne à poudre, que l'on voit sur un rocher à demi-découvert du milieu du bois d'un parc. Il est dans la position de l'heureux chasseur qui vient d'abattre un gibier. Dans son entourage sauvage, on le croirait vivant.

Le parc Cherobee où se trouve ce monument a 660 acres de superficie. Il est situé au centre de la ville est réputé pour sa beauté toute naturelle, pour l'impressionnante variété de ses coteaux, de ses ravins, de ses ruisseaux tortueux et recailleux, de ses bosquets.

POPULATION AMERICAINE

Louisville se vante d'avoir une population de 97 pour 100 américaine de naissance. On y compte 75,000 catholiques qui possèdent des institutions prospères. Il n'y a qu'une très faible population française. Louisville a cependant une section de l'Alliance Française et son Université est très ancienne.

CANADIENS FRANÇAIS

Plusieurs Canadiens français des villes frontières font partie de l'excursion: MM. Frank Riberdy, E. C. Boisson et A. St-Louis de Ford City; sont membre, du comité d'organisation. Sont également du nombre des excursionnistes: l'hon. J. E. Réaume, M.; Frank Riberdy, maire de Ford. W. G. Réaume, ex-maire de Ford. Damien Gouré, E. M. Hamelin, Denis Cassaline, Frère Cassaline, S. T. Mailloux, A. A. Marentette, A. aMrentette, E. Poisson G. Réaume, A. J. St-Louis, W. A. St-Louis, W. H. Thibodeau. François Tourangeau

L'excursion s'est arrêtée vendredi soir à Nashville à 6 heures 30 pour repartir à onze heures pour Birmingham.

CONCERT BOUCANE A L'UNION SAINT-JOSEPH DE HAWKESBURY

AU CONSEIL No 11

Hawkesbury, 24. — Au-delà de 100 personnes assistaient, dimanche le 20 février, au concert-boucane et à la partie de cartes organisée par les membres du conseil local de Hawkesbury de l'Union St-Joseph du Canada. M. F. X. Berthiaume présidait la soirée.

On commença d'abord par 7 parties de cartes. Tous les joueurs montrèrent un entrain remarquable, à se disputer les prix.

M. le Chanoine Gasson, chapelain du conseil, ne pouvant être présent pour certaines raisons, était représenté par M. l'abbé E. Vézina.

MM. Charles Leclerc, Hector Ménard, et Valmore Boudreault, de l'exécutif, étaient présents. M. Charles Leclerc adressa la parole. Voici un court résumé de son discours.

Soyez persuadé, dit M. Leclerc, que c'est avec un grand plaisir que j'ai laissé la capitale pour venir ici ce soir vous adresser la parole. Il me fait toujours bon de venir passer quelques heures avec mes braves et bons amis de Hawkesbury et en même temps, c'est aussi un devoir pour moi de venir secondé les efforts de votre conseil local.

Je veux en passant offrir toute mes félicitations aux officiers de votre conseil qui ont pour but de cette soirée, d'après ce que je peux constater, de venir en aide à votre église en construction. Je vous félicite d'être venus en aussi grand nombre ici ce soir afin d'aider les oeuvres paroissiales tout en passant ensemble des instants heureux et prouver l'intérêt que vous portez à l'Union St-Joseph du Canada.

Le conseil de Hawkesbury est une de nos belles succursales et une des mieux administrées, grâce à son dévouement, une augmentation de 50 membres s'est produite au cours de l'année 1926.

Cette même année fut une année de progrès pour les actionnaires. Nous avons fait des gains considérables dans la province d'Ontario comme dans la province de Québec. Remarquable est l'accroissement des membres en général. Nous continuons sans cesse à faire une propagande toujours active et tous doivent comprendre l'importance de l'assurance mutuelle canadienne-française et catholique.

Nous avons payé en 1926 au-delà de trois cent mille piastres de bénéfices et nous comptons à l'heure actuelle un capital de trois millions cent mille piastres.

L'Union St-Joseph du Canada est basée sur une solidité remarquable, je puis vous assurer, qu'il n'y aura jamais de rajustement de paux ou d'augmentation. Nos contrats sont sûrs et avantageux et notre but est d'aider et de voir grandir nos institutions.

Si nous voulons nous garder Canadien français et catholiques, si nous voulons conserver notre foi et notre langue, défendre nos droits les plus chers, il faut concentrer toute notre énergie, il faut nous grouper et tout en nous protégeant personnellement et ceux qui nous sont chers, il faut assurer l'avenir de notre race, de nos belles familles canadiennes-françaises, il faut travailler pour l'avancement national

Pensons toujours en Canadien français avant d'agir et préférons nos bonnes sociétés mutuelles canadiennes-françaises et catholiques aux compagnies anglo-protestantes, car nos sociétés mutuelles canadiennes-françaises travaillent sans relâche pour l'avancement de la race et pour conserver notre langue, tandis que les compagnies anglo-protestantes ont des motifs moins désintéressés.

M. Leclerc termine son discours par des remerciements aux organisateurs de la soirée.

M. Hector Ménard est ensuite invité à parler, mais son discours est bref. Il se dit toujours heureux de se trouver avec les gens de Hawkesbury; il confirme les paroles de M. Leclerc explique les différents genres de polices ou contrats, fait voir à comprendre les avantages en s'assurant dans l'Union St-Joseph du Canada et demande d'encourager cette société. Il remercie les organisateurs de la soirée.

M. l'abbé Vézina remercie à son tour premièrement les officiers du conseil local pour certains services rendus et, au nom de M. le curé, félicite les membres du comité d'avoir organisé une tombola à l'église. Il redit aux visiteurs comment les personnes de la ville de Hawkesbury sont prêtes et se dévouent à la construction de la nouvelle église, afin d'élever un temple digne de leur générosité.

Ont aussi adressé la parole: M. Antoine Séguin, président du conseil local; M. Joseph Bazinet et M. le maire Omer Laurin.

Ensuite eut lieu la distribution des prix: 1er prix, une pipe, don de M. Antoine Séguin, gagnée par M. Magloire Proulx; 2e prix, $2.00, don de M. F. X. Berthiaume, gagné par M. Isidore Sabourin; 3e prix, 1 écharpe et cravate, don du conseil local, gagnée par M. Gilbert Lauzon; 4e prix, 1 cravate, don de M. Harry Greens, bon, gagnée par M. Adéiard Legault. Prix de consolation, 2 pipes en plâtre, gagné par M. Dolphis Brazeau.

Le fauteuil (mis en tombola) fut gagné par Mlle Monique Sarazin, fillette de M. David Sarazin, (billet No 2460). Le cadran, don de M. Jos. Bilodeau, fut gagné par M. Paul Pen..., gravure de pierre, employé à l'église (billet No 1304).

COCHRANE, ONT.

27 FEVRIER 1927

Dimanche dernier, un bon nombre de raquetteurs prirent le souper chez M. Andy Sigouin. Ensuite on procéda à des jeux divers et chansons.

Nous remarquions: M. et Mme A. Sigouin, Mlle B. Sigouin, MM. et Mmes D. Chénier, . Duquis, A. Gauthier, H. Bisson, H. Bell, A. Buissière, G. Hayes, A. Houle, E. Lacoste, A. Lepage, J. Robert, W. Spenue, J. Yele, A. Duchesneau, C. Séguin, Roy, P. Gignac, F. Bradette, Mme C. Sigouin, Mme D. Lacoste, M. Vézina, M. Léandre Boivin, Mlle Y. Robbec et quelques autres.

A l'occasion de son départ pour Kapuskassing, un grand nombre d'amis se sont rendus chez M. J. A. Yelle, lundi soir. On s'amusa à qui de mieux et il est certain que la famille Yelle gardera un bon souvenir de leurs amis de Cochrane, où elle même ne résidait que depuis un an et demi environ.

M. et Mme Arthur Charbonneau font part à leurs parents et amis de la naissance d'un fils, baptisé dimanche, sous les noms de Joseph-Réal Parrain et marraine, M. et Mme J. Guillemette.

M. et Mme J. Guillemette se fixeront bientôt à Amos.

M. Louis Séguin est revenu d'une promenade à Vars.

M. Geo. Dumas est en visite chez M. H. Joanisse.

Mlle Flore Morin est de retour d'un voyage à Rouyn, accompagnée de son neveu, F. Roy.

M. et Mme I. Rousson sont arrivés pour demeurer dans le village.

Mardi eu lieu un partie de hockey entre Railroaders et Canadiens. La partie ne fut guère intéressante et les Canadiens perdirent par 5 à 1.

Jeudi soir, les Canadiens perdirent de nouveau, aux moins de Wolfs. La partie fut disputée sur une très vilaine surface et tous les efforts de Canadiea n'aboutissaient à rien. Le pointage finale fut de 4 à 1.

HANMER, ONT.

26 février, 1927.

Le 1er février s'éteignait dans le Seigneur, Mme Jos. Larivière, née D. Plante, après quelques jours de maladie seulement, à l'âge de 35 ans.

Elle laisse pour la pleurer outre ses enfants un époux inconsolable. Elle appartenait à la congrégation des dames de Ste-Anne et eut le honneurs de la société.

Que son âme repose en paix!

M. et Mme Louis Belzile sont de retour d'une promenade à Bic, Québec, leur place natale.

Mlle Annette Bérubé, en convalescence depuis deux mois, est maintenant parfaitement rétablie.

FEUILLETON DU "DROIT"

MALENCONTRE

Par Guy Chantepleure

No 37.

—Vous avez dit tout à l'heure que vous êtes nerveuse et malade, miss Savage? fis-je. Cette exaspération morbide causée par l'affreux malheur qui vous a frappée, il n'y a pas encore deux ans et aussi par ... par toute l'horreur tragique qui se mêle à votre souffrance, est l'excuse de vos paroles, de vos intentions blessantes... Vous avez vu en moi la rivale vivante, heureuse de votre soeur morte... Cette soeur que vous pleurez si amèrement, vous l'avez cru oubliée... et votre coeur a saigné et votre douleur... et votre jalousie — car c'est vraiment une sorte de jalousie qui vous affole ainsi — se sont révoltées âprement... Vous en avez voulu à monsieur de Malencontre, à moi... et aussi à la force même de la vie qui exige l'apaisement des chagrins... sinon l'oubli!... Patrice de Malencontre n'a pas oublié votre soeur, miss Savage, et sans doute, lui gardera-t-il toujours un souvenir fidèle et passionné... même... même si, plus tard, las de sa solitude, il donne sa vie à une autre femme... Mais ce moment n'est pas venu... peut-être ne viendra-t-il jamais... et, de ce qui me concerne, vos craintes s'égarent... Mon affection pour Patrice de Malencontre n'est pas ce que vous croyez... je puis, en tout cas, vous donner une assurance formelle, c'est que — m'en pria-t-il demain et ses sentiments pour moi fussent-ils ceux que vous lui prêtez — je refuserais d'être sa femme.

Brinda ne m'a répondu que par un rire ironique, une sorte de ricanement.

Oh! pourquoi, pourquoi m'a-t-elle dit ces choses?... Cependant, j'ai été loyale, j'ai été sincère... ah! je voudrais n'être jamais entrée dans cette maison...

Malencontre, 23 juin.

Je suis très lasse. L'été né d'hier est lourd... et aussi son soleil, ses parfums... et aussi mon coeur.

J'ai imaginé de commencer un grand ouvrage à l'aiguille, une nappe à thé infiniment compliquée de points de broderies, d'incrustations de filet, et de "jours" fins et fragiles... Quand Patrice repart le des promenades projetées, quand il veut que nous jouions quelqu'une de ses chères sonates ou ue l'archange Gabriel chante pour lui la beauté des fleurs de la terre, j'oppose doucement à ses désirs cette précieuse nappe blanche qui doit être achevée à date fixe, pour la fête de madame Marcilly. Les premières fois il a insisté, il a imploré, il a pris des mains l'ouvrage tyrannique, mais je me suis montrée inébranlable dans ma volonté de travail.

Maintenant, il me boude ostensiblement. Avant-hier, il est parti pour acheter des machines agricoles à Clermont, un voyage qui doit durer deux ou trois jours — et il a oublié de me dire adieu...

Tout le monde me boude une peu, je crois... Brinda m'épie et semble aussi désagréablement affectée de ma nouvelle attitude à l'égard de Patrice que de la bonne et franche camaraderie de naguère; madame de Malencontre qui ne saura certainement jamais si mes sourires à Patrice lui déplaisent plus que mes grimaces... et vice versa... Et Guy qui, lui aussi me trouve changée et me reproche de ne plus lui inventer de jeux...

Le bon abbé, seul, continue à m'être doux et indulgent.

Malencontre, 25 juin.

Le dors mal... C'est affreux les insomnies... Il avait raison, mon pauvre grand gosse!

Dans la nuit d'hier, il a fait de l'orage, et je suis restée éveillée longtemps... Tout à coup, brusquement, la porte de madame de Malencontre s'est ouverte et madame de Malencontre elle-même s'est précipité dans ma chambre...

Elle n'avait pas pris le temps de passer un peignoir... blême, hagarde, vêtue seulement de sa grande chemise blanche, elle semblait un fantôme épouvanté...

En me voyant faiblement étendue dans mon lit, elle parut soulagée.

—J'avais entendu du bruit chez vous... et craint que vous ne fussiez souffrante, mon enfant, dit-elle... Ce vent d'orage fait mal aux nerfs... On tremble pour rien...

Elle était debout près de moi! Ses cheveux serpentaient en petites mèches embrouillées autour de son front mouillé de sueur. Le haut de sa chemise de nuit était détaché. A la clarté de la veilleuse, je vis que, sous la toile fine, tout contre sa chair, elle portait un autre vêtement, une sorte de tunique faite d'un tissu étrange... Il me parut que près de l'encolure, la peau était meurtrie...

Un cilice?... Pourquoi madame de Malencontre qui navre l'abbé Albin par son "aridité" religieuse, qui semble s'être écartée peu à peu de toute pratique, qui ne communie plus, qui ne se confesse plus, porterait-elle un cilice?

Malencontre, 28 juin.

Patrice a remarqué, tout haut, que j'étais pâle. Il semblait, à la fois, inquet et fâché...

—Voyez, mère, mademoiselle Flavie se surmène avec cette broderie interminable... elle ne sort même plus... si vous n'y mettez ordre, elle tombera malade...

J'ai protesté.

—Je ne suis pas malade... Je ne dors pas très bien, parce que les nuits sont chaudes... et je suis un peu fatiguée, voilà tout.

Madame le Malencontre a parlé de me donner quelques gouttes d'une préparation où il entre du bromure et qui lui réussit parfaitement... J'ai tressailli... Quelque chose d'irraisonné, une sorte de peur, d'instinctive répulsion a frémi en moi... Vraiment, c'est être folle!... Que madame de Malencontre ne m'aime pas, c'est possible... Mais je suis certaine qu'elle ne me veut pas de mal, qu'elle tient à moi... Ne m'a-t-elle pas choisie, appelée, n'a-t-elle pas tenté de faire de moi l'instrument docile de sa volonté?

Ne pense-t-elle pas — hélas! — y avoir réussi?

Je l'ai remerciée avec un sourire paisible.

—J'ai trouvé, dis-je, un meilleur remède. Le grand tilleul est en pleine floraison. Je cueille des grappes toutes fraiches et odorantes et m'en fais, chaque soir, un breuvage délicieux! Quand je m'éveille au milieu de la nuit et que j'y goûte, il me semble que je suis une abeille et que j'ai butiné tout le miel, tous les parfums du jardin en fleurs.

Oh! mon Dieu, quelle que soit la vérité, faites que jamais Patrice ne sache, ne pense, ne soupçonne ce que...

IX

Malencontre, 1er juillet.

Ce fut aujourd'hui le mariage d'Annou Peyrol, et de Landry Menouze — un joli jour de noce, ensoleillé et fleuri!

Je n'avais jamais vu tant de monde dans la vallée. Ce n'était que carrioles bondées de gens, paysans chevauchant avec femme et famille en croupe, joueurs de cabrette et d'accordéon, jeunes gens tirant des coups de fusil en signe de réjouissance... Ce n'étaient que groupes endimanchés, les hommes en veste noires, tout rasés de frais, le visage net dans le grand collier de barbe, un bâton à la main, le vaste chapeau du pays, le chapeau velu, large comme une roue, sur la tête; les femmes en toilettes brillantes avec leur cloche de paille à rubans, garnie de velours noir et de fleurs, et beaucoup de chaines et de bijoux sur leurs fichus clairs.

A la ferme eut lieu, au milieu des bonjours et des félicitations, la distribution des "libraves", sortes de décorations de fleurs et de rubans que l'on porte à la boutonnière... Et toute la noce ainsi fut mentournubannée et fleurie.

La mariée me parut charmante; en dépit de mon regret de ne lui point voir le costume du pays, je lui ai fait compliment de sa robe de satin et de sa jolie fraicheur de santé et de joie, qu'affinait le tulle frêle du voile...

Les Peyrol "ont de quoi", comme on dit par ici. Et, de l'avis de t

Faits - Ottawa

Les oeufs des Etats-Unis qui avaient été soumis à un procédé de conservation mais qui étaient vendus dans ce pays et au Canada comme des oeufs frais ne feront plus désormais concurrence aux producteurs canadiens. Les officiers de l'inspection des oeufs du département de l'agriculture ont réussi à découvrir la fausse représentation et il faut maintenant que ces oeufs soient marqués du terme "processed" quand ils sont offerts en vente.

• • •

Eugène Vallée, 1027 rue Wellington, accusé d'avoir eu de la boisson dans un lieu public, et non de vente illégale de boisson a été condamné à $50 d'amende par le magistrat Charles Hopewell en cour de police hier.

• • •

A la suite d'une chute hier après-midi vers 3 heures sur un trottoir glissant sur la rue Bank, Mme Moïse Brazeau, 206 rue Guigues s'est infligé de légères blessures et contusions. Mme Brazeau fut aussitôt transportée chez elle où elle est sous les soins du Dr J. C. Woods. L'accident est survenu sur la rue Sparks tout près de la rue Bank.

• • •

La brigade des pompiers a répondu ce matin à 11 hures 53 à une fausse alarme qui a été donnée à l'angle des rues St-André et Notre-Dame.

• • •

Pour cruauté envers son cheval, le magistrat Charles Hopewell a condamné ce matin, Wm Black, 172 de la cinquième avenue, à $10 d'amende et aux frais. L'inculpé a nié sa culpabilité. Il a été arrêté le 24 février dernier par l'inspecteur Joseph Friend au moment où le cheval couvert de plaies était attelé à une voiture transportant du sable.

• • •

La cause de Wm Rafter, accusé d'avoir eu de la boisson en sa possession, au no 61 rue York, le 29 janvier dernier, a été de nouveau ajournée au 3 mars par le magistrat Charles Hopewell en cour de police ce matin.

• • •

La poursuite étant absente, le magistrat Charles Hopewell a débouté de sa cause, ce matin, Gwendolynn Scott qui accusait Bloomfield M. March, 14 rue Plymouth de lui avoir voté une somme de $8.55 le 15 juin dernier.

L'accusé, en sa qualité de vendeur de bas de soie aurait perçu à l'avance le prix des bas, mais n'aurait jamais fait la livraison de la marchandise. Le détective Aubrey McDonald qui a fait l'arrestation, a déclaré que March était allé remettre l'argent à Mme Scott dès qu'il avait pris connaissance du bref d'accusation. En conséquence, le magistrat Charles Hopewell a jugé qu'il n'y avait aucune intention de vol et il a libéré l'accusé.

• • •

Milton A. Rous, 24 rue Euclid et Harold Potter, 117 rue Ossington, accusés d'avoir eu des radios sans permis ont avoué leur culpabilité ce matin, en cour de police, devant le magistrat Charles Hopewell qui les a condamnés chacun à $5 d'amende et aux frais.

Un mandat d'arrestation sera probablement émis contre James Mathewson, 103 rue Ossington, accusé du même délit, mais qui ne s'est pas présenté en cour de police, ce matin.

• • •

Le magistrat W. R. Cumming a libéré, hier matin, en cour de police d'Eastview, Albert Picotte accusé de séduction. Son Honneur a jugé que les dépositions étaient insuffisantes pour justifier une condamnation.

Le bref d'accusation contre Picotte a été émis à la suite de sa déposition au procès de William Abbott, qui a été précédemment exonéré d'une accusation de séduction.

• • •

Richard Stanley, 38 ans, électricien, traduit en cour sous quatre chefs d'accusation d'immoralité graves a été acquitté, ce matin, par le magistrat Charles Hopewell en cour de police. Il a nié sa culpabilité.

Me J. Burns et Me Gordon Henderson occupait pour la défense et Me Ritchie pour la poursuite.

LA REDUCTION DU PERSONNEL A LA GENDARMERIE

LE RAPPORT ANNUEL DE LA GENDARMERIE A CHEVAL AU MINISTRE DE LA JUSTICE.

Dans son rapport annuel au ministre de la Justice, le commissaire Courtland Starnes de la Gendarmerie à Cheval attire l'attention sur la réduction du nombre des gendarmes comparé à une augmentation marquée dans le nombre des causes dont la Gendarmerie a eu à s'occuper. En 1926, les effectifs étaient de 876 pour s'occuper de 28,000 causes pendant qu'en 1920, il y avait 1500 hommes et 10,000 causes seulement.

En plusieurs occasions, continue-t-il, on n'a pu réussir qu'en empiétant sur les heures de repos des hommes. Parlant du travail dans les régions arctiques le commissaire dit qu'il faudrait un nouveau poste dans l'île de Baffin. A la suite du mouvement vers le nord, le nombre des habitants de l'extrême-nord a presque triplé. Le travail des gendarmes est encore augmenté par l'appel fait par le ministère des douanes pour des officiers. Il fait remarquer que $72,000 ont été perçus par la Gendarmerie pour différents ministères du gouvernement.



Maux de Tête

Vos yeux en sont peut-être la cause. Consultez

A. M. BÉLANGER

Optométriste

Spécialiste pour la Vue

561, rue Sussex - Ottawa

PRISE D'HABIT ET PROFESSION CHEZ LES SOEURS DU S.-C.

9 JEUNES FILLES RECOIVENT LE SAINT HABIT ET 12 PRONONCENT DES PREMIERS VOEUX AU NOVICIAT DES RELIGIEUSES DU SACRE COEUR A OTTAWA-EST.

La semaine dernière d'imposantes cérémonies se sont déroulées dans la nouvelle chapelle des Soeurs du Sacré-Coeur, à Ottawa-Est.

Le 24 février, à huit heures, neuf jeunes filles revêtaient le saint habit. Toutes vêtues de blanc, elles entrèrent dans la chapelle au chant de l'Ave maris stella et s'avancèrent jusqu'à la balustrade où le Célébrant leur donna successivement le cierge bénit et le costume religieux. Après qu'elles s'en furent revêtues, elles revinrent à la chapelle où elles reçurent le crucifix, le voile, le rosaire et le nom qu'elles porteront en religion.

Le Révérend Père Francoeur, O. M. I., aumônier de la communauté, présidait la cérémonie. Il était assisté des Révérends Frères Longpré et Blais du Scolasticat Saint-Joseph.

Le sermon de circonstance fut prononcé par M. l'abbé V. Pilon, curé de Limoges.

Durant la Sainte Messe, célébrée par le R. P. L. Kopp, M. S. C., de pieux cantiques furent exécutés par les Soeurs.

Ont revêtu le saint habit:

Mlle Valérie Lajoie, en religion, Sr Marie Apolline; Mlle Laurette Guindon, en religion, Sr Saint-Omer; Mlle Rosa Pilon, en religion, Sr Saint Vital; Mlle Eva Larivière, en religion, Sr Saint Zotique; Mlle Marie-Anna Saumure, en religion, Sr Alexandre-Joseph; Mlle Olive Boucherd, en religion, Sr Louis-Eugène; Mlle Valentine Jean, en religion, Sr Jean-Antoine; Mlle Géraldine Côté, en religion, Sr Marie Apollinaire; Mlle Juliette Michel, en religion, Sr Claire d'Assise.

Parmi les assistants, on remarquait M. l'abbé I. Ferron, curé de Plaisance, M. l'abbé V. Pilon, curé de Limoges, M. l'abbé J. Pilon, curé de l'Original, M. l'abbé A. Forget, curé de Bouchette, le R. P. Beaudoin, O. M. I., curé de la Sainte Famille, M. l'abbé Gravel, curé de Messines, le R. P. Bétournay, O. M. I., le R. P. Jutras, O. M. I., M. l'abbé V. Pilon, vicaire à Témiscamingue et d'autres.

M. et Mme R. Guindon, Mme E. Chénier, M. M. Girard, Mlles A. Laflamme, Marie-Rose Girard, G. Roy, G. Labonté, de Plaisance, M. et Mme Xavier Gravel, Mlle B. Gravel, de Hull, M. H. Pilon, de Bonfield, Ont., Mme A. Laflamme, Mme B. Larivière, de Hull, Mlles G. Charette et G. Rousselle, de Fassett, Mme I. Larivière, Mlles Gisèle et Alice Larivière, Mme E. Beaulieu, Mlles E. Beaulieu, R. Ranger et V. Mathieu, de Bouchette, Mlle Rose-Alba Mercier, de Gracefield, Mmes A. et A. Saumure, Mlle M. Saumure, Mme G. Vermette, M. et Mme J. Lafontaine, Mlle H. Lafontaine, Mlles E. Saint-Jacques, Y. Lafrenière, M. I. Lefebre, de Messines, Mlle Ida Courchesne, de Bouchette et plusieurs autres.

SALUT SOLENNEL

Le soir à 4 heures, il y eut salut solennel. Le R. P. Francoeur, O. M. I., officiait, assisté des Révérends frères Vanier, diacre, Pageau, sous-diacre, Dandenault, cérémoniaire, Poiré, thuriféraire, Bastien et Charbonneau, acolytes.

PROFESSION RELIGIEUSE

Le 25 février, une autre cérémonie très émouvante a eu lieu.

Bien avant huit heures, un grand nombre de personnes se dirigeaient vers l'avenue des Oblats, pour assister à une Profession religieuse au Couvent du Sacré-Coeur.

En entrant dans la chapelle, on devinait sans peine qu'il s'agissait d'une fête particulièrement belle: L'autel, délicatement orné de roses et de lys offrait un coup d'oeil gracieux, tandis que le recueillement des Soeurs portait à la piété.

Durant la cérémonie, pendant laquelle les nouvelles Professes reçurent la croix d'argent, le voile noir et la couronne virginale, les mélodies grégoriennes résonnèrent douces et paisibles, modulées par des voix légères et pures. Pendant la Messe, les cantiques suivants furent chantés par la chorale du Couvent:

1o Quittant le monde a la fleur de votre âge

2o Etrange et saint transport

3o Maintenant que je goûte à ce bonheur suprême.

Le Révérend Père Francoeur, O. M. I., délégué par Sa Grandeur Mgr Emard, présidait la cérémonie, ayant comme Prêtre-assistant le Révérend Père Kopp, des Pères Missionnaires du Sacré-Coeur, de Québec. Les Révérends Frères Tardif et Blais, O. M. I., servaient.

Le Révérend Père L. Kopp, M. S. C. expliqua à son auditoire comment Jésus, le Divin Ami des âmes, conduit peu à peu ses privilégiées au beau jour de la Profession religieuse.

Voici les noms des Soeurs qui ont prononcé les Saints Voeux:

Soeur Saint Georges, Mlle Jeanne Ethier, Charlemagne, Qué.; Sr Adeline du Sacré-Coeur, Mlle Fleur-Ange Lavoie, Plaisance, Québec; Sr Marie Siméon, Mlle Florence Saint-Laurent, Ottawa, Ont.; Sr Saint Claude, Mlle Delphine Beauchamp, Clarence Creek, Ont.; Sr Céline de la Présentation, Mlle Jeannette Marion, Lotbinière, Qué.; Sr Saint-François de Borgia, Mlle Marie-Jeanne Lévesque, Saint-Pascal, Qué.; Sr Ferdinand-Marie, Mlle Juliette Morin, Plessisville, Qué.; Sr Marie de la Passion, Mlle Alice Chamberland, Bic, Rimouski; Sr Claire de l'Eucharistie, Mlle Julienne Archambeault, Québec; Sr Sainte Véronique, Mlle Gilberte Matte, Cap Santé, Qué.; Sr Mathilde du Sacré-Coeur, Mlle Marie-Thérèse Dubois, Saint-Malo, Qué.; Sr Alfred-Henri, Mlle Béatrice Arcand, Charny, Lévis.

Dans l'après-midi eut lieu un salut solennel au Très Saint Sacrement auquel officiait le Révérend Père A. Desnoyer, O. M. I., supérieur du Scolasticat Saint-Joseph. Il était assisté des Révérends Frères Rajotte, diacre, Langlois, sous-diacre, Roy, cérémoniaire, Nadeau, thuriféraire, Bergeron et Tardif, acolytes.

Une assistance nombreuse honorait les nouvelles Religieuses de sa présence: le R. P. Francoeur, O. M. I., le R. P. Paquet, O. M. I., le R. P. Kopp, M. S. C., le R. P. Bétournay, O. M. I., le R. P. Beaudoin, O. M. I., M. l'abbé V. Pilon, le R. P. Matte, O. M. I., le R. P. Latour, O. M. I., le R. P. Legendre, O. M. I., le R. F. Boissonneault, O. M. I., etc., Mme G. Ethier, Mme Ch. Lecours, M. et Mme Lavoie, MM. et Mmes Théo. Lavoie, I. Lavoie, O. Lavoie, Mlle E. Kemp, Mme H. Bonhomme, Mme A. Chénier, Mme A. Angrignon, Mlle L. Angrignon, Mlle C. Frappier, M. et Mme J. Saint-Laurent, Mlles Flora et Florida St-Laurent, M. N. Saint-Laurent, M. et Mme G. Saint-Laurent, M. Lauzon, Mme R. Mainville, Mlle B. Dorion, Mlle G. Rousselle, Mlle G. Charette, Mlle A. Laurin, M. J. Bte Beauchamp, Mlle M. Beauchamp, Mme J. Lacroix, M. et Mme F.-Xavier Marion, Mme E. Naubert, Mlle A. Painchaud, Mlle P. Houde, Mme W. Lemieux, M. et Mme A. Chamberland, M. et Mme J. A. Descelles, M. Lomer Archambault, Mlle J. Archambault, Mlles Corinne et Yvonne Beaudry, Mme L. Déry, Mme Alfred Arcand, Mlles Gilberte et Noëlla Arcand et d'autres.

Une ancienne élève des

UNE GREVE MINIERE CETTE ANNEE?

De la Presse Associée

PITTSBURGH, 1er.— John L. Lewis, chef des United Mine Workers était à Pittsburgh aujourd'hui pour étudier la situation minière dans cette région parce qu'une grève est possible dans cette industrie, cette année, s'il faut en croire un article publié par le Chronicle Telegraph.

M. Lewis aurait dit que cette visite était faite "en vue de rendre notre grève aussi efficace que possible."

Le président de l'union dit-on conférera directement avec les patrons sur la question de contrats séparés avec l'union. Mais avant de rencontrer les patrons, il a conféré avec Philip Murray, vice-président international de l'union et les autorités de l'union ici.

LE CAPITAL DE L'OTTAWA ELECTRIC SERA DOUBLE

LE COMITE DES BILLS PRIVES ADOPTE DEUX PROJETS DE LOI AUGMENTANT LES CAPITAUX DE L'OTTAWA ELECTRIC ET DE L'OTTAWA GAS.

Le comité des bils privés a adopté presque sans discussions ce matin deux projets de lois, le premier accordant à la compagnie Ottawa Electric une augmentation de son capital de trois millions à six millions, le deuxième accordant à la compagnie Ottawa Gas une augmentation de son capital de deux millions à cinq millions.

M. J.-S. Woodsworth, travailliste, de Winnipeg, a mis quelque opposition l'adoption par le comité de ces deux projets de lois. Il a prétendu que ces deux compagnies avaient des chartes fédérales et jouissaient de privilèges particuliers, puisqu'elles sont libres dans la détermination de leurs taux. Les compagnies écrappent au contrôle provincial Dans le passé des corporations de Hull et d'Ottawa se sont fortement opposées à ces augmentations de capital La compagnie de Gaz a même le droit de déchirer les rues, actuellement, et elle a promis en plus de transporter son gaz dans Hull, ce qu'elle n'a pas encore fait.

M. George F. Henderson, C. R., a pris les intérêts des deux compagnies, en présence de M. Thomas Ahearn, président et de M. Street, gérant général de la compagnie Ottawa, Light, Heat and Power, à laquelle appartiennent les compagnies Ottawa Gas et Ottawa Electric. Il a dit que si ces compagnies demandaient d'augmenter leur capital pour que leurs services soient en rapport avec les progrès accomplis par la ville d'Ottawa. La compagnie Ottawa Electric surtout est appelée à entreprendre de fortes dépenses attendu que le gouvernement a exproprié ses immeubles, rue Sparks, et il faudra construire d'autres quartiers-généraux. La compagnie de gaz fait des extensions surtout dans l'ouest de la ville, qui croît très rapidement.

M. Henderson a ajouté que les taux de la compagnie Electrique d'Ottawa se trouvaient déterminés par la concurrence de la commission hydro-électrique d'Ottawa. Les deux compagnies n'ont pu, dans le passé, accroître leurs activités parce que le capital faisait défaut.

—Je défie quiconque de prouver que nous avons eu des difficultés avec la ville d'Ottawa, dit encore M. Henderson.

—Mais Hull devait avoir le gaz, suivant votre charte, interjeta M. Woodsworth.

—Notre expansion dans Hull est un droit que nous avons, mais non pas une obligation que nous avons contractée, répond M. Henderson. Cette expansion rencontrerait des difficultés très grandes mais nous la ferions volontiers au moins pour certaines sections de cette ville.

M. Henderson a répondu à une question de l'hon. Ralston, ministre de la défense nationale, que le seul facteur que devait respecter la compagnie pour déterminer ses taux était la concurrence des autres compagnies.



Le colonel D. R. STREET, élu gérant général de la cie Ottawa Light, Heat and Power en remplacement de feu M. A. A. Dion.

Avertissement du chef Burnett aux Pompiers

Vingt-et-un pompiers dont les salaires avaient été saisis pour le paiements de dettes personnelles ont été sévèrement avertis par le chef Burnett hier que si de tels délits se représentaient, ils perdraient leurs positions.

Le chef a d'abord fait venir les hommes et leur a déclaré qu'ils étaient démis de leurs fonctions pour ne s'être pas conformés aux règlements du département. Plus tard, il leur a permis de retourner au travail mais non sans une sévère admonestation.

Le maire veut amener la question des autres employés civiques qui sont dans le même cas devant les comimssaires. Il pense qu'un avertissement serait salutaire.

M. LAPOINTE NE FAIT PAS DE COMMENTAIRES

L'hon. Ernest Lapointe, ministre de la Justice, a refusé de commenter aujourd'hui la décision du conseil privé qui soutient, en substance, la réclamation de Terreneuve pour le territoire de la péninsule du Labrador. M. Lapointe a déclaré qu'il attendrait une copie du jugement complet. D'après les rapports par câblogrammes, a-t-il dit, il est clair que Terreneuve a eu gain de cause complet, les deux réserves faites étant peu importantes.

LA CONSTRUCTION A PRIS UN NOUVEL ESSOR EN FEVRIER

LES CONTRATS DE CONSTRUCTION EN FEVRIER SE SONT ELEVES A UNE VALEUR DE $19,516,700 POUR TOUT LE CANADA — C'EST LA UN CHIFFRE QUI DEPASSE PAR $2,744,900 CELUI DU MOIS DE JANVIER 1927 ET PAR $6,039,100 CELUI DE FEVRIER L'AN DERNIER.

Les contrats de construction accordés par tout le Canada en février, d'après les chiffres compilés par la MacLean Building Reports, Ltd se sont élevés à une valeur de $19,516,700 en comparaison de $16,771,800 en janvier et de $13,477,600 en février 1926. Le montant total pour les deux premiers mois de 1927 est de $36,288,500, soit une augmentation de 38.8% sur la même période en 1926.

On attribue cette augmentation considérable non seulement à la température d'hiver favorable à la construction mais aussi au meilleur état des affaires pendant toute l'année.

La valeur estimative de la construction pour le mois écoulé démontre que la province d'Ontario est en tête avec un total de $9,725,500 ce qui est 49.9% de la moyenne de toutes les autres divisions. La province de Québec vient ensuite avec un total de $7,066,700, soit 35.9% de toute la construction. Dans les provinces des prairies, les contrats se sont élevés à $1,256,500, ou 6.4%; en Colombie Anglaise $1,098,500 ou 5.6%; et dans les provinces maritimes, $429,500 ou 2.2%.

Le montant de construction nouvelle projetée et dont les plans sont en préparation est de $159,314,400 pour les deux premiers mois de 1927, ce qui est le double et plus que pour la même période de temps l'an dernier.

MLLE G. BOURQUE ENTRE AU COUVENT

Mlle Germaine Bourque, fille de M. et Mme Alexandre Bourque, 16 rue Maud, Eastview, est entrée le 24 février dernier chez les RR. Soeurs des Saints Noms de Jésus et de Marie, à Outremont, près Montréal. Elle a pris le saint habit le même jour et porte en religion le nom de Soeur Marie Alexandre de la Croix.

Une autre fille de M. et Mme Bourque est religieuse chez les RR. Soeurs de la Sagesse à Papineauville. C'est la R. Soeur Maria Alexandre. Elle est dans la communauté depuis cinq ans. L'an prochain, probablement au mois de janvier, elle ira prononcer ses derniers voeux en France à St-Laurent.

M. Jean Rioux se retire

Après vingt ans de service comme préposé à l'ascenseur au département du Conseil Privé, M. Jean Rioux a pris sa retraite hier. Il aura un congé de six mois, après quoi il sera mis à sa pension.

M. Rioux a servi sous Laurier, Borden, Meighen et M. King et il s'est toujours acquitté de ses fonctions avec fidélité et compétence.



Diamants, Alliances
Montres, Pendules
Coutellerie

(Conditions faciles)
20% comptant et
20% par mois

J.-A. Couture

45, rue Rideau
Edifice Plaza Ch. 405
Ottawa

Tél: Rideau 7240

LES COMMERÇANTS DU BASSIN DU CANAL S'ETABLIRAIENT A OTTAWA-EST

Il semble que le gouvernement veuille procéder sous peu à l'exécution du projet d'extension du driveway. — Un mur en ciment sur la rive du canal à Ottawa-est pour l'accomodation des marchands qui seront forcés de déménager du bassin du canal.

DIMENSIONS DU MUR

Comme le "Droit" l'a annoncé il y a une semaine, le département des chemins de fer et canaux a commencé récemment sur la rive est du canal Rideau, au nord du pont du C.N.R. à Ottawa-Est, la construction d'un mur en ciment pour retenir l'eau.

Le "Droit" a laissé entendre que cette construction avait été entreprise dans le but de faire de la place pour les marchands du bassin du canal, tels Birkett et Bates, qui seront obligés de déménager de leurs locaux actuels quand le gouvernement commencera définitivement à mettre à exécution le projet d'extension du driveway reliant l'avenue Laurier au parc du colonel By et à la place Connaught.

DIMENSIONS DU MUR

Les renseignements pris par le "Droit" sont à l'effet que le mur en construction sera d'une hauteur de 9 à 11 pieds selon les besoins de la rive du canal et qu'il aura une épaisseur d'environ trois pieds et demi à la base et de deux pieds et demi en haut.

Le mur sera construit aussi rapidement que possible avant le remplissage du canal Rideau le premier mai prochain. Déjà 100 hommes sont à travailler sur les lieux et on laisse entendre que d'autres seront employés à ces travaux sous peu.

Une fois le mur en question terminé, on fera le remplissage du terrain qui s'étend depuis la rive est jusqu'à Echo Drive. On s'attend ensuite à ce que des entrepôts soient construits sur cette rive. Les commerçants qui sont actuellement au bassin du canal devront déménager quand le gouvernement commencera l'extension du driveway et d'après les renseignements recueillis par le "Droit" il est très probable que ces commerçants viennent s'établir à Ottawa-Est.

LE DRIVEWAY A OTTAWA-EST

Ces travaux ne dérangent en rien la construction projetée d'un driveway sur la rive est du canal Rideau dans Ottawa-Est. On sait que l'association municipale canadienne-française d'Ottawa-Est a demandé avec instance que le driveway fut construit sur la rive Est du canal. Plusieurs résidents d'Otawa-Est se sont d'abord alarmés du fait que le département des chemins de fer et canaux avait commencé la construction d'un mur dans leur localité. Ils craignaient que ces travaux fussent entrepris dans le but d'amener du côté sud du pont de l'avenue Pretoria, sur la rive est du canal, les buttes de sable, qui sont actuellement au bassin du canal. Si cela eut été fait, le projet de driveway aurait été détruit pour plusieurs années à venir.

Mais les citoyens d'Ottawa-Est ont été heureux d'apprendre que les travaux déjà entrepris ne seront fait que du côté nord du pont de l'avenue Pretoria, ce qui laissera libre l'espace désigné pour le driveway d'après les plans de la commission d'embellissement.

Si les commerçants de gros venaient s'établir au nord du pont de l'avenue Pretoria, ce serait plutôt un avantage pour Ottawa-Est qu'un détriment.

LA CAUSE DE L'ALBERTA EN COUR SUPREME

Tout est prêt, aujourd'hui, pour les plaidoiries devant se dérouler en Cour Suprême, mardi, dans la cause du gouvernement fédéral relativement à la constitutionnalité de la loi d'autonomie de l'Alberta. L'audition de la cause ne durera probablement que deux jours. Les plaidoiries, porteront principalement sur la question de savoir, si le parlement fédéral, en insérant les clauses relativement à l'administration des terres scolaires, dans la loi érigeant l'Alberta en province, a dépassé les bornes de sa compétence législative. M. Eugène Lafleur, c. r., représentera le gouvernement avec l'hon. Lucien Cannon, à l'appui de la constitutionalité de la loi, tandis que M. H. J. Scott, c. r., a été récemment nommé par la Cour pour plaider à l'encontre. M. F. H. Chrysler, c. r. d'Ottawa, représentera la province d'Alberta, non pas seulement comme spectateur intéressé.

LE GEN. McBRIEN RESTE A SON POSTE POUR UN MOIS ENCORE

Le gouvernement a demandé au général McBrien, qui a démissionné, dès que la Grande-Bretagne eut signifié son intention d'aller porter la guerre en Chine, démission qui a été alors très diversément interprétée et qui a fait beaucoup de bruit, de rester dans ses fonctions de chef d'Etat major des armées canadiennes un mois de plus.

Le général a consenti, mais il a fait savoir que sa décision était finale, et qu'il ne resterait pas à son poste, si ses honoraires, qu'il juge insuffisants actuellement ne sont pas augmentés.

La soirée des Vocations Dominicaines

La soirée organisée par quelques dames de la paroisse St-Jean-Baptiste sous les auspices de l'Oeuvre des Vocations Dominicaines fut un réel succès. Au-delà d'une centaine de tables furent organisées. La partie, dirigée par M. Charron, président du Cercle Social de la paroisse fut menée avec entrain. Près de cinquante prix furent distribués aux gagnants tant de la partie de Bridge que de la parti de Cinq-Cent.

Le premier prix d'entrée était un cinq piastres en or, le deuxième un deux piastres et demie.

Les recettes de ce bridge-Cinq-Cent s'élevèrent à près de quatre cents piastres.

Le Rév. Père Leduc, directeur de l'Oeuvre des Vocations, les Pères vicaires, ainsi que plusieurs autres pères du Couvent sont venus rehausser la soirée de leur présence.

Après la partie de cartes, les jeunes filles servirent le goûter.

Augmentation de un dixième de mille dans la taxe du Collegiate

Pour couvrir les dépenses nécessitées par des classes commerciales, les commissaires et le conseil de la commission du Collegiate ont dû augmenter le taux de taxe de 1927 pour le Collegiate et l'école technique de un dixième de mill.

La commission a adopté les crédits à une assemblée hier soir et les présentera au conseil de ville.

La commission demande $337,242.87, ce qui représente un taux de $3.15 mills sur une évaluation de $137,627,000 pour les besoins des écoles secondaires. L'an dernier le taux était de 3.05 mills.

Par suite de la décision de la commission des écoles publiques de ne plus continuer les classes commerciales dans l'école de la rue Kent, la commission du Collegiate s'est vue dans la nécessité de prendre ces classes sous sa direction et de voter un montant de $12,500 à cet effet. Ce montant explique l'augmentation dans le taux de la taxe.

Convention de l'ass. des Aqueducs, mercredi

La section canadienne de l'Association Américaine des Aqueducs se réunira au Château Laurier mercredi matin prochain pour une convention qui durera trois jours.

Un intéressant programme a été préparé pour l'occasion. L'inscription des délégués aura lieu le matin, il y aura ensuite luncheon. Dans l'après-midi il y aura lectures de travaux par N. J. Howard, de Toronto et A. L. Stalker, du département de l'aqueduc d'Ottawa.

Le soir, C. D. Brown de Walkerville et Théo. Lafrenière, de Montréal, présenteront des travaux.

Jeudi, les délégués visiteront les travaux de l'International Paper. Le soir il y aura banquet au Château. Le lendemain, les délégués visiteront les usines locales, l'édifice Royal Mint et le Musée.

UNE EXPLOSION TUE 52 MINEURS EN ANGLETERRE

Une explosion minière se produit dans une houillère, à Owm, pays de Galles et on croit que 52 mineurs ont été ensevelis sous les décombres.

LES SAUVETEURS

(Presse Associée)

OWM, Galles, 1. — L'on croit que 52 mineurs ont perdu la vie à la suite d'une explosion de bonne heure ce matin dans une mine de charbon ici. A midi le nombre des morts connus étaient de 22, alors que tout espoir était abandonné de retrouver vivants les trente autres qui se trouvent ensevelis à un mille et demi de l'entrée principale de la mine.

Au moment de l'explosion il y avait 135 hommes dans la mine. Durant toute la matinée des équipes de sauveteurs ont travaillé avec ardeur pour atteindre leurs camarades et plus de 80 furent ramenés vivants à la surface. La tâche des sauveteurs a été retardée par les gaz délétères. Plusieurs sauveteurs furent même suffoqués et durent être transportés à l'hôpital A midi il y avait tant de gaz dans la mine que les sauveteurs durent abandonner tout travail afin de permettre la ventilation de la mine.

Des centaines d'épouses et d'enfants, des mineurs ensevelis se réunirent à l'entrée de la mine ou des scènes touchantes se déroulaient, lorsque la foule se portait en avant pour identifier chaque homme que l'on ramenait à la surface.

Ce désastre, l'un des pires qui se soient produit au pays de Galles depuis des années, est survenu le jour de la fête nationale des gallois, la St-David et tout le pays est plongé dans la tristesse.

Les hommes de l'équipe de nuit travaillaient dans une partie spéciale de la mine quand l'explosion se produisit. Au cours de l'avant-midi plus de 80 furent ramenés vivants mais plusieurs d'entre eux souffraient du gaz.

SEIZE NOYES

NTTINGHAM Angleterre, 1.— Seize mineurs se sont noyés croit-on quand un échafaud sur lequel ils travaillaient dans un puit de la mine Bilsthrope aujourd'hui s'effondra les précipitant dans la mine inondée. De bonne heure cet après-midi le sort des seize hommes était encore inconnus. A la suite de la rupture d'un conduit des quantités considérables d'eau s'engouffrèrent dans le puit et il y eut des éboulis rendant le travail de sauvetage très difficile.

C. POTHIER & FILS

Argent à Prêter

Assurances — Immeubles

Maisons à Vendre

sans le terrain

94-96, rue Catheart
104, rue Catheart
65, rue Water
69-71-73, rue Water

AUBAINES POUR PROMPT ACHETEUR

Il faut que le terrain soit libre pour le 1er mai.

C. POTHIER & FILS

Argent à Prêter

559, rue Sussex - Ottawa

Rideau 858

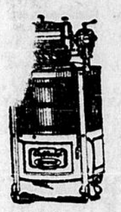
Les Nouveaux Chapeaux de Feutre "Fendillé", $7.95

UNE CHIC INNOVATION EN CHAPEAUX POUR DAMES que vous voudrez voir la prochaine fois que vous ferez vos emplettes. Une disposition imprimée sur le feutre, en teintes opposition, produisant un effet "fendillé". Quelques-uns ont des relevés de feutre en teintes unies de rose, beige, peau de chagin, rouge, bleu Olympique, beige et noir-et-blanc. A $7.95.

Voyez l'étalage de ces Chapeaux de Feutre Fendillé, mercredi.

Murphy-Gamble — Au Troisième.

Cette machine exige moins d'électricité qu'un fer électrique pour fonctionner.



Coffield Gyrator

Représentant de Hull: J. Durocher. Sher. 4974-F.

Murphy-Gamble — Etage de la rue Queen.

Murphy-Gamble Limited

VENTE PIANOS USAGES

Nous avons vendu beaucoup de Pianos Automatiques récemment, ce qui veut dire que nous avons accepté en échange un bon nombre de pianos usagés en bon état. Tous ont été remis à neuf et portent la garantie de R. P. & T. TOUT PIANO ACHETE A CETTE VENTE POURRA ETRE ECHANGE EN TOUT TEMPS EN DEUX ANS, POUR SA PLEINE VALEUR, CONTRE TOUT NOUVEAU PIANO DANS NOTRE MAGASIN.

AVIS Tous les instruments usagés sont cotés spécialement pour en effectuer un prompt écoulement. 10 jours seul.

Dans ce lot se trouvent presque toutes les marques.

Venez de bonne heure et jouissez du premier choix

La Vente Bat Actuellement son Plein

ROBERTSON, PINGLE & TILLEY PIANO CO., LTD.

ANGLE BANK ET COOPER

Ecrivez pour avoir une liste complète. Seuls agents pour les pianos Gerhard Heintzman.

VOYEZ NOS VITRINES.

Bibliographie de Sainte Therese de l'Enfant-Jesus

LA PETITE VOIE D'ENFANCE SPIRITUELLE SUIVIE PAR SAINTE THERESE DE L'ENFANT-JESUS, fascicule; au comptoir 5 sous, par poste 6 sous.

POESIES DE SAINTE THERESE DE L'ENFANT-JESUS, recueil de 134 pages contenant toutes les poésies de sainte Thérèse, avec de nombreuses illustrations, enjolivé de motifs délicats; au comptoir 25 sous, par poste 26 sous.

LA SALLE DES RELIQUES AU CARMEL DE LISIEUX, recueil de treize cartes postales que l'on peut détacher et dont on peut se servir pour la correspondance; au comptoir 25 sous, par poste 28 sous.

LA CHAPELLE DES CARMELITES, LISIEUX, recueil de quinze cartes postales dont on peut se servir aussi pour la correspondance, illustrant la chapelle dans laquelle sont contenues les reliques de sainte Thérèse; au comptoir 25 sous, par poste 28 sous.

LA "PETITE VOIE" D'ENFANCE SPIRITUELLE D'APRES LA VIE ET LES ECRITS DE LA BIENHEUREUSE THERESE DE L'ENFANT-JESUS, par le R. P. Martin, avec une photographie liminaire de la Sainte. L'auteur de ce volume a voulu indiquer un moyen particulièrement facile de sanctification; au comptoir 30 sous, par poste 35 sous.

HISTOIRE DE SAINTE THERESE DE L'ENFANT-JESUS, par le R. P. J. Carbonel, S.J.; cette histoire a été écrite spécialement pour les enfants en un style à la portée de leur intelligence et d'une telle manière que les enfants goûteront ces récits et ces conseils; pour rendre le volume encore plus intéressant, on y semé à profusion des illustrations par C. Jouvenot; au comptoir 50 sous, par poste 55 sous.

SAINTE THERESE DE L'ENFANT-JESUS (Une Rose Effeuillée), Histoire d'une âme écrite par elle-même; au comptoir 50 sous, par poste 55 sous.

L'ESPRIT DE SAINTE THERESE DE L'ENFANT-JESUS, d'après ses écrits et les témoins oculaires de sa vie; au comptoir 50 sous, par poste 55 sous.

VIE EN IMAGES DE SAINTE THERESE DE L'ENFANT-JESUS, en 68 tableaux, avec couplets et musique pour séances et projections; beau volume sur papier glacé; au comptoir 60 sous, par poste 65 s.

SAINTE THERESE DE L'ENFANT-JESUS, Histoire écrite par elle-même, beau volume de 600 pages sur papier de luxe, contenant de très nombreuses illustrations des principales étapes de la vie de la Sainte; ce volume contient en plus de son journal complet les Conseils et les Souvenirs, des fragments de ses lettres, ses poésies complètes, une Pluie de Roses, et, en épilogue, les discours prononcés par les Papes Benoit XV et Pie XI et une homélie du Pape Pie XI. Ce volume se vend au comptoir $2.00, par poste $2.20.

SERVICE DE LIBRAIRIE

"LE DROIT" OTTAWA, Ont.