Louis St-Laurent explique aux Communes l'attitude de ses compatriotes (Voir page 3)

2e Edition

LE SOLEIL

Le quotidien ayant le plus fort tirage dans la ville et le district de Québec

Ne détruisez pas ce journal !

Contribuez à l'effort de guerre du Canada, en offrant vos vieux journaux au Comité de

RECUPERATION

61e ANNEE — No 143 EDITION QUOTIDIENNE QUEBEC, MERCREDI 17 JUIN 1942 TIRAGE CERTIFIE PAR L'A. B. C. PRIX : TROIS CENTINS

Convois britanniques rendus à Malte et à Tobrouk

Londres annonce que des convois sont parvenus à se rendre à Malte et à Tobrouk en dépit de violentes attaques aériennes de l'ennemi et "au prix de pertes considérables" — Les prétentions allemandes et italiennes au sujet des pertes subies par les Britanniques sont qualifiées de "fantastiques".

Londres, 17 (P.C.) — Un porte-parole officiel a déclaré à Londres aujourd'hui que des convois britanniques étaient parvenus à se rendre à Malte et à Tobrouk sous de violentes attaques aériennes de l'ennemi et à délivrer les approvisionnements nécessaires, mais "au prix de pertes considérables".

Un communiqué commun de l'Amirauté et du ministère de l'Air qualifia hier de "fantastiques" les succès revendiqués par les hauts commandements allemand et italien, qui ont prétendu que les forces de l'Axe avaient coulé ou avarié au moins 53 navires de guerre et de commerce dans la Méditerranée dimanche et lundi.

Aujourd'hui, le porte-parole a dit que le voyage de ces convois était "un succès limité."

RAVITAILLEMENT DANGEREUX

Il n'a pas révélé les pertes réelles en navires, en avions et en hommes, mais il a admis que le ravitaillement de Malte comportait des risques, et il a insisté sur la nécessité de braver ces risques.

"Si Malte était neutralisée par l'ennemi ou tombait entre ses mains, a-t-il dit, le problème de ravitaillement des puissances de l'Axe en Afrique du Nord deviendrait relativement simple."

LA FLOTTE ITALIENNE

La flotte italienne qui avait quitté la base navale de Tarente pour attaquer le convoi en route pour Tobrouk fut repoussée par des bombardiers de la R. A. F. et du Corps d'aviation de l'armée américaine, et ne put entrer en contact avec l'escorte du convoi.

Les deux convois, partis de Gibraltar et d'Alexandrie, furent violemment attaqués par des avions allemands et italiens opérant de la Sardaigne, de la Sicile, de la Crète, de la Libye et de l'île de Pantelladia.

L'ennemi était au courant, semble-t-il, qu'un convoi allait partir de Gibraltar, car des avions de reconnaissance commencèrent à le surveiller presqu'au début du voyage.

DEBUT DE L'ATTAQUE

Lorsqu'il entra dans le rayon des bases ennemies, des bombardiers d'altitude, des bombardiers piqueurs et des avions torpilleurs attaquèrent.

Des informateurs ont dit que le convoi était "couvert dans une certaine mesure par nos avions", mais qu'ils ignoraient si un porte-avions britanique était présent.

L'escadre italienne qui tenta d'intercepter le convoi parti d'Alexandrie pour ravitailler et renforcer la garnison de Tobrouk a constaté, "comme la flotte japonaise dans le Pacifique", qu'elle n'était pas de taille à se mesurer avec des bombardiers opérant des côtes.

"Il n'y eut aucun contact de navire à navire entre la flotte ennemie et les navires d'escorte de notre convoi, a déclaré un porte-parole. L'amiral italien fut écarté de son objectif par des attaques aériennes."

LES PERTES ITALIENNES

Des communiqués britanniques ont annoncé hier qu'un croiseur italien de la classe du "Trento", armé de canons de huit pouces, avait été coulé de même que deux contre-torpilleurs italiens, et que six autres navires de guerre ennemis, y compris deux cuirassés, avaient été avariés.

Des communiqués italiens, qui se répétaient peut-être, ont annoncé en tout la destruction de trois croiseurs et de trois contre-torpilleurs britanniques et mentionné que 20 autres navires de guerre et de commerce avaient été avariés.

De son côté, le haut commandement allemand a annoncé hier qu'en plus des succès déjà annoncés par les Italiens, six navires de guerre et six navires de commerce avaient été coulés dans la Méditerranée et que 21 autres navires avaient été avariés.

Pétain dit que le mécontentement grandit en France

Le chef de l'Etat français prononce un bref discours à l'occasion du deuxième anniversaire de sa demande d'armistice à l'Allemagne — Il fait allusion à sa mort.

Vichy, 17. (PA) — "Le mécontentement grandit", a dit aujourd'hui le maréchal Pétain dans un bref discours qu'il a prononcé au micro à l'occasion du deuxième anniversaire de sa demande d'armistice à l'Allemagne.

Le chef d'Etat, qui a 86 ans, a déclaré, cependant qu'il avait l'espoir de réaliser le salut de la France, même après sa mort.

"Français, dit-il, en prenant la parole, le 17 juin 1940, à l'heure tragique de la demande d'armistice, je vous demandai de faire taire votre angoisse pour n'écouter que votre foi dans la destinée de votre pays.

"Un an plus tard, le 17 juin 1941, je vous déclarais que la route serait longue et dure. Aujourd'hui, je ne peux vous parler autrement."

Il poursuivit: "Je ne me cache aucunement la faiblesse des échos que mes appels ont eus... L'ouvrier souffre — et il ne faut pas prendre sa passivité forcée pour de la résignation; le paysan devient impatient".

Le maréchal a admis aussi "les déficiences trop réelles de l'Etat", mais il a dit que les individus étaient également à blâmer "si parfois le mécontentement grandit, si la colère gronde".

Il a assuré néanmoins que "la fatigue, la négligence, les reproches" ne l'avaient pas découragé.

Tout en s'abstenant de mentionner la situation internationale ou la politique française, il a fustigé les profiteurs et "les viles puissances de l'argent."

Il a terminé en faisant publiquement allusion pour la première fois à sa mort:

"Chassez le doute de vos esprits, chers amis, et si vous ne pouvez en bannir d'amères critiques, cessez de penser au chef qui vous aime et qui par amour pour vous se tient encore debout sous la tempête...

"Il voudrait faire encore plus pour vous. Permettez-lui au moins en ce deuxième anniversaire de l'une des dates les plus cruelles dans notre histoire de vous faire partager le grand espoir qui l'anime encore pour le salut de notre pays, qu'il demande à Dieu de pouvoir réaliser même après sa mort."

LAVAL AIDE LE REICH

Berne, Suisse, 17. (P. A.) — Dans le but de libérer le plus possible d'ouvriers allemands afin qu'ils entrent dans les forces armées de Hitler, le chef du gouvernement français, Pierre Laval, poursuit ses efforts pour envoyer en Allemagne un nombre de plus en plus grand d'ouvriers français. Pour la première fois, le recrutement des ouvriers s'étend maintenant à la France non-occupée. Il y a quelques jours, le gouvernement annonçait qu'à cause de la rareté des matières premières, 1,300 usines avaient dû fermer leurs portes, ce qui a libéré près de 200,000 ouvriers.

Les observateurs sont d'avis que Pierre Laval, en agissant ainsi, cherche à reconquérir la faveur allemande pour son programme modifié de collaboration. Ils ajoutent que Berlin s'est plutôt montré froid à l'égal de Laval. Ce dernier a définitivement rompu avec Jacques Doriot, le plus ardent des collaborationnistes de Paris.

Audacieuse attaque d'un sous-marin nazi

Le submersible ennemi torpille et coule deux gros navires américains en présence de milliers de baigneurs frappés d'étonnement — Un marin perd la vie.

Norfolk, 17. (P. A.) — A la vue même de milliers de personnes qui se trouvaient sur une plage de la Virginie, un sous-marin ennemi a torpillé, avant-hier, deux navires marchands américains de fort tonnage. Frappées d'étonnement, toutes ces personnes continuèrent à regarder vers la mer alors que des avions de bombardement, un ballon d'observation de la marine et quelques navires de surface patrouillèrent la mer à la recherche de l'audacieux sous-marin, lançant des bombes et des grenades sous-marines qui faisaient s'élever dans l'air de grosses colonnes d'eau.

Le département de la marine n'a pas fait de commentaire sur le sort du sous-marin lorsqu'il a annoncé les deux torpillages, hier. Un seul homme a été tué dans ces deux torpillages qui se sont produits à 30 minutes d'intervalle. Il s'agit de Rubin Redwine, de Philadelphie, second assistant-ingénieur à bord de l'un des navires. Un de ces derniers avait 46 hommes d'équipage et l'autre 62.

Le premier bateau qui a été attaqué est demeuré à flot jusqu'à avant-hier soir; l'autre a été toué dans un port.

Des bombardiers ont attaqué la Ruhr hier

La mauvaise température n'empêche pas les aviateurs anglais d'aller attaquer les usines allemandes dans la région du Rhin et de la Ruhr hier soir.

Londres, 17 (PC) — Les bombardiers anglais ont frappé de nouveau hier soir des usines de guerre allemandes dans la Ruhr et dans la région du Rhin, malgré le mauvais temps qui a empêché des expéditions de ce genre depuis une semaine. Huit des bombardiers ne sont pas revenus de cette expédition.

Le communiqué anglais ajoute qu'un chasseur allemand a été descendu comme il tentait d'intercepter les bombardiers se dirigeant vers l'Allemagne. Un avion anglais a été descendu au cours d'une patrouille de jour hier en France occupée. Le nombre des avions qui ont pris part à l'attaque d'hier sur les villes du Rhin et de la Ruhr était sensiblement inférieur à celui des 1000 avions qui ont frappé Essen et Cologne le 30 mai et le 1er juin derniers.

Un nombre considérable de bombardiers sont allés, le 8 juin, bombarder la Ruhr mais la température a empêché de renouveler cet exploit depuis.

James-W. Gerard donne son avis sur la guerre

New-York, 17 (PA) — James W. Gerard, ancien ambassadeur américain en Allemagne, a déclaré hier que la paix doit être gagnée comme la guerre et que le seul moyen de la conserver, une fois cette guerre finie, sera de briser l'Allemagne en une infinité de petits morceaux. Il faudra aussi une armée internationale qui impose la paix et la conserve par la force des armes, s'il le faut. M. Gerard, qui annonça au monde la possibilité de la guerre actuelle dès le lendemain de l'arrivée de Hitler au pouvoir, propose de nommer M. Roosevelt chef de l'armée internationale qui fera la patrouille de l'Europe après la guerre. M. Gerard a ajouté qu'il faudra redonner à chaque pays conquis par l'Allemagne son autonomie d'autrefois.

Un deuil

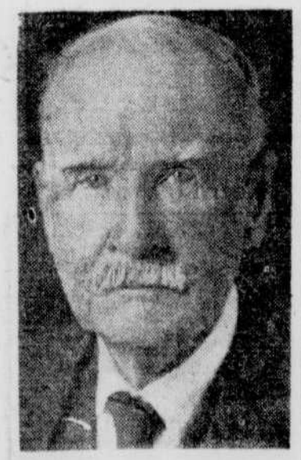

● **Sir CHARLES FITZPATRICK, ancien juge de la Cour Suprême du Canada, ancien lieutenant-gouverneur de la province de Québec et administrateur du pays en l'absence du duc de Connaught, est décédé aujourd'hui à l'âge de 91 ans.**

Le port de Ho-soueh rapidement réoccupé

Les troupes chinoises ont repris hier le port de Ho-soueh, sur le fleuve Bleu, 24 neures après l'occupation de la ville par les Japonais.

Tchoung-king, 17. (P. A.) — Les troupes chinoises ont contre-attaqué et repris hier le port de Ho-soueh, sur le fleuve Bleu, 24 heures après l'occupation de la ville par les Japonais, annonce aujourd'hui l'agence d'information Centrale.

Ho-soueh est sur la partie centrale du fleuve Bleu dans la province de Hou-pé, et les Japonais voulaient s'en emparer pour utiliser le port.

L'agence d'information dit qu'un prisonnier japonais, qui se livra le mois dernier en déclarant qu'il était "fatigué de la guerre et dégoûté des agressions incessantes du Japon", a servi de guide vendredi dernier à une colonne chinoise qui a détruit des casernes et des entrepôts de l'ennemi à Lin-chang, dans la province de Hou-nan.

L'agence ajoute qu'elle ne peut révéler le nom de ce prisonnier à cause de la nécessité de protéger sa famille au Japon.

Appréhension causée par Mohandas Gandhi

En annonçant qu'il lancerait aux Indes un mouvement qui aurait des répercussions dans le monde entier, Gandhi a causé de l'appréhension dans le camp des Nations Unies — On croit qu'il veut provoquer un conflit avec les autorités.

(Par De Witt Mackenzie, de la Presse Associée)

En annonçant qu'il lancerait bientôt aux Indes un mouvement qui aurait des répercussions dans le monde entier, Mohandas Gandhi a fait naître une certaine appréhension parmi ceux qui connaissent un peu le jeu de la politique dans ce vaste empire de 140 millions d'habitants.

Gandhi n'a pas dit quelle forme son mouvement prendrait. Une chose est certaine, cependant, et c'est ce si le petite ascète hindou ne pèse que 100 livres, chaque once de ces 100 livres est de la dynamite, et qu'il a une influence redoutable. Sa menace de provoquer des répercussions dans le monde entier ne doit pas être prise à la légère.

Des observateur à New Delhi pensent qu'il se prépare à provoquer délibérément un conflit avec les autorités, conflit qui aura pour effet de lui faire commencer en prison une autre des grèves de la faim qui l'ont rendu célèbre. D'autres craignent même qu'il ne songe à conduire de nouveau ses partisans dans la désobéissance civile.

Au milieu d'une guerre semblable, l'emploi de cette arme, déjà redoutale en temps de paix, serait grave, surtout maintenant que les Japonais ne songent apparemment à envahir les Indes et que les Alliés comptant beaucoup sur l'Hindoustan pour les aider à vaincre l'Axe.

Von Starhemberg

Rio-de-Janeiro, 17. (P. A.) — Le prince Ernst von Starhemberg, ancien vice-chancelier d'Autriche, est arrivé hier par avion de Lisbonne, en route pour Buénos-Ayres, pour rejoindre son épouse et son fils. Il visitera ensuite les Etats-Unis.

Ile convoitée par les Nippons dans les Aléoutiennes

● **Le petit village d'Attu, dans l'île du même nom, où les Japonais ont débarqué des troupes que les attaques de l'aviation américaine ont forcées à s'éloigner du village. Les aviateurs américains ont coulé deux un croiseur et endommagé plusieurs autres navires japonais, dont un porte-avions, dans ces parages. L'île Attu n'a aucune valeur militaire et les Japonais pourraient tout au plus y établir des avions de reconnaissance.**

Pénétration russe en deux points du front

Moscou rapporte que des détachements soviétiques ont réussi à pénétrer en deux points les lignes allemandes au front de l'est et que les attaques ennemies dans le secteur de Kharkov et à Sébastopol ont été contenues—Lourdes pertes des Allemands.

(Par Henry C. Cassidy, de la Presse Associée)

Moscou, 17 — On rapporte aujourd'hui que des détachements soviétiques ont pénétré les lignes allemandes sur deux points de l'immense front russe, et que de nouvelles attaques de l'ennemi sur les fortifications de l'armée rouge dans le secteur de Kharkov et autour de Sébastopol ont été repoussées avec de lourdes pertes pour les nazis.

Le service d'information soviétique annonce que les troupes soviétiques ont tué plus de 400 Allemands, pris deux chars et enlevé une position à l'ennemi dans le secteur de Briansk, au sud-ouest de Moscou. C'est la deuxième journée de suite qu'un gain est signalé dans cette région.

UNE COLONNE ANEANTIE

Le communiqué dit qu'une colonne allemande a été complètement anéantie dans un village occupé par les nazis sur le front de Kharkov, où l'envahisseur conserve l'initiative.

Sur le front de Kharkov également, des soldats allemands s'élancèrent en hurlant vers les lignes soviétiques en formation massive — manoeuvre appelée attaque psychologique — et furent dispersés par l'artillerie rouge. Un grand nombre de morts et de blessés restèrent sur le terrain.

Dans un autre secteur, dit le communiqué, les Allemands perdirent 20 chars et environ 600 hommes dans de vaines attaques sur les positions russes.

REPRISE D'UN VILLAGE

Le service d'information dit que l'ennemi a été "complètement surpris" par une brusque attaque de l'armée rouge sur un village dans la région de Kharkov, où les divisions du feld-maréchal général Fédor von Bock sont à l'offensive depuis le 10 juin.

"Au cours d'un bref mais sauvage engagement, toute une colonne ennemie fut détruite, y compris 30 véhicules-moteur, 12 canons et quatre chars, dit-il. L'ennemi eut plus de 200 officiers et soldats tués."

Sur le front du nord-ouest, un détachement soviétique a occupé une poche de résistance allemande entuant plus de 400 soldats ennemis.

Le service d'information dit que les aviateurs russes ont coulé un transport ennemi de 3,000 tonnes et deux bateaux à moteur et avarié quatre transports et deux patrouilleurs lundi, mais ne précise pas où. Au cours de la même journée, les aviateurs russes ont aussi détruit ou endommagé 12 chars allemands, 100 camions et 10 pièces de D.C.A., et fait sauter un dépôt de carburants.

Quatre raids des Japonais sur Darwin leur coûtent 13 avions

Les Japonais ont de nouveau tenté, hier, pour la quatrième journée consécutive, de bombarder le port de Darwin, dans le nord de l'Australie, mais l'attaque a été aussi infructueuse que les précédentes — L'ennemi a perdu 13 appareils au cours de ces raids.

Au G. Q. G. des Alliés en Australie, 17. (P. C.) — Pour la quatrième journée de suite, les bombardiers japonais ont de nouveau tenté hier de faire pleuvoir la mort et la destruction sur Darwin, port du nord de l'Australie, mais, de nouveau également, ils n'ont obtenu aucun résultat pour compenser leurs pertes, annonce aujourd'hui un communiqué du G. Q. G.

Pendant trois jours, les Japonais ont envoyé des vagues de 27 bombardiers sur Darwin, mais chaque fois le G. Q. G. a déclaré que les dégâts étaient "légers" ou "insignifiants".

Dimanche dernier, les bombardiers ennemis ne purent même pas se rendre jusqu'à leur objectif, car les chasseurs alliés rencontrèrent l'escorte de 18 à 25 avions de combat qui les précédait et en descendirent quatre en ne perdant eux-mêmes qu'un seul appareil.

En tout, les Japonais ont perdu depuis samedi au-dessus de Darwin 13 bombardiers et chasseurs, et les Nations Unies six chasseurs. L'aviation japonaise a chaque fois donné des signes de faiblesse dans l'attaque.

Le raid d'hier, qui a coûté un bombardier et un chasseur aux Japonais et deux avions aux Alliés, est le 19e que subit cet important avant-poste depuis le début de la guerre. Le communiqué dit que "les dégâts ont été insignifiants."

Les aviateurs alliés ont attaqué trois des bases d'invasion de l'ennemi et repoussé une attaque sur Port Moresby, en Nouvelle-Guinée. Ces opérations ont porté à 10 le nombre des avions japonais détruits au cours de la journée et à 7 le nombre des avions perdus par les Alliés.

Au cours d'une vive bataille au-dessus de Port Moresby, les chasseurs alliés, dit le communiqué, "em-

(Suite à la page 19, 8e col.)

LE COUT DE LA GUERRE

Londres, 17. (P. C.) — La Chambre des Communes a voté hier un nouveau crédit de guerre d'un milliard de livres sterling $4,450,000,000 à la demande de sir Kingsley Wood, chancelier de l'Echiquier, qui a déclaré aux députés que cela porte au total de $10,050,000,000 de livres sterling les sommes appropriées pour la guerre au cours de l'année la plus coûteuse du présent conflit.

Sir Kingsley a ajouté que la Grande-Bretagne dépense maintenant $4,250,000 livres sterling par semaine, ce qui dépasse de beaucoup les sommes dépensées dans le même temps durant la première grande guerre.

Une attaque sur Sidi Rezegh a été repoussée par les Anglais

Les chars d'assaut du maréchal Rommel ont rencontré une vive résistance à Sidi Rezegh, au sud-est de Tobrouk—Plusieurs assauts des troupes de l'Axe contre Acroma ont également été repoussés — Les forces s'épuisent de part et d'autre.

Le Caire, 17. (P. A.) — Les forces britanniques ont repoussé une attaque des chars du feld-maréchal Edwin Rommel sur Sidi Rezegh, au sud-est de Tobrouk, annonce aujourd'hui le commandement britannique.

L'ennemi a aussi lancé vainement assaut sur assaut pendant toute la journée contre les positions britanniques à Acroma, 20 milles au sud-ouest de Tobrouk, dit le communiqué, ce qui indique que la 8e armée reste cramponnée à cette forte position.

Le bulletin ajoute que l'ennemi avait rassemblé des forces à El Adem, un autre avant-poste solidement tenu 18 milles directement au sud de Tobrouk, mais qu'il n'a pas attaqué à cet endroit.

Ainsi, les forces germano-italiennes qui ont détruit l'ancienne ligne britannique s'étendant d'Ain el Gazala à Bir Hacheim plus loin à l'ouest, semblent déployées le long d'un large hémicycle autour de Tobrouk, mais elles ne sont pas encore rendues à l'arc des fortifications britanniques les plus puissantes.

La nouvelle ligne britannique est apparemment assise du côté de l'ouest à Acroma, d'où elle s'incurve vers le sud jusqu'à El Adem et remonte ensuite vers le nord-eest jusqu'à Sidi Rezegh, 25 milles au sud-est de Tobrouk et 50 milles à l'ouest de la frontière égyptienne.

Le repli des deux divisions que l'ennemi menaçait d'envelopper près d'Ain el Gazala a complété la formation de cette nouvelle ligne, et la 8e armée britannique semble tenir tête de nouveau aux forces de Rommel. La bataille actuelle est maintenant dans sa quatrième semaine, et la chaleur, le simoun se sont joints à la fièvre du combat pour épuiser les hommes et les machines de part et d'autre.

Français fusillé

Vichy, France, 17. (P. A.) — Les journaux rapportent aujourd'hui que les Allemands ont fusillé à Paris un jeune Français du nom de Grunberg condamné à mort pour avoir tué un policier français qui gardait un garage allemand, au mois de janvier dernier.

Hongrois mécontents

Berne, Suisse, 17. (P. A.) — Des foules mécontentes se sont rassemblées dans les rues de Budapest, hier, pour manifester contre l'expulsion par les Roumains de centaines de Hongrois qui habitaient la partie de la Transylvanie sous la juridiction de la Roumanie.

PERMIS A OBTENIR

Ottawa, 17. (P. C.) — M. Elliott-M. Little, directeur du service sélectif national, a annoncé aujourd'hui la canalisation obligatoire de tous les embauchages par les bureaux d'emploiement du gouvernement et de nouveaux règlements en vertu desquels presque tout le monde doit obtenir un permis avant de changer de position.

LE COSTUME DE BAIN

New-York, 17. (P. A.) — Le conseil de ville de New-York a décidé hier soir de défendre le port du costume de bain en dehors des plages et une amende de $10, ou 10 jours de prison sera la peine imposée à ceux et celles qui s'aventureront, dans ce costume sommaire, à plus de 200 pieds d'une plage. La séance a été orageuse, à cause de l'attitude de certains conseillers municipaux qui favorisaient une plus grande liberté. Les trois femmes qui font partie du conseil municipal de New-York ont voté en faveur de la restriction imposée par le nouveau règlement.

L'Australie est menacée, dit le premier ministre Curtin

M. Curtin apprend aux Australiens que les nouvelles de la guerre ne sont pas très favorables— Il leur demande de souscrire généreusement à un emprunt.

Melbourne, Australie, 17. (P.C.)— Le premier ministre John Curtin a dit aux Australiens aujourd'hui que les nouvelles de la guerre n'étaient pas bonnes, que leur pays pouvait être envahi et conquis, et que la perte de l'Australie exposerait les îles Hawaï et toute la côte occidentale de l'Amérique du Nord aux attaques des Japonais.

M. Curtin, qui parlait à la radio pour demander au public de souscrire $9 millions par jour pendant les cinq derniers jours qui restent avant la fermeture des livres du présent emprunt, a dit qu'il se fondait pour donner cet avertissement sur des télégrammes officiels.

Il a déclaré que les puissances de l'Axe menaient trois puissantes offensives distinctes contre les Nations Unies, et que chacune de ces offensives avait une importance capitale pour l'Australie.

"Le sort de l'Australie est irrévocablement lié aux campagnes de la Libye et de la Russie," a dit M. Curtin.

"Les nouvelles de la Libye ne sont pas bonnes. Rommel a réalisé des gains au prix de lourdes pertes, mais ces gains sont quand même clairement des revers pour nos forces.

"La guerre sous-marine contre les Alliés a atteint une grande intensité, et les pertes maritimes, je vous le dis sans détour, dépassent nos possibilités annuelles de remplacement à l'heure actuelle.

"Six navires de guerre australiens ont été perdus depuis le début de la guerre.

"Récemment, j'ai défié l'ennemi de débarquer en force en Australie.

"J'ai dit cela parce que j'étais encouragé par les coups portés par l'Amérique dans le Pacifique et parce que le général MacArthur et le cabinet de guerre australien avaient complété un programme de guerre."

NOUVELLES DE LEVIS

Contrat accordé pour la construction des logements ouvriers à Lauzon

La maison Albert Deschamps, de Montréal, l'a obtenu de la Wartime Housing Ltd et les travaux vont commencer dans quelques jours — Conventum au collège de Lévis demain — Excursion sur le fleuve ce soir, si la température est favorable — Balle-molle et tennis ce soir à Lévis — Séance du conseil de ville à Lévis ce soir — Le programme du pageant historique à Lauzon.

La maison Albert Deschamps, de Montréal, vient d'obtenir de la Wartime Housing Ltd le contrat pour la construction de cent maisons dans la ville de Lauzon. La même compagnie a obtenu ces jours derniers un contrat semblable de 200 maisons dans la cité de Québec. Nous croyons savoir qu'une partie de ces maisons seront construites dans le quartier Fafard et l'autre groupe dans le quartier Fréchette. Les travaux vont commencer dans quelques jours et dès qu'elles seront terminées ces maisons seront occupées, car elles sont presque toutes retenues par des familles qui se sont enregistrées à l'hôtel de ville de Lauzon.

Conventum au collège

Les élèves de rhétorique de l'année 1926 (finissants de 1928), au collège de Lévis, auront leur conventum demain à l'Alma Mater. On se réunira vers 4 heures de l'après-midi, puis le souper sera pris au collège et on se rendra à la maison de ferme du collège. Le président de ce conventum est M. l'avocat Paul-Eugène Baillargeon, de St-Georges de Beauce, et le secrétaire est M. l'abbé Lauréat Simard, du collège de Lévis.

Appel des pompiers de Lauzon

Les pompiers de Lauzon ont été appelés vers 4 heures, hier après-midi, pour un feu de tuyau sans dommages à la résidence de M. Carmen Frangello, rue Caron.

Balle-molle

La nouvelle ligue de balle-molle de la cité de Lévis ouvrira ses activités, ce soir, à 7 heures, sur le terrain de la terrasse de Lévis. Le club Hadlow jouera contre le club de la 3e batterie contre-avions. Les amateurs de balle-molle de la rive sud sont invités à cette joute qui promet d'être très intéressante.

Excursion sur le fleuve

Ce soir, si la température est favorable, le "Louis Jolliet", navire de la Traverse de Lévis, fera une excursion sur le fleuve, la première de la saison. Le départ se fera à 8 heures 15 du ponton de la Canada Steamship Lines. Il y aura musique par l'orchestre Rees Hansen et le retour se fera à onze heures. Cette excursion devait avoir lieu lundi soir mais elle fut remise par suite de la température défavorable.

Séance du conseil

Une séance du conseil municipal de Lévis sera tenue ce soir à 7 heures, en la salle de l'hôtel de ville, sous la présidence de M. le maire L.-Sylvio Durand. Plusieurs questions seront discutées.

Assemblée ouvrière à Lauzon

Une assemblée générale du local No 3, de l'union canadienne des chaudronniers et constructeurs de navires en fer, sera tenue demain soir à 8 heures, en la salle de l'hôtel de ville de Lauzon, sous la présidence de M. Achille Leblond. Une invitation spéciale est faite aux employés de la Davie Shipbuilding à cette assemblée, car des questions les intéressant grandement seront discutées.

Le jeudi à sainte Thérèse

Demain sera pour les paroissiens de Lévis et spécialement les jeunes gens de la paroisse le jeudi en l'honneur de sainte Thérèse de l'Enfant-Jésus. Les messes de 6 heures 45 et 7 heures 30, demain matin, en l'église Notre-Dame, seront chantées à son autel et demain soir, à 7 heures, 30 aura lieu la réunion habituelle.

Programme du pageant historique à Lauzon

Comme on le sait, la société St-Jean-Baptiste, de Lauzon a organisé un grand pageant historique pour le soir du 24 juin. Le comité de cette organisation qui a comme président M. Médard Ouellet, a déployé une grande activité pour faire un succès de cette démonstration historique de première valeur. En voici le programme:

Ouverture: Musique et présentation de la Société St-Jean-Baptiste par la reine du Pageant, Mlle Madeleine Bélanger;

1. Les temps historiques; l'arrivée de Jacques Cartier;
2. Chant mimé: La Feuille d'Erable;
3. Tableau sur une tradition: la bénédiction paternelle;
4. Danse bretonne;
5. Les temps historiques: Le départ de Dollard des Ormeaux;
6. Ma Normandie;
7. Tableau sur une tradition: l'Angelus;
8. Tableau d'histoire locale: Arrivée du premier colon de Lauzon;
9. Chant mimé: Marianne s'en va-t-au moulin;
10. Exécution d'ensemble: la bourrée des foulards;
11. L'arrivée du premier curé de Lauzon, M. l'abbé Philippe Boucher;
12. Tableau dû à une tradition: le mois de Marie;
13. Danses carrées du bon vieux temps, les noces ancestrales;
14. Exécution d'ensemble: A—Canada; B—Je me souviens;
15. Défilé: Parade finale. Le drapeau de Carillon vivant exécuté par 54 fillettes. Représentation de: la Société St-Jean-Baptiste de Lauzon; la ville de Lauzon; la paroisse St-Joseph; l'instruction; la religion; la langue française; l'agriculture; l'industrie, et le commerce. O Canada, tout le monde chante.

16. Le traditionnel feu de la St-Jean.

Dans un prochain article, nous donnerons les noms des principaux personnages.

Le Propagandiste.

Partie de tennis

Ce soir, à 8 heures, sur le terrain du club de tennis "Le Lévis" aura lieu une grande attracton. On verra sur le terrain des joueurs du club des employés civils de Québec, entre autres MM. Jean-Paul Turgeon et Gérard Sabram, qui joueront un simple. Ce sont des tennismen bien connus et M. Turgeon est le vainqueur du tournoi Rondeau de l'an dernier. Deux autres joueurs de renom, MM. Jean Flynn et Jacques Chouinard se mesureront aux joueurs du club "Le Levis". Tous les amateurs de tennis de la rive sud sont invités.

Naissance

M. et Mme Marc-Aurèle Lemieux, née Françoise Fecteau, de Lévis, font part à leurs parents et amis de la naissance d'une fille, née samedi dernier, à l'Hôtel-Dieu de Lévis et baptisée dimanche dernier, sous les prénoms de Marie-Claire-Yvette.

Parrain et marraine, M. et Mme Paul Lemieux, oncle et tante de l'enfant. Porteuse, Mme Léo Langlois, grand'tante de l'enfant.

Clinique dentaire

Demain matin, de 9 h. 30 à 11 heures, à l'hôtel de ville de St-Romuald, il y aura une clinique dentaire par M. le Dr Paul Goulet, chirurgien-dentiste.

Clinique à Ste-Jeanne d'Arc et Lévis

Il y aura clinique de bébés et immunisation contre la diphterie demain après-midi, de 2 à 2 h. 30, à l'école de Pointe Lévis, à Ste-Jeanne d'Arc ainsi que de 2 heures 30 à 4 heures 30, au bureau de l'Unité Sanitaire, rue St-Joseph, à Lévis.

Prochains mariages

On annonce le prochain mariage de M. Paul-Emile Samson, fils de M. Emile Samson, de Bienville, avec Mlle Madeleine Beaulieu, fille de M. A.-E. Beaulieu, de Notre-Dame de Québec.

Samedi matin prochain, en l'église de Bienville, sera célébré le mariage de M. Edouard Poisson, fils de M. Willie Poisson, de Québec, avec Mlle Yvette Guay, fille de M. Philippe Guay, de Bienville.

Samedi matin procnain, en l'église du Christ-Roi, sera célébré le mariage de M. Albert Roussel dit Lebel, fils de feu M. N. Roussel et fils adoptif de M. Louis Lebel, de Lauzon, avec Mlle Gemma Hamel, fille de M. Albert Hamel, du Christ-Roi.

Supplique et heure de garde

Demain après-midi, à 2h. 30, en l'église de Bienville, aura lieu une supplique ou heure de prières spéciales en l'honneur de Notre-Dame du Perpétuel Secours.

Demain après-midi, à 2 h. en l'église du Christ-Roi, aura lieu une heure de garde et de prières spéciales, en l'honneur de Notre-Dame du Sacré-Coeur.

Clôture des Quarante- Heures à Bienville

Hier matin, à 7h. 45, en l'église de Bienville, a eu lieu la clôture des quarante-heures diocésaines commencées dimanche dernier. La grand'messe a été chantée par M. l'abbé P.-E. Laliberté, vicaire de la paroisse. Ces pieux exercices ont donné lieu à de belles cérémonies religieuses.

Séance de lutte vendredi soir au stade de Lauzon

La première séance de lutte de la saison au stade municipal de Lauzon (terrain de la patinoire) aura lieu vendredi soir prochain, à 8 heures 30. Le promoteur Donat Lacroix, avec le concours de l'Association des lutteurs de Québec, présentera un très beau programme. Le public en général est invité à cette séance en plein air. Il y aura des bancs pour accommoder 1,200 personnes. En finale, on verra Maurice Gosselin, champion canadien, 142 livres Maurice Bertrand. Ce dernier a déjà déjà défait Gosselin qui veut prendre sa revanche. En semi-finale on verra un Delamare. Nous donnerons demain les noms des lutteurs de cette soirée qui ne manquera pas d'être très intéressante.

Mort de M. Charles Duquet

Nous avons appris avec regret la mort de M. Charles Duquet, époux de dame Jeannette Drouin, survenue hier matin, à l'hôpital de Lévis. Le défunt, âgé de 33 ans, outre son épouse, laisse pour pleurer sa mort, ses filles, Mlles Réjeanne et Rachel Duquet, de Bienville; son beau-père et sa mère, M. et Mme Emile Lambert, de Bienville; ses frères, MM. Raoul et Maximilien Duquet, de Bienville; son beau-père, M. Napoléon Drouin, de Québec; ses beaux-frères, MM. Philippe Drouin, de Québec, Valérien Drouin, de Lévis, Rosario Drouin, dans la milice en Nouvelle-Ecosse, Edouard Bouthillette et Camille Dorval; ses belles-soeurs, Mmes Philippe et Valérien Drouin, Edouard Bouthillette, Camille Dorval et Raoul Duquet. Il était le cousin de M. l'abbé Edmour Després, du collège de Lévis.

La maison J.-P. Thibault a transporté les restes mortels à la résidence du défunt, rue du Couvent, à Bienville, où ils sont exposés. Les funérailles auront lieu vendredi matin, en l'église de Bienville, et l'inhumation sera faite au cimetière Mont-Marie. Nous présentons à la famille du regretté défunt nos plus sincères condoléances.

Mort d'une ancienne Lévisienne

Nous avons appris avec regret la mort de dame Léa Young, épouse de M. Joseph-A. Matzinger, survenue à New-York, le 12 juin. Elle était la soeur de Mlle Clara Young, qui demeurait avec elle à New-York; la tante de Mlle Blanche-E. Bourassa, de Lévis, de M. Jean-Charles Bourassa, de Lauzon, de MM. Henri et Willie Bourassa, de Jonquière. La défunte était autrefois de Lévis. Nos plus vives sympathies à la famille en deuil.

Ils sont plongés dans le deuil

M. et Mme Henri Perrault, née Marguerite Duchaine, de Lévis, viennent d'être plongés dans le deuil par la mort de M. Ludger Duchaine, père de Mme Perrault, survenue hier, à sa résidence, Grande-Allée, à Québec, à l'âge de 76 ans et 6 mois. Les funérailles auront lieu vendredi matin, en l'église St-Dominique. Nos plus cordiales sympathies à la famille en deuil.

Funérailles de Mme Joseph Drapeau

Lundi matin dernier, à 11 heures, au [illegible] concours de parents et d'amis, ont eu lieu, en l'église [illegible] filles de dame Emilia [illegible], épouse de M. Joseph Drapeau, décédée jeudi dernier, à l'âge de 79 ans et 7 mois.

La levée du corps fut faite par M. l'abbé J.-V. Boucher, curé de la paroisse. Le service fut chanté par M. le vicaire Gérard Belanger, assisté comme diacre et sous-diacre de MM. les abbés P.-H. Turgeon et Gérard Nolet, du collège de Lévis. La chorale paroissiale chanta la messe des morts en partie de Yon et des soli furent rendus. M. l'avocat Henri Bernier touchait l'orgue.

M. Armand Dorval était porteur de la croix.

Conduisaient le deuil: M. Joseph Drapeau, époux de la défunte; MM. Jean-Charles, Honoré et Alfred Drapeau, ses fils; M. Frank Boivin, son gendre; M. Honoré Lamontagne, son frère, MM. Jean Drapeau, Thomas et Donald Boivin, ses petits-fils; MM. Joseph Lagueux, Georges Girard et Napoléon Gagnon, ses beaux-frères; MM. Paul-Emile et Joseph-R. Lamontagne, William Byrne, Marcel, Emile et Albert Lagueux, Oscar Montplaisir, Georges-Jacques Girard, Henri Couture, Roméo Lebel, Henri, Paul, Maurice, Alfred et Albert Verreault, Henri, Raoul, Réal et Joseph Gendron, Emile Marcoux, Arthur Lebrock, Marcel Pelletier, Henri, Raoul, Antoine, Robert, Georges et Alfred Samson, Alfred Bourassa, Réal Samson, Levis, Honoré, Roméo, Joseph, Philippe et Xavier Drapeau, Moise Gagnon, Gustave Leclerc, Joseph Dubé, Willie Drapeau, Alexandre Dumas, Roméo et Rosaire Lamontagne, sergent-major Gauthier, ses neveux.

On remarquait dans le cortège, M. Lévis Bourassa, greffier de la ville de Lauzon; M. C.-H. Paré, chef évaluateur de Lauzon; M. Mario Brousseau, trésorier de la ville de Lauzon; MM. Xavier Huot, Noël Bourget, Philéas Thibault, Onésime Beaudoin, Lucien Boiteau, Omer Carrier, Ernest Dion, chef de police de Lauzon, etc.

Après la cérémonie funèbre les restes mortels furent conduit au cimetière St-Joseph et inhumés dans le terrain de la famille, à laquelle nous réitérons nos plus cordiales sympathies. Les funérailles étaient sous la direction de la maison J.-P. Thimault, de Lévis.

Votre patron, Madame

par Anne Adams

No 4013

Très rapide à confectionner, cette jolie robe très fraîche et très seyante. Corsage dentelé, manches ouvertes et également dentelées, encolure originale, taille ornée de deux boutons qui maintiennent la jupe en place, laquelle est ouverte sur le côté. Facile à repasser et à endosser. Choisissez un tissu à petites boucles. Une poche sur le côté droit est facultative.

GRANDEURS: 14, 16, 18, 20; 32, 34, 36, 38, 40, 42. La grandeur 16 demande 4 vgs de matériel de 35 pcs de largeur.

Adresser votre commande comme suit: SERVICE DES PATRONS "LE SOLEIL", Québec, P. Q.

Ecrire lisiblement votre nom et votre adresse et mentionner correctement le numéro du patron ainsi que la grandeur, s'il y a lieu. Ne pas demander des mesures autres que celles spécifiées.

Le prix du patron est de 25c. Ne pas inclure de monnaie, car le SOLEIL ne se tient pas responsable des lettres non reçues. Ces patrons ne sont pas échangeables et ne sont pas en vente à nos bureaux. Ils sont livrés dans un intervalle de 8 jours.

N. B. — Ces patrons provenant d'une maison anglaise, les instructions ne sont fournies qu'en anglais.

Distribution des prix à Shawinigan

Shawinigan, (DNC) — A l'occasion de la remise des prix, l'Ecole technique a décerné les prix spéciaux suivants à ses élèves les plus méritants.

En 1ere année (b) Georges Ricard a remporté une bourse lui donnant droit de fréquenter gratuitement l'institution, l'an prochain, et Bernard Garceau a remporté un prix de $5 de la cité de Shawinigan. En 1ère année (a) Paul Boisvert a gagné une bourse, pour étudier gratuitement à l'Ecole technique l'an prochain, et Gabriel Bastien a remporté un prix de $5 donné par la ville.

En seconde année, Jacques Héroux a remporté une bourse de $25 donnée par la compagnie Shawinigan Water & Power, et Robert Deschênes, une bourse d'études gratuites à l'Ecole Technique.

En 3e année, Jess Humphries a remporté une bourse de $50, don de la Shawinigan Water & Power et Conrad Lemay a obtennu un prix de $10.

Corps d'un noyé repêché à Bécancour

Trois-Rivières, 16. (D.N.C.) — M. Charles Roy a trouvé à l'entrée de la rivière Bécancour un noyé identifié par sa carte d'enregistrement comme étant Hughe Missenden. On a immédiatement avisé le coroner, Dr Paul Plourde qui fit faire l'enquête du coroner par le Dr Ricard, de St-Sylvère.

Cette noyade n'a pas encore été expliquée par la police provinciale qui a été avisée par le Dr Plourde. Le noyé, d'une soixantaine d'années, est d'origine norvégienne et de mise soignée. Il possédait sa carte d'enregistrement du pays et demeurait à Montréal. Son gousset contenait quelque argent.

Il a été inhume dans le cimetière de Bécancour. La police provinciale a réussi à lui découvrir un neveu du nom de William Clemans, de Montréal, qui doit réclamer la dépouille mortelle pour la faire inhumer à Montréal.

Décès de monsieur Hector-R. Gaudet

Moncton, N. B. (D.N.C.) — Hector R. Gaudet est mort à sa résidense samedi soir. Il avait été pendant des années le représentant de la Compagnie d'Assurance Metropolitaine dans la ville de Moncton. Il était âgé de 71 ans. Il demeurait à Moncton depuis 25 ans. Il laisse, à part de son épouse, neuf enfants: Mme Henri Nowlan (Irène), St-Anselme, Mme Noël Leblanc (Eileen), Moncton, et Irma Gaudet, garde-malade au Sénatorium Vallée Lourdres, Bathurst, Archie, Moncton, Oscar Gaudet, de Schenectady, N.Y., Alyre Gaudet, Philias Gaudet et Camille Gaudet, de Moncton. Nos condoléances.

CHEZ LE ROI

Londres, (P.C.) — Des représentants des journaux et des agences de presse ont assisté récemment à une cérémonie de remise de décorations au Palais de Buckingham. C'était la première fois qu'ils étaient invités à une cérémonie du genre.

La police militaire à Jonquière

Jonquière, (D.N.C.) — Aux demandes réitérées du chef de Police de cette ville, M. William Lavoie, le département de la milice canadienne a décidé de donner à notre ville trois constables militaires qui auront à faire régner l'ordre parmi les nombreux militaires qui se trouvent en notre ville chaque jour. Ce service est admirablement maintenu depuis huit jours par le Caporal Edgar Leblanc et les soldats Celestin Noël et Ally de Québec.

Navire américain torpillé près de Cuba

Un port de la côte de l'est des Etats-Unis, 16. (P.A.) — Un petit vaisseau marchand américain a coulé en une minute et demie et six de ses hommes d'équipage sont morts lorsqu'une torpille s'enfonça dans ses flancs au large de la côte sud de Cuba, le 7 juin. Au nombre des marins péris il y avait un nommé Jack Griffin, de Toronto.

Un congrès

Shawinigan, (DNC) — La ville de Shawinigan sera le siège, dimanche le 28 juin prochain, d'un grand congrès régional des Cercles Lacordaire et Ste-Jeanne d'Arc. Ce congrès aura lieu sous le distingué patronage de Son Excellence Mgr Alfred-Odilon Comtois, évêque du diocèse des Trois-Rivières, et sous la présidence d'honneur de M. Roland DeCelles, représentant du Conseil Central, pour le district des Trois-Rivières.

Nouveau cercle à Chambord

Chambord (D. N. C. R) — M. l'avocat Raoul Gagnon, de Jonquière, président diocésain des Cercles Lacordaire, présidera à Chambord, à la fondation d'un cercle Lacordaire. Il y aura, en même temps, une cérémonie d'initiation de quelques membres, hommes et femmes.

Agrandissement projeté

Contrairement à une rumeur partie on ne sait d'où, l'école de l'aviation de l'Ancienne-Lorette ne sera pas fermée mais plutôt agrandie. Voilà ce que nous avons appris lundi soir d'une personne très bien renseignée. Les autorités sont très satisfaites du rendement de l'école, ouverte depuis un an. Il est même question d'agrandir l'école et l'on étudie actuellement des projets à ce sujet. En ce qui concerne le dépôt de l'effectif, ce n'est plus qu'une école de mathématiques et de physique où l'on prépare directement les aspirants-aviateurs à l'entrainement aérien.

A Shawinigan

Shawinigan, (D. N. C.) — Le Dr R. Frigon, président de la Commission Scolaire de Shawinigan Falls, a annoncé sa candidature à la mairie, pour les élections municipales qui se tiendront le 6 juillet prochain. Dans une entrevue à notre représentant, M. le Dr R. Frigon a déclaré qu'une importante délégation représentant tous les éléments, parmi les contribuables de la ville, était venue le solliciter mercredi soir de porter sa candidature et qu'il avait accepté.

On repêche le corps de Wilfrid Gagnon

Jonquière, (DNC) — On a retrouvé dimanche matin vers six heures et trente le corps de Wilfrid Gagnon, peintre de cette ville, qui s'est noyé le 5 décembre 1941 dans la Riviere au Sable, en passant sur le pont du Canadien National, tard dans cette soirée. Les recherches de scaphandriers dans le temps n'avaient abouti à aucun succès.

Dimanche matin, vers six heures et trente, M. Pierre-Eugène Tremblay vit un corps flotter sur l'eau entre les deux ponts de Jonquière. Il avertit immédiatement le chef de police qui envoya sur les lieux les constables Phydime Gagnon, Edmond Bouchard et Cha-Henri Gagnon. Ces derniers reconnurent vite qu'il s'agissait de M. Wilfrid Gagnon. Après quelques minutes de travail, ils réussirent à repêcher le corps du malheureux jeune homme. Le corps fut transporté à la morgue Caron où eut lieu ce matin l'enquête du coroner, présidée par le Dr Joseph Savary. Un verdict de mort accidentelle fut rendu. La victime était âgée de 44 ans environ, veuf et père de 5 enfants.

Crème Orientale
GOURAUD
Protège la peau contre le soleil et le vent sur le terrain de golf. Cette sensation de peau sèche disparaît. Une crème embellissante parfaite pour vos réunions du jour ou du soir.
Blanc, Chair, Rachel, Sun-Tan

Votre GIN favori

Votre GENIÈVRE favori

Votre favori
MELCHERS CROIX D'OR

40 oz.--$3.45
26 oz.--$2.40
10 oz.--$1.05

PRODUIT DE MELCHERS DISTILLERIES LIMITED, MONTREAL & BERTHIERVILLE

Important! On a grand besoin de verre pour la guerre. Conservez toutes les bouteilles vides et leurs bouchons. Prenez-en soin. Ne les laissez pas endommager et protégez-les contre la poussière en les tenant bouchées. Rapportez-les et remettez-les à votre Comité local de Récupération.

M-160 F

Lavez comme vous l'entendez...

il vous faut SUNLIGHT
"EXTRA-SAVONNEUX"
pour les endroits très sales de votre linge

Au lavage, les endroits "très sales" sont ceux où la saleté est incrustée—il leur faut un traitement spécial pour recouvrer leur propreté.

D'APRÈS votre expérience du lavage, les endroits très sales du linge sont les plus difficiles à nettoyer. Les savons en poudre, en barre ou en flocons enlèvent la souillure ordinaire du linge. Mais quand la saleté est *incrustée*, il vous faut la qualité "extra-savonneuse" du Sunlight — elle atteint la saleté la plus tenace en un instant — et sans dur frottage. Parce que Sunlight est "extra-savonneux", il suffit d'en appliquer une mince couche sur les endroits très sales. Au lavage, cette pellicule savonneuse devient une mousse riche qui déloge complètement la saleté.

Pour tout nettoyage domestique, Sunlight — le savon Soleil — vous est d'une aide précieuse. Un peu de Sunlight suffit pour déloger la saleté — la détremper complètement. Sunlight est aussi doux pour vos mains qu'il l'est pour les tissus les plus délicats.

Vous ne pouvez *vous passer du*
SAVON SUNLIGHT UN PRODUIT *LEVER*

MACARONI CONVOYÉ
Un Nouveau Plat Alléchant

SUIVANT que l'on ajoute ou non la sauce appropriée, tout le monde en redemande, ou tout le monde fait la grimace.

Pour faire du Macaroni "Convoyé", faites cuire 1 tasse de macaroni dans de l'eau bouillante salée, et égouttez-le. Sur 1 tasse de chapelure, versez 1¼ tasse de lait juste au-dessous du point d'ébullition. Ajoutez ¼ tasse de beurre fondu, 1 c. à soupe de piment haché, 1 c. à soupe d'oignon haché, 1 c. à soupe de persil, 1½ tasse de fromage râpé, ½ c. à thé de sel, ⅛ c. à thé de poivre et 1 c. à soupe de **Sauce H. P.** Puis ajoutez 2 oeufs bien battus et mélangez bien. Ajoutez le macaroni égoutté et mélangez de nouveau. Versez dans un plat-casserole beurré et faites cuire env. 50 minutes à four doux.

Employez aussi la **Sauce H. P.** pour donner plus de goût aux plats de viande, ragoûts, sauces, soupes, poissons et salades.

Une CREME DESODORISANTE
qui, sans danger,
ARRETE LA TRANSPIRATION
à l'aisselle

1. Elle n'attaque pas les robes ni les chemises d'hommes. Elle n'irrite pas la peau.
2. Elle sèche immédiatement et peut s'utiliser après s'être rasé.
3. Elle arrête instantanément la transpiration pendant un à trois jours. Elle chasse les odeurs de transpiration, garde les aisselles sèches.
4. C'est une crème pure, blanche, qui ne graisse ni ne tache.
5. Arrid porte le sceau d'approbation de The American Institute of Laundering comme n'attaquant pas les tissus.

ARRID, le meilleur agent désodorisant

Guaranteed by Good Housekeeping

Achetez-en une aujourd'hui dans un magasin qui vend des articles de toilette.

39¢ la jarre
Autres jarres à 15c et 59c

ARRID

HELENE — Un chic type, n'est-ce pas, mes amis? — Par Charles Plumb

Napoléon Bonaparte — par J. Carroll Mansfield

La Presse Canadienne, la Presse Associée, l'Agence Reuters, affiliées aux plus importantes agences des autres pays, constituent la meilleure source d'informations dans le monde entier.

Seul parmi les journaux français de l'après-midi de Québec "Le Soleil" est desservi par ces grandes agences.

LE SOLEIL

"LE SOLEIL", le plus grand quotidien du soir à QUEBEC et le plus grand médium de petites annonces classées, vous assure des résultats immédiats. Signalez toujours 7131 pour une petite annonce.

61e ANNEE — No 143 | QUEBEC, MERCREDI 17 JUIN 1942 | TIRAGE CERTIFIE PAR L'A. B. C.

M. St-Laurent revendique les droits des Canadiens français

Dans un magistral discours aux Communes, le ministre de la Justice exprime les sentiments de ses compatriotes — Le Canada est notre patrie et notre seul pays — Partout au Canada, nous sommes chez nous—Notre patriotisme n'est nullement inférieur à celui des autres citoyens du pays — L'hon. C.-D. Howe déclare que le volontariat est suffisant — Plusieurs députés de notre district adressent la parole.

Ottawa, 17. — (De notre correspondant parlementaire) — "Nous, Canadiens d'origine française, comptons environ trois millions au sein de la population de ce pays. Et soixante-quinze ans de régime britannique ont prouvé hors de tout doute que l'on ne nous assimilerait pas".

C'est par ces paroles dramatiques que l'hon. Louis Saint-Laurent, ministre de la Justice, a placé dans sa perspective véritable le rôle que Québec et les Canadiens français doivent jouer non seulement pendant la guerre, mais même après le

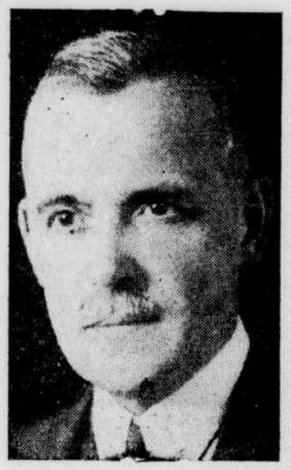

présent conflit non seulement en notre propre pays, mais encore en Amérique du nord prononçant le discours capital de la semaine dans le débat sur l'amendement à la Loi de mobilisation. M. St-Laurent précisa alors qu'on applaudissait de toutes parts, hier soir, à la Chambre des Communes: "Ce Canada est notre pays et notre seul pays. C'est ici que nous attachent des liens indestructibles et ici que nous devons rester. Car il n'existe pas d'autre pays sur la surface de la terre où nous, Canadiens d'origine française, puissions aller".

"Nous savons cependant que nous ne pouvons dominer le Canada, pas plus que le Canada n'est capable de dominer le continent nord-américain. D'ailleurs nous n'avons aucunement le désir de dominer personne", insista le ministre de la Justice.

"Mais nous voulons", affirma le successeur de feu le Très Honorable Ernest Lapointe, "que l'on nous reconnaisse comme des citoyens complets partout et toujours au Canada. Car nous sommes Canadiens", s'écria-t-il, "et nous avons l'intention de demeurer Canadiens".

M. Saint-Laurent flagella alors sans pitié les préjugés soulevés dans certaines des provinces anglaises afin d'amoindrir aux yeux du reste du pays la participation québecoise au conflit actuel. Il montra que le patriotisme canadien-français n'était nullement inférieur à ceux des autres citoyens de ce Dominion, même s'il se manifestait de façon différente.

"Car je suis convaincu, dit-il, que nous voulons tous gagner la guerre. "Je suis convaincu que nous sommes prêts à accepter n'importe quelle mesure absolument indispensable pour remporter la victoire".

Après avoir évoqué la démission de l'hon. P.-J.-A. Cardin, ancien ministre des Travaux publics et des Transports, M. Saint-Laurent déclara: "Je regrette d'avoir à me séparer d'un collègue. Mais, en dépit des difficultés, que l'avenir peut réserver aux membres du gouvernement, je crois qu'il est de mon devoir de porter ma part de responsabilité, quoi qu'il arrive".

"Je ne dis pas", continua-t-il, "qu'il soit nécessaire d'aller devant le peuple et de tenter de le convertir à la politique de conscription".

"Ce que je propose", souligna-t-il, "c'est de lui dire la vérité. Et la vérité est que, conscription ou non conscription pour service outre-mer, cela est de très peu d'importance pratique pour le moment".

Pour la première fois depuis l'ouverture du débat sur la conscription, deux membres du cabinet ont parlé à la même séance de la Chambre. Hier après-midi, l'hon. C.-D. Howe, ministre des Munitions, prononça un discours qui ne fut pas sans causer aussi quelque étonnement. Il s'attaqua, en effet, aux "généraux fossiles" qui voudraient que cette guerre, comme la première grande guerre, se livre uniquement sur les champs de bataille du continent européen à grands renforts d'infanterie. Il s'en prit, en outre, à ceux qui n'ont cessé "de se servir de la conscription comme d'une arme politique". Comme le ministre de la Justice, M. Howe fit aussi allusion à la démission de M. Cardin.

Même si c'était la journée des ministres (si l'on peut dire) au stage actuel du débat sur le bill amendant la Loi de mobilisation, nombre de députés tant de langue française que de langue anglaise ont participé à la discussion dès pratiquement l'ouverture de la séance jusqu'à 10 h. 30, hier soir.

Tous les parlementaires de la province de Québec qui ont parlé, se sont opposés à ce qu'on modifie la Loi de mobilisation. Ce sont: M. Maurice Lalonde, libéral, Labelle; M. Louis-Philippe Lizotte, libéral, Kamouraska; M. Wilfrid Lacroix, libéral, Québec-Montmorency; M. J.-H. Leclerc, libéral, Shefford.

Un autre membre du cabinet reprendra la discussion cet après-midi, c'est l'hon. J.-T. Thorson, ministre des Services de Guerre.

L'HON. C.-D. HOWE

"Le grand problème, tel que je le conçois, est d'étudier comment nous pourrons utiliser au mieux notre capital humain pour gagner la guerre en tenant compte de nos responsabilités envers les nations unies.

"Car cette guerre n'est pas simplement la guerre du Canada", précisa le ministre des munitions. "Le Canada n'est que l'un des pays qui se sont alliés pour combattre l'ennemi commun.

"Il ne faut pas oublier non plus que le Canada doit conformer le plus possible son programme de guerre à ses ressources et à son climat. Ainsi notre pays s'est avéré idéal pour l'entrainement des aviateurs. Nous avons fait des efforts énormes dans ce domaine au point que quelque 10,000 avions sont affectés actuellement à la formation des pilotes de guerre. En conséquence, un flot constant d'aviateurs militaires entrainés au Canada ne cesse d'alimenter les équipages aériens outre-mer. On ne trouve pas parmi les nations alliées de pays qui fassent autant que le Canada pour fournir des pilotes de guerre pour tous les fronts".

Voilà ce que mit aussi bien en relief, M. Howe.

Il nota encore qu'il faut tenir compte que le Canada reste maintenant l'unique producteur de nickel et qu'il importe de ne pas réduire d'aucune manière l'exploitation de ce métal essentiel à la machine de guerre alliée. Il en va de même dans une certaine mesure de notre industrie agricole qui fournit de vivres les nations libres, notamment l'Angleterre.

Notre effort de guerre défiguré

"Je mentionne ces faits", expliqua le ministre des Munitions, "parce qu'il me semble qu'on défigure notre effort de guerre à l'heure présente en exagérant la nécessité d'envoi de renforts à notre armée d'outre-mer. La stratégie du conflit actuel oblige l'armée canadienne à constituer les troupes d'avant-garde, les troupes de choc en Angleterre.

"Mais, ne l'oublions pas, le Canada a d'autres devoirs militaires. Il doit pourvoir à la défense de son propre territoire. Car la guerre actuelle ne se concentre sur aucun front. Dans ce conflit les lignes de feu se déplacent constamment. Et je suis certain qu'il y en a très peu parmi nous qui sont assez aveugles pour ne pas se rendre à l'évidence que les champs de bataille se déplacent dans la direction du Canada.

"Nous avons donc le devoir", continua M. Howe, "de tenir sur pied une armée de premier ordre au Canada. C'est d'ailleurs ce que nous faisons actuellement. Nous raffermissons nos défenses sur les deux côtés et les détachements armés que nous y envoyons, ont reçu l'entrainement voulu pour affronter toute menace d'invasion".

Le ministre des Munitions souligna que c'était une idée désuète "une idée de la dernière guerre", que de faire tenir uniquement dans la conscription pour outre-mer tout le problème de la guerre actuelle.

Les "colonels fossiles"

"Ceux qui exagèrent l'urgence de la conscription", dit-il, "me font penser à ces colonels fossiles dont nous avons tellement entendu parler ces derniers temps dans nombre de pays.

"Ils ne cessent de songer à ce qui s'est produit à la dernière guerre. Ils refusent de voir sous leur vrai jour les obligations du Canada à l'égard de ses alliés. Ils feignent d'ignorer que les combats se livrent sur douze à quinze fronts différents. Ils s'imaginent que ce qui s'est produit à la dernière guerre, reste encore vrai dans le présent conflit. En conséquence, ils exagèrent hors de toute proportion, en tenant compte de la situation actuelle, le besoin de conscription pour outre-mer".

Le volontariat suffit encore

"On a prétendu", insista M. Howe, "que nous devrions appliquer la conscription immédiate. Mais nous n'aurions pas raison de changer le système du volontariat avant d'avoir prouvé sa faillite. Rien ne démontre encore que le volontariat se soit avéré insuffisant jusqu'ici".

—"Vous aurez la conscription lorsqu'on aura adopté le bill actuel", interrompit l'hon. R.-B. Hanson, chef parlementaire conservateur.

—"D'ailleurs le gouvernement a déjà modifié une première fois le système du service militaire pour le Canada", renchérit un autre député.

—"Je suis d'avis", poursuivit le

(Suite à la page 12, 1ère col.)

De grandes manifestations à Québec du 29 juin au 5 juillet

La Semaine de l'Armée donnera lieu, en notre ville, à des manifestations multiples — On attend des troupes américaines — Parades, réceptions, manoeuvres militaires et concerts.

Si l'on en juge par les préparatifs nombreux qui se font actuellement et l'enthousiasme que manifeste le comité d'organisation local dans son travail préliminaire, la célébration de la Semaine de l'Armée aura un éclat tout à fait particulier dans notre ville. Du 29 juin au 5 juillet, le public québecois vivra en quelque sorte dans un camp armé, copiant le menu de ses repas sur la diète de l'armée, offrant des réceptions spéciales pour les hommes en uniforme et participant à une série de manifestations publiques dont l'objet sera de rendre hommage au "petit kaki".

Une foule de suggestions intéressantes ont été soumises hier par les différents sous-comités au cours de la réunion du comité central sous la présidence conjointe des lieutenants-colonel Jean-Marie Dessureault et H. McGreevy.

Selon toute apparence, le programme de cette semaine de célébration sera fort élaboré et laissera un souvenir profond dans l'esprit des citoyens.

Le comité national d'organisation compte spécialement sur notre ville et les manifestations qui auront lieu ici seront le point de mire de tout le pays, selon ce qu'a révélé hier soir M. Léon Trépanier, co-directeur civil du recrutement dans le dominion. On croit en effet que, si Washington accepte d'envoyer des troupes américaines au Canada en cette occasion, c'est dans notre ville qu'elles seront cantonnées. Samedi, le 4, un grand programme radiophonique national mettra encore Québec en vedette alors que le brigadier-général Georges-P. Vanier, commandant du district militaire numéro 5, prononcera une allocution en français, tandis que des choeurs interpréteront des pièces du folklore canadien-français. Les photographes et les cameramen officiels s'attacheront spécialement à notre ville au cours de cette semaine.

Il est à noter que les fêtes nationales du Canada, le premier juillet, et des Etats-Unis, le quatre juillet, seront célébrées au cours de cette semaine.

Le parc des champs de batailles sera le centre d'activité de cette semaine, bien que des manifestations soient organisées pour toutes les parties de la ville. Sur les Plaines d'Abraham, on installera un camp militaire modèle, une exposition militaire et des cantines ou cuisines-marquises où le public sera invité à prendre les "repas de l'armée".

De plus, le directeur-adjoint de la sûreté municipale, M. Jean-Jules Gagnon, qui est également chef du Comité de Protection Civile du district, a décidé de tenir une exposition des oeuvres de protection civile en même temps que la semaine de l'armée. Il était question de tenir cette exposition au Palais Montcalm, mais il est probable qu'elle sera plutôt tenue sur les Plaines d'Abraham, afin de centraliser les attractions.

Plusieurs parades auront lieu, avec déploiement d'équipement mécanisé, de même que des inspections des différentes armées actives, des vétérans, des brigades du C. P. C. et des forces de réserve.

Les différents clubs sociaux de la ville tiendront leur déjeuner hebdomadaire dans les cantines militaires et inviteront des militaires. Il y aura concert tous les soirs sur la Terrasse et en plusieurs autres endroits, de même que des feux d'artifice.

Le samedi, 4 juillet, on organisera une attaque simulée contre la ville. Enfin, le dimanche, il y aura une messe en plein air sur les Plaines, de même qu'un service anglican, et les manifestations se termineront par une grande revue militaire d'une ampleur jusqu'ici inconnue.

Il ne faut pas perdre de vue cependant que ce n'est pas l'Armée qui organise des célébrations ou des démonstrations publiques, mais bien la population civile qui fête les militaires. On organisera des fêtes champêtres, des joutes de baseball et de football, des pique-niques pour les enfants des militaires. De plus, les citoyens seront appelés à offrir un cadeau, si modeste soit-il, aux soldats et des dépôts spéciaux seront établis à travers la ville pour recueillir paquets de cigarettes, boîtes de chocolat, paquets de lames de rasoir et autres articles de commo-

(Suite à la page 7, 3e col.)

La séance de collation des diplômes à l'Université Laval

● La séance solennelle de clôture de l'année académique à l'Université Laval a donné lieu à un brillant ralliement hier soir. On remarque sur la première rangée de gauche à droite, M. ROBERT GAUTHIER, directeur de l'enseignement du français dans l'Ontario, récipiendaire du diplôme d'honneur de doctorat en Pédagogie; l'hon. ROBERT LAURIER, ministre des mines dans le cabinet ontarien; l'hon. ADELARD GODBOUT, premier ministre de la province; Mgr CAMILLE ROY, P.A., V.G., recteur de l'Université Laval; Son Exc. Mgr ALEXANDRE VACHON, archevêque d'Ottawa; Me EUGENE JALBERT, avocat de Woonsocket, récipiendaire du diplôme d'honneur de doctorat en Droit. On remarque encore en arrière, de gauche à droite, Me LEO PELLAND, C.R., le R. Père YVES GAUTIER, C.J.M., Mgr J.-H. CHARTRAND, vicaire général d'Ottawa; le R. Père ARTHUR JOYAL, O.M.I., délégué de l'Association canadienne-française d'Education d'Ontario; Me VALMORE CARIGNAN, avocat de Woonsocket; M. AVILA BEDARD, sous-ministre des Terres et Forêts; l'hon. ARTHUR MOREAU, ancien maire de Manchester; l'hon. ONESIME GAGNON; M. l'abbé J.-A. BUREAU, doyen de la Faculté de Droit Canonique; le Dr PIERRE JOBIN; M. le chanoine CYRILLE GAGNON, vice-recteur de l'Université Laval; M. l'abbé ARTHUR MAHEUX, directeur de l'association des universités canadiennes; M. CHARLES DE KONINCK, doyen de la Faculté de Philosophie; Me LAURENT LESAGE; Leurs Altesses impériales les archiduchesses ADELAIDE, CHARLOTTE et ELIZABETH; M. ADRIEN POULIOT, I.C., doyen de la Faculté des sciences; Son Altesse impériale l'archiduc RODOLPHE. (Photo du "Soleil")

ENQUETE A VALCARTIER

La police militaire du district de Québec termine actuellement une enquête, apprenons-nous de source certaine, sur des prétendus vols perpétrés par des militaires au camp Valcartier. Cette nouvelle enquête n'a aucun rapport avec celle du racket de vivres ou de victuailles qui s'est faite au cours de l'hiver. Il s'agirait de vols d'outils. La valeur en serait considérable. Le major Laval Fortier, avocat, attaché aux quartiers généraux de la milice, serait actuellement à étudier les dossiers.

L'enquête a été menée dans le plus grand secret par des agents de la police militaire.

Brillante séance de fin d'année hier soir à l'Université Laval

Mgr Camille Roy préside la collation des diplômes en présence de nombreux personnages — S. Exc. Mgr A. Vachon, les honorables Adélard Godbout, Robert Laurier et Arthur Moreau présents — Diplômes d'honneur.

"Canadiens de toutes races, parlons moins de guerre impériale, et davantage d'une guerre sainte qui, malgré tout ce qu'elle peut comporter d'intérêt humain, n'en est pas moins ordonnée à une fin spirituelle et nécessaire qui est l'écrasement du nazisme et le triomphe social de l'Evangile". Tels sont les sentiments qu'exprimait Mgr Camille Roy, P.A., V.G., recteur de l'Université Laval, au cours de la séance solennelle de collation des diplômes hier soir en la salle des Promotions de l'Université.

Ce couronnement de l'année académique à Laval a pris un éclat particulier hier par la présence de plusieurs prélats et de personnages de haute distinction comme aussi par le nombre plus considérable de récipiendaires de diplômes supérieurs. On remarquait aux côtés de Mgr Roy, S. Exc. Mgr Alexandre Vachon, archevêque d'Ottawa; l'hon. Adélard Godbout, premier ministre de la province; l'hon. Robert Laurier, ministre des mines dans le cabinet ontarien; Mgr J.-H. Chartrand, vicaire général d'Ottawa; MM. Eugène Jalbert, avocat de Woonsocktt, et Robert Gauthier, directeur de l'enseignement du français dans l'Ontario, tous deux récipiendaires de diplômes d'honneur.

On remarquait encore l'hon. Arthur Moreau, ancien maire de Manchester; Me Valmore Carignan, avocat de Woonsocket; M. le chanoine Cyrille Gagnon, vice-recteur de l'Université Laval; M. l'abbé J.-A. Bureau, doyen de la Faculté de Droit Canonique; M. Charles de Koninck, doyen de la Faculté de Médecine; M. Adrien Pouliot, doyen de la Faculté des sciences et président du Comité Permanent de la Survivance française en Amérique; M. l'abbé Arthur Maheux, directeur de l'Association des universités canadiennes; M. Avila Bédard, sous-ministre des Terres et Forêts et directeur de l'Ecole d'Arpentage et de Génie Forestier; Leurs Altesses impériales les archiduchesses Charlotte, Elizabeth et Adélaïde; Son Altesse impériale l'archiduc Rodolphe; la comtesse de Kressenbrock; le R. Père Arthur Joyal, O.M.I., d'Ottawa, délégué de l'Association canadienne-française d'Education de l'Ontario; l'hon. Onésime Gagnon, M. Maurice Hébert, directeur de l'Office provincial du Tourisme, et plusieurs autres personnages invités de Laval comme tous les membres du corps professoral universitaire.

Un diplôme d'honneur de doctorat en Droit a été remis à Me Eugène Jalbert, avocat de Woonsocket, et M. Robert Gauthier, directeur de

(Suite à la page 5, 1ère col.)

Ralston fait des avances aux jeunes du Canada français

Le ministre de la défense nationale déclare, dans un banquet à Montréal, que les Canadiens français ont autant de chances d'avancement que les Anglais dans l'armée du Canada.

Montréal, 17. — Le ministre de la défense nationale, le colonel J.-L. Ralston, a déclaré ici hier, au cours d'un déjeuner, que les jeunes du Canada français ont autant de chances d'avancement dans l'armée que leurs compatriotes anglais. Le ministre parlait en faveur du recrutement d'une force de 10,000 hommes pour l'armée de réserve à Montréal.

Dans un discours très substantiel qu'il prononça devant un auditoire de 12,000 personnes, le ministre a parlé longuement de la part des Canadiens français dans l'armée, mentionnant notamment que les nôtres "avaient droit à des postes de premier plan". Son discours constituait dans son ensemble une revue de la situation actuelle des trois divisions de l'armée canadienne, son infanterie, sa marine et son aviation, et une revue générale de la situation du Dominion, au point de vue de l'effort de guerre.

Dans l'ensemble, les remarques du ministre de la Défense sont encourageantes, surtout lorsqu'il parle des progrès militaires du pays, qui ont été remarquablement rapides. Toutefois son discours ne laisse pas d'équivoque sur les menaces grandissantes qui s'élèvent, à la fois à l'est et à l'ouest du continent nord-américain.

Le programme de la défense du Canada a été mis en vedette dans le discours de l'hon. Ralston, qui a cité les chiffres actuels indiquant la puissance de nos armes, et ce qu'ils seront une fois le programme de 1942 exécuté. "Aujourd'hui, nous possédons une marine forte de 35,000 officiers et soldats et de 350 navires. Nos projets pour cette année porteront le total des hommes et des officiers à 40,000 et le nombre des bateaux à 450".

Il en sera ainsi de l'aviation et de l'armée.

"Durant la dernière guerre, nous n'avions pas d'aviation. Dans celle-ci, le Corps d'aviation royal canadien compte déjà plus de 115,000 hommes, et les aviateurs canadiens ne combattent pas seulement au-dessus de l'Angleterre et de l'Europe occupée, mais aussi dans le Proche-Orient et l'Extrême-Orient. De plus, ils effectuent une surveillance efficace, jour et nuit, sur les côtes est et ouest du pays. Le corps du commonwealth des nations britan-

(Suite à la page 13, 2e col.)

CANADIENS DISPARUS

Deux soldats du district militaire de Québec, Morris Delaney, de New-Carlisle, Bonaventure, et Jean-Paul Boudreau, de Saint-Albert d'Arthabaska, étaient cités comme morts, sur la 110e liste des pertes de l'armée, publiée hier à Ottawa. Le premier est décédé alors qu'il était prisonnier de guerre et le second est cité tout simplement comme "décédé". Le soldat Delaney, RFMN, E 29123, est le fils de M. Ernest Delaney, de New-Carlisle. Le soldat Jean-Paul Boudreau est de Saint-Albert d'Arthabaska. Il est le fils de M. Georges Boudreau. La liste des pertes de l'armée mentionnait également la mort de quatre autres soldats. Quatre autres furent cités comme sérieusement malades. La liste porta à 696 le nombre des hommes rapportés officiellement tués ou disparus depuis le début de la guerre.

H. Perrier dit l'importance de la préparation technique des jeunes

Le secrétaire provincial adresse la parole aux officiers du service de l'Aide à la jeunesse et aux directeurs d'écoles techniques et d'écoles d'arts et métiers réunis en congrès à Québec.

L'hon. Hector Perrier, C.R., secrétaire de la province, a déclaré hier soir à un dîner qui réunissait les représentants autorisés de l'enseignement technique chez nous, "que, de toutes les provinces du Canada, Québec a été celle qui a répondu le plus vite et avec le plus de générosité et de sincérité à la demande de collaboration d'Ottawa à la formation technique des jeunes gens pour les industries de guerre.

"Dans tous les domaines, dit éloquemment le ministre, nous avons répondu généreusement à l'appel parce que nous sommes désireux de faire un effort total. Nous réalisons l'importance de la lutte qui se livre dans toutes les parties du monde et qui est également notre lutte. Nous savons qu'il n'est pas un coin de terre au monde où une minorité a été traitée avec plus de justice que la minorité canadienne-française et nous sentons combien nous y perdrions au cas d'un changement de régime.

"Cette guerre nous a permis de constater combien peu, dans le domaine technique, la jeunesse était préparée aux tâches qui l'attendent. Nous nous sommes dits: en suivant des cours spéciaux, ces jeunes gens pourront d'abord jouer le rôle que l'on attend d'eux pendant la période de guerre et bénéficier ensuite toute leur vie de la formation qu'ils auront acquise.

"Nous avons donc décidé de collaborer avec Ottawa à ce plan d'initiation technique mais nous avons posé comme condition que pour rien au monde nous ne voudrions sacrifier les cours réguliers du jour et du soir qui se donnent dans nos écoles d'enseignement technique. Car nous réalisons que la préparation sérieuse et adéquate que donnent ces cours ne peut être remplacée par les cours spéciaux."

(Suite à la page 4, 6e col.)

Dommages considérables causés par l'eau dans le Lac St-Jean

Des ponts ont été emportés et plusieurs maisons ont dû être évacuées par suite des inondations causées par les pluies récentes — La rivière à Mars sort de son lit et menace de changer son cours — Les scieries Saguenay à Bagotville, ont subi des dégâts très élevés.

Chicoutimi, 17 (DNC) — Des dégâts considérables ont été causés par les pluies récentes dans la région de Chicoutimi. A Bagotville, la rivière à Mars est sortie de son lit et menace de changer son cours. Plusieurs ponts ont été emportés et plusieurs habitations ont dû être évacuées à cause de la hauteur des eaux. Une écluse a été emportée et les scieries Saguenay perdent environ 250,000 pieds de bois.

Mardi après-midi, une quinzaine d'habitations étaient envahies par les eaux de la rivière et menaçaient même d'être emportées. Les grandes scieries Saguenay forment comme un îlot au milieu de la nouvelle rivière. Une écluse a été emportée par le courant pendant la matinée. Une autre écluse, plus considérable, celle-ci, est fortement menacée. Le pont sur la ferme de M. Georges Tremblay (Abel) où les voitures passent d'ordinaire pendant les inondations, a été emporté également. Les scieries Saguenay voient environ 250,000 pieds de leur bois de sciage à la dérive. Le mur en pierre sèche construit, à toute épreuve semblait-il, lors des dernières inondations, a été brisé comme un jouet par la force du courant. Fait vraiment curieux, il passe une quantité d'eau relativement faible dans le lit normal de la rivière.

Devant le danger qui les menace, un bon nombre de personnes ont dû évacuer leurs habitations, et d'autres se préparent à le faire. Si par malheur, l'écluse du 20 milles ne pouvait résister, le courant emporterait tout sur son passage.

La route de Bagotville est tellement recouverte d'eau qu'il est impossible pour toute voiture de pouvoir y passer pour se rendre à Port-Alfred ou à la Grande-Baie ou encore pour y revenir dans la direction de Chicoutimi. Un cultivateur des environs a trouvé moyen cependant de traverser quelques voitures sur une plate-forme roulante à l'aide d'un puissant tracteur à l'huile crue qui disparaît presque sous l'eau à certains moments. Quant aux piétons, il leur reste la

(Suite à la page 13, 3e col.)

La marée

Aujourd'hui : 8 heures 54 p.m.
Demain : 8 heures 53 a.m. — 9 heures 28 p.m.

Au dernier repos

Voir avis de décès en page 19.

LIQUEURS
FORTIER
SAINES ET RAFRAICHISSANTES
Demandez
VICHY LIMONADE
DRY GINGER ALE
ORANGE D'OR
CHEZ VOTRE ÉPICIER OU RESTAURATEUR
Servez très froid

NOTRE GRANDE VENTE DE JUIN
remporte un grand succès!

Remplacez votre auto actuelle à un **prix d'occasion** chez J. L. Drolet.

Notre assortiment d'autos usagées est considérable — **presque toutes les marques — tous les modèles.**

Toutes nos automobiles usagées ont été **parfaitement reconditionnées** — et **sont garanties.**

Nous avons accordé une attention particulière aux **pneus,** et toutes nos voitures usagées sont équipées avec des **pneus presque neufs.**

CHEVROLET	288B sedan 1937	$495.	DODGE	348A sedan 1940	795.
CHEVROLET	333B sedan 1938	595.	FORD	271B sedan 1938	525.
CHEVROLET	334B sedan 1939	695.	PLYMOUTH	217B sedan 1936	395.
CHEVROLET	397A sedan 1940	795.	PLYMOUTH	270A coupé 1938	575.
CHEVROLET	248A sedan 1941	995.	PLYMOUTH	242B sedan 1938	595.
CHRYSLER	247B sedan 1936	395.	PLYMOUTH	285B sedan 1939	695.
CHRYSLER	283A sedan 1938	595.	PONTIAC	259B sedan 1934	195.
DODGE	312B sedan 1936	395.	PONTIAC	188C sedan 1935	375.
DODGE	397B sedan 1938	595.	PONTIAC	232A sedan 1939	695.
DODGE	379A sedan 1939	965.	OLDSMOBILE	263A coach 1939	695.

GRANDS SPECIAUX DE LA SEMAINE

CHRYSLER	DODGE	PLYMOUTH
319B sedan 1937 $495	400A coach 1940 $750	329A sedan 1940 $795

Avantages durant notre grande vente. — Licence 1942 GRATIS. — Inspection GRATIS à 1000 milles. — Double garantie (60 jours au lieu de 30 jours).

N'oubliez pas que l'automobile que vous pouvez acheter aujourd'hui, **devra durer jusqu'à la fin de la guerre;** ne prenez donc pas de risque, voyez ce que nous pouvons vous offrir, n'achetez pas avant de faire une visite à notre terrain d'autos usagées.

Boulevard Charest
Entre Dorchester et Caron
OUVERT TOUS LES SOIRS JUSQU'A 10 h.

J. L. DROLET
AUTOMOBILES LTEE
450 Boulevard Charest. Tél. : 4-3593

Fais ce que dois

LE SOLEIL

Organe libéral

Henri Gagnon, *président et directeur général*

QUEBEC, 17 JUIN 1942

L'artisan canadien-français

Pays pacifique et sans industrie lourde, le Canada fut obligé d'accomplir de véritables miracles pour mettre sur pied, en moins de trois ans, une armée plus considérable proportionnellement que celle des Etats-Unis et pour devenir, en même temps, l'arsenal et le grenier des démocraties combattantes. Le gouvernement fédéral fit appel aux provinces. Celles-ci répondirent avec empressement et s'occupèrent de grouper et de préparer à la tâche la grande armée de techniciens dont le pays avait besoin pour transformer son industrie de paix en industrie de guerre et pour servir dans les armes savantes : marine, aviation, chars, etc.

La province de Québec devait faire sa large part. En septembre prochain, au troisième anniversaire de la déclaration de guerre, Québec aura fourni au pays près de 12,000 nouveaux techniciens sortis des écoles d'arts et métiers. Comme le disait justement hier soir, M. Hector Perrier, secrétaire provincial dans le gouvernement Godbout : "Pas une autre province n'a pu égaler l'effort que nous avons donné dans ce domaine de la formation technique des jeunes gens pour les industries de guerre."

Le Canada n'était pas préparé à la guerre. Il a fallu improviser. Il a fallu faire vite et bien. Nous n'avions ni le temps et ni les moyens de gaspiller un outillage pour nous familiariser avec son mécanisme. En quelques mois, il a fallu mettre sur pied une industrie lourde : trouver des ouvriers pour les chantiers maritimes, pour les fabriques d'armes légères, les hautes-forges où l'on coule les canons de campagne, pour les avionneries, etc. En se mettant résolument à la tâche le gouvernement de la province a non seulement répondu à l'appel de la patrie en danger, mais encore il a pris les moyens voulus pour que l'après-guerre soit moins douloureuse à la jeunesse du Québec.

Les peuples qui deviennent économiquement forts et puissants, sont les peuples qui possèdent une industrie lourde. En plus, la guerre nous a prouvé combien dans la province nous manquions de main-d'oeuvre experte. Grâce au travail patient du conseil supérieur de l'enseignement technique — organisé par l'hon. M. Perrier — des milliers de jeunes Canadiens français ont reçu une formation technique. Au lendemain de la guerre, ils ne seront pas de véritables désemparés. Hommes de métier, experts, techniciens — ils trouveront dans l'industrie lourde ou légère de la province des emplois lucratifs qui leur permettront de mieux servir leur pays tout en augmentant leur standard de vie. La guerre aura été pour eux une école d'apprentissage et de formation.

L'effort des chantiers maritimes

Jusqu'ici, semble-t-il, le ministère fédéral du Travail a vainement tenté d'obtenir des ouvriers des chantiers maritimes de Vancouver leur consentement à travailler le dimanche comme la semaine, pour hâter la construction de navires dont les Alliés ont un besoin de plus en plus pressant. Si M. Humphrey Mitchell ne parvient pas, lui un ancien des unions, à convaincre des équipes anglo-canadiennes de l'urgence de l'effort additionnel qu'il en réclame, il renoncera probablement de lui-même à l'idée d'établir la semaine de sept jours dans les chantiers de la province de Québec.

Comme la question ne se pose pas encore ici, ce n'est pas pour la discuter au mérite que le Soleil la porte à l'attention québecoise. Il s'agit simplement de signaler le fait important qui se dégage des intentions manifestes de M. Mitchell, à savoir que la production totale de tous les chantiers maritimes de l'Angleterre et de l'Amérique ne suffit pas aux besoins présents, et surtout ne suffira pas aux besoins prochains des Alliés. Cela ne veut pas dire que l'ennemi détruit plus de navires que les Alliés n'en peuvent construire — les renseignements manquent sur ce point —mais dénote simplement que la durée de la guerre sera prolongée à cause de l'insuffisance des moyens de transport requis par eux.

Des chantiers canadiens, le programme actuel attend la construction de 174 cargos, d'un tonnage total de 1,500,000 tonneaux, en plus de ce que la force navale demande pour la défense des eaux territoriales et la protection du commerce océanique. Le rendement de ces chantiers est actuellement de six navires de 10,000 tonneaux par mois. M. Mitchell prétend que ce rendement serait d'au moins sept navires par 28 jours, si le travail n'était pas suspendu le dimanche. Ces affirmations ont un caractère officiel.

Ce témoignage de l'urgence pour l'ouvrier canadien de donner le meilleur rendement possible, surtout dans les chantiers maritimes, est un argument très fort contre l'application d'une loi de conscription qui viendrait forcément, en aucun temps, créer le désarroi dans l'esprit des gens et leurs habitudes. Ce n'est pas un homme d'Etat aussi sage que M. Mackenzie King qui voudrait assumer la responsabilité et le risque d'un tel acte de violence. Et c'est en obtenant de ses administrés le magnifique effort industriel qui fait l'admiration des techniciens étrangers que le premier ministre les a protégés et les protège encore contre la conscription.

En feuilletant le "SOLEIL"

IL Y A CINQUANTE ANS

(Le 17 juin 1892)

Parti de Montréal à 11 heures 25 hier soir, le train du Grand Tronc arrive à Lévis à 10 heures du matin. A New-Richmond, le train était déjà en retard d'une heure et demie. Le transbordement des bagages du grand nombre des passagers a pris plus d'une heure.

* * *

Au moment même où l'Angleterre conseille au Canada le libre-échange avec les Etats-Unis, le ministre canadien des finances propose des mesures de rigueur contre les oeufs des Etats-Unis.

* * *

Depuis l'ouverture de la saison, notre port a reçu la visite de 35 navires de plus que l'an dernier. Six vaisseaux chargés de bestiaux partent pour l'Europe.

* * *

L'Association des Instituteurs de la Puissance est en congrès à Montréal depuis deux jours. Le ministre de l'Education préside ces assises.

* * *

Le choléra asiatique fait des victimes à Londres. La maladie continue aussi ses ravages dans le Transcaucase. Les autorités prennent des mesures sévères pour tenter d'enrayer le mal.

* * *

Le comité civique du feu décide d'acheter 1,000 pieds de boyaux à incendie imperméables. Ces boyaux seront achetés d'une maison écossaise.

IL Y A VINGT-CINQ ANS

(Le 17 juin 1917)

Deux zeppelins jettent des bombes sur une ville anglaise et causent une perte de vie, blessant en outre plusieurs personnes. L'artillerie antiaérienne britannique abat l'un des dirigeables.

* * *

Un groupe de 600 officiers et soldats canadiens, blessés et invalides, sont attendus à Québec. On compte dans ce groupe plusieurs Québecois et Montréalais.

* * *

Les sous-marins allemands ont coulé 322 vaisseaux marchands anglais de plus de 1,500 tonnes et 136 de tonnage moindre depuis le 17 février.

* * *

Des pluies diluviennes causent de sérieuses inondations à Ste-Marie, St-Georges, St-Joseph et Beauceville. Deux personnes se noient à Ste-Marie et les dégâts matériels sont très considérables dans toute la région.

* * *

Un incendie éclate dans les chantiers maritimes de la Canada Steamship Lines et cause des dégâts pour un million de dollars. Les chantiers sont rasés de même que plusieurs gros édifices et dix résidences.

* * *

Une information parvenue en Suisse révèle que les autorités allemandes ont fait pendre 30,470 Polonais. Toute la population du pays est soumise à la plus révoltante persécution de la part des boches.

En lisant les journaux

MENSONGE JAPONAIS

America, New-York. — "L'un des chapitres les plus honorables de l'histoire des relations de notre pays avec l'étranger, fut l'ajustement, par feu le Président Taft, du problème compliqué et délicat des biens des ordres mendiants des îles. Le mouvement vers l'indépendance des Philippines s'est poursuivi sans friction entre l'Eglise et l'Etat. La fleur de la jeunesse espagnole, les plus beaux produits des foyers philippins, les plus ardents et les plus braves des membres des groupes apostoliques de la jeune Amérique, se sont consacrés au service de la Croix du Christ dans cette grande terre catholique de l'Orient. La destruction ou l'asservissement d'une telle civilisation, tentera grandement l'esprit du mal dont les agents poursuivent leur entreprise sanguinaire dans le monde entier en ce moment".

LES JESUITES

Catholic Times, Londres — La gratitude du gouvernement britannique envers l'oeuvre des Jésuites de l'Inde pour l'éducation de la jeunesse, fut exprimée par Sir Samuel Hoare, ambassadeur de Grande-Bretagne à Madrid, lorsqu'il présida récemment une conférence donnée à Madrid, sous les auspices de l'Institut Britannique, par le père H. Heras, professeur à un collège affilié à l'Université de Bombay:

"L'ouvre accomplie par les pères jésuites de l'Inde, dans le domaine de l'éducation, depuis l'époque de St. François de Xavier, lui-même un jésuite espagnol, est extrêmement méritoire, dit Sir Samuel Hoare. Le gouvernement britannique est très reconnaissant à l'ordre des Jésuites de l'aide qu'ils apportent à l'éducation de la jeunesse de l'Inde."

Sir Samuel ajouta que l'ordre des Jésuites était "une société de savants et de maitres, bien connue dans le monde entier pour ses excellentes institutions d'enseignement."

Les élèves jésuites allemands sur le front de l'Est ont une telle influence sur les soldats que le haut commandement nazi a décidé, d'après le Ministère de l'Information polonais, que "tous ces Jésuites doivent être retirés du front, étant donné que leur atitude est intolérable."

TIM BUCK ET LA REVOLUTION

Ecole Sociale Populaire, Montréal. — Une forte pression se fait à Ottawa pour que Tim Buck et les autres chefs communistes puissent reprendre leur activité condamnée comme subversive depuis l'entrée du Canada en guerre. Maintenant que la Russie est devenue notre alliée, le Parti communiste encourage l'effort de guerre auquel il était autrefois opposé et demande en conséquence d'être connu comme un groupement légal.

Mais l'attitude du Parti communiste vis-à-vis de la guerre n'est par le seul point à considérer. Il y a quelque chose de plus important encore, c'est le but même qu'il poursuit, sa raison d'être. Or ce but il l'a défini lui-même dans une brochure intitulée : "Ce que veut le Parti communiste" et dont voici les dernières lignes : "Le parti communiste du Canada est donc une partie d'une organisation mondiale qui donne ses conseils et élève son pouvoir combatif. Sous la direction du Parti Communiste, les travailleurs du Canada iront de luttes en luttes, de victoires en victoires, jusqu'à se levant en révolution, ils détruiront l'Etat capitaliste, établiront l'Etat Soviétique, aboliront le système capitaliste cruel et sanguinaire pour procéder à l'édification du Socialisme". Un groupement qui poursuit un tel but et relève d'une puissance étrangère est subversif. Il ne peut-être reconnu au Canada.

SUR LA FOI D'UN COMPROMIS

Le Droit, Ottawa. — En 1939, le Canada est entré en guerre, sur la foi d'un compromis. Notre effort de guerre devait être libre et modéré. Le peuple accepta ce compromis, qu'il ratifia aux élections générales de 1940. Ce fut d'abord le volontariat. Il ne devait jamais y avoir de conscription pour service militaire outre-mer. Le gouvernement actuel en prit le plus solennel engagement. Après les élections de 1940, il demandait au parlement l'imposition de la conscription pour la défense territoriale du pays. Cela lui fut accordé par les Chambres, et le peuple approuva la mesure. Le gouvernement renouvela sa promesse solennelle. Il alla jusqu'à insérer, dans la loi sur la mobilisation des ressources nationales un article interdisant l'envoi forcé des hommes en service militaire outre-mer. Cet engagement gênait. Le gouvernemnt a tenu un plébiscite cette année. Il demanda au peuple de le relever de sa promesse anticonscriptionniste. Pendant la campagne du plébiscite, il affirmait le plus solennellement du monde qu'il ne s'agissait pas de conscription. Québec ne le crut pas. Il vota non. Mais un certain nombre de Canadiens eurent foi en cette promesse : ils votèrent oui, tout en étant opposés à la conscription pour service militaire outre-mer du moins pour le présent. Au lendemain du plébiscite, la première chose que le gouvernement fit a été de présenter un bill qui n'est autre chose qu'une loi de conscription pour service militaire outre-mer.

Un grand artiste

Un nombre considérable de distingués invités ont tenu à honorer de leur présence, hier soir, la mémoire d'un grand artiste de chez nous, lors de la brillante ouverture de l'exposition rétrospective des oeuvres du peintre canadien-français Clarence Gagnon, tenue au Musée provincial.

Cette démonstration organisée en hommage à la mémoire d'un des plus grands artistes de tout le Canada était sous la présidence du secrétaire provincial, l'hon. Hector Perrier.

Dans une spirituelle allocution, M. Paul Rainville, conservateur du Musée, qui recevait avec madame Rainville les invités, s'est attaché à louer les talents admirables de celui qu'un de ses collègues, Robert Pilot, a surnommé "le poète des neiges", enlevé trop tôt à sa province et à son pays.

M. Rainville, à qui le public doit cette magnifique rétrospective des oeuvres de l'un des nôtres, a rendu un délicat témoignage d'estime à celle qui fut sa compagne et sa collaboratrice combien assidue, Mme Clarence Gagnon. Il a exprimé le regret qu'un concours de circonstances ait empêché la tenue de cette exposition du vivant même de Clarence Gagnon, "car, dit M. Rainville, nous préférons, et de beaucoup, grouper les oeuvres d'un artiste vivant et, avec Rostand, "faire son oeuvre en la voyant pour qu'il la voie".

M. Rainville fit ensuite une courte biographie de Clarence Gagnon et esquissa le tableau de ses principales oeuvres, qui renferme une collection considérable dont "45 peintures à l'huile, de 1900 à 1940; les 54 illustrations qui ornent le grand roman "Maria Chapdelaine" dont M. Wilfrid Bovey a fait l'éloge dans un article intitulé "Portraits du Québec"; 24 croquis inédits; une gravure sur bois; 8 monotypes; et enfin 27 eaux-fortes dont on retrouve des tirages dans les grands musées d'Europe".

M. Rainville conclut en exprimant la conviction que l'oeuvre de Clarence Gagnon, "toute son oeuvre demeure, qu'elle lui survit et son rêve "enfin fixé dans la matière" reste, avec sa mémoire, inoubliable, comme un des plus purs joyaux de notre patrimoine artistique."

A l'invitation de M. Rainville, l'hon. secrétaire de la province déclara l'exposition ouverte, puis la fillette de M. et Mme Bruchési présenta à Mme Gagnon une magnifique gerbe de fleurs.

Dans la foule qui assista à l'ouverture et qui se composait de plusieurs personnalités du monde politique, religieux, militaire et artistique, on reconnaissait l'hon. Oscar Drouin; le sous-ministre L.-A. Richard, Mme Richard et leur fille, Mlle Louise Richard; M. le sous-secrétaire provincial Jean Bruchési, accompagné de Mme Bruchési et de leur fillette Anne; le Très Rév. Philip Carrington, Lord Bishop de Québec; MM. les juges Hugues Fortier et Thomas Tremblay, ainsi que M. le recorder adjoint Emile Morin; M. J.-B. Soucy, directeur de l'Ecole des Beaux-Arts; M. Robert La Palme, directeur de la Galerie Municipale, et Mme La Palme; plusieurs professeurs de l'Ecole des Beaux-Arts, ainsi que des artistes bien connus de Québec, parmi lesquels on remarquait M. Georges Duquet et M. Gordon Pfeiffer, accompagné de Mme Pfeiffer, Mlle Harriett Cuttle, M. Jean Soucy, Mlle Madeleine Laliberté, et plusieurs autres.

On remarquait aussi M. Henri Paquet, assistant conservateur du Musée provincial, Mme Paquet et Mlle Marguerite Paquet.

Chronique ouvrière

L'EFFORT AMERICAIN

Le général Hershey, directeur du Service sélectif aux Etats-Unis, a déclaré récemment que son pays pouvait disposer de 60 millions d'unités humaines, hommes, femmes et enfants qui peuvent contribuer à gagner la guerre. Il a fait observer qu'un nombre minime de gens combattraient avec les forces armées et a préconisé une méthode efficace de mobilisation.

Tout comme au Canada, les ouvriers américains sont au premier rang dans l'effort de guerre des E.-U. Ils ont eux aussi cédé leur droit de grève et ils ont consenti à l'abandon des primes pour tout travail exécuté le samedi, le dimanche et les jours de fêtes. Les conventions syndicales exigeant le taux normal doublé pour tout travail exécuté durant ces jours se trouvent suspendues.

En ce qui concerne la question du nombre maximum d'heures hebdomadaires du travail compatibles avec le maintien de la santé et de la sécurité des travailleurs bien des opinions ont été exprimées. Le président Roosevelt lui-même a déclaré que ses études sur le rendement des travailleurs l'avaient amené à conclure qu'une semaine de travail de 48 heures donne un rendement plus élevé qu'une semaine de 60 heures.

Des enquêtes faites en Grande-Bretagne comme aux Etats-Unis ont démontré qu'un homme travaillant 60 heures produit moins qu'un autre ne travaillant que 48 heures, ce qui ne veut pas dire qu'aux Etats-Unis, les ouvriers ne travaillent que 48 heures. Dans 90 pour cent des usines, dans les industries essentielles à la défense on travaille plus de 70 heures par semaine, dans les chantiers maritimes, des ouvriers font 12 heures de surtemps.

Dans un rapport fait à la suite d'une enquête auprès des employeurs sur la situation générale du travail on y déclare que les industries de guerre des Etats-Unis doivent prendre de plus en plus en considération la possibilité d'instituer des périodes de repos plus longues et d'établir un usage fréquent de repos réguliers en fixant le maximum d'heures de travail pour atteindre à une production de défense maximum.

Le rapport demande de donner plus d'expansion aux programmes de formation en vue de permettre la réduction des heures hebdomadaires dans les industries de guerre à un maximum de 48 heures. Par suite de la rareté de la main-d'oeuvre, au début de la guerre, on a pu demander à certaines catégories d'ouvriers de faire du temps supplémentaire mais on devrait pouvoir mettre fin à cet état de chose en formant de nouveaux apprentis. Il est certain qu'un homme se fatigue vite lorsqu'il travaille continuellement et il ne peut maintenir son rendement.

CONVOCATIONS

Au Secrétariat (17 Caron)

CE SOIR : — L'Union protectrice des travailleurs en chaussures, section des monteurs et des tailleurs. La Fraternité des plombiers électriciens. L'Association professionnelle des employés de bureaux.

DEMAIN : L'Union nationale catholique des charpentiers de Québec. Le Syndicat des briqueteurs-maçons de Québec.

Edifice Hudon (110 du Pont)

CE SOIR : — La Fraternité Unie des Charpentiers menuisiers d'Amérique, local 730. La Fraternité des wagonniers de chemins de fer, local 217.

A Rivière Aguanish

Beau succès

Mlle Lily Tanguay, institutrice, vient d'obtenir du département de l'Instruction publique, par l'entremise de Son Exc. Mgr N.-A. Labrie, vicaire apostolique du Golfe St-Laurent, une prime de vingt dollars pour succès dans l'enseignement. Elle enseigne depuis quatre années consécutives à l'école de l'arrondissement no 2 dans le village qui compte trois classes. Sa soeur jumelle, Yvette, a toujours enseigné en même tems à l'école no 1, sauf cette année où elle a dit adieu au monde pour entrer au couvent des SS. Ste-Croix de Montréal. Nous souhaitons à cette dernière bonheur et persévérance et nous offrons à sa soeur, Lily, nos félicitations pour ses succès.

2 mois de prison à une tenancière

Saint-Joseph, 17. (D.N.C.) — Mme Hallé, de Armstrong, a été condamnée à 2 mois de prison ou à $25 d'amende et les frais, après qu'elle eût été convaincue d'avoir tenu une maison de désordre. Elle comparut devant M. le juge Métayer.

Les protonotaires Vézina et Ferron ont également condamné trois jeunes gens de Saint-Simon les Mines, accusés de vagabondage à Beauceville, dimanche dernier. Les trois ont payé l'amende de $1. et les frais auxquels ils ont été condamnés.

Surdité causée par la foudre

St-Louis Station (D.N.C.) — Samedi le 13 juin,, nous avons essuyé le plus violent orage électrique que nous ayons eu depuis longtemps.

La foudre est tombée deux fois chez M. Tommy Madgin du rang quatre. M. Madgin lui-même fut frappé ainsi que six de ses enfants. Mme Madgin n'était pas chez elle pendant ce temps.

La foudre a brisé une chaise sur laquelle se trouvait assis un petit enfant, déchirant ses habits mais sans le blesser. M. Madgin fut blessé à un bras par des débris de verres. Après qu'ils eurent pris conscience de la réalité, ils constatèrent que la foudre avait provoqué la surdité chez ses victimes. Souhaitons que le mal s'amoindrira.

Inondation à St-Valère

Victoriaville (D.N.C.) — Les pluies récentes ont causé plusieurs inondations dans le comté d'Arthabaska. A St-Valère, les eaux de la rivière ont grossi au point de lui donner l'apparence d'un fleuve.

Le chemin était complètement inondé hier soir et toutes les communications avec Victoriaville étaient désorganisées.

--H. Perrier dit l'importance de la préparation technique des jeunes

(Suite de la page 3)

M. Perrier dit que le congrès convoqué à Québec aura d'excellents résultats. Puis il ajouta: "Si nous voulons que nos jeunes gens puissent conquérir les sommets que nous rêvons pour eux, il faut leur donner des armes pour lutter, dans une saine émulation, avec les autres groupes ethniques et les jeunes des autres provinces. La tâche est immense, seul je ne puis rien faire. J'ai besoin de votre collaboration et de vos conseils.

"A l'heure actuelle pas une autre province n'a pu égaler l'effort que nous avons donné dans ce domaine de la formation technique des jeunes gens pour les industries de guerre."

Ceux qui l'écoutaient, les officiers du Service de l'aide à la jeunesse, les directeurs des écoles techniques et des écoles d'arts et métiers l'applaudirent chaleureusement.

Ce banquet clôturait la première journée d'un congrès au cours duquel on étudiera le problème de l'adaptation des jeunes gens aux exigences techniques de l'industrie de guerre. On sait que cette formation se donne dans nos écoles spécialisées sous l'égide du Service d'Aide à la Jeunesse et grâce à un plan conjoint financé par le gouvernement de Québec et celui d'Ottawa.

Le diner était présidé par M. Jean Bruchési. Le premier ministre devait y assister mais il fut retardé par une longue séance du cabinet et obligé de s'excuser.

M. Bruchési donna quelques chiffres qui illustrent le travail accompli depuis un an dans ce domaine de la formation technique de nos jeunes gens, d'avril 1941 à avril 1942.

Tout d'abord, 6,038 hommes et jeunes gens ont suivi des cours spéciaux dans les Ecoles Techniques et les Ecoles d'Arts et Métiers en vue de se trouver un emploi dans les industries de guerre.

432 personnes ont aussi suivi des cours de perfectionnement dans les mêmes institutions ; il y en a, à l'heure actuelle, 317.

Le corps d'aviation royal canadien a envoyé 1,256 de ses recrues suivre des cours spéciaux dans les écoles d'enseignement technique ; il y en a encore 658 au travail.

1,719 autres personnes ont été admises à des cours de métiers pour l'armée ou la marine.

Soit au grand total, depuis un an, 9,045 personnes qui ont suivi des cours dans les Ecoles Techniques et les Ecoles d'Arts et Métiers pour se préparer aux diverses tâches de la guerre. A l'heure actuelle, il y en a encore 2,737 au travail dans les 25 écoles d'enseignement technique. C'est un magnifique succès, conclut M. Bruchési.

Invité à prendre la parole, le surintendant de l'Instruction publique rappela que M. Perrier fut d'abord son élève puis son collaborateur à la Commission des écoles catholiques de Montréal.

M. Doré remercia M. Perrier d'avoir créé le Conseil d'Enseignement technique, d'en avoir confié la présidence à M. Montpetit et de l'avoir invité lui-même à y siéger.

"Vous aurez été celui", dit-il, en s'adressant au ministre, "qui a compris la nécessité d'une plus grande coordination dans l'enseignement technique. En invitant le surintendant de l'Instruction publique à siéger dans ce conseil, vous avez voulu créer le lien nécessaire qui doit exister entre l'enseignement primaire et l'enseignement technique. Entre ces deux branches du savoir, le surintendant de l'Instruction publique agit comme une sorte d'agent de liaison".

M. Doré souligna, enfin, la nécessité de la collaboration dans le domaine de l'éducation. Il ne faut pas se contenter de s'adresser des reproches, il faut voir les misères vraies là où elles sont. Or, notre système d'enseignement présente des misères vraies; il nous faut y remédier.

M. EDOUARD MONTPETIT

Le directeur du Conseil d'enseignement technique fut prié de dire le mot de la fin. Il fit un délicat éloge de M. Perrier, rappelant qu'il a déjà eu l'occasion de saluer en lui le fils d'un technicien.

"Il n'est pas étonnant, alors, qu'il suive nos travaux avec la plus vive attention", dit-il. "Il peut compter sur notre dévouement le plus complet".

La grande tâche de l'heure, déclara M. Montpetit aux convives, c'est l'adaptation technique des jeunes gens aux nécessités de la guerre. Il rappela qu'il lisait dernièrement une brochure américaine sur l'enseignement technique.

"J'en ai retenu", confia-t-il, "l'idée fondamentale que voici: Sans doute, il faut former des techniciens, sans doute, il faut former des professionnels. Mais, avant tout, il faut leur donner du caractère. C'est certainement ce dont nous avons le plus besoin, dans le moment".

Le diner, nous l'avons dit, était présidé par M. Bruchési, qui avait autour de lui, à la table d'honneur: M. Perrier, M. Doré, M. Montpetit, M. Philippe Méthé, Principal de l'Ecole Technique de Québec, M. Gabriel Rousseau, directeur régional du plan d'initiation aux travaux de guerre, M. Hector Beaupré, Principal de l'Ecole Technique de Montréal, M. V. Baillargé, Principal de l'Ecole Technique et de Papeterie de Trois - Rivières, M. Edmour-J. Proulx, administrateur du Service de l'Aide à la Jeunesse, le R. P. Bergeron, S. J., du collège St-Charles Garnier.

Quelle Vie!

Encore une fois Lise est trompée
en amour—
Et la raison est toute claire
comme toujours.
Ce n'est pas d'avoir transpiré
Mais plutôt de l'avoir blessé
Qu'elle voit vite s'enfuir
Ses beaux rêves d'avenir !

Baignez-vous au LIFEBUOY ce soir

Le SEUL savon fabriqué spécialement pour enrayer la "B.O." *(la Blessante Odeur)*

LA CHIMIE NOUS AIDE À GAGNER LA GUERRE

"L'ennemi s'est emparé de l'aqueduc"

L'EAU—l'eau potable—est indispensable à une armée. Toutes les guerres, comme la présente, ont démontré cette vérité. On se souvient combien vite Hong Kong dut capituler sitôt que l'ennemi s'y fût emparé de l'aqueduc.

Pour assurer leur approvisionnement en eau potable, les armées modernes ont recours à des réservoirs itinérants que suivent des camions équipés pour faire sur place la désinfection de l'eau par le chlore.

Dans ses usines de la division de l'alcali, Canadian Industries Limited produit du chlore pour plusieurs fins, dont une, très importante, est de fournir de l'eau potable à la population du Canada et à ses armées en campagne.

Le chlore n'est que l'un des produits C-I-L de la chimie industrielle qui aide à l'effort de guerre du Canada.

CANADIAN INDUSTRIES LIMITED

PA210F

Brillante séance de fin d'année hier soir à l'Université Laval

(Suite de la page 3)

l'enseignement du français dans l'Ontario, a reçu le diplôme d'honneur de doctorat en Pédagogie. Tous deux ont prononcé de vibrantes allocutions après avoir été revêtus des insignes de leurs grades académiques et avoir signé au livre d'or de l'Université.

La séance a en outre été marquée par la cérémonie de prestation du serment de fidélité à la foi chrétienne par les nouveaux médecins, la collation des diplômes et la distribution solennelle des prix. Mgr Roy et les membres du corps professoral universitaire avaient pris place sur la scène de la salle des Promotions. La spacieuse enceinte était remplie à craquer des amis de l'Université et des parents des nouveaux gradués.

Mgr CAMILLE ROY

Mgr Camille Roy, P.A., V.G., recteur de l'Université, a ouvert la séance en payant d'abord un tribut d'hommage aux personnages universitaires décédés au cours de l'année. Il évoqua particulièrement la mémoire de M. Charles Savary, ancien professeur à l'Ecole d'Arpentage et de Génie Forestier, du Dr Robert Mayrand, ancien professeur à la Faculté de Médecine; du Dr Joseph Vaillancourt, aussi ancien professeur à la Faculté de Médecine; de même que de Mgr Amédée Gosselin, et de Mgr Louis-Adolphe Paquet, "deux des plus anciens et des plus illustres ouvriers de l'oeuvre de l'Université Laval".

Mgr Roy fit ensuite une intéressante revue des activités dans les diverses facultés et écoles universitaires, soulignant particulièrement la création d'une école de Génie Electrique. "Dès avant la guerre", dit-il, "et surtout depuis la guerre, notre province se devait une telle école pour nos jeunes gens de langue française, et pour répondre à des besoins qui, par le fait de la guerre, surpassent aujourd'hui toutes les possibilités de formation à ce Génie que peuvent offrir toutes les universités du Canada."

Mgr Roy donna ensuite le nombre de thèses qui ont été présentées, soutenues et acceptées dans les différentes facultés. Sur un total de trente, la Faculté des Lettres en a 15 pour sa part. "Ce tableau offre une très particulière signification", dit Mgr Roy. "On me permettra d'ajouter qu'il classe notre Université parmi celles qui, en Canada, font le plus honneur à la haute culture."

"Au moment où l'on parle beaucoup d'effort de guerre", dit Mgr Roy après avoir fait le bilan des activités de l'année académique qui se termine, "voilà notre effort à nous. Il se fait par le travail de l'esprit: c'est le haut labeur de l'Université. Ce qui ne veut pas dire que nous restions étrangers aux autres efforts et aux sacrifices matériels que comporte l'état de guerre: ce qui ne veut pas dire non plus que nous n'estimons pas à sa valeur réelle, qui est noble et souvent héroïque, le dévouement de la jeunesse qui fait son devoir sous les armes.

"La guerre actuelle, qui est plus large que les frontières du Canada et de l'Empire, qui s'étend au monde chrétien dont on veut détruire le christianisme; la guerre actuelle a un sens supérieur dont il faut bien que la jeunesse et ses maîtres saisissent toute l'ampleur, un sens qui surpasse tous les égoïsmes de race, toutes les passions de la politique, et aussi toutes les erreurs ou toutes les injustices de notre propre histoire; un sens qui devrait donc pour l'heure abolir nos querelles, nous grouper dans l'unité nationale, dans celle-là plus haute encore de la civilisation chrétienne.

"Notre effort de guerre, dans les universités comme dans toutes les institutions d'enseignement, doit donc consister à la fois dans la formation scientifique des esprits et dans l'éducation du sens national. Nos jeunes doivent apprendre à servir par l'esprit sans doute, par l'intelligence et la possession de leurs techniques professionnelles, mais aussi par une volonté vigoureuse, généreuse, et par la technique non moins importante d'un patriotisme qui soit aussi large et aussi noble que tous les devoirs de l'heure présente."

Me EUGENE JALBERT

Me Eugène Jalbert, avocat, de Woonsocket, un apôtre de la survivance française chez nos frères franco-américains, a associé tous les Franco-Américains à l'honneur que lui décernait l'Université Laval. "Ce témoignage d'amitié", dit-il, 'je l'accepte avec joie, avec amour et avec fierté.

"Je puis vous donner l'assurance que nous sommes et resterons toujours fidèles aux leçons que nous a laissées le passé et aux devoirs de l'heure présente. Chez nous, comme au pays de Maria Chapdelaine, rien n'est changé."

M. ROBERT GAUTHIER

En prenant la parole, M. Robert Gauthier a rappelé qu'il y a 43 ans, son père, qui était présent dans la salle hier soir, recevait le doctorat en Médecine de l'Université Laval. M. Gauthier se plut à voir dans le geste de l'Université à son égard un encouragement des efforts qui se poursuivent pour l'établissement solide de l'enseignement du français en Ontario.

"Nous vous devons dans une large part", dit-il, "la renaissance de l'esprit français chez nous et nous vous en sommes à jamais reconnaissants. En terminant, M. Gauthier rappelle le mot d'ordre que laissait récemment à un auditoire canadien-français de l'Ontario S. Exc. Mgr Alexandre Vachon: "Nous devons exceller ou ne pas être. Comme nous voulons être, il nous faut exceller."

Voici maintenant la liste complète des étudiants qui ont été applaudis par l'auditoire distingué groupé pour cette séance académique hier soir. On trouvera aussi la liste complète des étudiants qui ont mérité les trophées d'études dans les diverses facultés et écoles universitaires:

FACULTE DES LETTRES

CERTIFICATS DE LANGUES MODERNES

LANGUE ESPAGNOLE

Mlle Renaude Lapointe, avec grande distinction.

M. Henri Mercure, avec grande distinction.

LANGUE ALLEMANDE

M. Oscar Villeneuve.

LANGUE ITALIENNE

M. Jean-Marie Roy, avec grande distinction.

ECOLE DES SCIENCES SOCIALES, ECONOMIQUES ET POLITIQUES

CERTIFICAT D'ETUDES FAMILIALES

Mlles Germaine Nadeau, avec distinction ; Thérèse Foisy, avec distinction ; Gabrielle Paradis, avec distinction ; Marcelle-Galipeau-Gingras, avec grande distinction ; Rachelle Galipeault, avec grande distinction ; Irma Darveau, avec grande distinction ; Claire Bélanger, avec très grande distinction ; Mme Robert Pettigrew, avec très grande distinction ; Mlles Fernande Reny, avec très grande distinction ; Thérèse Morissette, avec très grande distinction.

Certificat de Sciences sociales, politiques et économiques

Mlle Anna Ratté, avec distinction.

FACULTE D'AGRICULTURE

BACHELIERS en SCIENCES AGRICOLES (Cours supérieur)

MM. Albert Alarie, avec distinction ; Antoine Simard, avec distinction ; Charles Lemelin, avec très grande distinction.

BACHELIERS EN SCIENCES AGRICOLES (Cours agronomique)

MM. Edouard Paquin, Raymond Boutet, Richard Lambert, Armand Cardinal, Charles-Antoine Plamondon, Stephen Foliquin, François Beauchesne, Paul-Henri Rheault, Fernand Laliberté, Joseph Bonneau, Paul-Eugène Robitaille, Raymond Garceau, Omer Dubois, Paul Gibeau, Louis-Gérard Simard, Roland Bédard, Léon Sylvestre, Théobald Jourdain, Léo Raynault, Lionel Dubé, Elie Gagnon, Clément Chabot, avec distinction ; Napoléon Leblanc, avec distinction ; Roger Cloutier, avec grande distinction ; Fernand Gauthier, avec grande distinction ; R. Frère Irenée, F. C., avec grande distinction ; MM. Narcisse Déry, avec grande distinction ; Jules Dastous, avec grande distinction ; Ernest Nadeau, avec grande distinction ; Jérôme Solomon, avec très grande distinction.

BACHELIERS EN SCIENCES COMMERCIALES

MM. Lucien Tanguay, Pierre-G. Masson, Maurice Dorval, Anatole Côté, Léopold Marotte, Maurice Hébert, Marcel Lemieux, Albert Dupont, Aimé Déry, Armand Guimont, Joseph Gagnon, Paul Rioux, Marc Légaré, avec distinction ; Laurent Cantin, avec distinction ; Fernand Simard, avec distinction ; Jean-Paul Roy, avec distinction ; Jean-Marie Côté, avec distinction ; Jules Vallée, avec grande distinction ; Hugues Fontaine, avec grande distinction ; Philippe Laberge, avec grande distinction ; Odilon De La Durantaye, avec grande distinction ; R. Frère Léopold, F. C., avec grande distinction ; MM. Fernand Sirois, avec grande distinction ; Gérard Godbout, avec grande distinction ; Marcel Bélanger, avec grande distinction ; Louis-Georges Adam, avec grande distinction.

ECOLE DE MUSIQUE

Bachelier (Orgue)

M. Roger Bernier, avec très grande distinction.

Bacheliers (Piano)

MM. André Hamel, avec distinction ; Fernand-Gabriel Marceau, avec distinction ; Mlle Béatrice Marceau, avec distinction ; R. Soeur Paul-André, avec distinction ; R. Soeur St-Fernando, avec grande distinction.

BACHELIERS EN PHARMACIE

MM. Robert Larrivée, Grégoire Marcoux, André Lachance.

FACULTE DE MEDECINE

BACHELIERS

MM. Pierre-Réal Lalonde, Wallace Foucault, J.-Jacques Leblanc, François-Xavier Simard, Gérard Duprat, André Carignan, Charles Chabot, Vital Richard, Rodolphe Gervais, Georges-Edwin Irwin, Conrad St-Jean, Robert Gourdeau, Benoit Labrecque, Emmanuel Varverikos, Joseph-Edouard Gaudet, Yves Groleau, Raymond-B. Jacques, Léonard Passon Fox, Fernand Goulet, Jean-Willie Lachance, Pierre Dupuis, Robert-Joseph Morin, Padoue Simard, Jean-Marie Lévesque, Hervé-E. Pinard, Charles-Antoine Gilbert, Fernand Bélisle, Raymond Laberge, Gérard Boudreau, avec distinction ; Philippe d'Entremont, avec distinction ; Fernand Bellemarre, avec distinction ; Georges Saulnier, avec distinction ; Claude-Bernard Dubé, avec distinction ; Roger Lesage, avec distinction ; William-Joseph Grote, avec distinction; Marc Allen, avec distinction ; Jean-Claude Beaulieu, avec distinction ; Charles-Auguste Levasseur, avec distinction ; Antoine Larue, avec distinction ; Nidgar Nadeau, avec distinction ; Louis-Emile Bélanger, avec distinction ; Laurent-Justinien Michaud, avec distinction ; Jean-Thomas Michaud, avec distinction ; Gérard Larouche, avec distinction ; Mlle Pauline Lachapelle, avec distinction ; MM. Georges-Lester Suzor, avec distinction ; Grégoire St-Arnaud, avec distinction ; Mlle Elisabeth-Virginia Lautsch, avec distinction ; MM. J.-Emile Labereque, avec distinction ; J.-A.-Hector Lemieux, avec distinction ; François-d'Assise Gosselin, avec grande distinction ; André Vesallo Guzman, avec grande distinction.

FACULTE DE DROIT

BACHELIERS

MM. Philippe Panneton, Roland Turcotte, Jules-H. Paré, Robert Grenier, Gérard-Jordan Delage.

ECOLE DES SCIENCES SOCIALES, POLITIQUES ET ECONOMIQUES

BACHELIERS

MM. Lucien Fontaine, Jean Dostaler, Guy Dorion, Raymond Dion, Roland Diamond, Marius Bergeron, Arthur Tremblay, avec distinction ; Doris Lussier, avec distinction ; Fernand Jelicoeur, avec distinction ; Gaston Cholette, avec distinction ; Paul-Etienne Bernier, avec distinction ; Charles-Henri Beaupré, avec distinction ; l'Archiduc Rodolphe, avec grande distinction ; l'abbé Henri Pichette, avec grande distinction ; André Gagnon, avec grande distinction ; Claude-Bernard Gagnon, avec grande distinction; Mlle l'Archiduchesse Charlotte, avec grande distinction ; M. l'abbé Marcel Lauzon, avec très grande distinction.

FACULTE DE PHILOSOPHIE

BACHELIERS

R. Frère Marie-Hector Deshaies ; MM. Louis-Dubé, Paul Joncas, Léo-Paul Blanchet, Rosaire Bélanger, avec distinction; Georges-Etienne Proulx, avec distinction ; Marcel Bisson, avec distinction ; Philéas Ménard, avec grande distinction ; Laval Dubreuil, avec grande distinction ; Robert Lepire, avec grande distinction ; Raymond Auger, avec grande distinction ; Yves Montambault, avec grande distinction ; Gabriel Fortier, avec grande distinction.

FACULTE DE DROIT CANONIQUE

BACHELIERS

MM. l'abbé Roméo Lemelin, avec distinction ; l'abbé Jacques Despart, avec distinction ; l'abbé John-E. Gault, avec distinction ; l'abbé Edouard Gagnon, avec très grande distinction.

FACULTE DE THEOLOGIE

BACHELIERS

MM. Charles-Henri Paul, Joseph Gravel, Gilbert, Boucher, avec distinction ; R. Frère Thomas Hébert, A. A., avec distinction ; R. Frère Roland Brault, A. A., avec grande distinction ; MM. Napoléon Gagné, avec grande distinction ; Benjamin Fortin, avec grande distinction ; Philippe Laberge, avec très grande distinction ; Roland Beaudet, avec très grande distinction ; R. Frère Marc Lussier, S.V., avec très grande distinction.

Au Syndicat des instituteurs

● **Le Syndicat professionnel des instituteurs a tenu hier soir son assemblée générale annuelle. M. J.-ELOI PERRON (à gauche) a été réélu président et M. ROLAND NADEAU a été maintenu au poste de secrétaire pour un sixième terme consécutif.**

FACULTE DES ARTS

LICENCIES EN SCIENCES COMMERCIALES

MM. Camille Levesque, Cyrille Legaré, Paul Bisson, Lucien Gingras, Roland Ouellet, Raymond Maheux, René Boily, Alphonse Grenier, Benoit Sylvain, Yves Morissette, Claude Fleury, avec distinction ; Georges-H. Sylvain, avec distinction ; Yves Normandeau, avec distinction ; Ernest Maheux, avec grande distinction ; Claude Charbonneau, avec grande distinction.

FACULTE DES SCIENCES

DIPLOMES en GENIE FORESTIER

MM. J.-Charles Brouillette, Jean-Louis Colbert, Gérard Dumaine, Moïse Verret, Jules Lafleur, Paul Lachance, Jacques Kieffer, l'abbé Arthur Jobidon, Robert Carrier, avec distinction ; Jacques Ethier, avec distinction ; Edmour Garon, avec distinction ; Elzéar Paquette, avec distinction ; David Sullivan, avec distinction ; Jacques Tessier, avec distinction ; Maurice Vézina, avec distinction.

ECOLE DES PECHERIES

BACHELIERS ES SCIENCES (PECHERIES)

MM. Jean Paradis, Léo Morin, Thomas Laplante, avec distinction ; Benoit Morin, avec distinction ; Ange-Marie Bourret, avec distinction ; Armand Leroux, avec grande distinction ; Lionel Bellavance, avec grande distinction ; Léo Bérubé, avec grande distinction ; Jean-Baptiste Tousignant, avec grande distinction ; Yves Jean, avec très grande distinction.

FACULTE DES SCIENCES

BACHELIERS ES SCIENCES APPLIQUEES (CHIMIE)

MM. Pierre Geoffrion, Roger Sormany, Eugène Delisle, Jean Laneuville, avec distinction; George Brady, avec distinction; Georges-Louis Huot, avec distinction ; Joseph Gagnon, avec grande distinction.

BACHELIERS ES SCIENCES APPLIQUEES (MINES)

MM. Anatole Gagnon, Georges Coulombe, Edouard Bédard, Bernard Joyal, Edgar Bérubé, Léo-Paul Tremblay, Jean-Paul Drolet, Lucien Béliveau, avec distinction ; Ls-Ph. Bonneau, avec très grande distinction.

BACHELIER ES SCIENCES APPLIQUEES (METALLURGIE)

MM. Jean Duprat, Raoul Désilets, avec grande distinction.

FACULTE DES SCIENCES

LICENCIES ES SCIENCES

MM. l'abbé Donat-Jean Boucher, avec distinction ; l'abbé Paul-Emile Côté, avec grande distinction ; l'abbé Arthur Tremblay, avec très grande distinction.

FACULTE DES LETTRES

LICENCES D'ENSEIGNEMENTS

M. Jean Bernier, R. Frère Isidore-Julien, F. C., R. Frère Mizaël.

LICENCE DE CULTURE

R. Père Gabriel La Rue, S. J.

FACULTE DE DROIT

LICENCES

MM. Paul Duval, Charles Walsh, Marcel Vallée, Jean Boucher, Grégoire Poulin, Benoit Bergeron, Gilles de Billy, Jean-Joseph Turcotte, Gérard Boucher, Louis Girard, François Jobin, Edouard Lavergne, Jean-Paul Bédard, Paul-Arthur Demers, avec distinction ; Jules Prémont, avec distinction ; Dominique Vézina, avec distinction.

ECOLE DES SCIENCES SOCIALES, POLITIQUES ET ECONOMIQUES

LICENCES

MM. Fernand Jolicoeur, Laurent Hardy, Charles-Edouard Garneau, Roger Marier, avec distinction ; Jean Marchand, avec distinction ; Raymond Gérin, avec distinction ; Charles-Henri Beaupré, avec grande distinction ; Arthur Tremblay, avec très grande distinction.

FACULTE DE PHILOSOPHIE

LICENCES

Jean-Charles Falardeau, avec distinction; MM. Fernand Jolicoeur, avec distinction; l'abbé Roland Frigon, avec distinction; R. Père Henri Legault, C. S. V., avec distinction; M. l'abbé Gérard Boisclair, avec grande distinction.

FACULTE DE DROIT CANONIQUE

LICENCES

MM. l'abbé Louis-Eugène Bélanger, l'abbé Louis-René Adam, avec grande distinction; l'abbé Rogers Pelow, avec grande distinction; R. Père Roland Tremblay, P. B., avec grande distinction; R. Père Paul-Marie Pilon, O. P., avec très grande distinction.

FACULTE DE THEOLOGIE

LICENCE

R. Père Paul-Emile Drouin, M. S. C., avec distinction.

FACULTE DE MEDECINE

DOCTORATS

MM. Robert Beauregard, John Rocco, Paul-Henri Lavergne, William Kelly, Paul Gagnon, Clifford Bourgeois, Albert Sylvain, Gabriel Plamondon, Paul-Georges Lemaître, Philippe-Auguste Morin, Paul-Emile Rolland, Eugène Balangero, Manley Cohen, Fernand Lemelin, Emile Melanson, Jean-Marc Lessard, Roger Smith, Léonce Gaudreault, Gaspard Rousseau, Yvon Sormany, Denis Gendron, Charles-Henri Dorval, Richard Fortin, Mlle Anne-Marie Colin, MM. Fernand Gignac, avec distinction; Léon Fill, avec distinction; Yvon Paradis, avec distinction; Roland Duchesne, avec distinction; Maurice Delâge, avec distinction; Roger Guimont, avec distinction ; MM. Paul-Emile Lebourdais, avec distinction; Louis Royer, avec distinction; Jean-Paul Handfield, avec distinction; Jacques Boulanger, avec distinction; Rotier Belcourt, avec distinction; Lionel Laliberté, avec distinction; Nathaniel-J. Fine, avec distinction; Arthur Mercier, avec distinction; Gaston Deslippe, avec distinction, Joseph Douville, avec distinction, Benoit Angers, avec distinction; Jules Lavoie, avec distinction; Robert Siegel, avec distinction; Jules-Marie Dugas, avec distinction; Gaston Robinson, avec distinction, Jack Henry Mower, avec distinction; Albert Brosseau, avec distinction ; Fernand Knopolsky, avec distinction; J.-Edgar Denault, avec distinction; Vincent Guimond, avec distinction; Jean-Marie Tremblay, avec distinction; Paul-Rhéo Boisvert, avec distinction; Bernard Breiter, avec distinction; Paul McMahon, avec distinction; Dominic Russo, avec distinction; Emery Léger, avec distinction; Robert Blaine, avec distinction; Aaron-William Perlman, avec distinction; Robert Caouette, avec distinction; Maurice Samson, avec très grande distinction; Julien Lamoureux, avec très grande distinction; Georges-Albert Bergeron, avec très grande distinction.

ECOLE DES GRADUES

Certificat d'admission au doctorat en théologie, R. Père F. Andriuska, M. I. C., avec distinction.

Certificats d'admission au doctorat en droit canonique: R. Père Raynaldo Comtois, O. F. M., avec très grande distinction; R. Père Georges Van Velleghem, S. J., avec grande distinction.

Certificats d'admission au doctorat en philosophie: R. Père Joseph-M. Supple, O. M. I., avec distinction; R. Frère Clément Lockquell, F. E. C., avec grande distinction.

Certificat d'admission au doctorat en sciences sociales: M. Albert Rioux, avec distinction.

Doctorat en Droit : M. Adolphe Routhier.

Certificats de langue et de littérature anglaise: R. Frère Mizael, F. I. C., avec distinction; R. Soeur St-Ferdinand, avec grande distinction.

Maîtrises ès arts en français: MM. Hudson Hutton Upham, avec distinction; Peter F. de Andrea, avec distinction; R. Père William J. Kirwin, O. M. I., avec grande distinction; R. Soeur Agnès Thérèse Frecker, avec grande distinction; R. Père Grégoire Rodolphe Gasser, O. S. B., avec grande distinction; R. Soeur Marie Carmel Therriault, avec grande distinction; M. Thomas C. Foote, avec distinction ;Mlle Marie-Laure Paquin, M. Harold Moorman.

Certificat d'admission au doctorat d'Université : Mlle Caroline Kenedy ; R. Père John Paul Mallon, C. S. B.

Doctorat d'Université: R. Soeur Amédée Welton.

Certificat d'admission au doctorat ès lettres: M. Julius S. Lombardi, avec grande distinction.

Doctorats ès sciences physiques: MM. William-O. Chubb, avec distinction; Louis-Charles Dugal, avec distinction; Christian Lapointe, avec grande distinction; Louis-Philippe Charette, avec grande distinction; Richard Martineau, avec grande distinction; Harold Peeny, avec grande distinction.

Maîtrise ès sciences en agriculture: M. Lucien Choinière, avec grande distinction.

Certificat d'admission au doctorat en pharmacie: M. J.-Ulysse Demers, avec grande distinction.

PRIX A LA FACULTE DE THEOLOGIE

R. Frère Marc Lussier, S. V., prix de théologie morale (cours supérieur); médaille de bronze du lieutenant-gouverneur.

M. Laurent Noël: Théologie morale (cours inférieur), Droit canonique (cours inférieur), ex aequo avec M. Marcel Drouin; Prix Mgr J.-A. Langlois, évêque de Valleyfield.

M. Louis-Emile Blanchet: Théologie dogmatique "De Creatione"; Prix Mgr L.-A. Paquet dit St-Thomas d'Aquin (section supérieure).

M. Roland Beaudet: Théologie dogmatique "De Incarnatione"; Ecriture Sainte: Exégèse; Droit canonique (cours supérieur); Prix Mgr L.-A. Paquet, dit St-Thomas d'Aquin (section inférieure); Prix Mgr Laflamme, 1er prix de la première division; Prix F.-X. Drolet, Cours académique.

M. Armand Lessard: Théologie dogmatique, cours séminaristique.

M. Jean-Marie Fortier: Théologie dogmatique: Fondamentale, ex aequo avec M. Eugène Lafitte; Histoire de l'Eglise; Liturgie historique; Langue Hébraïque.

M. Eugène Lafitte: Ecriture Sainte: Introduction.

R. P. Louis Dion, A. A.: Patrologie.

M. Philippe Laberge: Droit paroissial.

M. Raymond Auger: Langue grecque-biblique; Prix d'Histoire de la Philosophie; Philosophie sociale.

M. Paul-Emile Gil: Prix Mgr Plante; Prix Mgr Marois, Cours séminaristique.

M. Yvon Roy: Prix Mgr Marois, Cours académique.

M. Charles-Henri Giroux: Prix Mgr Laflamme, 2e prix, 1ère division.

M. Fernando Beaudoin: Prix Mgr Laflamme, 1er prix, 2e division.

M. Marcel Drouin: Prix Mgr Laflamme, 2e prix, 2e division.

M. Sylvio Lévesque: Prix Mgr Laflamme, 1er prix, 3e division.

M. Laval Dubreuil: Prix Mgr Laflamme, 2e prix, 3e division.

M. Eugène Garant : Prix F.-X. Drolet, Cours séminaristique.

M. Yves Montambault : Médaille Mgr Vachon ; Philosophie de la nature ; Langue latine ; Doctrine sociale de l'Eglise, ex aequo avec M. Robert Lepire.

R. P. Paul-Emile Drouin, M. S. C. : Médaille d'argent du Lieutenant-Gouverneur.

R. Frère Gabriel Fortier, S. V. : Métaphysique ; Psychologie rationnelle.

M. Philéas Ménard : Logique, ex aequo avec Fr. Gabriel Fortier, S. V. et Yves Montambault.

M. Fernand Larochelle : Introduction à la théologie.

PRIX A LA FACULTE DE DROIT CANONIQUE

R. Père Roland Tremblay : Médaille d'argent de S. E. le Lieutenant-Gouverneur donnée à l'élève qui a obtenu les meilleurs résultats dans les examens de la licence ;

Prix St-Raymond de Pénafort, donné cette année par M. l'abbé J.-A. Bureau, doyen de la Faculté, à la suite d'un concours spécial ouvert à tous les étudiants de la Faculté.

M. l'abbé Edouard Gagnon : Médaille de bronze de S. E. le Lieutenant-Gouverneur donnée à l'élève qui a obtenu les meilleurs résultats dans l'ensemble des examens du baccalauréat ;

Prix de S. Exc. Mgr Arthur Douville donné à l'étudiant qui a obtenu les meilleurs résultats à l'examen écrit de fin d'année pour l'obtention du baccalauréat.

M. l'abbé René Bounadère : Prix de S. Exc. Mgr Arthur Douville donné à l'étudiant qui a obtenu les meilleurs résultats à l'examen écrit de fin d'année pour l'obtention de la licence.

(Suite à la page 13, 1ère col.)

COMBIEN de MARCHES?

ELLE MONTE ET REDESCEND des douzaines de fois dans la journée! Mais elle sait qu'un grand bol de Kellogg's Corn Flakes, avec du lait et du sucre . . . fournit, à un adulte, l'énergie nécessaire pour monter et redescendre un escalier plus de 50 fois! "C'est vrai que les Kellogg's sont LE DÉJEUNER QUI FAIT DÉMARRER!" déclare-t-elle. Et elle ajoute, comme 4 ménagères canadiennes sur 5, qu'ils *priment* par leur SAVEUR! Inscrivez des Kellogg's sur votre liste d'emplettes.

LE ROYAUME DES JEUNES 2IEME PLANCHER chez POLLACK

N'OUBLIEZ PAS DIMANCHE 21 JUIN LA FETE DES PERES! achetez à papa un cadeau pratique de chez Pollack

La fin des classes et le temps des vacances

ACHETEZ TOUT CE DONT ILS ONT BESOIN CETTE SEMAINE!

ENSEMBLES 2 ET 3 PIECES

POUR LE CONFORT A LA CAMPAGNE

Robes de plage 2 pièces comprenant pantalon et gilet tailleur — robes 3 pièces comprenant : gilet, culotte et jupe. Faites de broadcloth uni, rayé ou imprimé. Un grand choix de toutes sortes de teintes d'été. Tailles pour 12 à 15 ans. Profitez du choix pour les habiller à leur goût **2.95**

ROBES POUR FILLETTES

1 A 3 ANS ET 3 A 6 ANS

Robes de crêpe ou de voile pour fillettes 1 à 3 ans — Jolis modèles avec motifs plissés, et garnitures charmantes — Robes de broadcloth imprimé dans les genres princesse avec jupe godée pour fillettes de 3 à 6 ans. Plusieurs avec garnitures de broderie faites à la main **1.00**

SPECIAL!

ROBES DE BROADCLOTH

pour fillettes de 1 à 6 ans — Un achat spécial de jolis modèles frais pour l'été. Une chance d'en acheter plusieurs pour la ville et la campagne. Toutes sortes de teintes imprimées au choix ..... **.59**

Deuxième plancher

ENSEMBLES SPORT

FRAICHES ROBES D'ETE

A UN PRIX VRAIMENT AVANTAGEUX CHEZ POLLACK

- CREPE PASTEL IMPRIME
- TAFFETAS PALE
- TOILE RAYEE OU FLEURIE
- CREPE IMPRIME

Fillettes de 8 à 15 ans

1.99

Des robes achetées spécialement pour le temps des vacances. Jolis modèles frais, jeunes, légers, chacun garanti lavable. Teintes unies, rayées, imprimées et fleuries. Genre sport ou de toilette. Venez de bonne heure tandis que l'assortiment est grand.

Deuxième plancher

Le VETEMENT IDEAL D'ETE POUR GARÇONS

Ensembles deux pièces comprenant chemise et pantalon en "Ray Spun"—tissu très léger et résistant. Teintes de bleu, vert, brun. Pantalons avec revers. Tailles 28 à 36 ..... 3.25

Ensembles deux pièces en tissu résistant, culotte et chemise appareillants. Culotte avec ceinture élastique et boucles de métal en avant. Teintes de bleu, brun, vert. Tailles 24 à 28 ..... 1.99

CULOTTES DROITES

DE DUCK

Pour garçonnets de 6 à 12 ans — Culottes avec demi-ceinture élastique au dos. Teintes de bleu, kaki, brun. Elles se lavent facilement et donneront un long usage pour la saison de l'été. Tailles 24 à 30 ..... .59

PANTALONS de DUCK de FANTAISIE

POUR GARÇONS

Pantalons d'été dans les dessins de carreaux ou rayures en duck résistant pour garçons. Chaque paire avec revers au bas. Des pantalons qu'ils porteront en toute occasion durant les vacances. 28 à 36. ..... 1.69

Deuxième plancher

TOUT ce QU'IL FAUT pour les GARÇONNETS à la VILLE, au CAMP, à la CAMPAGNE!

Chemises polo en tricot	.39 à .75	Pantalons "Woopee"	1.00 à 1.69
Chemises sport de broadcloth	1.00	Costumes de bain	1.00 à 1.95
Habits de camp, 2 pièces, 6 à 14 ans	1.95	Chaussettes de coton	.25 et .29
Salopettes	.89 à 1.59	Blouses blanches avec collet ouvert	1.00

Deuxième plancher

MAURICE POLLACK LIMITEE

Echos Mondains

LE MONDE OFFICIEL

L'honorable Robert Laurier, ministre des Mines de l'Ontario, passe quelques jours à Québec.

L'honorable et madame J.-Arthur Mathewson sont de retour de Port-Hope, ou ils ont assisté aux cerémonies de fin d'année du collège de la Trinité.

Le sénateur et madame W.-E. Foster, qui ont passé quelque temps au Château Laurier, à Ottawa, sont retournés à St-Jean, N.-B.

RECEPTIONS

Madame Pierre Fournier, de Montmagny, a reçu à l'heure du thé, samedi, au Château Frontenac, en l'honneur de mademoiselle Lumina Bouchard à l'occasion de son prochain mariage avec Mtre Lucien Darveau.

Madame W.-B. Ohrt a reçu hier, à un sherry, en l'honneur de mademoiselle Béatrice Campbell, dont le mariage aura lieu prochainement.

Mademoiselle Louise Turcot a reçu, hier, intimement, de cinq à sept, en l'honneur de mademoiselle Marian McInnis à l'occasion de son prochain mariage.

Madame Leo Bourgault a reçu, hier, à l'heure du thé, au Château Frontenac, en l'honneur de mademoiselle Lumina Bouchard, à l'occasion de son prochain mariage.

Mademoiselle Jeannine Gignac recoit, aujourd'hui, à l'heure du thé, à un shower de verres en l'honneur de mademoiselle Lumina Bouchard. Serviront le thé et les glaces : mesdames Tancrède Gignac, J. Bart, L.-E. Fortier et J. Bouchard aidées de madame Gilbert Levasseur et de mesdemoiselles Ghislaine Gignac, Marcelle Gagnon, Colombe Darveau et Aline Darveau.

A l'occasion de l'exposition des oeuvres de M. Clarence Gagnon qui s'est ouverte hier au Musée Provincial, madame Clarence Gagnon a reçu les invités en compagnie de madame Rainville et de M. Paul Rainville, conservateur du Musée.

MARIAGES

Ce matin, à neuf heures et demie, en la chapelle Saint-Louis de la Basilique, a été célébré, dans l'intimité, le mariage de Suzanne, fille de M. et madame J.-R. Garneau, avec le lieutenant Georges-Eugène Lachance, fils de M. et madame G.-I. Lachnace. La chapelle était décorée de palmes et de pivoines. La bénédiction nuptiale leur fut donnée par M. l'abbé Armand Coulombe, cousin de la mariée, et M. l'abbé Léon Pelletier officiait à l'autel. Pendant la messe, un programme de chant fut exécuté par madame François Roy, M. Gilbert Gagnon et M. Omer Létourneau, violoniste. M. Henri Gagnon touchait l'orgue. M. G. I. Lachance était le témoin de son fils. M. Gaston Garneau, frère de la mariée, et M. Michel Parrot plaçaient les invités. La mariée, au bras de son père, portait une robe de chiffon blanc, style ancien, dont la jupe à longue traine était façonnée de petites ruches. Son voile de tulle illusion était retenu par un diadème de fleurs naturelles. A l'issue de la cérémonie religieuse, une réception réunit les membres des deux familles, à l'hôtel Saint-Louis. M. et madame Lachance partirent ensuite pour voyage. Madame Lachance porte pour voyager un costume beige avec accessoires en cuir naturel, et chapeau de même ton. A leur retour, ils résideront à Québec.

Le 20 juin, à 9 heures, sera bénit en l'église paroissiale de St-Fidèle, le mariage de Mlle Marion Watson, fille de M. et Mme Benjamin Watson, de Boston, Mass., à M. Théo Hamel, fils de M. et Mme Jos. Hamel, de Loretteville.

Lundi, le 22 juin, en la chapelle privée de l'église St-Jean-Baptiste sera célébré le mariage de Mlle Eveline Racine, fille de M. Elzéar Racine, décédé et de Mme Racine avec M. Léon Myrand, fils de Mme Henri Myrand. Pas de faire-part.

On annonce, pour le 22 juin, le mariage du Dr. Paul-C. Dupuis, de Montmagny, fils de M. et Mme Louis C. Dupuis, avec mademoiselle Colette Fortier, fille de M. et Mme Adjutor Fortier, également de Montmagny. La bénédiction nuptiale leur sera donnée dans l'église paroissiale. Pas de faire-part.

On annonce le mariage de Mlle Thérèse Clavet, fille de M. et Mme Théodore Clavet, de Québec à M. Paul-Emile Jacques, instituteur, fils de M. et Mme Jean-Baptiste Jacques de Giffard. La bénédiction nuptiale sera donnée le 24 juin à la paroisse du Sacré-Coeur de Jésus. Pas de faire-part.

On annonce pour le 22 juin en la chapelle privée de St-Roch le mariage de M. Lorenzo Bédard, fils de M. Arthur Bédard, contremaître au cimetière St-Charles, et de Mme Bédard (née Marie Emond) avec Mlle Irène Langlois, fille de M. Gaudiose Langlois et de Mme Langlois (née Antonia Roy. Pas de faire-part.

(Suite à la page 7, 1ère col.)

--Protestations des syndicats catholiques

(Suite de la dernière page)

différend survenu mais qu'il convenait de se prononcer contre le travail de nuit et le travail du dimanche qui nuit à la vie de famille et empêche le respect du dimanche.

Au cours de la réunion le secrétaire a donné lecture d'une lettre venant du ministère Isley en réponse à celle du syndicat des Services hospitaliers et disant que leurs demandes seraient prises en sérieuse considération. On a aussi anoncé que M. A. Théberge avait été nommé directeur adjoint au ministère du Transport. Le ministre du Travail honorable Edgar Rochette remercie aussi le Conseil Général de l'appui qu'il lui donne concernant les amendements à apporter à l'arrêté 8253 afin que les ouvriers puissent obtenir des bonis de vie chère par l'entremise des conventions collectives.

Une délégation composée d'officiers de la C.T.C.C., de MM. Rosaire Gosselin, Gérard Picard et Alphonse Roberge se rendra à Ottawa rencontrer le ministre du Travail et le premier ministre pour leur exposer la situation qui est faite aux ouvriers de Québec qui ne peuvent obtenir des bonis de vie chère par l'entremise des conventions collectives qui régissent différentes industries. Cet état de chose dure depuis six mois, dirent plusieurs délégués et il faut que cela cesse. S'il faut déclencher des grèves comme cela se produit ailleurs pour obtenir justice, il faudra employer ce moyen. Les députés du district seront invités à se joindre à la délégation.

A la fin de la séance on a adopté une résolution protestant contre les déclarations du docteur Shields touchant l'Eglise catholique.

Accidents dans la région de Chicoutimi

Chicoutimi, 17. (D. N. C.) — MM. Arthur Drouin, de Kénogami, et Roméo Fontaine, de Plessisville, ont reçu des contusions à la figure et d'autres blessures à la suite d'une collision survenue la nuit dernière entre une voiture publique et un camion arrêté le long de la route sans lumière pour indiquer sa présence. M. Fontaine, le plus grièvement blessé, souffre également d'une fracture du bras. Une automobile a quitté la voie, hier, dans le chemin d'Arvida, et a fait un plongeon dans la rivière Saguenay. On ne signale aucun dommage aux personnes.

Noces d'argent de M. et Mme Joseph Drolet à Québec

● M. et Mme JOSEPH DROLET ont été l'objet d'une belle manifestation d'attachement et d'estime récemment, de la part de leurs parents et amis, à l'occasion du vingt-cinquième anniversaire de leur mariage. La célébration a donné lieu à un intéressant ralliement en la Salle St-Jean. Les heureux jubilaires ont reçu des cadeaux magnifiques. On leur a fait aussi la lecture d'une adresse bien sentie. Un beau programme d'amusements avait été organisé pour la circonstance. Aussi le plus bel entrain n'a cessé de se manifester pendant toute la soirée. Tous ceux qui ont eu l'avantage de prendre part à la fête en conservent le souvenir le plus aimable.

A Drummondville

● M. et Mme HERVE ROUSSEAU (Aurore Therrien), dont le mariage a eu lieu à l'église St-Joseph de Drummondville.

(Studio Sauvageau)

M. E. Bédard élu président

Le bureau de direction des employés de bureaux a fait connaitre, hier soir, le résultat des élections qui ont eu lieu récemment. L'exécutif suivant a été élu: président, M. E. Bédard; vice-président, M. R. Lapointe; trésorier, M. J.-A. Pelletier; secrétaire-archiviste, M. P. Plante; assistant secrétaire-archiviste, M. M. Dussault, secrétaire correspondant, M. Maurice Huot; secrétaire-trésorier, M. Léo Talbot. Les directeures suivants ont été choisis: M. J.-C. Morel, M. J.-A. Anzalone, M. R. Plamondon.

Au tableau d'honneur

Memramcook, N.-B. — (D.N.C.) — La distribution de prix à l'Université Saint-Joseph a eu lieu dans la Monument Lefebvre. Le Rév. Père Hervé Morin, c. s. c., présidait la cérémonie.

Ci-suit la liste des prix spéciaux :

Cours Universitaire A — $10.00 — donné par feu Mgr L.-J.-A. Melanson, decerné à Jean Bellefontaine, Portland, Me.

Cours Universitaire B — $10.00 — donné par l'hon. juge A.-T. Leblanc, Moncton, décerné à Adélard Savoie, Neguac.

Cours Académique A — $10.00 donné par l'hon. juge A. Dysart, Bouctouche, décerné à Patrice Landry, Pokemouche.

Cours Académique B — $5.00 donné par le Rév. Eugène Daoust, curé de la paroisse St-Thomas, Memramcook, décerné à Jean-Paul Morin, Taschereau Station, P. Q.

Cours Académique C — $5.00 donné par le Rév. Eugène Daoust, curé de la paroisse St-Thomas, Memramcook, décerne à Arthur Vincent Comeau, Moncton, N.-B.

Ecole Modèle — $5.00 donné par l'université Saint-Joseph, décerné à Jacob Leblanc, de Shédiac, N.-B.

Philosophie Senior — $10.00 donné par Mgr Albert Lemenager, Lewisville, décerné à Rino Albert, St-Hilaire, N.-B.

Apologétique C — $10.00 donné par Mgr Jean Hébert, Shédiac, décerné à Rino Albert, St-Hilaire, N.-B.

Apologétique — $10.00 offert par Mgr F.-A. Bray, évêque de St-Jean, N.-B., décerné à George Coyne, St-Stephen, N.-B.

Littérature Française — $10.00 offert par l'hon. J.-G. Boucher, Edmundston, N.-B., décerné à Rino Albert, St-Hilaire, N.-B.

Prix spécial pour composition française — offert par la Compagnie Dupuis & Frères de Montréal, décerné à Clarence Bourque, Edmundston, N.-B.

Senior et Junior — Anglais — $10.00 offert par l'hon. J.-B.-M. Baxter, St-Jean, N.-B., décerné à Jean Bellefontaine, Portland, Me.

Concours Bilingue — $10.00 offert par la Fondation Sir P.-A. Landry, décerné à Clarence Bourque, Edmundston, N.-B.

Sciences Senior et Junior — $10.00 offert par l'hon. J.-E. Michaud, ministre des Pêcheries, décerné à Rino Albert, St-Hilaire, N.-B.

Art Oratoire — $10.00 offert par le Rev. Dr. François Bourgeois, Shédiac, décerné à Fernand Boucher, Drummond, N.-B.

Elocution — $10.00 offert par le Rév. Dr Roy McDonald, Moncton, décerné à J.-Paul Mitchell, Saint-Jean, N.-B.

Excellence — Senior — Anglais — $10.00 offert par le Rev. J.-J. McDermott, St-Jean, N.-B., décerné à Joseph Ignatius Frydel, Portland, Me.

Excellence — Senior Français — $10.00 offert par l'hon. J.-B.-M. Baxter, St-Jean, N.-B. décerné a Rino Albert, St-Hilaire, N.-B.

Excellence — Junior Anglais — $10.00 offert par l'hon. J.-H. Doone, Black's Harbor, N.-B., decerné a Andrew-J. McSween, Portland, Me.

Excellence — Junior Français — $10.00 offert par la Succession John Hall Kelly, décerné à Alphonse Arsenault, Wellington, I. P.-E.

Rhétorique (Français) — $10.00 offert par le Sénateur A.-J. Leger, Moncton, decerné à Léon Richard, Richibouctou, N.-B.

Rhétorique (Anglais $10.00 offert par le Dr A.-R. Myers, Moncton, décerné à Harry Gorman, Saint-Jean, N.-B.

Prix spécial — volumes offert par la Société St-Jean-Baptiste de Montreal, decerné à Oscar Renault, Campbellton, N.-B.

Latin — Rhétorique — Français — $10.00 offert par Mgr Jean-J.-V. Gaudet, Edmundston, N.-B., décerné à Léon Richard, Richibouctou, N.-B.

Latin — Rhétorique — Anglais — $10.00 offert par le Rév. F.-M. Lockary, Saint-Jean, N.-B., décerné a John Crosier, Portland, Me.

Mathématiques — $10.00 offert par l'hon. E.-A. Reilly, Moncton, décerné à Blair Gautreau, Moncton, N.-B.

Jeux — $10.00 offert par le Rév. J.-W. Holland, St-Jean, N.-B., décerné à Yvon Gautreau, Moncton, N.-B.

Plain Chant — $5.00 offert par le Rev. Désiré Allain, Bouctouche, N.-B., decerné à Victor Leblanc, Bouctouche, N.-B.

Instruction religieuse — $5.00 offert par le Rév. A. Doiron, Acadieville, N.-B., décerné à Adélard Savoie, Neguac, N.-B.

Instruction religieuse (Français) $5.00 offert par le Rév. J. Butler, Rexton, N.-B., décerné à John Crozier, Portland, Me.

Excellence — $10.00 Fondation Lady Smith, décerné à Adélard Savoie, Neguac, N.-B.

Excellence — $10.00 Fondation Lady Smith, décerné à Daniel Evens, McAdam, N.-B.

Prix de Français — Médaille offert par Sir Eugène Fiset, Lieutenant-Gouverneur de la province de Québec, décerné à Adélard Savoie, N.-B.

Etudes Commerciales — $10.00 offert par l'hon. Jules-A. Brillant, Rimouski, P.Q., décerné à Premilite Cormier, St-Paul, N.-B.

Excellence — Grade XI (classique — $10.00 offert par l'hon. A.-T. Leblanc, Moncton, N.-B., décerné à Bernard Jean, Lavieque, N.-B.

Excellence — Grade XI (classique — $10.00 offert par Me F.-R. Sumner, Moncton, décerné à Olivier Nadeau, Grand Cascapédia, Qué.

Excellence Grade XI (Commerciale) — $10.00 offert par M. H. Melanson, Moncton, décerné à Premilite Cormier, St-Paul, N.-B.

Excellence Grade X (Classique $5.00 — offert par Me Aurèle Leger, M.P., Grandigue, N.-B., décerné à Patrice Landry, Pokemouche, N.-B.

Excellence Grade X — (Classique) $5.00 offert par Me F.-R. Sumner, Moncton, décerné à Louis-Arthur Melanson, Fredericton, N.-B.

Excellence Grade X — (Commerciale)— $5.00 offert par Me Aurèle Leber, M.P., Grandigue, décerné à Simon Buiold, Carleton, Qué.

Excellence Grade IX (Classique — $5.00 offert par F.-R. Sumner, Moncton, décerné à Arthur Vincent Cormier, Moncton, N.-B.

Excellence, Grade IX (Classique) — $5.00 offert par F.-R. Sumner, Moncton, décerné à Louis-Philippe Robichaud, Richibouctou, N.-B.

Excellence Grade IX (Commerciale) — $5.00 offert par Un Ami, décerné a Jean Paul Morin, Taschereau, Abitibi, Qué.

Excellence, Ecole Modèle — $5.00 offert par l'Université St-Joseph, décerné à Jacob Leblanc, Shédiac, N.-B.

Instruction religieuse — (cours Académique) — A — $5.00 offert par l'abbé Albert Landry, St-Anselme, N.-B. décerné à Bernard Jean, Lavieque, N.-B.

Instruction religieuse — $5.00 présenté par un Ami décerné à Richard MacKinnon Rogersville, N.-B.

Instruction religieuse (Cours Académique) — B — $5.00 offert par l'abbé Albert Landry, St-Anselme, N.-B., decerné à Roger Roy, Moncton, N.-B.

Instruction religieuse (Cours Académique) — C — $5.00 offert par l'abbé Philippe Hébert, Scoudouc, N.-B., décerné à Jean-Paul Morin, Taschereau, Abitibi, Qué.

Instruction religieuse (Cours Académique) — D — $5.00 offert par l'abbé Philippe Hébert, Scoudouc, N.-B., décerné à Leonard Forest, Moncton, N.-B.

Instruction religieuse (Cours Académique) — E — $5.00 offert par l'abbé Napoléon Landry, Ste-Marie, N. B., décerné à Gérard Roy, New-Carlisle, Qué.

Instruction religieuse (Ecole Modèle) — $5.00 offert par l'abbé Napoléon Landry Ste-Marie, N.-B., décerné à André Le-Compte.

Musique — premier cours — $5.00 offert par la Banque Provinciale du Canada, St-Joseph, N.-B., décerné à Jean-Yves Desrosiers, Québec.

Musique - histoire — $5.00 offert par le Rév. Raymond McCarthy, Woodstock, N.-B., décerné à Charles Mersereau, Bathurst, N.-B.

2ème cours — $2.50 offert par Un Ami, décerné à Edouard Leger, Moncton, N.-B.

3ème cours — $2.50, offert par Un Ami, décerné à Cédric Leblanc, Rogersville, N.-B.

4ème cours — Livres, offert par R.-D. McLean, Moncton, décerné à Jean Bern Castonguay, Moncton, N.-B.

5ème cours — Livres, offert par R.-D. McLean, Moncton, décerné à Luc Richard, St-Charles, N.-B.

6ème cours — Livres, offert par R.-D. McLean, Moncton, décerné à Arthur Bubi, Madawaska, Me.

Soprano, Livres, offert par R.-D. McLean, Moncton, décerné à Yves Robichaud, Richibouctou, N.-B.

Baie Comeau dépasse son objectif

Rimouski, 16 (DNC) — Le Bulletin de Baie Comeau annonce que l'objectif de $9,000.00 fixé pour la campagne de la Croix-Rouge sur la côte nord a été dépassé. Comme toujours, les résidants de la rive nord du St-Laurent ont répondu généreusement à l'appel qui leur a été lancé. Tous les rapports de la souscription ne sont pas encore parvenus au comité central.

Au nombre des souscriptions reçues, mentionnons celles de Ragueneau: $25.00; Chute aux Outardes : $110.00; Franquelin: $384.25; Godbout: $718.00; Clarke City: $1803.00; Baie Trinité: $140.00; Baie Comeau $1200.00; en plus de cette dernière souscription, les employés du moulin à BaBie Comeau ont souscrit $2138.00 et les employés de l'industrie forestière $1400.00; la compagnie Quebec North Shore Paper a souscrit à elle seule une somme de $2500.

Si l'on ne vous dérobe pas de baisers

Souciez-vous de votre haleine

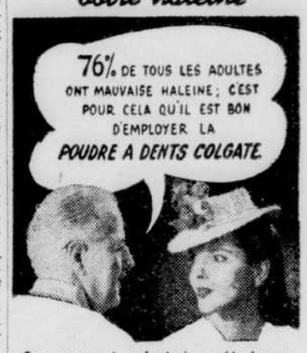

La mauvaise haleine éloigne l'amour . . . les amis . . . le succès, car on s'en aperçoit toujours avant VOUS. Ne prenez pas de chance! Employez la Poudre à Dents Colgate—la poudre dentifrice qui purifie votre haleine en nettoyant vos dents.

CONSEIL AUX FUMEURS!

La Poudre à Dents Colgate est un fameux moyen de prévenir les taches de tabac! Elle aide rapidement à enlever le film terne qui obscurcit les dents . . . elle redonne aux dents difficiles à nettoyer leur blancheur et leur lustre naturels.

VOUS ÉPARGNE de L'ARGENT!

Songez donc, une grande boite de Colgate vous donne 30 *brossages de plus* que d'autres grandes marques, et une boite géante vous donne 46 *brossages de plus*—sans qu'il vous en coûte un cent de plus!

POUDRE A DENTS COLGATE 12½c, 25c, 40c

PURIFIE VOTRE HALEINE ET NETTOYAGE VOS DENTS

ESSAYEZ CELA SI VOUS ETES NERVEUSE

à "certains jours" du mois

Si les dérangements des fonctions mensuelles vous rendent nerveuse, irritable, impatiente, capricieuse, triste — essayez tout de suite le Composé Végétal de Lydia-E. Pinkham pour aider à soulager les sensations de douleur et de nervosité des "journées difficiles" des femmes. Très efficace. Fabrication canadienne. Il vaut la peine de l'essayer!

HOLT-RENFREW

Voici les vacances...

En prévision de tout un long été de plaisir et de repos pour les jeunes, notre rayon des garçons est rempli de vêtements forts et robustes qui résisteront au dur usage — et cela sans coûter bien cher.

Caleçons de bain

Assortiment considérable en une magnifique gamme de couleurs — lainages, gabardines et peaux-de-requin inaltérables à l'eau. Toutes les grandeurs de 2 à 34 ..... .99 à 1.95

Chemises de sport

Tissu-éponge et cotons tricotés. Blanc, faon, bleu-poudre et vert. Toutes les grandeurs ..... .55 à .75

Culottes de flanelle anglaise

Vrai type anglais. Deux nuances — gris pâle et moyen ..... 2.95 à 3.25

Pantalons de flanelle

"Longs" de la même qualité supérieure de flanelle anglaise. Grandeurs 6 à 12 ..... 4.50 à 5.00

"Shorts" de grosse toile

Brun, kaki, tan, blanc, poudre, mi-bleu et marine. Grandeurs 6 à 12 ..... 1.95 à 2.95

Chandails pullover

Effets rayés et unis en souples cotons tricotés. Manches courtes et manches longues. Grand assortiment de couleurs. Grandeurs 6 à 34 ..... .55 à .75

Complets de coton pour le garçonnet

Nombre de modèles ingénieux — en cotons, broadcloths et cordés. Marine et blanc, tan, tons de bleu, naturel et brun. Grandeurs 1 à 9 ans. 1.25 à 3.25

Culottes de flanelle

"Shorts" en flanelle Kasha lavable. Brun, marine, blanc et bleu-poudre. Grandeurs : 2 à 6 ans ..... 1.50 à 1.75

Rayon des jeunes 3e étage

35 rue Buade

Ensemble ou contraste pour les jeux de l'été !

Voici bientôt les belles longues journées d'été pour se divertir . . . faites-vous toute une garde-robe coordonnée de filés de rayonne infroissable ressemblant à la toile. Que vos vêtements : gilet, jaquette, grand pantalon, chemise, jupe ou culotte, forment ensemble ou contraste. Chaque pièce taillée à la perfection, tendres nuances pastelles. Tailles : 12 à 20.

Simons

Rue de la Fabrique

LES besoins du pays sont évidents: des armes pour nos soldats, des travailleurs pour les industries indispensables. Aussi, vous, les travailleuses, avez de nouvelles responsabilités: vous remplacez les hommes, vous fournissez une partie du personnel des nouvelles usines de guerre et vous continuez à faire marcher les affaires là où vous êtes.

Rappelez-vous bien que vos économies aussi contribuent au développement des industries de guerre, et que les dollars d'Assurance-Vie remplissent un double but aujourd'hui. Donnez à un agent de la Great-West la chance de vous montrer comment vos économies aident le pays et comment elles parent aux besoins de votre avenir.

THE GREAT-WEST LIFE ASSURANCE COMPANY

42-4-F

L'année de notre cinquantenaire

ALBERT DAOUST · Gérant de Succursale · Edifice Québec Power, Québec

Echos Mondains

FIANÇAILLES

Son Excellence Monseigneur Alexandre Vachon, archevêque d'Ottawa, a béni, hier, les fiançailles de Frances-Mary, fille de M. et madame Thomas Maher, à son neveu, le docteur Lucien Rinfret, fils de M. et madame Henri Rinfret.

CLUBS ET CERCLES

Les Disciples de Massenet, sous la présidence de M. Philippe Martineau, recevaient hier soir, au salon espagnol de l'hôtel Queen's, à Montréal, leurs membres auxiliaires à leur banquet annuel.

VILLEGIATURES

M. et madame J.-R.H. Byrne et leur fils, M. Patrick-J. Byrne, occupent leur résidence d'été à Percé.

Madame Jules Savard passe la saison d'été chez sa mère, madame Arthur Larue, à Sainte-Pétronille, I.-O.

M. et madame Léo Lespérance sont rendus à Percé, où ils passeront les mois d'été.

M. et madame Emile Delâge et leur famille occupent leur résidence d'été à Sainte-Pétronille, I.O.

DEPLACEMENTS

Madame J.-L. Beauregard, de Montréal, est à St-Jean, N.-B., l'invitée de son beau-frère et de sa soeur, le docteur et madame George-M. White.

Me Eugène Jalbert, de Woonsocket, R. I., est de passage à Québec, où il a reçu à l'Université Laval, le doctorat en droit, honoris causa.

M. Robert Gauthier, directeur de l'enseignement français en Ontario, était hier à Québec, où il a reçu à l'Université Laval, le doctorat en pédagogie, honoris causa.

Mademoiselle Helen Crockett, qui a passé quelques jours à Québec, l'invitée de M. et madame Douglas Hyndman, est retournée à Fredericton, N.-B.

M. et madame Jean-Charles Falardeau sont de retour de Chicago où ils ont passé plusieurs mois.

Mademoiselle May Lefevre, de Montréal, passe une quinzaine à Québec, l'invitée de sa soeur, madame J.-Miville Dechêne, aux appartements Grande-Allee.

Le docteur Carlton Auger est revenu de New-York, où il a fait une année d'études à l'institut Rockefeller, et demeure chez ses parents, M. et madame Laurier Auger.

Madame Alastair Grant et son fils, David, sont à Québec où ils seront les invités de madame R.-A. McInnis. Madame Grant sera dame d'honneur au mariage de sa soeur, mademoiselle Marian McInnis, avec M. William Pinkerton.

Mademoiselle Jane McElroy, d'Ottawa, passe quelque temps à Sillery, l'invitée de son beau-frère et de sa soeur, M. et madame Morewood.

M. Bruno Lefrançois, du C.A.R.C. à Montréal, a passé la fin de semaine à Château-Richer, l'invité de ses parents.

A St-Joseph

● M. et Mme ERNEST LABARRE (Irène Huard), de St-Joseph de Drummondville, mariés en l'église St-Joseph. (Studio Sauvageau)

Récent mariage

● M. ANDRE BABINEAU, du Nouveau-Brunswick, et Mme BABINEAU, née Yvette Boivin, de Québec mariés dernièrement en l'église du Patronage St-Vincent de Paul.

Au tableau d'honneur

Distribution des prix aux élèves de l'école Cardinal-Villeneuve, juin 1942 :

Classe Enfantine: (Mlle Irène Couture, institutrice).

1ère division :

Herménégilde Vezina: Prix de catéchisme, d'épellation, de dictée, de grammaire et de tables.

Jean-Guy Parent: Prix de lecture, de politesse, d'application et d'arithmétique.

Jeannine Belleau: Prix de bonne conduite, de lecture, d'épellation, d'analyse et de calcul.

Bernadette Roy: Prix de leçons, d'application, de bonne conduite, de lecture et de calcul.

Laurat Laplante: Prix de bonne conduite, de silence et de calcul.

Thérèse Fortier: Prix de dictée, d'épellation, de bonne conduite et de calcul mental.

Robert Chabot: Prix de calcul mental, de tables et d'observation.

Denise O'Neil: Prix de catéchisme, de propreté et d'attention.

2ème division :

Fernand Beaupré: Prix de dictée, d'épellation, de catéchisme et de calcul.

P.-Emile Deschênes: Prix de lecture, de politesse, de bonne volonté.

Jean-Guy Lirette: Prix de lecture, de bonne volonté, d'entrain au jeu.

Réal Wiseman: Prix de bonne volonté, de calcul mental.

3ème division :

J.-Claude Bouchard: Prix de dictée, d'application et de propreté.

Yolande Ouellet: Prix de catéchisme, de prévenance et de bon appétit.

Gaston Pageau: Prix de progrès, de calcul et de bonne volonté.

4ème division :

Jeannette Desjardins: Prix de catéchisme, de lecture, d'écriture, de progrès et de calcul.

Robert Blouin: Prix de catéchisme, de calcul et d'amabilité.

Robert Filbotte: Prix d'écriture, de silence et de bonne volonté.

5ème division :

Jacques Fortin : Prix de catéchisme, de bonne volonté, de gentillesse.

André Laxas: Prix de lecture, d'écriture, d'entrain au jeu.

Marie Pelletier: Prix de bonne volonté, d'obéissance.

Lucien Veilleux : Prix de catéchisme, de leçons de raisonnement.

Prix d'Excellence: Herménégilde Vézina, Robert Chabot, Gabrielle Therrien, Jean-Guy Parent, Jeannine Belleau, Denise O'Neil, Jeannette Desjardins, Jacques Fortin, Robert Filbotte, Marie Pelletier, Lucien Veilleux, Bernadette Roy.

Prix de piété: Bernadette Roy, Gabrielle Therrien, Marie Pelletier, Denise O'Neil.

Troisième Année A: (Mlle Stella Demers, institutrice).

Jeannine Brûlé: Prix d'instruction religieuse, d'application, d'arithmétique, d'histoire du Canada, de rédaction, de concours et de propreté.

Jeannine Deschênes: Prix de catéchisme, de français, d'arithmétique, de lecture, de géographie, de concours et de complaisance.

Gisèle Desroses: Prix de conduite, de dictée, d'écriture, de devoirs bien rédigés, de calcul, d'histoire sainte, de politesse.

J.-Claude Baribeau: Prix de travail, 3e prix d'arithmétique, d'analyse, de leçons, d'histoire du Canada, de catéchisme et d'ordre.

Armand Giguère: Prix de calcul rapide, d'analyse, de travail, de français, de devoirs et de géographie.

Philippe Breton: Prix de leçons, de catéchisme, d'histoires, de grammaire, 2e prix de calcul, d'orthographe, de vocabulaire.

Troisième Année B:

Mariette Chabot: Prix d'application, de conduite, de catéchisme, de leçons, de devoirs, d'écriture, de progrès remarquables et de gentillesse.

Gérard Angers: Prix de calcul, de lecture, de bon travail en classe, 2e prix de catéchisme, d'histoire du Canada, de piété et de politesse.

Emmanuel Robitaille: Prix de conduite, de silence, 3e prix de catéchisme, de devoirs bien rédigés, de propreté et de bon exemple.

J.-Paul Loiselle: Prix d'écriture, d'instruction religieuse, d'application constante de leçons, de silence, de travail et de politesse.

Monique Gingras: Prix d'arithmétique, 3e prix de leçons, de devoirs, de conduite, de vocabulaire, de grammaire et de belle humeur.

André Gilbert : Prix de conduite, 2e prix d'arithmétique, de vocabulaire et 3e prix d'analyse.

Prix spéciaux:

Prix d'Excellence décernés aux élèves qui ont conservé la note "Très Bien" durant toute l'année : Jeannine Deschênes, Gisèle Desroses, Mariette Chabot, Emmanuel Robitaille, J.-Paul Loiselle.

Prix d'assiduité: Monique Gingras, J.-Claude Baribeau

Prix de tricot : Jeannine Brûlé.

Prix de chant : J.-Claude Baribeau.

Quatrième Année A et B (Mme J.-N. Beaulieu, institutrice).

Jeannine Dionne : Prix d'application, d'instruction religieuse, de dictée, d'analyse, d'arithmétique, de devoirs bien rédigés, de propreté, de complaisance, d'écriture, de récitation.

Marcel Gagnon: Prix de catéchisme, de leçons, de grammaire, de devoirs bien rédigés, d'application constante, de bon exemple, de piété, d'ordre, 2e prix de calcul mental, d'arithmétique, de concours, d'écriture, de récitation.

Louisette Hamel: Prix de travail, de piété, de bon esprit, de diction, de calcul rapide, 2e prix d'arithmétique, de rédaction, de devoirs, d'analyse, de bienveillance, de récitation; 3e prix de concours.

Madeleine Belleau: Prix d'application, de dictée, d'orthographe, de lecture, de leçons, de vocabulaire, d'analyse, de récitation, 2e prix de concours, d'histoire sainte et du Canada, de géographie.

Fernand Mailloux: Prix de piété, d'instruction religieuse, d'application soutenue, de calcul rapide, d'arithmétique, de récitation, de gentillesse, 2e prix de progrès, d'histoire du Canada et de géographie.

M.-Thérèse Poivin: Prix de dictée, d'analyse, d'orthographe, de diction, de catéchisme, de rédaction, de concours, d'histoire Sainte et du Canada, de géographie et de récitation.

Yvette Dionne: Prix de progrès remarquables, de conduite, de catéchisme, de français, d'écriture, de bon langage, de devoirs, d'arithmétique, 2e prix d'analyse, de concours et de recitation.

Ghislaine Brousseau: Prix d'application, 2e prix de progrès, de leçons, de français, de devoirs, d'écriture, de propreté.

J.-Paul Drouin: Prix de bon travail, de piété, de diction, d'orthographe, d'histoire Sainte et du Canada, de calcul oral, de géographie, 2e prix de récitation, 3e prix de leçons et d'analyse.

Marcel Gauvin: 2e prix de progrès en arithmétique, de leçons, de devoirs, de grammaire, de vocabulaire.

Adrien Leduc: 2e prix de calcul rapide, 2e prix d'arithmétique, de grammaire, de progrès, de lecture, 3e prix de dictée et de bonne volonté.

Roger Lessard: Prix d'instruction religieuse, d'arithmétique, de calcul rapide, d'histoire du Canada, de géographie, d'ordre, 2e prix de lecture et de devoirs.

Emile Martin: 2e prix d'application en classe, de progrès en général, de calcul, de lecture, d'histoire Sainte et du Canada, de Géographie, de bienveillance et d'ordre.

Robert Lagacé: 3e prix de français, de catéchisme, de progrès en arithmétique, d'analyse et d'ordre.

André Goulet: 2e prix de dictée, d'analyse, d'histoire du Canada, de géographie, de vocabuplaire, 3e prix d'histoire sainte, pri xd'ordre, Marcil Lortie: 3ème prix de lecture, d'histoire sainte et du Canada, de géographie, de devoirs mieux rédigés.

Lucien Marcoux: 2e prix de calcul mental, de grammaire, 3e prix d'arithmétique, de lecture, prix d'ordre.

Prix spéciaux :

Prix d'excellence décernés aux élèves qui ont conservé la note "Très Bien" durant toute l'année: Jeannine Dionne, Louisette Hamel, Ghislaine Brousseau, M.Thérèse Poivin, Marcel Gagnon.

Prix de politesse: Marcel Gagnon.

Prix de dévouement: Adrien Leduc et Roger Lessard.

Prix d'assiduité: Yvette Dionne, M.-Thérèse Poivin, Marcel Lortie et Jean-Paul Drouin

5e Année: (Mlle Françoise Garneau, institutrice).

Madeleine Turgeon: 1er prix de catéchisme, d'analyse, de grammaire, d'histoire du Canada, de leçons, de lecture, d'écriture, de verbes, d'orthographe et de récitation, 2e prix de dictée, d'arithmétique, de géométrie, de lexicologie, 3e prix d'applications grammaticales, prix de cartographie.

Lucien Mariel: 1er prix de dictée, d'applications grammaticales, d'arithmétique, de géométrie, de lexicologie, 2e prix de catéchisme, de grammaire, d'histoire du Canada, de lecture, d'écriture, de verbes, d'orthographe, 3e prix d'analyse, de leçons, de récitation.

Fernand Bouchard: 2e prix d'applications grammaticales, de leçons, de récitation, de lecture, 3e prix de catéchisme, de dictée, de grammaire, d'histoire du Canada, de géométrie, de lexicologie, de verbes et d'orthographe.

6ème Année :

Claude Patry: 1er prix de dictée, de grammaire, d'applications grammaticales, d'arithmétique, de géométrie, de récitation, 2e prix d'histoire du Canada, de leçons, de lecture, d'orthographe, 3e prix de catéchisme et d'écriture.

Carmen Dubé: 1er prix d'analyse et d'orthographe, 2e prix de catéchisme, de dictée, de grammaire, de géographie, de lecture, de verbes.

Yves Bussières: 1er prix d'histoire du Canada, 2e prix d'applications grammaticales, d'arithmétique, de géométrie, de verbes, de récitation, de leçons.

Gisèle Renaud: 1er prix de catéchisme, de leçons, de lecture, d'écriture, de verbes, 2e prix de récitation, 3e prix de grammaire et d'histoire du Canada.

Pauline Maiouin: 2e prix d'écriture, 3e prix de dictée, d'analyse, d'arithmétique et d'orthographe.

7ème Année :

Marcel Legaré: 1er prix de grammaire et d'arithmétique, 2e prix de catéchisme, d'applications grammaticales, d'histoire du Canada, d'écriture, 3e prix d'analyse, de verbes, de récitation.

Fernand Duperré: 1er prix d'analyse, d'histoire du Canada, 3e prix de grammaire, d'applications grammaticales, d'arithmétique, de devoirs et d'anglais.

André Bédard: 1er prix de dictée, de lecture et d'écriture, 2e prix d'arithmétique, 3ème prix de catéchisme, d'histoire du Canada, prix de cartographie.

Roger Gingras 1er prix d'applications grammaticales, de verbes, 2e prix de dictée, d'analyse, de grammaire, de lecture, 3e prix d'orthographe.

Pierrette Gosselin: 2e prix de récitation, 3e prix de lecture et de grammaire.

Florence Laliberté: 1er prix de récitation, 2e prix d'orthographe et de leçons.

M.-Claire Gamache: 1er prix de catéchisme, de leçons, d'écriture, d'orthographe, 2e prix de verbes, 3e prix de dictée et de lecture.

P.-Emile Beaulieu: 2e prix d'écriture.

Thérèse Couture: prix d'application et de bonne volonté.

Fernande Paradis: prix de cartographie et d'encouragement.

Fernande Rancourt: 3e prix de récitation et d'application.

Lionel Giguère: Prix d'application, de bonne volonté et d'anglais.

Prix d'Excellence décernés aux élèves qui ont conservé la note "Très Bien" durant toute l'année: Madeleine Turgeon, Gisèle Renaud, Thérèse Couture, Florence Laliberté, M.-Claire Gamache, Marcel Legaré, Fernande Rancourt, Carmen Dubé.

Prix d'assiduité: Fernande Paradis, André Bédard, Yves Bussières, Carmen Dubé.

Prix de politesse et de distinction: Gisèle Renaud et Madeleine Turgeon.

Prix de dévouement: Fernand Bouchard.

Prix de finissants: Médailles, don du Surintendant de l'Instruction Publique: Madeleine Turgeon et Lucien Martel.

Prix de tissage: Madeleine Turgeon, Pauline Maiouin, Gisèle Renaud, Fernande Rancourt, Thérèse Couture, Fernande Paradis.

Prix d'anglais: 1er prix, Madeleine Turgeon, 2e prix, Carmen Dubé.

Nouveaux mariés

● M. et Mme LIONEL LATEREUR (Juliette Huard), de St-Joseph de Drummondville, dont le mariage a eu lieu à St-Joseph. (Studio Sauvageau)

--De grandes manifestations à Québec du 29 juin au 5 juillet

(Suite de la page 3)

dité quotidienne que les citoyens offriront à nos militaires en gage de leur estime et de leur admiration.

Les propriétaires de magasins seront invités à décorer leurs établissements, et un comité spécial a été organisé à cet effet, hier soir, M. J.-A. Juneau a été élu à la présidence et il sera assuré du concours de MM. J.-J. Gagnon, Roger Lemire, Y. Bouchard, F. Hudon et du capitaine Rosaire Beaulieu, de la brigade des incendies.

Le comité central se réunira sous peu afin de tracer un programme définitif des célébrations auxquelles prendront part les personnalités les plus en vue du monde civil.

Dans l'active

Soldats: P.-Jean Chabot, Québec; C.-Ludovic Dion, Beauceville-est; Conrad Deschênes, Price, Matane; Marc Martin, Trois-Pistoles; Th.-Jacques Gauvreau, Les Ecureuils; Roland Perron, Rivière-à-Pierre; René Vigneault, Havre-St-Pierre; Maurice Deschamplain, Rimouski.

124 Japonais internés au Canada

Ottawa, 17. — (P. C.) Le ministre de la Justice, M. St-Laurent, a annoncé hier à la Chambre des Communes que 125 personnes avaient été arrêtées entre le 18 mai et le 15 juin, en vertu des règlements de la Défense du Canada.

Toutes ces personnes, excepté une, étaient japonaises.

LE COURRIER de Pascale FRANCE

D. — Je me rappelle avoir lu dans votre page une information au sujet d'un procédé pour faire brunir la peau sans attraper de coup de soleil. Cette décoction de feuilles de noyer se vend-elle préparée ou est-ce un procédé domestique ? SUZON VOUDRAIT SAVOIR.

R. C'est un procédé domestique et je serais bien surprise qu'on en vende dans les pharmacies. Naturellement, il faut se procurer des feuilles de noyer, ce qui n'est pas toujours facile, et les laisser tremper longtemps dans l'eau bouillante que vous aurez versée dessus ; c'est le liquide ainsi obtenu qui produira les effets désirés. Il y a également l'huile Suntan, qui permet à la peau de brunir régulièrement sans coups de soleil ; vous en trouverez en pharmacie.

D. — Je vous serais très reconnaissante si vous pouviez publier de nouveau le trousseau de la mariée, en entier, et celui de la lingerie de maison ; j'avais conservé les deux listes, fais je les ai égarées dans un déménagement. M. L. P. R.

R. — Vous pouvez compter pour chaque lit que vous aurez, six draps et douze oreillers, quatre nappes à dîner, quatre à déjeuner, quatre autrs, plus communes,, avec pour chacune huit à douze serviettes ; six serviettes de bain, douze serviettes de chambre, une vingtaine de débarbouillettes, douzes linges à vaisselle, douze linges à verres, douze torchons de cuisine, quatre robes de ménage, six tabliers, couvre-lits, parures de chambres, etc. Comme lingerie personnelle ; six chemises de nuit ou pyjamas, six combinaisons, six camisoles de soie ou de laine, un déshabillé, une robe de chambre un peu luxueuse, deux autres plus simples, deux douzaines de bas, autant de mouchoirs, six paires de gants, deux ou trois robes d'après-midi, robes du soir si vous prévoyez en avoir besoin, 3 paires souliers, 2 paires pantoufles, un tailleur, et vos toilettes de noces. Il va sans dire que cette liste peut, à volonté, être réduite ou augmentée.

FLEUR JAUNE. — Pour obtenir le produit que vous désiriez, avez-vous écrit à l'adresse suivante : Laboratoire Claude Ligot, 660, Sainte-Catherine ouest, Montréal ? Essayez donc et si on vous répond encore une fois négativement, choisissez un des produits que vous voyez annoncés dans les journaux ou les revues et qui s'appliquent extérieurement, si vous n'aimez pas à prendre des pilules. Les règlements me défendent de nommer un produit commercial de préférence à un autre.

ANNA MARIE MAINGUY, 1376 1-2, Ste-Foy, Québec, désire correspondants de 25 à 35 ans; est distinguée; rép. assurée.

LOUISE GAGNON, Monument, Giffard, désire correspondants de 20 à 25 ans, sérieux, assez grands; à instruction moyenne.

NICOLE CHATEAUVERT, Riv.-du-Loup Centre, désire correspondants de 19 à 25 ans; a bonne instruction; rép. à tous.

POPELINE, 401, 4ième avenue, Grand-Mère, désire correspondants de 20 à 25 ans, ayant position; à 20 ans; photo si possible; la sienne en retour; instruction moyenne.

MERCI BEAUCOUP — La fillette de 13 ans mesurant 4 pieds 9 pouces et trois quarts, doit peser 100 livres environ ; celle de 16 ans et demi, mesurant 4 pieds 11 pouces trois quarts, doit peser environ 110 livres. La deuxième est donc normale et la première est beaucoup trop maigre.

UN COEUR D'OR — Laurette signifie ; couronnée de lauriers ; Roger signifie ; tireur.

LUCIE BOULIANNE, Saguenay, Côte Nord, désire correspondantes de 13 à 15 ans; rép. à toutes.

PASCALE FRANCE

LE FONDS DE SECOURS DE LA REINE

De son représentant à Londres, le Fonds de Secours de la Reine a reçu d'autres détails sur les raids de représailles faits par les Nazis contre la Grande-Bretagne. Les bombardements qui sont graves et continus, prennent la forme de raids quotidiens dans lesquels les Nazis adoptent la tactique de "frapper et fuir" chère aux chauffards, avec, de temps à autre, une attaque de "blitz" plus massive.

Voici ce qu'écrit le correspondant du Fonds de Secours de la Reine : "D'après les propres paroles de Sa Majesté la Reine, les dommages sont terribles". Depuis les raids de la bataille de Grande-Bretagne, on n'avait pas été témoin d'autant de ruines que celles accumulées dans les cités célèbres par leur cathédrale qui viennent d'être bombardées. Aussi, lorsque le Lord Maire de Londres reçut le dernier envoi du Fonds de Secours de la Reine, au montant de 850,000, avec une mention spéciale d'appliquer ce don à secourir les cités éprouvées de Bath, Norwich, York et Exeter, il a immédiatement mis une somme considérable à la disposition des villes si lourdement éprouvées. Les pertes ont été particulièrement importantes à Exeter, la merveille du Devonshire, où les raids ont été massifs. Exeter fut le premier objectif de ces raids que les Britanniques, avec une humour un peu amère, appellent les raids "Baedeker" puisqu'ils s'attaquent à des villes qui attirent les touristes. Quelques-uns des plus beaux sites et des reliques historiques de la ville ont été détruits, tandis que les quartiers commerciaux et domiciliaires étaient en ruines.

Ambulances atteintes

Les Allemands, qui prétendent avoir laissé tomber un millier de bombes, décrivent dans leurs rapports la paisible ville, endormie à l'ombre de sa cathédrale, comme un "havre", un "port", un "important centre ferroviaire". Les bombardiers Nazis, volant à faible altitude, mitraillèrent les rues, empêchant le travail des sauveteurs et des pompiers, et faisant ainsi monter le nombre déjà très élevé des victimes. Plusieurs ambulances furent atteintes et une femme qui conduisait une voiture d'ambulance fut tuée sur place.

Bath, qui, comme Norwich et Exeter, fut victime de raids de représailles, a reçu la visite du Roi et de la Reine. Leurs Majestés dont le regard reflétait la tristesse et l'indignation, escaladèrent des piles de moellons, de pierres, de vitres brisées et de ce monceau de ruines ils regardèrent les lamentables maisons calcinées qui les entouraient. Avec un air de défi, le drapeau Union Jack flottait sur des maisons sans fenêtres; des citoyens, dont les forces avaient été rasés, se réunirent pour saluer leurs Souverains.

Triste mais courageuse tournée d'inspection. Des centaines de soldats travaillaient ferme à déblayer les rues encombrées de ruines, les ambulances transportaient leur douloureux chargement. Leurs Majestés s'arrêtèrent pour parler à un groupe de constables spéciaux qui étaient restés à leur poste au plus moment de la "blitz". La Reine leur dit: "Je vous admire. Vous avez traversé cette épreuve avec courage. Nous sommes très fiers de vous".

Envoyez votre souscription au Trust General du Canada, 71, rue Saint-Pierre, Québec.
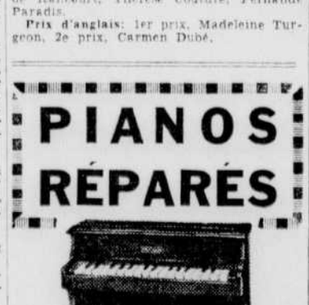
MUTT et JEFF — Jeff est pour l'obscuration complete — par Bud Fisher

Message d'un aviateur britannique aux Parisiens

Un avion britannique survole la capitale de la France et lance deux drapeaux tricolores dont l'un atteint l'Arc de Triomphe

Londres, 16. (P.C.) — Le ministère de l'Air a annoncé aujourd'hui qu'un avion britannique avait laissé tomber deux drapeaux tricolores français sur Paris la nuit dernière et attaqué l'ancien ministère de la Marine à coups de canon.

Un drapeau fut lâché sur l'Arc de Triomphe et l'autre sur la place de la Concorde.

L'édifice du ministère de la Marine à Paris est maintenant employé par les autorités navales allemandes. L'attaque fut exécuté par un Beaufighter de l'aviation côtière portant deux hommes, un lieutenant de section et un sergent.

Aujourd'hui, des Spitfires de l'aviation de chasse ont attaqué un train de marchandises et des chalands chargés au cours d'une randonnée au-dessus des territoires occupés. Le train fut immobilisé tandis que les chalands, rencontrés entre Bruges et Ostende au large de la Belgique, furent incendiés.

DES PORTE-AVIONS

Washington, 16 (P. A.) — Le comité naval de la Chambre des Représentants a approuvé aujourd'hui un programme de construction maritime comportant la dépense de $8,500,000,000 et le président du comité, M. Carl Vinson (dém., Georgie), a révélé que la construction de quatre ou cinq cuirassés avait été temporairement retardée afin de hâter la construction de porte-avions. Il a dit que le porte-avion était devenu le point d'appui des flottes modernes.

L'hon. Godbout prêche l'unité entre tous les Canadiens

"Nous sommes tous Canadiens", dit-il, à Montréal — "La guerre actuelle est notre guerre", ajoute le premier ministre de la province.

Montréal, 16 (DNC) — "Nous devons nous rendre compte de plus en plus que la guerre actuelle est notre guerre", disait hier soir, l'hon. Ad. Godbout, à l'issue d'une réunion des membres du Club de Réforme. "Ce n'est pas seulement la guerre de l'Angleterre, des Etats-Unis et des autres nations unies, mais c'est leur guerre et la nôtre. Il n'est pas exact de dire que nous faisons des dons en hommes et en argent à l'Angleterre. Nous l'aidons à défendre ce qui nous est cher. Il faut que chaque pays allié fasse sa part s'il veut mériter des avantages dans la victoire.

"Au Club de Réforme, on trouve des représentants de toutes les classes, de toutes les langues, dit aussi M. Godbout". C'est cela qui représente un club libéral et l'idée libérale. Pour que le Canada puisse devenir grand, il faut qu'il y ait comme un mélange de tous les éléments qui l'habitent. C'est là la condition essentielle du progrès économique et social de notre pays. Nous faisons tous partie de la même patrie. Il importe donc à chacun de faire les sacrifices qu'on lui demande.

"Pour que les Canadiens français soient bien compris, il faut qu'ils communiquent avec les autres groupes ethniques du pays. Des Canadiens français s'appellent des Canadiens et appellent les autres éléments des Anglais. Puis, des Anglais nous appellent des Français et s'appellent des Canadiens. Il vaudrait mieux dire que nous sommes tous des Canadiens. Il faut se rallier autour d'un même drapeau canadien qui représente l'idée canadienne. Dans cinquante ans, le Canada sera l'une des plus grandes nations du monde. Contribuons tous à le faire le plus grand possible".

Omer Duchesneau est acquitté

Omer Duchesneau a été acquitté, hier, par M. le juge Hugues Fortier, de la Cour des sessions de la paix, d'une accusation de grossière indécence qui avait été portée contre lui à la suite d'une plainte déposée par un jeune garçon de 17 ans, page du Conseil législatif. Ce jeune homme avait prétendu avoir subi les outrages de ce messager du gouvernement, alors qu'il se trouvait dans la boite du téléphone de l'antichambre des députés, qui conduit à l'Assemblée législative et à la tribune des journalistes. Le jeune plaignant et un camarade avaient avoué au cours du procès qu'ils souhaitaient établir un flagrant délit contre l'accusé. "Je ne se saurais ajouter foi, au témoignage du plaignant" a déclaré M. le juge Fortier. "Il me parait indigne de créance. Je ne crois pas non plus le témoignage de son camarade. Il me parait le complice du premier. Pour ces raisons, je trouve que l'accusation n'est pas prouvée. L'accusé est acquitté."

Me Valmore Bienvenue, C.R., occupait pour M. Duchesneau dans cette affaire et obtint pour lui cet acquittement.

Cartel franco-allemand approuvé par Laval

Vichy, 16. (P.A.) — Le gouvernement Laval a ratifié un contrat par lequel les puissants monopoles français et allemand des teintures ont formé une compagnie conjointe dont le capital est contrôlé par les Allemands dans la proportion de 51 pour cent. La compagnie, qui opérera en France, sera connue sous le nom de Corporation Francolor et elle sera surtout sous le contrôle de la firme I. G. Farbenindustrie de Francfort. Des parts seront détenues par les firmes Kuhlmann-St-Denis et St-Clair du Rhône qui dominent l'industrie des teintures en France.

Bel anniversaire à Mgr Jean Chiasson

Charlottetown, I. P. E., (D. N. C.) Mgr Jean Chiasson, D. D., ancien curé de Rustico, maintenant retiré à l'Hospice du Sacré-Coeur, Charlottetown, vient de célébrer le 64e anniversaire de son ordination le vénérable prélat est né le 8 juin 1858 à Tignish, I. P. E., il est donc âgé de 90 ans. Il a fait ses études au Collège de St-Dunstan et au Petit Séminaire de Québec où il obtint le titre de Bachelier ès arts en 1874. Il a fait ses études en théologie au grand séminaire de Québec où il obtint le degré de Docteur en Théologie avec distinction. Il fut ordonné prêtre en juin 1878. Il a été pendant quelque temps recteur du Collège St-Dunstan. Après avoir desservi plusieurs paroisses, il fut nommé curé de Rustico en 1902, postes qu'il occupa jusqu'à l'automne de 1936.

Bravoure irlandaise

Londres, 16. (P.C.) — Les Irlandais font leur devoir dans cette guerre en dépit de la neutralité de leur pays et on cite comme chiffre des enrôlement des Irlandais dans l'armée britannique le chiffre de 100,000 hommes. Trois Irlandais ont gagné la Croix Victoria dans cette guerre et des centaines d'autres ont été décorés des autres ordres comme la D.F.M., la Croix militaire, la Croix et la Médaille George.

Enfants prisonniers

Londres, 16 (P.C.) — Les Allemands "ont ouvert une section spéciale pour les enfants dans un camp de concentration bien connu" en Norvège, d'après une information transmise hier soir par la BBC. Le plus jeune enfant du camp "est âgé de 4 ans et 25 enfants sont emprisonnés là. C'est le premier contingent de ceux qui ont été condamnés à la section des enfants". Les Allemands, ajoute la BBC, ont réquisitionné 18 écoles à Oslo.

Accord signé

Ottawa, 16. (P.C.) — Un accord entre le Canada et les Etats-Unis concernant l'impôt sur le revenu vient d'être ratifié à Washington, a annoncé hier le département des Affaires extérieures.

Cet accord stipule que les deux pays s'entendent pour augmenter de cinq à quinze pour cent, qu'il était depuis 1936, l'impôt sur le revenu des non-résidants et des corporations des deux pays.

Exposition de dessin

Les travaux d'art exécutés au cours de l'année par les élèves du Petit Séminaire de Québec seront exhibés à partir de dimanche au Séminaire pour le personnel de la maison et les parents des élèves. Ils comprennent des natures mortes et des portraits, de la composition décorative, des projets de fresques (vie au Séminaire).

Des félicitations au gouvernement

M. Oscar Plamondon, président du conseil de Québec de l'Association des marchands détaillants du Canada, vient d'écrire au premier ministre, l'hon. Adélard Godbout, pour le féliciter de la façon dont il a réglé la demande incluse dans le bill de Québec par Maurice Pollack Realty Co., Ltd. "Il nous fait plaisir de constater que vous étiez disposé, non seulement à écouter mais également à rendre justice au corps public qui vous faisait des représentations utiles dans l'intérêt commun", dit M. Plamondon.

Le premier ministre a remercié M. Plamondon de ses mots aimables et lui a dit qu'il appréciait hautement le geste de l'Association des marchands détaillants.

La Chambre de Commerce du Comté de Roberval

L'instruction obligatoire fait le sujet d'une étude à la réunion de la Chambre de Commerce du comté de Roberval. — La voirie.

Roberval, (D. N. C. R.) — Les membres de la Chambre de Commerce du Comté de Roberval se réunissaient jeudi après-midi, le 11 juin, à l'hôtel de ville de Roberval, pour une assemblée régulière. L'assemblée qui était sous la présidence de Mitre Ths-Louis Bergeron, de Roberval, était assez nombreuse.

Après la lecture du procès-verbal, M. le secrétaire demanda aux membres de choisir le lieu de réunion pour l'assemblée dite "des vacances". Sur l'invitation de M. François Tremblay, maire du village du Lac-Bouchette, de se rendre dans sa municipalité pour tenir cette réunion, les membres acceptèrent avec plaisir l'invitation qui venait de leur être faite. Tout probablement qu'une visite au Sanctuaire de N.-D.-de-Lourdes sera sur le programme.

Questions de voirie : Pour toutes les demandes qui avaient été faites concernant soit l'amélioration, soit la construction des routes, voici la réponse donnée par M. le Sous-ministre de la Voirie : "Le programme 1941 comportait des travaux entre Val-Jalbert et Hébertville, ainsi que dans le Parc National, malheureusement des restrictions sont survenues et ont causé des diminutions considérables. Cependant comme le Ministre doit décider prochainement des possibilités financières permettant un programme de construction, je ne manquerai pas de soumettre vos demandes de nouveau, si le programme doit être entrepris." (A. Bergeron, Sous-ministre — Québec, 1er juin 1942.)

Pont de St-Félicien : Les membres de la Chambre de Commerce s'intéressèrent vivement à la construction du pont de St-Félicien. Ils passèrent une résolution afin de demander la construction de ce pont dans le plus court délai possible. Un pont permanent, en fer ou en beton, avec une largeur raisonnable pour répondre aux besoins de la circulation. D'après les informations données par M. Emile Tremblay, maire du village de St-Félicien, ce pont sera construit au même endroit que l'ancien.

Instruction obligatoire : Les membres de la Chambre de Commerce du comté de Roberval ne voient pas pour le moment l'opportunité de recommander l'instruction obligatoire. M. J.-Ed. Boily, inspecteur régional, fourni quant à l'enseignement des renseignements des plus à la page. C'est ainsi que, dans notre comté, l'automne prochain, à l'ouverture des classes, il manquera à peu près 150 institutrices, peut-être 200. Pourquoi avoir l'instruction obligatoire, si nos écoles sont trop petites ou s'il en manque; si les préposés à l'enseignement quittent cette carrière parqu'ils ont des salaires de famine ?... etc., etc.

M. Francois Tremblay, du Lac Bouchette, souligne à l'attention des membres les articles publiés sur le Progrès du Saguenay, traitant de l'instruction obligatoire et de l'enseignement de l'anglais, dont l'auteur était le président de la Chambre, Mitre Ths-Louis Bergeron. M. Tremblay exprima le v'if désir que ces articles soient étudiés par les membres de la Chambre, en comité si possible; peut-être ajouta-t-il, "devrions-nous songer à faire publier ces articles en plaquettes pour une plus large diffusion."

M. le Président émit le voeu qu'un bulletin, bien redigé, sur les devoir des parents envers l'éducation de leurs enfants et sur les devoirs des commissaires d'écoles dans leur territoire respectif, soit publié par le département de l'Instruction Publique et distribué dans toutes les familles afin de former l'opinion des parents sur leurs responsabilités quant à ce qui concerne l'éducation des enfants.

Commerce ambulant : M. le président fera connaitre un peu plus tard l'étude qu'il a faite de cette question.

Crédit urbain : Une résolution fut adopté afin de recommander l'établissement d'un crédit urbain.

La date de la réunion des vacances sera fixée dans un avenir assez prochain.

Fatal accident

Evansville, Indiana, 16. (P. A.) — Un rapide de Louisville and Nashville Railroad a été pris en écharpe par la locomotive d'un train de marchandises à l'entrée sud-ouest d'Evansville aujourd'hui et deux hommes ont été tués. La locomotive, le wagon aux bagages, le wagon postal et une voiture du rapide furent renversés.

Autre torpillage

Washington, 16. (P. A.) — Le département de la Marine a annoncé aujourd'hui qu'un navire marchand américain de tonnage moyen avait été torpillé dans le golfe du Mexique et que les survivants avaient été debarqués dans un port de la côte.

Le Conseil de Comté de Roberval tient une réunion

Plusieurs questions importantes sont discutées à la réunion du Conseil de comté de Roberval. — Octroi pour l'embellissement.

Roberval, (D. N. C. R.) — MM. les maires du Conseil de Comté, district de Roberval, se réunissaient jeudi dernier, le 11 juin, à l'hôtel de ville de Roberval, pour une séance régulière, sous la présidence de M. Emile Vincent, maire de la paroisse d'Albanel et préfet de comté.

Dès le début de la séance M. le préfet présenta à M. Alcide Tremblay, nouveau maire de St-Eugène, ses félicitations et ses souhaits. M. Tremblay remplace M. Arthur Sasseville, ex-maire, lequel a donné sa démission. Ensuite M. le préfet proposa une résolution de profondes sympathies à l'adresse de MM. Emile Gagnon et Stanislas Gagnon, son fils, à l'occasion de la mort de Mme Emile Gagnon. M. Gagnon, père est maire de Val-Jalbert et le doyen des maires du comté, tandis que M. Gagnon, fils, est maire de la paroisse de Chambord.

M. le secrétaire, J.-Ed. Boily, fait connaitre les résultats de certaines démarches faites depuis la dernière réunion de ce Conseil. Quant à la réfection du chemin qui conduit du village du Lac Bouchette à la Grotte de N.-D. de Lourdes, le ministre de la Voirie soumettra cette demande sur son prochain budget. Au sujet d'une demande d'extension du rationnement de l'essence pour notre comté en particulier, M. le régisseur des huiles fait connaitre qu'il est absolument impossible pour son département de soustraire une région, plus qu'une autre, au rationnement désigné. Cependant, que tous ceux qui désirent plus d'avantages et qui ont des raisons pour motiver leur demande s'adressent au régisseur ; ils recevront la plus grande attention possible.

La question des lots incultes reçoit présentement l'attention du Ministère des Terres et Forêts. Des équipes d'hommes de ce département font actuellement enquête dans les municipalités de Girardville, d'Albanel, de St-Eugène, de St-Stanislas et de Ste-Jeanne d'Arc. Les chefs du Ministère se guideront sur les rapports de ces enquêteurs pour disposer de ces lots incultes.

Un comité de trois membres fut formé de M. le préfent et de MM. les maires de St-Méthode et de Normandin afin d'étudier une fois pour toutes la fameuse affaire du canal de drainage qui existe entre les paroisses de St-Méthode et de Normandin. Ce long canal, d'environ six milles, n'a pas été complété et ceux dont les terres sont situées tout près de ce canal ou en bas subissent des dommages assez considérables à chaque printemps, à la fonte des neiges. Les membres de ce comité devront faire rapport de leur enquête devant le conseil de comté.

M. le secrétaire donne lecture d'une liste de travaux qui ont été octroyés par le gouvernement.

A propos de l'exemption des fils de cultivateurs, M. le préfet propose qu'une demande soit adressée à qui de droit afin que les garçons d'âge militaire qui reçoivent leur avis d'entrainement aient, au moins, une quinzaine de jours pour répondre à l'appel de se rendre au camp militaire désigné. Deux ou trois jours d'avis, comme cela se pratique actuellement, ce n'est certes pas suffisant.

M. le notaire J.-Aimé Fortin, maire du village de Chambord, presenta une seconde demande afin que le conseil de comté aide la municipalité du village de Desbiens à améliorer et embellir le site historique de Métabetchouan. M. André Sliger, maire de Desbiens, était présent. Il donna un compte rendu des argents dépensés l'an dernier pour cette même fin à l'occasion des fêtes du centenaire de l'évangélisation au Saguenay et il expliqua quels étaient les projets de M. l'abbé Victor Tremblay, président de la Société Historique du Saguenay, relativement à l'embellissement et à l'agrandissement du terrain appelé "le vieux poste". MM. les maires ne furent pas moins généreux que l'an dernier et ils accordèrent à M. Sliger, un second montant de $200.00. Ce dernier remercia sincèrement MM. les maires de leur générosité.

Enfin, M. Emile Tremblay, maire du village de St-Félicien, sollicita l'appui du Conseil de Comté afin de hâter la construction du pont de St-Félicien ; ce qu'il obtint le plus facilement du monde. Que ce pont soit en fer ou en béton armé, peu importe ; pouvvu que sa construction se réalise dans un avenir prochain.

Immédiatement après cette réunion MM. les maires se rendirent au Château Roberval pour prendre le dîner. L'on remarquait, comme invité d'honneur, M. Andrew Sliger, maire du village de Desbiens.

Hitler est à la veille de déclencher son offensive

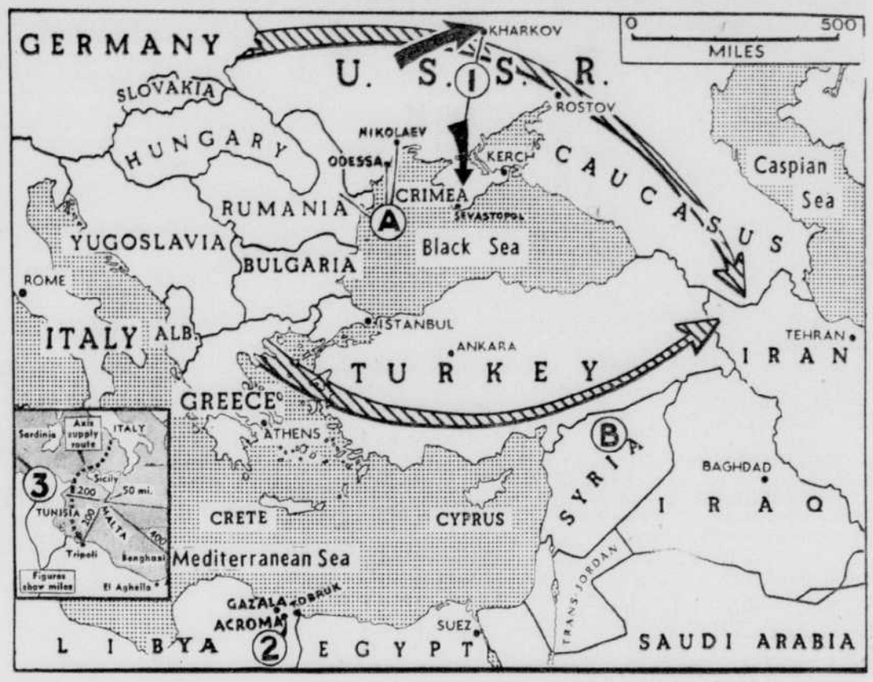

● Kharkov et le port assiégé de Sébastopol (1) continuent d'etre les deux principaux secteurs d'activite aujourd'hui sur l'immense front russe pendant que les nazis terminent leurs préparatifs d'offensive. En Libye (2), il semble que la bataille soit sur le point de se terminer sans que les Allemands aient reussi a prendre Tobrouk. Plus loin à l'est, dans les parages de la Sicile (3), les Italiens disent avoir perdu un croiseur et avoir coulé plusieurs navires dans un convoi britannique, mais l'Amirauté anglaise n'a pas encore donné sa version de cet engagement. La semaine derniere des bombardiers américains, opérant probablement de la Syrie (B) ont attaqué Odessa et Nicolaiev (A), ports russes occupés par les Allemands. Les deux fleches indiquent les directions probables de l'offensive imminente des Allemands vers le Caucase.

Une motion de Mau. Pollack

Les procureurs de M. Maurice Pollack, à qui la Commission des prix et du commerce en temps de guerre a reproché une infraction à la loi du maximum des loyers, ont présenté une requête, hier, pour demander qu'un exposé de la cause soit soumis par le magistrat de la Cour des sessions de la paix, qui a été saisi de l'affaire, à un juge de la Cour supérieure occupant comme juge d'appel d'une décision renvoyant une motion en droit de M. Pollack pour obtenir le renvoi de la plainte déposée contre lui par une personne qui n'avait pas reçu l'autorisation écrite de la Commission pour le faire.

Cette procédure d'appel, que l'on appelle le "statement of case" donne à M. le juge Laetare Roy trois mois pour préparer cet exposé de la cause et des raisons pour lesquelles il a renvoyé la motion. Dans celle-ci les procureurs de M. Pollack avaient attaqué comme un vice péremptoire des procédures l'absence d'autorisation écrite accordée à celui qui porta la plainte pour la Commission.

M. le juge Roy déclara dans son jugement qu'un serment valait bien un écrit et souligna les déclarations assermentées du plaignant et de l'avocat de la Commission à l'effet que la plainte avait été autorisée par celle-ci. M. le juge Roy décida également qu'il y avait eu désistement de la part de la défense en n'attaquant pas plus tôt cette supposée irrégularité.

Cette affaire avait été ajournée à hier avant-midi pour la présentation de la preuve de la défense. A la reprise de l'enquête, cet avant-midi, les procureurs de M. Pollack présentèrent cette requête pour obtenir cet exposé de la cause afin de porter en appel ce jugement interlocutoire et soutenir de nouveau l'irrégularité de la plainte devant un juge de la Cour supérieure.

Me Maurice Boisvert, C. R., et Me Marcel Piché occupent pour la Commission dans cette affaire.

Semaine de 7 jours

Ottawa, 16. (P. C.) — Le ministre du Travail, Mitchell a annoncé aujourd'hui qu'il projette de faire exécuter le plan de la semaine de sept jours pour la poursuite de la production des navires dans les chantiers maritimes de la côte du Pacifique, en dépit du refus de 2 des 11 unions d'accepter le plan.

Un arrêté-en-conseil a été décrété il y a quelque temps pour mettre le plan en opération. Des officiels du ministère ont dit que la déclaration de M. Mitchell signifie que l'arrêté entrera en vigueur dès maintenant. Des amendes sont prévues par les règlements pour ceux qui ne se conformeront pas à la mise en vigueur du plan de la semaine de sept jours.

Pas de coercition

Montréal, 16. (P. C.) — Le ministre de la Défense Ralston a dit aujourd'hui dans une causerie devant les membres de certains clubs de bienfaisance ici que certains voudraient rendre obligatoire l'instruction militaire pour l'armée de réserve, et il a ajouté : "Eh bien, je veux dire tout de suite qu'il n'y a aucune raison politique ou administrative pour que cela ne se fasse pas, mais j'avoue franchement que je ne veux pas le faire si nous pouvons nous en dispenser. Bien plus, l'instruction obligatoire est diamétralement opposée à tout l'esprit de l'armée de réserve."

Grave collision entre un camion et une auto

Chicoutimi, 16 (D. N. C.) — Quatre hommes reposent sur un lit d'hôpital à l'Hôtel-Dieu St-Vallier de Chicoutimi à la suite d'un accident de la circulation survenu ce matin sur la route de Chicoutimi à Arvida. L'auto qui conduisait ces travailleurs à Arvida est venu en collision avec un camion. MM. Paul Gagné, de Bagotville, est inconscient et en danger. Il a reçu les derniers sacrements. L'état de M. Wilfrid Dompierre, de Bagotville, est grave. MM. Louis-Philippe Coulombe, de Bagotville et Wilbrod Grenier, de Port-Alfred, sont blessés moins grièvement.

Donald Gordon et le rationnement du sucre

Ottawa, 16. (P.C.) — On a appris hier soir que M. Donald Gordon, président de la Commission les prix et du commerce en temps de guerre, parlera à la radio mercredi soir et expliquera le nouveau plan de rationnement par coupons. Il traitera du rationnement du sucre en particulier.

On s'attend à ce que le rationnement du sucre entre en vigueur aux environs du premier juillet et que la distribution des cartes de demandes pour obtenir des livrets de coupons soit faite par le département des Postes entre le 18 et le 23 juin.

Deux aviateurs se tuent

MacLeod, Alberta, 16. (P. C.) — On a annoncé ici hier soir que deux aviateurs de l'école d'entrainement No 7 de MacLeod ont trouvé la mort hier dans un accident d'aviation survenu à cinq milles au nord-ouest de Granum, Alberta. Les noms des victimes seront publiés lorsque les parents auront été prévenus. Des témoins oculaires ont raconté que deux avions d'entrainement bimoteurs Avro-Anson vinrent en collision en plein vol au cours de manoeuvres de formation.

Atterrissage forcé d'un avion tout près de Normandin

Chambord, 16 (D.N.C.) — Un avion de marque américaine a fait un atterrissage forcé hier soir dans le village de Normandin lequel village est situé au nord du comté de Roberval à environ 45 milles de Chambord. Partis vers trois heures de l'après-midi hier d'une base aérienne ces aviateurs américains au nombre de cinq devaient diriger leur course vers l'état du Maine. Cependant la boussole de leur avion fit défaut ainsi que la radio. Comme conséquence ils prirent une tout autre direction et vinrent atterrir dans le village de Normandin à huit heures hier soir, sur la ferme de M. Eugène Bouchard. La provision de gazoline étant épuisée presque complètement, c'est certainement dû à l'habilité du pilote si l'avion n'a pas pique sur le sol car l'endroit de l'atterrissage étant plutôt un terrain raboteux et marécageux que plat. Le nom du premier pilote est un M. Carson. Les aviateurs sont encore à Normandin et ces derniers attendent des ordres pour retourner après avoir pris la provision d'essence nécessaire.

ESCARMOUCHES A PARIS

Vichy, 16. — (P. A.) — Trois membres du mouvement de jeunesse pro-nazi dirigé par Jacques Doriot ont été arrêtés à Paris aujourd'hui après avoir attaqué des membres d'un autre groupe de jeunes qui favorisent particulièrement la danse moderne dite "swing". Les partisans de Doriot ont rasé les cheveux de leurs adversaires. Il y a eu plusieurs attaques du genre dans les environs des Champs Elysées en ces derniers temps. Les chefs du groupe Doriot ont dit que les attaques se continueraient, attaques qui ont d'ailleurs l'appui de la presse collaborationniste.

Les funérailles militaires de Wilfrid Larouche

Une foule considérable, dont des aviateurs et des militaires, rend un dernier hommage au soldat Wilfrid Larouche décédé accidentellement.

Chicoutimi, 16 (D.N.C.) — Les aviateurs et les militaires de notre région ont rendu ce matin les derniers honneurs à leur confrère, M. Wilfrid Larouche, fils de M. Jean-Baptiste Larouche, décédé accidentellement la semaine dernière au Manitoba. Ces funérailles militaires ont été faites en présence d'une grande foule de parents et d'amis qui remplissaient presque littéralement la vaste cathédrale.

La dépouille mortelle a été escortée par des détachements du corps d'aviation de Bagotville et du centre d'entrainement de Chicoutimi, ayant à leur tête les officiers de ces deux forces armées.

La levée du corps a été faite par M. l'abbé George-Etienne Côté, directeur des Oeuvres de jeunesse auxquels le regretté défunt appartenait. M. l'abbé Côté a chanté également le service, assisté de MM. les abbés Néron et Larouche, vicaire. Des messes aux autels latéraux ont été dites par MM. les abbés André Laliberté et Cyrias Tremblay.

Une imposante cérémonie s'est déroulée au cimetière avant de descendre en terre le corps de l'un des jeunes gens les plus estimés de Chicoutimi.

Une entente

Washington, 16. (P. A.) — La Belgique et les Etats-Unis ont signé aujourd'hui une entente de prêt-location, garantissant une aide mutuelle en vue "de la commune victoire des Nations unies" et de la collaboration après la guerre sur une base de relations économiques avantageuses pour les deux parties.

L'entente, signée par le secrétaire d'Etat, Cordell Hull et l'ambassadeur de Belgique, Robert von der Straten-Ponthoz, ressemble aux autres ententes déjà signées par la Grande-Bretagne, la Chine et l'Union soviétique.

Langue bannie

Berne, 16. (P. A.) — L'usage de la langue polonaise sera défendu à Dantzig et dans le territoire polonais adjacent annexe par l'Allemagne et maintenant connu sous le nom de "Dantzig-Prusse occidentale". Le leader nazi du district a dit qu'il n'y avait pas de place dans le territoire pour ceux qui n'avaient pas appris la langue allemande depuis deux ans et demi.

Deux jeunes gens condamnés à un an d'emprisonnement

Alfred Lavoie, de La Tuque, et Gérard Desrochers, de Québec, sont condamnés à un an de prison pour vols commis il y a un an.

Deux jeunes gens viennent de se faire condamner à un an d'emprisonnement pour des vols qu'ils avaient commis il y a un an et pour lesquels ils avaient joui d'une impunité éphémère, comme on le voit. Alfred Lavoie, âgé de 24 ans, de La Tuque, et Gérard Desrochers, âgé de 28 ans, de Québec, comparurent tous deux devant M. le juge Thomas Tremblay, de la Cour des sessions de la paix, devant qui ils s'avouèrent tout d'abord coupables du vol d'un camion "General Motors," d'une valeur de $100, appartenant à M. Hector Fournier. Ils reçurent pour cette première offense une sentence de 12 mois de prison.

Ils s'avouerent ensuite coupables, vers la même date, c'est-à-dire au mois de juin 1941, d'avoir pénétré dans une maison de M. Ernest Fortin au Lac Castor, près de La Tuque, et d'y avoir commis des dommages volontaires et des vols pour une valeur de $50. Ils reçurent de nouveau pour ce crime une sentence de 12 mois d'emprisonnement.

Toujours au mois de juin 1941, ces deux prévenus pénétrèrent de la même façon chez M. Ritchie Johnson, du Lac La Trompe, près de La Tuque, et y commirent dommages et vols pour $60. Une nouvelle sentence de 12 mois de prison leur fut imposée par le magistrat pour cette offense.

M. le juge Tremblay leur accorda cependant que les trois sentences fussent purgées concurremment.

NERVOSITE ALLEMANDE

Londres, 16. (P. C.) — Le service de presse de France Libre déclare que l'Allemagne est si "nerveuse au sujet de la possibilité d'une offensive alliée dans l'ouest" qu'elle vient de faire diriger dans cette direction les canons de la ligne Maginot et que de nouvelles fortifications ont été construites le long du Rhin. France Libre affirme que le haut commandement allemand a décrétée la formation d'unités spéciales pour faire face aux Commandos et place ces unités tout le long de la côte française.

Section de nouvelles générales, radio, théâtres, finances, sport

LE SOLEIL

"LE SOLEIL", le plus grand quotidien du soir à QUEBEC et le plus grand médium de petites annonces classées, 7131 pour une petite annonce. vous assure des résultats immédiats. Signalez toujours.

61e ANNEE — No 143 | DEUXIEME SECTION | QUEBEC, MERCREDI 17 JUIN 1942 | PAGE NEUF

Meilleur golf

(Par Sam Snead)

Pour réussir le "swing", il est important que le poids de votre corps soit légèrement porté en avant. Dans cette position, vous pourrez effectuer le "swing" plus efficacement et la tête de votre bâton viendra correctement en contact avec la balle, peu importe le genre de bâton dont vous vous servirez en exécutant le "swing". Le golfeur qui apparait dans le dessin de notre leçon du jour, se sert d'un fer pour effectuer le "swing". La tête de son bâton vient justement en contact avec la balle. Remarquez que ce joueur est retourné à la position première, en exécutant son "down swing". Ses pieds sont alors posés "à plat" sur le terrain, ce qui lui donne une base solide pendant que ses bras sont étendus à leur longueur. Sa tête est demeurée fixe pendant qu'il exécute le "swing" et son épaule gauche commence à se redresser, permettant à l'épaule droite de pivoter en- dessous de son menton. Son "follow through" n'en sera que mieux réussi. Quand vous vous apprêtez à frapper la balle, tenez votre corps dans la position démontrée par le dessin reproduit ci-dessus, sans être nonchalant ni rigide. Cette posture vous aidera à bien garder l'équilibre quand vous effectuerez le "swing".

(à suivre)

LA BOXE

(Par la P.A.)

New-York — George (Sonny) Horne, 152 3-4, Niles, O., décision contre Vic Dellicurti, 152 1-2, New-York (6).

New-York — Mose Basora, 155, Porto Rico, décision contre Jacob Glamotta, 158, New-York (10).

Brooklyn — Jerry Fiorello, 150 3-4, Brooklyn et Ernest (Cat) Robinson, 148 1-4. Jamaica, N.-Y., annulent (8).

Les turfmen ont soumis leur grief à des arbitres

Boston, 17, (PA) — Les propriétaires de chevaux mécontents à Suffolk Downs ont mis fin à leur grève d'une journée hier, en soumettant leur demande d'une augmentation de 20 pour cent dans les bourses minimum, à l'arbitrage des trois représentants de la Commission des courses du Massachusetts.

Après cette démarche, ils envahirent le bureau du secrétaire des courses et inscrivirent un total de 81 pur-sang pour la course d'aujourd'hui.

Avant que la commission des courses de l'Etat, présidée par Charles Connors ne prenne en main l'arbitrage de la dispute, deux comités représentant les propriétaires de chevaux, avaient disouté avec Charles F. Adams, président de l'Association des Courses de l'Est, dans un vain effort de régler la mésentente.

Adams a encore refusé de porter le montant des bourses de $1000 à $1200, mais il a accepté, cependant, que les réclamations des "turfmen" soient adressées à la Commission des courses, pour arbitrage.

La décision finale est attendue jeudi soir. Les Commissaires discuteront de la question avec Adams et V. C. Bruce Wetfore, le trésorier de Suffolk Downs, et il rencontreront ensuite un comité représentant les propriétaires de chevaux.

Blanchi 3 à 0 dans la joute initiale, Pittsfield gagne la seconde par 10-6

Selway a tenu ses adversaires à deux maigres coups sûrs dans la première joute, hier soir, au stade municipal, pour donner la victoire aux Athlétiques — Hearn, Gladu, Simons et Gorman ont cogné les balles de Defelice en lieu sûr — Les "Electrics" ont su profiter de cinq erreurs des Québecois dans la seconde rencontre — L'arbitre Barter perd le contrôle — Incidents variés.

FIN DE LA SERIE CE SOIR

Athlétiques de Québec et Electrics de Pittsfield ont partagé les honneurs d'un double, hier soir, dans la Canam. Après avoir gagné par 3 à 0, à la suite du magnifique travail de Ed Selway, les joueurs de Mel Simons essuyaient une défaite de 10 à 6; cette dernière rencontre dura trois heures et trente cinq minutes.

Joué sous une température glaciale, ce programme donna lieu à toutes sortes de choses, voire même de la comédie sur le terrain et de la boxe dans l'estrade.

L'arbitre Barter a perdu le contrôle du jeu dès la manche initiale de cette seconde partie; ses décisions eurent pour raison d'engendrer de nombreux débats oratoires avec les joueurs des deux clubs et retarder, du fait même, le jeu.

La dernière joute de ce programme aurait pu être arrêtée à la 21ème manche, pour cause de pluie, alors que le terrain n'était pas encore asséché à la suite de la mauvaise température d'avant-hier mais Barter préféra faire geler les joueurs et les amateurs.

Les deux équipes ont agi en enfants au début de cette rencontre; tantôt c'était les Electrics qui retardaient le jeu, tantôt c'était les Athlétiques qui, à l'instar des visiteurs, agissaient de la sorte. Durant le même temps, des "spectateurs" surexcités commençaient une légère bagarre dans l'estrade laquelle se termina quelques vingt minutes plus tard . . . après l'arrivée des gendarmes.

Bref, il serait à souhaiter que les arbitres et les gérants de clubs respectent un peu plus les règlements du baseball; en agissant de la sorte, le jeu serait plus intéressant et les amateurs . . . plus satisfaits.

Ed Selway est sorti vainqueur d'un duel de lanceurs avec DeFelice, dans la 1ère partie, en tenant ses adversaires à deux maigres coups sûrs, pour donner une victoire de 3 à 0 aux Athlétiques. Roland Gladu frappa son troisième coup de circuit, à la 6ème manche de cette rencontre.

Hearn, Simons et Gorman furent les seuls à pouvoir frapper les balles de DeFelice en lieu sûr.

Les As prirent l'avance dans la manche initiale avec une erreur de O'Neil sur le coup de Trotta, un simple de Hearn et un "fielder choice" de Gladu. Ils portèrent le pointage à 2-0 avec un double de Simons et un simple de Gorman tandis que Gladu enregistrait le dernier point du Québec avec un circuit de 360 pieds par-dessus la clôture du champ droit, à la 6ème. Les vainqueurs jouèrent une partie parfaite au champ tandis que les visiteurs ne commettaient qu'un jeu erratique.

Les Electrics profitèrent de la faiblesse de Meyers pour compter trois fois, dans la manche initiale de la seconde joute, avec un simple et cinq buts gratuits avant que Metro soit appelé à lancer pour Québec. Ils ajoutèrent un autre point à leur crédit, dans la manche suivante, avec un but gratuit à Forbes, un simple de Navrocki et des buts gratuits à Winker et O'Neil.

Québec diminua la marge en comptant deux fois à la 4ème manche avec un double de Hearn, un triple de Simons et un simple de Gorman. Les visiteurs portaient le pointage à 5-2, à la 5ème manche, avec des simples de Forbes et Navrocki et une erreur de Trotta. L'équipe de Moore devait continuer son avance, dans la 7ème, en croisant le marbre à une autre reprise à la suite d'une erreur double de Gorman et Weslowski et une chandelle de Bohen.

Les locaux portèrent le pointage à 6-5 en comptant 3 fois au cours de la 7e manche, avec un simple de Gladu et des buts gratuits à Trotta, Hearn, Simons, Gorman et Small. Tout semblait indiquer que nos porte-couleurs connaîtraient la victoire quand, à la 8e, ils égalisaient en profitant d'une erreur des visiteurs après avoir reçu 2 buts gratuits.

La partie "se termina" à la manche suivante quand les Electrics y allèrent pour 4 points avec des doubles de O'Neil et Navrocki, un simple de Borowicks, une erreur de Gladu et une mauvaise décision de l'arbitre au marbre.

Les Athlétiques ont fait une belle acquisition avec Weslowski qui joue à l'arrêt-court ; cet athlète, qui n'est âgé que d'environ 18 ans, a exécuté des retraits tout à fait dignes de mention au cours des deux rencontres.

Pour la première fois à Québec, cette année, un arbitre a expulsé 2 joueurs du terrain : il s'agit de la "batterie" complète du Pittsfield : Winker et Kendricks, à la 6e manche de la 2e partie. L'arbitre Barter aurait agi de la sorte avant cette manche, tant à l'endroit du Québec que du Pittsfield, et il aurait prouvé qu'il "était au courant du baseball".

Dernière joute, ce soir

Pittsfield et Québec termineront leur série, ce soir, à 8 h. 30, au stade local.

Après les "scènes" d'hier, il est possible de prévoir que l'amateur qui assistera à cette rencontre assistera probablement à un duel intéressant entre les deux équipes en présence.

Voici les détails des rencontres d'hier:

1ère PARTIE
PITTSFIELD

	AB	P	CS	R	A
Cohen, cc	3	0	0	0	1
Moore, 2b	3	0	1	2	5
Forbes, cd	3	0	0	0	0
Navroski, 1b	2	0	0	13	0
Winker, rec	3	0	0	0	1
O'Neil, ca	3	0	0	1	3
Caliento, cg	2	0	0	1	0
Borowicz, 3b	2	0	1	0	3
Defelice, lanc	2	0	0	1	1
	23	0	2	18	14

QUEBEC

	AB	P	CS	R	A
Weslowski, ca	3	0	0	1	0
Trotta, 2b	3	1	0	3	3
Hearn, cc	3	0	1	1	0
Gladu, 3b	3	1	1	1	3
Simons, cg	3	0	1	1	0
Gorman, 1b	3	0	1	7	0
Small, cd	2	0	0	4	0
Serot, rec	0	0	0	3	0
Selway, lanc	1	0	0	0	1
Shedis, x	0	1	0	0	0
	21	3	4	21	7

X—Court pour Simons à la 4e manche.

	P	CS	E
Pittsfield 000 000 0—	0	2	1
Québec 100 101 x—	3	4	0

Batteries — Defelice et Winker ; Selway et Serot.

SOMMAIRE

Erreur — O'Neil.
Points produits par Gladu 2, Gorman.
Coup pour 2 buts — Simons.
Coup pour le circuit — Gladu.
Coup sacrifié — Selway.
Laissés sur les buts — Pittsfield 2 ; Québec 3.
Buts sur balles de Defelice 2 ; Selway 1.
Retirés au bâton par Defelice 0 ; Selway 3.
Arbitre au marbre — Barter.
Arbitres sur les buts — Metro et Bohan.
Durée de la partie — 1 heure 55 minutes.

DEUXIEME PARTIE
SOMMAIRE

Pittsfield 10	Ab	P	CS	R	A
Cohen, cc	6	1	1	1	0
Moore, 2b	3	1	0	4	2
Forbes, cd	3	1	1	1	0
Navroski, 1b	4	4	3	7	0
Winker r.	2	1	0	3	0
O'Neil, c.a.	4	1	1	0	4
Caliento cg	2	1	0	5	0
Borowic 3b	4	0	1	0	0
Kendricks 1b	3	0	0	0	2
Catapano, 1	0	0	0	0	0
Bohan r.	2	0	0	6	0
Defelice, 1	1	0	0	0	0
Hibbard, 1	1	0	0	0	0
TOTAUX	35	10	7	27	8

Québec 6	Ab	P	CS	R	A
Weslowski, c.a.	5	1	0	1	1
Trotta, 2b.	4	1	0	1	0
Hearn, c.c.	4	2	1	0	0
Gladu, 3b.	3	1	1	0	4
Simons c.g.	3	1	3	1	0
Gorman 1b.	3	0	1	9	0
Small, cd.	2	0	0	1	0
Serot, r.	5	0	0	14	2
Meyer, l.	0	0	0	0	0
Metro, l	4	0	0	0	4
X Baktis	0	0	0	0	0
TOTAUX	33	6	6	27	11

X—frappe pour Metro à la 9e manche.

	P	CS	E
Pittsfield 310 010 004—10	7	3	
Québec 000 200 310—6	6	5	

Batteries — Kendricks, Catapano, Defelice, Hibbard et Winker Bohan ; Meyer, Metro et Serot.

Points produits par : Borowicz 2; O'Neil Navroski, Caliento, Bohan, Gladu 2 ; Simons, Small, Hearn, Gorman.
Coups pour 2 buts : — O'Neil, Hearn.
Coups pour 3 buts : Navroski, Simons.
Buts volés : — Moore ,Hearn, Gladu.
Coups sacrifiés : — Trotta ,Forbes.
Double-jeux : O'Neil à Moore à Navroski.
Laissés sur les buts : — Pittsfield 9; Québec : 15.
Buts sur balles de Kendricks 3 ; Catapano, 1 ; Defelice 2 ; Hibbard 3 ; Meyer 6 ; Metro 12.
Manches lancées par : Kendricks 5 ; Catapane 1 2-3 ; Defelice 0 2-3 ; Hibbard 1 2-3 ; Meyer 0 2-3 ; Metro 3 1-3.
Mauvais lancé : Mtro 2.
Coups sûrs sur balles de Kendricks 5; Catapane 1 ; Meyer 1 ; Metro 6.
Arbitre au marbre : Barter ; arbitre sur les buts : Bohan, Shellis, Barthoiomew.
Durée de la partie : 3 heures 30.
Erreurs : Navroski, Bohan, O'Neil, Gladu, Weslowski, Gorman, Serot, Trotta.
Lanceur perdant : Metro.
Lanceur Gagnant : Hibbard.

Des vedettes de l'arène au carnaval du sport

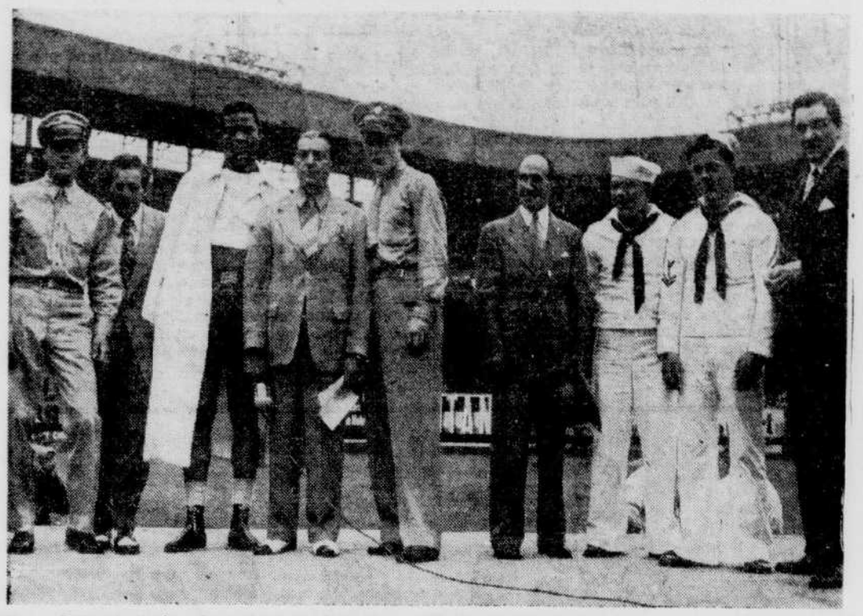

● Des vedettes de l'arène dont plusieurs étaient en uniforme, ont participé au carnaval du sport au Polo Grounds de New-York. Ce sont ci-dessus, de gauche à droite : Young Kid McCoy, Allie Stolz, Joe Louis, Balogh, Billy Conn, Johnny Dundee, Lou Ambers, Marty Servo et Tami Mauriello. (Central Press).

Oneonta bat les Renards 1-0 et annule 5-5 en 11 manches

Les Indiens ont compté l'unique point de la première joute, hier soir, à la deuxième manche— Duel des lanceurs Fine et Tenyson — La pluie met fin à la deuxième rencontre, à la onzième manche.

Trois-Rivières, 17 — (P.C.) — Les Renards de Trois-Rivières ont été défaits 1 à 0 au cours de la première joute de sept manches d'un programme double avec les Indiens d'Oneonta ici, hier soir, avant que les deux clubs annulent à 5-5 à la onzième manche de la deuxième rencontre lorsque les arbitres décidèrent d'y mettre fin à cause de la pluie.

Les visiteurs ont compté l'unique point dans la joute initiale à la deuxième manche, quand Zagami cogna un simple, avança au deuxième but sur un but sur balle à Stevenson et compta sur le long coup simple de McNicholas. Cette joute fut marquée d'un intéressant duel entre les lanceurs Fine et Tennyson. Fine, qui était en excellente forme, retira huit joueurs en sept manches.

Dans la deuxième partie, les Renards enregistrèrent quatre points dans la manche initiale grâce aux simples de Martin et Sancomb, quatre erreurs et des buts sur balles à Morrison et Tétreault. Les Indiens, qui n'avaient pu compter un seul point pendant six manches alors que Paulin était au monticule, se rallièrent à la sixième quand ils enregistrèrent trois points sur l'erreur de Stevenson, un but sur balle à Bailey, un simple par Hennigson, un but sur balle à Barnes et un double par Zagami. Ils eurent l'avantage à la septième manche quand King cogna un simple et compta sur le triple de McNicholas. Celui-ci se rendit au marbre sur l'erreur de Debs.

Les Renards réussirent à égaliser le score à la huitième manche, Biasatti débuta avec un simple, se rendit au deuxième but puis au troisième sur des "fielders' choices" et compta sur l'erreur de Chapman.

1ère PARTIE
ONEONTA

	AB	P	CS	R	A
Hemmingson, 2b	4	0	0	3	4
Chapman, ca	3	0	0	2	3
Barnes, cd	3	0	1	1	0
Zagami, 1b	3	1	1	5	1
Robinson, cc	3	0	1	0	0
King, 3b	3	0	0	1	0
Stevenson, rec	2	0	1	1	0
McNicholas, cg	3	0	1	1	0
Fine, lanc	2	0	0	1	0
	26	1	5	21	8

TROIS-RIVIERES

	AB	P	CS	R	A
Lapointe, 3b	3	0	0	1	2
Quirk, cg	1	0	0	0	0
Biasatti, 1b	3	0	1	9	0
Martin, cc	3	0	2	2	0
Debs, 2b	3	0	1	0	5
Sancomb, ca	3	0	0	2	1
Morrison, rec	3	0	1	5	1
Tétreault, cd	3	0	1	2	0
Tennyson, lanc	2	0	0	0	1
Bernardi, z	1	0	0	0	0
	25	0	6	21	10

Z—Frappe pour Tennyson à la 7e manche.

	P	CS	E
Oneonta 010 000 0—	1	5	0
Trois-Rivières 000 000 0—	0	6	1

SOMMAIRE

Erreur — Biasatti.
Point produit par McNicholas.
But volé — Quirk.
Double-jeu — Hemmingson à Chapman.
Laissés sur les buts — Oneonta 6 ; Trois-Rivières 6.
Buts sur balles — Fine 2, Tennyson 2.
Retraits — Fine 8, Tennyson 8.
Coups sûrs — Fine, 6 en 7 manches ; Tennyson, 5 en 7 manches.
Mauvais lancer — Fine.
Lanceur gagnant — Fine.
Lanceur perdant — Tennyson.
Arbitres — Hyland au marbre ; Heller sur les buts.
Durée de la partie — 1 heure 35 minutes.

2e PARTIE
ONEONTA

	AB	P	CS	R	A
Hennigson, 2b	6	1	1	3	4
Chapman, ca	6	0	2	1	5
Barces, cd	5	0	1	0	0
Zagami, 1b	5	0	1	16	1
Robinson, cc	5	0	1	3	0
King, 3b	5	1	1	2	2
Stevenson, rec	4	1	0	6	0
McNicholas, cg	4	1	2	2	0
Porterhenner, lanc	0	0	0	0	0
Bailey, lanc	4	1	1	0	4
	44	5	10	33	16

TROIS-RIVIERES

	AB	P	CS	R	A
Lapointe, 3b	5	0	0	2	5
Quirk, cg	2	1	1	0	0
Biasatti, 1b	5	2	2	16	2
Martin, cc	3	1	1	2	0
Debs, 2b	4	1	1	4	3
Sancomb, ca	5	0	1	2	2
Morrison, rec	4	0	0	6	0
Tétreault, cd	4	0	0	0	0
Paulin, lanc	5	0	0	1	7
Bernardi, cg, x	2	0	0	0	0
	39	5	6	33	20

X—Court pour Quirk à la 2e manche.

	P	CS	E
Oneonta 000 000 320 00—	5	10	3
T.-Rivières 400 000 010 00—	5	6	4

SOMMAIRE

Erreurs — Hennigson 2, Stevenson 2, Debs, Sansomb, Lapointe 2, Chapman.
Points produits par Biasatti, Debs, Sancomb, Tétreault, Hennigson, Zagami 2, McNicholas.
Coup pour 2 buts — Zagami.
Coup pour 3 buts — McNicholas.
Buts volés — Martin, McNicholas 2.
Sacrifices — Stevenson, Martin.
Double-jeux — Chapman à Hennigson à Zagami ; Chapman à Hennigson à Zagami ; Paulin à Sancomb à Biasatti ; Lapointe à Debs à Biasatti.
Laissés sur les buts — Oneonta 10 ; Trois-Rivières 7.
Buts sur balles — Porterhenner 2, Paulin 3, Bailey 3.
Retraits — Porterhenner 0, Paulin 6, Bailey 5.
Coups sûrs — Porterhenner, 3 en 3 1-3 manches ; Paulin, 10 en 11 manches ; Bailey, 3 en 10 2-3 manches.
Mauvais lancer — Paulin.
Aucun lanceur gagnant.
Aucun lanceur perdant.
Balle passée — Stevenson.
Arbitres — Hiller au marbre ; Hyland sur les buts.
Durée de la partie — 2 heures 42 minutes.

Ouverture de la "Dominion Arsenal" le 21

L'ouverture officielle de la ligue de balle-molle Dominion Arsenal de Québec, section "B", aura lieu dimanche prochain au parc Dominion Arsenal, de St-Malo, où sera présenté un programme double. Le brigadier A. Thériault a été invité à lancer la première balle. Il sera accompagné des officiers de la ligue et d'invités d'honneur.

La première partie sera jouée entre les clubs "25-B" de Valcartier et Côte du Palais à 2 heures précises. Les clubs St-Malo et "25-A" de Valcartier joueront ensuite.

Au cours de l'assemblée tenue hier soir, sous la présidence conjointe de MM. Alfred Moisan et Lucien Doddridge, les équipes de ce circuit ont donné la garantie exigée et l'on prévoit que la saison de balle-molle 1942 sera un succès dans cette ligue qui compte 18 équipes.

Le nouveau président, Georges Couture, remercia les membres de la marque de confiance qu'ils lui ont témoignée en lui confiant ce poste, les assurant de son entier dévouement. Il félicita les délégués du bel esprit sportif qui semblait régner entre eux dans les délibérations, se déclarant assuré du succès que cette ligue ne manquerait pas de remporter cette saison.

"Doubt Not" gagne sur la piste Aqueduct

Piste Aqueduct, N.-Y., 17. (P. A.) — De retour de la Nouvelle-Angleterre où il n'a pas connu de grands succès, "Doubt Not", le vétéran sprinter de Mme Tilyou Christopher, a gagné l'épreuve principale de la journée, un handicap pour chevaux de la catégorie "C" hier, à la piste d'Aqueduct.

"Doubt Not" a été à l'avant presque tout le temps de l'épreuve et il a triomphé par trois-quarts de longueur, courant six furlongs en 1 minute, 12 secondes.

"Bay Carse" s'est assuré la deuxième place, et Arigotal, est arrivé troisième.

Amsterdam bat Utica 2 à 1

Amsterdam, 17. — (P. A.) La joute de la ligue Canado-Américaine hier soir, entre les Braves d'Utica, et les Rugmakers, d'Amsterdam, a donné lieu à un excitant duel de lanceurs. Rossi, des Rugmakers, a enregistré une victoire 2 à 1 sur Marion des Braves.

Rossi alloua neuf coups sûrs, un de plus que son rival, mais ses coéquipiers réussirent à compter un point dans la cinquième manche, après que les Braves eurent égalisé le score à 1-1 dans la précédente.

Utica	000 100 000—	1	9	0
Amsterdam	100 010 00x—	2	8	0

Martin et Stevenson; Rossi et Parks.

Surveillez son ascension

● Couronnée championne de la Californie, en simple, MARGARET OSBORNE apparait ici en action sur les cours de San-Francisco. Les experts du tennis prédisent que Miss Osborne dominera chez les joueuses de tennis. (Central Press).

St-Louis l'emporte sur les Giants par 4-3 en dix manches

Le circuit de Slaughter à la dixième manche a permis aux Cards de triompher, hier, à New-York — Philadelphie et Cincinnati sont victorieux.

New-York, 17. — (P.A.) Les Cardinals de Saint-Louis ont diminué d'une demi-partie l'avance des Dodgers de Brooklyn en tête de la ligue Nationale, hier, lorsqu'ils ont inauguré leur séjour dans l'Est par une victoire de 4 à 3, en 10 manches, sur les Giants, à New-York.

Le cinquième circuit de l'année enregistré par Enos Slaughter, accordé par Carl Hubbell dans la manche supplémentaire, donna aux Cards la marge victorieuse et les fit grimper à 4 1-2 parties des Dodgers, qui étaient inactifs.

A Philadelphie, les Phillies, après avoir perdu neuf parties consécutives et après avoir essuyé la défaite dans 13 de leurs 16 dernières rencontres, enregistrèrent une douzaine de coups sûrs contre Johnny Podgajny, pour vaincre les Pirates de Pittsburgh par 5 à 1.

A Boston, bien qu'ils aient obtenu sept coups sûrs et autant de buts sur balles, à cause de la mauvaise tenue de Johnny Vandermeer, les infortunés Braves de Boston ont subi une défaite de 5-0, en inaugurant une série de trois parties avec les Reds de Cincinnati.

St-Louis	001 001 000 1—4	10	0
New-York	010 101 000 0—3	7	0

Pollet, Beasly (6) et W. Nooper; Hubbell et Danning.

Pittsburgh	001 000 000—1	6	0
Philadelphie	020 010 20x—5	12	0

Hamlin, Lanning (3), Wilkie (8) et Lopez, Phelps (8); Podgajny et Livingston.

Cincinnati	000 300 110—5	7	0
Boston	000 000 000—0	7	2

Vandermeer et Hemsley; Javery, Errickson (8) et Kluttz.

On prévoit des scores minimes à Ridgemoor

Chicago, 17. (P. A.) — Les scores dans le tournoi national "open" de golf "Hale America" s'annoncent comme devant être très bas lorsque l'ouverture en aura lieu demain, au club Ridgemoor, et durera quatre jours. Les 107 vedettes qui tenteront de s'approprier le premier prix de $1,100 procéderont, apparemment, avec un minimum d'exercice sur ce terrain compact.

Le "par" du terrain est 71, mais ceci est pour les membres du club Ridgemoor. Présentement, l'étendue du terrain est de seulement 6,519 verges ce qui veut dire un "par" d'environ 68 pour les meilleurs concurrents. Dix-huit trous seront joués chaque jour et dimanche aura lieu la grande finale.

Au cours de sa première ronde de pratique, Lawson Little a enregistré des scores de 33-33, soit un total de 66. Johnny Dawson, le joueur semi-professionnel qui a demandé sa réinstallation comme amateur, a totalisé 68.

Gordon Brydson et Bobby Gray, de Toronto, les seuls joueurs canadiens inscrits dans ce tournoi, ont pratiqué pendant quelque temps, hier, mais ils n'ont pas donné le résultat de leurs rondes.

Activités du Castor

Le Castor a défait le St-Romuald par défaut hier sur les Plaines. Le Castor rencontrera le Colbert au Parc St-Mathieu ce soir, à 7.00 précises. Ce même club lance un défi au Collège de Beauport. Pour informations, s'adresser à R. Pagé, entre 4 et 6 heures, tél. : 7538.

Joute de la ligue des Chantiers

La Ligue de balle-molle des Chantiers de la Ville présentera une partie régulière de sa cédule, ce soir, à 7h., au parc Victoria alors que le Babin, qui détient la première position de la Ligue en viendra aux prises avec le Bussières.

Voici le classement actuel des équipes de ce circuit :

	G.	P.	P.C.
Babin	2	0	1000
Bélanger	1	1	.500
Bussières	0	1	.000
Ouvrier Libéral	0	1	.000

A. Robert, du Babin, mène présentement dans le domaine des frappeurs avec une moyenne de .833 cependant qu'au champ, Loignan, du Babin et Desbiens, du Bélanger, jouent pour le 1000. Ces détails nous ont été fournis par M. Renaud, marqueur officiel de cette ligue.

Robert contre Tillet ce soir au Forum

Montréal, 17. — (D. N. C.) Le travail d'élimination des prétendants, au titre de champion mondial à la lutte, se continuera lorsque Yvon Robert, champion reconnu ici et Maurice Tillet, l'Ange, se rencontreront dans un match de deux dans trois à finir, ce soir, au Forum.

Le match, qui sera à finir, est de deux chutes sur trois, quelle que soit la durée du premier engagement. On veut ainsi donner satisfaction et au public et aux lutteurs.

On apprend, en même temps, que Wild Bill Longson, champion de la NationalWrestling Association, vient de la défendre son titre ici contre le gagnant de ce match en juillet.

Jerry Monoghan sera opposé à Gus Sonnenburg et Les Ryan à Sliding Billy Hanson.

Au Frontenac

Samedi soir, le 20 juin, une soirée intime aura lieu au club de raquetteurs Frontenac, sous les auspices des membres du bureau de direction. Tous les membres et leurs amis sont cordialement invités.

Joute-étoiles des ligues majeures

New-York, 17. — (P. A.) Ford Frick, président de la ligue Nationale de baseball, a annoncé hier que la joute-étoiles entre les ligues Nationale et Américaine, au Polo Grounds, le 6 juillet, commencera à 6 h. 30 de l'après-midi, et se terminera à la lumière artificielle, si la chose est nécessaire.

Cette joute devait tout d'abord être disputée pendant la soirée, puis il fut décidé de la commencer à 6 h. p.m. quand la milice ordonna l'obscurcissement des parcs de baseball. Le changement dans l'heure a été rendu possible depuis qu'il est permis d'éclairer les parcs de baseball pendant une heure après le coucher du soleil.

Chefs et Royaux divisent les honneurs à Montréal

Bob Chipman a conduit les Royaux à la victoire par 3-0, hier soir, en allouant seulement trois coups sûrs au Syracuse — Les Chefs gagnent la deuxième partie 7 à 4 en dix manches.

Montréal, 17 — (P.C.) — Syracuse et Montréal se sont partagé pour la deuxième fois consécutive les honneurs d'un programme double ici hier soir. Les Royaux gagnèrent la première partie 3 à 0, avec l'aide de Bob Chipman qui n'alloua que trois hits, mais les Chiefs leur imposèrent une défaite de 7 à 4 grâce à un ralliement de 6 points dans la 10ème manche.

Ce résultat replace de nouveau Montréal en deuxième position de la ligue Internationale, avec 3½ parties seulement de moins que les Bears de Newark, meneurs de la ligue, qui ont perdu deux parties contre Rochester.

A Toronto, Jack Hollett tint les joueurs de Jersey City à trois coups en lieu sûr, et il cogna lui-même un circuit pour deux points, donnant aux Maple Leafs de Toronto une victoire de 7-2 sur les Giants.

Première partie—		P	CS	E
Syracuse	000 000 0—	0	3	1
Montréal	001 200 x—	3	8	1

Blackwell et Lakeman ; Chipman et Dapper.

Seconde partie—		P	CS	E
Syracuse	000 010 000 8—	7	12	2
Montréal	010 000 000 3—	4	4	0

Wade, Delacruz 10, et Botarini ; Kehn et Howell.

		P	CS	E
Jersey City	020 000 000—	2	3	2
Toronto	100 310 11x—	7	7	1

Sandel et Poland ; Hallett et Fernandes.

Première partie—		P	CS	E
Baltimore	002 002 3—	7	8	0
Buffalo	000 001 0—	1	7	0

Trinkle et Kracher ; Geibel et Redmond.

2e partie Baltimore à Buffalo remise, 3e manche.

Première partie—		P	CS	E
Newark	000 003 00—	3	4	0
Rochester	000 011 11—	4	9	3

Queen, Gerheauser 7, et Padden ; Wissman et Hayworth.

Seconde partie—		P	CS	E
Newark	000 000 000—	0	4	1
Rochester	020 100 10x—	4	3	0

Washburn et A. Robinson ; Hutchinson et W. Robinson.

Rome perd 4-2 à Gloversville

Rome, N.-Y., 17 — (P.C.) — Aidés par cinq erreurs du club de Rome, les Glovers de Gloversville ont remporté une victoire de 4 à 2 dans la ligue Canado-Américaine, ici hier soir.

Bailey a bien espacé sept coups sûrs parmi les Colonels, tandis que les Glovers réussirent à compter quatre points avec les huit hits que leur alloua Mathewson.

Gloversville	100 001 101—	4	8	2
Rome	000 010 100—2	7	5	

Bailey et Woolridge ; Mathewson et Phillips.

L'équipe de baseball du Palais de Justice

● Les amateurs de baseball qui suivent les activités de la ligue de l'Association des Employés Civils, reconnaitront dans la photo reproduite ci-dessus, les membres de l'équipe "Palais de Justice". (Photo du "Soleil")

GAGNEZ $10.00 *

en faisant des rimes comme celles-ci:

Pour qu'un "rendez-vous"
Demeure une date . . .
Messieurs, rasez-vous
Avec la "Colgate".

Soumis par Miss Gaby Marois, 2 Canotery Hill, Apt 3, Québec, P.Q., qui gagne $10.00

* REGLES : écrivez des rimes comme ci-dessus sur la Crème à Barbe Colgate. Envoyez-les à Colgate's, 64 Natalie St., (Dépt. No 22) Toronto, avec le carton d'un tube de Crème à Barbe Colgate. Si vos rimes sont employées dans notre publicité, nous vous enverrons $10.00.

30c 45c

Situation demandée

Jeune étudiant, bilingue, désire un emploi pour le temps des vacances dans une maison de commerce ou pharmacie.

Ecrire à Casier No 530 "Le Soleil" et "L'Evénement-Journal"

Le tournoi "Duc de Kent" aura lieu au Royal Québec, samedi prochain

BASEBALL

HIER

Ligue Canado-Américaine—
Pittsfield 0, Québec 3, 1ère
Pittsfield 10, Québec 6
Oneonta 1, T.-Rivières 0, 1ère
Oneonta 5, T.-Rivières 5 — 11 m.
Utica 1, Amsterdam 2
Gloversville 4, Rome 2

Ligue Internationale—
Syracuse 0, Montréal 3, 1ère
Syracuse 7, Montréal 4
Newark 3, Rochester 4, 1ère
Newark 0, Rochester 4
Jersey City 2, Toronto 7
Baltimore 7, Buffalo 1, 1ère
Baltimore à Buffalo, arr. à la 3e m.

Ligue Nationale —
St-Louis 4, New-York 3
Pittsburgh 1, Philadelphie 5
Cincinnati 5, Boston 0

Ligue Américaine —
New-York 6, Détroit 7, 1ère
New-York 5, Détroit 3
Washington à Cleveland, pluie
Philadelphie 1, Chicago 2
Boston 4, St-Louis 2

Association Américaine—
Toledo 5, Minneapolis 4
Columbus 1, St-Paul 2
Indianapolis 2, Milwaukee 3, 1ère
Indianapolis 3, Milwaukee 6
Louisville 5, Kansas City 4, 1ère

AUJOURD'HUI

Ligue Canado-Américaine—
Pittsfield à QUEBEC
Oneonta à Trois-Rivières
Gloversville à Rome
Utica à Amsterdam

Ligue Internationale—
Syracuse à Montréal
Newark à Rochester
Jersey City à Toronto
Baltimore à Buffalo

Ligue Nationale—
Pittsburgh à Philadelphie
Cincinnati à Boston — 2 p.
Chicago à Brooklyn
St-Louis à New-York

Ligue Américaine—
Washington à Cleveland
Philadelphie à Chicago
New-York à Détroit
Boston à St-Louis

LES POSITIONS

LIGUE INTERNATIONALE

	G.	P.	P.C.
Newark	37	21	.638
Montréal	33	24	.579
Jersey City	34	25	.576
Baltimore	35	28	.472
Buffalo	37	31	.466
Toronto	37	31	.466
Syracuse	26	37	.413
Rochester	24	36	.400

LIGUE NATIONALE

	G.	P.	P.C.
Brooklyn	28	16	.704
St-Louis	33	20	.623
Cincinnati	30	27	.526
New-York	30	29	.508
Pittsburgh	27	31	.483
Chicago	29	31	.483
Boston	27	36	.429
Philadelphie	17	41	.293

LIGUE AMERICAINE

	G.	P.	P.C.
New-York	41	14	.745
Boston	33	23	.589
Cleveland	31	28	.525
Détroit	32	30	.516
St-Louis	26	33	.441
Chicago	23	33	.411
Philadelphie	25	38	.397
Washington	22	36	.379

Le programme de lutte de vendredi au stade Lauzon

La rencontre principale de la séance de lutte de vendredi soir au stade de Lauzon mettra en lice Maurice Gosselin, champion canadien à 142 livres et détenteur de la ceinture Léo Bourgault, contre Maurice Bertrand.

Le promoteur Lacroix a réussi à bâcler cette rencontre après avoir connu maintes difficultés. On se souvient, il y a environ un mois, que toire contre Gosselin au camp militoire contre Gosselin au champ militaire de Lauzon, dans un combat organisé par le Comité des Huttes Militaires des Chevaliers de Colomb, avec le concours de l'Association des Lutteurs de Québec. Ce n'est qu'hier que Bertrand a accepté de donner un match-revanche à Gosselin. Vu la force respective des deux athlètes, cette finale, qui sera de 2 chutes dans trois, à finir, promet d'être intéressante.

On a également annoncé que la semi-finale aurait lieu entre Paul Tremblay et "un des Delamarre"; nous devrions être en mesure de dire, dans notre édition de demain, s'il s'agit du père ou de l'un de ses fils. Cet engagement sera de une chute, limité à 45 minutes.

Dans un combat spécial de 30 minutes, une chute, on verra Maurice Fortin tout probablement contre Paul Michaud qui n'a cependant pas encore signé un contrat à cette fin; on espère que le promoteur Lacroix sera en mesure de bâcler cet engagement dans le cours de la journée.

Dans une préliminaire, Spider Dick figurera contre un adversaire qui n'a pas été choisi

Cette séance sera présentée, en plein air, au stade Lauzon là où, l'hiver dernier, les clubs de la Ligue Maritime Québec-Lauzon jouaient leurs parties de ligue.

LES QUILLES

FIN DU TOURNOI FEMININ CE SOIR

Le tournoi féminin s'est continué au cours des journées de samedi, dimanche et lundi derniers et plusieurs parties intéressantes ont été jouées par des quilleuses des différents groupes qui sont passés sur les allées officielles du tournoi. Cependant, aucun changement n'est survenu dans le Big Six. Voici les résultats:

	Pts	Moy.
A. O'Neil, Bell Tél.	520	104.0
M. Wright, Filles d'Isabelle	518	103.6
M. Paquet, L. Mixte Thib.	507	101.4
R. Blouin, L. Mixte Thib.	507	101.4
M. E. Schofield, B. Tél.	506	101.2
J. Brochu, Syndicat Q.	506	101.2
A. Fortin, Ind.	503	100.6
M. P. Garneau, L. Mixte T.	500	100.0
G. Buteau, Fille d'I.	499	99.8
V. Thompson, Bell T.	493	98.6
Mme Art. Gingras, L. M. Th.	487	97.4
F. Gervais, Fille d'I.	485	97.0
L. Moisan, Bell T.	475	95.0
B. Plamondon, Ind.	470	94.0
M. McQuaid, Bell T.	418	83.6
C. Huot, Fille d'I.	461	92.2
S. Fréchette, Syndicat Q.	459	91.8
M. M. Garneau, L. M. Th.	458	91.6
F. Gagnon, Syndicat Q.	457	91.4
M. Raoul St-Michel, L. M. T	457	91.4
Juliette Bourbouin, L. M. T.	441	88.2
Yvette Meunier, L. M. Th.	440	88.0
J. Labarre, Bell T.	438	87.6
Suzanne Darveau, Synd. Q.	436	87.2
J. Poirier, Syndicat Q.	435	87.0
M. Alleyn, Bell T.	434	86.8
Claire Villeneuve, Fille I.	430	86.0
J. O. Loiselle, Fille I.	418	83.6
N. Ricard, L. M. Th.	413	82.6
F. Lapointe, L. M. T.	413	82.6
Luce Bédard, Fille d'I.	409	81.8
Yvonne Forgues, L. M. Th.	408	81.6
E. Fournier, Fille d'I.	405	81.0
C. Blais, Bell T.	404	80.8
S. Morel, Syndicat Q.	399	79.8
P. Poulin, Syndicat Q.	387	77.4
M. Griffin, Bell T.	386	77.2
B. Lévesque, Fille d'I.	382	76.4
J. Wallace, Bell T.	355	71.0
M. Gignac, L. M. Th.	296	59.2
R. Daigle, L. M. Th.	281	56.2

FINALE CE SOIR

Le tournoi prendra fin ce soir alors que le dernier groupe des Employées Civiles sera au programme, n'ayant pas eu le temps de jouer l'autre soir.

Dimanche soir prochain, à 8 heures, si Mlle Brown et Mme Rita McNab sont encore en tête, elles détailleront pour la première place à l'exclusivité.

Le programme de dimanche le 21 juin à la piste de l'Expo

Une vingtaine des meilleurs chevaux du district de Québec seront sur les rangs, au premier meeting du promoteur Ostiguy—Vingt coureurs dans les épreuves de 5 et 10 milles — Georges Gauvreau en lice.

Rodrigue Ostiguy, organisateur des courses sur la piste de l'Exposition, nous a transmis, hier, la liste des chevaux qui participeront aux épreuves de dimanche prochain ainsi que les noms des coureurs à pied qui figureront au programme de courses pédestres.

Ces listes démontrent bien la qualité de l'attraction qui sera offerte aux fervents de la course. Le programme des courses de chevaux comprend trois intéressantes classes : Free for all; classe "A" amble; classe "B" trotteurs. Les propriétaires de chevaux ont répondu avec empressement à M. Ostiguy, et ce dernier attend d'autres entrées d'ici samedi.

Dans la classe free for all amble, on favorise Russell Gratan pour l'emporter, mais Bud Chillo fera une grosse lutte. Chez les ambleurs, Walter Paul semble être le meilleur cheval pendant que chez les trotteurs Simons Greek et Ernie S sont les favoris, d'après les experts.

X X X

Pour la course pédestre, un total de vingt coureurs sont actuellement inscrits. Parmi ces coureurs, il faut mentionner Gérard Côté, Adrien Pronovost, James Duggan, Claude Pronovost, Olivier Sioui, Omer Lainé, Georges Gauvreau. Ce dernier, chroniqueur sportif à "L'Evénement-Journal" et athlète bien connu, donnera du fil à retordre à plusieurs. Pierre Désy, champion interscolaire du mille, sera aussi en lice.

Les coureurs pédestres concourront dans deux épreuves : un mille et cinq milles. Cette partie du programme intéressera certainement les amateurs de ce sport. Il est question actuellement de grouper dans ces épreuves plusieurs militaires de l'Ouest qui se sont distingués récemment lors des Olympiques miniatures à Valcartier. M. Ostiguy rencontrera les autorités militaires à ce sujet dans le cours de la journée.

Voici la liste des chevaux inscrits suivie d'une autre liste en ce qui concerne les coureurs pédestres :

"Free for all" amble

"Simpson" (Eugène Catellier), St-Georges de Beauce.
"Russell Gratan" (Adalbert Bégin), Lévis.
"Movolo" (Hector Chevrette), Petite-Rivière.
"Peter Axworthy" (Edouard Gingras), Québec.
"Bud Chillo" (A. Bégin), Lévis.

Classe "A" amble

"Elizabeth" (Paul Blouin), Québec.
"Walter Paul" (Eugène Catellier), St-Georges de Beauce.
"Dale Frisco" (Emile Ralté), Québec
"Unisson" (Ed. Dallaire), St-Raphael.
"Wilfred Boy" (Albert Garneau), Québec.
"Peter Peterson" (Henri Blouin), Québec.
"Peter Hart" (L.-V. Houde), Québec.

Classe "B" trotteurs

"Greatmore McKillop" (Edg. Dallaire), St-Raphael.
"Simons Creek" (A. Garneau), Québec.
"Ernie S" (Léo St-Julien), Québec.
"Lord Parish" (R. Villeneuve), Charlesbourg.
"Etta Brewer" (E. Bouchard), St-Grégoire.
"Bobby Frisco" (Dion & Jobin), Québec.

Coureurs pédestres

Gérard Côté, Montréal, détenteur de plusieurs championnats et vedette au marathon de Boston.
Adrien Pronovost, de Québec, participant au marathon de Boston et vainqueur de plusieurs épreuves locales.
Georges Gauvreau, athlète de Québec, champion interscolaire il y a quelques années.
Pierre Désy, champion intermédiaire du mille l'an dernier.
James Duggan, Charlesbourg.
Claude Pronovost, second dans le mille intermédiaire.
Olivier Sioui, Lorettetville, concurrent dans plusieurs épreuves.
Raymond Pronovost, de Québec.
Omer Lainé, Lorettetville.
Roland Picard, Lorettetville.
Wellie Picard, Lorettetville.
Claude Faguy, champion skieur de Québec.
Dominique Jacques, de Québec.
Charles Tessier, de Québec.
A. Beauchamp, de Québec.
R. Watson, de Québec.
Deux coureurs de l'Association Sportive St-Patrice, dont les noms n'ont pas encore été fournis.
Benoit Boulanger, de Québec.

Les soldats ce soir à La Tour

Ce soir à La Tour, on présentera un programme de lutte et vaudeville à l'intention des militaires.

Le Major Hamel en charge de l'organisation travaillera de concert avec les directeurs de La Tour MM. Cantin, Ste-Marie et Lantier pour offrir assez régulièrement de ces soirées.

Tous les militaires de la garnison No 5 seront admis gratuitement à La Tour ce soir. Il y aura un peu de tout : lutte, chant, danse, musique, etc., etc.

Nul doute que l'enceinte sportive de la rue Mgr Gauvreau sera prise d'assaut par les militaires qui y trouveront un divertissement auquel ils ont sûrement droit.

Des agapes aux champions de la salle St-Malo

Les comités d'organisation du tournoi provincial de petites quilles et du tournoi féminin de petites quilles, réunis hier soir à la salle paroissiale de St-Malo, ont décidé de donner leur banquet, le 30 juin prochain, la veille de la Confédération, au chalet du club des raquetteurs Frontenac. On anticipe que ces agapes remporteront un beau succès.

Au cours de la soirée on procédera à la présentation des prix aux vainqueurs et aux meilleurs quilleuses qui sont passés sur les allées de la salle St-Malo, au cours des récents tournois.

On sait que le grand tournoi de la province a réuni plus de 632 joueurs et celui des dames, au delà de 200, ce qui démontre déjà le succès de la soirée dont on vient de décider la date.

Ceux qui désirent des renseignements concernant cette soirée, sont priés de communiquer avec P.-Emile Bélanger, tél : 3-3163, ou avec Mme Arthur Gingras, tél.: 3-2050.

Défi au club Voirie

Le club de balle molle "Chez René" lance un défi à tous clubs de la ville et du district, notamment au club La Voirie pour jouer sur le terrain de celui qui relèvera le défi. Pour informations, on pourra communiquer au restaurant du même nom, 59 1-2, Boulevard Langelier.

Les anneaux

A l'ouverture de la ligue amateur, dimanche dernier, le Jos. Bélanger a triomphé du Art. Hamel. Voici le sommaire de la partie : Art. Hamel, 5014; Jos. Bélanger, 6503. Ce soir, le Bélanger rencontrera le N. McCarthy, et le Morin sera opposé au Art. Hamel.

Bridge et Whist à l'Union libérale Laurier

Le concours de bridge et de whist de l'Union libérale Laurier s'est terminé avec les résultats que nous donnons ci-dessous.

La distribution des prix aura lieu dimanche prochain, à 7 h., sous la présidence de l'honorable Wilfrid Hamel. Voici les résultats de ce tournoi :

BRIDGE

Par équipe	G	P	Pts
1—M. Labrecque et E. Dion.	9	1	21056
2—E. Bouffard et E. Bouchard.	8	2	21220
3—G. Loiselle et E. Deschamps	7	3	19243
4—L. Marsan et P. Guay	6	4	18163
5—J. Alarie et A. Larose	6	4	19871
6—O. Barrette et E. Marois	5	5	18656
7—A. Simard et J. Delisle	4	6	18712
8—P. Viger et C. Lépine	4	6	16536
9—A. Côté et J. Villeneuve	3	7	13440
10—E. Morency et E. Allard	3	7	16440
11—R. St-Germain et E. Desbiens	2	8	16656

WHIST

Par équipe :
1ère : M.-A. Drolet et E. Boucher.
2ème : P. Lépine et E. Giguère.
3ème : E. Curodeau et E. Bollard.
4ème : E. Falardeau et J. Langlois.

Cette importante compétition aura lieu pour la première fois sur le terrain de golf de Boischatel — Léo Bourgault, détenteur de la coupe "Duc de Kent", défendra son titre — Concours handicap de 18 trous, dimanche matin.

FIN DU CONCOURS "CITE ET DISTRICT"

Le grand tournoi d'invitation pour le trophée du Duc de Kent, sera disputé pour la première fois, samedi prochain, sur le terrain du Royal Quebec Golf Club, sous les auspices de la Province of Quebec Golf Association.

Ce tournoi de 36 trous réunit la plupart des meilleurs joueurs de la province de Québec, et fournit du jeu brillant. Jusqu'à 1940, les joueurs "étrangers" avaient toujours remporté les honneurs, mais Me Adjutor Dussault mit fin à cette "tradition" en 1940, et l'an dernier, ce fut au tour de Léo Bourgault de conserver le trophée à la ville de Québec.

Nos bons joueurs ne se laissent plus impressionner par les bas handicaps de leurs concurrents des autres villes : ils jouent au golf, et l'expérience démontre maintenant qu'ils ont autant de chances que n'importe qui de terminer en tête dans les grandes compétitions.

Greffé au tournoi d'invitation il y a un concours handicap de 18 trous pour les joueurs dont les handicaps sont supérieurs à 11.

Dimanche matin les matchs à 4 à 2 balles seront à l'affiche. Dans l'après-midi, puisque la plupart des joueurs du district seront encore en ville, on en profitera pour compléter la 1ère session du tournoi pour les championnats de la cité et du district de Québec. On se rappelle que, devant la générosité avec laquelle Jupiter Pluvius avait décidé d'ouvrir ses robinets, dimanche après-midi, le comité des matchs du Royal Québec décida de remettre à dimanche prochain la ronde de l'après-midi. Ce sera chance égale pour tous les intéressés.

Julien Blouin, qui n'a presque pas joué cette année, a surpris tout le monde en réalisant un brillant 75 pour sa ronde du matin. Il sortit en 37 et revint en 38. Il aura une marge de 3 coups sur ses plus proches concurrents, Gaston Amyot et Maurice Huot, qui tous deux totalisèrent 78. Me Adjutor Dussault eut des malchances dispendieuses et finit avec 42-38-80. Léo Bourgault, coiffé d'un chapeau de paille de provenance floridienne — il voulait sans doute défier la température ! — fit 41-41-82. Bill Payson joua 41-43-84, mais ne pourra continuer, car il est retourné à McGill pour y entreprendre sa dernière année. Carl Whyte, un ancien du Royal Québec, qui porte maintenant les couleurs du Lorette, a fourni un échantillon de son brio du passé en scorant 44-41-85. Suivent ensuite L. E. Palmer, de Donnacona, avec 87, A. F. Muth et Roméo Racine, du Royal Québec, avec 88 et 89 respectivement. Napoléon Giroux, gagnant du "field day" du Lévis, eut une bien mauvaise journée car il joua 48-42-90.

Nous donnerons ces jours-ci la liste complète de ceux qui ont donné leurs cartes après la ronde de dimanche matin.

Les vedettes d'hier dans les majeures

Enos Slaughter et Nick Beezley, des Cardinals. Le circuit de Slaughter à la dixième manche a amené la défaite des Giants par 4-3, pendant que Beezley les tenait à deux coups sûrs en cinq manches comme lanceur de relève.

Oscar Judd, des Red Sox, a tenu les Browns à six coups sûrs pouru remporter la victoire par 4-2.

Johnny Vander Meer, des Reds, a blanchi les Braves 5 à 0 en leur allouant cinq "hits".

Bob Kennedy, des White Sox, a cogné un double à la neuvième manche pour faire compter le point victorieux et vaincre les Athletics 2 à 1.

Johnny Podgajny, des Phillies, a tenu les Pirates à six coups sûrs pour les battre 5 à 1.

Roy Henshaw, des Tigers, et Johnny Murphy, des Yankees. Henshaw a blanchi les Yankees avec trois coups sûrs en quatre manches, comme lanceur de relève, pour gagner 7 à 6 dans la première partie. Murphy a enrayé le ralliement des Tigers pour assurer la victoire des Yankees, dans la seconde joute, par 5 à 3.

Cyclo

Ce soir, les cyclos auront l'occasion d'assister à une séance de photo. A l'issue d'une courte randonnée, il y aura projection de photos en couleurs au domicile d'un membre du club. Les amis du club Velo sont invités. Le rassemblement se fera au coin du chemin St-Louis.

BASEBALL
au stade municipal
CE SOIR à 8 h. 30
PITTSFIELD
vs
QUEBEC
Entrée générale . . .45, .70
Réservé . . . $1.00 et $1.15
Enfants 25
(Taxes incluses)
Pour informations, tél. 7474

Yankees et Tigers se sont partagé les honneurs à Détroit

Vaincus par 7 à 6 dans la joute initiale, hier, les champions de la ligue Américaine ont gagné la deuxième joute 5 à 3 — Keller et DiMaggio cognent rondement — Murphy fait gagner les Yankees.

Détroit, 17. (P. A.) — Avec l'aide de Charley Keller, qui enregistra son septième circuit, et de Joe Dimaggio qui fit compter deux points sur un simple, les Yankees de New York sont revenus de l'arrière pour remporter la seconde partie d'un programme double, sur les Tigers de Détroit par 5 à 3. Les Tigers avaient gagné la joute d'ouverture par 7 à 6.

C'est Johnny Murphy qui gagna la deuxième joute pour les Yankees. Un simple bon pour deux points, frappé par Dimaggio dans la cinquième manche, et un circuit de Keller dans la septième, après une couple d'autres points, donnèrent une avance considérable aux Yanks et au lanceur Hank Borowy. Mais les Tigers déclenchèrent une attaque contre Hank, et Murphy fut appelé pour le relever. Les Tigers ayant rempli tous les sacs, Johnny alloua à Jimmy Bloodworth un hit qui produisit un double jeu, et mit fin au ralliement.

Les Tigers gagnèrent la première joute grâce au huitième circuit de Bloodworth, frappé avec un homme sur les buts, dans la sixième manche, au moment où le vieux "Lefty" Roy Henshaw entra en scène pour n'allouer que trois coups sûrs et soutenir ainsi les Tigers durant quatre manches en conservant son contrôle sur les Yankees.

Première partie :

New York	. .	021	030	000	—	6	10	1
Détroit	. .	100	123	00x	—	7	9	3

Donald, Branch (6) et Dickey; Benton, Henshaw (6) et Tebbetts.

Deuxième partie :

New York	. . .	100	120	100	—	5	8	1
Détroit	. .	000	002	010	—	3	12	0

Borowy, Murphy (9) et Kearse, Dickey (9); Newhouser, Gorsica (4), Manders (7), White (9) et Tebbetts.

				R	CS	E
Boston	. . . . .	110	100	010	—	4	6	1
St-Louis	. . . . .	000	001	010	—	2	8	1

Judd et Conroy ; Muncrieff, Biscan et Caster 7, Hollingsworth.

				R	CS	E
Philadelphie	. . . .	100	000	000	—	1	8	1
Chicago	. . . .	001	000	001	—	2	8	1

R. Harris et Swift ; Grove et Tresh.

Le "big-six"

AU BATON — Les trois premiers de chaque ligue:

	P.	A.B.	P.	C.S.	P.C.
Gordon, Yankees	93	303	38	78	.344
Doerr, Red Sox	48	192	34	72	.375
Reiser, Dodgers	45	170	39	65	.382
Fleming, Indiens	59	219	35	74	.338
Williams, Red Sox	55	192	55	65	.338
Medwick, Dodgers	49	182	32	60	.330
Lamanno, Reds	39	126	16	41	.325

CIRCUITS — Ligue Américaine : Williams, Red Sox 15, Ligue Nationale : M. McCormick, Reds, et Camilli, Dodgers 9.

POINTS PRODUITS — Ligue Américaine : Williams, Red Sox 63, Ligue Nationale : Mize, Giants 46.

Après avoir essayé toutes les autres bières

C'est bon de revenir à la
BLACK HORSE

La meilleure bière au Canada—produite par DAWES depuis cinq générations

Vous vous raserez
À PERFECTION
avec les Lames PAL en
acier mince . . . et vous
ÉPARGNEZ
15¢ PAR PAQUET!
PAL
ELLES SONT REPASSÉES AU CUIR
5 pour 10¢

PAUL LORTIE ET HUGHES SERONT LES FINALISTE VENDREDI SOIR

Paul Lortie et Len "Cowboy" Hughes en viendront de nouveau aux prises vendredi soir à La Tour. L'engagement sera de 2 chutes dans 3 avec une limite de temps de 90 minutes. Après avoir vu les deux hommes à l'oeuvre lundi soir à l'Aréna, le promoteur a décidé de les ramener dans un match de plus longue haleine. La cloche a sauvé le champion d'une défaite jeudi ; lorsque le gong se fit entendre, Lortie avait bel et bien les deux épaules rivées au matelas. Le combat termine, Lortie tenta de malmener son rival, il l'expédia même sur le parquet en dehors des câbles ; prompt comme l'éclair, Hughes remonta toutefois dans l'arène pour servir au champion une médecine que ce dernier a semblé trouver fort amère.

Zimba Parker a fait excellente impression au cours de son premier combat dans notre ville. L'athlète noir est solide et connait la lutte ; les prises de tête n'ont aucun effet sur lui et l'Indien se ramassait dans les coins de l'arène chaque fois qu'il tentait d'appliquer un ciseau de tête.

Al Tucker sera son prochain adversaire, l'Israélite n'aura qu'à bien se tenir en face de Parker qui peut tout aussi bien être brutal que scientifique. Le combat sera de 2 chutes dans 3 limité à 60 minutes et servira de semi-finale.

Frank Valois et Bob Lortie sont cédulés pour un combat de 30 minutes. Valois a livré deux combats à La Tour, il a vaincu Tucker et fait match nul avec Jean Pusie. Il ne faudrait pas que Lortie s'avise d'agir de la même façon que Tucker, c'est-à-dire qu'il fasse preuve de brutalité car il trouvera sûrement la soupe chaude.

Lucien Santaçon et Jerry Bright s'affronteront dans un match limité à 20 minutes. Ce combat servira d'ouverture à l'intéressant programme du promoteur Lantier.

MANDRAKE, le magicien par Lee Falk et Phil. Davis

POPEYE par E.-C. Segar

Edouard Herriot demande aux pays libres d'être patients comme lui

L'ancien président du conseil de la Troisième République française dit dans un message aux pays libres qu'on ne peut faire plus actuellement pour défendre la liberté humaine et leur conseille la patience.

New-York, 17. (Spécial au "Soleil") — Une maison de New-York qui publie aujourd'hui même une édition de son livre "message aux pays libres",, vient de recevoir de M. Edouard Herriot, ancien président du conseil de la Troisième République, un bref mais émouvant appel où il invite les Américains à être aussi patients qu'il l'est lui-même, et où il s'excuse de ne pas, pour le moment, faire plus qu'il ne fait pour l'accomplissement de la tâche qu'il s'est donnée de défendre jusqu'au bout la liberté humaine.

"Le message aux pays libres" de M. Herriot, déjà publié par une revue des Etats-Unis a été ainsi qualifié : "la plus courageuse expression d'opinion qui nous soit encore venue de France inoccupée".

Dans la dernière lettre que ses éditeurs newyorkais ont reçue de lui et qui, datée du 26 mars dernier, fut mise à la poste dans la petite ville française où M. Herriot mène une vie très retirée, l'ancien président dit :

"... J'écris actuellement plusieurs livres. Ils sont loin d'être terminés parce que je travaille dans des conditions très difficiles. J'aimerais beaucoup vous faire tenir des manuscrits du genre de celui que vous avez publié mais je ne le peux malheureusement pas pour des raisons que je suis incapable de donner dans cete lettre. Soyez patient comme je le suis moi-même. Il ne dépend pas de moi d'agir autrement et de faire plus que je fais ..."

(Signé) **Edouard Herriot**

Citoyen en vue décédé hier à Saint-Roch

M. Félix Emond, ancien comptable de la maison A.-B. Dupuis, est décédé à l'âge de 90 ans et 7 mois — Oncle de l'abbé A. Dion, curé de Stadacona.

La paroisse Saint-Roch vient de perdre un de ses citoyens les plus en vue en la personne de M. Félix Emond, décédé hier, à l'âge de 90 ans et 7 mois, à la suite d'une brève maladie.

M. Edmond, autrefois comptable de la maison A.-B. Dupuis, était né à St-Roch le 27 novembre 1852. Il avait été congréganiste pendant 60 ans. C'était un citoyen exemplaire, un homme d'oeuvres discret et un chrétien convaincu. Sa mort sera vivement regrettée.

Lui survivent, outre son épouse, née Alphonsine Marchand, sept fils, Emile, expéditeur, Hector, employé civil, de Montréal, Charles, comptable chez Rioux & Pettigrew, Henri, inspecteur de la Commission des Liqueurs, Lucien, éditeur-imprimeur, Edgar, secrétaire de W. Brunet & Cie, Ulric, employé au Service provincial des hôtelleries ; trois filles, Lumina, Amanda et Isabelle ; ses belles-filles, Mme Hector Emond (Mary Soulard), de Montréal, Mme C.-A. Emond (Yvonne Chabot), Mme Henri Emond (Florence Evans), Mme G.-Lucien Emond (Germaine Drolet), Mme J.-Edgar Emond (Marie-Anna Marois) ; une belle-soeur, Mme Emma Hubert, de Chicago ; ses petits-enfants, la Rév. Mère Ste-Gertrude du Divin-Coeur, de la Congrégation des Soeurs du Bon-Pasteur, Marie - Anne, Emilienne, Florence, Jeannine Emond, de Montréal, Marcelle, Louise, Raymonde, Liliane, Ginette, Rita, Lise, Michelle, Micheline Emond, de Québec, Roland, Jean-Marc, Robert, Douglas Emond, de Québec.

Le défunt était l'oncle de M. l'abbé Aurélien Dion, curé de St-Zéphirin de Stadacona. Il laisse également plusieurs autres neveux et nièces.

Les funérailles auront lieu vendredi matin, à 9 heures, en l'église St-Roch. Le départ de la maison mortuaire, 35, rue de l'Eglise, se fera à 8 h. 45. L'inhumation aura lieu au cimetière St-Charles.

Le "Soleil" prie la famille si cruellement éprouvée d'agréer l'expression de ses plus vives condoléances.

Six officiers promus dans le district

Plusieurs nominations et promotions sont annoncées par les quartiers généraux du district militaire No 5.

On a annoncé hier, aux quartiers généraux du district de Québec, les nominations et promotions de plusieurs officiers du district.

Le capitaine A.-H. Bolton est promu major.

Le major L.-F. Gignac, autrefois D.A.A.G., (adjudant) à Valcartier, remplira les mêmes fonctions à la 7ème division.

Le capitaine J.-A. Berthiaume, officier d'Etat-Major grade 3, aux Quartiers généraux de Québec, agira comme tel à la 6ème division.

Le capitaine J.-M. Corbett, du 24ème Bataillon de reconnaissance, sera attaché comme officier d'Etat-Major grade 3, à la 7ème division.

Le capitaine B.-H.-R. Bréhault, autrefois adjudant du centre d'instruction de Mégantic, remplira les fonctions de capitaine d'Etat-Major à la 18ème Brigade d'infanterie.

Le lieutenant G.-R. Thompson est promu capitaine. Il appartiendra désormais à la 4ème division.

Les employés d'hôpitaux au Parlement

Les délégués des employés d'hôpitaux de la province ont été reçus hier après-midi par les membres du cabinet provincial.

Une séance du cabinet provincial a eu lieu hier après-midi au Parlement sous la présidence de l'hon. M. Adélard Godbout, mais aucune nouvelle n'a été annoncée par le premier ministre à l'issue de la réunion.

Le cabinet a reçu une nombreuse délégation des employés d'hôpitaux de la province. Les délégués étaient accompagnés de M. Alfred Charpentier, président de la Confédération des Travailleurs Catholiques du Canada, et de M. O'Connell Maher, secrétaire du ministère du Travail.

L'entrevue a duré environ une heure. Aucune déclaration n'a été formulée à l'issue de la discussion, mais nous avons été informés que les délégués ont demandé au gouvernement de la province d'augmenter l'aide accordée aux hôpitaux afin de permettre à ces derniers, en retour, de mieux rémunérer leurs employés. La situation de ces derniers a été exposée sous toutes ses faces par la délégation.

Le premier ministre a promis aux délégués que leur requête serait étudiée attentivement et avec sympathie par le cabinet.

M. Charpentier et M. O'Connell Maher, qui accompagnaient la délégation, font partie tous deux de la Commission provinciale des hôpitaux formée, l'an dernier.

Les oeuvres de Clarence Gagnon

● **L'exposition rétrospective des oeuvres de CLARENCE GAGNON, surnommé "le poète des neiges", s'est ouverte hier soir sous le distingué patronage du Secrétaire de la province, l'hon. HECTOR PERRIER, en présence d'une foule considérable. On voit sur cette photo de l'artiste du "Soleil" de gauche à droite, M. JEAN BRUCHESI, sous-secrétaire provincial, M. EDOUARD MONTPETIT, directeur du Conseil de l'enseignement technique, l'hon. HECTOR PERRIER, secrétaire de la province, M. PAUL RAINVILLE, conservateur du Musée provincial, madame CLARENCE GAGNON, épouse du célèbre peintre canadien-français, et M. VICTOR DORE, surintendant de l'Instruction publique. Au premier plan, on remarque Mlle ANNE BRUCHESI, fillette de M. et Mme JEAN BRUCHESI, qui présente une gerbe de fleurs à Mme CLARENCE GAGNON.**

Le major général Letson visite Valcartier

● **L'adjudant-général de l'armée canadienne, le major-général H.-F.-G. LETSON, est arrivé à Québec aujourd'hui pour une courte visite dans les centres militaires. Cet avant-midi, il s'est rendu au camp de Valcartier où il fut reçu par le colonel PINAULT. Sur la photographie du haut, prise durant la revue du 20e Régiment d'artillerie de campagne, nous remarquons outre le major-général Letson, le lieutenant-colonel Maurice HALLE, commandant du régiment, le brigadier Geo.-P. VANIER, commandant du district de Québec, le colonel PINAULT, commandant du camp et le brigadier J.-A. LECLERC, commandant de la 15e brigade d'infanterie. En bas, le colonel Pinault (à gauche) souhaite la bienvenue à l'adjudant-général.** (Photo de l'armée canadienne).

L'adjudant général de l'armée canadienne visite Valcartier

Le major-général H.-F.-G. Letson est arrivé à Québec aujourd'hui pour visiter le camp militaire de Valcartier et les industries de guerre de notre ville.

Le major-général H.-F.-G. Letson, adjudant-général de l'armée canadienne est arrivé à Québec ce matin, pour visiter le camp de Valcartier et les établissements militaires de la ville.

Il s'est rendu au camp de Valcartier, accompagné du lieutenant-colonel Latterly, du Corps médical et de deux officiers d'Etat-major. Il passa en revue la garde et se rendit aux quartiers du 20ième Régiment d'artillerie de campagne où il fut reçu, avec les honneurs dus à son rang, par le lieutenant-colonel M. Hallé. Le commandant de la 15ième Brigade d'infanterie était présent.

Le major-général H.-F.-G. Letson se rendit ensuite au centre d'instruction supérieure d'infanterie où il fut invité par le lt-colonel J.-J. Chouinard à prendre le diner avec les officiers.

Il laissera le camp de Valcartier au début de l'après-midi pour se rendre au Dépôt du district militaire no 5, où, accompagné de l'officier commandant, il passera en revue la garde et fera l'inspection des quartiers.

A trois heures et demie, il ira rendre visite aux membres de la division féminine de l'Armée canadienne. A quatre heures et quart, il rencontrera tous les officiers des quartiers généraux du district, de même que les chefs de départements.

Nominations faites par Léon Casgrain

L'hon. Léon Casgrain, procureur général, a fait quatre nominations — Me René Théberge, de Montréal, est juge de la Cour des sessions de la paix.

L'hon. Léon Casgrain, C.R., procureur général de la province, a annoncé aujourd'hui les nominations suivantes:

Me René Théberge, C.R., de Montréal, a été nommé juge de la Cour des sessions de la paix pour le district de Montréal. Il succède à M. le juge Jules Desmarais devenu gérant de la Commission des Liqueurs de Québec.

M. Emmett-J. McManamy, de Montréal, a été nommé recorder de la ville de Montréal.

Le Dr Joseph-Tancrède de Montarville Taschereau, de St-Germain de Grantham, a été nommé coroner-adjoint pour le district d'Arthabaska.

Le Dr N.-O. Rothwell, de Témiscamingue, a été nommé coroner-adjoint pour le district de Pontiac.

J.-E. Perron est réélu président

Il dirigera de nouveau cette année les activités du syndicat professionnel des instituteurs de Québec — Chs-E. Gosselin premier vice-président.

M. J.-Eloi Perron a été réélu à la présidence du syndicat professionnel des Instituteurs, hier soir, à l'assemblée générale annuelle. M. Roland Nadeau a été réélu secrétaire pour un 6e terme consécutif, à l'unanimité.

Les autres membres de l'exécutif ont été élus comme suit : 1er vice-président, Charles-Eugène Gosselin (élu) ; 2e vice-président, John-J Sheehy (élu) ; assistant-secrétaire, Fernand Lemieux (élu) ; correspondant, Joseph-E. Hamel (élu) ; assistant-secrétaire, Roland Parent (élu) et directeurs, MM. Théofred Lessard (réélu) et Ulric Leclerc.

Le rapport présenté par le secrétaire, M. Nadeau, sur les activités du groupement, au cours de l'année écoulée, mentionnait que l'on avait tenu 7 réunions générales, 19 du comité exécutif, 7 de comités conjoints, 1 de propagandistes, 4 de comités spéciaux, et qu'il y a eu une retraite fermée, 30 cours d'anglais et 24 cours d'action catholique, au cours de l'année.

Après les élections, le président a les nouveaux membres de l'exécutif ont reçu les félicitations d'usage et fait leurs remerciements.

Quatre avions canadiens atterrissent à Malone, N.Y.

Montréal, 17. (PC)— On a annoncé ici aujourd'hui qu'un avion de l'école d'entrainement no 13 du C.A.R.C., près de St-Hubert, a fait un atterrissage forcé à Malone, N.-Y., et que trois autres avions sont disparus au cours d'une envolée d'entrainement nocturne. Le pilote du premier appareil s'en est tiré indemne, mais l'autre occupant fut blessé, quoique non sérieusement. Les autres avions transportaient deux occupants chacun.

Malone, N.-P., 17. (PA)— La police de l'Etat a annoncé aujourd'hui que trois avions du C.A.R.C. ont fait des atterrissages forcés aujourd'hui dans une région montagneuse du comté de Franklin. Un aviateur a été transporté à l'hôpital. Cet aviateur, E.-A. Wilson, souffre de blessures à la tête. Joseph Gagnier, le gardien d'un camp, a téléphoné à la police et il a déclaré que les avions ont atterri à environ 15 milles au sud-est d'ici.

Le Kiwanis international

Cleveland ,17. (P. A.) — Deux candidats se présentent aux élections du Kiwanis international en convention ici. Ce sont un avocat de l'Ontario, Canada, Fred-G. McAlister, et un gérant-général de journaux, E.-B. Stahlman Jr, de Nashville, Tenn, qui ambitionnent tous deux de devenir président du Kiwanis International. Mlle Charlotte Whitton, de Montréal, a donné une causerie hier sur l'effort de guerre du Canada.

La terre tremble à Istamboul

Istamboul, 17. — (P. A.) Un séisme suffisamment violent pour secouer les maisons et faire osciller les immeubles de rapport a été ressenti dans Istamboul à 8.45 h. a.m., hier. L'ébranlement dura plus d'une minute, mais aucun dommage ne fut signalé immédiatement.

EXPLOITS AMERICAINS

Un aérodrome allié dans le désert de Libye, 17. (P.A.) — Le major Alfred-F. Kalberer, commandant des grands bombardiers Liberator de l'armée américaine qui ont pris part aux opérations de la Royal Air Force en Méditerranée centrale en fin de semaine, a dit aujourd'hui que ses avions avaient atteint un cuirassé italien de 20 bombes et un autre de 15 bombes. En outre, ils incendièrent un croiseur et avarièrent un contre-torpilleur. Kalberer, qui est un ancien pilote commercial, a dit que tous les bombardiers americains étaient revenus indemnes.

La circulation reste fermée sur plusieurs routes de la province

Les dégâts causés par les pluies de ces derniers jours sont tellement considérables que les routes ne sont pas encore rouvertes.

Les pluies diluviennes de samedi et dimanche ont affecté particulièrement les régions du parc des Laurentides, de la Beauce et des Cantons de l'est. Les dégâts ont été si considérables que la circulation n'a pas encore été rétablie.

Ainsi aucune des trois routes qui conduisent au Lac St-Jean, à travers les Laurentides, n'est encore ouverte ; les autos ne peuvent passer sur la route nationale, à Ste-Marie de Beauce et des détours ont été organisés entre Lennoxville et Coaticook et entre East Angus et Cookshire.

De nombreuses équipes du ministère de la voirie sont à l'oeuvre sur toutes les routes qui ont été brisées par les inondations.

A Cap à l'Aigle, un pont temporaire a été construit.

A la côte des Jolin, on a fait disparaitre une partie assez importante de l'éboulis pour permettre aux autos de passer.

Le long de la rivière Malbaie, où les garde-fous avaient été emportés, on a installé des poteaux indicateurs

Grâce à ses travaux, on peut maintenant circuler sans danger de Québec à St-Siméon.

Les trois routes des Laurentides restent fermées. Celle de St-Siméon-Grande Baie, par des inondations et des minages de surface. Celle de St-Urbain-Grande Baie, par des inondation au canton Ferland et un éboulis au lac Ha ! Ha ! Celle de Stoneham-Hébertville par des inondations et du minage en surface.

La route Lévis Sherbrooke est maintenant passable à Lyster et entre Richmond et Sherbrooke. L'eau se retire lentement. Les inondations étaient surtout considérables à Bromptonville.

La route Beauceville - Sherbrooke est aussi réouverte entre Cookshire et Bury.

A Ste-Marie de Beauce, il y a encore de l'eau sur la route nationale. Les autos doivent passer de l'autre côté de la rivière, à partir de Scott.

Entre Lennoxville et Coaticook et entre East Angus et Cookshire, la circulation n'a pas été rétablie. Des ponts ont été emportés et la construction de ponts temporaires est assez longue. Il faut faire des détours.

Des jeunes gens d'âge militaire sont poursuivis

La Gendarmerie Royale retrace des jeunes gens d'âge militaire qui ont refusé de se rapporter —$10 à $50 d'amende.

De nombreuses condamnations de jeunes gens d'âge militaire, qui ont refusé de se rapporter à l'examen médical ou ont négligé de donner leurs changements d'adresses sont prononcées dans les différents districts judiciaires. Tous ces jeunes gens ont été retracés par des agents de la Gendarmerie Royale du Canada sur plaintes portées par le registraire du district de Québec.

M. Hector Lemay, registraire intérimaire, nous déclarait, ces jours derniers, que de nombreuses autres poursuites seraient bientôt prises contre les jeunes gens qui ont ainsi omis de se conformer aux règlements. M. Lemay nous a aussi fait voir avec quelle tolérance les jeunes conscrits avaient été traités jusqu'ici. A l'avenir il faudra cependant se montrer plus sévères, car il ne peut y avoir d'exception à la loi générale.

Dans les différents districts, les magistrats ont aussi fait remarquer qu'ils seront à l'avenir plus sévères à l'égard des jeunes gens qui seront traduits devant eux sous des accusations analogues. Ces jours derniers, plusieurs des accusés ont été condamnés à des amendes variant entre $50.00 et $10.00. Il y a eu des condamnations, notamment au Bic, à Rivière-du-Loup, à Québec, à St-Angèle de Piémont et à différents autres endroits.

Meurtre à New-York

New-York, 17. (P.A.) — On a retrouvé aujourd'hui, à l'arrière d'un grill, dans un lot vacant de Brooklyn, à 50 pieds d'une artère principale, le cadavre calciné et encore chaud d'un jeune homme. Le corps du jeune homme avait été déposé dans un coffre et il était maintenu dans une position assise. Des chiffons et des papiers ayant une forte odeur de gazoline ou de kérosène ont été trouvés dans la boite, et il y avait des pistes fraiches de pneus, ce qui indiquait que le cadavre y avait été transporté en automobile.

A St-Malo

Il y aura assemblée de la Ligue des citoyens de St-Malo, ce soir, à 8 heures. Des questions importantes seront discutées.

ET OUI! — CET ÉTÉ

JASPER PARK LODGE DANS LES ROCHEUSES CANADIENNES

Saison: 15 juin-31 août. Golf, tennis, natation, équitation en forêt, pêche dans un décor alpestre superbe. Cuisine et service excellents $9. et plus par jour, repas compris. Montez dans les voitures climatisées du "Continental Limité". Pour tout renseignement s'adresser aux agents

CANADIEN NATIONAL

... mène partout au Canada

Sir Charles Fitzpatrick meurt à Québec à l'âge de 91 ans

Cet éminent concitoyen a rayonné dans le triple domaine politique, judiciaire et administratif — Ancien lieutenant-gouverneur de la province, il fut juge en chef de la Cour Suprême et député-gouverneur général.

Sir Charles Fitzpatrick, ancien lieutenant-gouverneur de la province de Québec, ancien juge en chef de la Cour Suprême et ancien-député gouverneur général du Canada, est décédé aujourd'hui à l'âge de 91 ans. Le pays perd en lui l'un de ses fils les plus distingués. Bien peu de carrières d'hommes publics ont été aussi fécondes et aussi utiles. Notre éminent et regretté compatriote a rayonné dans le triple domaine, politique, judiciaire et administratif. Ses talents et sa grande activité l'ont conduit aux postes les plus importants qu'il a remplis avec une dignité et une sagesse admirables.

La mort de sir Charles Fitzpatrick plonge dans un deuil cruel l'une de nos familles québecoises les plus estimées et les mieux connues dans tout le Canada. Plusieurs de ses petits-fils servent présentement dans l'armée canadienne en Angleterre. D'autres brillent dans le monde politique et administratif.

La carrière de sir Charles Fitzpatrick a été une continuelle ascension. Tous les succès ont couronné sa belle activité. Dès ses années de collège, il se révélait déjà un esprit hautement supérieur. Durant ses études, à tous les degrés, il a remporté les plus enviables distinctions. Lancé dans la vie politique plus tard, il a continué à exceller jusqu'à atteindre aux plus grands honneurs. Sa vie constitue une admirable leçon de dévouement, d'intégrité et de travail.

Sir Charles Fitzpatrick a occupé, avec honneur, dans le triple domaine politique, judiciaire et administratif, les plus hautes charges qu'un Canadien, désireux de servir son pays, peut ambitionner.

Né à Québec, le 19 décembre 1851, du mariage de John Fitzpatrick, marchand de bois, et de Mary Connolly, il a fait ses études classiques au collège de Sainte-Anne-de-la-Pocatière et au séminaire de Québec. Ce stage, dans deux institutions d'enseignement canadiennes-françaises, lui a permis de maitriser la langue française à l'égal de sa propre langue.

M. Fitzpatrick a fait ses études de droit à l'université Laval où il remporta la médaille d'or du gouverneur général.

Admis au barreau le 9 décembre 1876, on peut dire qu'il se plaça au premier rang de sa profession, dès ses débuts.

Il fut avocat de la Couronne pour le district de Québec, de 1879 à 1887, et professeur de droit criminel à l'université Laval pendant plusieurs années.

M. Fitzpatrick a été député du comté de Québec à la législature de Québec, de 1890 à 1896, puis député du même comté à la Chambre des Communes, de 1896 à 1906.

Solliciteur général du Canada de 1896 à 1902, il a été ministre de la Justice de 1902 à 1906, sous l'administration Laurier.

Le 4 juin 1906, l'honorable M. Fitzpatrick devenait juge en chef de la Cour Suprême et député-gouverneur-général.

Après douze années de services distingués à la plus haute cour du pays, il acceptait le 21 octobre 1918, la charge de lieutenant-gouverneur de la province de Québec, qu'il conserva jusqu'au 31 octobre 1923.

Sir Charles Fitzpatrick était conseiller privé de Sa Majesté, grand-croix de l'ordre de Saint-Michel et de Saint-Georges, en 1907, docteur en droit des universités Laval, d'Ottawa, de McGill, de Toronto et de Notre-Dame (Indiana), commandeur de l'ordre de Saint-Grégoire-le-Grand. Ajoutons qu'il a été administrateur du Canada pendant l'absence du pays, du duc de Connaught.

Il avait épousé en 1879, Corinne, fille de l'hon. R.-E. Caron, qui avait été lieutenant-gouverneur de la province de 1873 à 1876.

Survivent au regretté disparu son épouse, Lady Fitzpatrick, quatre enfants, Mme L.-Arthur Cannon,

(Suite à la page 19, 2e col.)

Une délégation des ouvriers

Son Honneur le maire Lucien Borne a reçu, ce matin, à l'Hôtel de Ville, une délégation d'ouvriers employés à la construction de l'égout collecteur. Les délégués se sont plaints de contre-maitres qui arrêtent les travaux trop fréquemment sous prétexte qu'il y a apparence de mauvais temps. La délégation a demandé le droit de travailler même s'il y a apparence de mauvaise température et même s'il ne fait pas trop mauvais.

Les ouvriers ont fait remarquer à S. H. le maire qu'ils sont dans une situation assez pénible quand ils ne peuvent travailler le temps auquel ils ont droit. M. Borne a donné raison à la délégation et il a donné les ordres en conséquence.

MM. les échevins Wilfrid Samson, Pierre Bertrand et J.-B. Martel assistaient à l'entrevue et ils prirent la part des ouvriers.

M. J.-C. Thorson sera à Québec le 23

Le ministre des services nationaux de guerre, l'hon. J.-C. Thorson, a accepté l'invitation du premier ministre et des membres du conseil exécutif de la province de Québec d'assister à un diner qui sera offert le 23 juin prochain aux membres de la convention de la National Editorial Association, qui comprend les représentants des grands quotidiens des Etats-Unis. Le ministre de la Justice, l'hon. Louis St-Laurent adressera la parole aux délégués au déjeuner qui leur sera offert le lendemain par le gouvernement fédéral au Château Frontenac.

Deux navires torpillés

Washington, 17. (P. A.) — La marine américaine annonce aujourd'hui le torpillage de deux navires marchands, un navire de moyen tonnage du Panama et un autre de petit tonnage du Honduras dans la mer des Antilles. Les survivants ont été débarqués dans un port de l'est américain.

M. H. Bérubé est décédé à l'Hôtel-Dieu

Une famille bien connue de cette ville et fort estimée du quartier Limoilou vient d'être plongée dans le deuil par la mort de M. Henri Bérubé, survenue ce matin à l'Hôtel-Dieu de Québec, après quelques semaines de maladie. Le défunt, qui était âgé de 54 ans et 7 mois, était le fils de M. E.-P. Bérubé, épicier et marchand de charbon de Limoilou, et le cousin de MM. les abbés capitaine Emile Jobidon et Arthur

Jobidon, ce dernier du Séminaire de Québec. Son épouse, née Marie-Anna Jobidon, l'avait précédée dans la tombe, il y a 7 ans.

M. Bérubé laisse le souvenir d'un homme intègre et actif. Dévoué, il consacra une grande partie de son temps aux oeuvres sociales et nationales, travaillant ainsi à préserver les intérêts supérieurs de la société. Il fut tout à tour président de la Société St-Jean-Baptiste et de la Ligue des citoyens de Limoilou. C'était un membre du conseil de Québec 446 des Chevaliers de Colomb.

Il laisse dans le deuil ses fils, MM. Ewing et Guy Bérubé ; ses filles, Mlles Henriette et Antoinette Bérubé ; son père, M. E.-P. Bérubé ; ses soeurs, Mlles Théodora, Marie et Thérèse Bérubé ; sa belle-mère, Mme Vve Pierre Jobidon ; ses belles-soeurs, Mme Achille Bérubé et Mme Vve J.-Ernest Bérubé ; ses beaux-frères et belles-soeurs, M. et Mme P.-G. Jobidon, M. le notaire Gustave Jobidon et Mme Jobidon ; ses neveux et nièces, MM. Jean, Pierre, André et Fernand Bérubé, Mlles Colette, Françoise, Thérèse, Suzanne et Hélène Bérubé ; Mme Jean-Louis Gagnon (Hélène Jobidon), Mlles Simone, Anita, Madeleine et Denise Jobidon, ainsi que MM. Joseph, Pierre-Paul, Roger, Gilles, Louis et Antoine Jobidon.

Il était également le cousin des RR. SS. Saint-Marc, assistante à l'Hôtel-Dieu, et Marie-Bernard, de la même institution.

La dépouille mortelle repose en chapelle ardente chez M. E.-P. Bérubé, 141, 3e Rue, Limoilou.

Les funérailles auront lieu samedi matin, à 9 heures, à l'église Saint-Charles de Limoilou. L'inhumation aura lieu au cimetière Saint-Charles.

OH NON, NON !

Vous n'avez pas besoin de vous droguer quand il vous faut un laxatif. Essayez Feen-a-mint — la gomme à mâcher laxative au goût de menthe, dont la dose précise se mélange à la salive et est prise de façon naturelle. Achetez-en dans n'importe quelle pharmacie.

5F-41

Feen-a-mint The Chewing Gum LAXATIVE 20c 20c

M. St-Laurent revendique les droits des Canadiens français

(Suite de la page 3)

ministre des Munitions, "que le système du libre choix pour l'armée, le système du volontariat n'est sûrement pas le pire. On m'objectera peut-être que le système obligatoire est plus scientifique. Je dirai que c'est là une question d'opinion. Mais je reviens à mon idée. Le libre choix me semble le meilleur système. Je crois, en effet, que c'est l'homme qui désire entrer dans l'armée qui fait le meilleur soldat. On peut en dire autant de la marine et de l'aviation. On ne doit pas mettre le volontariat au rancart simplement parce qu'un meilleur système de levée des hommes existe. Il se peut que, plus tard, nous soyons obligés de recourir au système obligatoire, mais jusqu'ici les circonstances ne l'exigent pas".

Le capital humain

M. Howe ouvrit alors une parenthèse pour expliquer sa propre politique au sujet du capital humain.

"Certes", dit-il, "les exigences militaires et stratégiques changeront, et c'est pourquoi le gouvernement doit être libéré de restrictions dans l'exercice de ses pouvoirs. Je ne prétends pas que nous devrions ou que nous pouvons arrêter l'accroissement de nos services armés. Je suis en faveur, et je l'ai toujours été, de l'enrôlement de chaque homme physiquement apte, dans la plus grande mesure compatible avec l'effort de guerre maximum. J'ai averti les entrepreneurs de travaux de guerre à être prêts à perdre une grande proportion de leurs hommes éligibles pour le service militaire. J'ai encouragé la formation et l'emploi des femmes, de même que celui des ouvriers plus âgés. Je continuerai de poursuivre cette politique.

"Mes vues reposent sur le fait que les ressources humaines pour les services de l'armée et pour la production industrielle ne sont pas illimitées".

800,000 personnes aux travaux de guerre

Le ministre des Munitions cita alors des statistiques préparées par son ministère. D'après ces statistiques, 800,000 personnes, dont les femmes constituent un sixième, sont engagées directement ou indirectement dans la production de guerre : fabrication des munitions et des fournitures, exécution de travaux de défense nationale, industries fournissant les matières premières et les services essentiels à cette production de guerre. Vers la fin de l'année, on croit qu'il faudra 85,000 ouvriers de plus pour la production de guerre, et au début de 1943, la production de guerre emploiera directement ou indirectement environ 910,000 personnes, d'après les prévisions du ministère des Munitions. Depuis le commencement de l'année, l'emploi de guerre augmente au rythme de 28,000 personnes par mois.

Le travail féminin

M. Howe estime que le pourcentage de femmes engagées en ce moment dans la production de guerre dépasse 20 pour 100. On fait tous les efforts pour l'accroître. La main-d'oeuvre féminine est diversement distribuée.

Dans un centre, 52 pour 100 de tout l'emploi manufacturier de guerre comprend des femmes, le pourcentage est de 43 pour cent dans un autre centre; il est de presque 41 pour cent dans une autre localité; de 35 pour cent dans deux autres; il varie de 20 à 30 pour cent dans dix autres centres. Il y a maintenant 120,000 femmes employées actuellement dans les usines et fabriques de guerre. L'emploi féminin augmente chaque jour.

500,000 sous les armes

En plus des 800,000 personnes qui sont engagées directement ou indirectement dans l'industrie de guerre, il y a déjà 500,000 personnes dans les services de l'armée, continua M. Howe. Ce chiffre sera augmenté de 100,000. Avant la fin de l'année fiscale, la production de guerre et les services de nos forces armées absorbent donc environ 1,300,000 personnes, et il leur faudra 210,000 personnes de plus avant la fin de la première partie de 1943, soit 100,000 pour les forces armées et 110,000 pour la production de guerre.

Dans l'étude du problème de l'emploi des ressources humaines, il faut également tenir compte de l'agriculture, a dit le ministre des Munitions. On estime qu'il y a environ 1,350,000 personnes, engagées dans l'agriculture, à l'exclusion des ménagères.

"Il faut également, continua M. Howe, tenir compte des exigences minimum des industries et des services essentiels civils:. On estime qu'il y a 300,000 personnes environ engagées dans ces industries et services essentiels".

L'emploi non agricole

L'emploi non agricole, estime-t-on, comprend plus de 3,100,000 personnes. Si de ce chiffre nous soustrayons les 800,000 personnes engagées dans la production directe ou indirecte de guerre et les 300,000 personnes engagées dans les services non essentiels de guerre et dans les mines, il reste donc plus de 2,000,000 de personnes engagées dans la production et les services publics. Une bonne partie de ces personnes sont nécessaires pour le maintien de l'économie civile, comme celles qui sont engagées dans la fabrication des vêtements et des produits alimentaires et autres nécessités.

C'est de cette source également que les industries de guerre et les forces armées doivent obtenir les personnes supplémentaires dont elles ont besoin.

Nous avons donc environ 5,000,000 de personnes engagées: dans les forces armées (500,000), la production de guerre (800,000), l'agriculture (1,300,000), les autres services essentiels et les mines (300,000), et les industries et les services civils (2,000,000), continua M. Howe. Je n'ai pas besoin de vous dire que la situation est serrée, pour un pays dont la population est de moins de 12,000,000.

Il faut trouver 200,000 personnes

Des 2,000,000 de personnes engagées dans les industries et les services civils, on peut estimer en gros que, par des mesures radicales, on pourrait en détourner 500,000 vers les industries et les services de guerre. C'est de ce dernier nombre et de l'augmentation de la population des travailleurs évaluée à 100,000 personnes par année, qu'il faut trouver les 200,000 personnes, dont on aura besoin pour les forces armées et pour la production de guerre, d'ici à la fin de la première partie de 1943, pour exécuter les présents programmes.

"Je ne prétends pas", continua le ministre de Munitions, "que nous avons épuisé nos sources de main-d'oeuvre masculine et féminine. J'ai confiance que, si nous continuons de maintenir une politique d'équilibre dans les exigences des services armés et des industries de guerre, nous pourrons nous développer raisonnablement dans les deux directions.

"En notre pays", dit ensuite M. Howe, "la conscription est passée au rang de controverse politique. On en a parlé tout d'abord lors de l'élection complémentaire de York-Sud. Et le candidat qui mit alors la conscription de l'avant (l'hon. Arthur Meighen, chef national du parti conservateur) a subi une défaite écrasante.

"Depuis lors on n'a cessé de se servir de la conscription comme d'une arme politique. Et c'est pour mettre fin à cette controverse politique qu'on a tenu le plébiscite."

Le ministre des munitions rappela alors que la majorité de la population s'était montrée favorable à la libération du gouvernement de ses promesses anticonscriptionnistes.

Réponse à M. Cardin

Ici, M. Howe fit une allusion directe à l'hon. P.-J.-A. Cardin, ancien ministre des Travaux publics et des Transports.

"Tandis que j'écoutais la semaine dernière, rappela-t-il, l'appel éloquent de mon vieil ami et de mon ancien collègue, le député de Richelieu - Verchères, je ne pouvais m'empêcher de me laisser émouvoir par sa grande éloquence, mais il m'était impossible de trouver ses arguments logiques. M. Cardin participa à l'élection complémentaire de Montréal-Ste-Marie malgré l'avis de son médecin et il fit ensuite un appel pour un vote affirmatif au plébiscite.

"En agissant ainsi, continua le ministre des Munitions, M. Cardin croyait nécessaire de libérer le gouvernement de ses engagements. Après avoir fait un tel appel à la population, il me semble qu'il se devait, comme n'importe quel autre député en cette Chambre, d'accepter en entier le verdict du peuple du Canada.

"M. Cardin s'est objecté au fait que la conscription pourrait être établie secrètement par arrêté ministériel sans débat au parlement. Je voudrais rappeler à la Chambre que l'on lève actuellement des hommes en vertu de la loi de la mobilisation d'après des règlements avec lesquels tous les députés sont très familiers."

Comme M. Howe allait continuer à donner la réplique à M. Cardin, il dut se rasseoir après que le président des Communes, l'hon. J.-A. Glen, lui eut signifié que la limite de 40 minutes allouée pour son discours était expirée.

M. MAURICE LALONDE

M. Maurice Lalonde, député libéral de Labelle, fut le premier parlementaire de la province à participer au débat sur l'amendement à la loi de mobilisation au cours de la séance d'hier.

"Nous avons entendu encore cet après-midi", a-t-il dit, "l'un des ministres les plus autorisés, le ministre des munitions, nous dire que la conscription n'était pas nécessaire. Seulement, on la réclame quand même, malgré que l'enrôlement volontaire soit plus que suffisant et que le danger s'approche de nos côtes.

"En certains milieux", rappela-t-il, "on reproche à la population québécoise de saper l'unité canadienne. Je répondrai que nous avons travaillé pour l'unité canadienne depuis qu'il y a un Canadien français qui foule le sol de ce pays. Nous avons travaillé pour l'unité canadienne lorsqu'on nous a demandé le sacrifice de l'argent et du sang en 1917 et en 1918.

"Nous avons travaillé pour l'unité canadienne lorsque nous avons déclaré la guerre en 1939. Nous avons travaillé pour l'unité canadienne en acceptant la loi de mobilisation, à condition qu'il n'y aurait pas de conscription pour outre-mer. Nous avons travaillé pour l'unité canadienne en nous enrôlant en nombre suffisant pour que l'on ne nous accuse pas de lâcheté, à condition toujours qu'il n'y aurait pas de conscription pour service outre-mer.

"Nous avons encore accepté le principe du plébiscite à la suite des promesses formelles que l'on a faites que jamais il n'y aurait de conscription pour outre-mer. Après cela, on nous demande de renier nos promesses et on nous accuse de n'avoir pas compris le véritable sens du patriotisme canadien. Alors je proteste !

Et M. Lalonde de terminer en disant qu'il croyait de son devoir de voter contre l'amendement à la loi de mobilisation.

M. L.-P. LIZOTTE

"Si notre ennemi est sur les côtes canadiennes, devons-nous lui donner rendez-vous sur les côtes de l'Angleterre? Il serait à craindre qu'il ne manquât au rendez-vous et qu'à notre retour nous ne le trouvions confortablement installé chez nous. Si nous dégarnissons notre littoral, nous commettons plus qu'un acte d'illogisme, mais nous commettons un véritable acte de désertion, crime que l'histoire nous reprochera un jour."

Voilà l'avertissement qu'a lancé M. L.-P. Lizotte, député libéral de Kamouraska, au cours du débat.

M. Lizotte donna les raisons qui l'avaient amené à se ranger dès le début "du côté des quelques francs-tireurs libéraux." Il avait peut-être eu tort de se ranger du côté des "dissidents" de la première heure; cependant, "on a quelquefois raison d'avoir tort, mais on n'a jamais tort d'avoir raison".

La province de Québec s'est prononcée d'une façon catégorique lors du plébiscite; c'était son droit de penser par elle-même, de juger froidement. Dans les autres provinces, on n'a fait qu'une lutte durant cette campagne du plébiscite et ce fut celle qui demandait un vote affirmatif. Contrairement à ce qui s'est fait dans le Québec, personne n'a osé exprimer le point de vue de ceux qui voulaient voter négativement. Voilà comment, après la guerre, l'on comprendra mieux que "la vieille province de Québec est restée le refuge du gros bon sens."

Le député de Kamouraska a rappelé qu'en face de la promesse formelle qu'on n'aurait jamais la conscription, la province de Québec a toujours répondu généreusement. En 1939, à la déclaration de guerre; plus tard, en hommes et en approvisionnements, ce fut une réponse affirmative.

Lors de la présentation de la Loi de mobilisation qui conscrivait nos jeunes gens pour la défense du pays, il en fut de même ; de nouveau, on demanda à la province de Québec, d'épuiser toutes ses ressources, en nature et en argent, pour faire échec à Hitler, et Québec répondit "oui" ; lors des emprunts de la victoire et des campagnes en faveur de la Croix-rouge, notre province donna au maximum tout son appui ; sous l'empire du volontariat et pour aller défendre les Iles Britanniques, Québec fit plus que sa part.

"Mais, un jour, après le départ du grand chef canadien-français, on a dit à Québec : "nous voulons maintenant effacer les promesses que nous vous avons faites solennellement, concernant la conscription pour le service outre-mer." Cette fois Québec, qui a conservé le respect de la parole donnée, s'est levé en masse pour répondre au gouvernement : non."

L'exemple des autres dominions

Le député Lizotte ne croit pas que les gens du Québec doivent passer pour déloyaux, parce qu'ils n'ont pas consenti à la contrainte lorsqu'il s'est agi d'envoyer leurs fils à l'étranger. Il faudrait alors en dire tout autant de l'Australie, du dominion Sud-Africain, de l'Irlande du Nord, dont le territoire fait partie du Royaume-Uni. "On nous traite de séparatistes, de traitres, de lâches," dit-il, "pour la seule raison que nous différons d'opinion sur une méthode d'effort de guerre qu'on nous suggère tout en la sachant inutile et nuisible à la victoire."

En terminant M. Lizotte a supplié le premier ministre, avant "de prendre la décision suprême d'imposer cette tragique mesure, de se souvenir du support généreux et désintéressé qu'il a toujours reçu du bloc solide de Québec, la pierre angulaire du parti libéral qui l'a maintenu au pouvoir."

L'hon. Ls ST-LAURENT

"Je veux faire certaines affirmations quant aux relations des deux races en ce pays, affirmations que des collègues de langue anglaise peuvent peut-être trouver discutables", déclara, en français, l'hon. Saint-Laurent, au début de son discours.

"Je crois donc", continua-t-il, "qu'il vaut mieux que je fasse ces affirmations en anglais pour que mes collègues de langue anglaise ne me soupçonnent pas de me servir d'une langue qu'ils comprennent moins bien, pour faire passer plus facilement ces remarques.

"Je sais que mes collègues de la province de Québec me comprendront aussi bien en anglais qu'en français. S'il y a de mes concitoyens de ma province et d'ailleurs qui veulent savoir exactement ce que j'aurai dit, ils en auront une traduction très fidèle dans la version française du Hansard".

Et le ministre de la Justice poursuivit alors son exposé en anglais.

"Ce débat", dit-il, "de même que l'agitation faite dans le pays et dans les journaux à l'occasion du bill actuellement soumis en deuxième lecture, ont pu être considérés par beaucoup comme des incidents regrettables dans la vie nationale du Canada.

"Mais le bill lui-même est la conséquence logique du vote enregistré récemment sur le plébiscite. De même l'attitude de ceux qui favorisent l'adoption de cette mesure et de ceux qui s'y opposent, s'avère peut-être aussi la conséquence logique de la façon dont les électeurs se sont divisés lors du plébiscite".

Divergences d'opinions regrettables mais encore inévitables

"De telles divergences d'opinions au sein de la nation canadienne sont regrettables", montra M. Saint-Laurent. "Mais ces divergences sont encore inévitables et il se peut qu'elles le restent pour longtemps encore.

"Nombre de bons Canadiens les déplorent, mais on ne doit pas les envisager avec découragement.

"Elles semblent, en effet, l'une des conséquences inévitables de la situation dans laquelle la Providence a placé les citoyens de ce pays.

"Bien qu'il soit vrai que les Canadiens des deux grandes races agissent généralement avec réalisme, il n'en reste pas moins vrai que dans leurs discours, dans leurs discussions et dans leurs querelles, ils se montrent trop souvent enclins à s'en tenir à des idéals difficiles à concilier.

"Ils tirent leur origine", expliqua le ministre de la Justice, "de peuples différents, de peuples qui, pendant des siècles, furent ennemis et dont les procès sociaux se sont développés différemment aussi.

"La Providence a placé des rejetons vigoureux de ces deux races côte à côte dans les terres nouvelles de l'Amérique. Et la réalité oubliant ces origines raciales les a forcés à travailler de concert à l'édification d'une nouvelle nation.

"Cette situation paradoxale n'a échappé à personne. Même en temps de paix, les Canadiens réfléchis ont toujours senti la nécessité d'en tenir compte".

L'unité nationale

Le ministre expliqua que depuis 1920 le Canada a accompli des progrès immenses en vue de réaliser son unité nationale. "Et, en dépit de tout ce qui a été dit ou écrit au cours de ces derniers mois, même malgré le vote qui sera donné sur ce bill, ces progrès ne seront pas anéantis."

M. St-Laurent fit alors allusion à la lettre qu'il écrivit à ses électeurs de Québec-Est, lettre dans laquelle il disait que le gouvernement actuel n'imposerait la conscription que si elle s'avérait nécessaire "pour notre propre salut", c'est-à-dire pour la survivance de notre pays, en un mot, du Canada.

"Je n'ai rien à retrancher de ce que j'ai dit à ce sujet, commenta aussitôt le ministre de la Justice.

"Je n'ai pas honte d'affirmer que le devoir de porter les armes, de combattre et de mourir est un devoir que le citoyen doit uniquement à son propre pays", insista M. St-Laurent.

"Il se peut, naturellement, et c'est maintenant le cas, que le salut de son propre pays demande la participation entière dans les expéditions militaires que son propre pays et d'autres nations alliées entreprennent de concert dans le but d'assurer la défaite d'un ennemi commun. Mais, au delà de cela, je ne reconnais pas d'autre obligation", poursuivit le ministre de la Justice.

"Il peut être grand et glorieux de combattre, de mourir pour le salut du monde, pour le salut des nations unies, pour le salut de la démocratie et de la civilisation chrétienne, mais les droits de citoyen d'un pays n'exigent pas autant que cela", précisa M. St-Laurent.

Notre patriotisme n'est inférieur à celui d'aucun autre citoyen

"Aujourd'hui comme en 1939 au début de la guerre, je suis prêt à affirmer", continua-t-il, "que le patriotisme des Canadiens d'origine française n'est inférieur à celui d'aucun autre citoyen au pays.

"Je reste toujours d'opinion que l'approbation de la conscription ou l'opposition à la conscription soit la véritable pierre de touche du patriotisme.

"Car, c'est dans notre conception des droits et des obligations du citoyen que se trouve l'origine de l'opposition dans ma province ou chez mes compatriotes contre ce qu'ils entendent par conscription.

"Ce n'est pas au mot qu'ils s'objectent, mais à la chose que le mot de 'conscription' symbolise maintenant dans leur esprit. Pour eux, la conscription est la théorie qui veut qu'ils soient forcés de s'enrôler, de s'entrainer, de combattre et de mourir pour une cause autre que pour la défense et le salut de leur propre pays.

"Il va de soi que, lorsqu'une question est entrée dans le domaine de la controverse, on en parle de bien des manières. Mais, en réalité, le différend actuel n'est que l'une des manifestations des causes fondamentales de la plupart de nos difficultés".

Les deux conceptions du patriotisme au Canada

M. Saint-Laurent rappela qu'il avait souligné à ses électeurs de Québec-Est qu'il existait au pays deux conceptions très différentes au sujet du patriotisme véritable au Canada. "D'ailleurs, au sujet du patriotisme des Canadiens français, sinon du patriotisme de la majorité des Canadiens, on pourrait rappeler la parole fameuse de Lord Tweedsmuir qui disait en 1937 :

"Le Canada est une nation souveraine et ne peut accepter de directives mondiales docilement ni de l'Angleterre, ni des Etats-Unis ni d'aucun autre pays. Le Canadien doit être loyal tout d'abord au Canada et au Roi du Canada, et sa loyauté ne doit pas aller en premier lieu à l'empire britannique. Qui nierait cela rendrait à mon sens un mauvais service à l'Empire".

"Par ailleurs, la conception opposée du patriotisme se manifeste par un attachement aveugle, sentimental, orgueilleux et même arrogant à l'Angleterre et à aucun autre pays, non seulement à titre de mère-patrie, mais aussi comme si l'Angleterre était l'unique pays vers lequel tous les coeurs loyaux britanniques doivent se tourner.

"N'a-t-on pas vu un ancien premier ministre du Canada, alors qu'il abandonnait la direction de son parti politique à la veille de son départ pour l'Angleterre, dire à ses amis qui se pressaient autour de lui : "Je rentre dans mon pays". Et n'a-t-on pas entendu alors un autre premier ministre canadien lui répondre alors: "combien je vous envie !", souligna M. Saint-Laurent.

"D'ailleurs, me trouvant à Toronto le 10 septembre dernier, j'ai lu pour une fois les journaux de Toronto, chose que je ne faisais pas souvent avant de venir à Ottawa", nota le ministre actuel de la Justice. "J'ai lu alors un article qui m'a particulièrement frappé parce qu'il m'a paru caractéristique de la mentalité d'un certain nombre de nos compatriotes de langue anglaise".

"A leurs yeux", dit-il, "il semblerait que le Canada n'ait jamais été rien d'autre et ne sera jamais rien d'autre qu'une colonie conquise. Pour eux, l'évolution constante de l'histoire canadienne au cours du dernier siècle et même le statut de Westminster est resté absolument sans signification.

"Sir Robert Borden n'appartenait pas à cette catégorie de patriotes, mais il apparait qu'un trop grand nombre de députés de l'opposition, leurs amis et leurs partisans dans certaines parties du pays, ont retardé le développement du Canada comme nation depuis le temps de William Lyon Mackenzie et de Louis-Joseph Papineau, depuis le temps de John A. Macdonald et de Georges-Etienne Cartier, depuis le temps de Wilfrid Laurier et de Newton Rowell à venir jusqu'à nos jours à l'époque du premier ministre actuel et de mon prédécesseur au ministère de la Justice, feu le Très Honorable Ernest Lapointe".

Le colonialisme, obstacle à l'unité nationale

"Le colonialisme", expliqua le présent ministre de la Justice, "reste l'un des obstacles à l'unité nationale au Canada".

"Malheureusement", dit-il, "cette difficulté est accentuée par la manière dont on envisage l'effort de guerre du Canada, non seulement au pays mais même en dehors de nos frontières".

"Car les Canadiens de ma province, au moins, ne croient pas que notre participation à cette guerre soit simplement une partie de la contribution générale à la cause commune".

"Nous croyons", s'écria-t-il, "que le Canada est engagé dans cette guerre pour son intérêt propre et pour son propre salut. Aussi, sans vouloir diminuer en rien notre admiration pour les vaillants chefs de l'Angleterre et des Etats-Unis, nous croyons que le vrai chef et le vrai porte-parole du Canada au conseil des Nations-Unies est le chef de notre propre gouvernement, le premier ministre du Canada. Nous déplorons la tendance manifestée trop fréquemment à oublier ce fait".

La guerre actuelle diffère de l'autre

"Un autre obstacle à l'unité nationale", dit-il, "est l'attitude de ceux qui envisagent simplement la guerre actuelle comme une reprise de la dernière guerre, l'attitude de ceux qui s'imaginent que la guerre actuelle doit être faite de la même manière que l'autre guerre avec le même nombre de fantassins tenant les mêmes lignes de combat et subissant les mêmes terribles pertes en vies humaines".

"Et cela n'aide pas non plus à l'unité nationale", commenta-t-il, "de laisser croire qu'au lieu de 130,000 hommes, c'est 500,000 à 750,000 hommes qu'il nous faudrait dans l'armée canadienne d'outre-mer".

"Mais le peuple canadien réalise en général", dit-il, "que la guerre actuelle n'est pas une guerre de tranchées à front unique comme lors du dernier conflit. Ce n'est pas une guerre qui peut être gagnée par une concentration à aucun point donné.

"C'est une guerre qui couvre toute la surface du globe; c'est une guerre sur les sept océans; c'est une guerre dans tous les ciels; c'est une guerre qui se livre dans les chantiers maritimes et dans les ports ; c'est une guerre qui se poursuit dans les usines et sur les fermes".

Partout, c'est la guerre

M. Saint-Laurent continua de montrer que partout c'était la guerre. En Afrique du Nord, en Australie, sur notre côte du Pacifique, le long des rives de l'Atlantique et jusque dans le golfe Saint-Laurent. "Sans oublier", clama-t-il, "le conflit de géants qui se poursuit avec une férocité toujours croissante sur tout le continent européen".

"En conséquence", protesta-t-il, "on n'a pas le droit de nous reprocher le fait que nous n'ayons pas quatre ou cinq fois plus de troupes outre-mer".

"Mais un autre obstacle à l'unité nationale", insista le ministre de la Justice, "est l'attitude de tant de Canadiens qui affirment bruyamment que le Canada ne peut pas fournir une participation efficace à l'effort de guerre des nations unies sans conscription totale".

Il rappela ce que le chef de l'opposition a dit à ce sujet. Puis il demanda au leader conservateur s'il était d'avis que l'Australie et l'Irlande du Nord n'étaient pas engagées à l'heure actuelle dans la guerre totale.

"Mais M. Hanson et ses amis", souligna-t-il, "savent très bien que ni l'Australie ni l'Irlande du Nord n'ont été obligées de recourir à la conscription pour accomplir ce qui constitue leur effort de guerre total".

"Enfin un autre obstacle à l'unité nationale", continua M. St-Laurent, "est l'accusation lancée à la face des Canadiens français à l'effet qu'eux et leurs chefs, principalement le clergé, s'abstiennent d'une plus grande participation à la guerre dans les rangs de l'armée afin d'accroître ainsi leur proportion de population au Canada. C'est ce que le "Globe and Mail" a osé qualifier "D'étranglement canadien-français de ce dominion". Et chose étonnante, mon adversaire à l'élection récente de Québec-est a demandé aux électeurs de mon comté dans un appel démagogique, de faire précisément cela".

Le ministre de la Justice rappela quelle réponse la population de Québec-est a donnée à cet appel au fanatisme. "Si elle n'avait pas donné cette réponse", insista-t-il, "je ne serais pas ici aujourd'hui pour vous parler".

"Imputer au clergé de telles pensées et de tels motifs s'avère une indignité contre laquelle je proteste de toutes mes forces", affirma immédiatement le ministre de la Justice.

La lettre de l'épiscopat

Il attira alors l'attention de la Chambre sur la lettre pastorale signée par Son Eminence le Cardinal Villeneuve ainsi que par tous les archevêques et évêques catholiques de ce dominion datée du 31 mai et lue dans toutes les églises catholiques du Canada le 7 juin ou le 14 juin. Il lut ce document déjà connu dans tout le pays. Puis il commenta: "Voilà l'attitude du clergé de la religion que je professe. J'ajouterai que sur cinquante-neuf signataires de cette lettre pastorale, trente-cinq sont de ma nationalité".

Puis M. St-Laurent admit sans ambages qu'il y avait aussi des extrémistes chez les Canadiens français. "Je suis sûr que la Chambre aura été aussi scandalisée que moi-même quand on a déclaré dans ma province: "Qu'on le veuille ou qu'on ne le veuille pas, notre état français, nous l'aurons. Nous l'aurons jeune, fort, rayonnant et beau, foyer spirituel, pôle dynamique pour toute l'Amérique française".

"Mais dans un récent discours à la radio j'ai déclaré que nous serions bien avisés d'abandonner ce rêve chimérique au moins en temps de guerre, sinon pour jamais".

"Je ne crois pas cependant", dit le ministre de la Justice, "qu'il faille attacher une importance démesurée à ces exubérances que l'on donne comme l'opinion générale de la jeunesse de ma province.

Le mouvement nationaliste

"J'ai parlé à des chefs sérieux du mouvement nationaliste. Ils m'ont assuré et je les crois sincères, qu'aucun d'entre eux n'envisageait l'établissement d'un Etat français séparé sur ce continent, pas du moins tant qu'ils vivront".

"Nous, Canadiens d'origine française, nous comptons environ trois millions au sein de la population canadienne. Et cent soixante-quinze ans de régime britannique ont prouvé hors de tout doute que l'on nous assimilerait pas", insista M. aint-Laurent.

"Nos ancêtres sont venus ici, il y a plus de trois siècles. Et les membres de ma propre famille ont été témoins de tous les événements importants de l'histoire canadienne.

Ce Canada est notre seul pays

"Ce Canada est notre pays et notre seul pays. C'est ici que nous attachent des liens indestructibles et ici que nous devons rester.

"Car il n'existe pas d'autre pays sur la surface de la terre où nous, Canadiens d'origine française, puissions aller".

"D'ailleurs, dit-il, nous sommes moins de 30 pour cent de la population de tout le Canada et moins de deux pour cent en regard de la population de langue anglaise sur le continent nord-américain.

"Nous savons que nous ne pouvons dominer le Canada, pas plus que le Canada n'est capable de dominer le continent nord-américain. D'ailleurs, nous n'avons aucunement le désir de dominer personne.

"Mais nous voulons que l'on nous reconnaisse comme des citoyens complets partout et toujours au Canada.

"Car nous sommes canadiens et nous avons l'intention de demeurer canadiens."

Après avoir souligné que la Confédération existait depuis soixante-quinze ans, il ajouta que l'on ne devait pas croire que la Ligue de la défense du Canada puisse constituer une menace sérieuse à l'unité du pays. "De tels mouvements, si sincères soient-ils, ne peuvent durer que s'ils envisagent avec réalisme les problèmes nationaux."

Le manifeste de 1849, à Montréal

Le ministre de la Justice rappela ensuite que, en 1849, il s'était formé à Montréal, une "ligue en faveur de la séparation du Canada de la connection britannique et en faveur de l'union, à des conditions équitables, avec la grande confédération nord-américaine des états souverains". Ce manifeste, dit-il, était signé par 793 citoyens éminents de Montréal dans le but de prévenir la terrible catastrophe qui résulta de l'abolition des taxes sur le maïs en Grande-Bretagne. Le "North British Mail" écrivait, dans le temps, que "ce n'est pas la tyrannie du Colonial Office, la partisannerie de Lord Elgin, la prédominance de la race française, les inconvénients de la monarchie ou les avantages supérieurs du républicanisme qui constituent le mobile d'action des annexionistes canadiens, mais la perte de la protection accordée auparavant aux produits canadiens. La loyauté de ces messieurs commence et finit avec un droit discriminatoire en faveur de leur blé et de leur beurre. Donnez aux marchands de Montréal le monopole des marchés anglais, et ils sont Britanniques jusqu'au bout des ongles; placez-les sur un pied de juste égalité avec les marchands du monde, et ils deviennent de purs Américains".

Des vingt officiers de l'Association en faveur de l'annexion, seize étaient des Canadiens de langue anglaise et quatre, des Canadiens de langue française. Cela se passait en 1849, et la génération de 1942 sait que la connection britannique n'est pas brisée

M. Saint-Laurent a dit que nous pouvions espérer que tout ce qui restera de la présente ligue pour la défense du Canada sera, comme dans le cas de cette association en faveur de l'annexion, quelques pages de journaux dans les archives des meilleures bibliothèques des générations futures.

"La véritable ligue pour la défense du Canada, en ce qui concerne les Canadiens français, a dit le ministre de la Justice, n'a pas de registres de membres ni d'officiers spécialement élus pour parler en leur nom. Leurs porte-parole habituellement ont été les chefs de mon église. Ce sont eux qui ont donné la véritable direction en 1775 et en 1812. Ce sont eux qui ont pacifié la population de ma province après la révolte de 1837. Ce sont eux qui ont facilité, par le Bas-Canada, l'acceptation du pacte de la Confédération. Ce sont eux qui, encore, en ce moment, disent au peuple de ma race et de ma religion: "Le danger se rapproche du pays et vous menace de plus en plus", et qui ajoutent que "l'amour de son pays et la fidélité au devoir trouvent leur plus haute expression chez ceux qui courageusement entrent dans le service actif de terre, de mer ou de l'air".

La motion Dumaine, à Québec

Le ministre de la justice a dit que la population de la province de Québec parlait parfois aussi par l'intermédiaire de l'Assemblée législative de la vieille capitale. Il y a eu queque mauvaise interprétation de la résolution qui a été adoptée par le parlement de Québec, récemment au pointage de 61 à 7. Cette résolution concernait la conscription pour outre-mer. Ceux qui votèrent contre la résolution comprenaient quatre députés de langue anglaise et trois députés de langue française. Ils ne se sont pas opposés au meilleur effort possible dans cette guerre, mais, seulement à l'espoir exprimé que le volontariat restât suffisant.

M. Saint-Laurent parla alors de l'amendement de la loi sur la mobilisation. Ni la loi originale ni l'amendement déterminent ce qui doit être fait pour gagner la guerre. Mais ils autorisent le gouvernement à adopter toutes les mesures qui peuvent être jugées nécessaires pour arriver à cette fin. Tous nous voulons gagner la guerre. Nous sommes tous prêts à soumettre toute mesure qui peut être absolument nécessaire pour atteindre cette fin.

LA DEMISSION DE M. CARDIN

Le point en est un de confiance au gouvernement de se servir du pouvoir demandé seulement si et quand il peut être nécessaire de le faire.

M. Saint-Laurent a dit qu'il avait été surpris et peiné d'apprendre que son ancien collègue, l'ex-ministre des Travaux publics et du Transport, ne pouvait pas appuyer le présent bill et que, en protestation, M Cardin jugeait de son devoir de démissionner. Le ministre de la Justice demanda si l'ex-ministre des Travaux publics et du Transport croyait sérieusement que le cabinet passerait la conscription, si jamais il y recourait, en tenant secret l'arrêté en conseil.

PRET A PORTER SA RESPONSABILITE

"Je regrette, continua M. Saint-Laurent, d'avoir à me séparer d'un honorable collègue, mais, en dépit des difficultés que l'avenir peut réserver aux membres du gouvernement, je crois qu'il est de mon devoir de porter ma part de responsabilité, quoi qu'il arrive".

Comme avocat, M. St-Laurent a dit qu'il avait toujours cru qu'il était de son devoir de se servir de son meilleur jugement en déterminant la manière de diriger les procédures de la cause de son client afin d'en arriver à un résultat heureux. "Je crois que c'est également la manière que je dois procéder envers mes commettants , continua le ministre de la Justice. N'est-il pas vrai que la législation est une affaire non de volonté mais de jugement ? Je ne propose pas qu'il est nécessaire d'aller devant le peuple et de tenter de le convertir à la politique de conscription. Ce que je propose, c'est de lui dire la vérité et la vérité est que, conscription ou non conscription pour service outre-mer, cela est de très peu d'importance pratique pour le moment."

La conscription de 1940

"La conscription qui est dans les statuts depuis 1940, continua le ministre de la Justice, est celle qui réellement compte et celle, en vertu de laquelle le gouvernement verra à ce que chaque homme et chaque femme soient assignés à la tâche qu'ils peuvent le mieux accomplir dans l'intérêt de l'effort de guerre total."

Le ministre de la Justice dit que que ce fut pour lui un grand honneur lorsque le premier ministre l'appela à succéder à feu le très hon. Ernest Lapointe. Le pays éprouvait une lourde perte. Quant à lui, il ne jouissait d'aucune expérience politique. "Mais on savait probablement que je croyais qu'il était possible pour les Anglo-Canadiens et les Canadiens français de s'entendre."

"Je crois encore que c'est possible, continua M. Saint-Laurent. Je crois encore qu'il y a beaucoup plus de choses dignes d'admiration et de conservation dans chacun des deux groupes de la population que de choses qui peuvent offenser l'un et l'autre. Cela n'est peut-être pas apparent aux yeux de tous, mais le rendre apparent à tous est une tâche digne de tout vrai Canadien. J'espère encore que je puis aider à accomplir cette tâche dans le temps présent. J'ose espérer que l'on pourrait faire quelque chose, si les citoyens des deux groupes font leurs meilleurs efforts pour éviter l'irritation et l'exaspération chez l'un comme chez l'autre.

"Je n'emploie pas le mot apaisement, continua M. Saint-Laurent. Ce mot jouit maintenant d'une mauvaise réputation. Il n'y a pas de Canadien qui ait besoin d'être apaisé. Mais tous les Canadiens ont besoin d'avoir en eux une confiance croissante en la sincérité et en la droiture de leurs compatriotes.

"Je crois que le gouvernement canadien, formé comme il l'est, de Canadiens sincères représentant toutes les principales races dont la population canadienne se compose, mérite d'avoir la confiance, même en un temps de crise, qu'il fera ce qu'il faut faire de manière que cela doit être fait et au moment où ce doit l'être".

En terminant, M. Saint-Laurent annonça qu'il votera pour le présent bill.

M. WILFRID LACROIX

Durant 25 ans, le parti libéral dirigé par le Très Honorable MacKenzie King a fait ses luttes politiques dans la province de Québec en prêchant contre la participation aux guerres extérieures et contre la conscription pour service outre-mer, a dit M. Wilfrid Lacroix, député libéral de Québec-Montmorency.

"Malgré tout le respect que j'ai envers le premier ministre et ses opinions, continua M. Lacroix, permettez-moi de vous dire que, depuis septembre 1939, j'ai constaté avec regret que l'on a remisé aux oubliettes le programme que l'on avait alors adopté à la convention et qui décida du choix, comme chef du parti, de celui qui préside aujourd'hui aux destinées de notre pays. J'assiste avec effroi et tristesse à la mise au rancart de ce magnifique programme pour lequel je me suis battu pendant 25 ans et que nous ne cessions d'opposer dans chaque lutte électorale à l'impérialisme outrancier et anti-canadien du parti tory et conservateur".

Le député de Québec-Montmorency a dit que ces violations de promesses faites se produisirent à un rythme effarant depuis 1939. La première se produisit le 9 septembre 1939, lorsque le premier ministre a déclaré que l'adoption du discours du Trône serait regardée comme une approbation de la politique ministérielle de participation immédiate à la guerre, continua M. Lacroix ; la deuxième s'est produite le 18 juin 1940, pendant que l'on discutait le bill de la mobilisation, en quoi M. Lacroix voyait "une conscription déguisée" ; la troisième se produisit le 22 janvier 1942, lorsque le gouvernement demanda au peuple du Canada, par l'entremise du discours du Trône, de le relever de sa promesse faite en mars 1940 contre la conscription pour service militaire outre-mer.

"Les ministres, poursuivit le député de Québec-Montmorency, ont dit et répété partout, avant le plébiscite, que, si le peuple les relevait de leurs engagements, cela ne voudrait pas dire qu'ils établiraient la conscription pour service outre-mer. Or, le premier geste du gouvernement, quelques semaines après le plébiscite, est de consommer sa quatrième violation des promesses faites, en établissant définitivement la conscription pour service outre-mer par la suppression de l'article 3 de la loi de mobilisation 1940, la seule clause qui obligeait le gouvernement à obtenir le consentement écrit d'un conscrit, avant de l'envoyer faire du service militaire n'importe où. C'est la dernière étape que j'avais prévue au moment de la déclaration de guerre.

"Enfin, ceux qui nous ont blagués jusqu'aujourd'hui se sont montrés sous leur vrai jour en établissant la conscription pour service outre-mer par la suppression de l'article 3".

M. Lacroix a déclaré qu'il voterait contre la suppression de cet article. 'Car, dit-il, s'il est un moment où il faut garder nos hommes ici, afin de fabriquer des corvettes pour organiser la défense côtière et pour maintenir l'alimentation de notre armée au double point de vue de nourriture et des munitions nécessaires, c'est bien aujourd'hui où nous sommes attaqués".

M. J.-H. LECLERC

M. J.-H. Leclerc, député libéral de Shefford et dernier orateur de la séance, s'est déclaré contre tout amendement proposé à la loi de mobilisation des ressources nationales. Il félicita chaleureusement le ministre de la Justice de son magnifique discours et souligna d'une façon particulière que le discours de M. C.-D. Howe, ministre des Munitions, était 'le plus fort plaidoyer contre la conscription que l'on ait entendu durant le présent débat".

Le député de Shefford a rappelé qu'il s'était déjà prononcé contre la conscription et qu'il croyait encore en celui qui sait tenir sa parole. Il rappela également que le premier ministre Mackenzie King et les membres de son cabinet s'étaient engagés auprès de l'électorat de la province de Québec à ne pas présenter de mesure en faveur du service militaire obligatoire pour outre-mer, et qu'ils n'avaient pas tenu leurs promesses.

"Moi aussi, j'ai pris des engagements à l'endroit de mes commettants", s'écria-t-il, "et l'un de ces engagements fut que je m'opposerais toujours à la conscription. Cette promesse je la garderai tout comme toutes autres promesses que j'ai pu faire dans ma vie. Depuis un quart de siècle, la population de la province de Québec a cru aux principes exposés par MM. King, Lapointe et Cardin ; aujourd'hui, ces principes n'ont pas été respectés".

"Je ne suis pas opposé à la conscription pour quelque avantage politique", poursuivit M. Leclerc. "Je ne suis pas un opportuniste et n'ai aucune ambition politique. Lorsqu'on a atteint mon âge, on voit qu'il existe des endroits beaucoup plus agréables à fréquenter que cette Chambre durant cette belle saison".

M. Leclerc dit, en terminant, que tous les députés de la province de Québec n'ont d'autre attitude à prendre que de voter carrément contre l'amendement proposé.

Congrès de l'Association des médecins

M. le Dr D.-Slater Lewis, de Montréal, élu président pour 1943 — Les droits d'invention.

Jasper, Alberta, 17 (P. C.) — L'Association des médecins canadiens a tenu hier sa réunion annuelle ici et le conseil général de l'Asociation a décidé entre autres que les médecins qui inventent des instruments de médecine ou de chirurgie pourront protéger leur droit d'invention en obtenant des lettres patentes.

C'est le Dr D. Slater Lewis, de Montréal, qui a été élu président de l'Association pour 1943.

Le Dr A. E. Archer, de Lamont, Alberta, élu l'an dernier, remplacera le président actuel, le Dr Gordon Fahrni, de Winnipeg.

Le président de l'exécutif est le Dr J. H. Leggett, d'Ottawa, et le secrétaire, le Dr S. Patch, de Montréal.

Les autres membres de l'exécutif qui sont de la province de Québec sont: le Dr W. H. Delaney, de Québec; le Dr Léon Gérin-Lajoie, de Montréal, et rédacteur du journal de l'Association des médecins canadiens.

Le Dr Ross Mitchell, de Winnipeg, a demandé que l'on accorde aux médecins le droit de protéger leurs découvertes contre les gens sans scrupule.

Le code de l'étiquette professionnelle ne permet pas à un médecin de commencer ou de retirer des profits personnels d'une invention. Maintenant il lui sera permis de céder ses royautés à un corps constitué tel qu'une université, où les recherches seront poursuivies.

Le Dr J. D. McQueen, de Winnipeg, dans un discours prononcé à la réunion, a mentionné que la mortalité maternelle avait sensiblement diminué au Canada.

Femmes mariées sans enfant dans les usines

Elles formeront une proportion substantielle des femmes qu'on emploiera dans les industries de guerre.

Ottawa, 17. — (P. C.) Une proportion substantielle du nombre croissant de femmes dont on aura besoin pour la production des munitions sera constituée par des femmes mariées sans enfant, a déclaré hier le ministre du Travail, l'hon. Humphrey Mitchell, au cours d'une conférence convoquée pour étudier le problème du soin à donner aux enfants.

Cette conférence, à laquelle assistaient des représentants des gouvernements de Québec et d'Ontario et du Conseil canadien du bien-être, avait été convoquée par les autorités du service sélectif national pour étudier les méthodes à suivre pour prendre soin des enfants des mères employées dans les industries de guerre.

M. Mitchell a déclaré que l'industrie de guerre aurait besoin d'un nombre croissant de femmes, à mesure que la production augmentera. Les gouvernements fédéral et provinciaux ont une responsabilité directe dans le soin à donner aux enfants des femmes mariées qui travaillent dans les industries de guerre.

Exécutions en Pologne

Londres, 15, (PC)— Dix-huit Polonais ont été exécutés sur l'ordre d'un tribunal allemand spécial, d'après une information transmise hier soir par l'Agence télégraphique polonaise. Ils étaient accusés d'avoir tenté de saboter des convois de chemins de fer en destination de l'armée allemande en Russie et d'avoir aidé les Alliés de diverses façons.

Boutons chargés de pus sont cause de beaucoup de douleurs

Si vous souffrez de boutons vous savez combien vous vous sentez malade et misérable.

Les clous trahissent au dehors la présence d'impuretés que vous avez dans l'organisme, et juste au moment où vous croyez être débarrassé d'un de ces clous il vous en pousse un autre pour prendre sa place et prolonger votre misère. Vous aurez beau les lancer et couvrir de cataplasmes, cela ne les empêchera probablement pas de revenir.

Pour aider à triompher des boutons il faut purifier votre sang ; aussi pourquoi ne pas donner à ce bon vieux remède pour le sang, les Burdock Blood Bitters (Amers de Bardane), une chance de vous montrer ce qu'il est capable de faire pour vous aider à vous en debarrasser ? Voici 60 ans que des milliers de personnes en prennent à cette fin. Pourquoi ne pas en prendre à votre tour ?

The T. Milburn Co., Limited, Toronto, Ont.

Brillante séance de fin d'année hier soir à l'Université Laval

(Suite de la page 5)

PRIX A LA FACULTE DE PHILOSOPHIE

M. l'abbé Gérard Boiselair : Médaille d'argent du Lieutenant-Gouverneur.

Mlle Nathalie Lincoln : Médaille de bronze du Lieutenant-Gouverneur.

PRIX A L'ECOLE DES SCIENCES SOCIALES, ECONOMIQUES ET POLITIQUES

M. Arthur Tremblay : Médaille d'argent du Lieutenant-Gouverneur (Licence).

M. l'abbé Marcel Lauzon : Médecine de bronze du Lieutenant-Gouverneur (Baccalauréat).

PRIX A LA FACULTE DE DROIT

M. Dominique Vézina : Médaille du Gouverneur Général du Canada à l'élève qui obtient le meilleur résultat à l'examen de licence ;

1er prix Tessier, fondé en mémoire de feu l'honorable Juge Tessier, ancien doyen de la Faculté de Droit, accordé aux deux élèves finissants qui obtiennent les meilleurs résultats dans l'ensemble de tous les examens écrits et oraux en première et deuxième année ;

1er prix Gagné. M. J.-Arthur Gagné, professeur de Droit civil, donne un prix aux deux élèves finissants qui ont conservé le plus de points dans tous leurs examens de droit civil ;

Prix Taschereau. L'honorable Robert Taschereau, juge de la Cour suprême et ancien professeur de Droit criminel, donne un prix à l'élève de troisième année qui a conservé le plus de points à l'examen écrit final sur le Droit criminel ;

Prix Baillargeon. Mme Elzéar Baillargeon en mémoire de son mari, ancien professeur de procédure pratique, donne un prix à l'élève qui s'est classé premier à l'examen de procédure pratique.

M. André Gagnon : Médaille d'argent du Lieutenant-Gouverneur donnée à l'élève qui obtient le premier rang en deuxième année ;

1er prix Moraud. M. le Sénateur Moraud, professeur, donne un prix aux deux élèves de deuxième année qui se sont le mieux classés à l'examen écrit de procédure théorique.

M. François Lajoie : Médaille de bronze du Lieutenant-Gouverneur à l'élève qui obtient le premier rang aux examens finals en première année.

2e prix Roy. M. le Juge Ferdinand Roy, doyen de la Faculté, donne un prix aux deux élèves de première année qui se classent premier et deuxième dans un concours sur le droit civil.

2e prix Desrivières. M. Eugène Desrivières, professeur et secrétaire de la Faculté, donne deux prix aux élèves de première année dans un concours sur le droit romain.

M. Paul-Arthur Demers : 2e prix Tessier.

M. André Duval : 1er prix Roy.

M. Jean-Paul Gravel : 1er prix Desrivières.

M. Claude-Bernard Gagnon : 2e prix Moraud.

M. Jules Frémont : 2e prix Gagné.

M. Pierre-Paul Turgeon : 1er prix Sirois. Mme Joseph Sirois continue à donner ce prix, en mémoire de M. le notaire Sirois, ancien professeur et ancien secrétaire de la Faculté. Il est accordé aux élèves qui se classent premier et deuxième à l'examen écrit de procédure notariale.

M. Armand Gilbert : 2e prix Sirois.

M. Gérard Boucher : 1er prix de la Chambre des Notaire donné aux deux élèves qui se classent premier et deuxième dans un concours spécial sur la Pratique du Notariat.

M. Jean-Joseph Turcotte : 2e prix de la Chambre des Notaires.

PRIX A LA FACULTE DE MEDECINE

M. Georges-Albert Bergeron : Médaille d'argent du Lieutenant-Gouverneur à l'élève qui a obtenu le plus de points dans l'ensemble des examens finals subis à la fin des différentes années du cours de médecine ;

1er prix Vézina, donné apr le Dr Charles Vézina, doyen de la Faculté, à l'élève qui obtient les meilleurs résultats dans un concours sur la pathologie chirurgicale ;

1er prix Nadeau, donné par le Laboratoire Nadeau de Montréal à l'élève finissant qui a obtenu le meilleur résultat dans un Concours sur la Pathologie interne.

M. Fernand Grégoire: 1er prix Morrin en 4e année. Feu le docteur Joseph Morrin a légué à l'Université une somme dont la rente est distribuée en prix. Un premier et un second prix sont offerts chaque année, après concours, aux étudiants de chacune des quatre premières années :

1er prix Ciba. La Compagnie Ciba de Montréal, donne deux prix aux deux élèves de 4e année qui ont obtenu les meilleurs résultats dans un concours spécial sur la Pharmacologie et la Thérapeutique.

M. Gaston-Miville-Dechêne : 2e prix Morrin en 4e année.

M. Joseph St-Laurent : 1er prix Morrin en 3e année.

M. Rosaire St-Pierre : 2e prix Morrin en 3e année.

M. Denis Stein : 1er prix Morrin en 1ère année.

M. Rouville Beaudin : 2e prix Morrin en 1ère année.

M. Joseph Douville : 2e prix Vézina, donné à l'élève finissant qui obtient la deuxième place dans un concours sur la Pathologie chirurgicale ;

2e prix Nadeau en Pathologie interne.

M. Joseph Caron : Médaille d'or de l'Internat, généreusement fondé par le Dr F.-C. Dagneau, ancien doyen de la Faculté, attribué à l'élève qui se classe premier pour l'internat ;

2e prix Ciba, concours spécial en Pharmacologie et en Thérapeutique.

M. Jean Gosselin : Prix Jobin, offert par le Dr Pierre Jobin, professeur d'Anatomie, à l'élève qui se classe premier en Anatomie.

MM. François d'Assise Gosselin et Charles-Auguste Levasseur, ex aequo, pour les prix Morrin de 2e année.

Mlle Paule Ladouceur et **M. Jacques Ferron**, ex aequo, pour le prix Lemieux. Mme veuve Dr C.-E. Lemieux a bien voulu fonder, en mémoire de son mari, ancien doyen de la Faculté de Médecine, un prix d'anatomie. Le prix est attribué par concours.

PRIX A LA FACULTE DES LETTRES

M. Jean Bernier : Prix de licence ès lettres.

R. Père Gabriel La Rue, S. J. : Médaille d'argent du Lieutenant-Gouverneur : Prix de littérature française, par le Gouvernement de l'Etat Français.

PRIX A LA FACULTE DES SCIENCES

M. Ls-Ph. Bonneau, (4e année, mines) Prix de l'ACFAS, donné par l'Association canadienne-française pour l'avancement des sciences, à l'élève qui obtient la meilleure moyenne dans les résultats scolaires.

M. Cyrille Dufresne (3e année, mines) Prix de l'Engineering Institue.

M. Gérard Allard : Bourse Price, 1ère année.

M. Grégoire Gareau : Bourse Price, 3e année.

M. François Turcotte : Bourse Price, 3e année.

M. Joseph Gagnon : Bourse Price, 4e année. Feu Guillaume Price, pour favoriser les études scientifiques à l'Université Laval, a donné généreusement à l'Université une somme d'argent, dont le revenu divisé en quatre parties est attribué au meilleur élève de chaque année.

M. l'abbé Joseph-Arthur Tremblay : Prix du professeur Donnay, consistant en appareils de recherche minéralogique d'une valeur de $50. Ce prix est décerné parce que cet élève a, avant la fin de ses études de licence, terminé son premier travail personnel (sur la morphologie cristalline de l'idocrase), que le "Journal of the Washington Academy of Science" a accepté de publier en français.

PRIX A L'ECOLE D'ARPENTAGE ET DE GENIE FORESTIER

M. l'abbé Arthur Jobidon : Médaille d'argent du Lieutenant-Gouverneur pour la meilleure moyenne de la 3e année ;

2e prix de la Corporation des Ingénieurs Forestiers. La 2ème meilleure moyenne sur les sciences forestières.

M. Raymond Langevin : Médaille de bronze du Lieutenant-Gouverneur pour la meilleure moyenne de la 2e année ;

1er prix Piché. Ces prix sont donnés par M. Gustave Piché, professeur émérite et ancien directeur de l'Ecole d'Arpentage et de Génie forestier aux deux élves qui ont obtenu les meilleures moyenes de l'Ecole.

M. Paul Nadeau : 2e prix Piché.

M. J.-Charles Brouillette : 1er prix de la Corporation des Ingénieurs Forestiers, pour la meilleure moyenne sur les sciences forestières.

M. Moïse Verret : 1er prix de l'Amicale des Anciens Elèves de l'Ecole d'Arpentage et de Génie forestier donné pour la meilleure moyenne au Conseil de Perfectionnement.

M. David Sullivan : 2e prix de l'Amicale des Anciens Elèves de l'Ecole d'Arpentage et de Génie forestier donné pour la 2e meilleure moyenne au Conseil de Perfectionnement.

PRIX A L'ECOLE DE PHARMACIE

M. André Lachance : Médaille d'argent du Lieutenant-Gouverneur ;

1er prix Livernois. M. Jules Livernois, pharmacien de Québec, donne généreusement deux prix aux élèves qui ont obtenu les meilleurs résultats durant leur cours de Pharmacie ;

1er prix de l'Association pharmaceutique donné à l'élève qui a fait le plus fort cours de Pharmacie.

M. Grégoire Marcoux : Médaille de bronze du Lieutenant-Gouverneur ;

2e prix Livernois ;

2e prix de l'Association pharmaceutique.

M. Armand Vézina. : Prix Marquis, généreusement offert par M. Antonin Marquis, professeur et directeur de l'Ecole de Pharmacie, à l'élève qui a obtenu les meilleurs résultats en 1ère et 2e année sur la matière médicale.

PRIX A L'ECOLE DE MUSIQUE

M. André Hamel : Médaille d'argent du Lieutenant-Gouverneur.

M. Fernand-Gabriel Marceau : Médaille de bronze du Lieutenant-Gouverneur.

PRIX A L'ECOLE SUPERIEURE DE COMMERCE

M. Claude Charbonneau : Médaille d'argent du Lieutenant-Gouverneur.

M. Ernest Maheux : Médaille de bronze du Lieutenant-Gouverneur.

Conseil du Roi

● **Me PHILIPPE PICARD, député du comté de Bellechasse aux Communes, a été créé conseil en loi du roi récemment par le gouvernement de la province de Québec.**

--Ralston fait des avances aux jeunes du Canada français

(Suite de la page 3)

niques : l'entreprise d'entraînement aérien la plus considérable dans l'histoire du monde. Et cette entreprise continue de croître", déclare Ralston.

"Pour la sécurité de ce continent, les Iles Britanniques doivent être bien gardées. En fait, elles ont tenu le coup depuis les deux années et demie de guerre, malgré certaines attaques rudes et barbares. Nous sommes fiers du fait que des milliers de marins, soldats et aviateurs canadiens font partie de la garnison de la Forteresse".

Les Canadiens français

"Des efforts spéciaux ont été faits pour assurer nos compatriotes de langue française que l'armée leur appartient tout autant qu'aux Canadiens de langue anglaise. Il faut reconnaître qu'il n'existe plus de handicaps du fait de la différence de langue, de traditions, de coutumes, de conditions et de milieu.

"On est à former actuellement nombre d'unités canadiennes-françaises et il leur manquait des jeunes officiers canadiens-français bien entraînés. Une école spéciale a été ouverte à Saint-Jérôme, où les recrues canadiennes - françaises étaient formées par des instructeurs de leur langue".

"Ceci présente aux jeunes Canadiens français une foule d'ouvertures dont ils pourront profiter s'ils se qualifient après leur entraînement. Si la recrue se qualifie après son mois d'entraînement préliminaire, elle passe au rang de cadet, puis est envoyée au centre d'entraînement de Brockville où elle y achève de recevoir sa formation militaire.

"Le personnel, sous la direction du colonel Milton Gregg, V.C., est composé d'instructeurs de langues française et anglaise, ce qui fait qu'il n'existe pas de handicap au sujet des examens ou des cours. Au cours du dernier mois, il y a eu une promotion de 329 diplômés, dont pas moins de 121 étaient des Canadiens français. Il y a actuellement à l'école 1,106 officiers, dont 305 Canadiens français.

"De plus, le colonel Ralston annonce que dans la septième division on rassemblera les éléments d'une brigade entièrement canadienne-française qui comprendra un régiment, une compagnie de génie, des signaleurs, trois bataillons d'infanterie, un bataillon de mitrailleurs, un corps d'ambulance de campagne, un corps d'intendance et un corps de magasins militaires. Cette brigade sera sous le commandement du brigadier J.-A. Leclaire.

"A part le brigadier Leclaire, Québec est représenté dans l'armée active canadienne par le brigadier Archambault, D.S.O., M.C., le brigadier Victor Whitehead et le brigadier K. Blackader. Aussi, cette province a-t-elle raison d'être fière de sa représentation dans le haut commandement de l'armée."

--Dommages considérables causés par l'eau dans le Lac-St-Jean

(Suite de la page 3)

libeté de faire un détour d'un demi-mille pour passer sur le pont des chars.

A l'heure présente, les dommages causés par ces inondations à Bagotville sont déjà très considérables, particulièrement aux scieries Saguenay, où toute la machinerie est dans l'eau et où le bois continue d'être emporté à la dérive.

Du côté de la Grande-Baie, la rivière Ha-Ha a été grossie à tel point que le dégât commence à être élevé également. On signale que l'estacade de la compagnie Consolidated, qui retenait le bois de pulpe dans la baie, est cassée. La compagnie perd ainsi quatre à cinq mille cordes de bois. Le mur de soutènement qui avait été construit l'an dernier le long de la rivière Ha-Ha, dans le village de Grande-Baie, est déjà profondément rongé par les eaux.

Au Lac-Kénogami, ou la Commission des eaux courantes possède un puissant barrage, la crue des eaux crée un problème extrêmement compliqué. Les rivières Chicoutimi et aux Sables débordent un peu partout. On espère, cependant, que la situation pourra être entièrement maîtrisée.

Les inondations causent également des dommages si considérables aux routes que plusieurs sont impraticables.

Dans la route de Grande-Baie à Québec, via St-Urbain, on signale que la rivière Ha-Ha inonde le chemin sur toute la longueur de l'endroit appelé "Eaux-Mortes", de sorte qu'il est absolument impossible d'y passer. La route de Grande-Baie à St-Siméon est impraticable également par suite d'inondations à quelques milles du petit Saguenay. La route du Lac St-Jean à Québec, via Hébertville, est fermée par suite d'inondation à Crique Noire et déboulis dans la direction de Québec. A l'heure présente, il est donc absolument impossible de sortir de notre région en automobile, les trois voies carrossables conduisant à Québec étant fermées. Dans la région du Lac St-Jean, on signale aussi des dommages ici et là. La circulation n'est pas cependant interrompue, bien que les automobilistes doivent user d'une prudence encore plus grande que d'habitude.

Une tactique en vogue dans les combats navals d'autrefois était de lancer les navires les uns sur les autres.

Mariage d'un soldat canadien-français en Angleterre

● **La photographie ci-dessus qui vient de parvenir au Canada et fut reproduite par le Studio Sauvageau à Drummondville, fut prise à Caterham, lors du mariage du soldat AUGUSTIN ALLARD, fils de M. Archibald Allard et de Mme Allard (Eva Boisvert), de Drummondville. Augustin Allard a épousé Madge Tomlinson, fille de M. et Mme JOS TOMLINSON. Mlle Tomlinson s'est convertie au catholicisme avan sont mariage. Elle avait été baptisée le jour de ses fiançailles, le 12 octobre 1941. Son livre d'heures, un cadeau de Mme Arch. Allard avait été fait par Mme Roland Allard, de Drummondville.**

Victoriaville célébrera la Saint-Jean

De belles démonstrations marqueront la célébration de la fête nationale le 24 juin à Victoriaville. — Le programme du jour.

Victoriaville, (D.N.C.) — Victoriaville aura l'avantage de célébrer dignement la Saint-Jean-Baptiste, cette année. La plupart de nos industriels, dans un magnifique élan d'esprit patriotique, au-dessus de tous les éloges, se sont ralliés au projet et ont décidé de faire les sacrifices nécessaires pour faire la part de la fierté nationale.

Le Système Comptant Enr. et la Maison Rheault & Freres ont annoncé leur volonté de tenir leur établissement fermé, le 24 juin, et ils ont poussé la générosité jusqu'à obtenir l'engagement de la presque totalité de nos marchands à fermer leur porte pour prendre part à la fête.

Comme nous l'avons déjà annoncé, les célébrations débuteront par une messe très solennelle que célébrera le vénérable curé de Sainte-Victoire, Mgr Onil Milot, P.A.

Dans l'après-midi, une grande parade défilera à travers les rues de la ville. Nous espérons pouvoir obtenir des détachements de l'Ecole d'Aviation et de l'armée. Toutes les organisations seront appelées à prendre part au défilé.

Il est à noter que la Ville ne fournira qu'un char allégorique. Si les paroisses environnantes, qui sont invitées à prendre part à cette fête, désirent envoyer un char allégorique, on voudra bien communiquer au préalable avec M. Wilfrid Lebbé, Préfet du Comté et Président du Comité d'organisation.

Le soir, la célébration se terminera par une grande assemblée populaire, où l'éloquence se mêlera aux harmonies de la Fanfare.

A l'assemblée du 10 juin, les comités d'organisation suivants ont été formés :

Comité des cérémonies religieuses et de la musique sacrée: Le Chan. J.-A. Pelletier, l'abbé A. Beauchesne, Me Renaud Miville, M. L. Daveluy et M. Y. Jutras.

Comité de la parade : Major F.-E. Alain et A. Boucher, chef de police.

Comité de réception : W. Labbé, commissaire.

Comité des orateurs : R. Provencher, commissaire.

Comité des finances : Irénée Rousseau, commissaire.

Comité de la Musique : Aurèle Roux, commissaire.

Nous demandons aux marchands de noter que la Ville leur permettra de tenir leur magasin ouvert jusqu'à dix heures du soir, la veille de la fête, le 23 juin prochain.

Avertissement de l'Allemagne

Buenos-Aires, 16. (PA) — Dans une note à l'Argentine, l'Allemagne a prévenu ce pays, lui laissant savoir que tous les navires qui entreront dans la nouvelle zone de blocus de l'Amérique du Nord après le 26 juin, le feront à leurs propres risques.

De son côté, la presse argentine a conseillé au ministre des Affaires étrangères de l'Argentine d'inviter l'Allemagne à préciser sa position. On ajoutait que l'Argentine entretient toujours des relations avec l'Axe, dont la flotte jouit d'une immunité relative.

Dîner des juristes le 19 juin

La Société des Etudes Juridiques invite les hommes de loi de Québec à un dîner qui sera donné, vendredi, le 19 juin prochain, au Manoir St-Castin, qui marquera la fin des activités de la société pour cette année.

Noble effort des Optimistes

Toronto, 17. — (P. C.) Si le club "Optimiste" de Toronto approuve le plan de bonne entente qui lui a été soumis hier, les enfants canadiens-français de la ville de Québec pourront passer l'été à Toronto alors que les enfants de Toronto viendront passer l'été à Québec.

Portant la parole hier au club de Toronto, M. Herman Kellmeyer, le président, a déclaré que cette suggestion avait été faite par le Club de Québec. Les enfants seraient ceux des familles des membres du Club.

Feu M. M. McLaughlin

Bouctouche, N.-B., (D. N. C.) — Me Michel McLaughlin, président de la Compagnie McLaughlin, est mort à sa résidence vendredi soir. Il était gravement malade depuis deux semaines.

M. McLaughlin était âgé de 32 ans, natif d'Irlande, il était venu au Canada à l'âge de 18 ans en compagnie de Mgr Sweeney, évêque de St-Jean et de l'abbé F.-X. Michaud, curé de Bouctouche. Il s'adonna d'abord à l'agriculture et plus tard se lança dans le commerce. C'était un homme entreprenant. A part de son commerce de marchand général, il fonda une beurrerie, un moulin à scie et un moulin à farine.

Mme McLaughlin, son épouse, est morte il y a quelques semaines seulement. Deux fils et sept filles lui survivent : Mtre A. P. N. McLaughlin, de Campbellton, et Joseph McLaughlin, de Bouctouche, Mme Hélène Léger et Mlle Emma McLaughlin de Bouctouche, Mme L.-J. Babineau, de Chatham, Mme J.-A. Roy et Mme J. Edgar Surette, de Moncton.

Il était le beau-frère de Mtre Pius Michaud, autrefois député du comté de Madawaska, à la Chambre des Communes.

D'où vient le thé ?

En temps normal, le Canada importe 90 pour cent de sa provision de thé, des Indes et de Ceylan. Le reste de notre importation, soit 10 pour cent, venait autrefois de la Chine, du Japon, de l'île de Formose et des Indes Néerlandaises. Ces importations ont cessé avec la chute de Hong-Kong.

Notre approvisionnement peut encore se faire aux Indes et à Ceylan, mais à l'avenir la régularité des importations dépendra de l'orientation de la guerre contre le Japon, et du succès obtenu par les Nations unies dans le contrôle des mers.

Le golfe du Bengale est entièrement menacé à cause de l'occupation japonaise de Singapore, des Iles Andaman, et de la côte orientale du golfe. Calcutta et Chittagong, les deux principaux centres d'exportation pour le thé, sont exposés aux raids aériens. La plus grande partie des 5,000 plantations de thé aux Indes se trouvent dans la région nord-est, à la portée des invasions japonaises du côté de la Birmanie.

La perte des îles Java et de Sumatra, dans les Indes Néerlandaises, a causé la diminution de la production mondiale du thé dans une proportion de 20 pour cent.

N'oublions pas les hommes qui, par milliers, s'exposent au péril de la mer afin de nous apporter le thé, le café et le sucre dont nous avons besoin. N'allons pas contenter nos caprices et nos goûts personnels au risque de leur vie.

Récent mariage d'un Canadien en Angleterre

Drummondville — (D.N.C.) — Un journal de Caterham, Angleterre, nous apporte la nouvelle du mariage contracté le 25 avril dernier, de Mlle Madge Tomlinson, troisième fille de M. et Mme Jos. Tomlinson, au soldat Augustin Allard, fils de M. et Mme Archibald Allard, de Drummondville. La bénédiction nuptiale leur fut donnée par le chanoine Walter Cooksey.

La mariée était accompagnée à l'autel par son père. Elle portait une robe de satin broché blanc et une couronne d'orangers ainsi qu'un voile de filet de soie. Elle portait un livre d'heure blanc garni de muguets et un chapelet, cadeaux de Mme Arc. Allard. Son seul ornement était un collier de perles, cadeau du marié. Les demoiselles d'honneur étaient Mlle Peggy Barwell et Mlle Shirley Dawn Tomlinson. Derek Barwell servait de page.

Le caporal Robin, du régiment du marié, était garçon d'honneur.

Il y eut après le mariage, réception à la demeure des parents de la mariée. Les nouveaux époux ont fait un voyage de noces dans le sud de l'Angleterre.

Howe refuse

Ottawa, 16. (Spéciale) — Le ministre des munitions, M. Howe, a refusé hier de répondre à une question de M. J.-H. Leclerc, député de Shefford, qui veut savoir les gages payés aux ouvriers dans diverses industries de guerre. M. Howe a déclaré qu'il faudrait faire une dépense considérable pour fournir ce renseignement et qu'il n'est pas dans l'intérêt public de le donner.

Est-Ce Que L'Indigestion Vous Frappe Plus Bas Que La Ceinture?

Donnez au "28" négligés le genre d'aide qui vous donne l'air d'aller

Plus de la moitié de votre digestion se fait en dessous de la ceinture — dans les 28 pieds de vos intestins. Aussi quand vous êtes atteint d'indigestion, employez un remède qui aide la digestion dans l'estomac ET en dessous de la ceinture.

Ce dont vous pouvez avoir besoin ce sont les Petites Pilules Carter pour le Foie pour donner l'aide nécessaire aux "28 pieds oubliés" d'intestins.

Prenez une Petite Pilule Carter pour le Foie avant et après chaque repas. Prenez-les suivant les instructions. Elles peuvent aider à créer un apport plus grand des trois principaux sucs digestifs dans votre estomac ET vos intestins — elles vous aident à digérer ce que vous mangez d'une façon naturelle.

Alors la plupart des gens obtiennent le soulagement qui vous fait vous mieux sentir de la tête aux pieds. Assurez-vous d'obtenir les authentiques Petites Pilules Carter pour le Foie chez votre pharmacien — 25c.

Six variétés sur une courtepointe

Par LAURA WHEELER

No 208

Aussi variés en couleurs qu'un jardin du bon vieux temps, ces six différents appliqués de fleurs font une courtepointe gaie où chaque carre est plus attrayant ! Le patron contient les instructions détaillées ; les morceaux du patron; diagramme du carré et de la courtepointe. Instructions pour tailler, coudre et finir.

Adresser votre commande comme suit : SERVICE DES PATRONS "LE SOLEIL", Québec, P. Q.

Ecrire lisiblement votre nom et votre adresse et mentionner correctement le numéro du patron ainsi que la grandeur, s'il y a lieu. Ne pas demander des mesures autres que celles spécifiées.

Le prix du patron est de 25c. Ne pas inclure de monnaie, car le SOLEIL ne se tient pas responsable des lettres non reçues. Ces patrons ne sont pas échangeables et ne sont pas en vente à nos bureaux. Ils sont livrés dans un intervalle de 8 jours.

N. B. — Ces patrons provenant d'une maison anglaise, les instructions ne sont fournies qu'en anglais.

Quand vous commandez du "Scotch", demandez

le McCallum's Perfection Scots Whisky

Distillé, mélangé et embouteillé en Ecosse

EDIMBOURG (FONDÉE EN 1807) LONDRES

Boulangers demandés

Emploi à l'année

S'adresser immédiatement

à la Boulangerie Modèle

T. HETHRINGTON LTEE

364 rue St-Jean :-: Québec

FLASH GORDON

Et la nouvelle grande guerre

QUEL SERA LE VERDICT ?

Par L. Allen Heine

L'ETRANGE AFFAIRE de "L'HORLOGE COU-COU". EN SIX EPISODES

No 3

Les noms de lieux et de personnes dans ce récit sont fictifs.

Page des jeunes

ET TOUT LE MONDE S'ECRIA : PETIT SOLDAT, TU SERAS NOTRE ROI ET TU EPOUSERAS LA BELLE PRINCESSE !

PUIS, ILS PLACERENT LE SOLDAT DANS LE CARROSSE DU ROI ET LES TROIS CHIENS DANSAIENT DEVANT ET CRIAIENT : HOURRA ! LES GAMINS SIFFLERENT AVEC LEURS DOIGTS ET LES SOLDATS PRESENTERENT LES ARMES.

LA PRINCESSE SORTIT DU CHATEAU DE CUIVRE ET DEVINT REINE, CE DONT ELLE ETAIT TRES CONTENTE ! LA NOCE DURA HUIT JOURS, LES CHIENS Y FURENT INVITES A TABLE ET OUVRIRENT DES YEUX ENORMES ! (FIN)

Faites attention en vous exposant aux rayons du soleil

Ce joli hâle dont sont si fières les beautés de la plage ne s'acquiert pas en un jour. Si vous essayez de vous faire brunir en un seul voyage ou en vous exposant aux rayons de Phoebus une seule journée, vous n'en retirerez qu'un vilain coup de soleil. Votre médecin vous dira qu'une trop vive exposition au soleil est aussi dangereuse qu'une trop longue réclusion; c'est donc à vous de faire attention.

Si vous êtes blonde, vous êtes mieux de ne pas rêver d'un hâle très foncé. La nature n'a pas mis le pigment nécessaire dans votre système; vous en souffrirez si vous restez trop longtemps exposée au soleil. Protégez toujours votre peau avec de l'huile d'olive ou une bonne lotion et même avec ces précautions ne vous exposez jamais aux rayons directs du soleil. Il n'y a rien de plus vilain qu'un coup de soleil, et rien de plus souffrant ! Et vous pouvez vous rendre réellement malade.

Les brunettes ont beaucoup plus de chances naturellement. Vous pouvez obtenir un beau hâle sans beaucoup de frais, vous ferez cependant bien de protéger votre peau avec de l'huile ou une bonne lotion, vous aussi. Ne restez que peu de temps exposée au soleil au début, allongeant graduellement la longueur de votre bain de soleil, et vous obtiendrez finalement un hâle très attrayant.

Ayez soin de protéger vos yeux avec des verres foncés. Et si vous voulez éviter la marque blanche que les montures laissent le plus souvent, avez-les avec des montures en plastique qui laissent passer le soleil.

EN QUETE DE LUI-MEME

Un certain soir, un ivrogne frappe à la Morgue. Qui va là? demande l'homme de service. C'est moi, répond l'ivrogne. Je viens voir si je ne serais pas à la Morgue. Voilà huit jours que je ne suis pas rentré chez moi, et ça commence à m'inquiéter !

UN SERMON TOUCHANT

Les habitants d'un village étaient habitués à pleurer à la plupart des sermons de leur curé. Un cultivateur d'un village voisin vint assister à une de ses prédications et conserva un oeil sec et un visage insensible, alors que tout le monde fondait en larmes. Au sortir de l'office, on lui demanda comment il avait pu retenir son émotion.

—Est-ce que je suis de la paroisse? répondit-il du ton le plus détaché.

LA ROUTE ABREGEE

Deux conscrits allant de village en village, fatigués par la longue route, s'adressent à un voyageur.

—Combien de milles pour aller à Québec?

—Dix milles, répondit le voyageur.

—Bon, dit l'un des soldats, ça fait cinq milles pour chacun de nous... ça ira vite !

Découpez la poupée et ses deux robes en prenant bien soin de conserver les petits bouts de papier qui permettent de les tenir en place. Pourquoi ne pas monter la poupée sur un carton ?

LA CHUTE

Un Anglais se plaignait vivement dans un café de Paris, d'une chute qu'il avait faite et qui lui causait de vives douleurs.

—Monsieur, lui dit le médecin, est-ce près des vertèbres que vous vous êtes fait mal?

—Non, monsieur, répondit le malade, c'est près de l'Obélisque.

Un honnête commis

Un marchand de Londres fit annoncer dans les journaux qu'il avait besoin d'un commis honnête pour rester confiné dans son bureau de treize à quatorze heures par jour. Le lendemain, un homme se présente.

—Croyez-vous pouvoir rester enfermé si longtemps? lui demanda le patron.

—Oui, monsieur, répond l'autre avec une candeur ineffable; j'ai passé sept ans en prison.

Un brillant exploit

Un jeune paysan qui s'était engagé, revint après la paix dans son village, mais en piteux état. Quelqu'un lui ayant demandé les exploits qu'il avait faits:

—J'ai coupé le bras à un soldat ennemi.

—Il eût mieux valu lui couper la tête, répondit un auditeur.

—Oh ! un autre l'avait fait avant moi, répondit modestement le paysan.

Le moissonneur et le pendu

Un journalier avait tenté deux fois de se noyer et deux fois il en avait été empêché par un moissonneur qui s'était jeté à la nage pour le sauver. Décidé à terminer sa carrière, le malheureux profita du moment où le voisin ne le voyait pas, pour aller se pendre à la porte de la grange. Le moissonneur l'apercevant, le laissa faire. Quelques heures après, le maître de la ferme aperçut le pendu et demanda au moissonneur pourquoi il avait laissé périr son camarade. "Mais, je l'avais retiré deux fois de l'eau et comme il était trempé de la tête aux pieds, j'ai cru qu'il s'était accroché là pour se sécher !"

Un oiseau qui ne pond qu'un oeuf durant 365 jours

C'est le puffin ou macareux "fratercula artica" que l'on trouve surtout dans les mers du nord. Il est de la grosseur d'un pigeon, avec un bec court et épais qui rappelle celui du perroquet. Le puffin ne pond qu'un seul oeuf, comme la plupart des oiseaux plongeurs, et il le dépose dans un terrier profond. Il préfère s'éviter la peine de creuser le souterrain lui-même et, quand il le peut, il emprunte le terrier du lapin. Celui-ci oppose à l'envahisseur une résistance énergique et des luttes homériques ont lieu dans les ténèbres. L'oiseau en sort généralement vainqueur, car son bec est une tenaille redoutable dont il sait se servir. Si le puffin ne découvre aucun terrier de lapin, il se met à l'oeuvre. C'est le mâle qui est le principal excavateur, bien que la femelle ne cesse de l'aider. Le terrier a, d'ordinaire, un mètre de long, et il est tortueux et pourvu d'une double sortie. L'oiseau ne fait aucun nid; il se contente de pondre son oeuf unique sur le sol. Lorsqu'un passant marche sur la terre au-dessus du nid, les deux puffins, dans la profondeur de leur demeure poussent un grognement sourd qui indique leur mécontentement.

Lorsque l'oiseau a assuré la sécurité du terrier par la présence de son conjoint, il s'en va vers la mer, il nage admirablement, plonge comme un cormoran et prend à la course le poisson qui tente son appétit.

Un cas d'orthographe

—N'est-ce pas, brigadier, qu'on écrit Hercule avec une H ?

—Imbécile, vous ne savez donc pas ce qui sert d'emblème à ce dieu de la force ?

—Ah ! oui, brigadier, c'est une massue.

—Alors, âne que vous êtes... il n'a pas d'hache !

Au pays des merveilles

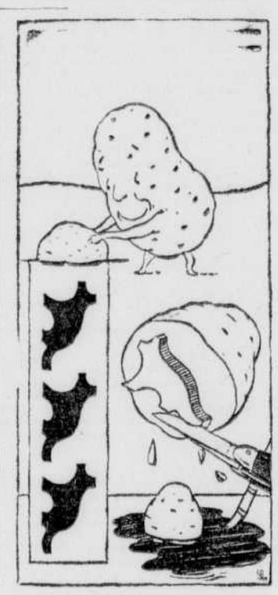

Les patates ne connaissent plus seulement l'atmosphère de la cuisine. Aujourd'hui, elles ont pénétré dans le domaine de l'art. Bien que leur principal usage soit de frire, de bouillir et d'être pilées, elles peuvent en plus servir à l'impression.

Pour en faire une forme d'impression, coupez la patate en deux et tracez un dessin sur la partie qui a été coupée. Puis, avec un couteau de poche, découpez le dessin, pour qu'il soit soulevé, enlevant l'arrière plan comme dans le dessin. Ne découpez pas trop profondément ce qui affaiblirait la partie soulevée.

Etendez une couche de couleur sur du verre, de la porcelaine de Chine et appuyez-y la patate, le dessin face en bas, dans la couleur. L'encre à l'épreuve de l'eau, les couleurs à l'huile ou une teinture peuvent servir. Puis pressez votre pomme de terre couverte d'encre sur le matériel que vous désirez imprimer. Ce peut être sur du drap, du papier ou du cuir. Si vous choisissez bien votre matériel et travaillez avec attention, vous pouvez obtenir d'excellents résultats.

SCENE DE VIE COURANTE

Remplissez les espaces pointillés

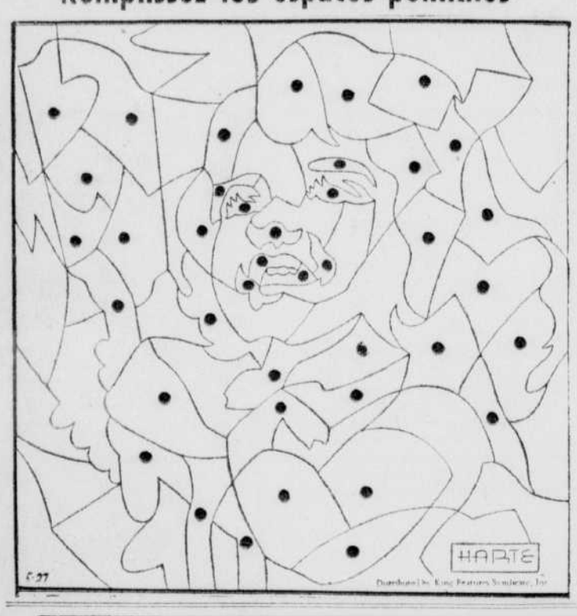

Solutions

Voici le dessin tel qu'il apparait lorsque les espaces pointillés ont été noircis.

Voici la manière de tracer l'étoile

Le renard Willie peut faire ce dessin sans lever sa plume et sans croiser une seule ligne.

Chimpanzé ne peut le faire — Etes-vous plus fin que lui ?

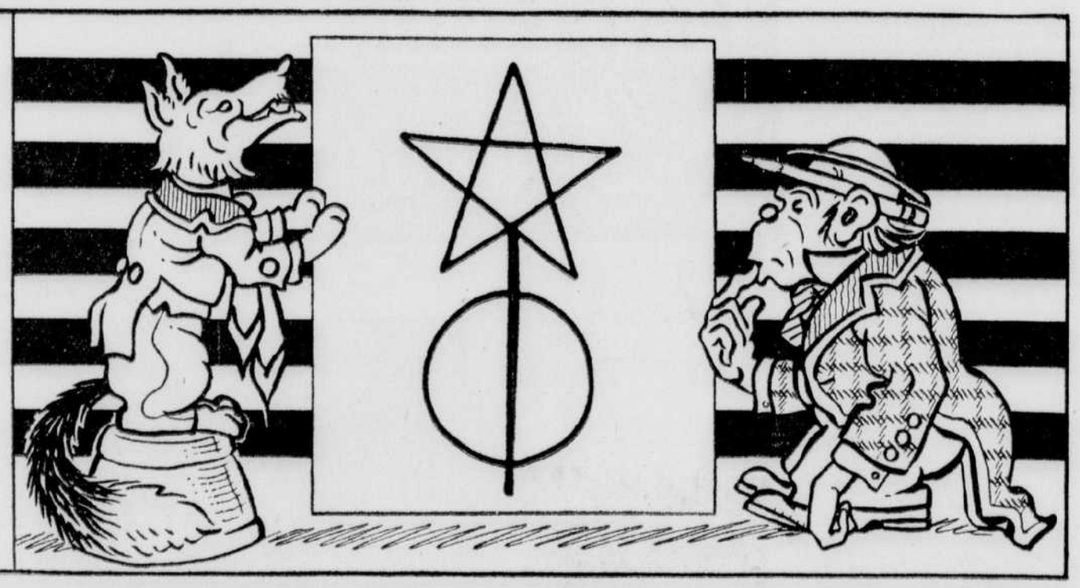

Le chat a été effrayé. Devinez par quoi en suivant les pointillés de 1 à 66.

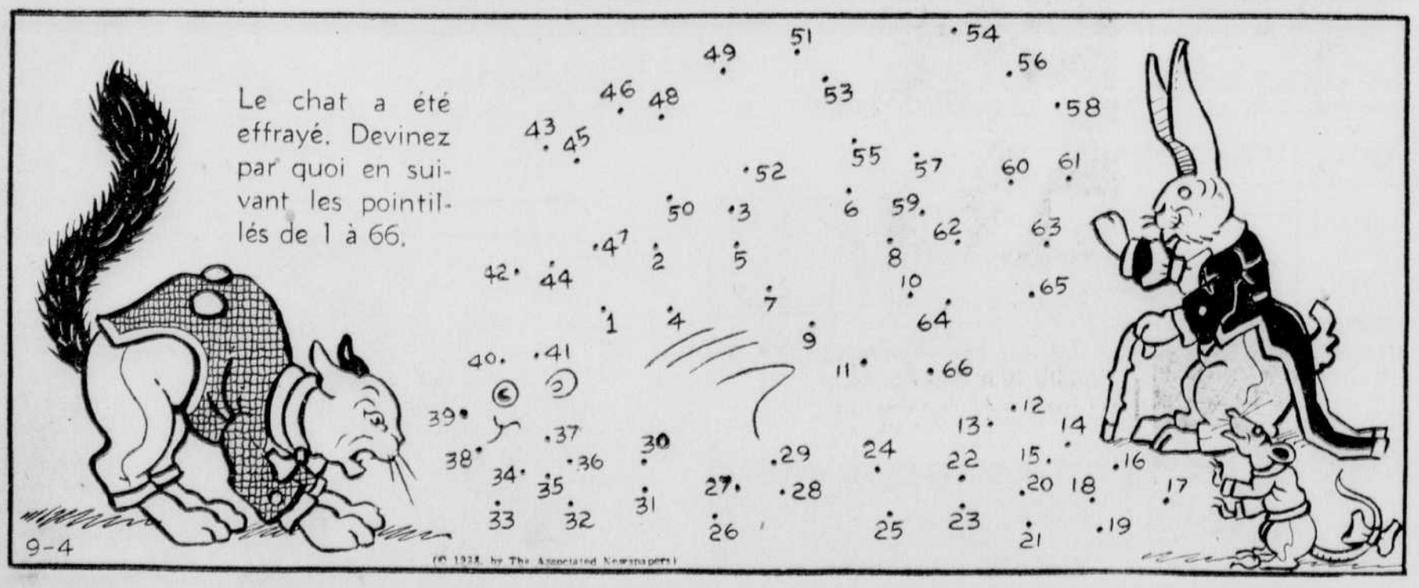

Choses curieuses - - - - - par R.-J. Scott

CHRONIQUE de la RADIO

ECOUTEZ
LE REPORTER
— du —
"SOLEIL"
tous les jours
(dimanche excepté)
à CHRC à 10h. 30 A.M.
et à
CKCV 12h. 45 et 10h. 15 P.M.

Ecoutez, aujourd'hui

MERCREDI, 17 JUIN

4.00 CKAC—Les événements sociaux
4.00 CHRC—L'orgue enchanté
4.15 CBF—Recital de chant
4.15 CBV—Programme musical
4.30 CBM—Les plus beaux disques
4.30 CKCV—Charlie Kunz au piano
4.30 CBV-CBF—Musique de chambre
4.45 CKAC—Tante Lucie
4.45 CKCV—La casa del amor
5.00 CKAC—Grande-Soeur
5.00 CBV-CBF—L'heure du thé
5.00 CHRC—Le thé dansant
5.15 CKCV—Valses viennoises
5.30 CBV-CBF—Les plus beaux disques
5.45 CKCV—Paris qui chante
6.00 CBF-CBV—A Radio-Canada, ce soir
6.00 CKAC—Vie de famille
6.30 WABC—Frank Parkers, ténor
6.30 CBV-CBF—Lionel Parent, chante
6.30 CKCV—Musique du souper
6.30 CHRC—Causerie sportive
6.45 CKAC—Les nouvelles de chez-nous
6.45 CKCV—Un quart-d'heure avec . . .
6.45 CHRC—Variétés musicales
7.00 CBF-CBV—La pension Velder
7.00 CBM—Causerie
7.00 CKAC—Le soldat Bidoche
7.00 RKE—Nouvelles de Moscou
7.00 WABC—Amos'n Andy
7.00 CHRC—Le chant du crépuscule
7.15 CKAC—Le Don Juan de la chanson
7.15 WABC—Lanny Ross
7.15 CBF-CBV—Un homme et son péché
7.30 CHRC-CKAC—Nazaire et Barnabé
7.30 CBF-CBV—Nouvelles françaises de la B.B.C
7.30 CBM—"Newbridge Family"
7.45 CBF-CBV—M. Balthazar
7.30 CKCV—Cadence et romance
7.45 CBM—"Question Box"
7.45 CKAC—Lionel Parent chante
7.50 CHRC—Radio-Journal
8.00 CBV-CBF—Marius, Olive et Cie
8.00 CHRC-CKAC—Orchestre de concert du Château Frontenac
8.00 CKCV—Les As de la danse
8.00 WABC—Nelson Eddy
8.15 CKCV—Monique Soulard, pianiste
8.30 CBF-CBV—Musique des Canadian Grenadier Guards
8.30 CHRC-CKAC—La course aux trésors
8.30 CKCV—Cavalcade musicale
9.00 CKCV—L'Auberge de la bonne franquette
9.00 CBM—Relais de Londres
9.00 CHRC—L'Album populaire
9.30 CHRC—Le ralliement du rire
10.00 CHRC—Le carrousel
10.00 WABC—"Great moment in music"
10.00 CBF-CBV—Radio-Journal
10.00 CKCV—Campagne de recrutement
10.00 CKAC—"Great moments in music"
10.15 CKCV—Nouvelles du SOLEIL
10.15 CBV-CBF—Jean-Baptiste s'en va t'en guerre
10.30 CKCV—Les événements du jour, par Jean-Louis Gagnon
10.30 CHRC—Le reporter de CHRC —
10.30 CKAC—Presentation World
10.45 CHRC—Will Brodrigue et son orchestre
11.15 TGWA 9.68 m. 31. Opera
11.00 CHRC—Informations de L'EVENEMENT-JOURNAL
11.15 CHRC—Variétés
11.15 CBM-CKCV—Britain speaks
11.30 CBF-CBV—Symphoniques
11.30 CHRC—L'heure de la Valse
11.45 CHRC—Danses modernes

PROGRAMMES D'ANGLETERRE

6.45—Nouvelles
7.00—Commentaires
8.15—London Calling
10.45—Nouvelles
11.15—"Britain Speaks"

La pluie cause un accident

Broughton-Est, (D.N.C.)— Monsieur Alphonse Deschamps, gérant de l'International Oil à Thetford-Mines, retournait chez lui, vers 2 heures hier matin, lorsqu'il rencontra un profond trou d'eau sur la route nationale au 8ième rang de Sacré-Coeur de Jésus.

Les vitres furent complètement aveuglées et sous la force du coup, Monsieur Deschamps prit le côté du chemin. Il y avait environ quatre pieds d'eau à cet endroit, si bien que l'automobile était presque comque complètement inondé.

M. et Mme Deschamps, leurs cinq enfants et leur bonne sortirent tant bien que mal de l'auto, et durent se rendre à pied au village de Broughton-Est où ils se réfugièrent chez le Docteur J.-E. Cliche.

Malgré une marche d'un mille et demi sous une pluie torrentielle et froide, les victimes ne souffrent que de refroidissement et l'on ne prévoit pas de suites graves à cet accident.

La pluie a causé d'autres dégâts assez nombreux à Broughton-Est hier et au cours de la nuit, particulièrement au moulin à scie de Monsieur Antonio Groleau. Heureusement, l'on a pu conjurer les dommages avant qu'ils ne soient trop graves.

Ecoutez, demain

JEUDI, 18 JUIN

8.00 CHRC—Nouvelles de L'EVENEMENT-JOURNAL
8.15 CHRC—Prière du matin
8.30 CKCV—Nouvelles
9.00 CBF-CBV—Carte blanche
9.30 CBF-CBV—Les chansons que vous aimez
9.30 CKAC—Variétés Métropolitaines
9.45 CBM—Musique de chambre
10.00 CBM—Causerie
10.00 CBF-CBV—Vie de famille
10.15 CHRC—Le courrier de Margot
10.15 CBV-CBF—Le courrier du jour
10.30 CKAC—Le courrier d'Odette
10.30 CHRC—Radio-Journal LE SOLEIL
10.30 CBF-CBV—Détente avec Gérard Duranleau
10.45 CBF-CBV—C'est la vie
10.45 CHRC—L'heure agricole
11.00 CBM—Airs d'opérettes
11.00 CHRC—Musique de concert
11.00 CBV-CBF—Grande Soeur
11.15 CKCV—La Bohème sur les ondes
11.15 CKAC—Histoire d'Amour
11.30 CBV-CBF—Les joyeux troubadours
11.30 CKCV—Le Moulin Rouge
11.30 CHRC—Le moulin de la chanson
11.30 CKAC—Radio-entrevues
11.45 CBM—Tante Lucie
11.45 CKCV—Le moulin de la chanson
12.00 CBF-CBV—Jeunesse dorée
12.00 CHRC—Chansons françaises
12.00 CKAC—Quickies
12.15 CBF-CBV—Quelles nouvelles avec Jovette
12.30 CHRC—C'est la vie
12.45 CHRC—Musique populaire
12.45 CKCV—Nouvelles du SOLEIL
1.15 CBF-CBV—Radio-Journal français
1.30 CKAC—La pension Velder
1.30 CHRC—Déjeuner-causerie du Club Kiwanis
1.30 CBF-CBV—Tante Lucie
1.45 CBV-CBF—La métairie Rancourt
2.00 CBF-CBV—Chansonnettes
2.15 CBF-CBV-CBJ—Airs d'Opéras
2.00 CHRC—Les demandes spéciales
2.15 CKCV—Heure exquise
2.30 CKCV—La parade CKCV
2.30 CBF-CBV—Récital conjoint
2.45 CBM—Récital de chant
3.00 CKAC—Originalités
3.30 CHRC—Musique Hawaienne
3.30 CBV-CBF—Les chefs-d'oeuvre de la musique. La symphonie no 2 de Hanson par l'orchestre symphonique Eastman-Rochester, sous la direction de Hanson
3.30 WABC-CKAC—Le Conservatoire de Musique de Cincinnati.
3.30 CKCV—Musique de danse
4.00 CHRC—L'orgue enchanté
4.00 CKAC—Les événements sociaux
4.06 CKCV—Le dilettante
4.30 CKAC—C'est la vie
4.30 CKCV—Arthur Fidler et les Boston Pops
4.30 CBV-CBF—Musique de chambre
4.30 CBM—Les plus beaux disques
5.00 CKAC—Grande soeur
5.00 CBF-CBV—L'heure du thé
5.00 CHRC—Le thé dansant
5.15 CBF-CBV—Fémina
5.30 CBV-CBF—Les plus beaux disques
5.45 CKCV—Paris qui chante
5.45 CBM—Trio vocal
6.00 GSC—"Hello Children" 9.58 meg., 31.3 m.
6.00 CKAC—Vie de famille
6.03 CKCV—Tangos du soir
6.15 CHRC—Le vieux loup de mer
6.30 CKAC—Opérette pour tous
7.00 CBF-CBV-CBJ—La Pension Velder
7.00 WABC—Amos'n Andy
7.00 CKAC—Le vagabond qui chante
7.00 CKCV—Programme de C.B.C.
7.45 WABC—Lanny Ross
7.15 CBF-CBV—Deux pianos
7.15 CHRC-CKAC—Musique de danse
7.15 WABC—Orchestre de Glenn Miller
7.30 CKAC-CHRC—Nazaire et Barnabé
7.30 CBV-CBF—Pour plus ample information
7.45 CHRC—Radio-Journal
7.45 CBV-CBF—M. Balthazar
7.45 CKCV—Marathon musical
8.00 CKAC—Sergent Swing
8.00 CKCV—Concert vocal
8.00 CBV-CBF—Le théâtre de la peur
8.00 CHRC—Chansonnettes de Raymond Brousseau
8.00 RKE—Nouvelles de Moscou 119 meg., 25.2 m
8.15 CKCV—Musical Whistle
8.15 CHRC—Orchestre de Concert du Chateau Frontenac
8.30 CBF-CBV—Sur les boulevards avec Lucienne Delval et l'orchestre Durieux
8.30 CHRC—Le fox chanté
8.30 CKAC—Battez Quatre As
8.30 HVJ—Nouvelles du Vatican
8.45 CKCV—Cadence et romance
8.45 CHRC—La musique la plus aimée
9.00 CKAC-CHRC—Radio-Théâtre
9.00 WABC—L'heure amateur du Major Bowes
9.00 CBM—Bing Crosby et l'orchestre de Johnny Trotter
9.15 WABC—"School on the Air"
9.15 RKE 11.8 méd., 25.2 m. Nouvelles en anglais (Moscou)
9.30 CKCV—Suzon et Madelon Chant et piano
9.30 RVJ—Nouvelles en anglais 9.6 meg., 31.06 m.
9.30 CBF-CBV—Mexicana, orchestre sous la direction d'Henri Miro
9.30 WABC—Big Town
9.40 TGWA—Echos d'Hollywood
10.00 CBF-CBV—Radio-Journal
10.00 CKCV—Campagne de recrutement
10.00 CKAC—Images de guerre
10.00 CHRC—La mariée de juin
10.15 CKCV—Nouvelles du SOLEIL
10.15 CHRC—Will Brodrigue et son orchestre
10.15 CBV-CBF-CBM—L'orchestre de Toronto, sous la direction de Victor Kolar, soliste Josephine Antoine, soprano
10.30 CKAC—Récital de chant
10.30 CKCV—Les événements du jours par Jean-Louis Gagnon
10.45 CKAC—Le journal parlé
10.45 CHRC—Gilbert Darisse et son orchestre
11.00 TGWA—Concert de musique de chambre
11.00 CHRC—Informations de L'EVENEMENT-JOURNAL
11.15 CKAC—Orchestre de danse
11.15 CBM-CKAC-CKCV—Britain Speaks
11.15 CHRC—Variétés
11.30 CBF-CBV—Musique symphonique
11.30 CBM—Nouvelles de la B.B.C.
11.30 CHRC—Trois et mandoliers
12.00 TGWA—Nouvelles

PROGRAMMES D'ANGLETERRE

5.15—London Calling
6.00—Message pour les enfants évacués au Canada
6.15—Nouvelles
7.00—Commentaires
7.15—Nouvelles en français
7.30—"Freedom Forum"
8.15—London Calling
10.45—Nouvelles
11.15—"Britain Speaks"

Le Bridge Contrat

D'HIER

Le fait de jouer ou de discarter une assez haute carte, lorsque le partenaire sait qu'on en a plusieurs autres plus petites de la même couleur, équivaut à lui demander à tue-tête de jouer dans cette couleur à la première occasion. L'emploi d'une petite carte, que le partenaire peut identifier comme la plus basse de cette couleur qu'on a dans son jeu ne constitue peut-être pas un signal aussi impérieux, mais exige quand même qu'on en tienne compte, surtout si une préférence pour une autre couleur a déjà été manifestée. Il faut alors que le partenaire joue dans cette dernière couleur à la première occasion, à moins qu'il n'ait de bonnes raisons pour agir autrement.

♠ 10 5 2
♥ R D 9 2
♦ 4 2
♣ A D V 8

SOLUTION DU PROBLEME

♠ R V 7 6 4 ♥ 8 7 6 3 ♦ D 10 9 6 ♣ Aucun	O. N. S. E.	♠ 9 8 3 ♥ A V 4 ♦ 8 5 3 ♣ R 7 5 3

♠ A D
♥ 10 5
♦ A R V 7
♣ 10 9 6 4 2

(Donneur : Sud. La diagonale Nord-Sud vulnérable.)

Les annonces: Sud 1 Trèfle, Ouest 1 Carreau, Nord 1 Coeur, Sud 3 Sans-Atout.

Le 1-Carreau d'Ouest avait pour objet de nuire aux adversaires et n'était pas très risqué parce qu'il avait un bon appui pour son partenaire dans toute autre couleur qu'il pourrait annoncer. Lorsque les adversaires eurent déclaré la manche malgré cette manoeuvre, Ouest entama du 6 de Pique au lieu d'entamer d'un Carreau. Son partenaire aurait dû se douter qu'Ouest avait une bonne suite de Pique, mais il ne songea pas à cela.

Sud prit la première levée avec la Dame de Pique et joua un Trèfle vers le Valet du Mort, qui fut couvert par le Roi d'Est. Sur cette levée, Ouest discarta le 6 de Carreau, Est, qui avait le 3 et le 5 de Carreau et qui voyait le 2 et le 4 au Mort, pouvait facilement deviner que son partenaire avait mis sa plus petite carte de Carreau et que, par conséquent, il lui demandait de ne pas jouer dans cette couleur. Il était clair qu'Ouest désirait un Pique. Cependant, Est ne comprit rien de tout cela et retourna un Carreau vers l'As. Quand il reprit la main plus tard avec l'As de Coeur, Est aurait pu faire échouer le déclarant en retournant un autre Pique s'il avait joué dans cette couleur la première fois. L'erreur d'Est permit à Sud de reunir les neuf levées nécessaires: deux à Pique, une à Coeur, deux à Carreau et quatre à Trèfle.

PROBLEME DE DEMAIN

Si vous voyez que le déclarant essaie de monter un double coinçage contre vous et votre partenaire, que devez-vous faire à votre première occasion de discarter pour tenter de déjouer sa manoeuvre?

Cynisme allemand

Un port de l'est des Etats-Unis, 16. (P. A.). — reize marins qui passèrent 51 heures dans une chaloupe de sauvetage avant d'être rescapés, ont raconté comment l'équipage du sous-marin qui bombarda et coula leur vaisseau présenta ses excuses pour avoir tué quelques membres de l'équipage du fréteur. L'équipage du sous-marin leur donna de l'eau, ont-ils dit, et un officier entreprit avec un de leurs compagnons une discussion sur les mérites des bières américaine et allemande. Des compagnons de ces marins sont débarqués dans un autre port américain il y a plusieurs jours. Les survivants ont déclaré que jusqu'ici il y a trois disparus et deux morts, y compris le capitaine qui fut atteint par un éclat d'obus.

La crème glacée

Ottawa, 16 (D.N.C.) — Répondant au nom du cabinet à une question posée par M. J.-H. Leclerc, député libéral de Shefford, l'hon. J.-G. Gardiner, ministre de l'Agriculture, a déclaré qu'aucune restriction n'est imposée sur la vente de la crème glacée aux camps militaires, à la Croix-Rouge de même qu'aux hôpitaux militaires et civils.

On se rappelle que la commission fédérale des produits laitiers a décrété certaines restrictions concernant la quantité de crème glacée qu'il est permis de fabriquer au cours de chaque trimestre de 1942. Jusqu'ici, a ajouté le ministre, la vente de la crème glacée n'a pas encore été rationnée.

Navire panamien coulé dans le golfe du Mexique

D'un port de la côte du Golfe, 16 (P.A.) — La marine américaine a annoncé que des sous-marins axistes, disparus du golfe du Mexique depuis plus de deux semaines, ont fait leur réapparition le 11 juin pour couler un gros navire marchand de Panama. Thomas Chapman, un Canadien, cuisinier à bord a perdu la vie. Cinquante-huit autres membres de l'équipage ont été sauvés. C'est le premier torpillage rapporté par la marine américaine dans les eaux intérieures du golfe du Mexique depuis le 27 mai.

Grave bagarre

Montréal, 16. (P.C.) — Un policier de la métropole a reçun un coup de couteau dans l'abdomen au cours d'une bagarre entre débardeurs et matelots, dans le port de Montréal, samedi et trois marins sont détenus sous cautionnement. Les autres ont dû payer $20, d'amende et les frais. La blessure causée au constable Odessa Malo ne semble pas grave.

Elections au conseil 2822 de St-Joseph

Saint-Joseph de Beauce (D. N. C.) A leur dernière réunion, les Chevaliers de Colomb du conseil 2822 de Saint-Joseph de Beauce ont procédé aux élections annuelles de leurs officiers dont voici le résultat :

Le notaire André Taschereau, qui était député grand chevalier, devient grand chevalier en remplacement du Dr. R.-L. Auger, démissionnaire. Le Dr Hervé Reny a été élu député grand chevalier et Mtre Louis Morin, au poste de chancelier. A la charge de cérémoniaire, M. Robert Vachon remplace M. Emilien Létourneau.

Tous les autres officiers ont été réélus. Ce sont : M. Gérard Poulin, secrétaire-archiviste ; M. Arthur Poirier, trésorier, M. Antoine Lacoursière, avocat, M. Emilien Cliche, syndic ; M. Jean Lagueux, garde-intérieur et M. Ephrem Poulin, garde-extérieur.

Le secrétaire-financier, M. Henri Cliche, ainsi que l'intendant, M. Edouard Vachon, ont été confirmés dans leurs fonctions pour une autre année.

L'aumônier du Conseil 2822 est M. l'abbé Léon Bernier.

Défense de l'Alaska

Washington, 16. (P. A.) — L'organisation immédiate d'un conseil de guerre en Alaska pour la mobilisation de la population civile et des ressources en vue d'aider à la défense de ce territoire a été mise sur pied aujourd'hui par le secrétaire de l'Intérieur, Harold Ickes.

Le gouverneur Ernest Gruening sera le président de ce conseil dont la fonction est de coopérer étroitement avec les autorités militaires pour mettre l'Alaska dans une position de défense solide.

Au Français

11 numéros de variétés

● Laurel et Hardy dans "Twice Two", l'une des comédies désopilantes au programme spécial de comédies et variétés du Cinéma Français aujourd'hui, jeudi et vendredi.

★ DANS NOS THEATRES ★

"Blues in the Night" au Cartier

● Une des scènes musicales du film "Blues in the Night" dont les étoiles sont Priscilla Lane, Betty Field et Richard Whorf et qui est à l'affiche du Cartier aujourd'hui en programme double.

A l'Empire jusqu'à demain soir

● Joan Bennett a pour partenaire Franchot Tone dans le film "The Wife Takes a Flyer", à l'affiche de l'Empire en programme double jusqu'à demain soir seulement.

Horaire des cinémas

CAPITOL : — Representations completes à 2.00, 6.45 et 8.15 hrs. "The Spoilers" (87 min.) à 3.25, 6.45, 9.40 hrs. "Don't Get Personal" (60 min.) à 2.05 et 8.15 hrs. Actualités et caricature à 3.05 et 9.15 hrs.

CARTIER : — "Law of the Tropics" 1.20, 4.40, 8.00 hrs. "Blues in the Night" 2.50, 6.10, 9.35 hrs. Nouvelles 2.35, 5.55, 9.15 hrs.

CANADIEN : — "Forfaiture" 12.45, 3.40, 6.36, 9.40 hrs. "Les Degourdis de la 11ème", 2.20, 5.24, 8.28 hrs. Actualités 3.32, 8.11 hrs. Continuel tous les jours de 1.00 à 11.10 hrs.

CAMBRAI : — "Valley of the Sun", 2.05, 7.00, 9.53 hrs. "Remember Pearl Harbor", 3.23, 8.38 hrs. Sujets courts, 1.45, 4.58, 8.18 hrs.

CINEMA DE PARIS : — "Jacques et Jacotte", 2.45, 8.45 hrs. "Au Service du Tzar", 1.00, 3.48, 7.00, 9.48 hrs.

EMPIRE : — "Man Who Returned to Life" 1.00, 4.05, 7.10, 10.20 hrs. "The Wife Takes a Flyer", 2.40, 5.50, 8.50 hrs. "Tanks Are Coming", 2.00, 5.00, 8.10 hrs. Continuel tous les jours.

FRANCAIS : — "The Shadow" 1er ép. 2.30, 7.00, 9.37 hrs. "The Goose Goes South" (en couleurs) 1.37, 4.17, 7.37, 10.15 hrs. "Quiet, Please" (Popeye) 1.30, 4.10, 7.30, 10.07 hrs. "Cactus Capers" (Ray Whitley) 3.25, 7.45, 10.25 hrs. "Twice Two" (Laurel & Hardy) 2.10, 8.02, 10.45 hrs. "Listen to Larry (musical) 2.20, 8.20 hrs. "General Nuisance" (Buster Keaton) 1.45, 8.30 hrs. "Flies Ain't Human" (Popeye) 3.00, 8.47 hrs. "Yankee Doodle Andy" (Andy Clyde) 3.07, 8.55 hrs. "Vitamin Hay" (en couleurs) 3.42, 9.13 hrs. "Cactus Makes Perfect" (3 Stooges) 3.50, 9.20 hrs.

IMPERIAL : — "Unfinished Business" 12.30, 3.53, 6.30, 9.53 hrs. "The Big Store" 2.31, 8.31 hrs.

PRINCESSE : — "Dreaming Out Loud" 1.00, 7.00 hrs. "Raiders of the Range" 2.20, 8.20 hrs. "Forty Thousand Horsemen" 3.54, 9.54 hrs.

RIALTO : — "Adieu Vienne" 1.55, 6.45, 10.00 hrs. "Texas" 3.10, 8.25 hrs. Nouvelles 1.30, 8.00 hrs.

VICTORIA : — "Sergeant York", 1.00, 4.00, 8.10, 9.10 hrs. "Mastery of the Sea", 3.35, 8.50 hrs. Nouvelles 3.25, 8.40 hrs. Cartoon, 3.20, 8.30 hrs. Continuel tous les jours de 1.00 à 11.30 hrs.

CINEMA DE LEVIS : — "Young Tom Edison" 7.00, 9.45 hrs. Nouvelles Olympiques, 8.00 hrs. "Sporting Everglades" 8.10 hrs. "La Glu" 8.20 hrs. Jeudi : Matinée à 2 hrs.

ACADEMIE DE MUSIQUE : — Nouvelles Movietone, 7.45 hrs. What Makes Lazy Dizzy, 7.55 hrs. "The Green Archer", ep. 5 : 8.15 hrs. "Brigham Young" 8.30 hrs.

Au Princesse

● Scène du film de l'Ouest "Raiders of the Range" avec Bob Steele et Tom Tyler, au Princesse, commençant aujourd'hui.

A l'Impérial

● Scène du film "Unfinished Business" actuellement à l'affiche de l'Impérial, avec une autre grande attraction.

Académie de Lévis

● Tyrone Power dans "Brigham Young", à l'Académie de Musique, Lévis, jusqu'à vendredi soir.

Au Capitol

● Marlene Dietrich et Richard Barthelmess dans une scène du nouveau film "The Spoilers" dont les représentations commencent aujourd'hui, au Capitol, avec un autre grand film.

Au Cinéma de Lévis

● Mickey Rooney dans "Young Tom Edison, au Cinema de Lévis jusqu'à vendredi soir.

RIALTO
AUJOURD'HUI
Toutes les valses de JOHANN STRAUSS
ADIEU VIENNE
Une Nouvelle CHRISTIAN
Aussi GLENN FORD dans "TEXAS"

CAMBRAI
Aujourd'hui jusqu'a mercredi
MAT. 14c—SOIR 22c—Plus taxes
MAGNIFIQUE PROGRAMME DOUBLE
Venant directement de Hollywood
"REMEMBER PEARL HARBOR"
avec
Donald M. Barry, Alan Curtis
Fay McKenzie, Sig. Ruman
aussi
Lucille BALL, James CRAIG
dans "VALLEY OF THE SUN"

PRINCESSE
Film de l'Ouest en primeur :
BOB STEELE et TOM TYLER
dans
" RAIDERS of the RANGE"
'FORTY THOUSAND HORSEMEN'
avec Grant Taylor, Betty Bryant
"DREAMING OUT LOUD"
avec FRANCES LANGFORD
Ep. 6 — "THE SEA RAIDERS"

IMPERIAL
Vous aimerez les revoir dans l'un de leurs meilleurs films :
THE MARX BROTHERS
TONY MARTIN
dans
"THE BIG STORE"
Intéressante aventure sentimentale :
"UNFINISHED BUSINESS"
avec Irene DUNNE
et Robert MONTGOMERY
1er ép.— Holt of the Secret Service
avec JACK HOLT
JEUDI SOIR, reprise du film d'action "Blackmail" avec Edward G. Robinson

VICTORIA
AUJOURD'HUI CONTINUE
jusqu'à jeudi-soir
Gary COOPER
dans
"SERGEANT YORK"
avec Walter Brennan, Joan Leslie
Aussi
"MASTERY OF THE SEA"
Nouvelles et sujets courts.

CAPITOL
Matinée 25c Soirée 30-40c Plus taxes
UN THEATRE FAMOUS PLAYERS
3 JOURS COMM. AUJOURD'HUI
à 3 h. 25 ; 6 h. 45 ; 9 h 40
Action ! Aventure ! Spectacle ! Romance !
Marlene Randolph John
DIETRICH SCOTT WAYNE
THE SPOILERS
Aussi à 2 h. 05 et 8 h. 15
HUGH HERBERT, MISCHA AUER, JANE FRAZEE
"DON'T GET PERSONAL"

Palais Montcalm
CE SOIR
(mercredi)
ainsi que demain (jeudi) matinee et soirée.
Dernières représentations du grand succès
'Meet the People'
avec
35 ARTISTES
de New-York et Hollywood
SOIREE : 50 cents à $1.50
MATINEE : 35 cents à $1.00

CINEMA de PARIS
PIERRE RICHARD-WILLM et VERA KORENE dans
Au Service du Tzar
AVEC 5 ATTRACTIONS VEDETTES
GERMAINE ROGER ROGER TREVILLE dans
JACQUES ET JACOTTE

CANADIEN
VICTOR FRANCEN SESSUE HAYAKAWA
FORFAITURE
LA TRICHEUSE
En programme double avec
Fernandel
LES DEGOURDIS DE LA 11ème
ANDRE LEFAUR SATURNIN FABRE PAULINE CARTON

EMPIRE
Mat. .22 plus Soir: .35 taxe
AUJOURD'HUI ET DEMAIN
The WIFE TAKES A FLYER
Starring Joan Franchot BENNETT-TONE
AUSSI
JOHN HOWARD
'THE MAN WHO RETURNED TO LIFE'
AUSSI
"TANKS ARE COMING", en couleurs ET CARTOON, NEWS

CARTIER
★ DEUX EXCELLENTS FILMS ★
"Law of the Tropics"
"La nuit pour la joie ... l'aurore pour la vengeance !"
A Warner Bros. Picture with
Constance Bennett
Jeffrey Lynn
COMEDIE MUSICALE
Une idylle musicale ! 3 bonnes fanfares ! 3 chansonnettes !
PRISCILLA LANE BETTY FIELD
BLUES IN THE NIGHT
MAT. 18c — SOIR 26c — PLUS TAXE

Théâtre CAMBRAI
LUNDI-MARDI 22-23 Juin seulement
MAT. 2h.15 ; SOIREE 8h.15 p.m.
L'ORIGINAL
"TIZOUNE"
(senior)
et sa troupe de comédie
Mat.: 25c — Soirée 30c — Taxe incluse
GRAND GALA Mardi 23; 11h.30 p.m.

FRANCAIS
Vous rirez plus que jamais !
11 NUMEROS
3 comédies ! 3 cartoons ! 1 série !
LAUREL & HARDY
dans " Twice Two "
BUSTER KEATON: "General Nuisance"
3 STOOGES: Cactus Makes Perfect" "Yankee Doodle Andy" (Clyde)
RAY WHITLEY dans "Cactus Capers"
POPEYE, etc., etc.
"THE SHADOW", 1er ép.

CINEMA DE LEVIS
MARIE BELL, dans
"LA GLU"
MICKEY ROONEY, dans
"YOUNG TOM EDISON"

ACADEMIE
TYRONE POWER, dans
"BRIGHAM YOUNG"
HARRY LANGDON, dans
"WHAT MAKES LIZZY, DIZZY"
"THE GREEN ARCHER", ép. 5

MARISE DUCLAU et sa famille

Pas de servantes?

par McEvoy et Striebel

LE SURHOMME

Première préoccupation.

"Le Soleil" est publié et imprimé coin des rues de la Couronne et St-Vallier, par "LE SOLEIL" Ltée, Henri Gagnon, président et directeur général.

Téléphone le jour : 7131

Téléphone le soir jusqu'à 9 heures

PETITES ANNONCES J.-A. MORISSET, chef du département, tél.: rés. 6719
GRANDES ANNONCES LEO F. DEHAITRE, tél.: rés. 3-1442

TARIF DES ANNONCES CLASSEES DU SOLEIL

1 insertion — 25 mots ou moins .35
chaque mot additionnel .02

Annonce classée avec titre en gros caractère (chaque ligne comptant pour un titre) .25 en plus de l'insertion.

Annonce classée avec vignette. Double tarif.

6 insertions consécutives pour le prix de 5 insertions.
26 insertions consécutives pour 4 fois le prix de 6 insertions, moins 10%

Contrat d'un an, 45 fois le prix de 6 insertions, moins 10%

Les annonces venant de l'extérieur et réclamant un casier devront être accompagnées de .05 sous pour frais d'expédition du courrier.

Les avis de naissance, décès, fiançailles, mariages, services anniversaires, grand'messes, remerciements pour sympathies, etc., seront chargés à $1.00 l'insertion selon la formule ordinaire et chaque mot additionnel .02, exception est faite cependant pour les annonces de faveurs obtenues qui seront chargées à 50 l'insertion. Dans les notes sociales, carnets mondains, etc., ces avis seront chargés à $1.50 l'insertion suivant la formule officielle.

Nous n'acceptons aucun avis de naissances, fiançailles, mariages, décès par téléphone. Il en est de même pour les avis de non-responsables.

Les annonces devant paraître le jour même, seront reçues jusqu'à 9 h. 30 a.m. Pour le samedi jusqu'à 5 heures 30 p.m., le vendredi soir. Nous ne pouvons garantir l'insertion des annonces reçues après les heures mentionnées.

Prix de l'abonnement au Soleil: Québec et Lévis: $6 par année, $3.00 pour 6 mois, $1.50 pour 3 mois. A la campagne, $5. par année, $2.50 pour 6 mois, $1.25 pour 3 mois.

AGENTS

Les annonces que publie sous cette rubrique "Le Soleil" sont sujettes aux conditions suivantes établies par arrêté ministériel:

"Aucune demande ne sera considérée de la part de personnes à l'emploi de toute firme, corporation ou autre employeur occupés à la production de munitions, outillage ou fournitures de guerre pour les forces armées, à moins que ces employés n'aient actuellement de l'ouvrage dans leur occupation ou leur métier ordinaire."

En répondant aux annonces de cette colonne, veuillez ne pas inclure de recommandations originales, mais bien envoyer des copies.

REPRESENTANT PROVINCE QUEBEC pour sacs à main dames, se détaillant $1.69, $1.95, $2.95. Références nécessaires. S'adresser Original Leather Goods Mfg. Co., 23 Notre-Dame est, Montréal, P. Q. 15juin-3fs-2B-R82961-C

COUPONS A CREDIT
PLUS 800 sortes coupons neufs, conditions 4 mois pour payer. Coupons broadcloth, flanellette, lainage soie, satin, velours, etc. Demandez catalogue, voyez nos prix, ils sont bas, agent demandé pour coupons, lingerie seconde-main. Consultez-nous avant d'écrire ailleurs. Allaire Nouveauté, Saint-Zacharie, Québec. 27mai-26fs-2B—R81197

SECONDE MAIN A CREDIT
Agents demandés dans chaque paroisse pour vendre linge seconde-main et coupons neufs à la livre. Nous vous envoyons de la marchandises avec conditions 4 mois pour payer. Demanez catalogue et nos conditions. Gros et détail. Solde de fabrique. Plus de 1,000 sortes de coupons de tous genres à prix ridiculement bas. S'adresser
CLARENDON NOVELTY REG'D Case No 15 Saint-Zacharie, Québec. 1juin-26fs-2B—R81718

ANIMAUX A VENDRE

A VENDRE LAPINS ANGORA
TYPE FRANCAIS.
C'est le temps d'entreprendre cette industrie profitable, en achetant 2 femelles et 1 mâle; aussi cages. Nous payons $7.00 la livre pour la laine No 1.
(Bureau) **Angora Stock Breeders** 54 rue de la Fabrique, Québec. 17juin-6fs-4B—R83124

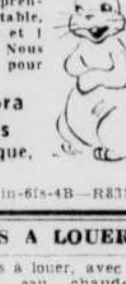

APPARTEMENTS A LOUER

APPARTEMENT 2 pièces à louer, avec cuisinette, chambre bain, eau chaude à l'année, très propre, pour couple distingué. S'adresser 12 Dauphine. 16juin-3fs-5B—R83081

APPARTEMENT à louer, moderne, 4 pièces, chauffé, eau chaude à l'année, réfrigérateur, prix $45.00 par mois. S'adresser 560 Chemin Ste-Foy, appt 8. Tél.: 3-1762. 17juin-5B—R83126

A SOUS-LOUER pour mois d'été un appartement meublé, 5 chambres plus chambre de bain, frigidaire. S'adresser 53 Marquette, appt 4, tél.: 8670. 17juin-3fs-5B—R83128

APPARTEMENTS tout neufs, meublés, chauffés, éclairés, vivoir, chambre bain, cuisine, centre St-Roch. S'adresser à 216 rue St-François, tél.: 2-0348. 17juin-6fs-5H—R83147

Claridge, 220 Grande-Allée
APPARTEMENTS à louer, quelques appartements 2-3-6-7-8 pièces, meublées ou non. Poêle électrique, frigidaire compris. S'adresser entre 10 a.m. et 6 p.m. Tél.: 4-2961. 12juin-6fs-5R—R82675

ARGENT A PRETER

ARGENT A PRETER sur 1ère hypothèque. S'adresser L. Fortier, N. P., 87 de l'Eglise, tél.: 9450. Rés.: 4-1312. 11oct-1an-7R—P92747

ARGENT A PRETER sur automobile, meubles, etc., avec endosseur solvable. COMMERCIAL FINANCE CORP., LTD., 37 de la Couronne (Ch. 215). Tél. : 2-6488. 16juin-26fs-7HC-R83054-C

ARGENT A PRETER
sur hypothèque, en ville, remboursable mensuellement ou autrement, J.-C. Picher notaire, 473 St-Jean. tél.: Bureau 4-2918, Résidence 3-3459. 9août-1an-7R—87506

ARGENT A PRETER
sur 1ère hypothèque, à Québec, 5% et 6%. S'adresser Paul Grenier, notaire, 325 Blvd Charest, tél.: 3-1531. 5juin-26fs-7R—R82085

ARGENT A PRETER

Crédit Foncier Franco-Canadien
ETABLI EN 1880
Prêts première hypothèque sur maisons construites et en construction, situées Québec et Sillery aux d'intérêt avantageux. Réalisation rapide. Pas de commission à payer. Liberté de choix du notaire et de l'agent d'assurance. S'adresser 72, Côte de la Montagne, Québec. Téléphone : 4-2468. 29mai-26fs-7R—R81334

233 FAÇONS D'EMPRUNTER CHEZ CAMPBELL
Chez Campbell, vous avez maintenant le choix de 233 montants et modes de remboursements — parmi lesquels vous trouverez certainement celui qui répond le mieux à vos exigences. Vous choisissez votre garantie: auto, meubles ou avec endosseurs. Service rapide, confidentiel, courtois et exempt de formalités. Campbell est une compagnie entièrement canadienne et à capital canadien. Sa haute réputation est attestée par plus de 50,000 clients satisfaits.
CAMPBELL FINANCE CORPORATION LIMITED
27 Succursales par tout le Canada. FONDEE EN 1927
37 de la Couronne, Québec. Tél.: 7191 A Chicoutimi, 2 Ave Labrecque. 1juin-26fs-7B—R81669

ACHETONS LINGES USAGES

Louis Enrg., 28 St-Joseph, Qué.
Achetons habits, bijouteries, diamants, lunettes d'approche, cameras, valises, instruments de musique, moulins à coudre, clavigraphes, vieil or, argenteries, tél.: 4-1431. 9mai-12mois-Ling-usagé-H—R79573

ARTICLES DE MENAGE

AMEUBLEMENT neuf à sacrifier pour balance de compte, comprenant poêle, studio, chesterfield, set cuisine, set chambre, machine à laver, glacière, bicycle, etc., 129 rue Caron, avant 6 hrs., tél. 6520. 11avril-1an-9R—R78503

BALANCE Toledo, caisse enrégistreuse, dactylographe Royal, pupitres, carrosse d'enfants, laveuse électrique, assortiment meubles neufs, usagés, studio, chesterfields, set salle dîner, set chambre, poêle cuisine, etc. Achetons et Vendons. L.-J.-A. Demers & Cie, 183 de la Couronne, tél.: 2-2685 26oct-12mois-9H—P98439

4 APPARTEMENTS meublés comme neuf, Chesterfield studio, set chambre, cuisine, laveuse, poêle, radio, coffre cèdre, machine coudre Signer, cendrier, câble, prélarts, etc. 275 St-Joseph, Apt. 1, tél. 9426. 7avril-1an-9R—R76023

POELE A GAZ moderne, ayant servi quelques mois, 4 feux, grilleurs. S'adresser 32 Avenue Bégin, tél.: 3-5997. 12juin-6fs-9B—R82732

LAVEUSES ELECTRIQUES comme neuves, $44 — $29, et une en porcelaine, pour balance de compte, a servi 8 mois. Terme facile et garantie de 6 mois. S'adresser M. J.-E. Beaudoin, tél.: 2-2724, 393 Blvd Charest. 15juiun-6fs-9H—R82872

CHESTERFIELD à vendre, comprenant 3 fauteuils, 1 divan, très bonne qualité, conviendrait très bien pour presbytère ou communauté, à sacrifier. S'adresser 77 11eme Rue, St-François d'Assise. 16juin-3fs-9B—R83071

CHESTERFIELD — 3 morceaux à vendre bon marché. S'adresser M. Emile Massé, 99 Joffre, tél.: 3-3020. 17juin-9B—R83108

DIVANETTE en parfait ordre, avec matelas, à vendre. Achèterait aussi phonographe pouvant bien jouer les disques. Tél.: 3-4972. 17juin-4fs-9B—R83130

ACHETONS MEUBLES ET LINGERIE
G. DAIGLE
122, Dollard Tél.: 4-0297 12fév-12mois 71758-C

P. DENIS "Seconde Main"
ACHETONS, VENDONS MEUBLES DE TOUTES SORTES
189 Du Pont. Tél. : 4-0388 7fév.-12mois-9H-R714[illegible]-C

V. DRAPEAU - "Seconde Main"
Achetons, Vendons, Echangeons BEAU PIANO
44, Ste-Thérèse. Tél.: 4-0194 19mai-26fs-9H—R80432

U. PRUNEAU "Seconde Main"
Achetons outils, meubles, habits.
162½, du Pont Tél.: 2-0113 13août-10mois-9H—87757

E. DESGAGNER
Achetons, vendons, échangeons
24 St-Nicolas, tél. 4-0267-soir: 3-0066 29mai-26fs-9R—R81337

G. BEGIN "Seconde Main"
Achetons, Vendons, Echangeons
983, St-Vallier Tél.: 3-0819 29mai-26fs-9H—R81383

LES ENCHERES MARCEAU
Meubles neufs et d'occasion à très bas prix. Achetons Vendons Echangeons
12, Rue St-Joseph 27mai-26fs-9H—R81385

ACHETONS LINGERIE
PAYONS HAUT PRIX.
44½, St-Joseph Tél.: 2-3278 6juin-26fs-9H—R82267

MEUBLES PRIX D'OCCASION
Meubles provenant de faillite, set chambre, chesterfield, set de studio, à déjeuner, dînette, poêles, etc. Vendus comptant ou à terme.
Demandez J.-M. Baillargeon
Tél. : 2-4820 le jour 6juin-26fs-9H—R82268

ASSORTIMENT COMPLET DE MEUBLES

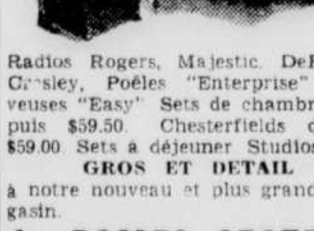

Radios Rogers, Majestic, DeForest Crosley, Poêles "Enterprise" Laveuses "Easy" Sets de chambre depuis $59.50. Chesterfields depuis $59.00. Sets à déjeuner Studios, etc.
GROS ET DETAIL
à notre nouveau et plus grand magasin.
J.-ROMEO CROTEAU
50, de la Couronne, Tél.: 2-3928 sam-merc-au26août-9B—R81496

POUR LOUER
POUR VENDRE
POUR ACHETER

UTILISEZ AVEC AVANTAGE LES ANNONCES CLASSEES DU "SOLEIL".

Tous ceux qui en font usage sont unanimes à reconnaitre leur grande efficacité.

SIGNALEZ
7131

ARTICLES DE MENAGE

A VENDRE
PIANO ainsi que RADIO avec ondes courtes en parfait état. Il faut vendre d'ici samedi soir le 13, pour cause de déménagement.
Téléphone 4-2316 6juin-26fs-9H—R82266

ASSOCIES

OCCASION D'AFFAIRES à qui a un capital pour administrer lui-même placement avantageux 50 machines d'amusement pour restaurant modèle 1942. Information Cardinal Amusement, 5591 Papineau, Montréal. 17juin-6fs-10B-R83111-C

BALANCES

BALANCE TOLEDO
Neuves — Reconditionnées — Réparation
225 de la Couronne — Tél.: 3-4300 29avril-1an-BH—R78428

BOIS DE CONSTRUCTION

BILODEAU & DORE Enr.
Merisier à Plancher, BC Fir, Moulures, Epinette de toutes dimensions, Veneer, Pin, Bardeaux. Nos prix vous intéresseront. 280 St-Paul, tél.: 2-5035, près gares des chemins de fer. 23août-1an-Bois-Const—88578-R

BOUTIQUES A LOUER

BOUTIQUE A LOUER, s'adresser 125 Kirouac. 16juin-3fs-16B—R83028

BUREAUX A LOUER

44 La Fabrique
BUREAU A LOUER pour médecin ou dentiste. S'adresser sur les lieux, tél.: 3-4331. 12juin-6fs-18R—R82674

CHALETS A LOUER

CHALET D'ETE à louer, situé Charlesbourg-Ouest, près route Ste-Claire, 6 chambres plus chambre bain. Service d'autobus à la porte. Cie Commerciale de Québec, 47 rue St-Louis, tél. : 2-7972. 3juin-26fs-23R—R81872

LAC FERRYY, Valcartier, chalet à louer, 4 pièces, meublé, électricité, canotage, bain, endroit idéal pour la belle saison. S'adresser Ant. Ouellet, tél.: 4-2035. 12juin-6fs-23B—R82690

CHALET MEUBLE avec électricité à 12 milles de Québec, $35.00 pour la saison. S'adresser 345 rue St-Jean. 23B—R83152

CHALETS A VENDRE

NOTRE-DAME DES LAURENTIDES, — Chalet à vendre, avec rivière canotable, électricité 10 milles de la ville. Autobus hiver comme l'été. S'adresser J.-C. Bieau, 154 Maufils, 4-0862 6juin-26fs-24B—R82317

CHALET CONFORTABLE à louer ou à vendre, 5 pièces, au haut du lac St-Charles, service d'autobus régulier. S'adresser M. Moïse Monier, lac St-Charles. 16juin-6fs-24B—R83025

CHALETS DEMANDES

ON DEMANDE chalet meublé, près d'un lac ou rivière, de préférence Lac Sergent, ou Lac St-Joseph, du 19 juillet au 2 août. Ecrire à Casier 531, Le Soleil. 17juin-3fs-25B—R83103

CHAMBRES ET PENSION

CHAMBRE A LOUER avec pension si désiré, bel endroit, genre campagne, à 299 la Canardière. Usage bain. Nous allons chercher les valises, tél.: 2-0295. 11juin-6fs-26B—R82598

PETITE CHAMBRE boudoir, maison privée, eau chaude à l'année pour personne distinguée, sur rue St-Jean, tél.: 3-0121. 17juin-2fs-26R—R83138

CHAMBRES A LOUER

BEAVER HOUSE, maison réparée en neuf. Chambres à louer à la journée, semaine, mois. 64 rue Saint-Jean 20juin-1an-27B—83717

GRANDE CHAMBRE double à louer, maison tranquille, pas d'enfant, usage bain, téléphone eau chaude à l'année. S'adresser 57 des Franciscains. 10juin-12fs-27B—R82516

CHAMBRE A LOUER bien éclairée, usage bain et téléphone, pension si désirée pour monsieur seulement. S'adresser 164 3-4, 3eme Avenue, tél.: 5036. 11juin-6fs-27B—R82511

CHAMBRE A LOUER, étage du bain, eau chaude à l'année, usage du téléphone. S'adresser 169 Grande-Allée, appt. 2. 12juin-26fs-27B—R82742

DAME demeurant seule désirerait avoir chambreuse, personne distinguée, honnête. Assurant chambre confortable dans maison appartement. Usage téléphone, eau chaude à l'année, 185 St-Jean, app. 8. 13juin-3fs-27B—R82770

CHAMBRE A LOUER, meublée, pour personne seule, dans famille privée. S'adresser 34 Ste-Marie, 2ième étage. 16juin-6fs-27B—R83079

CHAMBRE AVEC SALON à louer, meublée dans famille privée. Près hôpital Jeffery Hale, conviendrait pour 2 personnes, usage bain et téléphone. S'adresser 57 Crémazie, tél. 3-1277. 16juin-6fs-27R—R83056

CHAMBRES A LOUER

TRES JOLIE CHAMBRE bien meublée, eau courante, garde-robes, endroit tranquille, conviendrait pour une ou deux personnes. S'adresser 14 St-Amable, tél.: 3-3561. 16juin-2fs-27B—R83086

GRANDE CHAMBRE à louer avec lavabo, conviendrait pour 2 personnes, aussi petite chambre, usage bain, téléphone. Téléphoner 4-1797 ou 105 Lavigueur. 16juin-3fs-27B—R83051

MANOIR COUILLARD — Grande chambre double avec gaz, usage bain et téléphone. S'adresser 24½ rue Couillard. 16juin-6fs-27R—R83060

A LOUER rue St-Louis, famille privée, belles grandes chambres, aussi avec salon si désiré, richement meublées, très ensoleillées, eau chaude à l'année, bain. Téléphoner: 3-5528. 16juin-6fs-27R—R83061

CHAMBRE A LOUER avec eau courante, usage téléphone, bain et douche sur même étage. S'adresser 6 Laporte, tél.: 2-8590. 16juin-6fs-27R—R83063

CHAMBRE MEUBLEE moderne, eau chaude à l'année, proximité théâtre, restaurants, conviendrait pour demoiselle distinguée. S'adresser 116 Cartier. 16juin-3fs-27B—R83018

RUE FERLAND, No 3. — Chambres à louer, réparées à neuf et flat, gaz, eau chaude et froide. S'adresser le jour, 188 St-Paul, Mme P.-H. Poirier. 16juin-2fs-27B—R83019

A LOUER, grande chambre sur rue, 2 grands châssis, bien ensoleillée, richement meublée, bain et téléphone, famille privée, 4 Artillerie. 17juin-3fs-27B—R83114

CHAMBRE très propre dans famille privée, usage bain, téléphone. Confort du chez soi. Téléphoner 4-1633 ou 90 Crémazie. 17juin-6fs-27B—R83125

129 CLAIRE-FONTAINE — Nous avons plusieurs grandes et petites chambres à des prix de $4.50 à $7.00, usage cuisine, bain, douche, téléphone, frigidaire, balcon, grand parterre pour repos, parking free, avec chambre, garage à louer, tél.: 4-0345. 17-20juin-27B—R83150

PETITE CHAMBRE à louer, très propre, libre immédiatement. S'adresser 143 St-Jean, après 6 heures p.m. 17juin-3fs-27B—R83155

JOLIE CHAMBRE à louer, eau chaude à l'année, usage téléphone, maison tranquille centrale, véranda sur fleuve, références heures visite 5 p.m. à 8 p.m. 33 Laporte. 17juin-6fs-27B—R83156

APPARTEMENT A LOUER, chauffé, plancher bois dur, meublé ou non. Entrée seule. S'adresser 24 Bourlamaque, tél.: 6779. 16juin-2fs-27B—R83087

87 RICHELIEU, coin St-Augustin, chambre à louer, dans famille sans enfant, usage bain, téléphone, pour personne distinguée, tél.: 2-4866. 17-20juin-27R—R83161

DANS FAMILLE PRIVEE — Belle chambre en avant, 2 fenêtres, usage téléphone et bain, très propre et tranquille. Pouvant faire cuisine. S'adresser 6½ Lachevrotière. 17juin-2fs-27R—R83166

CHAMBRES ET FLAT à louer. S'adresser 6 ou 6½ côte du Palais. 17juin-27R—R83164

A LOUER CHAMBRE bien éclairée, chauffée, sur étage chambre de bains. S'adresser 356 rue Saint-Jean. 17juin-2fs-27B—R83167

CHAMBRES DEMANDEES

CHAMBRE DEMANDEE, meublée, pour couple sans enfant, voyageant beaucoup, désire famille privée et tranquille, quartier Limoilou, salon double, usage téléphone et poêle, tél.: 6710. 16juin-4fs-28B—R83013

CHEVAUX, VOITURES

4 PONEYS de différentes couleurs et grosseurs à vendre avec voitures et harnais. S'adresser Rosaire Bédard, Charlesbourg, tél. : 4-0769. 9juin-26fs-31B—R82410

CORBILLARD, un ou deux chevaux, été et hiver, enfants et adultes $200 comptant. Fabrique de Charlesbourg, Cté Québec. 12juin-26fs-31B—R82718

Cultivateurs :
IL Y A DES ETALONS percherons dans toutes les parties de la province. Profitez-en. Elevez de bons chevaux. Les croisés percherons: 1o. sont d'excellents chevaux de ferme. 2o se vendent très bien dans le commerce. Société des Eleveurs de Chevaux Percherons de la Province de Québec. mer-sam-au-15juillet-31B—R81206

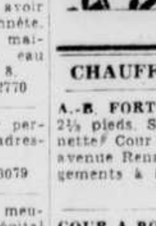

HIPPO BRUNET
Recommandé dans les troubles respiratoires du cheval; il soulage promptement la pousse (soufle), la toux, la bronchite, et rétablit la vigueur antérieure.
En vente partout. 30mai-26fs-31R—R81495

CHAUFFAGE, BOIS, CHARBON

A.-B. FORTIN — Erable merisier, 2 pieds, 2½ pieds. Slabs de bouleau, merisier, épinette. Cour 59 Saint-Benoit, résidence 80 avenue Renaud, tél : 9481. Aussi déménagements à bon marché. 29mai-26fs-34HC-R81366-C

COUR A BOIS Onésime Tanguay, 382 Arago. Gros et détail. Bois à l'abri, merisier, érable, bouleau. Prix spécial : slab et croûte d'épinette. Tél.: 8292. Rés. : 3-2847. 10juin-26fs-34H—R82530

• COMMERCE • PROFESSIONS • METIERS — LE GUIDE — DU SERVICE que vous DESIREZ chaque jour !

ACCESSOIRES DE BARBIERS ET COIFFEUSES

VOS CHEVEUX GRIS deviendront à leur couleur naturelle, ce n'est pas une teinture, application comme l'eau, $1.00 par flacon 6 onces, plus taxe. Demandez Westphall, H. Noreau, 8 rue St-Joseph, Québec. 25août-1an-43H—P88738

SALON DE COIFFURE à vendre. Equipement des plus modernes. S'adresser par téléphone : 3-5352, ou L.-P.-R. Thibaudeau, 335 Blvd Charest. 13juin-6fs-acc.-coiff.B—R82889

ARTICLES pour salon coiffure machine "Eugène" avec fils, aussi "Majestic" sans fils, séchoirs dernier modèle, chaise shampooing avec planche. Visible tout temps. Téléphoner 3-0417 20mai-26fs-C.D.R.-R80505-C

BAIN TURC

BAIN TURC, pour dames et messieurs massage en général, lampe soleil, vibrateur, service antiseptique, soins par professionnelles, 15½ rue St-Jean, Appt. 1 tél. 3-0121 5juill-1an-C.D.R.—84863

BICYCLES

UN BICYCLE à vendre, en très bonne condition, couleur blanc, no 28. S'adresser Robert Bruneau, 102 Lockwell. 17juin-BicycleB—R83127

CHIRURGIENS-DENTISTES

Dr LEONCE LESSARD, chirurgien-dentiste, ex-interne du Forsyth Dental Infirmery, Boston, E.-U. Anesthésie au gaz. Bureau, 207, 3e Avenue, Limoilou. Tél.: 4-3312. Résidence: 2-4935. Fermé tous les jeudis soir. 17sept-12mois-C.D.H.—P90697

JAMBES ARTIFICIELLES

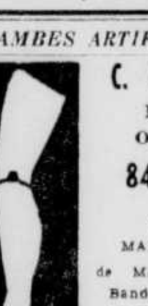

C. A. GAUCHER
Mécanicien Orthopédiste,
84, St-Vallier
QUEBEC
Tél.: 2-1847
MANUFACTURIER de Membres Artificiels Bandes Abdominales HERNIAIRES, Corsets, etc., etc.
mer-au5juillet-C.D.R.—R82135

MATELAS

LOUIS ROUSSEAU
Matelas neuf, réparation de sommiers et matelas. Réparation de meubles.
486, 31ème AVENUE. Tél.: 4-1480 13août-1an-C.D.H.—87779

Matelas Frontenac — Tél. 5347
FRONTENAC MATTRESS, Enrg., manufacturier matelas à ressorts, crin, laine échiffée, lit plume. Réparations sommiers. Rebourrage meubles. Attention spéciale aux communautés. 15 rue Boisseau, tél. 5347. Ulric Pouliot, prop. 21mai-26fs-CDHC-R80614-C

LINGERIE DE SECONDE MAIN

Gratis Gratis
JOLI CATALOGUE 1942 contenant plus bas prix possible dans linge Seconde-Main, neuf. Spécialité, vendons aux Magasins et Marchands. Une commande d'essai vous convaincra des bas prix et la haute qualité des marchandises. Attention Spéciale aux commandes par malle. Adresse : La Cie D. Asch, 30 St-Joseph, Québec. 12mai-1an-C.D.H.-R79751-C

GRATIS : Catalogue de linge neuf et seconde main, Gros et Détail, 1942. Attention spéciale pour commande par malle. Quebec New-Second Hand Jobbers, 44½ rue St-Joseph, Québec. 29mai-26fs-CDHC-R81367-C

ECONOMISEZ DE L'ARGENT demandez nos listes de prix pour lingerie militaire, habits, paletots, chaussures, couvertes, manteaux de printemps pour dame. S'adresser M. Gilbert, 88 St-Vallier, Québec, tél.: 2-7216. 19mai-26fs-C.D.R.—R80419

ECRIVEZ IMMEDIATEMENT "General Jobbing, 271 Queen East, Toronto, Ontario" pour avoir catalogue gratis linge seconde main et neuf, gros et détail. Très bas prix. Nous payons la malle. 2juin-25fs-C.D.B.—R81823

5,000 AUBAINES
Catalogue 1942 Gratis
Magasin d'occasion Général
Linge neuf et usagé — Gros et détail.
1102, St-Vallier, Québec 26mai-26fs-C.D.H.—R81087

BONNE NOUVELLE
Notre nouveau catalogue de printemps est prêt
Nous avons des milliers d'aubaines en lingerie et chaussures à des prix jamais vus en temps de guerre. Conditions faciles pour vendeurs dans les campagnes. Demandez notre catalogue.
Adresse :
MAGASIN DE LINGERIE USAGEE
1D, rue Ste-Thérèse Québec 26mai-26fs-C.D.H.—R81086

MEDECINS- CHIRURGIENS

DOCTEUR CHS RINFRET, voies génito-urinaires, médecine générale et petite chirurgie. Traitement électrique. Maladies vénériennes. 59 St-Joseph, appt 101, Québec. Heures du bureau, 10 à 11 heures a.m. et 2 à 4 heures p.m. Le soir, 7 à 8 heures, tél.: 4-4061. 5juin-26fs-C.D.R.—R82087

Etes-vous à la recherche d'un domestique, une aide quelconque ou voulez-vous vous-même obtenir une situation: confiez aux petites annonces du "SOLEIL" votre message, il sera rapporté dans des milliers de foyers chaque jour.

LINGERIE DE SECONDE MAIN

Montreal Jobbing
21 RUE ST-JOSEPH, QUEBEC
Adressez-vous directement au plus gros Jobber du Canada pour votre marchandise neuve et usagée. Gros et Détail. Nous vous garantissons 5 étages, 2 entrepôts et un autre magasin remplis à capacité de stock de toute dernière nouveauté. Venez vous en rendre compte par vous-même. Demandez notre catalogue gratis. 3juin-26fs-C.D.R.-R81865-C

NOUVEAU MAGASIN
37 à 43 Saint-Pierre
NEUF ETAGES
Plus grosse maison au Canada pour commerce de gros
Lingerie seconde main pour hommes, femmes, enfants. Service d'ascenseur. Demandez catalogue. Commandes remplies même jour. Venez ou écrivez.
PROVINCIAL JOBBING
37 à 43 SAINT-PIERRE, QUEBEC 28mai-26fs-C.D.R.—R81339-C

Quel que soit l'article que vous ayez à vendre il y aura toujours des acheteurs si vous avez l'heureuse idée de publier une petite annonce qui est lue chaque soir dans tous les foyers de Québec.

NETTOYEUR-TEINTURIERS

TEINTURERIE DORCHESTER
— Nettoyeur, Teinturier Expert —
Offre son nettoyage teint clair parfait en plus procédé de stérilisation 100% efficace prix populaire Robes unies, complet, paletot printemps nettoyés, $1.00. Teinture pour deuil dans 24 heures, suivant réception. 116-120 Dorchester, Québec. Téléphone : 4-2484 12fév-1an-C.D.H.—R71766

"P FERLAND inc."
TEINTURIER - NETTOYEUR EXPERT. Le passé de la Maison P. Ferland est votre GARANTIE d'une entière satisfaction. Pourquoi courir les risques d'un nettoyage "BON MARCHE" (seconde qualité), quand vous pouvez obtenir le meilleur à des prix tout à fait raisonnables ? P. Ferland Inc., Nettoyeur licencié SANITONE, 155-157 rue Du Pont, tél. 4-3531 11ju.-26fs-C.D.H.C.-R82595-C

$1.00 NETTOYAGE $1.00
MAISON DE CONFIANCE — Nettoyage de robes, complets, etc., procédé français. Nous avons les plus grands experts en teinture. Attention spéciale aux commandes de la campagne. La Teinturerie Française Ltée, 565 St-Jean, tél.: 4-4686 9août-1an-C.D.R.—87508

75c — Pfeiffer — 1.00
Nettoyeur à sec et buanderie
Nos 25 années d'expérience, et les méthodes les plus scientifiques et les plus modernes, nous permettent de vous offrir un service de nettoyage à sec parfait à prix populaires. Robes 75c, complets et paletots 1.00. PFEIFFER, 4 McMahon, tél.: 2-2021. 15jn-26fs-C.D.R.—R82955

CAPITOL
TEINTURIER - NETTOYEUR
Vous offre une garantie absolue dans tous genres de nettoyage ou teinture que vous voudrez bien confier à leurs experts. Prix modérés. Attention toute spéciale aux commandes de la campagne.
115 d'Abraham — Tél.: 2-4048 j.n.o.-C.D.R.—N96838

NOTAIRES

TASCHEREAU & TASCHEREAU, notaires, 71 St-Pierre, Québec. Argent à prêter sur hypothèque et autres garanties. Administration de succession. Organisation de compagnie à fonds social. j.n.o.-C.L.S. -83141

REPARATION DE MEUBLES

REMBOURRAGE MEUBLES 5347 — Chesterfield, divan studio, meubles antiques, rembourrage général et réparations de toutes sortes. Ouvrage garanti. Ulric Pouliot, prop., 15 rue Boisseau, tél.: 5347 21mai-26fs-C.D.H.—R80631

REPRISAGE

REPRISE FRANÇAISE, ENR.
132, Côte d'Abraham
Face Côte Ste-Geneviève
Tél.: 2-2347 28mai-26fs-C.D.R.—R81279

Il n'y a pas d'occasions qui ne trouvent sa place dans les petites annonces du "SOLEIL". Il n'y a pas de gens qui en aient fait usage et qui n'aient obtenu des résultats satisfaisants.

SALON DE COIFFURES

Grand spécial $15.00 pour $1.50
SALON LAROSE, 87 de l'Eglise, coin St-Joseph
TRES BEAUX PERMANENTS garantis pour 12 mois à l'huile française indéfrisable, avec ou sans fils. Aussi teinture et tout genre de coiffure, tél.: 8021. 2juil-1an-C.D.R.—P84591

Ond. perm. 1.50 à 5.00
Garantie plus de six mois, avec bouclettes de fantaisie.

Nouvelle Coiffure au **SALON LIDO** 84 Dorchester Tél. 9404
Mme Marg. Richard, Prop.
84 Dorchester Tél.: 9404 1juin-26fs-C.D.H.—R81672

Permanent $15.00 pour $1.50
SALON LELY, ENRG., 60½ St-Joseph
SPECIAL — Pour 8 jours seulement permanent à l'huile, garantie pour 12 mois, avec machine moderne sans fils ou avec fils. Spécialité experte en teinture blonde et toutes teintes. Appeler 9370. Rés. 4-1387 1avril-tous les jours-C.D.H.—P83772

SALON CAPITOL — 143 St-Jean. Permanents Elite $1.50, autres permanents garantis à l'huile $2.00 à $10. Tous genres de coiffures. Mlle Delisle, prop. tél.: 2-5983 25sept-1an-C.D.R.—P91396

EDMOND, coiffeur — Coupe de cheveux et mise en plis, dernier cri. Spécialité : permanents et traitements. Milles B. Barette et F. Martin, coiffeuses, 557½, St-Jean. Tél. : 4-0971. 13juin-26fs-C.D.R.—R82815

SALON SIMONNE
Mme S. DOLBEC, Mlle F. PARADIS autrefois du Studio Charrier
260, St-Joseph Tél. : 8895 9juin-26fs-C.D.R.—R82414

SALON ALMA
SPECIAL: Permanents garantis $1.50
111, St-Joseph, Tél.: 4-3013 6de -1an-C.D.R.—P97107

SALON JEANNOT
Permanents sans fils, $1.50 et plus Milles LEMIEUX, prop. Coiffeuse d'expérience demandée.
66, Ste-Marguerite — Tél : 4-1052 19juil-1an-C.D.R.-85949

SALON VANITE
Coiffure de tous genres
Mlle MARCELLE GOSSELIN
Mlle ANNETTE CHAINE Prop.
94 de la Couronne, coin du Roi-2-4100 29mai-26fs-C.D.H.—R81382

PRENEZ VOTRE **APPOINTEMENT** POUR VOTRE PERMANENT
au SALON M. THIVIERGE
90, DE L'EGLISE TEL.: 2-8060 4juin-26fs-C.D.H.—R81999

SALON IVOIRE
Permanent. Coiffure tous genres.
112, rue St-Joseph Tél. 2-8378 au 27juin-C.D.H.—R79668

SALON PAULETTE
Ond. permanents $1.50 à $5.00
389, St-Joseph, Tél.: 4-2754 11juin-26fs-C.D.H.—R82621

COIFFEUSE D'EXPERIENCE
demandée pour juillet
S'adresser
SALON SALABERRY
617, St-Jean. —:— Tél.: 3-4780 mar-jeu-sam au 18juin-C.D.H.—R77451

TABAC EN FEUILLES

RENE ST-JEAN
SPECIALITE: TABAC EN FEUILLES GROS et DETAIL
127½ DE LA COURONNE, QUEBEC. 7avril-12mois-C.D.H.—R76067

TAILLEURS

TAILLEUR EXPERT — Messieurs. Réparations générales. Pressage, nettoyage habits, paletots retournés, boutonnières. Ouvert soir J.-L. DesRoches, 88 1-4 Dorchester. 30mai-26fs-C.D.H.—R81574

CHAUFFAGE, BOIS, CHARBON

COUR A BOIS LAVIOLETTE
CROUTES ET SLABS A L'ABRI
51, Laviolette Tél.: 3-0886 15juin-26fs-34H—R82969

HUILE POUR BRULEURS

HUILE A BRULEURS — Pour votre huile à chauffage "Service Impérial", adressez-vous à J.-L. Harton, 129 Latourelle, tél.: 4-450 8et vous aurez satisfaction. Brûleurs à l'huile neufs à vendre. 3juin-26fs-HuileR—R81861

HUILE A POELE
BRULEURS NEUFS et USAGES
Eug. DESROCHES & FILS
299, Dorchester. Tél.: 4-3018 17juin-26fs-H—R83145

CLAVIGRAPHES

UNDERWOOD — Il n'y a que chez Clément & Clément Ltée, agents exclusifs du clavigraphe Underwood que vous pouvez obtenir un Underwood reconstruit par manufacturier même de Underwood, employant les pièces originales nécessaires pour refaire à neuf clavigraphe Underwood. Clément & Clément Ltée, 104 Côte de la Montagne, Québec, tél. 2-1422. 27mai-26fs-Clav R—R81161

COMMERCE A VENDRE

ETABLISSEZ VOTRE FILS dans un commerce existant depuis 8 ans, pas de marchandises à vendre, pas crédit, comptant, moitié comptant, moitié terme. S'adresser 248, 4e Avenue. 15juin-6fs-36R—R82995

COMMERCE A VENDRE, teinturie avec clientèle 10 ans, gros revenu assuré, quelques $1,000 suffit pour l'acquérir, vendre pour cause de santé. Ecrire Casier 534 Le Soleil. 15juin-6fs-36R—R82981

EPICERI, et boucherie à la Haute-Ville, à vendre. Chiffres d'affaires $50,000, par année. Cause de vente service militaire. Ecrire Casier 508, Le Soleil. 17juin-6fs-36R—R83136

DIVERS A VENDRE

EQUIPEMENT de restaurant, Frigidaire Coca-Cola, glacière pour crème à glace 4 trous, glacière électrique commerciale Universal Cooler, machine hot-dog. S'adresser 382 St-Vallier, tél.: 3-1301—4-5354 12juin-6fs-43R—R82682

REPASSEUSE électrique, peu usagée, parfait ordre, à vendre à sacrifice pour balance de compte. S'adresser J.-E. Beaudoin, 393 Blvd Charest, tél. : 2-2724. 15juin-6fs-43H—R82973

VIEUX TRAMWAYS du Quebec Power à vendre, pouvant servir de camp d'été. S'adresser 382 St-Vallier, tél.: 3-1301—4-5354. 12juin-6fs-43R—R82683

UNIFORME MILITAIRE d'été à vendre, grandeur 37. S'adresser Dr Paul-E. Gagnon, 127 Grande-Allée, tél. : 2-3201 ou 3-2568. 15juin-3fs-43B—R82957

AU GALLON — Peinture $1.25, Vernis $1.75, Email $1.95. Produits garantis. Amherst Paint, 1101 Carré Amherst, Montréal. 17juin-26fs-43B—R83116

A VENDRE — Un costume tailleur, 20 ans, bleu marine, rayé blanc. Deux renards argentés. Un chapeau. Cause deuil. S'adresser 33 Boulevard-Langelier. 17juin-43B—R83115

A VENDRE 200 à 300 livres anglais. S'adresser 196 d'Argenson. 17juin-43B—R83113

PETIT BICYCLE pour fillette 6 à 10 ans, presque neuf, avec frein. Prix $15.00. S'adresser 48 Casot, Appt. 1, tél.: 3-2566. 43B—R83151

GLACIERE COMMERCIALE électrique, 6 portes à vendre à bonne condition. S'adresser 82 Cartier, tél.: 4-4674. 17juin-4fs-43B—R83165

DIVERS A VENDRE

"Lilas Ozone"
"LILAS OZONE" pour être vaporisé dans les chambres, places publiques. Odeur très agréable. En vente chez tous les pharmaciens. Produits Anglo Canadiens, 600 rue St-Vallier, Québec, Tél. : 2-1112. mer-ven-sam-au17juillet-43H—R80551

BALANCE DAYTON
BACHE-VIANDE, Tranche-Jambon, Comptoir frigorifique. Neuves, Reconditionnées.
REPARATIONS
VICTOR BUTCHER SUPPLY
93 Côte d'Abraham, Qué., tél. : 2-4934 29mai-26fs-43R—R81335

Wall show case
POUR MARCHAND de marchandises sèches, sections de 12 pieds par 7, sections pour costumes d'hommes et dames, 14 pieds par 7. Piano Lindsay. S'adresser 194 Avenue des Erables, le soir seulement, 7 à 10 heures. 23mai-26fs-43R—R80864

Les Tuyaux Vibrés Enr.
1411 RUE ST-VALLIER, Tél. 6325. Fabrication de tuyau en béton, de 12 à 72 pcs., de diamètre, armé et non-armé, ainsi que pièces de béton pour trottoirs, de toutes les dimensions, prix fournis sur demande. 11juin-26fs-43H—R82535

TERRE A VENDRE
de qualité pour remplissage de parterre. S'adresser
MICHAUD & SIMARD
454, Arago Tél. : 5244 3juin-26fs-43H—R81903

Coupons à crédit
PLUS DE 300 sortes de coupons à vendre, comprenant broadcloth soie, satin, flanelle, etc. Nos prix sont les plus bas. Demandez notre catalogue par malle. Agents demandés dans chaque paroisse. Nous n'avons qu'une adresse, adressez toutes vos commandes de coupons au Magasin de coupons, St-Zacharie, Qué., P.Q. 2juin-26fs-43B—R81819

LES ENCHERES MARCEAU Enreg.
12, rue St-Joseph Québec

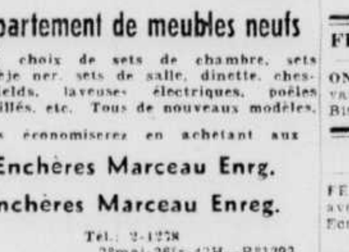

Département de meubles neufs
Grand choix de sets de chambre, sets à déjeuner, sets de salle, dînette, chesterfields, laveuses électriques, poêles émaillés, etc. Tous de nouveaux modèles.
Vous économiserez en achetant aux
Enchères Marceau Enrg.
Enchères Marceau Enreg.
Tél.: 2-1278 28mai-26fs-43H—R81292

Il n'y a pas d'occasions qui ne trouvent sa place dans les petites annonces du "SOLEIL". Il n'y a pas de gens qui en aient fait usage et qui n'aient obtenu des résultats satisfaisants.

ELEVES DEMANDES

Institut J. Thomas
25 ST-STANISLAS Tél. 2-7490 **Anglais, français, sténographie, télégraphie, comptabilité, cours commercial anglais ou bilingue, baccalauréat, brevet de tous les examens de la province. Cours d'été.** 7août-1an-46R—88994

ANGLAIS par CORRESPONDANCE
Qui veut l'apprendre? Comment aimeriez-vous le savoir en 6 mois? Aussi cours privé pour service civil. Pour renseignements écrivez à M. Smith, 46, 17e Rue, Québec. lun-mer-ven au 10août-46B—R82967

COURS PAR CORRESPONDANCE. Cours d'été. Enseignement classique et commercial. Français, anglais, comptabilité, droit commercial, dactylographie, sténographie, littérature, histoire, philosophie, etc. Demandez prospectus gratuit. Ecole Raymond 51½-53 Côte Ste-Geneviève, Québec. Tél. 2-1560. 30mai-26fs-46R—R81586

NOUVELLE METHODE — Anglais par correspondance. Succès garanti par écrit en deux mois. Pour détails, sans obligation s'adressez S.-A.-F. Fortier, St-Ubald, Cté Portneuf. 2juin-26fs-46B—R81816

SUMMER SCHOOL. S'adresser personnellement à 70 Ste-Ursule et coin St-Louis. 16juin-6fs-46B—R83047

EMPLOI DEMANDE FEMMES

INSTITUTRICE en vacance, 30 ans, désire position. Dame de compagnie, garde éducatrice d'un ou deux enfants, ou caissière. Ecrire Casier 54, Lac Bouchette, Co. Roberval. 17juin-3fs-48B—R83112

ENTREPOTS A LOUER

262 ST-VALLIER — Garage conviendrait pour entrepôt, grandeur 2,800 pds, prix 45.00 par mois. S'adresser 356 St-Vallier, tél. : 9209 ou 4-0948. 11juin-6fs-49B—R82607

ENTREPOTS ET BUREAU
Boulevard Charest, plain-pied et soubassement, superficie 6,000 p. c., sortie sur rue Ste-Marguerite, charbon fourni par le propriétaire.
THE ROYAL TRUST COMPANY
65, rue Ste-Anne. Tél.: 2-4031 8juin-26fs-49R—R82346

FEMMES, FILLES, DEMANDEES

ON DEMANDE une femme pour laver la vaisselle. S'adresser 68 St-Jean, Café Bienvenue. 16juin-2fs-53B—R83031

FERMES A VENDRE

FERME A VENDRE, 200 acres de terre avec bâtisses située 16 milles de la ville. Ecrire Case 527, Le Soleil. 16juin-3fs-80B—R83037

FILLES DEMANDEES

Les annonces que publie sous cette rubrique "Le Soleil" sont sujettes aux conditions suivantes établies par arrêté ministériel:

"Aucune demande ne sera considérée de la part de personnes à l'emploi de toute firme, corporation ou autre employeur occupés à la production de munitions, outillage ou fournitures de guerre pour les forces armées, à moins que ces employés n'aient actuellement de l'ouvrage dans leur occupation ou leur métier ordinaire."

En répondant aux annonces de cette colonne, veuillez ne pas inclure de recommandations originales, mais bien envoyer des copies.

CUISINIERE EXPERIMENTEE. Salaire $55 par mois, logée. Inutile de se présenter sans références. S'adresser Restaurant chez Rosaire, 131 rue Commerciale, Lévis, téléphone 830. 11juin-6fs-57B—R82635

CUISINIERE générale, viendrait à la campagne, références exigées, bon salaire. Ecrire Madame Thomas Vien, 17 Ainslie, Outremont, Montréal. 11juin-6fs-57B—R82634

ON DEMANDE UNE FILLE de chambre, jour maison privée. S'adresser au bureau de la Buanderie Impériale, à 54 St-Vallier, de 10 h. 30 a.m. à 1 h. 30, de 4 h. 30 p.m. à 6 hres. Tél.: 9288. 13juin-6fs-57B—R82877

FILLES DE TABLE demandées. S'adresser Restaurant Normandie, 204 St-Jean. 16juin-3fs-57B—R83078

FILLES DEMANDEES

COMMIS bilingue demandé dans confection pour dames, aussi couturière pour réparation. S'adresser à la Cie Carmichael, 100 St-Jean, Québec. 17juin-4fs-57B—R83139

FILLE DE SALLE demandée, pas travailler le soir, ni dimanche, de préférence restant chez elle. S'adresser chez Oscar Restaurant, 67 Sault-au-Matelot. 57B—R83157

PRESSEUSE DEMANDEE avec expérience. S'adresser 15 St-Albert, 4-1600. 17juin-3fs-57B—R83149

PRESSEUSES DEMANDEES
PRESSEUSES de robes demandées. Plus hauts salaires payés. S'adresser en personne entre 5 et 6 heures. P. Ferland, Inc., Teinturiers Nettoyeurs, 157 rue du Pont, Québec. 15juin-3fs-57H—R82965

Filles de chambres
ON DEMANDE des filles de chambres, avec expérience. S'adresser à la Gouvernante du Château Frontenac, de 10 hrs. à midi. 17juin-3fs-57B—R83159

Etes-vous à la recherche d'un domestique, une aide quelconque ou confiez-vous vous-même obtenir une situation confiez aux petites annonces du "SOLEIL" votre message, il sera rapporté dans des milliers de foyers chaque jour.

FOURRURES

Jos. Robitaille Enr.
ASSORTIMENTS, manteaux, boléros, parures de cou, fourrures manufacturées. Garnitures collets manteaux drap. Réparation, entreposage, repassage, teinture. Manteaux faits sur mesure, 108 rue Richelieu, Québec, tél.: 2-3288. 17juin-26fs-59R—R82687

RATS-MUSQUES
LAPINS
Nous sommes acheteurs de plusieurs milliers de peaux de Rat-Musqués, lapins et toutes autres sortes de fourrures brutes, telles que: renard rouge, belette, mouffette, etc. Nous payons les plus hauts prix du marché. ATTENTION SPECIALE AUX ENVOIS PAR LA POSTE. Adressez :
LONDON FUR REG'D
LORENZO ALAIN, prop.
8½, rue St-Joseph, Québec, P. Q. sam-lun-merc au 15jn-59H—R77240

GARAGES A VENDRE

GARAGE ET FORGE à vendre, très bonne clientèle, avec outillage, ouvrage à l'année, près de la ville, cause de santé. Ecrire Casier 525 Le Soleil. 17juin-6fs-61B—R83162

(Suite à la page 17, 1ère col.)

BRICK BRADFORD Sur le Trône de Titanie par William Ritt et Clarence Gray

CHARS USAGÉS

PIECES de RECHANGE --- Accessoires de tous genres

OUI

Certainement le dernier mois de juin avant la fin de la guerre, où vous pouvez encore acheter une bonne automobile usagée, avec des pneus presque neufs.

Ecoutez notre conseil

Ne retardez pas, agissez aujourd'hui, demain sera peut-être trop tard, venez faire votre choix, dans le plus grand assortiment d'autos usagées, que nous ayons jamais eu.

TOUTES LES MARQUES
TOUS LES MODELES

Toutes nos automobiles usagées ont été spécialement reconditionnées pour notre grande vente de juin. Nous avons porté une attention spéciale **aux pneus**, et vous pourrez constater que toutes nos automobiles usagées sont équipées, avec **des pneus presque neufs**, qui sont bons pour des milliers de milles.
Nous sollicitons votre visite à notre terrain d'autos usagées.

Boulevard Charest
entre Dorchester et Caron

J.-L. DROLET AUTOMOBILES LTEE
450 Boulevard Charest
Tél.: 4-3593
1juin-26fs-12HC—R81667C

GARAGE LARROCHELLE & FILS

Assortiment d'autos, récent modèle, parfaitement reconditionnés, à vendre bon marché: Chevrolet 1941 accidenté, Motocyclette Harley-Davidson.

10, 3ème Rue, Limoilou - Tél.: 4-2191
30mai-26fs-12H—R81580

FORD V 8, Panel 1938, licence 1942, prix $125. S'adresser Donat Lavoie, 136, 13ième Rue tél.: 4-2877.
16juin-3fs-12B—R83085

BUICK SEDAN 1935, à vendre, bon état. Tél.: 3-0150. 16juin-2fs-12B—R83027

VENTE SANS RESERVE

DE BONS AUTOS USAGES

WHIPPET sedan	$ 55.00
NASH sedan	65.00
PLYMOUTH sedan	75.00
HUPMOBILE sedan	90.00
PLYMOUTH sedan	95.00
PLYMOUTH coach	125.00
FORD coupé	190.00
CHEVROLET coach	195.00
BUICK sedan	290.00
OLDSMOBILE coach	345.00
PLYMOUTH 7 pass.	375.00
CHRYSLER 7 pass.	390.00
PACKARD sedan	390.00

Plusieurs modèles récents avec licences 1942 et garantis, 400.00 à 975.00

Très bons pneus — Paiements faciles.

CANADIAN AUTO CORP.
25, de la Couronne Tél.: 5114
30mai-26fs-12H—R81575

CAMIONNEUR ATTENTION : Fargo 3 T. 41, Fargo 2 T. 40, 39, 38, Dodge 2 T. 38, G. M. C. 3 T. 40, G. M. C. 2 T. ½ 38, 37, International 39, 37, Ford 2 T. 38, 37, 36, Mack Junior 37, Dodge 2 T. 34, Chevrolet ½ T. 38 Dompeuses neuves et usagées. Giroux Motors Sales, 666 Ave Royale, Beauport-Est, tél.: 4-1246
4sept-12mois-12H—P89601

WILLYS 40, 38, Chevrolet Panel 37, Ford 32, 31, 38, Motocyclettes Indian 41, 40, 39, Harley Davidson, Royal Enfield, A.J.S., etc. Rodrigue Ostiguy, 181 du Pont, tél.: 2-6577. 8juin-26fs-12H—R82359

ANTOMOBILE à vendre, Chevrolet sedan 1939, radio, chaufferette, engin, caoutchouc très bon état, carrosserie et peinture excellentes $500.00, occasion très particulière. S'adresser 248, 4ème Avenue.
15juin-6fs-12R—R82991

FORD COUPE 1931, à vendre avec rumble seat, garanti en parfaite condition, 5 pneus neufs licence 1942. S'adresser J. Terrien 112 de La Chapelle, tél.: 2-0253.
16juin-6fs-12B—R83030

CABINE (trailer), intérieur fini comme un yacth, valeur $1,200, offre raisonnable pas refusée. Aussi trailer d'autos, pour marchandises, lingerie, taies d'oreillers, neuves, usagées. S'adresser 115 Chemin Ste-Foy. 16uin-6fs-12R—R83059

Camionneurs Attention

Fargo, 3T et 2T	38-39-40-41
Fargo, 3 à 5T, Six Wheelers	1939
Dodge, 2T	34-38-39-40-41
G M C, 3 et 2T	37-38-40
International, 2 T	37-38-39
Mack - EE, 2 T	39
Mack - Jr. 2 T	37
Fargo Pick Up, ¾ - 1 T	41
Chevrolet Pick Up, ½T et 1 T	33-38
Chevrolet Panel, 1 T	38
Ford, 2 T	1938

Hoist neufs et usagés toutes sortes. Tous avec dumpeurs, quelques-uns avec licence 1942.

GIROUX MOTOR SALES
666 Ave Royale
Beauport-Est — Tél.: 4-1246
27mai-26fs-12H—R81192

ACHETONS CHARS USAGES

Toutes marques pour argent comptant.

VENDONS

Dodge sedan	1941
Plymouth sedan	1935-38-39
Ford Panel	1931
Chevrolet coach	1938
Dodge Coupé	1935
Pontiac cabriolet	1934
Ford Coach 4 cyl.	1933
Ford camion hoist	1941

PAUL MAHEUX
597 Blvd Charest Tél.: 3-4167
19mai-26fs-12H—R80433

CHEVROLET Coach de luxe 1938, pneus à l'état de neuf, en très bon ordre, $460. S'adresser 190 Ste-Hélène, tél.: 2-4679.
17juin-6fs-12H—R83144

CHEROLET COACH 1937, bien propre, bons pneus, en parfait ordre, à vendre prix d'occasion. S'adresser 343½ du Roi.
15juin-6fs-12H—R82971

STUDEBAKER PRESIDENT 1929, pneus presque neufs, bon moteur, $75.00. S'adresser E. Langevin, 90 Père Grenier, tél.: 2-6648. 12juin-6fs-12H—R82712

DODGE COACH 1939, propre, à l'état de neuf, 4 pneus neufs, à vendre bon marché. Prendra échange. Tél.: 7961, soir: 2-6035. 15juin-3fs-12B—R82983

Spéciaux chez MORISSET

Offre de 60 beaux et bons autos 1938 à 1941 de toutes marques en bon état et bien caoutchoutés.

N'achetez pas sans voir notre assortiment.

MORISSET & FRERE
337, rue Prince-Edouard,
Coin Caron, Québec, Qué.
23mai-26fs-12HC—R80993-C

PLYMOUTH 39, 38, 37 36 ; Dodge sed. 39, 35 ; Pontiac sed. 39 ;; Oldsmobile coach 36 ; Ford coach 38, 35 ; Chevrolet sed 38 ; Chrysler 1937 ; Hupmobile sed 36 ; Ford coupé 31. Plusieurs autres $50 à $100. Giroux Motor Sale, 666 Ave Royale, Beauport-Est, tél.: 4-1246
4sept-12mois-12H—P89602

ACCESSOIRES D'AUTOMOBILES

DORCHESTER AUTO PARTS Regd. (Alex Thibaudeau prop.) Pièces d'autos neuves, usagées, pneus, vitres, agent muffler, batteries neuves, 11 plaques $4.50, 13 plaques $5.50, radiateur neuf, brake-lining posé sur bande, autos et camions à vendre. (Plus bas prix), 297 Dorchester, tél.: 2-2898. 17oct-1an-Acc.Auto-H—P93285

LUDGER FERLAND
Pièces d'auto neuves et usagées
105, 1ère Avenue. Tél.: 4-2920
1an au 91an-Acc.A.-H C.—P99405-C

PIECES NEUVES et usagées, toutes marques de chars, pneus, batteries, réparations de chars. Réparations et posage ressorts. Abattoir d'autos St-Roch, 14 St-Roch, tél.: 6541.
11juin-26fs-Acc Auto-H—R82622

PNEUS USAGES

VULCANISATION DE QUEBEC. — Vendons pneus usagés pour autos et camions. Spécialité : vulcanisation, ouvrage garanti. Aussi pneus neufs, 419, boulevard Charest, Québec, tél.: 2-4524.
25mai-26fs-Pneus-H-R81002

Achetez les marchandises annoncées. Comparez et choisissez.

PROPRIETES A VENDRE

A VENDRE vaste propriété 40 chambres et appartements tous loués, 7 salles bain, cause vente: maladie, libre un mois d'avis. S'adresser 67 rue St-Louis.
17-19-22juin-3fs-97B—R83123

RADIOS A LOUER

B. BASTIEN
Economisez en apportant votre radio. Il sera réparé pendant que vous attendez.
813, St-Vallier — Tél.: 4-4484
25août-12mois-Radio à louer-H—88735

RADIOS A LOUER
$1.00 et $1.25 par semaine
VENTE — REPARATION
J.-A. BRETON
32 d'Abraham. Tél.: 2-6393
(coin Richelieu)
mer-jeu-ven-sam-4sept-Radios-R—P89550

REMEDES

PILULES MATERNELLES

CES PILULES aident à augmenter la sécrétion du lait permettant ainsi à la mère de nourrir son enfant tant qu'elle le veut sans avoir ses troubles périodiques. Les pilules maternelles sont efficaces dans le cas de dysménorrhée, règles douloureuses, trop fréquentes chez femmes et jeunes filles. Etant composées d'extraits de glandes mammaires, etc., ces bonnes pilules favorisent le développement du buste et son perfectionnement chez la femme et jeune fille. Demandez à votre médecin de vous prescrire les 100 Pilules Maternelles ou envoyez $2.00 mandat-poste Dr JOS COMTOIS, B P. St-Barthélemy, P Q. qui vous les enverra affranchies 33 jours de traitement. En vente à Montréal, Pharmacie Laurent, 2610 St-Jacques, et Québec, Pharmacies Brunet et Livernois.
lun-mer-sam au 30juin-Remède-B—R81665

A VENDRE

CHALETS : Lac St-Joseph, Lac Beauport, Lac Sergent.
COTTAGE : Sillery, 8 pièces, plus bain. Livraison à un mois d'avis ;
TERRAINS : Dans plusieurs parties de la ville et la banlieue ;
3ème RUE : 8 logements, en parfaite condition, revenu $223.00 par mois ;
AVE STE-GENEVIEVE : Maison de chambres et appartements, richement meublée, revenu annuel $8,000.00. Détails confidentiels.
RESTAURANT: Ameublement très moderne, situé rue du Pont, bon chiffre d'affaires. Autres propriétés et commerces vous sont offerts, dans différents quartiers de la ville.

H. P. CIMON
IMMEUBLES & ASSURANCES
8 COTE D'ABRAHAM - TEL.: 5169
16juin-6fs-114R—R83065

Mme H.-W. Godfrey
COURTIER en IMMEUBLE et ASSURANCE
Vendons, louons, administrons.
Rappelez-vous du nom et l'adresse. Téléphoner 4-0981. Résidence privée 3-0565, Ho 2501, Marguerite-Bourgeois.
Propriété commerciale n'importe où.
Pour renseignement communiquer avec nous. 10juin-26fs-114B—R82572

AVIS — Afin d'accommoder ma nombreuse clientèle. Veuillez prendre note que je m'occuperai de vendre vos propriétés. Aucun déboursé de votre part. J.-A. Pouliot, N.P., 26 Ave des Oblats.
23mai-52fs-114B—R80988

Emile Brousseau
IMMEUBLES — ASSURANCES
255 ST-JEAN — TEL.: 2-5768

21 MILLES DE QUEBEC, magnifique propriété avec poste de commerce établi depuis plusieurs années, magasin général, au delà de $20,000 d'affaires par année, bon placement, libre immédiatement, cause de vente, maladie.
COIN CHRISTOPHE-COLOMB et Sinaï, poste de commerce établi depuis plusieurs années, plus 4 logements, grande cour, hangars, cause de vente abandon des affaires.
RUE KIROUAC, près église Notre-Dame de Lourdes, maison 3 logements, 4-6-7 chambres, grande cour, garage.
AVE MURRAY — Maison seule, 8 chambres, très propre, planchers durs, système chauffage, grande cour, aucune rente terrain. Prix $6,500, acompte $1,500, balance comme loyer, intérêts 5%.
21 MILLES DE UEBEC — Terre de 3 x 40 arpents, 30 en culture, 90 en bois, bien bâtie, maison, grange, écurie. Bargain pour acheteur sérieux, $1,800.
13juin-6fs-114R—R82843

(Suite de la page 16)

HOMMES DEMANDES

Les annonces que publie sous cette rubrique "Le Soleil" sont sujettes aux conditions suivantes établies par arrêté ministériel:

"Aucune demande ne sera considérée de la part de personnes à l'emploi de toute firme, corporation ou autre employeur occupés à la production de munitions, outillage ou fournitures de guerre pour les forces armées, à moins que ces employés n'aient actuellement de l'ouvrage dans leur occupation ou leur métier ordinaire."

En répondant aux annonces de cette colonne, veuillez ne pas inclure de recommandations originales, mais bien envoyer des copies.

HOMMES DEMANDES

DES GROS PLANS d'industries de guerre, demandent constamment des soudeurs et machinistes. Pourquoi ne venez-vous pas apprendre un de ces métiers et vous placer à gros salaire. Nous vous enseignerons à être soudeur ou machiniste en quelques semaines, à bon marché. Demandez notre prospectus gratis. Ecole de Soudure et Machiniste "Meloche" No 1, 3ème Rue, Québec. P Q. 5juin-26fs-65H—R82094

MECANICIENS QUALIFIES demandés. Meilleur taux à l'heure payé. S'adresser à A. M. Lebel, 371 rue St-Paul, Québec.
15juin-6fs-65B—R83006

ON DEMANDE un voyageur à commissions, parlant anglais et français, comme ligne supplémentaire, pour couvrir les terrains du Lac-St-Jean, la rive sud de Lévis en descendant. Inutile de se présenter sans de bonnes références. Mentionner âge. Casier 528 Le Soleil.
16juin-2fs-65H—R83077

BARBIER DEMANDE. Barbier compétent pour travail à l'année, à Chicoutimi, minimum $25.00 par semaine. Ecrire Casier 526 Le Soleil. 16juin-2fs-65B—R83068

BARBIER compétent demandé, mentionner expérience, salaire, références et détails, écrire Mlle Irène Frenette, Portneuf, Co. Portneuf, P. Q.
16uin-3fs-65B—R83041

AVONS BESOIN deux journaliers pour ouvrage d'entrepôt, inéligibles au service militaire. S'adresser P.-G. Bussière, Ltée, 83 Dalhousie. 16juin-2fs-65B—R83056

BUCHERONS DEMANDES

J'ai besoin de bûcherons pour Clova, pour bucher du bois de 4 pieds, cordes de 128 pieds cubes apparents. Bois rough et écorcé. Ouvrage pour jusqu'au printemps de 1943. S'adresser à JOHN MURDOCK, Millage 40, Clova, Abitibi.
13juin-12fs-65R—R82820

BOULANGERIE IMPORTANTE DE QUEBEC

demande immédiatement contremaître et compagnon boulanger, emploi à l'année, pouvant fournir références. Ecrire Casier 532, Le Soleil.
17juin-65B—R83122

BUCHERONS DEMANDES

Nap. Gagnon & Fils, Ltée, ont besoin de bûcherons, à Lapointe Station, sur ligne Transcontinental, Cté le Kamouraska, pour bûcher bois à pulpe de 4 pieds, cordes de 128 pieds cubes apparents. Chances de bois très avantageuses.

S'adresser à **Albert Pelchat**
Lapointe Station, Cté Kamouraska.
5juin-18fs-65B—R82068

ETALAGISTE

d'expérience (vitrines) habitué à l'usage du papier crêpé. Avoir auto, pour cité de Québec. Etre exempté de son service militaire. Mentionner salaire, recommandations, etc., écrire

Case No 533 Le Soleil
17juin-3fs-65H—R83148

BUCHERONS DEMANDES

Nap. Gagnon & Fils, Ltée, ont besoin de bûcherons à Pascalis, Abitibi, pour bucher du bois à pulpe de 4 pieds, cordes de 128 pieds cubes apparents. Ouvrage jusqu'au printemps de 1943.

S'adresser à STANISLAS DUSSAULT,
Pascalis ou Belcourt, Abitibi.
5juin-18fs-65B—R82069

Montre pour Dame ou Homme, Kodak, et plus de 100 Primes à votre choix. Demandez notre Catalogue. Pour la vente de quelques bouteilles de parfum Vienna de 5c à 20c.
Nécessaire de vente fourni gratuitement. Cadeau de promptitude.

LONDON PRIMIUM CO.
1-B Hermine St., Québec.
merc-vend-lur au 3juil-65H—65H—R79138

HOMMES DEMANDES

COMMIS D'EXPERIENCE bilingue demandé pour comptoir-lunch. Inutile de se présenter sans être qualifié. S'adresser à A. Langlois, Central Autobus, 501 Blvd Charest. 16juin-3fs-65B—R83094

HOMMES ET FEMMES

OCCASION SPLENDIDE de vous créer un commerce payant, bien à vous. Vendez thé, café et autres nécessités domestiques de qualité supérieure dans territoire réservé. Pas de risque. 30 jours d'essai Coopération entière est accordée. Demandez détails: JITO 1435 Montcalm, Montréal.
22mai-21fs-66B—R80745

FAITES $35.00 par semaine, travail facile à la maison, fournissons marchandises pour vous partir en affaires. Envoyez 25c pour poste. Ecrivez aujourd'hui SENE SERVICE, Baieville, Yamaska, Qué.
3juin-12fs-66B—R81928

COMMIS DEMANDES — On demande des jeunes filles ou garçons comme commis de marchandises sèches, ayant de l'expérience, inutile de se présenter sans expérience. S'adresser Elzéar Carmichael, 137, St-Joseph. 17juin-3fs-66B—R93120

INFORMATIONS

AVIS IMPORTANT — Avez-vous besoin de meubles, pour meubler votre maison au complet, je suis prêt à vous aider. Appeler 2-3265. M. Marquis, termes faciles si désiré et confidentiel
19mai-26fs-71B—R80406

AVIS — M. Paul Rodrigue, de St-Ephrem a acheté un cheval blanc, voiture, attelage d'un passant. Si quelqu'un a des réclamations à faire s'adresser à lui.
17juin-71B—R83142

Au Manoir Cap Rouge
les 20 et 21
DANSE AVEC ORCHESTRE
LOUIS GRAVEL
17juin-3fs-71B—R83110

INSTRUMENTS DE MUSIQUE

ON DEMANDE à acheter les instruments usagés suivants, tambour, petite caisse, clarinette, cornet, saxophone alto, ténor, baryton, basse, accordéon, accordéon-piano. Ecrire à Casier 342, le Soleil.
10juin-26fs-72H—R82534

Logements à louer

BELVEDERE

LOGEMENTS NEUFS — 64-66 Murray, 5-10 pièces, plus chambre bain, possession immédiate. S'adresser J.-A. Brissette, tél.: 7062. 4juin-26fs-73R—R81970

LOGEMENTS A LOUER au mois ou à l'année, 5-6 chambres, plus chambres bain, meublés, frigidaires, modernes. S'adresser 115 Chemin Ste-Foy.
16juin-26fs-73R—R83057

MAGNIFIQUE plain-pied neuf et des plus modernes, 8 pièces, plus salle de bain et toilette additionnelle, chauffé, eau chaude à l'année, clair de tout. S'adresser Georges Paquet, agent d'immeubles, 351 Blvd Charest, tél.: 4-4221
26mai-26fs-73R—R81079

LOGEMENTS à sous-louer, 5-6 chambres, plus chambre bain, meublés, frigidaires. Possession immédiate. Aussi chambre à louer. S'adresser 115 Chemin Ste-Foy.
16mai-26fs-73R—R80188

62, CHEMIN STE-FOY, plain-pied, 2ième étage, 7 grandes pièces ensoleillées, plus chambre de bain, logement moderne, chauffé, galerie vitrée en arrière. Maison détachée 2 étages seulement $80.00. O. Plamondon, téléphone: 8167 ou 3-3826.
9juin-26fs-73H—R82450

57 AVENUE DES BRAVES, 9 pièces, y compris chambrette, attenant à chambre principale, solarium, chambre bain. Chauffage à l'huile, garage et vaste pelouse. S'adresser M. Catellier, 2-1588 ou Mtre Germain, tél.: 2-4055.
13juin-6fs-73R—R82834

BEAU LOGEMENT, très moderne, 7 pièces, plus chambre bain en tuile, cave, chauffé, très éclairé, eau chaude à l'année, garage. S'adresser 401 Chemin Ste-Foy, tél.: 3-1796. 15juin-26fs-73R—R82980

RUE DE MONTMORENCY, coin Marguerite-Bourgeois. Logement 6 pièces plus chambre bain, construction neuve, à l'épreuve du feu. S'adresser 86 de Montmorency, app. 1. 10ju.-26fs-73H-R82506-C

ST-JEAN-BAPTISTE

APPARTEMENT AETNA, 350, rue St-Jean, 4 pièces chauffées, eau chaude à l'année, frigidaire, poêle électrique. S'adresser C.-E. Boivin, 423 St-Jean, Québec. Tél.: 2-1752. 27mai-26fs-73R—R81193

PLAIN-PIED à louer, 4 pièces, plus chambre de bain, améliorations modernes, pour 2 personnes seulement ou jeune couple. S'adresser 59 Artillerie.
11juin-6fs-73B—R82615

RUE ARTILLERIE — Plain-pied chauffé, 5 chambres, plus chambre bain, plancher bois dur, remis à neuf, moderne, clair de tout, $45. S'adresser 47 Artillerie, tél.: 2-1705. 15juin-6fs-73R—R82979

LOGEMENT A LOUER, 5 chambres, plus chambre bain. Maison neuve, finie moderne $35.00, pas chauffé, cause départ. S'adresser 118 Scott, appt. 4, tél.: 6533. Libre 1er juillet. 16juin-3fs-73B—R83045

12½ TURNBULL, coin Lockwell, magnifique logement 4 pièces, plus chambre bain, très propre, chauffé, restauré en neuf, libre immédiatement. S'adresser E. Brousseau, 255 St-Jean, tél.: 2-5768.
16juin-6fs-73R—R83098

LIMOILOU

LOGEMENT MODERNE, 6 pièces, plus chambre de bain en tuile, cave, chauffé, très éclairé, garage, libre 1er août. S'adresser 687, 4ème Avenue.
16uin-3fs-73B—R83029

DANS LA BANLIEUE

CAP-ROUGE — Avenue Ls-Francoeur, maison neuve à louer pour la saison d'été ou à l'année, Chemin Ste-Foy, 6 milles de la ville, à proximité de l'autobus. Téléphoner 8038 ou sur les lieux.
6juin-26fs-73R—R82229

A SOUS-LOUER, logement 4 appartements, 2ième étage, coin Ave Charles, chemin St-Louis, Bergerville. S'adresser sur les lieux.
11juin-6fs-73B—R82401

"EXTERMINATION VERMINE"

COQUERELLES, PUNAISES

Poudre mystérieuse, liquide "Mysto" parfumé. Vendu partout. Fumigation. Travail garanti.

MAHEU & MAHEU
145, du Pont -- Tél.: 8380
9juil-1an-73H—85170

COQUERELLES, PUNAISES

Autres insectes domestiques, extermination garantie par écrit. Pas besoin de sortir du logement. Procédé moderne, estimés gratuits. Poudre infaillible pour coquerelles 75c lb. Punaisol chop. 75c, pinte $1.00, $2.25 gallon. Livraison à domicile. **J.-H.-J. Gosselin, 18 Ste-Ursule, téléphone 2-4902.** 28sept-1an-73B—93445

LOGEMENTS DEMANDES

ON DEMANDE A LOUER, dans le haut de la ville, ou quartier Limoilou, un logement de 3 ou 4 pièces, chauffé ou non. Tél.: 2-6917. 16juin-6fs-74B—R83021

LOGEMENT demandé 2 ou 3 pièces, dans quartier St-Roch ou Jacques-Cartier, Immédiatement s'adresser tél.: 2-8088.
16juin-2fs-74B—R83042

ON DEMANDE A LOUER, maison ou logement, 7 appartement, chauffé ou non chauffé. S'adresser à Casier 529, ou téléphone 5045, local 2.
16juin-5fs-74B—R83093

MACHINERIES A VENDRE

A VENDRE générateurs à courant direct et alternatif, hoist double, moteurs marins Diesel 100-120 forces. J.-A. Coulombe & Cie Ltée, 126, St-Pierre. Tél.: 2-1533.
22mai-26fs-75R—R80688

MACHINERIE à vendre ou à louer Hoist à vapeur et à gazoline pour monte-charge et derick. Ainsi que pompes de différentes capacités. S'adresser Léo Cadorette, tél.: 2-5143. 16juin-3fs-75H—R83052

MAGASINS A LOUER

MAGASIN A LOUER No 246 d'Aiguillon, ainsi qu'un garage pour un mécanicien au no 31 rue Sutherland. S'adresser J.-E. Bussière, 83 rue Crémazie, téléphone 7221.
17juin-6fs-76B—R83143

MAGASIN A LOUER
96 de la Couronne

superficie environ 800 pieds carrés. S'adresser

ROYAL TRUST CO.
65 Ste Anne — Tél.: 2-4031
28mai-26fs-76R—R81262

MAISONS A LOUER

MAISON SEULE, côté nord du Chemin Ste-Foy, coin Avenue Monk. Beau site, parterre, chauffage central, garage sur l'Avenue Monk. S'adresser à C. de Léry, N.P., tél. 4-1802. 21mai-26fs-79R—R80648

MAISON A VENDRE ou à louer à Ste-Pétronille d'Orléans, bain, eau courante, électricité, 2 lits, glacière, poêle, prélart, garage. S'adresser M. O. Gagnon, Ste-Pétronille. 15juin-6fs-79B—R82961

MAISONS A VENDRE

SILLERY, bonne maison neuve, 7 chambres, plus chambre bain, prix très intéressant. P.-F. Laliberté, 243 St-Cyrille, tél.: 8281. 16déc-1an-80R—P97772

ST-SACREMENT, 2 et 4 Garnier, bonne maison à 3 logements de 8-5-3 chambres, plus chambre bain, prix d'occasion. P.-F. Laliberté, 243 St-Cyrille, tél.: 8281.
15nov-1an-80R—P95545

AVENUE BOUGAINVILLE, maison de trois logements à vendre pour règlement de succession. S'adresser Albert Santerre, 16 Bougainville.
10juin-12fs-80R—R82562

AVENUE ROUSSEAU Sillery — Maison neuve, 7 chambres plus chambre bain, plan fédéral. Peut être visitée. Syndicat Construction Moderne Ltée, 32 rue Sheppard, tél. bureau : 2-4166 ; soir : 4-3419.
11juin-26fs-80R—R82609

MAISONS A VENDRE — 2 logements, 29 et 31 Demontigny; prix $12,500. Conditions faciles. Appel.: le jour, M. Moïse, 2-3265, après 6 heures, 2-4123.
12juin-6fs-80R—R82678

COTTAGE NEUF — 6 pièces plus chambre de bain moderne, Ave des Chênes, St-François d'Assise, terrain 50' x 75', pourra vendre avec plus grand terrain si désiré ; partie financée sur la Loi du logement, acceptera acompte, débentures, chalet en campagne, terrain, etc. H.-P. Cimon, 6 Côte d'Abraham, tél.: 5169.
15juin-26fs-80R—R82952

MAISON A VENDRE à Port-Alfred, coin 3ième Rue, 7ième Avenue, 2 logements et plus poste de commerce établi depuis plusieurs années. S'adresser à Jacques Gravel, 7ième Avenue.
12juin-14fs-80B—R82717

MAISONS A VENDRE

ST-PASCAL DE BAYLON — Maison seule, 7 pièces en brique solide, 2 étages, cour, cave, à sacrifier pour $1500. Ecrire à Casier 521 Le Soleil. 13juin-26fs-80H—R82863

HAUTE-VILLE: Grande maison 20 chambres plus 2 salles de bain, conviendrait pour maison de chambres. Informations, s'adresser Geo. Paquet, courtier en immeubles, 351 Blvd Charest, tél.: 4-4221.
15juin-26fs-80R—R82954

MAISON A VENDRE, 2 étages, finie à perfection, 5 pièces, plus chambre de bain, prix d'occasion pour personne intéressée. S'adresser 125, 15ème Rue de 6 hrs à 9 hres soir. 16juin-6fs-80B—R83036

ST-ROMUALD — 208 rue Commerciale, maison à vendre avec logement et magasin près église, écoles, avec bon terrain. S'adresser W. Bergeron, 7 rue St-Louis, St-Romuald, Lévis.
17juin-6fs-80B—R83106

A VENDRE COTTAGE moderne dans St-Frs-d'Assise, paiement facile, 6 pièces, lot 50 x 75, considérerait bon locataire. S'adresser E.-V. Dewaele, tél.: 2-4596.
17juin-6fs-80R—R83137

Propriétés à vendre

162 CREMAZIE — magasin, 2 logements, 5 chambres et chambres de bain.
5 AVE BOURLAMAQUE — 2 magasins, un logement de 4 chambres, plus chambre bain.
15 CANDIAC — rue suivante de Bourlamaque, 1er étage: magasin plus 2 chambres; 2e étage: 4 chambres, plus chambre de bain; coin de rues; pour possession immédiate.
233 BOISSEAU (St-Sauveur) — 2 logements 4 chambres
31 Ave LAMONTAGNE (St-François d'Assise) — étal de boucher, plus 2 terrains de 25 x 80, coin de rues, possession immédiate.
EN PAIEMENT — seront acceptées argent, débentures, actions de compagnies ou autres. Vous transigez directement avec le propriétaire. S'adresser 194 des Erables, tél.: 3-4217
26mai-26fs-80R—R81071

MAISONS DEMANDEES

Propriété demandée

EN PAIEMENT sera offerte une obligation sur propriété ou encore échangeable contre obligation de la Victoire au pair. Tél.: 3-4217, 7 à 8 h. le soir.
22mai-26fs-81R—R80691

MAISONS DE CAMPAGNES A LOUER

EVERELL, A louer maison de 9 chambres plus salle de bain, meublée. Pour informations Geo. Paquet, courtier en immeubles, 351 Blvd Charest, tél.: 4-4221.
23mai-26fs-82R—R80926

LAC ST-AUGUSTIN — Maison d'été neuve à louer, 8 milles de la ville, route nationale, côté nord, eau courante, électricité. S'adresser M. J. Guilmette, 315¼, St-Joseph ou sur les lieux.
11juin-6fs-82B—R82608

NEUVILLE, route nationale, côté du fleuve, 5 minutes de l'église, maison à louer, 8 chambres, plus chambre bain, meublée, électricité, eau, grand terrain, garage, à proximité autobus, chemin de fer. S'adresser L.-A. Moisan, 151 Ave Cartier, tél.: 6950. 12juin-26fs-82B—R82734

MAGNIFIQUE CHALET, Lac Beauport, 6 grandes pièces et chambre bain, électricité, eau courante, système eau chaude, foyer, tout meublé. Aussi autre cottage meublé, plus petit. S'adresser H.-E. Lavigueur, 81 St-Jean, tél.: 2-2123.
15juin-6fs-82R—R82978

MAISON DE CAMPAGNE à louer, Rivière-aux-Pins, droit de pêche et plage, tél.: 2-3590. 17juin-6fs-82H—R83154

MAISONS DE CAMPAGNES A VENDRE

MAISON DE CAMPAGNE en construction, avec divers matériaux, sur le chemin lac Beauport, à vendre, bon marché. S'adresser tél.: 6827, entre 10 hrs a.m. à 5 hrs p.m. 4juin-26fs-82B—R81983

Cacouna — A vendre

BELLE PROPRIETE bien située, vue étendue, dans le quartier d'habitation d'été, sur le fleuve Saint-Laurent avec plage et emplacements sur le bord de l'eau. Superficie 178' x 794'. Excellente maison en bon état, contenant 2 pièces à vivre, 3 foyers de cheminée ouverts, salle à manger, cuisine, 6 chambres à coucher pour les maitres, accommodation pour quatre servantes, 3 chambres de bains, 2 grandes vérandas, garage, glacière, bon terrain de tennis, maison à canots et maison de bains, électricité, puits artésien. Offerte au prix de vente de $3,500, contenu compris. Pour renseignements s'adresser: H. F. C. Stikeman & Co., 712 immeuble Drummond, Montréal. 17juin-82B—R83117

MATERNITES

CLINIQUE ST-JOSEPH, Licenciée, 1206 St-Vallier, gardes-malades graduées, 10 années d'expérience. Ouverte à tous médecins, sécurité d'hôpital. Confort moderne, discrétion assurée, plaçons bébés. Avantages religieux. Prix modique, tél.: 3-4055. 1mai-1an-Mater-H.—R78637

HOPITAL DE LA MISERICORDE. Epreuve du feu, site salubre, confort moderne, maternité 3 catégories, salle commune, chambre semi-privées, chambres privées, internes en permanence, médecin au choix pour malades privés et semi-privés. Sécurité d'hôpital, réactions sérologiques, traitements toutes affections. Avantages religieux. Demandez admission à l'avance. Discrétion assurée. Mère Directrice. 682 Chemin Ste-Foy, Québec.
9août-1an-Mater-R—87511

Maternité licenciée

ETABLIE DEPUIS 18 ANS, médecins au choix de la patiente, repas servis dans la chambre, discrétion, avantages religieux, plaçons bébé, prix réduit pour place demandée d'avance 10 d'Artigny, tél.: 2-1986
14mars-1an-MaternitéR—R74075

Augmentez vos chances de succès en affaires en ayant votre carte d'affaires dans le "Guide" C'est un moyen peu coûteux et qui rapporte du 100%

ON DEMANDE A ACHETER

HABITS DEMANDES — On demande à acheter habits usagés, mais propres. Plus haut prix payé. S'adresser M. Gilbert, 88 St-Vallier. Tél. 2-7216.
19mai-26fs-86R—R80420

DEMENAGEMENT
QUEBEC SAC SUPPLY ENRG.
Acheteur de sacs vides, jute, coton, métaux crin, guénille, à partir du 1er mai, à 65 rue St-François, coin Mons. Gauvreau.
29mai-26fs-86H—R81384

ACHETONS HAUT PRIX
Sacs vides — Vieilles poches
BEAUDOIN & DALLAIRE Mfg
Ste-Marie de Beauce
6juin-26fs-86B—R82294

ON DEMANDE A ACHETER

ACHETONS SACS
vides et poches de toutes sortes, guenille, fer, métaux, etc. Payons plus haut prix.

D. ASSH. Co. Enrg.
55 de la Reine. Tél.: 4-1921
6juin-26fs-86H—R82265-C

Achetons Meubles et Lingerie
Magasin d'Occasion Général
1102, St-Vallier Tél.: 5037
9ujn-26fs-86H—R82448

OBJETS PERDUS

PORTE-MONNAIE noir contenant carte d'enregistrement, argent perdu, samedi soir, Cie Paquet à 48 Gamelin. Récompense promise s'adresser Couvent Ste-Thérèse, tél.: 4-4056. 16juin-2fs-87B—R83023

PENSIONS D'ETE

LES PEUPLIERS, Neuville — Pension privée, quelques chambres seulement, nourriture excellente, endroit tranquille, belle vue du fleuve, grande véranda, plage à proximité, transport facile. Tél.: 2-0115.
13juin-6fs-89B—R82872

PERSONNELLES

POUR GRANDIR, développer muscles, maigrir, améliorer santé, vue, réussir. Envoyez 10c Loadstone 166 Demontigny, Montréal.
9juin-26fs-Personnelle--R82477

"KLEEREX" POUR ECZEMA, psoriasis, impétigo, croup, clous, démangeaison. Soulage pendant votre travail. 50c, $1.00, $2.00. Le demander aux Pharmacies Dubé, 252 rue Saint-Jean, 269 rue Saint-Joseph, 212, 3e Avenue, Limoilou.
15juin-6fs-B-Personnelle-R82968

HOMMES, FEMMES, PASSES 40 ANS ! Fatigués, usés, vieillis -- vous voulez retrouver votre vigueur et vitalité normale ? Essayez les tablettes toniques Ostrex. Paquet d'essai, 35c **seulement** Partout, toutes bonnes pharmacies.
Mar-jeu-Ev.-Mer-ven-Sol. au 26 juin-6fs
Pers.-R82396-C

PIANOS A VENDRE

PIANO MODERNE tout à fait neuf. Directement de la manufacture aux clients. 25% d'escompte. Catalogue gratis sur demande. Quebec Furniture Reg'd. 40, St-Pierre, Québec. Tél.: 9078
27mai-26fs-93R—R81194

QUIDOZ

Profitez de notre expérience. Chaque piano QUIDOZ est mis au point par des spécialistes et porte une garantie écrite de 20 ans. Quelques démonstrateurs à prix réduits. Catalogue gratuit sur demande.

LES PIANOS QUIDOZ
Ste-Thérèse; Qué.
Manufacturiers de Pianos
Etablie en 1891
13juin-6fs-93B—R82757-C

SERVANTES DEMANDEES

Les annonces que publie sous cette rubrique "Le Soleil" sont sujettes aux conditions suivantes établies par arrêté ministériel:

"Aucune demande ne sera considérée de la part de personnes à l'emploi de toute firme, corporation ou autre employeur occupés à la production de munitions, outillage ou fournitures de guerre pour les forces armées, à moins que ces employés n'aient actuellement de l'ouvrage dans leur occupation ou leur métier ordinaire."

En répondant aux annonces de cette colonne, veuillez ne pas inclure de recommandations originales, mais bien envoyer des copies.

SERVANTE DEMANDEE pour service général, dans maison privée, personne âgée ou jeune fille. Bon salaire, tél.: 8889.
5juin-26fs-104B—R82036

A LEVIS — Servante pour ouvrage général, sachant faire la cuisine de préférence. Bon salaire. S'adresser à Mme Hervé Baribeau, 122, rue St-Georges, Lévis, tél.: Zone 5-864.
12juin-6fs-104B—R82728

SERVANTE DEMANDEE pour service général, chez un médecin. Bons gages. Références exigées. S'adresser 149, 3e Avenue, Limoilou. 13juin-6fs-104B—R82870

SERVANTE DEMANDEE, pour petite famille 3 enfants, Haute-Ville. Bons gages. S'adresser 37 des Remparts, Appt. 2.
15juin-6fs-104B—R82970

ON DEMANDE une ménagère, pour prendre conduite à la maison, 2 messieurs, le père et fils, pas de lavage, devrait avoir expérience, tél.: 7171, P.-L. Lortie.
15juin-3fs-104R—R82997

MENAGERE DEMANDEE, pour famille de trois personnes. Devra faire la cuisine et entretenir la maison. S'adresser à 105 des Commissaires ou Téléphoner au No 3-0335.
sam-mar-mer-jeu-ven-sam-104B—R82754

SERVANTE DEMANDEE aimant les enfants, sachant faire un peu de cuisine, pour petite famille, lavage en dehors, bon salaire. S'adresser 28½, 15ème Rue, tél.: 2-4633. 15juin-6fs-104B—R82987

ON DEMANDE une servante, pouvant passer la saison à la campagne, pour famille de 6 enfants, gros lavage en dehors. S'adresser 133 St-François.
16juin-6fs-104H—R83074

ON DEMANDE une servante générale pour passer l'été en ville. Gros salaire personne compétente. S'adresser M. L.-P. Pigeon, 179 Chemin St-Louis, tél.: 2-6233.
16juin-26fs-104B—R83080

FILLE GENERALE demandée, dans famille privée, bon salaire. S'adresser Mme Ohrt, 63 Ave Lévis, Appt. 3, tél.: 7660.
10juin-6fs-104B—R82481

FILLE OU FEMME demandée, lavage en dehors, références exigées, soirées libres. S'adresser 5 Racine.
17juin-2fs-104B—R83129

SERVANTE DEMANDEE, pas de lavage, pour famille 4 grandes personnes, bon salaire. S'adresser 137 St-Joseph, M. Carmichael. 17juin-3fs-104B—R83119

SERVANTE DEMANDEE, ouvrage général, 5 personnes dont 3 enfants, lavage en dehors. Références exigées. S'adresser Mme O. Plamondon, 101 Avenue Brown.
17juin-26fs-104H—R83146

SERVANTE générale demandée, trois personnes, position à l'année. 81 Normandie, St-François d'Assise. Tél.: 2-2466.
17juin-2fs-104B—R83082

ON DEMANDE une cuisinière et une fille de chambre dans une maison privée. Bon salaire. Références exigées. S'adresser tél.: 3-4442, 135 Belvédère.
17juin-3fs-104B—R83163

TERRAINS A VENDRE

COIN MARGUERITE-BOURGEOYS et de Repentigny, terrain de 86 x 83 pieds. Informations s'adresser à Geo. Paquet, courtier en immeubles, 351 Blvd Charest, tél. 4-4221. 13juin-26fs-106R—R82895

TERRES A VENDRE

TERRE A VENDRE, St-Pierre Charlesbourg, 40 arpents. Jolie maison, bois et brique, 10 pièces plus chambre bain moderne, 2 W. C. S'adresser H.-P. Cimon, 6 Côte d'Abraham, tél.: 5169.
30mai-26fs-108R—R81508

TERRE A VENDRE ou à échanger, 14 milles de la ville, bâtisse neuve, 250 pommiers, lac avec truites, 5 chalets. Tél. 2-3631. 321, 2ième Avenue.
19mai-26fs-108B—R80395

MARTINVILLE, Compton, 110 acres de terre, bien bâtie, capacité 20 vaches et autres animaux, sucrerie, eau courante, 2 milles du village, 1 mille de la station, 50 pds de l'école, 15 milles de Sherbrooke. Possession immédiate, conditions faciles. Belle récolte apparente. S'adresser à F.-A. Larose, St-Henri, Lévis.
12juin-6fs-108B—R82737

TERRE A VENDRE, 3 arpents par 35 bonne bâtisse sans roulant bornée rivière Jacques-Cartier, bel endroit villégiature. S'adresser Stéphane Gauvin, Ste-Catherine, Portneuf.
13juin-6fs-108B—R82793

BELLE TERRE à Ste-Foy, 58 arpents, 2 chevaux, 2 vaches, ainsi que tout le roulant, très bonnes conditions. S'adresser 17 Fraser. 13juin-6fs-108B—R82388

TERRE A VENDRE 3 x 38, 33 en culture environ 1000 cordes de bois à faire, bois de pulpe et bois franc, maison, grange, roulant, animaux, récole, 23 milles de Québec, 10 milles de la distillerie pour l'alcool avec les patates. Prix $2500, $1500 comptant, $100 par année, avec intérêt à 3%. Inutile d'écrire pour celui qui n'a pas $1500 à donner comptant. E. Lemieux, 114, des Franciscains, Québec.
13juin-6fs-108R—R82836

SITUEE SUR LA RIVE SUD, terre 65 arpents avec très bonnes bâtisses et roulant. Pour informations, s'adresser Geo. Paquet, courtier en immeubles, 351 Blvd Charest, tél.: 4-4221.
15juin-26fs-108R—R82953

Etes-vous à la recherche d'un domestique, une aide quelconque ou voulez-vous vous-même obtenir une situation: confiez aux petites annonces du "SOLEIL" votre message. Il sera rapporté dans des milliers de foyers chaque jour

NON CLASSIFIEES

ULCERES VARIQUEUX

TRAITEMENT ambulatoire au bureau seulement. Détails sur demande.

Dr L.-G. PERRIN
24, rue du Pont, Québec, P.Q.
(3) j.n.o 115R—90028

"Flipp"

PROTEGEZ vos animaux en employant "FLIPP", qui chasse et détruit les mouches. "FLIPP" est une préparation enregistrée au département de l'Agriculture à Ottawa. Produits Anglo Canadiens, 600 rue St-Vallier, Québec. Tél.: 2-1112.
mer-ven-sam-au17juillet-115H—R80550

SPECIAUX CHEZ BARAKATT

Robe de toilette	1.69
Slip en soie	.59
Beau chandail	1.19
Robe de maison	1.29
Corset	.95 1.19 1.99
Brassière	.69
Nappe de toile, 1½ verg.	.69
Sacoches assor. couleurs	.39
Serviettes	.19 .25
Bicycles, 3 roues	1.39
Débarbouillette	.06

Aussi plusieurs autres occasions dont vous pouvez bénéficier

B.-E. BARAKATT
164, 3e Ave, Limoilou
jeu-sam-ma-au25juillet-115H—R81295

AU TABLEAU D'HONNEUR

Rimouski, 17 (D.N.C.) — Une nouvelle année d'études s'est terminée vendredi dernier à l'Ecole d'Arts et Métiers de Rimouski. La cérémonie de clôture s'est déroulée dans la plus stricte intimité, en raison de l'état actuel de l'Ecole où les travaux d'agrandissement se poursuivent encore. En effet, la direction de cette maison d'enseignement spécialisé a décidé récemment d'agrandir l'atelier de menuiserie par l'addition d'un nouvel étage.

Les progrès de l'Ecole vont grandissants depuis sa fondation. L'an dernier, le nombre des étudiants a atteint un record. Le nombre des élèves au cours de l'année scolaire qui vient de se terminer était de 440, soit 368 militaires et 72 civils. De ce nombre, huit élèves de 3ème année ont terminé leurs études avec un diplôme en menuiserie-charpenterie ou mécanique d'ajustage. Les diplômés en charpenterie-menuiserie sont: J. Berchmans Bélanger, Ile Verte; Ovila Bouillon, Rimouski; Charles-Hector Côté, Nazareth; Isidore Lepage, Rimouski; Marc-Antoine Roy, St-Fabien; et Bernard Brousseau, de Padoue. Gérard Brochu a terminé son cours avec un diplôme en mécanique d'ajustage.

Dans tous les départements de l'Ecole on a constaté beaucoup d'émulation chez les élèves. Les étudiants étaient particulièrement nombreux dans le département du travail du bois. Ce département offre peut-être plus de débouchés pour l'avenir, puisque c'est celui qui se prête le mieux au développement de l'artisanat.

Mais l'année est à peine terminée que déjà les entrées pour septembre prochain s'annoncent nombreuses. Tous les parents qui ont des garçons ayant fait une huitième année n'ont qu'à s'adresser à la direction pour l'admission ou autres détails.

L'artisanat à Rivière-du-Loup

Pour la troisième année consécutive, une exposition de travaux d'art paysan sera tenue en la grande salle de l'hôtel de ville de Rivière-du-Loup, du 1er juillet au 1er août prochain.

Organisée par le Syndicat d'Initiative de Témiscouata, avec la coopération des cercles de fermières des comtés de Kamouraska, l'Islet, Rimouski, Rivière-du-Loup et Témiscouata, cette exposition remporte chaque année de grands succès. L'an dernier, plus de dix mille personnes ont visité les divers exhibits, et des produits de fabrication domestique ont été vendus pour une somme de plusieurs milliers de dollars.

Les organisateurs apportent le plus grand soin au choix des pièces qui sont mises à l'étalage, pendant l'exposition, afin que les visiteurs puissent admirer et, à l'occasion, acheter ce qui se fait de mieux chez nous.

Mercredi, 17 juin 1942

172 Une fermière à Manhattan

rière une jeune fille aussi inexpérimentée que moi pourrait-elle ambitionner ?"

"Il y a la radio."

"Moi — à la radio ?"

"Pourquoi pas ? D'autres jeunes filles venues de villes peu importantes ont réussi. Prenez Catherine Smith, par exemple, et bon nombre d'autres jeunes filles du sud dont je pourrais vous citer les noms. De plus, votre voix a beaucoup plu à la radio. Vous les avez entendu vous le dire eux-mêmes."

"Oui, je me souviens," dit Suzanne. Elle resta pensive un long moment. "Je me demande si j'aurais du succès sur les ondes."

"Je crois que vous pourriez réussir dans tout ce que vous entreprendriez," dit M. Jobidon. "Sur la ferme — sur les ondes — n'importe où."

"Et vous seriez disposé à m'aider ?"

"Certainement."

"Mais comment ?"

"Mon nom peut beaucoup pour vous dans le domaine de la radio," dit M. Jobidon. "J'ai commandité bon nombre de programmes. J'ai de l'influence. Il me serait possible de vous faire engager dans un programme dans lequel j'ai un mot à dire. Ce sont des choses qui se font couramment, vous savez."

"Oui," dit Suzanne, "je le sois."

"Et de nouveau, comme avec Léonard Roy, Suzanne fut bien tentée de tout lui dire. Tout comme elle avait failli dire la vérité à Roy, lui expliquer comment elle avait décidé de devenir ce que la Laiterie Diane désirait qu'elle fût, elle était tentée de faire la même chose avec M. Daniel Jobidon. C'était terrible, de laissez deux hommes être si aimables et si généreux quand au fond de son coeur, elle savait qu'elle mentait.

Roman illustré du "Soleil" 169

"Vous m'exez sorti de moi-même," dit M. Jobidon. "Vous m'avez ramené à ma jeunesse." Il ralentit progressivement l'allure de sa voiture. "Je ne vous l'ai jamais dit, n'est-ce pas ,amis une tragédie de ma jeunesse a laissé à mon coeur une profonde cicatrice qui a eu des répercussions sur ma vie entière."

"Non," dit Suzanne. "Vous ne me l'avez pas dit. Je regrette de constater que ma venue à New-York ait réveillé en vous de tristes souvenirs. "Oh, non — non — vous avez simplement éveillé en moi quelque chose de l'imagination de ma jeunesse."

M. Jobidon soupira profondément. "Le fait est que vous m'avez rappelé ma petite Mariette, ce qui n'est pas du tout de votre faute. Elle a été l'inspiratrice et la joie de ma jeunesse. Avez-vous objection à ce que je vous parle d'elle ?"

"Certainement pas," dit Suzanne. "Cela m'intéresse, j'aimerais vous entendre parler de Mariette."

M. Jobidon réfléchit quelques instants puis il se mit à parler.

"Je suppose que taus els hommes gardent au ofnd du coeur le souvenir d'un amour de jeunesse," dit-il. "Même Léonard Roy qui est beaucoup plus jeune que moi. Mais je me dis souvent qu'un homme n'a jamais connu une jeune fille comme Mariette. Douce, belle, indulgente et faisant constamment des plans pour que la vie soit belle et bonne. Comme nous aurions été heureux ensemble ! Blonde, mince, elle portait souvent une capeline et une robe de cotonnade." Il jeta un coup d'oeil à Suzanne et sourit. "Maintenant, vous comprenez, ma chère, pourquoi je désirais tant vous voir venir à Nw-York comme gagnante de notre concours, vous étiez pour moi, Mariette, la belle de ma jeunesse, ressuscitant après tant d'années." Une pause et un soupir. "Mais, pour revenir à mon histoire. Je n'ai fait que comme les autrs jeunes gens qui désirent se tailler une place au soleil, égoïste, oubliant de réfléchir à ce que cette petite fiancée pouvait désirer. C'est bien ce que j'ai été."

PRODUITS DE LA FERME

Les marchés aux bestiaux

Montréal, 17. (PC) — Il y avait 67 bêtes à cornes, 33 motuons et agneaux, 222 porcs et 211 veaux en vente sur les deux marchés aux bestiaux de Montréal aujourd'hui. Les prix dans toutes les catégories de bestiaux étaient stables.

On venait de recevoir des boubillons et des taures de qualité moyenne à bonne. Quelques bouvillons et des taures de qualité se vendaient $11.75 et ceux de qualité moyenne environ $11. Quelques bonnes taures rapportaient de $10.75 à $11 et les communes $8.50 et moins. Les vaches de la plus basse qualité variaient entre $5 et $6.50. Les boeufs communs se vendaient entre $7 et $9.25.

Les veaux de lait variaient entre $10 et $14. Les veaux nourris au seeau et les veaux des champs légers se vendaient en lots mélangés entre $8 et $10, la majorité entre $8 et $8.75.

Les bons agneaux du printemps se vendaient $16, les moyens de $14 à $15. Les moutons variaient entre $7 et $8.50.

Les porcs B-1 abattus se vendaient $15.75 en majorité. Une prime de $1 a été accordée pour chaque porc de la catégorie "A" cependant que l'escompte a été chargé sur les hors-poids. Les truies variaient entre $10 et $10.50, pesées vivantes.

Le prix du beurre se raffermit

Montréal, 17. — (P.C.) — Le beurre au comptant était légèrement plus ferme hier sur le marché canadien des denrées. Les prix du beurre à terme étaient irréguliers. Les oeufs des catégories inférieures se vendaient plus cher au comptant, les autres catégories et les oeufs à terme sont demeurés stationnaires. A la fin de la séance, le beurre du Québec, marque 92, était coté 34 3-8 à 34 1-2 sous au comptant. Les ventes : 100 boîtes à 34 3-4 sous.

Voici les prix communiqués hier par le ministère fédéral de l'Agriculture :

Oeufs classés : A-gros, 33 1-2 sous; A-moyens, 31 1-2 sous; B, 28 1-2 à 29 sous; C, 2 41-2 à 25 sous. Arrivages : 1,762 boîtes.

Beurre de fabrique, première qualité, prix des commerçants, 35 à 36 sous; première qualité en tinette, prix des commerçants, 34 1-2 à 35 1-2 sous; arrivages courants, beurre pasteurisé du Québec No 1, 34 1-8 sous; No 2, 33 1-8 sous; prix de gros du beurre pasteurisé du Québec No 1, 34 1-2 sous; No 2, 33 3-4 sous. Arrivages : 5,479 boîtes.

Fromage : arrivages courants, fromage blanc de l'Ouest et du Québec, 19 5-8 sous franco livré à Montréal; prix de gros du fromage blanc de l'Ouest et du Québec, 20 sous. Arrivages : 8,129 boîtes.

Patates blanches du Québec No 1, $1.75 à $2 le sac de 75 livres; No 2, $1.40 à $1.85; Montagnes du N.-B. No 1, $1.90 à $2.25; Montagnes de l'Ile du P.-E. No 1, $1.90 à $2; nouvelles patates blanches de la Caroline du Sud, catégorie No 1 des E.-U., $3.75 à $4 le sac de 100 livres.

POSTE IMPORTANT A M. JAMES MATSON

James Matson, de Montréal, gérant au Canada du groupe de la Royal Liverpool Insurance, vient d'être nommé surintendant de l'Assurance contre les Dommages de Guerre. La nomination a été annoncée par l'honorable M. Ilsley, ministre des finances, à la Chambre des Communes. J.-D. Simpson, gérant général de Liverpool, Angleterre, a été nommé dernièrement membre de l'Office de Contrôle des Vivres en Grande-Bretagne.

M. Matson avait été choisi, il y a quelque temps, comme gérant canadien du groupe de la Royal Liverpool Insurance. Il remplace R.-Foster Smith. James Matson est un gradué de l'Université d'Edinburgh et il est né dans cette ville. Il a obtenu le grade de Fellow de la faculté d'actuaires d'Ecosse. En 1927, il passa au bureau principal de la Liverpool and London and Globe Insurance Company, à Liverpool, où il occupa successivement les postes d'actuaire adjoint et de gérant adjoint de la branche des accidents. En 1938, il vint au Canada en qualité de gérant adjoint pour le Dominion du groupe de la Royal Liverpool Insurance.

A la Canadian Transit Association

M. J.-EUGENE TANGUAY (à gauche), gérant général et directeur de la compagnie Quebec Power, qui a été nommé membre du conseil d'aviseurs de la Canadian Transit Association. M. E.-D. GRAY-DONALD (à droite), surintendant général de la compagnie Quebec Power et conseiller de l'Engineering Institute of Canada pour la division de Québec, qui a été nommé membre du comité exécutif de la Canadian Transit Association.

LE DOLLAR CANADIEN

Ottawa, 17 (P.C.) — La Commission de contrôle du change étranger a fixé aujourd'hui les taux suivants pour les fonds américains et la livre sterling : fonds américains $1.10 acheteur et $1.11 vendeur, soit l'équivalent à New-York d'un escompte de 9.91 pour cent à l'achat et de 9.09 pour cent à la vente, et la vente, et livre sterling $4.43 acheteur et $4.47 vendeur. A New-York, le dollar canadien a monté de 1-16 de sou à $0.90 et la livre sterling était stationnaire à -4.04.

Exportations du Canada en mai

Ottawa, 17. — Les exportations canadiennes atteignent une nouvelle cime en mai et excèdent celles de tout mois précédent par une marge considérable. Leur valeur totale, à l'exclusion de l'or, est de $234,180,000 en mai contre $161,639,000 le même mois de l'an dernier. Les exportations des cinq mois terminés en mai s'élèvent à $695,051,000 comparativement à $567,008,000 la même période de l'an dernier.

Les principales denrées exportées pendant le mois sont les suivantes (chiffres de mai 1941 entre parenthèses) : blé, $22,528,000 ($24,605,000); automobiles et pièces, $20,032,000 ($16,652,000); viandes, $17,254,000 ($10,051,000); papier à journal, $11,-868,000 ($12,572,000); pulpe de bois, $9,131,000 ($6,985,000); produits chimiques, $8,215,000 ($4,887,000); madriers et planches, $6,200,000 ($4,-852,000).

Autres exportations principales : farine de blé, $83,859,000 ($5,150,000); produits des pêcheries, $3,051,000 ($2,162,000); bêtes à cornes, $2,158,-000 ($1,002,000); gueuses, lingots, etc., $2,234,000 ($2,373,000); boissons alcooliques, $1,898,000 ($1,341,000); coton, $1,240,000 ($1,634,000); bois à pulpe, $1,163,000 ($881,000); instruments aratoires, $1,104,000 ($1,866,-000); pierre, $1,332,000 ($1,143,000); engrais chimiques, $1,285,000 ($1,-778,000).

VALEURS ETRANGERES A NEW-YORK

	Off.	Dem.
Argentine 4½ 71	78½	79¼
Australia 5 55	66	67½
Belgium 6 55	92½	95
Bolivia 7 53	10⅛	10⅞
Brazil 6 1-2 57	30½	31
Do 7 52	30½	31
Do 5 51	53	54
Buenos Aires 4⅜ 77	63	64
Chile 6 61	16⅛	16½
Colombia 3 70	36½	37
Canada 5 52	101¾	102
Denmark 4½ 62	33	34½
French Rep 7 49	65	..
Minas Geras 6½ 58	16½	17¼
New South W 5 57	68	74
Norway 4½ 56	75	..
Peru 6 60	13½	13¾
Rio de Jan 6½ 53	13¼	13¾
San Paulo 7 40	64	65
Serbs 7 62	6	9

Transport des passagers à la hausse à Toronto

Toronto, 17. — (P. C.) Le rapport publié hier par la Commission du transport de Toronto pour l'année 1941 laisse voir la plus grosse augmentation annuelle de son histoire, en ce qui concerne le transport des passagers.

Le nombre des passagers transportés se chiffre par 193,608,478 soit une augmentation d'environ 15 pour cent sur l'année précédente. Les revenus bruts se sont totalisés à $14,368,501, soit environ $130,000 de moins que pendant l'année-record de 1939. En 1940, les revenus bruts s'étaient chiffrés par $12,210,885.

En 1941, les dépenses d'exploitation se sont totalisées à $8,308,364, comparativement à $7,222,427 en 1940. Le rapport financier démontre également que la commission a payé au trésorier de la cité $1,029,-818 en intérêts sur des obligations et $1,627,584 pour le retrait d'obligations. La dette obligataire se chiffre maintenant par $16,900,000. La dette originale était de plus de $42,-000,000.

Le rapport laisse voir aussi qu'un montant de $25,000 a été transféré à la réserve pour stabilisation, qui est actuellement de $925,000. L'actif en voies et en équipement a augmenté de près de $1,760,000 comparativement à 1940.

MARCHE DU BEURRE

Montréal, 17. (P.C.) — Le beurre du Québec marque 92 a coté 34 1-4-34 1-2 sous la livre, ce matin, sur le marché au comptant du Canadian Commodity Exchange. Les oeufs A-gros de l'est ont touché 33-33 1-2 sous la douzaine, les A-moyens 31-31 1-2 sous, les B 28 1-2-29 sous, et les C 24 1-2-25 sous. Sur le marché à terme, le beurre de juin et de juillet a coté 34 1-4 sous la livre, août 34 1-2 sous et novembre 35 1-2 sous. Les oeufs de juin ont coté 32 sous la douzaine.

Elections à la Can. Transit Association

Toronto, 17. — (P. C.) M. A. Duperron, de Montréal, a été élu président de la Canadian Transit Association, en remplacement de I.-S. Fairty, de Toronto. D.-N. Gill, d'Ottawa, a été nommé président, et G.-E. Waller, de Hamilton, Ontario, a été élu trésorier. Les membres du comité exécutif sont: D.-E. Blair, de Montréal, E.-D. Gray Donald, de Québec, W.-S. Hart, de Montréal, et R.-N. Watt, de Montréal. Les membres du conseil d'aviseurs sont T.-Frank Ahearn d'Ottawa, V. Cusson, de Montréal, et J.-E. Tanguay, de Québec.

Le marché de New-York a poursuivi son avance, ce matin -- Fermeté des métaux communs

International Hydro 6% 1944 gagna un demi-point à Montréal — Le blé américain se raffermit.

New-York, 17. (P. A.) — Les gains fractionnaires étaient assez nombreux, ce matin, sur la Bourse de New-York. On notait un ton plus ferme dans Western Union, Republic Steel, Standard Oil of California, et Anaconda. Chrysler, Sears Roebuck et American Can étaient stationnaires. Les prix ont fléchi un peu dans Chesapeake & Ohio, Bethlehem Steel et General Electric.

A MONTREAL

Montréal, 17 (P.C.) — Les titres mobiliers étaient stables ou quelque peu irréguliers, ce matin, sur la place de Montréal. Pacifique Canadien a gagné une petite fraction à 5 1-4 et McColl Frontenac haussa de 1-8 de point à 3 1-8. Les prix étaient stationnaires dans Ogilvie Flour, Bruck Silk, Imperial Oil, Bathurst et Hudson Bay Mining. Algoma Stel a gagné une fraction de point avec des transactions par lot irréguliers. St. Lawrence Corporation et Québec Power étaient plus faibles. Les prix sont demeurés stables dans Montreal Power, Noranda et Shawinigan Power.

CURB DE MONTREAL

Montréal, 17. (P.C.) — Robert Mitchell perdit un point au cours de 14, ce matin, sur le Curb de Montréal. Fraser Voting Trust était stationnaire à 10 3-4. On cotait $1.85 pour Consolidated Paper, 65 sous pour Abitibi Paper commun, 3 pour Canadian Vickers, 2 pour Fairchild, 3 pour Fleet Aircraft, 9 5-8 pour Beauharnois Power et 16 pour British American Oil.

LES OBLIGATIONS

Montréal, 17. (P. C.) — Les valeurs canadiennes à revenu fixe ont conservé leurs positions, cet avant-midi, sur le marché de Montréal. International Hydro Electric 6 pour cent 1944 a haussé d'un demi-point et Canadian Vickers perdit une bonne fraction de point. Les papeteries étaient recherchées dans une certaine mesure, mais elles n'ont pas changé de prix.

A TORONTO

Toronto, 17. (P. C.) — Les métaux communs étaient un peu plus fermes sur la Bourse de Toronto, aujourd'hui. Les autres valeurs minières demeurèrent stables. Le volume des transactions était peu considérable. Noranda monta de 3-8 de point à 45, Hudson Bay Mining haussa de 1-8 de point à 23 1-8 et Ontario Nickel haussa de la même fraction de sou à 13 1-2 sous. Hollinger et Central Patricia se sont raffermis tandis que Kerr Addison, Pioneer et Francoeur étaient plus faibles. Les valeurs pétrolières de l'ouest canadien demeurèrent stationnaires.

LES CEREALES

Winnipeg, 17. (P. C.) — Les grains étaient stables sur le marché de Winnipeg, ce matin. Le blé de juillet demeura stationnaire à 80 3-8 sous le boisseau. L'avoine d'octobre était stable à 50 3-8 sous. L'orge n'a pas été côtée à l'ouverture, et le seigle était stationnaire. Juillet cotait 57 1-8 sous et octobre 58 5-8 sous.

Les achats qui n'avaient pas été faits hier ont fait monter les prix des grains, ce matin, sur le marché de Chicago. Le blé ouvrit en mieux d'un quart de sou à 5-8 de sou. Juillet $1.20 3-8—1-2. Il continua ensuite son avance. Le maïs était stationnaire ou en mieux d'un quart de sou. Juillet 86 3-8—3-4 sous. Les fèves soya ont gagné environ un sou peu de temps après l'ouverture.

Recettes du C. N.

Montréal, 17. — Les recettes brutes du Canadien National se sont élevées à $6,917,000 pour les sept jours terminés le 14 juin 1942, en regard de $5,864,000 pour la même période l'année dernière, soit une augmentation de $1,-053,000 ou de 18 pour cent.

Les conditions des récoltes

Ottawa, 17. (P. C.) —Le deuxième bulletin hebdomadaire du Bureau Fédéral de la Statistique concernant les récoltes signale que les perspectives sont encourageantes par tout le Canada en ce qui a trait aux récoltes des champs, excepté en quelques rares districts. Les semences ont été terminées dans la province de Québec avec une température très sèche qui durait depuis près d'une quinzaine. Les fortes pluies tombées durant la fin de semaine du 14 juin ont fait beaucoup de bien aux récoltes de foin et aux pâturages.

Les progrès ont été relativement rapides dans les Cantons de l'Est, et les récoltes de cette région ont profité des récentes pluies. La croissance des grains du printemps va bien. Le tabac, les pommes de terre et les légumes ont eu un bon départ. La production de l'industrie laitière démontre toujours une amélioration sur l'an dernier, et la quantité du lait transformée en fromage augmente sans cesse. Les fruits ont bonne apparence, bien que les fraises aient souffert de la sécheresse.

BOURSES DES CEREALES

Cours fournis par BARRY & McMANAMY, 79 rue St-Pierre, Québec. Tél.: 2-7006

17 juin 1942

	Ferm. préc.	Haut	Bas	Midi
CHICAGO				
BLE :				
Juillet	120⅝	120½	...	...
Septembre	121⅞	123⅛	...	...
Décembre	126	...	...	...
MAIS :				
Juillet	86⅜	86¾	...	...
Septembre	89¼	89¾	...	...

MARCHE DES DENREES

Séance du 16 juin 1942

BEURRE, comptant : Québec marque 92, 34⅜-34½. Ventes : 100 boîtes à 34¾.

OEUFS, comptant : Est, A-gros 33-33½ ; A-medium 31-31½ ; E-B 28½-29 ; E-C 24½-25.

EN TRANSIT : Beurre, Québec marque 92, 34¼-34½.

A TERME : Beurre, juin 34¼-34½, juillet 34⅜ offert, août 34⅜-34⅞, novembre 35½-35¾. Oeufs, juin 32 offert.

INVESTMENT TRUSTS

Séance du 16 juin 1942

	Off.	Dem.
Can Int Tr	3.50	4.25
Can Investment Fund	3.00	3.30
Quarterly Income Share	4.00	4.70
N Am T S 1953	1.51	-
Do 1955	1.87	-
Do 1956	1.83	-
Do 1958	1.47	-
Cumulative T S	3.37	-
Corp T S Orig	1.73	-
Do Cum	1.66	-
Do Cum Mod	1.99	-

Contre la conscription

Le conseil municipal du village d'Almaville a passé à sa dernière séance, présidée par Son Honneur le maire Omer Lebianc et à laquelle il y avait quorum, une résolution contre la conscription pour service outre-mer.

Cours de midi

BOURSE DE MONTREAL

Cours fournis par L.-G. BEAUBIEN & CIE, 70 rue St-Pierre, Québec. Tél.: 2-1521

17 juin 1942

	Ferm. préc.	Haut	Bas	Midi
Ass. Breweries	15	15		
Brazilian Trac.	9½	9½		
Bruck Silk	5	5		
Can. Steamship	7½	7½		
Canada Steam. p.	28	28		
Canadian Car	5⅜	5⅜		
Can. Pacific Ry	5¼	5¼		
Cockshutt Plow	6¼	6¼		
Hudson Bay M.	26	26		
Imp. Oil	8¾	8¾		
Intern. Nickel	31½	31½		
Int. Petroleum	12¾	12¾		
McColl Front.	3⅛	3⅛		
Montreal Power	21⅞	21⅞		
Noranda	44⅞	44⅞		
Ogilvie Flour M.	20¼	20¼		
Québec Power	12	12		
Sahwinigan	13⅜	13⅜		
St. Lawrence C.	135	135		

CURB DE MONTREAL

Cours fournis par L.-G. BEAUBIEN & CIE, 70 rue St-Pierre, Québec. Tél.: 2-1521

17 juin 1942

	Ferm. préc.	Haut	Bas	Midi
Beauharnois P.	9⅜	9⅝	...	...
C. & D. Sugar	17¾	17¾	...	...
Can. Vickers	3¼	3¼	...	...
Can. Vickers p.	24	24	...	...
David & Frere A	10	10	...	...
Fraser Co. V. T.	10¾	10¾	...	...
M.-Harris p.	12¼	12¼	...	...
Mitchell, Robert	14	14	...	...
Mines et huiles :				
Francoeur	25	25	...	...
Kerr Addison	435	435	...	...
Siscoe Gold	44	44	...	...

BOURSE DE TORONTO

Cours fournis par BARRY & McMANAMY, 79 rue St-Pierre, Québec. Tél.: 2-7006

17 juin 1942

	Haut	Bas	Midi
Anglo Can.	38 of	40 d.	..
Aunor	115 of	...	..
Base Metals	6½of	10 d.	..
Bralorne M.	760 of	795 d.	..
Broulan Porc.	49 of	...	..
Can. Malartic	35 of	43 d.	..
Central Pat.	105 of	...	..
Chesterville L.	85 of	90 d.	..
Dome Mines	15 of	...	..
East Malartic	160 of	161 d.	..
Eldorado Gold	40 of	46 d.	..
Falconbridge N.	262 of	...	..
Francoeur Gold	22 of	...	..
God's Lake	11 of	...	..
Hard Rock	41 of	50 d.	..
Hollinger C.	860 of	...	..
Home Oil	235 of	240 d.	..
Howey Gold	16 of	18 d.	..
Hudson Bay	23 of	...	..
Kerr-Ad.	430 of	...	..
Kirkland Lake	52 of	54 d.	..
Lake Shore	935 of	...	..
Lamaque Gold	390 of	...	..
Lapa Cad.	7 of	7½d.	..
Leitch Gold	55 of	...	..
Little L. L.	100 of	...	..
Macassa Mines	235 of	...	..
MacLeod-C.	142 of	148 d.	..
Malartic G.	172 of	...	..
McIntyre-P.	41 of	42 d.	..
McKenzie Red	60 of	62 d.	..
Mining Corp.	122 of	...	..
Moneta Porc.	27 of	...	..
Naybob Gold	13½of	14 d.	..
Noranda Mines	45 of	...	..
O'Brien Gold	70 of	72 d.	..
Okalta Oils	27 of	33 d.	..
Perron Gold	105 of	110 d.	..
Pickle Crow	180 of	190 d.	..
Pioneer Gold	140 of	...	..
Preston East	213 of	...	..
San Antonio	175 of	...	..
Sherritt G.	66 of	70 d.	..
Sladen- Mal.	25 of	26 d.	..
Slave Lake	2 of	...	..
Sudbury B.	150 of	165 d.	..
Sullivan Cons.	60 of	68 d.	..
Teck-H.	180 of	185 d.	..
Ventures	475 of	...	..
Wright-H.	240 of	...	..

BRUCK SILK MILLS

Montréal, 17. — Gerald-L. Bruck qui avait été élu directeur de Bruck Silk Mills Limited l'an dernier vient d'être reçu officier pilote dans l'aviation canadienne. Il a donné sa démission comme directeur de la compagnie. Gerald-L. Bruck, est le fils aîné de I.-I. Bruck, président de Bruck Silk Mills Limited.

BOURSE DE NEW-YORK

Cours fournis par BARRY & McMANAMY, 79 rue St-Pierre, Québec. Tél.: 2-7006

17 juin 1942

	Ferm. préc.	Haut	Bas	Midi
Amer. Can.	68½	68½	...	..
Amer. Smelting	36½	...	...	...
Am. Tel. & Tel.	114⅜	115⅛	..	...
Anac. Copper	24	24⅛	..	...
Atchison Ry	33¼	...	...	...
Beth. Steel	51⅝	51⅝	...	...
Chrysler	60¼	60¾	60⅜	60¾
Curtiss Wright	5¾	6	5⅞	6
D. Aircraft	53	..	...	...
D. de Nemours	112⅞	...	...	...
Gen. Elec.	26	26¼	25⅞	26¼
Gen. Motors	37⅝	37¾	37⅜	37¾
Int. P. Priv.	51	50⅞	..	...
Kenns Copper	27⅞	27⅞	..	...
Mont.Ward.	29¼	29⅛	...	...
New-York Central	7⅛	...	...	...
Radio Corp.	3¼	3¼	...	...
Rep. Steel	14	14	...	...
St. Oil, N. J.	34⅜	34¾	...	...
United Aircraft	24⅜	...	...	...
U. S. Steel	46⅞	47	46⅞	47
West. Elec.	71½	71	...	...

CURB DE NEW-YORK

	Haut	Bas	Ferm.
Alum Ltd	89¼	89	89¼
Am Cyanamid B	33⅜	32⅞	32⅞
Am Gas	18¼	18¼	18¼
El Bond Share	1⅛	1	1
Gulf Oil	26½	26½	26½
Humble Oil	49	49	49
Niagara Hudson	1¼	1¼	1¼
St Regis Paper	1½	1½	1½

Ste-Catherine, Ontario

Ottawa, 17.—Soixante-dix - huit pour cent des foyers de Ste-Catherine, Ontario, en juin 1941, sont des maisons à logement unique, 6 pour cent des maisons semi-détachées et le reste, 15 pour cent, des plain-pied ou des maisons d'appartements. Le stuc couvre la surface extérieure de 41 pour cent des habitations, le bois de 31 pour cent et la brique de 24 pour cent. Dix-sept pour cent ont besoin de réparations extérieures. Soixante-quatre pour cent comptent de 4 à 6 pièces et 28 pour cent sont plus spacieuses. Six pour cent contiennent un établissement commercial.

Cinquante - cinq pour cent des foyers sont chauffés à l'air chaud, 22 pour cent à la vapeur ou à l'eau chaude et 22 pour cent au moyen de poêles. Le charbon est le principal combustible de chauffage dans 38 pour cent des cas; le gaz, dans 6 pour cent et l'huile et le coke, dans chacun 4 pour cent. Dans dix-neuf ménages sur vingt la cuisson se fait au gaz ou à l'électricité. Presque toutes les maisons ont l'eau courante, l'éclairage électrique et l'usage exclusif ou partagé de water-closets; 94 pour cent ont l'usage exclusif ou partagé de commodités de bain et 89 pour cent ont un moyen quelconque de réfrigération. Sur 100 foyers, 94 ont le radio, 56 le téléphone, 54 un aspirateur électrique, 50 un auto et 27 ces quatre commodités à la fois.

Confiscation en Allemagne

Berne, Suisse, 17. — Le ministre de l'Economie du Reich vient de décréter une mesure qui correspond virtuellement à la disparition de la Bourse de Berlin comme marché libre pour les transactions dans les valeurs industrielles et autres et les obligations. En vertu du nouveau décret, les détenteurs de toutes les actions et obligations achetées comme spéculation ou comme placement sont requis de remettre leurs titres à la Reichsbank qui les considérera comme des valeurs "bloquées" dont les propriétaires ne pourront pas disposer à leur gré. Dans les milieux financiers, on considère que cette mesure équivaut à une expropriation en bonne et due forme. On ne sait pas trop si c'est un signe avant-coureur de la nationalisation générale des compagnies à capital social mais on semble s'attendre à des développements extraordinaires dans cette direction.

Pour le moment, on dit que la confiscation pratique des valeurs industrielles par le gouvernement allemand a pour but de prévenir les manipulations boursières et d'exercer un contrôle sur les profits de guerre, conformément à la règlementation sévère des activités économiques de l'Allemagne.

Les prix auxquels les actions et les obligations seront échangées pour des valeurs du Trésor du Reich varient de 10 à 15 points en bas des cours cotés la semaine dernière. Il y avait quelque chose dans l'air, depuis un mois, mais on ne s'attendait pas à une mesure aussi rigoureuse en Allemagne.

INFORMATIONS MINIERES

Consolidated Smelters

Consolidated Mining & Smelting Co. of Canada Ltd a annoncé ces jours derniers la mise en paiement d'un boni de 75 sous par action, payable en même temps que le dividende régulier semi-annuel de 50 sous par action le 15 juillet aux actionnaires inscrits le 17 juin. Deux dividendes du même montant avaient été versés en 1941, ce qui avait fait un total de $2.50 par action l'an dernier, à rapprocher d'un total de $2.25 en 1940. Smelters va distribuer à ses actionnaires une somme de $4,094,898.75 le 15 juillet prochain, ce qui va porter le montant global payé en dividendes depuis 1906 à $105,981,920.

McKay (Quebec) Exploration

Coniagas Mines Ltd cherche à obtenir des procurations pour l'assemblée annuelle de McKay (Quebec) Exploration Ltd qui sera tenue à Montréal demain. Si la compagnie réussit à en obtenir un nombre suffisant, elle fera nommer sur le conseil d'administration A.-L. Bishop, H. de M. Molson, le colonel E.-G. Hanson, D.S.O., E.-Stuart McDougall, C.R., et Lovell-G. Mickles. Coniagas Mines projette de distribuer l'actif de McKay Exploration au pro-rata, entre les actionnaires, et de liquider l'entreprise aussitôt que la chose sera possible, de manière à conserver l'équité des actionnaires.

Vous croyez peut-être que votre menue monnaie ne peut servir et que la guerre totale ne concerne que les autres.

Seriez-vous l'une de ces ménagères qui n'ont même pas commencé à consacrer 50c par semaine à l'achat de Timbres d'Épargne? Vous ne voudriez pas être du clan des neutres.

Dans la guerre totale, il ne peut y avoir de neutres.

Qui n'est pas avec le Pays est contre lui.

Dépenser étourdiment, c'est priver nos combattants d'armes indispensables; c'est compromettre votre propre avenir. Mais si, avec 2,000,000 d'autres ménagères canadiennes, vous consacrez seulement 50c par semaine à l'achat de Timbres d'Épargne de guerre, cela représentera $1,000,000. Que comptez-vous faire?

Achetez des Timbres d'Épargne de guerre dans les banques, les bureaux de poste, les pharmacies, les épiceries et autres magasins.

ÉPARGNER C'EST SERVIR

LE COMITÉ NATIONAL DES FINANCES DE GUERRE. WS3-F

MOTS CROISÉS

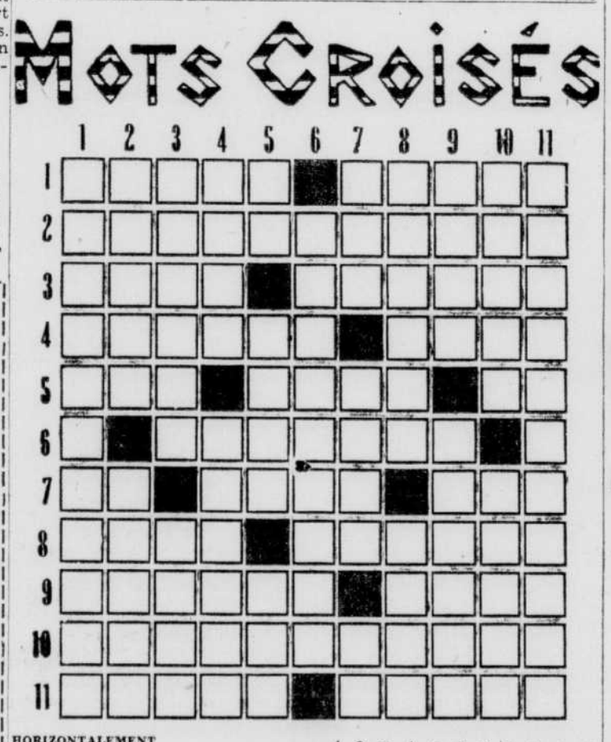

HORIZONTALEMENT

1—Dommage arrivé par une cause violente. — Premier officier municipal.
2—Employé chargé de faire l'étalage.
3—Femelle du canard. — Mets sur un siège.
4—Hausser. — Que nous apportons en naissant.
5—Conscience. — Elève de Rembrandt — Préposition : dans.
6—Tuer par effusion de sang.
7—Douze mois. — Petit pays de France. — Lettre grecque.
8—Paysage considéré au point de vue de ses qualités pittoresque. — Degrés (fig.)
9—Mathématicien français, né à Paris. — Titre donné aux demoiselles, en Angleterre.
10—Dirigeasse en écartelures.
11—Ensemencée. — Affaiblies.

VERTICALEMENT

1—Otes les échalas.
2—Partie la plus fine de la laine cardée. — Fille du frère.
3—Rubans de fil de soie. — Tramway (abrév.)
4—Chef-lieu d'arrondissement (Gard) — Se trompe.
5—Adjectif possessif. — Titre des descendants de Mahomet. — Saison.
6—Qui tient un garage.
7—Piaçai, posai. — Synonyme de "Fenouil" — Parcouru des yeux.
8—Située. — Monceau, tas.
9—Rivière de France. — Révèle.
10—Femme d'un roi. — Maréchal de France (1650-1725).
11—Recouvrisses de bardeaux ou d'ardoises.

(Solution du dernier problème)

	1	2	3	4	5	6	7	8	9	10	11
1	U	N	I	P	O	L	A	I	R	E	■
2	S	E	N	E	V	E	■	R	A	M	E
3	A	V	I	N	E	■	C	A	B	A	N
4	G	A	N	D	■	O	R	N	A	N	T
5	E	■	I	R	A	D	E	■	T	E	R
6	R	A	■	E	L	I	T	E	■	R	E
7	E	L	A	■	I	L	E	T	S	■	P
8	■	E	M	I	S	E	■	R	E	E	R
9	A	S	P	R	E	■	M	A	R	D	I
10	P	E	L	A	■	C	A	P	T	E	S
11	T	R	E	N	T	E	N	A	I	R	E

"Vous voulez dire que vous avez laissé Mariette pour aller chercher la fortune " demanda Suzanne.

M. Jobidon fit lentement et tristement oui de la tête.

"Je fus entraîné par la vie et je négligeai Mariette. Je ne lui écrivais pas aussi souvent que j'aurais dû le faire, ne sachant pas qu'elle était malade. Puis lorsque je l'appris, il était trop tard. Quelqu'un m'écrivit à son sujet et ce fut à ce momnt que je revins au bon sens. J'étais comme — comme —". M. Jobidon cherchait une comparaison. "Comme un fils prodigue qui revient à la maison. Je décidai de revenir. Je fis mes malles et pris le train. Mais lorsque j'arrivai, Mariette n'était plus là."

"Elle était déménagée ?"

"Non — ma chère — elle était morte."

"Oh !" dit Suzanne. "Oh, M. Jobidon, je regrette infiniment."

"Merci, ma chère," dit M. Jobidon. "Je savais que vous comprendriez et que vous sympathiseriez. C'est une consolation de pouvoir parler de Mariette à quelqu'un. Naturellement, il serait assez délicat de m'en entretenir avec Mme Jobidon. Les femmes — surtout ma femme — ont de drôles d'idées. Mme Jobidon me donne l'impression parfois de souffrir même du souvenir que je conserve de Mariette."

"Pauvre petite Mariette," dit Suzanne, "Mourir comme cela — quand vous étiez si loin."

"Oui,' dit M. Jobidon, "je suis allé voir l'endroit où elle avait été enterrée, et je suis restée là — sous la pluie — et j'ai compris qu'une personne d'une grande délicatesse de sentiments avait quitté la terre." Il regarda Suzanne. "C'est pour cela que je sens un tel besoin de faire quelque chose pour vous, ma chère."

"Pour moi," dit Suzanne. "Je crains de ne pas bien comprendre."

"Je veux dire en mémoire de Mariette," expliqua M. Jobidon. "Vous comprenez, n'est-ce pas, ma chère ?"

"Je le crois," dit Suzanne.

Mais Suzanne ne comprenait pas exactement ce que M. Jobidon voulait dire. Par précisément, en tout cas. Et sur le moment, elle se sentit absolument confuse. La véritable Suzanne Parmentier, d'Ardendale, et cette Suzanne Parmentier qui avait gagné le concours de la Laiterie Diane, étaient complètement confondues. Cela lui fit presque peur, elle ressentit de nouveau l'antagonisme de ses deux personnalités. Elle savait que M. Jobidon s'adressait à celle qui portait la capeline et la robe de cotonnade, celle qui avait gagné le concours, et c'était la véritable Suzanne Parmentier qui essayait de comprendre.

"Depuis longtemps," continua M. Jobidon, "j'ai compris que je n'avais pas bien agi envers Mariette, et cela me fait de la peine — j'y songe très souvent. Je sens que je lui dois quelque chose — et ai toujours désiré réparer. Et c'est là que vous entrez en cause."

"Oh, je vois," dit Suzanne, "vous désirez vous montrer aimable envers moi — en souvenir de ce que vous auriez pu faire pour Mariette."

"Exactement," répondit M. Jobidon rayonnant. "J'ai eu des torts envers Mariette, et je veux les réparer en quelque sorte. Et j'ai l'impression que je pourrais vous aider à réaliser vos plans."

"Sur la ferme ?"

"Oui, ou dans tout autre domaine, si vous le préférez, je serais même disposé à vous aider si vous vouliez choisir une carrière, bien qu'il me ferait de la peine de vous voir déserter la ferme, et devenir simplement une femme de carrière — comme les autres."

"Bonté divine !" dit Suzanne, "quelle sorte de car-

Séance de fin d'année à l'Ecole de Papeterie de Trois-Rivières

La cérémonie de distribution des prix à l'Ecole Technique et de Papeterie de Trois-Rivières s'est déroulée sous la présidence de M. Victor Baillargé, directeur de l'institution — L'école compte trois diplômés, MM. Jacques Carignan, Yvon Carignan et Lanthier Rolland.

Trois-Rivières, 16 (D. N. C.) — La distribution des prix a eu lieu à l'Ecole Technique et de Papeterie sous la présidence de M. Victor Baillargé, directeur de l'institution. La cérémonie a été brève mais combien édifiante. Les parents se sont rendus compte des progrès que leurs enfants font à l'Ecole Technique et les professeurs ont été heureux de leur présenter en cette fin d'année scolaire, un groupe aussi brillant et distingué de finissants et d'élèves de 3e, de 2e et de 1ère.

Parmi la généreuse liste de prix, on en remarque un bon nombre d'une grande valeur. Notons, en particulier, 5 bourses de $50, prix offerts par l'école et décernés à MM. Jules Hart, Roger Guilbert, J.-Marc Labonté, Henri Grenier et Bernard Baril.

L'école de papeterie compte trois diplômés, MM. Jacques Carignan, Yvon Carignan et Lanthier Rolland.

Le directeur, M. Baillargé a dit quelques mots après la distribution des prix, insistant sur le progrès réalisé par les élèves, félicitant ces mêmes élèves et remerçiant les professeurs de la franche collaboration qu'ils ont fournie aux autorités de l'école.

M. l'abbé Charles-Henri Lapointe, professeur de morale à l'Ecole Technique, attiré les conclusions de la soirée en ayant de bons mots à l'endroit du directeur, des professeurs et des élèves de l'Ecole Technique. Il apprécie grandement, pour sa part les tests psychologiques que les élèves de l'école passent au début de l'année scolaire. Lui-même s'intéresse, à l'orientation professionnelle et il a suivi un cours sur ces tests. L'abbé Lapointe a été heureux de constater que les élèves du Technique surtout dans les classes supérieures, s'intéressent de plus en plus aux problèmes sociologiques.

Voici le palmarès de l'école, suivi de liste des prix spéciaux :

PALMARES 1941-1942
Section Technique

Elèves de 1ère année promus en 2e année 37 sur 45 — 82.2 pour cent: — 1—Labonté, Jean-Marc ; 2 — Fleury, Guy ; 3 — Blais, André ; 4 — Aubin, Florian ; 5 — Toupin, Le-Philippe ; 6—Ferron, Jacques ; 7—Rocheleau, Antonio ; 8—Falardeau, Jacques ; 9—Bourbival, Henri-Jules ; 10—Massicotte, Arthur ; 11—Gouin, Georges ; 12—Lafontaine, Jean ; 13—Dupont, François ; 14—Morency, Paul ; 15—Bourassa, Pierre ; 16—Demers, Gabriel ; 17—Bouchard, Marcel ; 18—Massé, Fernand ; 19 — Dufresne, Jean ; 20—Lavoie, Pierre ; 21—Grenier, Roland ; 22—Laflamme, Louis; 23 — Majeau, Alix ; 24—Godin, Jean-Noël ; 25—Ouellette, Roger ; 26—Tourigny, Jacques ; 27—Lavallée, Guy ; 28—Boudreau, Ernest ; 29—Collins, Wilfrid; 30 — Boulard, René ; 31 — Lofontaine, Jean-Marie ; 32 — Dufresne, Gilles ; 33 —Jacob, Jean-Louis ; 34—Levasseur, Le-Georges ; 35—Boissoneault, Fernand ; 36—Blanchette, Marcel ; 37—Hill, Joseph.

En 1940-41, 43 élèves sur 54 étaient promus, 79.3 pour cent.

Promotion: Section Technique

Elèves de 2ième année promus en 3e année ; 31 sur 32, 96.9 pour cent :

1—Guilbert, Roger ; électricien ; 2—De Caruiel Roland, mécanicien ; 3—Beaudoin, Léo, mécanicien d'ajustage ; 4—Chamberland, Jéo-Paul, mécanicien d'ajustage ; 5—Côté, Jean, électricien ; 6—Nobert Claude, électricien ; 7— Thiffault Guy, mécanicien d'ajustage ; 8—Guérin Raymond, mécanicien d'ajustage, 9—Hamel, Jean-Jacques, électricien, 10—Gaboury Jean-Paul, soudeur ; 11—Morin Henri, mécanicien d'ajustage ; 12—Lambert Jules, mécanicien d'ajustage ; 13— Héon Normand, électricien ; 14—Normandin Maurice, électricien ; 15 — Bornais Marcel, électricien ; 16—St-Arneault, Georges, mécanicien d'ajustage ; 17 — Laperrière Maurice, électricien ; 18 — Barrette Jacques, mécanicien d'ajustage ; 19— Bouillé Jacques, soudeur ; 20 — Prud'homme, Paul, mécanicien d'ajustage ; 21 — Auger, Pierre, mécanicien d'ajustage ; 22 — Guillemette Marcel, mécanicien d'ajustage ; 23—Bouillé Marcel, mécanicien d'ajustage ; 24 — Béland Jacques, mécanicien d'ajustage ; 25 — Marcotte, Jean-Charles, mécanicien d'ajustage ; 26—Thiffeault Elias, mécanicien d'ajustage ; 27—Masse Paull, mécanicien d'ajustage; 28 — Veilleux Maurice, modeleur, 29 — Trottier Charles-Auguste, soudeur ; 30—Carrier Marcel, dessinateur ; 31—Houle Léo-Paul, modeleur

En 1940-41, 18 élèves sur 32 étaient promus soit 81 9 pour cent.

Promotion : Section Technique

Elèves de 3ième année promus en 4e année, 13 sur 15, soit 86.7 pour cent

1—Hart Jules, dessinateur ; 2— Richard Nestor, dessinateur ; 3 — Lafontaine Paul-Emile, mécanicien d'ajustage ; 4 — Bellemare Rodolphe, mécanicien d'ajustage ; 5—Robichaud Guy, mécanicien d'apustage ; 6—Florent Lucien, soudeur ; 7—Fournier Paul-Emile, mécanicien d'ajustage ; 8—Lapolice, Albert, mécanicien d'ajustage ; 9—Leblanc André, soudeur ; 10—Hart Paul, dessinateur ; 11—Bélibeau, Benoit, mécanicien d'ajustage ; 12—Frigon Jacques, mécanicien d'ajustage ; 13 — Héroux Paul-Albert, mécanicien d'ajustage.

En 1940-41, 22 élèves sur 22 étaient diplômés. Nos élèves de 3ème année doivent faire une quatrième année-programme nouveau. Il n'y a dons pas de finissants dans la section technique cette année.

Elèves inscrits en troisième année et n'ayant pas complété leur année : Trépanier Yves (décédé) ; Walton Georges (pris emploi Can. Iron.)

Section Technique : Cours spéciaux
Cours d'automobiles :

1—Florent Antonio, certificat accordé. Cours de fonderies : Elèves de 2e année promus en 3ième année. 1—Martineau Georges ; 2—Drolet Georges.

Section de Papeterie

Elèves de 2ième année promus en 3ème année, 6 sur 6, 100 pour cent.

1—Baril, Bernard ; 2—Arseneault, Roger ; 3—Héroux Jean, 4 — Lamoureux Maurice, 5—Bouclin Marcel ; 6 — Brière Charles-Edouard.

En 1940-41, 6 élèves sur 8 étaient promus : 75 pour cent.

Elèves de 3ième année promus en 4e année ; 6 sur 6, 100 pour cent.

1—Grenier Henri ; 2—Caron Maurice; 3—Beaumier André . 4—Dumont, Jacques ; 5—Vanasse Roméo ; 6—Champagne Armand.

En 1940-41, 3 élèves sur 3 étaient promus.

DIPLOMES
Section de Papeterie

3 sur 3 — 100 pour cent.

1—Carignan, Jacques, avec la plus grande distinction ; 2—Carignan Yvon, avec la plus grande distinction ; 3—Lanthier Rolland, avec grande distinction.

En 1940-41, 5 élèves sur 5 ont été diplômés.

Certificats de cours de sécurité industrielle décernés par l'Association de Québec pour la prévention des accidents du Travail à l'Ecole Technique et de Papeterie des Trois-Rivières.

1—Hart Jules, 99 pour cent, médaille du Lieutenant-Gouverneur ; 2—Florent, J.-L., 98 pour cent ; 3—Richard Nestor, 98 pour cent ; 4—Béliveau, Benoit, 97 pour cent ; 5—Bellemare Rodolphe, 96 pour cent ; 6—Robichaud Guy, 96 pour cent ; 7—Lapolice Albert, 95 pour cent ; 8—Carignan Yvon, 95 pour cent; 9—Fournier Paul-Emile, 95 pour cent ; 10—Leblanc, André, 92 pour cent ; 11—Lafontaine Paul-Emile, 91 pour cent ; 12—Héroux, Paul-Albert, 89 pour cent; 13—Hart Paul, 87 pour cent ; 14 — Frigon Jacques, 79 pour cent ; 15—Carignan Jacques, 75 pour cent.

Prix offert par l'Ecole Technique
Section Technique

A—Aux élèves de 3ième année :

1—Bourse de $50 de l'Ecole pour la 4ième année d'étude, décernée à Jules Hart ; 2—Prix de $5.00 en argent décerné à Jules Hart ; 3—Prix de $3.00 en argent, décerné à Nestor Richard ; 4 — Prix de $2.00 en argent, décerné à Paul-Emile Lafontaine.

B—Aux élèves de 2ième année :

1—Bourse de $50, de l'Ecole pour la 3ième année d'étude, décernée à Roger Guilbert ; 2—Prix de $5.00 en argent, décerné à Roger Guilbert ; 3—Prix de $3.00 en argent décerné à Roland de Carufel ; 4—Prix de $2.00 en argent décerné à Léo Beaudoin.

C—Aux élèves de 1ère année.

1—Bourse de $40. de l'Ecole, pour la 2ième année d'étude, décernée à Jean-Marc Labonté ; 2—Prix de $5.00 en argent, décerné à Jean-Marc Labonté ; 3—Prix de $3.00 en argent décerné à Guy Fleury ; 4—Prix de $2.00 en argent décerné à André Blais.

Section Papeterie

A—Aux finissants :

1—Prix de $10, en argent, décerné à Jacques Carignan, diplômé avec la plus grande distinction ; 2—Prix de $7, en argent, décerné à Yvon Carignan, diplômé avec la plus grande distinction ; 3—Prix de $5, en argent décerné à Lanthier Rolland, diplômé avec grande distinction

B—Aux élèves de 3ème année :

1—Bourse de $50, de l'Ecole pour la 4ème année d'études, décernée à Henri Grenier ; 2—Prix de $5, en argent décerné à Henri Grenier ; 3—Prix de $3, en argent décerné à Maurice Caron ; 4—Prix de $2, en argent décerné à André Beaumier.

C—Aux élèves de 2ème année :

1—Bourse de $50, de l'Ecole, pour la 3ème année d'études, décernée à Bernard Baril ; 2—Prix de $5.00 en argent décerné à Bernard Baril ; 3—Prix de $3.00 en argent décerné à Roger Arseneault ; 4—Prix de $2.00 en argent décerné à Jean Heroux.

Prix spéciaux

Prix spécial de la Shawinigan Water & Power Co., $25.00 pour l'élève le plus méritant de la section technique, décerné à Jules Hart, élève de 3ème année.

Prix spéciaux du Chapitre technique des Trois-Rivières de la Corporation des techniciens de la Province de Québec. Deux prix en argent de $2.50 chacun, aux élèves qui ont obtenu le meilleur succès dans les travaux pratiques d'atelier. Ont participé au tirage MM. Paul-Emile Fournier, mécanicien d'ajustage, 3eme année; Gilles-André Leblanc, soudeur, 3ème année ; Claude Nobert, électricien, 2ème année ; Maurice Veilleux, modeleur, 2ème année. Et les deux prix furent décernés à Gilles-André Leblanc, soudeur de 3ème année, et à Maurice Veilleux, modeleur de 3ème année.

Prix spécial du chapitre des papetiers de la Corporation des techniciens de la Province de Québec, $2.50 en argent, offert à l'élève qui a obtenu le meilleur succès dans l'étude de la machine à papier, décerné à Yvon Carignan, finissant de Papeterie.

Prix spécial de l'Association de Quebec pour la prévention des accidents du travail. Médaille du Lieutenant-Gouverneur, offert à l'élève classé premier aux examens du cours de sécurité industrielle, décerné à M. Jules Hart.

Prix spécial de l'Ecole, $5.00 en argent pour l'élève le plus méritant de la section de papeterie, décerné à M. Bernard Baril, élève de 2ème année de papeterie.

Prix spécial de l'Ecole, un instrument "Equerre-combinaison" pour le meilleur élève en mécanique d'ajustage, décerné à M. Paul-Emile Fournier, élève de 3ème année technique.

Prix spécial de l'Ecole, volume "Réfrigération et chauffage" pour le meilleur élève en dessin de la section de papeterie décerné à M. Yvon Carignan, finissant.

Prix spécial de l'Ecole, volume "Réfrigération et chauffage" pour le meilleur élève en dessin de la troisième année, décerné à M. Nestor Richard, élève de troisième année technique.

Prix spécial de l'Ecole, volume "Engineering Drawing" pour le meilleur élève en dessin de l adeuxième année de papeterie, décerné à M. Bernard Baril.

Prix spécial de l'Ecole, volume "Engineering Drawing" pour le meilleur élève en dessin de première année, décerné à M. Gabriel Demers.

Prix spécial, volume "Engineering Drawing" pour le meilleur élève en électricité, décerné à M. Claude Nobert.

--Sir Charles Fitzpatrick meurt à Québec à l'âge de 91 ans

(Suite de la page 11)

épouse de l'hon. juge L.-A. Cannon, de la Cour suprême; Mme R.-P. Kernan, Mme E.-C. Hill et Mme G.-M. Bate. Feu M. le juge Arthur Fitzpatrick, son fils, l'avait précédé dans la tombe il y a trois ans.

Lui survivent aussi ses petits-enfants, Me Charles Cannon, avocat au Barreau de Québec; M. Edouard-L. Cannon, le capitaine Alexandre Cannon et le lieutenant Arthur-E. Cannon, tous deux en service dans l'armée canadienne outre-mer ; Mme John Graham, Mme John Gibens, de London, Ontario; Mlle Alice Hill, le capitaine Charles Hill, en service dans l'armée canadienne en Angleterre; Mlle Corine Kernan, Mlle Barbara Bate, Mlle R. Prince ; ses arrière-petits-enfants, Mlles Hélène et Jeanne Cannon, MM. John et Georges Cannon; MM. Edouard, Arthur et Walter Cannon; M. Patrick Gibens, M. Gilles Gibens, M. John Graham, MM. David et Francis Graham, Mlle Linda Hill.

Les funérailles auront lieu vendredi matin dans la nouvelle église St-Patrice, Grande-Allée.

Le "Soleil" prie respectueusement Lady Fitzpatrick et tous les membres de la famille si cruellement atteinte d'agréer l'expression de ses très vives condoléances.

Bénédiction de l'église de St-Robert Bellarmin

Rimouski, (D.N.C.) — La mauvaise température de dimanche n'a pu empêcher la cérémonie de bénédiction de l'église de St-Robert Bellarmin, qui s'est déroulée en présence d'un grand nombre de fidèles. Son Excellence Mgr Courchesne officiait à la cérémonie, assisté de MM. les abbés Charles-Eugène Parent, curé de la cathédrale et David D'Auteuil, curé de N.-D. du Sacré-Coeur, plusieurs prêtres de la ville et des paroisses avoisinantes étaient présents.

On y remarquait par exemple, le curé de St-Odile, M. l'abbé Omer D'Amours, le curé de St-Yves, M. l'abbé Bérubé, M. l'abbé Chouinard, vicaire à la cathédrale; MM. les abbés Roy et Beaulieu du Séminaire, MM. les abbés Sirois et Beaulieu de l'Evêché; M. l'abbé Paul-Emile Dubé, curé de la nouvelle paroisse de St-Robert.

La cérémonie de bénédiction a été suivie de la confirmation de 62 enfants. Mgr l'Evêque a dit quelques mots et un salut du Saint-Sacrement a terminé cette belle fête. Le chant fut fait par la chorale des filles de St-Robert.

L'inondation à Thetford-Mines

● La ville de Thetford-Mines a eu elle aussi son inondation à la suite des grosses pluies en fin de semaine. Les deux photographies donneront une idée de la crue des eaux à cet endroit.

Misère humaine étalée en cour du recorder

Un jeune homme, chef d'une famille d'orphelins, est condamné pour ivresse— Sa soeur perd connaissance — Autres condamnations.

Toute la misère humaine s'est étalée, ce matin, en cour du recorder, lors de la comparution de quelques prévenus. De tristes individus ont été accusés d'ivresse et de désordre. Le cas d'un jeune homme, dont la mère a trouvé une mort tragique il y a quelques mois, est particulièrement pénible. Sa jeune soeur, qui l'a fait arrêter, hier soir, a perdu connaissance alors qu'elle attendait sa comparution. Quelques vagabondes arrêtées par les détectives Charles Fiset et Alexandre Rochette, ont aussi été traduites devant le recorder. L'une d'elle a fait preuve d'une grande effronterie. Tous ces prévenus ont été sévèrement condamnés par S. H. le recorder Emile Morin.

Une jeune fille est d'avord venue porter plainte contre son père, qui est sous l'effet de la boisson depuis une quinzaine et cause du désordre et blasphème. M. le juge a permis à l'individu d'aller se dégriser et l'a condamné à $40 d'amende ou un mois de prison.

Le jeune homme, que le constable Martineau a appréhendé, hier soir, après qu'il eut reçu une plainte de sa soeur, a aussi été condamné à $40 d'amende ou à 2 mois de prison. Ce cas est particulièrement pénible. Il s'agit d'une famille de plusieurs orphelins. Le prévenu, qui est l'aîné de la famille, s'adonne à la boisson d'une façon exagérée.

M. le recorder Morin a condamné au maximum une jeune fille accusée de flânerie et d'avoir blasphémé au moment de son arrestation par le constable Martineau. "Je n'ai jamais vu encore une jeune fille avec le front que vous avez" lui dit M. le juge Morin. "Vous devriez avoir honte". "Je n'ai pas honte", reprit crânement la prévenue en disant qu'elle avait été arrêtée sans raison, qu'elle attendait son ami et qu'elle "ne mangeait pas le trottoir". La prévenue a été condamnée à $40 d'amende ou à deux mois pour avoir été trouvée flânante, et à $25 ou 1 mois pour avoir blasphémé.

Une jeune fille, originaire d'une paroisse d'un comté voisin, a reçu de sévères avertissements. Hier après-midi, vers 5 heures, elle fut trouvée en compagnie d'un jeune homme et en flagrant délit par les détectives Chs Fiset et Alex. Rochette.

Deux autres vagabondes ont aussi été traduites devant M. le juge Morin. L'une d'elles a été trouvée malade et elle devra faire un stage d'un mois en prison ou payer une amende de $25 et les frais. L'autre devra comparaître dans huit jours.

Ordination à Charette dimanche

Shawinigan, 17, (D N C) — M. l'abbé Jacques De Charette, fils de M. et Mme Alphonse de Charette, de la municipalité de Charette, étudiant en théologie au Séminaire des Missions Etrangères, à Pont-Viau, près Montréal, sera élevé à la prêtrise, dimanche le 28 juin, à l'église de sa paroisse natale, par Son Exc Mgr Alfred-Odilon Comtois, évêque du diocèse des Trois-Rivières. M. l'abbé De Charette dira sa première messe le lendemain, à Charette également. Il a fait ses études classiques au Séminaire St-Joseph des Trois-Rivières et au Séminaire de Nicolet.

Poursuivi par une mère ourse

Rimouski, (D. N. C.) — M. Hector Hins, garde-forestier à l'emploi de la compagnie Price Brothers, faisait sa patrouille habituelle la semaine dernière, quand il trouva un sourson pris dans un piège qu'il avait tendu. L'animal n'était pas mort et il l'acheva d'un coup de hache.

Il se préparait à l'embarquer dans sa voiture, quand la mère et un autre de ses petits qui se trouvaient cachs dans le feuillage, partirent dans sa direction. Il n'eut queu le temps de sauter dans sa voiture et de s'enfuiur prcipitamment suivi de l'ourse et de l'ourson. Il rapporte qu'il a trouvé le chemin passablement long et qu'il se souviendra de son aventure.

L'Ecole Technique des Trois-Rivières

Trois-Rivières, 17 (DNC) — Neuf cent vingt-six élèves se sont inscrits à l'Ecole Technique et de papeterie au cours de l'année scolaire 1941-42, qui vient de se terminer. Il y avait eu 910 inscriptions l'année précédente.

Le total de 1941-42 se répartit comme suit : 111 inscriptions aux cours réguliers du jour; 439 inscriptions aux cours réguliers du soir, et 376 aux cours d'urgence de guerre.

L'Ecole Technique a fonctionné, la plupart du temps, depuis huit heures du matin jusqu'à minuit et demi et une heure.

Parmi les cent onze élèves réguliers de jour, 96 relevaient de la section technique et 15 de la section de papier. Parmi les 376 élèves, qui ont suivi les cours d'urgence du soir, il y avait 35 militaires.

La culture a souffert de sécheresse

Les statisticiens du ministère de l'Agriculture rapportent des dégâts dans toute la province par la sécheresse qui a précédé la pluie torrentielle de la fin de semaine.

Au moment où l'on entend parler des dégâts causés partout par les pluies diluviennes de la dernière fin de semaine, nous arrive un rapport du statisticien agricole de la province qui nous apprend le tort causé à la terre par la sécheresse des jours précédents.

Suivant ce rapport, en effet, une bonne moitié des terres du Québec ont souffert du manque de pluie et de l'excès de chaleur, ce qui a eu pour effet de ralentir sensiblement la végétation dans les prairies et les pâturages. La première coupe de luzerne est commencée en certains endroits et le rendement à l'acre n'est que moyen. Le bétail est en bon état et on constate une augmentation sensible dans la production laitière.

Il faut prendre en considération que ce rapport donne l'état des cultures durant la quinzaine se terminant samedi, le 13 juin. Depuis cette date, une pluie torrentielle est venue changer totalement les conditions. Le compilateur de la statistique météorologique nous informe que le poste d'observation de Québec a enregistré une précipitation de 4.11 pouces d'eau, de samedi soir à lundi matin, comparativement à 2.69 pouces d'eau pour tout le mois de mai 1942 et 2.33 pouces pour juin 1941.

Le bureau de la Protection des plantes nous informe d'autre part, que plusieurs fléaux agricoles ont fait leur apparition. Il y a partout de grandes quantités de chenilles à tente et de vers gris. Les pucerons sont en assez grand nombre dans les cultures qui en reçoivent habituellement la visite. Mais la maladie végétale la plus inquiétante est pour le moment, la brûlure bactérienne du pommier.

Aviateur noyé

Kingston, Ont., 17 (PC) — Un aviateur de l'aérodrome Norman Rogers s'est noyé hier soir et un autre manque à l'appel en même temps qu'un jeune homme qui a tenté de sauver des aviateurs qui se trouvaient dans un canot qu'ils avaient loué dans le but de se promener. L'accident est arrivé dans le port de Portsmouth, Lawrence McGeein, de Portsmouth, âgé de 17 ans, s'était porté à la rescousse des aviateurs quand il se rendit compte que leur embarcation était chavirée. Un aviateur a été rescapé et il est à l'hôpital ici. Les noms des aviateurs n'ont pas été révélés en attendant l'enquête.

Décès de monsieur Hildevert Houde

N.-D. d'Issoudun (DNC) M. Hildevert Houde, citoyen bien connu de Notre-Dame d'Issoudun, est décédé lundi soir à sa résidence. Il était âgé de 65 ans. Les funérailles auront lieu jeudi le 18 juin à 8 hres. Nos condoléances.

Elections à l'amicale de Stadacona

Les membres de cette association ont élu hier soir les officiers de l'amicale pour l'année courante — M. David Plamondon est président.

L'Amicale des Anciens Elèves de l'Ecole Stadacona a fait ses élections d'officiers pour l'année 1942-43. Un groupe d'anciens est venu prendre part à cette élection. On a surtout remarqué un fort groupe des premiers élèves de l'Ecole, de 1916 à 1922. Cela montre l'intérêt que les plus Anciens attachent à leur Amicale. Espérons qu'ils nous reviendront accompagnés d'autres de leurs condisciples.

Monsieur Lucien Savard, le président sortant de charge, fit une belle allocution pour rendre compte de son administration. Délicatement, il fit mention de l'aide qu'il avait reçue de ses confrères du bureau de direction tout en soulignant la bonne entente qui a toujours régné parmi les membres du bureau.

L'élection donna le résultat suivant :

Président : M. David Plamondon, 1er vice-président : M. Roméo Drolet ; 2e vice-président : M. Emile Janvier : Secrétaire : M. Marcel Boucher ; Trésorier : M. Hector Leblond.

Les directeurs élus furent les suivants :

Le Frère Casimir, directeur de l'Ecole ,ainsi que M. Lucien Savard (ancien président) membres de droit du Bureau ; puis MM. Armand Dufresne, Joseph Jobin, Joseph Tremblay, Léo Dionne, Léo Bernard, Emile Coveney, Adrien Pelletier, Arthur Roussin, Maurice Baribeau, Lucien Lebel, Adrien Careau, Onésime Plamondon, Alphonse Cauchon, Maurice Poulin, Charles Marsan, André Bilodeau, Alphonse Leblond et Arthur Leblond.

M. D. Plamondon, nouveau président, dans son allocution, remercia ses confrères de leur marque de confiance ; il leur promit son entier dévouement, demandant à tous une pleine coopération pour la bonne marche de l'Amicale. Il leur dévoila une partie du programme qu'il avait l'intention de remplir dans les 12 mois à venir tout en continuant à suivre celui que s'est donné la Société ; aide aux enfants pauvres, récompense aux élèves, service de la bibliothèque, encouragement aux jeunes Amicalistes. "Je tiens, dit-il, à ce que l'Amicale coopère avec les mouvements qui nous entourent; je tiens à ce que les membres de l'Amicale soient nombreux et enthousiastes, qu'ils travaillent pour le bien de l'Amicale ; je leur propose pour cela de donner de temps à autre, des séances pour les amicalistes : le bureau de direction formera les groupes qui devront préparer ces séances ; il est bien compris que seuls les Anciens ayant leur carte de membres seront admis à ces séances ; il n'y aura pas d'autres invitations que celles faites aux autorités et aux principaux citoyens de la ville. Je tiens encore à ce que les réunions du Bureau de Direction commencent à l'heure! (8 heures du soir). Séances et réunions seront anonncées dans les journaux ou l'"Elan". — (Communiqué.)

Aviateur blessé dans un accident en Ontario

Camp Borden, Ont., 17, (P.C.) — Un aviateur a reçu des brûlures aux jambes et deux autres s'en sont tirés indemnes hier lorsqu'un bombardier Hudson du camp d'entraînement du service transatlantique de North Bay tourna sens dessus dessous alors qu'il atterrissait à l'aéroport du C.A.R.C., ici. Le gros appareil dérapa et prit feu. La lourde charge de gazoline explosa et l'avion fut détruit par le feu. On n'a pas révélé les noms des aviateurs.

Echo d'un accident

Drummondville, 17. (D.N.C.)—Il convient de mentionner les noms de MM. Jos. Vignault, Armand Lessard et Elie Lajeunesse, de St-Albert, comté d'Arthabaska, qui ont secouru, avant-hier, M. Donat Lafontaine. An sait que celui-ci avait dû s'accrocher à un arbre lorsque la chaloupe dans laquelle il était allé porter secours à son cheval, entraîné par le courant très fort à la suite de la crue des eaux, chavira dans la rivière.

Le cheval de M. Lafontaine ainsi que l'automobile de M. Roland Baril, de Shawinigan, furent perdus à cette occasion.

Au Kiwanis

Le Dr André Simard sera le conférencier au déjeuner hebdomadaire du club Kawanis, jeudi à midi et 30. Il parlera des donneurs de sang.

Les employés du C.N.R. entrent dans l'armée

Plus de 300 employés du Canadien National font partie de l'armée de réserve de la région de Montréal — Nombreux groupes dans l'active.

Montréal, 17, (Spéciale) — Le recrutement des membres de l'armée de réserve s'effectue très activement dans tous les bureaux du Canadien National et on rapporte que le nombre de recrues est très satisfaisant à date. Tous les chefs de différents bureaux ont été nommés officiers recruteurs de sorte que tous les employés seront sollicités. On compte qu'à date, plus de 300 employés du Canadien National font partie de l'Armée de réserve de la région de Montréal. On s'attend à doubler ce chiffre à l'issue de la campagne de recrutement.

On compte que plus de 4,000 employés des bureaux-chefs du viaduc, du service des messageries, de la marine et des télégraphes du Canadien National ne sont pas éligibles pour l'armée de réserve. Le nombre de ceux qui peuvent entrer dans l'armée de réserve est très minime.

Déjà nombre d'employés du Canadien National se sont enrôlés et la plupart d'entre-eux sont outre-mer. On a remarqué depuis le commencement de la guerre la disparition des bureaux du Canadien National de nombreux groupes de jeunes gens en âge de servir.

Un bref relevé a démontré que plus de 200 employés du réseau portaient l'habit militaire dans les différents bureaux du Canadien National, lundi, à Montréal. La plupart étaient des vétérans de la grande guerre. Plusieurs portaient leurs décorations méritées au cours de la dernière guerre.

Mort du soldat Philippe Roberge

Shawinigan, (D. N. C.) — Au début du mois de juin est décédé à l'âge de 22 ans dle soldat Philippe Roberge, fils de M. et Mme Ernest Roberge (Olivina Cossette), entrepreneur menuisier.

Avec ce décès s'ouvre, pour St-Tite, le lidve de ceux qui ont offert et donné leur vie pour la défense de nos libertés. Roberge fut des premiers à répondre à l'appel aux armes, et il fut le premier à tomber au champ d'honneur.

Il laisse pour pleurer sa perte, outre son père et sa mère, plusieurs frères et soeurs dont voici la liste : Révérende Soeur Jean-Guy, de la Congrégation des Soeurs de la Providence, à Montréal, le Révérend Frère Elzéar-Marie, de la Congrégation des Frères de St-Gabriel, de Montréal, Charles-Auguste Roberge, du Cap-de-la-Madeleine, Jean-Marie Roberge, de l'Abitibi, Adrius Roberge, des Trois-Rivières, Paul-Henri Roberge, de St-Tite, Martin Roberge, de Chambly-Bassin, Thérèse, Fernande, Carmen, Marthe, Denise, Rolande, Claudette, Fernand, Jean-Louis, Guy et Roland Roberge, tous de St-Tite ; une belle-soeur Mme Adrius Roberge, des Trois-Rivières ; ses oncles et tantes, M. et Mme Philippe Carpentier, Mme Vve William Trudel, M. et Mme Ernest Cossette, Mme Tancrède Massicotte, de Shawinigan, M. Georges Cossette, de Montréal, M. Aristide Cossette, de Grand'Mère. Il laisse aussi dans le deuil, ses cousins et cousines, Miles Isabelle, Gabrielle, Rachel Cossette, de Grand'Mère, M. Georges-Emile Cossette, de Grand'Mère, MM. Jean-Louis, Marcel, Marius, André, Jacques Carpentier, de St-Tite, Milles Gertrude, Lise et Yolande Carpentier, de St-Tite, Mlles Jeanne 'dArc, Simonne, Marie-Blanche et Jeannine Cossette, de St-Tite, le Révérend Frère Camille, de la Congrégation des Frères de St-Gabriel, de Montréal, MM. Clément et Claude Cossette, de StéTite, Mlle Denise Trudel, de St-Tite.

Onn remarque aussi, dans la parenté, Mme Vve Lucien-H. Jacob, M. et Mme Albert Trépanier, de St-Tite, M. et Mme Henri Naud, de St-Tite, M. et Mme Alphonse Trépanier, M. et Mme Jean-Baptiste Trépanier, de St-Tite, M. et Mme Armand Trépanier, de St-Tite.

Les funérailles ont eu lieu au milieu d'un grand concours de parents et d'amis, venus rendre un dernier hommage à celui dont les restes dorment outer-mer, après avoir mérité de la patrie. M. le curé J.-Emile Trudel, V. F., curé, a chanté le service. MM. Jean Lebrun et Jean-Charles Trottier ont fait la quête. A la famille éprouvée, nos sincères condoléances.

Fracture à la jambe

Trois-Rivières, 17, (D. N. C.) — Roméo Brouard, demeurant à 608, rue Whitehead, a été transporté à l'hôpital Normand et Cross après être tombé d'un échafaudage haut de quinze pieds. Il travaillait à l'usine de la Wabasso pour le compte des entrepreneurs Bacon & Stewart. Le blessé, dont on déclare l'état satisfaisant, souffre de la fracture de la jambe gauche et de contusions générales.

Le tricentenaire de l'Hôtel-Dieu de Montréal

Montréal, 17. — (P. C.) Une assemblée spéciale des hôpitaux catholiques du Canada sera tenue à Montréal les 21 et 22 courant, en l'honneur du tricentenaire de l'Hôtel-Dieu célébré, comme on sait, cette année. Des hôpitaux des Etats-Unis et de toutes les parties du Canada seront représentés.

SEMINAIRE DE QUEBEC

Examen d'Admission pour les nouveaux

L'examen aura lieu jeudi prochain, 18 juin à 9 h. 30, dans le Pavillon des classes, 41, rue Sainte-Famille.

Cet examen comprend une dictée française, quelques opérations mathématiques et des phrases de traduction anglaise.

Chaque écolier doit apporter une plume ou un crayon et son dictionnaire français. Une contribution de cinquante sous (0.50) est exigée des candidats.

LE PREFET DES ETUDES.

SERVICES SPECIALISES

AU SALON FLEURI Enrg.
Fleurs Naturelles, Artificielles
362 rue St-Joseph. Tél.: 5068
Mme O. BLANCHET, prop
4mai-1an-S.Sp.-H.—R78927

TEINTURERIE MATHIEU Ltée
Nettoyage à sec. Teinture, Pressage.
15, St-Albert tél.: 4-1600
9 avril-1an-Serv-Sp.-H—R76237-C

Spécialiste en MOTEURS ELECTRIQUES
H. Roberge
29 Christophe Colomb
Québec
lun-mer-sam-au23mars 43-S.sp-H—R74784

Les Rotariens ont trouvé une seconde patrie

Québec les a littéralement enchantés — Voyage à Ste-Anne de Beaupré et excursion à bord du Tadoussac.

Depuis qu'ils sont avec nous, les quelque 400 délégués rotariens ont connu tous les enchantements que le vieux Québec réserve à ceux qui savent regarder les hommes et les choses. Aujourd'hui ils se rendront à Sainte-Anne-de-Beaupré, le lieu de pèlerinage le plus célèbre du continent. Ils s'arrêteront également aux chutes Montmorency.

Ce soir, l'un des congressistes les plus éminents, M. Francis Kettaneh, de Beyrouth, parlera du Libon et des aventures qu'il a vécues depuis le début du conflit mondial, illustrant sa causerie de films de grande valeur.

Les congressistes s'embarqueront jeudi à bord du S.S. Tadoussac, de la Canada Steamship Lines, et se rendront à La Malbaie pour en revenir au cours de la soirée. Disons en passant que M. Edmond Boucher, basse franco-américaine de grand talent, fera le voyage avec les congressistes.

Comme nous l'avons déjà rappelé, les congressistes ont assisté hier au déjeuner hebdomadaire du club Rotary de Québec, à bord du Tadoussac. M. Arthur Lagueux, président du club local et gouverneur du district 193, présidait. C'est M. Phil. Lovejoy, secrétaire du Rotary international, qui présenta les orateurs et c'est M. William MacMillan, de Québec, qui les remercia. Ils furent, dans l'ordre suivant, MM. Tom-J. Davis, président du Rotary International ; Fernando Carbajal, président élu du Rotary International ; Tom Warren, 1er vice-président ; Joaquin Serratosa Cibils, 2e vice-président ; Sinclair McGibbons, Manuel Galigarcia, Francis Kettaneh, Armando Hamel, Julio Gorlein Comelin, Charles Wheeler et Mariano Font. M. Font, de Paris, représentait les rotariens français.

L'Argentine et les 300 ans de Montréal

Montréal, 17. — (P. C. Les autorités municipales de Montréal ont reçu, hier des coupures de journaux de l'Argentine prouvant que la grande république de l'Amérique du Sud n'a pas oublié le tricentenaire de la métropole canadienne. Tous les articles publiés dans la presse argentine étaient abondamment illustrés de photographies récentes et anciennes de la Ciudad de Montreal"

Sanctions rigoureuses

Vichy, 17 (PA) — Par suite d'un décret qui sera publié aujourd'hui par le Journal Officiel, les personnes qui laisseront volontairement périr des denrées alimentaires se verront appliquer des sanctions allant jusqu'à dix ans de prison et à une amende de 5,000,000 francs (environ $115,000 d'après le dernier taux du change). Ceux qui se rendront coupables du même crime par négligence s'exposeront à faire jusqu'à trois ans de prison et à payer une amende pouvant aller jusqu'à 100,000 francs (environ $2,300).

La Garde Champlain Inc.

Tous les membres actifs, majors-honoraires de même que tous les membres du conseil suprême de ladite Garde, sont cordialement invités par la présente à une grande assemblée, qui aura lieu ce soir, mercredi, à 8 hres 30 précises, à leurs quartiers-généraux, au no 177 rue de la Chapelle, autrefois rue Laliberté.

Des questions des plus importantes y seront discutées.

Que tous se fassent un strict devoir d'y être présents. Venez tous vous recréer avec vos confrères d'armes. Il y aura, de plus, pour les membres du conseil suprême, un caucus à cette même réunion.

(Communiqué).

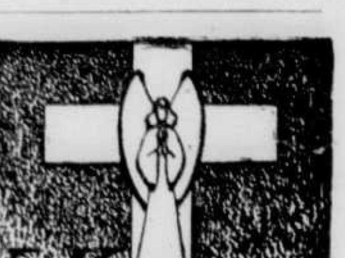

DUCHAINE — A Québec, le 16 juin 1942, à l'âge de 76 ans 6 mois, est décédé M. Ludger Duchaine, manufacturier de chaussures, époux de dame Lumena Lassonde.
Les funérailles auront lieu vendredi à 9 heures.
Départ de la maison mortuaire, No 358 Grande-Allée, à 8 heures 50, pour l'église St-Dominique et de là au cimetière Belmont. 16juin-3fs-b—R83101

EMOND — A Québec, le 16 juin 1942, à l'âge de 90 ans et 7 mois, est décédé M. Félix Emond, ancien comptable, époux de Alphonsine Marchand.
Ses funérailles auront lieu vendredi matin à 9 heures.
Le départ de la maison mortuaire, à 35, rue de l'Eglise, se fera à 8 h. 45, pour l'église Saint-Roch puis le cimetière St-Charles. 17juin-2fs-b—R83171

HOUDE — A Notre-Dame d'Issoudun, Lotbinière, le 15 juin 1942, à l'âge de 65 ans, est décédé M. Hildevert Houde, époux de dame Arthemise Côté.
Les funérailles auront lieu jeudi matin en l'église paroissial, et de là au cimetière de la paroisse 17jn-2fs-b—R83105

LAMONTAGNE — A Québec, le 16 juin 1942, à l'âge de 3 ans, est décédé Joseph, enfant bien-aimé de Joseph Lamontagne et de Albertine Giroux.
La sépulture aura lieu jeudi après-midi à 4 heures.
Départ de la maison mortuaire, chez sa grand'mère, Mme Ovila Giroux, No 185 rue Christophe Colomb, à 3 heures 45, pour l'église St-Joseph et de là au cimetière St-Charles. 17juin-1fs-b—R83177

MARINEAU — A l'Hôpital de l'Enfant-Jésus, le 15 juin 1942, à l'âge de 62 ans 7 mois, est décédé Sieur J.-H. Marineau de la Metropolitan Life Insurance Co., époux de dame Bernadette Lachance.
Les funérailles auront lieu jeudi à 9 heures.
Départ de la maison mortuaire, No 20 de la Canardière, à 8 heures 45, pour l'église St-Charles Limoilou, et de là au cimetière St-Charles.
16juin-2fs-b—R83100

MERCIER — A Lévis, le 17 juin 1942, à l'âge de 85 ans 10 mois, est décédée dame Rose-Delima Ruel, épouse de feu Napoléon Mercier (senior).
Les funérailles auront lieu vendredi matin à 9 heures.
Départ de la maison mortuaire, chez son gendre, M. Camille Landry, No 14 rue Déziel, à 8 heures 45, pour l'église Notre-Dame et de là au cimetière Mont-Marie. 17juin-2fs-b—R83153

MILOT — A Pont-Rouge, le 15 juin 1942, à l'âge de 77 ans, est décédé le Dr Homer Milot, autrefois de St-Raymond, époux de dame Concorde Arcond.
Les funérailles auront lieu à Pont-Rouge jeudi à 9 heures.
L'inhumation se fera au cimetière de St-Raymond à 10 heures 30. 17juin-2fs-b—R83104

MORENCY — A Québec, le 17 juin 1942, à l'âge de 22 jours, est décédée Nicole, enfant bien-aimée de Roméo Morency et de dame Lucienne Côté.
La sépulture aura lieu jeudi après-midi à 3 heures.
Départ de la maison mortuaire, No 31 rue Dauphine, appt 4, à 2 heures 45, pour la Basilique, et de là au cimetière St-Charles. -b—R83176

PLANTE — A Québec, le 15 juin 1942, à l'âge de 73 ans, est décédé François Plante, époux de feu Josephine Trudel.
Les funérailles auront lieu jeudi à 8 heures.
Départ de la maison mortuaire, chez son fils, M. Joseph Plante, No 7, 8eme Rue, à 7 heures 45, pour l'église du St-Esprit et de là au cimetière St-Charles. 17juin-1fs-b—R83118

SIMPSON — A Québec, le 17 juin 1942, à l'âge de 52 ans 8 mois, est décédée Marie-Emma Lavoie, épouse de M. Jos.-Edouard Simpson, comptable au C.N.R.
Les funérailles auront lieu vendredi matin à 8 heures.
Départ de la maison mortuaire, No 142 8ème Rue, à 7 heures 45, pour l'église de Limoilou et de là au cimetière St-Charles. 17juin-2fs-b—R83158

Parents et amis sont priés d'y assister sans autre invitation.

REMERCIEMENTS

MILLER — La famille Miller remercie bien sincèrement tous les parents et amis qui ont bien voulu leur témoigner des marques de sympathie à l'occasion de la mort de Mme Vve Félix Côté, leur soeur, soit par offrandes de messes, bouquets spirituels, visites ou assistance aux funérailles. A tous un cordial merci. 17juin-1fs-b—R83121

--Quatre raids

(Suite de la 1ère page)

pêchèrent une attaque sur nos installations à terre" et abattirent quatre des 10 chasseurs japonais qui tentaient d'attaquer.

Les bombardiers alliés ont exécuté des attaques réussies sur Kupang, dans le Timor hollandais, ainsi que sur Lae et Salamaouah, en Nouvelle-Guinée.

Au retour de cette dernière expédition, ajoute le communiqué, "les bombardiers alliés et leur escorte de chasseurs abattirent quatre avions ennemis ; un de nos chasseurs est manquant."

Demande de renouvellement

Trois-Rivières, 17, (D. N. C.) — Le colonel P.-L. Browne, président de la City Gas & Electric Limited, a demandé au conseil de ville le renouvellement de la franchise de cette compagnie qui lui permet de desservir la population trifluvienne. Cette franchise expire le 30 juin prochain.

Le colonel Browne a souligné les progrès de cette compagnie aux Trois-Rivières depuis une dizaine d'années. La compagnie a dépensé au-delà de $500,000 et accumulé pour $125,000 de déficits. En 1941, la City Gas a perdu encore $4,000, mais elle espère pouvoir bientôt réaliser des bénéfices. Actuellement la compagnie possède 1,100 clients et son réseau, long de treize milles, passe devant 400 portes. Il peut desservir 5,000 clients.

La compagnie a déjà baissé son tarif pour la vente du gaz sans aucune demande de personne et elle a l'intention de l'abaisser de nouveau dès que sa clientèle augmentera.

Cette demande de la City Gas & Electric Limited sera soumise au nouveau gérant de la cité, M. Jean Asselin.

KING de la Gendarmerie Royale — par Zane Grey

Billet doux

TERRE-NEUVE

Le "Financial Post" a eu la curiosité d'inviter 26 journalistes canadiens et 14 personnages de l'Ile intéressée à exprimer leur opinion quant à l'opportunité de l'annexion prochaine de Terre-Neuve au Canada. Les deux tiers des réponses sont défavorables à ce projet. Mais une affaire de ce genre ne se règle pas en petit comité. C'est aux citoyens d'un pays de décider de son avenir politique sans contrainte. En pratique, cependant, une terre finit par appartenir à ceux qui l'occupent ou qui la défendent. Depuis que ce protectorat incombe, de consentement, aux Etats-Unis, les probabilités sont que Terre-Neuve perdra bientôt son ancien caractère de colonie ultra-britannique pour adopter les moeurs américaines. Il ne faudra pas longtemps de ce régime pour que, sans presqu'y penser, les futurs habitants de Terre-Neuve ne s'occupent pas plus de l'Angleterre que du Canada, dont ils n'auront plus aucunement besoin. Cet avis pourra déplaire aujourd'hui à nombre de braves gens. Mais ce sera celui de la majorité dans vingt-cinq ans, du moins à Terre-Neuve, en Canada, et aux Etats-Unis. En ce temps-là, même en Angleterre, il n'y aura plus d'impérialistes.

MENUS PROPOS

"Believe it or not".

Les livres ont leur prix.

Ce vent est antitrivolent.

On n'ose pas geler la glace.

Les omissions ne comptent pas.

L'utilité des Chinois aurait-elle cessé?

La haine représente une perte d'énergie.

Un quêteur monté à cheval tient à écraser quelqu'un.

La persécution a pour objet de ruiner la concurrence.

Les Nippons ne peuvent aller où tiennent les Aléoutiennes.

On rationne un tas de choses dont personne n'oserait manger.

L'unique moyen de prolonger le charme est de le transmettre.

M. Blair Gordon voudra bien ne pas oublier le problème des confitures.

L'eau et le lait sont utiles à la santé de l'enfant, à condition qu'on ne les mêle point.

Au prix que se vendent les munitions, le tire-pois n'est pas d'usage pratique pendant la guerre.

Les experts prennent déjà toutes les précautions nécessaires pour que la prochaine paix provoque d'autres circonlocutions de malheur.

RECONNAISSANCE

Le gouvernement du Reich annonce que les Français libres faits prisonniers à Bir Hacheim ne seront pas traités comme des francstireurs, mais internés comme tous les autres combattants captures d'un pays belligérant. Jusqu'ici, parce qu'ils servaient contre la volonté d'un gouvernement usurpateur, les marins, les aviateurs et les soldats du général De Gaulle s'exposaient à la mort des saboteurs ou des espions: le dos au mur d'exécution, et huit balles dans la peau. Le sacrifice fait à la patrie n'en était que plus grand parce que plus douloureux et plus total. Pour l'honneur de servir la France et pour que la signature du dernier des gouvernements légitimes ne soit pas trahie, ils acceptaient deux fois la mort. Lorsqu'au lendemain de Bir Hacheim, le haut-commandement nazi laissa entendre que les Français capturés seraient passés par les armes, le général De Gaulle déclara que la France combattante userait de représailles: chaque Français assassiné légalement serait vengé aussitôt. Cette menace et la crainte de se déshonorer à jamais à la face du monde, firent sans doute réfléchir l'état-major nazi. Aujourd'hui il annonce qu'on accordera un statut de combattant à tout Français fait prisonnier. Le contraire aurait été tellement odieux.

Gazette rimée

Communiqué

Les fascistes s'étaient vantés
D'avoir battu la flotte anglaise
Dans deux combats non écartés.
C'est faux, dit-on. J'en suis fort aise.

Autour de ces gros bâtiments,
Dans des attaques en plongée,
Il se peut que des Allemands
Aient leurs couleurs fort aspergées.

Quant à ces braves Italiens,
Au cours de ces grandes batailles,
Ils ont disparu, corps et biens,
Aux premiers pets de la mitraille.

Reme a tout de même raison
De vanter leur courage extrême;
Car pour paraître à l'horizon,
Ils ont dû triompher d'eux-mêmes.

Il y avait certes longtemps
Que sur la Méditerranée,
Ils n'en avaient pas fait autant,
En un an qu'en cette journée.

Le rimailleur.

(Reproduit de l'Evénement-Journal)

Nouveaux bureaux de la Croix-Rouge

On est prié de prendre note que les bureaux de la Société canadienne de la Croix-Rouge, autrefois situés à 14 côte de la Fabrique, sont maintenant déménagés à 47, rue St-Eustache.

La formation technique de nos jeunes gens

● Le secrétaire provincial, l'hon. HECTOR PERRIER, C.R., a présidé hier à la réunion spéciale des spécialistes en matière d'éducation technique et des officiers du Service d'Aide à la jeunesse, qu'il avait convoquée au Parlement. On voit ici le sympathique ministre entouré de tous les assistants. A sa droite, M. EDOUARD MONTPETIT, secrétaire de l'Université de Montréal, directeur du Conseil supérieur de l'enseignement technique, à sa gauche, M. JEAN BRUCHESI, sous-secrétaire de la province, M. EDMOUR-J. PROULX, administrateur du service de l'Aide à la jeunesse. (Photo du "Soleil")

Le F. Clément, docteur en philosophie

Il obtient ce titre en soutenant brillamment une thèse sur "la génération temporelle, chez les poètes théologiques et les premiers physiologues".

Un jury, composé de M. Chs de Koninck, doyen de la faculté de philosophie, M. l'abbé A.-M. Parent, secrétaire, M. l'abbé Stanislas Cantin, M. Eugène Babin et mademoiselle Georgette Dorval, a décerné au Frère Clément, des Frères des Ecoles Chrétiennes, le titre de Docteur en philosophie avec la mention "magna cum laude", après que celui-ci eut soutenu brillamment, hier après-midi, une thèse sur "La génération temporelle de la sagesse chez les poètes théologiens et les premiers physiologues".

Le but de la thèse était de démontrer le développement de la notion de sagesse, d'abord dans les théogonies poétiques d'Homère et d'Hésiode, puis chez les premiers penseurs grecs, précurseurs de la sagesse proprement humaine. Cette sagesse était comme finalisée par la sagesse divine en tant que celle-ci est proprement et absolument premier principe.

La soutenance de cette thèse a valu au nouveau docteur, qui avait pour patron M. le doyen De Koninck, de chaleureuses félicitations pour la valeur intrinsèque de son travail et pour les recherches considérables qu'il a exigées.

C'est un honneur qui rejaillit sur la Faculté de Philosophie de l'Université Laval et sur la congrégation des Frères des Ecoles Chrétiennes.

Le Frère Clément est le fils de madame Vve Adrien Lockwell et un ancien élève de l'Académie de Québec, promotion 1926. Il y était professeur de philosophie quand il obtint sa licence; il y reviendra l'an prochain pour y reprendre le même enseignement.

De passage

● Le major-général H.-F.-G. LETSON, adjudant-général de l'armée canadienne, arrive en notre ville aujourd'hui. Il visitera le camp de Valcartier et les principaux établissements militaires de la ville.

Réception du Comité Permanent de la Survivance française

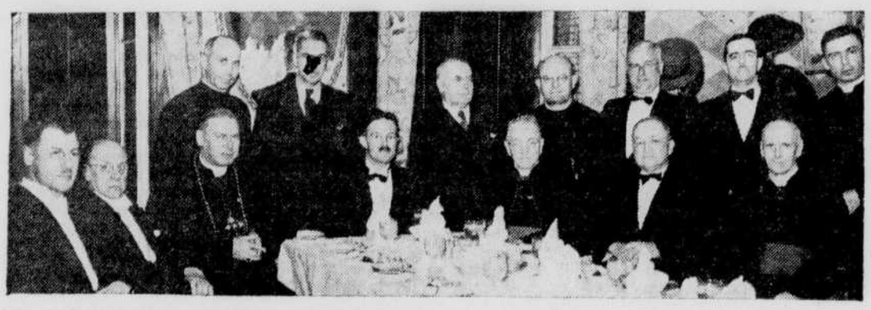

● Le Comité Permanent de la Survivance française en Amérique a reçu à un dîner intime hier soir, chez Kerhulu, Me Eugène JALBERT, de Woonsocket, et M. Robert Gauthier, directeur de l'enseignement du français dans l'Ontario, récipiendaires de diplômes d'honneur de l'Université Laval en reconnaissance de leur dévouement à la survivance française. On remarque sur la première rangée, assis, de gauche à droite, M. Robert Gauthier ; l'hon. Robert Laurier, ministre des Mines dans le cabinet ontarien ; S. Exc. Mgr Alexandre Vachon, archevêque d'Ottawa ; M. Adrien Pouliot, président du Comité Permanent de la Survivance française ; Mgr Camille Roy, P. A., V. G., recteur de l'Université Laval ; Me Eugène Jalbert. En arrière, de gauche à droite, le R. Frère Antoine-Bernard, C. S. V., M. Maurice Hébert, directeur de l'Office provincial du Tourisme ; Me Henri Boisvert, N. P., le R. Père Arthur Joyal, O. M. I., délégué de l'Association canadienne-française d'Education d'Ontario ; Me Valmore Carignan, avocat de Woonsocket, et M. l'abbé Paul-Emile Gosselin, secrétaire général du Comité Permanent de la Survivance française. (Photo du "Soleil")

Une promotion au lieutenant J. Pelletier

Il est promu au rang de capitaine et devient adjudant du Régiment de la Chaudière en Angleterre.

Nous apprenons que le lieutenant Jules Pelletier, fils de M. J.-H. Pelletier, de la Rivière-du-Loup, a été promu au rang de capitaine et, peu après, nommé adjudant du Régiment de la Chaudière, en Angleterre.

Le nouveau capitaine est en service actif, outre-mer, depuis juillet 1941.

Né à la Rivière-du-Loup, le 5 septembde 1913, le capitaine Jules Pelletier, B.L., L.L.L., L.Sc C., L.Sc E.P., a fait ses études classiques au Collège Ste-Anne de la Pocatière où il obtint son baccalauréat ès lettres. A l'université Laval de Québec, il sortit avec sa licence en droit pour devenir dans la suite, membre du Barreau de la Province de Québec. Il poursuivit ensuite ses études à l'Ecole des Hautes Etudes de Montréal où il obtint sa licence en sciences commerciales, puis enfin sa licence en sciences sociales, économiques et politiques à l'Université de Montréal. Peu après, il suivit un cours d'affaires à l'Université Columbia, de New-York.

Au mois de juillet 1940, il entre dans l'armée comme simple soldat et en août suivant, il est sous-lieutenant dans les Voltigeurs de Québec. D'abord attaché au centre d'instruction de Valcartier, il est ensuite nommé au Régiment de la Chaudière, peu de temps avant le départ de ce dernier pour outre-mer.

Le capitaine Jules Pelletier est le frère du Dr Lionel Pelletier, chirurgien-dentiste de la Rivière-du-Loup, du Dr Emile Pelletier, spécialiste attaché à l'Hôtel-Dieu de Québec, et de M. Antonio Pelletier, officier en loi, département des successions, au bureau du revenu provincial.

Gros canons

Londres, 17. (P. C.) — Une dépêche de Moscou mande que les nazis emploient des canons encore plus gros que les fameuses "grosses Berthas" de la première grande guerre pour essayer de réduire Sébastopol.

Le Mexique et les vacances des marins

Montréal, 17. — (PC) Le Bureau international du Travail a annoncé hier soir que le gouvernement du Mexique avait formellement ratifié la convention internationale du travail relative aux vacances payées des marins.

La disposition principale de cette entente, adoptée à la conférence internationale du travail en 1936, est d'accorder aux officiers de marine et aux matelots de la marine marchande des vacances annuelles payées d'au moins 12 jours pour les officiers et de 9 jours pour les autres membres de l'équipage.

Un appel du brigadier Geo. Vanier

Le commandant du district militaire de Québec invite ses compatriotes à entrer dans l'armée de la réserve — La lettre de l'épiscopat catholique.

Montréal, 17. P. C.) — Le brigadier Georges Vanier, commandant du district militaire numéro 5, a déclaré, hier soir, devant un ralliement de citoyens, qu'une récente lettre pastorale lue dans les églises catholiques du pays assigne au soldat "son rang honorable véritable".

Le brigadier, qui parlait à l'occasion de la présente campagne de recrutement en vue de la formation d'une garnison de réserve de Montréal, a fait allusion plusieurs fois à cette lettre pastorale. Illustrant son allocution de citations de cette lettre, il a déclaré que c'était le "devoir chrétien" de chaque citoyen de combattre le totalitarisme. Il a également déclaré que cette guerre est "une véritable croisade chrétienne" et que nous combattons une idéologie et une philosophie où l'esprit et le coeur n'ont aucune place".

Faisant remonter au dix-septième siècle l'histoire de la milice canadienne, l'armée de réserve d'aujourd'hui, le brigadier Vanier a déclaré que les Canadiens français maintiendront leurs glorieuses traditions en constituant ce qu'il a appelé "la seconde ligne de défense du Canada", en s'enrôlant en grand nombre dans l'armée de réserve.

Protestations des syndicats catholiques

Les syndiqués catholiques protestent parce que l'on retarde à modifier l'arrêté ministériel 8253 et contre les déclarations du docteur Shields.

Le Conseil Général des Syndicats catholiques de Québec qui s'est déclaré en principe hier soir opposé au travail de nuit dans les boulangeries parce qu'il amènerait le travail du dimanche, a déploré de nouveau le fait que les ouvriers ne puissent obtenir des boni de vie chère ou des augmentations de salaires par l'entremise des conventions collectives de travail et a vivement protesté contre les déclarations faites par le docteur Shields, de Toronto, au sujet du catholicisme.

Les délégués ont aussi appuyé une demande faite par l'Union catholique du vêtement qui réclame la nomination d'un inspecteur canadien français sur le comité paritaire de cette industrie. On prétend que l'activité a triplé dans l'industrie du vêtement et on réclame la nomination d'un inspecteur résidant à Québec et iqu couvrirait le dist. No 3, soit Québec, Victoriaville et Sherbrooke.

En ce qui concernent les boulangeries, les délégués ont fait remarquer que le Syndicat de la boulangerie n'était pas responsable du

(Suite à la page 6, 2e col.)

AVIS DIVERS

Rotary: — Voyage à Ste-Anne de Beaupré; départ de la gare, rue St-Paul à 2 heures 20.

Hôtel de ville : — Réunion du comité administratif cet après-midi à trois heures.

Club National Duplessis: — Réunion des officiers à 8 heures 30, à 12, rue Hermine.

Edifice Hudon : — Réunion de la Fraternité des charpentiers menuisiers et de la Fraternité des wagonniers, local 217, ce soir, à 8 heures, à 110, rue du Pont.

Au Secrétariat : — Assemblée de l'Union protectrice des travailleurs en chaussures, de la Fraternité des plombiers électriciens et de l'Association des employés de bureau, ce soir, à 8 heures, à 17, rue Caron.

Une réunion conjointe à Québec-Est

Les membres de l'Association libérale de Québec-Est et l'association libérale féminine de ce comté tiendront une assemblée le 29 juin, à 110 rue du Pont.

Les officiers et les membres de l'Association libérale de Québec-est ont décidé de tenir une assemblée conjointe avec les membres de l'association libérale féminine, aux nouveaux locaux dans l'édifice Hudon, 110 rue du Pont, le 29 juin prochain. Cette décision a été prise hier soir au cours d'une assemblée que présidait M. Lucien Boiloy, le premier vice-président.

La nouvelle a été communiquée par M. Paul Trudel, en charge du comité des activités, qui a annoncé en même temps que la réunion serait très brillante, et que plusieurs personnalités marquantes du parti libéral seraient présentes. On y assisterait à une soirée récréative, au cours de laquelle on aurait l'avantage de voir du vaudeville, etc. Ce sera un véritable gala, et des rafraîchissements seront servis.

Cette réunion sera presque l'inauguration officielle des nouveaux locaux, plus spacieux et plus confortables, de l'association. La dernière assemblée aux locaux actuels aura lieu lundi, le 22 juin, et tous les membres sont invités à assister.

Un nouveau membre, M. Charles Picard, a été proposé puis accueilli dans les rangs de l'association, hier soir.

Radio-Canada devra payer les nouvelles

La Presse Canadienne réclame du réseau de l'Etat une somme d'environ $10,000 par mois pour l'utilisation des nouvelles fournies chaque jour.

Ottawa, 17 (PC) — La Presse Canadienne réclame de Radio-Canada le paiement d'une somme annuelle variant de $120,000 à $130,000 pour les nouvelles qu'elle fournit chaque jour à la population du pays par le canal de cette agence gouvernementale. La nouvelle a été annoncée hier par M. Gladstone Murray, gérant général de la société Radio-Canada, aux membres du comité de la radio de la Chambre des Communes. M. Murray a dit avoir reçu une délégation de la Presse Canadienne à ce sujet. Les représentants de cette agence ont fait remarquer qu'il n'est que raisonnable de faire payer les nouvelles fournies, d'autant plus que la Presse Canadienne doit payer la Presse Associée pour l'utilisation des nouvelles de cette agence américaine.

A Laval

● M. J.-E. SARRAULT, spécialiste de grande réputation en radiophonie et téléphonie, vient d'être nommé professeur à la nouvelle Ecole de Génie Electrique de l'Université Laval. M. Sarrault est un savant de haut mérite. Sa collaboration apportera un précieux appoint à la nouvelle école de Génie Electrique de Québec. Elle contribuera aussi au prestige de cette institution.

Des accusations de haute trahison

Halifax, 17 (PC) — Une résolution adoptée par un certain nombre de marins de la marine marchande ici et transmise par lettre "aérographe" au premier ministre Churchill réclamme une accusation de haute trahison contre le duc de Bedford, lord Halifax et sir Samuel Hoare. La résolution demande l'ouverture immédiate d'un deuxième front en Europe.

Notre district a souscrit près de $150,000.

Rapport des quartiers généraux de la Croix-Rouge — Le district militaire No 5 a fourni $1,126.95.

Avec quelques rapports à venir, le grand total de la souscription en faveur de la Croix-rouge atteignait hier $145,894.96, soit près de $21,000 de plus que l'objectif. Le district de Québec a raison d'être fier d'un succès probablement inégalé. La dernière liste, la vingt-troisième, publiée par les quartiers généraux de la campagne, se chiffre à $2,063.77, dont $1,126.95 souscrits par le district militaire No 5 (Québec).

District militaire No 5	$1,126.95
Loge Albion No 2 A.F.&A.M.	25.00
Taxis Jaunes Ltée	20.00
Taxis Jaunes Ltée (employés)	13.00
Départ. du Procureur Gén.	10.00
Emile Frenette	10.00
Maurice Bastien	10.00
3 souscriptions à $5 ($15); 1 à $3.50; 2 à $2 ($4); 14 à $1 ($14)	36.50
Village de St-Joachim (diverses petites souscriptions)	36.40
Sillery.— Can. General Electric Co., ($200); Corporation de St-Colomban, ($100); J.-B. Morissette, ($50); M. Clarfeld, ($20); Mlle F.-M. Rhodes, ($25); 2 souscriptions à $5 ($10); 20 à $1 ($20); diverses petites souscriptions ($73.14).	
Cap-Rouge.— Municipalité, ($50); diverses petites souscriptions, ($53.45).	
Sainte-Foy.— Diverses petites souscriptions ($174.33).	
Total de la 23ème liste	2,063.77
Déjà rapporté	143,831.19
Grand total	$145,894.96

Un point d'honneur

LE THÉ, comme vous le savez, nous vient des Indes et de Ceylan, et tous les hommes sur les bateaux qui le transportent à notre pays risquent leur vie chaque jour du voyage.

C'est un point d'honneur pour nous de nous servir seulement de la quantité de thé prescrite par le Gouvernement.

Evitez le gaspillage et n'employez que votre part.

THÉ 'SALADA'

PEINTRES DEMANDES
Nous avons besoin de vingt bons peintres
Ouvriers qualifiés trouveront de l'emploi pour une longue période.
GAUTHIER LIMITÉE
292 rue Saint-Joseph
S'adresser à l'atelier à notre surintendant, 8 hres a. m. — 11 hres 30 à midi —5 hres 30 à 6 hres p. m.

ATTENDEZ...
RENSEIGNEZ-VOUS!
Avant de changer votre système à l'huile au chauffage au charbon
Le Contrôleur des huiles a ordonné que l'huile de chauffage ne soit pas employée pour le chauffage commercial ou industriel ou pour la production de la vapeur, après le 31 juillet de cette année. Mais il est très important de vous renseigner à fond avant de faire des changements coûteux.
Nos ingénieurs en chauffage se feront un plaisir de vous démontrer comment vous pouvez prendre avantage de votre présente installation, sans obligation de votre part.
TELEPHONEZ A 4-2421
J.-A.-Y. BOUCHARD INC.
97, Côte d'Abraham Québec

Premier départ
vers le **SAGUENAY**
le 20 JUIN
Vos amis vous ont certainement parlé de cette merveilleuse croisière de 2 jours et 1 nuit. Toutes sortes de plaisirs vous attendent: jeux, danse, concerts . . . Paysages inoubliables. Cuisine insurpassable. Les navires de croisière quittent Québec tous les jours à 9 h. 30 a.m. Toutes les cabines donnent sur l'extérieur, ont eau chaude et eau froide. Aller-retour, y compris repas et couchette..... $22.50
(Taxe en plus)
Pour renseignements, dépliants, billets, s'adresser aux agences de voyage ou à
CSL
CANADA STEAMSHIP LINES
12, rue du Fort, Québec — Téléphone 2-6801
Bureau du Château Frontenac — 2-1840
Bureau des quais, 48 rue Dalhousie, 2-7416