FASCICULE ILLUSTRÉ

La Patrie

LE JOURNAL PAR EXCELLENCE

48e ANNEE—No. 163 MONTREAL, SAMEDI, 4 SEPTEMBRE, 1926 QUATRE PAGES

Une façon pratique d'étendre le linge en Chine. Pas d'épingles et pas de cordes à linge. Comme on le voit, on fait la lessive dans la rue.

Wash day in China. The clothes are placed on bamboo poles for drying purposes.

PARMI LES CANDIDATS CONSERVATEURS DANS LA PROVINCE DE QUEBEC.

1

2

3

Sacha Guitry, l'acteur parisien, signant un contrat qui lui rapportera $25,000 par semaine pour jouer aux Etats-Unis. De gauche à droite Yvonne Printemps, Sacha Guitry et l'impressario américain, M. Al.-H. Woods. Cette photo fut prise au domicile de Guitry.

Sacha Guitry, the French actor, signs a contract to play in the United States for $25,000 a week.

4

5

6

7

8

9

10

11

12

13

14

15

17

18

16

1—M. Joseph-Edouard Meranville, candidat conservateur dans le comté de Labelle. (Cliché Peloquin, rue St Denis.) **2**—M. Hortensius Béique, candidat conservateur dans Chambly Verchères. **3**—M. C.-H. Cahan, de nouveau candidat dans la division Saint Laurent—Saint Georges (Montréal.) **4**—Le lieutenant-colonel J.-S. O'Meara, candidat conservateur dans Québec Sud. **5**—M. Lucien Ladouceur, candidat conservateur dans le comté de Pontiac. (Cliché Albert Dumas, rue S. Catherine Est). **6**—M. Adhémar Gagnon, candidat conservateur dans le comté de L'Islet. **7**—M. J.-S.-N. Turcotte, candidat conservateur dans le comté du Lac Saint Jean. **8**—Le Dr A.-F. Dumas, candidat conservateur dans le comté de Hull. **9**—M. C.-E. Dubé, candidat conservateur du comté de Témiscouata. **10**—Le Dr E. Paquet, candidat conservateur du comté de Bonaventure. **11**—M. J.-A. Barrette, candidat conservateur dans le comté de Berthier-Maskinongé. **12**—M. Leslie G. Bell, candidat conservateur dans la division Saint Antoine (Montréal). **13**—M. Thomas O'Connell, candidat conservateur dans la division Sainte Anne (Montréal). **14**—M. Léo Doyon, candidat conservateur dans le comté de Laprairie-Napierville. **15**—M. L.-J. Gauthier, candidat conservateur dans le comté de Shefford. (Cliché Albert Dumas). **16**—M. R. S. White, candidat conservateur dans la division Mont Royal (Montréal). **17**—M. Eugène Chartier, candidat conservateur dans la division Sainte Marie (Montréal). **18**—Le Dr John Hayes, candidat conservateur dans le comté de Richmond Wolfe.

Vilma Banky, une hongroise arrivée depuis quelques mois seulement à Hollywood est aujourd'hui l'une des actrices les mieux aimées du cinéma américain. — **Vilma Banky**, hungarian actress, now playing in Hollywood.

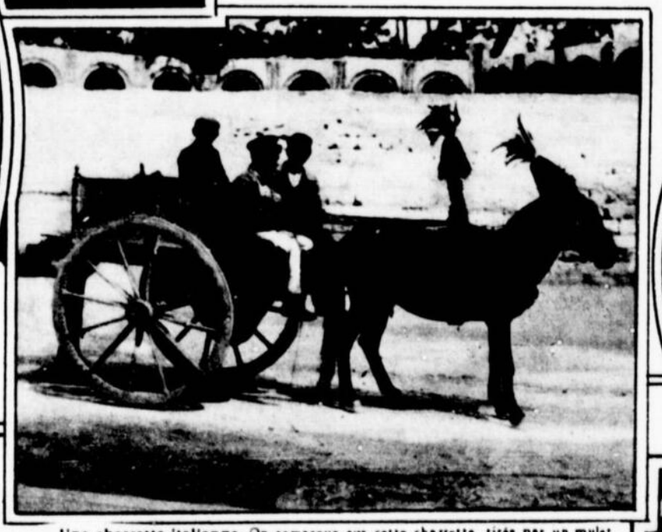

Une charrette italienne. On remarque sur cette charrette, tirée par un mulet somptueusement harnaché et pomponné, trois jeunes italiens de Palerme, fiers de se promener dans un si luxueux véhicule dont la carrosserie est artistiquement ciselée.

A sumptuous carriage in Palermo, Italy.

Le vicomte Shibashawa, financier, est considéré comme le Pierpont Morgan japonais. On le voit ici tenant un coussin de soie dont l'impératrice du Japon lui a fait présent et qu'elle a brodé de ses mains. — **Viscount Shibashawa** is considered as the Pierpont Morgan of Japan.

Pour ne pas se faire marcher sur les talons—Une nouvelle toquade américaine: le talon lumineux. Le fil électrique que l'on voit ici passe sous le bas et est relié à une petite pile sèche retenue à la taille. La femme n'a qu'à poser sur le bouton et son talon s'illumine. Il devient ainsi moins vulnérable que le talon d'Achille! — **Newest American fad**—Tail lights on shoes which save expensive pumps from careless pedestrians behind.

Madame Conrad Dorval, épouse du major Dorval, de Montréal, et ses deux fils, Guy et Jacques. (Cliché Albert Dumas, rue Ste Catherine est). — **Mrs. Conrad Dorval** and her two sons.

Pont reliant le Canada aux Etats-Unis.—On voit ici les travaux de construction du pont reliant Buffalo à Fort Erié. On espère pouvoir relier les deux bouts du pont en novembre.

Peace bridge to join United States and Canada.

Le 14 juillet tout le monde danse en France.—On danse même dans les rues. Photographie prise en face de la Bourse de Paris, lors de l'anniversaire de la prise de la Bastille.—**Dancing in the streets** during the 14th of July festivals in Paris.

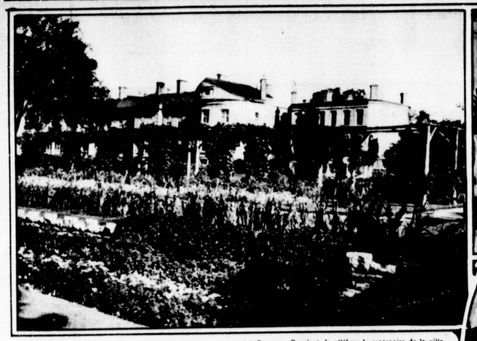

Les Jardins du Rideau Hall, la résidence du gouverneur général à Ottawa. On vient de célébrer le centenaire de la ville d'Ottawa. — Rideau Hall grounds, Ottawa.

La France et l'Espagne signant un accord concernant l'administration du Rif. Assis, de gauche à droite: Briand, le général Primo de Rivera et le maréchal Pétain. — The French and Spanish premiers signing an agreement concerning the pacification of Morocco.

Camillien Houde, conservateur, M.L.A. pour Ste-Marie.

John Sullivan, conservateur candidat dans Chateauguay-Huntingdon.

Les Officiers et les cadets de l'Ecole militaire de Woolwich, Angleterre, visitant les Invalides, Paris, sous la direction du général Marin.

Officers and Cadets of the Royal Military School of Woolwich visiting the Invalides Museum in Paris.

L'arrivée des billiots à un moulin de pulpe et papier de la province de Québec. (Photo C.N.R.) — Scene taken in a pulp and paper plant of Quebec.

On voit ici une partie des dégâts sur la côte à Palm Beach en Floride. La vue représente une partie de la côte de Palm Beach.

The hurricane has done this to Palm Beach, Fla.

Les Japonais mettent à la page. Ils contient un concert de radio au moyen d'un parasol, invention d'un japonais.—Radio Parasol. The Japanese invent innovation.

Des enfants s'amusent dans un parc de la ville pendant les vacances.

Children at play in a municipal park of Montreal.

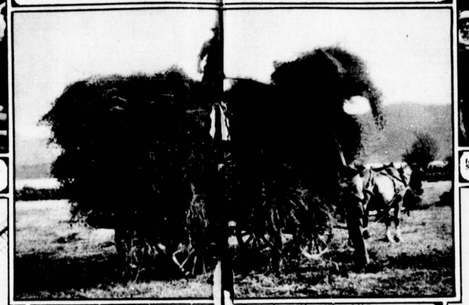

La récolte du foin sur le bord de la rivière dans les Laurentides. (Photo C.N.R.)

The harvest on the Laurentides.

Aux régates de Beloeil et St-Hilaire.—On voit ici une partie de la foule qui s'amusait à ces régates. — Part of the crowd at the Beloeil-St-Hilaire regattas.

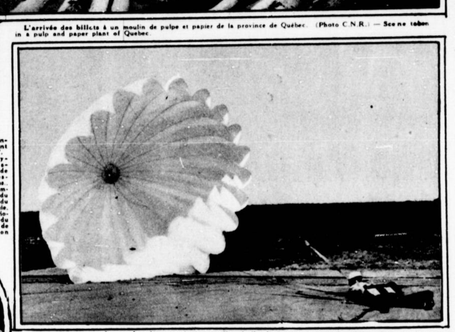

L'école du parachute.—La photo représente un élève de l'école de parachute de Lakehurst, N.J., au moment où il vient d'exécuter une chute savante.

A pupil at parachute school Lakehurst, N.J.

Enfants faisant des exercices physiques dans un terrain de jeux de Montréal.

Physical exercises of children on a municipal playground.

La Gymnastique en plein air. Sous les ordres de leur directeur, ces enfants font de la gymnastique dans un parc de la ville pendant les vacances.

Physical Exercises of children in a municipal park.

Belle famille canadienne. — Monsieur et Madame Polydore Gingras et leurs enfants de Saint-Jérôme.

Une des tourelles du Château Ramezay, rue Notre-Dame, à Montréal, en face de l'hôtel de ville. — La petite bonhomme, qui a plus de 150 ans, a servi grand peur de ce monument depuis plus de cent ans.

One of the towers of Chateau Ramezay, Montreal.

On voit ici une partie de la foule aux régates récentes du parc Otterburn, Photo studio Charbonneau, 159 Notre-Dame, Lachine. — The crowd at the Otterburn Park regattas.

Un bisonne dans le parc de Central Park. Le bisonne est apparemment affamé. — Hippopotamus in Central Park zoo.

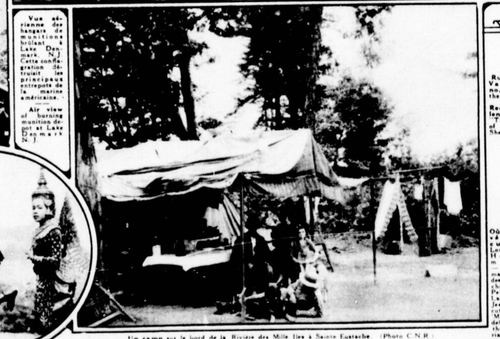

Un camp sur le bord de la Rivière des Mille Iles à Sainte Eustache. (Photo C.N.R.)

A camp at St. Eustache, River of 1000 Islands.

Regardez attentivement au sommet de ce vieux moulin et vous verrez Gertrude Ederle, la nageuse qui a traversé la Manche en train de ramuser à Ambletteuse, France. — Look on top of this old mill and you will see Gertrude Ederle, the well known swimmer who crossed the English Channel.

On voit ici Poincaré, quittant l'Elysée, après avoir conféré pour la dernière fois avec le président de la République avant de former son nouveau cabinet. Il est entouré de journalistes affamés de nouvelles.

Poincaré, the new french premier, leaving the Elysee in Paris, after having succeeded in forming a national cabinet.

Un cheval arabe dansant aux sons de la musique. Le maître frappe le tambour suffisamment à lui faire exécuter n'importe quel pas.

Horseadom gets the Charleston leg.

Récemment arrivé au parc zoologique de Saint-Louis.—Cet animal, le plus gros connu de nos espèces est l'ennemi invétéré des fourmis dont il se nourrit.—The biggest anteater known at the St. Louis zoo.

Une baigneuse anglaise dansant sur une plage avec des herbes marines et non, comme on pourrait le croire, une femme aux prises avec une pieuvre.—A British girl frolicking with seaweed.

Vue générale des magasins de machines-outils de la Lake Denmark, N.J. Cette conflagration a coûté des millions à l'industrie de l'artillerie de la marine américaine.

A view of burning machine tool stores at Lake Denmark, N.J.

A Cologne, Allemagne. On voit des coureurs allemands qui ont participé récemment au grand tournoi athlétique allemand.—Photo-Cologne.

Mauthausen Race.

Le charleston tel que le dansent les Siamoises. Quelques modifications comme on le voit ont été apportées au charleston américain. The Charleston makes its debut in Siam.

Où Rudolph Valentino a vécu il y a quelques années. La maison du Bouchard à Pachacha, Lac Saint-Jean, où vécut Marie Chapdelaine, l'héroïne de Marie Chapdelaine. Where the author of Marie Chapdelaine wrote his novel on French Canadian life of Lake St. John.

Rudolph Valentino, dans the shek.

Rudolph Valentino, in "The Son of the Shek." The Son of the Shek.

Soyez Admirée pour la Beauté de votre Peau

Elle sera ce que vous désirez si vous faites usage chaque jour de cet excellent savon pour la figure

Vous pouvez avoir une belle peau douce et veloutée si vous le voulez. Vous pouvez, vous aussi, faire tourner vers vous les regards sincèrement admirateurs des personnes que vous rencontrez.

Peu importe que vous ayez actuellement un teint terne et quelconque; peu importe qu'il soit rehaussé par des taches, boutons et points noirs; vous pouvez lui donner la fraîcheur, la vivacité et la douceur, en avant recours aux fameux traitements de la peau de Woodbury.

Commencez sans plus tarder cette culture de la beauté personnelle. Rendez-vous à la pharmacie la plus proche ou arrêtez au rayon d'articles de toilette du grand magasin, et achetez un morceau de **Savon pour la Figure Woodbury** au prix de 25c. Enroulée autour de ce savon, il y a une brochurette dans laquelle se trouvent clairement expliqués les divers traitements de la peau, c'est-à-dire le secret de la possession d'un beau teint. Quel que soit votre cas, vous trouverez dans ce petit recueil un traitement qui lui convient. Pas de frais supplémentaires. Pas de traitement coûteux par des soi-disant spécialistes de beauté. Vous n'avez qu'à acheter ce délicieux savon médicamenté et à vous en servir comme vous l'indique la brochurette. C'est là tout ce que vous avez à faire pour embellir votre teint.

Commencez le traitement Woodbury dès ce soir. Un morceau de Savon Woodbury vous durera de quatre à six semaines, même en l'utilisant conformément au traitement spécial que vous choisirez. Vous pouvez aussi acheter le Woodbury en une boîte de 3 morceaux au prix de 50c.

Le Comité souhaite que pareille initiative se répète à travers la Province.

Grande Batterie de l'Artillerie lourde, tenu en l'hôtel Windsor. Le front canadien aurait fait feu jusqu'à trois heures, le jour même de l'Armistice. C'est que cette action avait été oubliée et que la grande nouvelle de la Paix ne lui parvint que vers le milieu de l'après-midi.

Madame parait des plus distinguées dans une robe confectionnée avec le tissu ou luxueusement enveloppée dans les plis d'une marte lorsqu'elle se rend à l'opéra. 36 à 42" de largeur. **10.50 à 25.00** la verge.

— Rendez-chaussée.

Modèle créé pour les derniers beaux jours d'été. En crêpe cendre de rose enrichi de lourdes broderies.

Lovely model for the late days of summer in a dusty rose embroidery.

Manteau de rat musqué de Labrador, de coupe très nouvelle.

The latest fashion in the Natural Northern Muskrat Coat.

Chapeau-béret en velours de deux tons contrastants simplement orné d'un travail de fronces.

Velvet hat in contrasting shades.

Aucun Risque

pour donner leur couleur naturelle aux

Cheveux Gris

Cette méthode a conservé jeunes des millions.

ACCEPTEZ L'ESSAI GRATUIT — VOYEZ LE COUPON

CECI est pour les gens qui craignent d'employer un restaurateur de la couleur sur leurs cheveux. Des gens qui se demandent si leurs cheveux deviendront de couleur uniforme. Nous vous envoyons un échantillon gratuit du Restaurateur de la Couleur des Cheveux de Mary T. Goldman. Vous coupez une simple mèche de vos cheveux et l'essayez sur celle-ci avant de l'appliquer sur toute votre chevelure. Ainsi vous êtes certaine du succès avant de l'appliquer.

Quelque 10 millions de personnes ont employé cette méthode. C'est une preuve convaincante qu'elle est sûre. C'est ce que vous voulez savoir. Risquer des méthodes non éprouvées est une folie. Restaurez la couleur ORIGINALE et NATURELLE à vos cheveux striés ou gris de façon à ce que personne ne s'en aperçoive. Appliquez-le en le passant avec un peigne humide à travers vos cheveux. Envoyez le coupon. Sans tarder.

Coupon Gratis—Envoyez par Poste

MARY T. GOLDMAN,
1213L, Goldman Bldg., St. Paul, Minn.

Veuillez m'envoyer votre nécessaire breveté gratis à l'essai. Indiquez d'un X la couleur de vos cheveux.

Noir.... brun foncé..... brun médium..... châtain (rouge foncé)..... brun pâle..... châtain clair (rouge pâle)..... blond.....

Nom.....

Rue.....Ville.....

Voici une délicate symphonie de crêpe georgette. La jupe et le bas du corsage sont marine et la chemisette est en même tissu mais d'un ton plus pâle.

This dress is in blue georgette trimmed in a novel plastron effect by a lighter shade of blue.

Très élégant modèle en nutria naturel avec légère garniture de léopard au col.

Sport coat in a natural nutria with the new chin tailored collar.

Manteau en caracul beige enrichi d'un col de renard de même ton. — Caracul coat in a soft beige shade with a large shawl collar of fox.

La robe-redingote sera particulièrement en faveur à l'automne. Ce très joli modèle est en faille avec garniture de soie à carrés bergers.—Autumn fashions pay quite a bit attention to the redingote dress. here interpreted in a navy faille silk frock diversified with the bright touch of checkered silk.

Joli manteau en tissu à larges carrés bergers avec col de renard argenté et poches en peau de lézard à dessins de fantaisie.

Le satin noir sera plus particulièrement employé cet automne pour la confection de la robe d'après-midi. Très élégant ce modèle avec manches-ballons ornées de broderies multicolores.

"Votre Graisse fondra comme la mienne"

Depuis 19 ans les femmes ont parlé aux femmes des Pastilles selon la Prescription Marmola. Elles ont dit combien facilement, combien agréablement elles ont fait disparaître l'excès de graisse. Pas d'exercice, ni diète requis.

Notez-en les résultats aujourd'hui. Des femmes innombrables demeurent sveltes grâce aux Marmola. Vous les rencontrez dans tous les milieux. Les personnes corpulentes sont une exception, aujourd'hui. Les gens emploient aujourd'hui plus d'un million de boîtes de Marmola, chaque année.

Vous comprenez que les Marmola doivent être inoffensives et efficaces, sans quoi elles n'auraient pas conquis une telle place. Alors, laissez-leur accomplir pour vous, ce que, depuis 19 ans, elles ont accompli pour d'autres. L'excès de gras affecte la beauté, la santé et les aptitudes. Laissez les Marmola vous montrer comment d'autres le contrôlent. Vous serez toujours heureux de l'avoir appris.

Tous les pharmaciens vendent les Marmola à $1 la boîte. Ou elles sont envoyées, directement, par poste, sous enveloppe ordinaire, par la Marmola Co., 1701 Emm. General Motors, Detroit, Mich.

Pastilles de la Prescription
MARMOLA
"L'agréable manière de maigrir"

...ment, comme gage d'attachement au Très St. Père le Pape une collecte à domicile dite de denier Saint-Pierre, dont le produit pour le premier envoi serait de $250.00 en or.

Le Comité souhaite que pareille initiation se répète à travers la Province.

seconde Batterie de l'Artillerie lourde, tenu en l'hôtel Windsor. Le front canadien aurait fait feu jusqu'à trois heures, le jour même de l'Armistice. C'est que cette section avait été oubliée et que la grande nouvelle de la Paix ne lui parvint que vers le milieu de l'après-midi.

Madame paraît des plus distinguées dans une robe confectionnée avec le tissu ou luxueusement enveloppée dans les plis d'une mante lorsqu'elle se rend à l'opéra. 36 à 42" de largeur. **10.50 à 25.00** la verge.

— Rez-de-chaussée.

La "PATRIE" est le seul journal quotidien à Montréal à publier chaque Samedi un supplément comique en couleurs.

La Patrie

UNE ANNONCE DANS LA "PATRIE" EST UNE GARANTIE DE SUCCÈS.

La "PATRIE" publie chaque Samedi des pages comiques en couleurs qui s'adressent particulièrement aux enfants.

SUPPLEMENT COMIQUE—2ème SECTION LA PATRIE, MONTREAL, SAMEDI 4 SEPTEMBRE 1926 48e ANNEE—No. 163—PAGE 5

MARGOT TRAVAILLE TROP

LES AVENTURES DE TIMOTHÉE

PAR MAURICE GAGNON

RÉSUMÉ DU NUMÉRO PRÉCÉDENT

TIMOTHEE REÇOIT UNE LETTRE DE ROSALIE, SA FEMME QUI LUI DONNE EN HERITAGE LE STUDIO DE CINEMA QU'ELLE A ETABLI A HOLLYWOOD. IL PART AUSSITOT AVEC SON NEVEU POUR ALLER EN PRENDRE POSSESSION. RENDUS A HOLLYWOOD, ILS SE SONT FAITS VOLER TOUS LEURS BAGAGES, ET MÊME LEURS VETEMENTS PAR UN VOLEUR DE GRANDS CHEMINS. PHONSINE AUSSI A REÇUE UNE LETTRE DE ROSALIE, SA SOEUR, LUI DISANT DE VEILLER AUX INTERÊTS DE LA COMPAGNIE, MAINTENANT AUX MAINS DE TIMOTHEE.

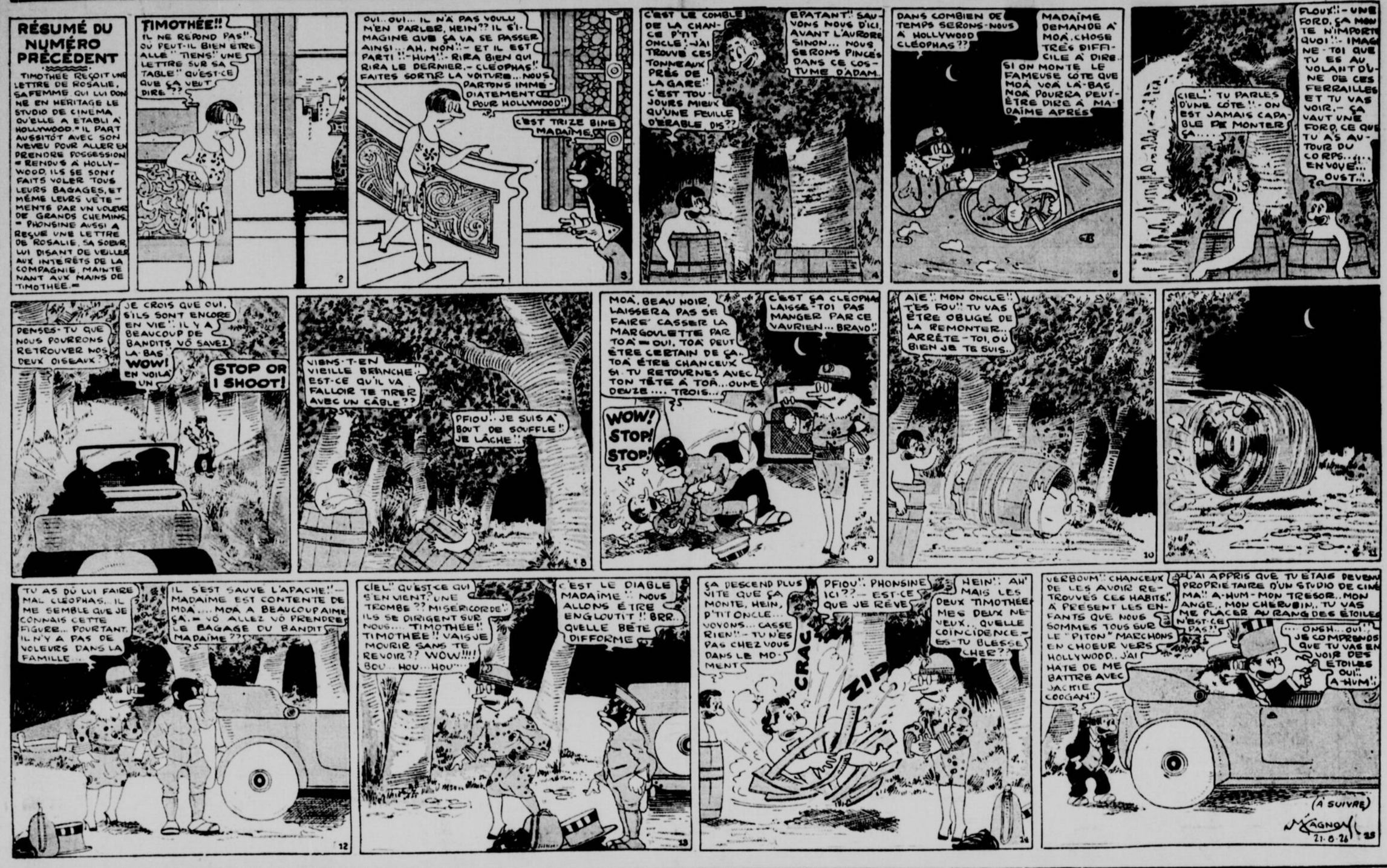

QUELQUES CONSEILS AUX AGRICULTEURS

Les fraisiers des quatre saisons. – Les bonnes méthodes d'expurgation pour combattre les maladies de la pomme de terre.

LA CONSERVATION DES OEUFS

Les fraises des quatre saisons ne peuvent guère être cultivées pour l'emploi général ou pour la vente, et cependant les nouvelles variétés que l'on a introduites en ces derniers temps constituent un tel progrès sur les anciennes qu'elles méritent d'être essayées dans bien des endroits.

La récolte d'automne donnée par ces variétés est bien inférieure à celle des espèces de juin; il faut donc que ces fraises se vendent plus cher pour que les recettes par acre puissent être égales. Quelques-unes des meilleures variétés que nous avons à la ferme expérimentale centrale ont produit à raison de 2,000 à 2,500 boîtes par acre le premier automne, puis elles ont produit en juin de la saison suivante à raison de 4,000 à 5,000 boîtes et elles ont donné une deuxième récolte en automne presqu'égale à la première.

La plantation d'automne paraît être celle qui donne les meilleurs résultats. Les fraisiers plantés en septembre ont le temps de bien s'établir et ils sont ainsi en mesure de former un grand nombre de coulants pour la récolte de l'automne prochain. Comme la plupart des variétés de fraisiers des quatre saisons ne forment pas rapidement leurs coulants, il ne faut pas les planter à plus d'un pied d'espacement dans la rangée; si l'on cherche surtout à obtenir une récolte le premier automne, on pourra mettre une année double de plants entrecroisés, à un pied d'espacement, en laissant trois pieds et demi de centre à centre entre les rangées doubles.

En s'y prenant ainsi, un très grand nombre de jeunes plants se seront établis l'automne suivant. Si l'on ne réussit pas il sera nécessaire de planter des plants précoces et bien mûris de très bonne heure au printemps.

Comme les boutons des fruits de ces fraisiers d'automne se forment peu après que les jeunes plantes prennent racine, une application d'engrais azoté au commencement de juillet aide beaucoup à stimuler la production d'automne.

Il est utile, bien entendu, d'enlever les fleurs la première année jusqu'au premier juillet, après cela on peut laisser les fraisiers fleurir à volonté. L'enlèvement des fleurs le deuxième printemps ne nous a donné aucun résultat. Il n'est pas pratique, du reste, d'enlever les fleurs à cette époque, à cause des gros frais que cet enlèvement occasionne et parce que l'on perd une bonne récolte de juin.

Parmi les variétés recommandées, il n'y en a que deux qui ont été réellement essayées sur cette station; ce sont les "Champion" et "Duluth". Toutes deux sont supérieures aux "Progressive" et "Superbe" dans nos conditions. Les deux autres variétés, au sujet desquelles on fait tant de réclame "Mastodon" et "Rockhill", n'ont pas encore rapporté ici, mais l'auteur de cet article a vu le fraisier Rockhill dans d'autres endroits, où il paraissait être celui qui avait le plus d'avenir parmi les fraisiers d'automne introduits jusqu'ici.

Un point qu'il convient de ne pas oublier, c'est que les automnes du Canada ne sont pas aussi longs que ceux des pays plus au sud, et qu'un grand nombre de fraises vertes sont exposées à geler sur les tiges. On peut donc largement escompter les rendements d'automne que l'on dit avoir été obtenus dans certains quartiers plus au sud.

LES MALADIES DE LA POMME DE TERRE

Les recommandations suivantes, pour l'expurgation des champs de pommes de terre, sont basées sur des essais pratiques conduits par le Service de la botanique des Fermes expérimentales fédérales.

On ne devrait jamais essayer d'expurger lorsque le nombre de plantes attaquées par la maladie dans un champ dépasse cinq pour cent du total; ceci s'applique surtout à la mosaïque ou à l'enroulement des feuilles. On enlèvera du champ pour les détruires toutes les plantes qui montrent des symptômes de jambe noire, de fanage, d'enroulement des feuilles, de mosaïque ou d'effilement des tubercules. Il ne faut pas les laisser entre les rangées, car elles propageraient encore plus la maladie. Lorsqu'il y a dans la récolte des pucerons qui propagent la mosaïque, l'enroulement des feuilles ou l'effilement des tubercules, il est bon, après avoir enlevé une plante affectée, de la mettre dans un récipient pourvu d'un couvercle pour empêcher les insectes de tomber des plantes malades sur les plantes saines, car ils propageraient davantage la maladie. Une éponge saturée d'une solution de Feuille Noire 40 (sulfate de nicotine), mise au fond du récipient, exterminera tous les pucerons qui y sont. Une fois que les tubercules commencent à se former, l'expurgation devient plus difficile; non seulement il faut avoir soin d'enlever les tiges des plantes malades mais aussi tous les tubercules qui y sont attachés. Ceci est surtout important dans le cas de la jambe noire, car il s'agit d'empêcher que les tubercules sains des autres buttes ne s'infectent en venant en contact avec des tubercules malades au moment du piochage ou plus tard en cave. L'enlèvement [illegible] s'impose encore plus lorsqu'il s'agit de maladie comme la mosaïque ou l'enroulement des feuilles, car il est impossible de découvrir ces maladies en cave.

C'est pendant une journée sombre, ou lorsque le soleil est partiellement obscurci par des nuages, que l'expurgation se fait de la façon la plus satisfaisante. L'opérateur fera bien de se mettre entre le soleil et les plantes; il lui sera plus facile ainsi de découvrir certaines maladies comme la mosaïque. Lorsqu'on se sert de bineuses à cheval, on a une excellente occasion d'examiner et de découvrir les maladies en passant entre les rangées. Lorsque la végétation s'épaissit, les plantes malades sont souvent cachées entre les plantes saines adjacentes; on fera donc bien d'écarter les tiges pour n'en passer aucune.

D. J. MacLEOD,
Pathologiste en végétaux,
Fredericton, N. B.

LA CONSERVATION DES OEUFS

La bonne ménagère fait sa provision d'oeufs de cuisine pendant la saison de ponte, lorsque les oeufs se vendent bon marché, pour s'en servir pendant la saison où les oeufs sont rares et où ils coûtent cher.

Il existe pour cela un certain nombre de bons préservatifs, mais les deux principaux sont l'eau de verre ou "silicate de soude" et l'eau de chaux.

L'eau de verre ou silicate de soude est un préservatif excellent, mais il doit beaucoup de la faveur dont il jouit au fait que l'on peut se le procurer facilement sous une forme commode, dans toutes les pharmacies.

L'eau de chaux coûte beaucoup moins cher que l'eau de verre et elle la vaut, si elle ne lui est pas supérieure, à en juger par les résultats obtenus aux fermes expérimentales. La ferme expérimentale de Cap Rouge a conduit des essais sur la conservation des oeufs pendant nombre d'années. Quelques-uns des oeufs sont expédiés à la ferme Centrale tous les ans et l'on a toujours trouvé que les meilleurs étaient ceux qui avaient été conservés dans l'eau de chaux.

Lorsque les oeufs sont conservés pour la vente il est essentiel de les tenir au froid. L'emploi du procédé de "garanisation" se répand de plus en plus. Pendant un certain nombre d'années la ferme Centrale a conduit des essais sur ce procédé, et les résultats obtenus méritent d'être recommandés aux emballeurs du commerce.

On pourra se procurer des renseignements sur la façon de conserver les oeufs pour l'emploi domestique en s'adressant au Service de l'aviculture, ferme expérimentale centrale, Ottawa.

LA CONSERVATION DE NOS CHASSES

Des permis de prendre et garder vivants des animaux sauvages pour la reproduction. – Les entrepôts frigorifiques. – Règlements concernant l'industrie de la fourrure.

La section VIII de la Loi de la Chasse nous apprend à quelles conditions il peut être permis de prendre et de garder en captivité des animaux à fourrure pour la reproduction. La Loi pose ensuite les règlements régissant les entrepôts frigorifiques. Et enfin la Loi statue au sujet des permis de chasse pour fins scientifiques.

DES PERMIS DE GARDER VIVANTS DES ANIMAUX SAUVAGES POUR FINS DE REPRODUCTION.

33. 1. Le ministre peut accorder des permis à ceux qui prennent, pendant la saison permise, les animaux protégés par la présente loi, pour les garder vivants.

Ce permis est annuel et doit être renouvelé à son expiration, en payant l'honoraire fixé par le ministre.

Toute personne qui a obtenu ainsi un permis peut prendre vivants, dans des trappes des animaux à fourrure pour des fins d'élevage et de reproduction, dont le nombre ne doit pas dépasser celui mentionné dans le permis; mais, dans aucun cas, il ne doit les prendre en enfumant, fouillant ou défaisant les tanières ou les passages qui y conduisent.

2. Toute personne qui garde ainsi des animaux en captivité en vertu du présent permis est tenue de faire au ministre, le ou avant le 15 novembre de chaque année, un rapport:

a) Du nombre d'animaux ainsi gardés en captivité;

b) Du nombre d'animaux qu'il a vendus, ou qui sont morts pendant l'année;

c) De la quantité et de la valeur des animaux ou fourrures exportés en dehors de la province.

Le défaut de faire ce rapport assujettit à la saisie et à la confiscation, après l'accomplissement des procédures ordinaires, les animaux ainsi gardés vivants, comme s'ils avaient été chassés et pris en temps de prohibition.

3. Tout inspecteur, garde-chasse ou officier spécial peut, sous l'autorité du département, faire l'inspection des lieux où l'on garde des animaux en captivité, en vertu du présent article.

Le ministre peut, en tout temps, annuler les permis émis en vertu du présent article, lorsqu'il existe de bonnes raisons pour ce faire.

4. Toute personne qui expédie en dehors de la province un animal à fourrure ainsi gardé en captivité, sans payer le droit régalien imposé, est passible de la pénalité imposée dans l'article 16.

34. 1. Est coupable d'une infraction et passible de la pénalité ci-après édictée, quiconque, sans le consentement du propriétaire ou du gardien d'un ranch ou d'un enclos où des renards ou d'autres animaux à fourrure sont gardés en captivité pour l'élevage, s'approche ou s'introduit sur les terrains privés du propriétaire ou des propriétaires desdits animaux, à moins de vingt-cinq verges de distance de la clôture ou de la palissade extérieure dans laquelle se trouvent situés les parcs et les tanières de ces animaux, et sur laquelle clôture ou palissade des avis interdisant l'entrée sur lesdits terrains sont affichés de manière à être bien visibles à une distance d'au moins vingt-cinq verges.

Cependant, le fait, pour un voisin propriétaire ou occupant, d'approcher à telle distance dans l'exécution de travaux reconnus ou imposés par la loi ou les règlements municipaux, ne constitue pas une infraction.

2. Toute personne trouvée coupable d'une infraction au paragraphe 1 du présent article est passible, en sus du paiement des frais, d'une amende de cinquante dollars au plus, ou de cinq dollars au moins, et, à défaut du paiement de l'amende et des frais, d'un emprisonnement pour un terme de trois mois au plus, ou d'un mois au moins.

3. Est coupable d'une infraction et passible de la peine ci-après décrétée, quiconque, en tout temps, sans le consentement du propriétaire ou du gardien de tout enclos dans les limites duquel sont gardés, pour la reproduction, des renards ou des animaux à fourrure, et sur la clôture extérieure duquel sont affichés des avis bien visibles à une distance d'au moins vingt-cinq verges, défendant de passer dans les enclos où sont gardés lesdits animaux, passe en dedans de la clôture de cet enclos ou l'escalade, la brise ou s'y fraye un passage afin de pénétrer dans l'enclos ou avec toute autre intention.

4. Toute personne trouvée coupable d'une infraction au paragraphe 3 du présent article est passible, en sus du paiement des frais, d'une amende de cent dollars au plus, ou de cinquante dollars au moins, et, à défaut du paiement de l'amende et des frais, d'un emprisonnement de six mois au plus ou de deux mois au moins.

5. Tout gardien peut tuer un chien errant ou aboyant dans les environs de tout enclos dans lequel sont gardés, pour la reproduction, des renards ou autres animaux à fourrure, ou troublant autrement ces animaux, pourvu que ce chien n'ait soit ni muselé ni accompagné de son maître ou d'une autre personne chargée d'en prendre soin.

Des permis pour entrepôts frigorifiques

35. 1 Le ministre peut accorder, sur paiement d'un honoraire fixé dans un tarif établi par le lieutenant-gouverneur en conseil, à toute personne tenant des entrepôts frigorifiques, à tout hôtelier ou restaurateur ou à tout club, un permis annuel permettant de conserver, dans ces entrepôts frigorifiques ou dans des réfrigérateurs, pendant le temps de prohibition, du gibier pouvant servir de comestible, et, en outre, s'il s'agit d'un hôtel, d'un restaurant ou d'un club, de servir pour y être consommé, pendant le temps de prohibition, le gibier dont la vente n'est pas prohibée par la présente loi, pourvu que, dans tous les cas, le gibier ait été légalement pris ou tué pendant le temps où la chasse en est permise.

La demande du permis doit être faite par écrit et contenir la description du local où l'on se propose de faire l'emmagasinage du gibier.

Le permis décrit le local pour lequel il est accordé, contient l'indication du nom de la personne autorisée à faire l'emmagasinage, spécifie l'année pour laquelle il est émis, et est signé par le ministre et contresigné par un officier autorisé par le ministre.

2. Après l'expiration du quinzième jour qui suit le commencement du temps de la prohibition, défense est faite à toute personne porteur d'un permis en vertu du présent article, de recevoir du gibier pour le placer dans ses réfrigérateurs ou dans de but de le vendre pour consommation en vertu du présent article.

Toute personne qui est porteur d'un permis en vertu du présent article doit, dans les huit jours après l'expiration du quinzième jour qui suit le commencement du temps de prohibition, transmettre au département un état en duplicata, attesté sous serment, de la quantité et de l'espèce de gibier qu'il a dans un endroit quelconque de ses entrepôts frigorifiques ou de ses réfrigérateurs ainsi que les noms et les adresses des personnes qui ont fait des dépôts.

3. Tout inspecteur, tout garde-chasse, ou tout autre officier spécial autorisé par le ministre, peut, à des heures raisonnables, faire l'inspection de ces entrepôts et de ces réfrigérateurs, et y saisir tout gibier qu'il a raison de croire avoir été pris ou tué pendant le temps de prohibition ou par quelque moyen illégal, ou avoir été reçu après l'expiration du quinzième jour qui suit le commencement du temps de prohibition, et l'apporter devant un juge de paix qui, si la loi a été enfreinte, le déclare confisqué, en tout ou en partie, au bénéfice de la province.

4. La preuve que du gibier emmagasiné ou vendu pour consommation en vertu du présent article a été tué ou pris légalement pendant le temps où la chasse est permise, ou qu'il n'a pas été reçu pour emmagasinage ou pour être vendu pour consommation après l'expiration du quinzième jour qui suit le commencement du temps de prohibition, est à la charge et aux frais de la personne tenant l'entrepôt frigorifique, ou du propriétaire de l'hôtel, du restaurant, ou du club où le gibier a été trouvé.

5. Tout réceptacle contenant du gibier doit porter, à un endroit apparent, une étiquette indiquant la date du dépôt, le nom de la personne qui l'a déposé pour emmagasinage, et une description du contenu, ainsi que la nature et la quantité du gibier. Ceci s'applique aussi à toute personne qui fait emmagasiner le gibier dans un endroit quelconque de "entrepôt frigorifique, et même dans le cas où il s'agirait d'un compartiment loué.

6. Toute personne qui reçoit du gibier pour être emmagasiné et pour être vendu pour consommation, ou qui emmagasine du gibier, contrairement aux dispositions du présent article, est passible, en sus du paiement des frais, d'une amende de vingt-cinq dollars au moins et de cent dollars au plus; et, à défaut du paiement de l'amende et des frais, elle est passible d'un emprisonnement n'excédant pas trois mois.

SECTION X

Des permis de tanneries de fourrures et d'usines de teinture et de lustrage des poils et fourrures.

36. 1. Le ministre peut émettre un permis à toute personen qui reçoit des fourrures ou peaux pour tanner, épiler, éjarer, piquer, repasser, teindre, ou faire toute autre opération servant à préparer la pelleterie, sur paiement de l'honoraire fixé par le ministre. Ce permis est renouvelable chaque année sur paiement du même honoraire.

Le porteur de permis doit transmettre au département, le dernier jour de chaque mois, un rapport préparé sur des formules à cet effet, des espèces et des quantités de peaux qu'il a reçues durant le mois, ainsi que le nom et l'adresse de chaque personne qui les lui a transmises ou remises. Ce rapport doit de plus mentionner les peaux ou fourrures qui étaient étampées et celles qui ne l'étaient pas.

2. Chaque porteur de permis doit tenir un livre où seront entrés les dates des réceptions des fourrures ou peaux, les noms et les adresses des personnes qui les lui ont apportées pour être ainsi travaillées, tannées ou préparées, pour en confectionner des fourrures. Ces livres sont préparés et fournis par le département de la colonisation, des mines et des pêcheries.

Le porteur d'un permis de tanneur de fourrures et d'usine de teinture qui reçoit des fourrures pour être préparées ou travaillées à quelque titre que ce soit, doit en informer immédiatement le ministre de la colonisation, des mines et des pêcheries, ou un de ses représentants, dûment autorisé.

Tout porteur de permis qui enfreint quelque disposition de la présente section, est passible, en sus du paiement des frais, d'une amende de pas moins de cinquante dollars, et, à défaut de paiement immédiat de l'amende et des frais, d'un emprisonnement de pas moins de quinze jours, mais n'excédant pas deux mois.

SECTION XI

Des permis pour fins scientifiques.

37. Le ministre peut accorder un permis à quiconque désire se procurer, de bonne foi, des oiseaux, des oeufs, ou des animaux à fourrure ou à poil, pour des objets scientifiques, durant le temps de la prohibition.

Les personnes non domiciliées dans la province doivent payer, pour ce permis, un honoraire qui n'est pas moindre que cinq dollars ni plus élevé que vingt-cinq dollars, fixé par le ministre, suivant le nombre et l'importance des objets pour lesquels le permis est demandé. Le permis est annuel, il doit être renouvelé à son expiration et n'est pas transférable.

La personne qui a obtenu un semblable permis, pour être protégée par lui, doit produire au département, à l'expiration de ce permis, une déclaration solennelle spécifiant l'espèce et la quantité des oiseaux, des oeufs, ou des animaux à fourrure ou à poil qu'elle s'est ainsi procurés dans un but scientifique.

—Les premiers balbutiements de la langue italienne.

On publiera prochainement en Italie un document intéressant découvert il y a quelques jours par le professeur Gallo dans les archives du Mont Cassin, et qui, en fait, vieillit de cent-cinquante années la langue italienne. C'est un document écrit sur parchemin et daté de 819, c'est-à-dire plus vieux d'un an que le diplôme Grimoaldo, considéré jusqu'ici comme le plus ancien document du Mont Cassin.

Le professeur Gallo ne prétend pas que sa découverte constitue le véritable acte de naissance de la langue italienne, mais le document date très certainement de l'époque des premiers balbutiements de la langue de Dante. On y trouve un mélange d'expressions italiennes et de phrases familières et l'auteur s'est efforcé vainement d'écrire un latin pur.

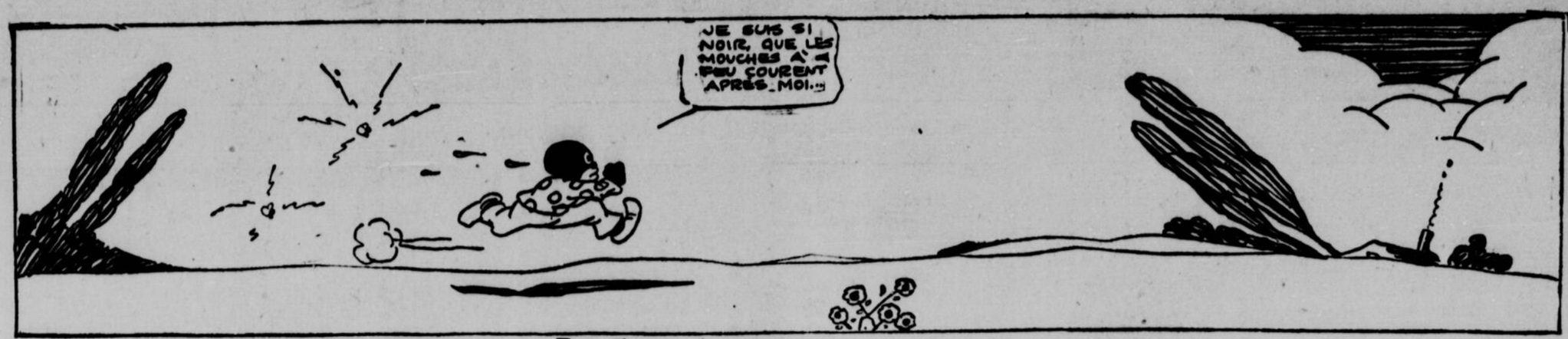

L'AIMABLE HORTENSE

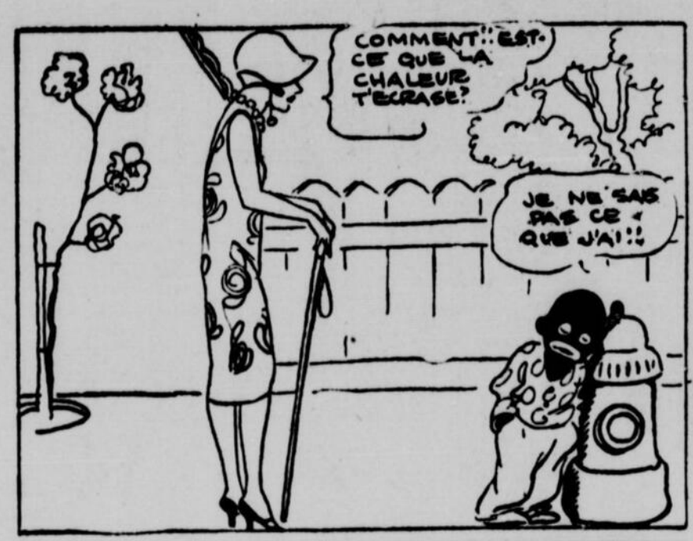

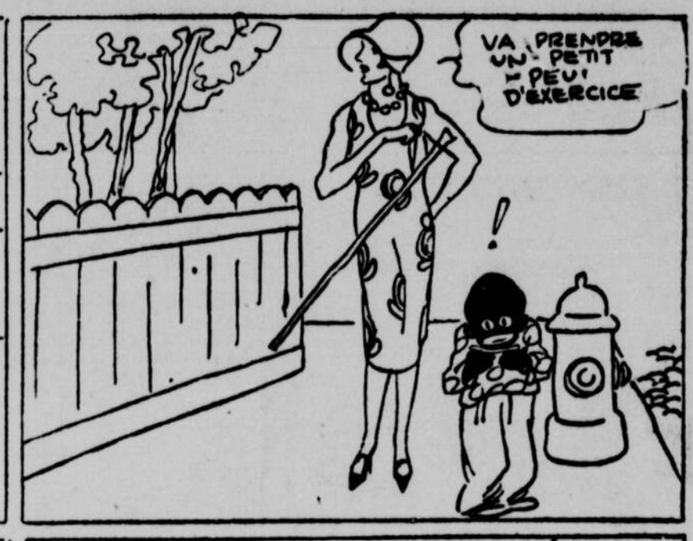

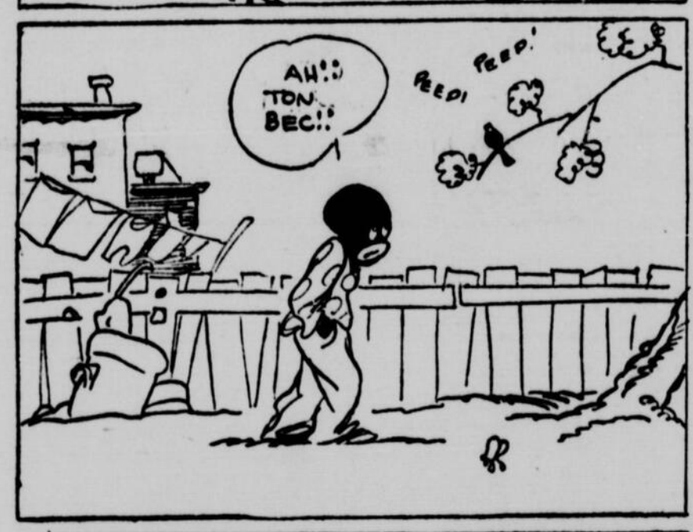

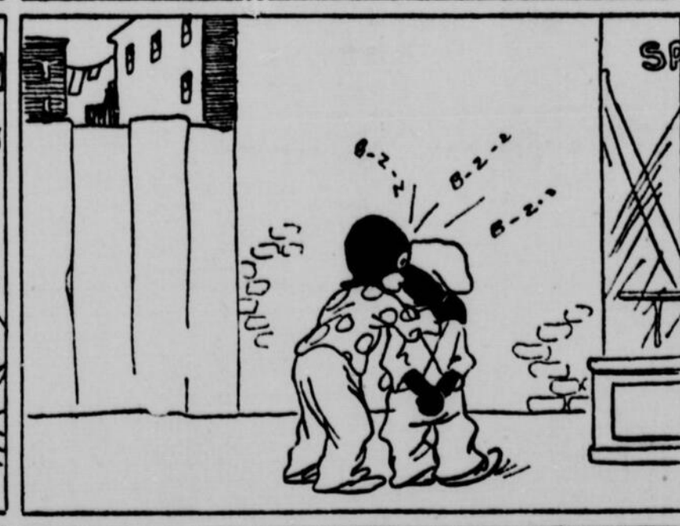

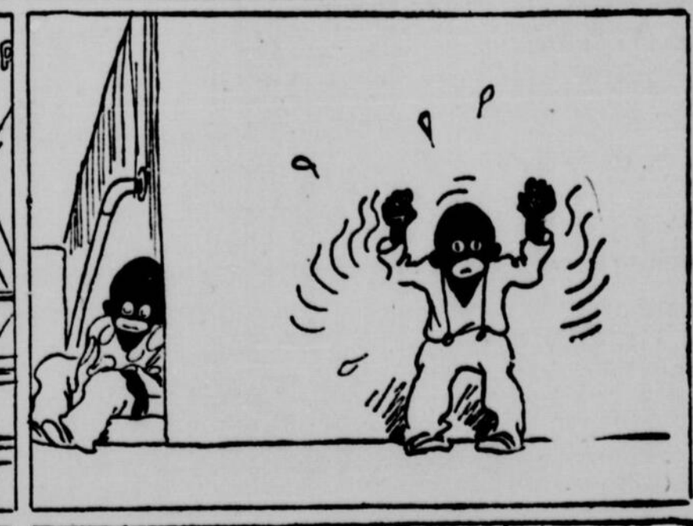

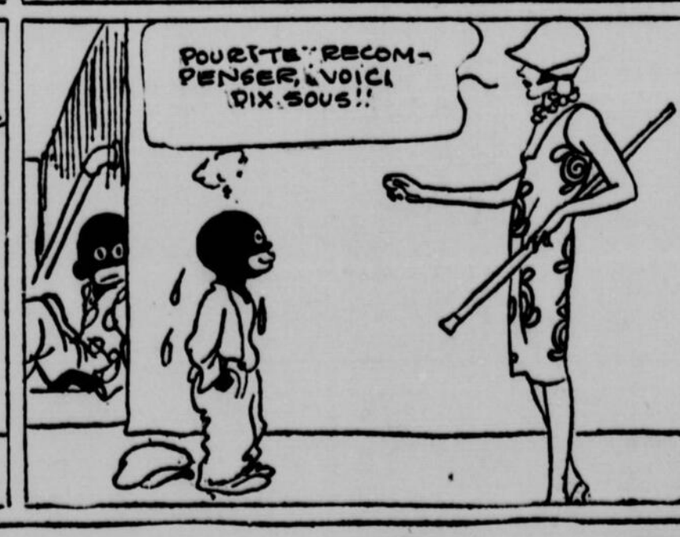

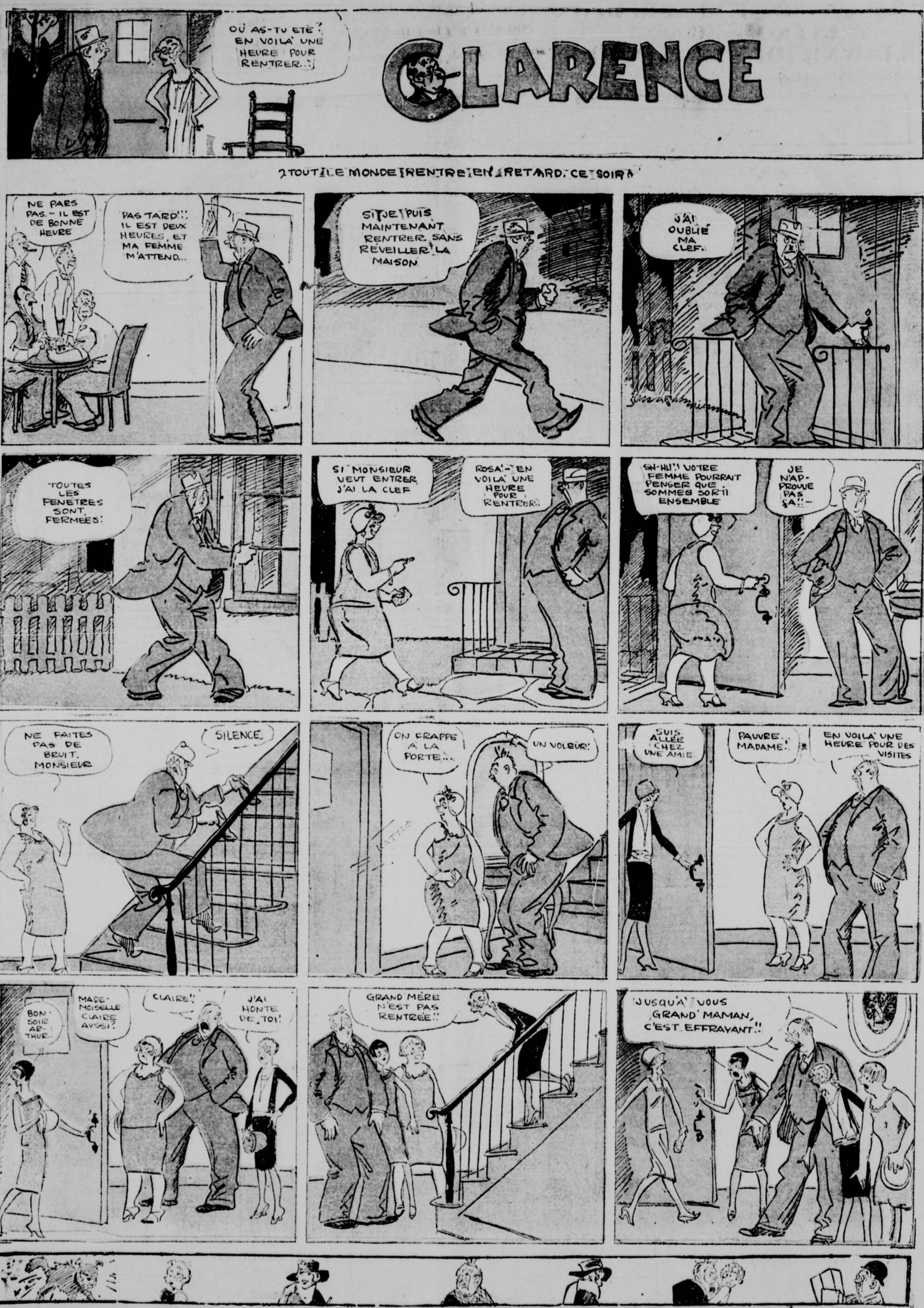

LES PAGES COMIQUES EN COULEURS que la 'Patrie' publie chaque samedi font rire petits et grands.

AUCUN AUTRE JOURNAL FRANÇAIS DE MONTREAL NE PUBLIE DE PAGES EN COULEURS

TEMPS PROBABLE DEMAIN
Partiellement nuageux, pluie
Maximum, aujourd'hui, 64—Minimum, aujord'hui, 46
Baromètre, hier, 30.08—aujourd'hui, 30.25
L'an dernier, Maximum, 73—Minimum, 58
Voir détails page 39
LE JOURNAL DU PEUPLE

TROISIEME SECTION — PAGE 9

LE JOURNAL LE MIEUX INFORMÉ

40 PAGES

La Patrie

La progression constante de son tirage est l'une des caractéristiques de la "Patrie".

LE NUMÉRO 5 CENTS

MEMBRE DE L'A.B.C.

48e ANNEE—No. 163
MONTREAL, CANADA
Samedi 4 Septembre 1926
PRIX D'ABONNEMENT
Edition quotidienne au Canada.. $6.00 par année
Edition quotidienne Canadienne aux Etats-Unis..... $9.00 par année
Edition quotidienne Américaine.. $9.00 par année

RECEPTIONS ENTHOUSIASTES DANS LES VILLAGES DU BAS DU FLEUVE

Le T. H. M. Meighen, accompagné du sénateur L'Espérance et des candidats conservateurs, adresse la parole à Montmagny, l'Islet, etc., où il reçoit des ovations incomparables. —Ce que le premier ministre dit au sujet de l'industrie à Montmagny.

QUEBEC REVIENDRA AU PARTI CONSERVATEUR, SON VRAI FOYER

MONTMAGNY, 4. — (Du correspondant de la "Patrie").—Une enthousiaste réception comme jamais cette ville n'en accorda à un premier ministre du pays fut donnée, hier midi, au T. H. M. Arthur Meighen, qui était parti de Lévis à 9 hrs. 30 pour entreprendre sa troisième journée dans la province, tournée devant se terminer le même soir à Rivière-du-Loup.

Le premier ministre était accompagné de l'Hon. Sénateur L'Espérance, de M. J. Fortier, de M. et Madame Armand Lavergne, de M. Maurice Dupré. Une longue suite d'automobiles suivit la voiture du premier ministre à partir de Lévis et cette suite s'allongea, une fois rendue à St-Valier, alors que 30 autos décorées vinrent audevant de M. Meighen pour le conduire à Montmagny où l'entrée dans la ville fut vraiment impressionnante et plut énormément au premier.

Mais avant d'arriver ici M. Meighen stoppa à plusieurs places. A S.-Michel de Bellechasse, à S.-Valier où l'attendait le maire de Montmagny, M. Télesphore Coulombe, et le maire de Berthier, M. Cléophas Guillemette.

Un peu plus loin M. Meighen arrêta devant une ferme pour serrer la main à un brave cultivateur qui a l'honneur d'être le frère de Mgr Camille Roy, recteur de l'université Laval de Québec.

Le T. H. M. Meighen se fit aussi un grand plaisir d'arrêter à Berthier pour saluer M. le curé Omer Fortin qui lui accorda l'hospitalité de son presbytère pour quelques instants. Et c'est ainsi que passant d'un village à un autre, le premier ministre goûta avec un plaisir toujours renouvelé à l'hospitalité de ces vieux villages québécois d'en bas dont les paysages charmants ouvrent sur le fleuve géant le églises séculaires dont les pierres attestent la ursvivance de la foi, et tous les gens de "Chez-nous", dont le doux parler est demeuré comme un témoignage historique de la vitalité de notre race. Ce trajet entre Lévis et Montmagny est très pittoresque. On longe tout le long le fleuve S.-Laurent coupé par l'Ile d'Orléans baignée de soleil. On voit monter de l'horizon les grands navires venant de la mer et les goélettes dont les voiles blanches sont comme des ailes de goélands frolant la vague. De l'autre côté du fleuve dans le lointain, la chute Montmorency déroule sur le flanc vert des montagnes son large ruban d'argent qui rutile au soleil, afin de rendre cette grande nature plus correcte. Le fond de ce tableau est formé par la courbe des Laurentides aux teintes bleuâtres.

A MONTMAGNY

Or, à l'entrée du T. H. M. Meighen dans Montmagny, fut aussi triomphale, aussi brillante, aussi ensoleillée que cette nature qui avait servi de cadre à son passage. Toutes les rues étaient pavoisées: des drapeaux flottaient aux portes des maisons, sur les galeries, les balcons et sur les clôtures du bord du trottoir. Les gens se pressaient en grand nombre dans les rues. Mais le gros de la foule était à l'arsenal où devait parler M. Meighen. Nous fûmes charmés du coup d'oeil en entrant dans cette vaste salle. Nous croyions assister à une assemblée dans le cadre terne de quatre murs et nous fûmes ravis de voir que les dames de Montmagny avaient préparé un plantureux goûter pour le premier ministre et le public. Sur de longues tables décorées aux couleurs françaises des monceaux de sandwiches s'empilaient, des fruits débordaient des assiettes, des bouteilles de "liqueurs douces" de Montmagny même s'alignaient. Les murs disparaissaient sous les banderolles et des drapeaux pendaient au plafond. Du dehors parvenaient les sons joyeux de la fanfare. C'est là qu'après avoir mangé sur le pouce tout en causant, avec les citoyens, M. Meighen prononça quelques mots ainsi que le sénateur L'Espérance et M. Armand Lavergne.

Mais, avant le goûter, le premier ministre avait visité les usines de Montmagny, la fonderie Bélanger fondée en 1867 qui emploie plus de 150 hommes et les usines de "La Machine Agricole Nationale". De retour à l'arsenal où le goûter avait été organisé par le notaire J.-C. Hébert et M. Georges Blais, l'hon M. Meighen prononça un discours en français.

LE SENATEUR L'ESPERANCE

Il fut présenté par l'hon. M. L'Espérance qui s'exprima en ces termes:

"C'est un grand honneur pour moi de vous présenter l'homme d'Etat distingué qui est aujourd'hui premier ministre du Canada. "Il y a quelques mois j'ai dit dans Bagot que quand la vérité sera connue, Arthur Meighen deviendra l'idole de la population de Québec. Les adversaires n'aiment pas cela, quand je fais des prédictions parce qu'elles se réalisent toujours, mais je ne savais pas que cela viendrait aussi vite.

"Et je tiens encore à dire que cette année la ville de Québec va envoyer au moins deux représentants à Ottawa.

"Je suis avec vous et avec M. Lavergne dans cette lutte.

"M. Lavergne et moi n'avons pas toujours été ensemble, mais je tiens à dire que, quand il s'agit du salut de la nation et de la défense de la race, M. Lavergne et moi pourrons nous rencontrer.

"Vous avez l'enthousiasme aujourd'hui, mais méfiez-vous, vous savez que nos adversaires volent toujours les élections dans les derniers jours, mais supportez M. Lavergne. Debout les volontaires et je vous garantis une belle victoire". — "Il va avoir 2000 voix?" crie quelqu'un.

LE T. H. M. MEIGHEN

M. LEspérance présente alors M. Meighen. "C'est pour moi un grand plaisir, dit-il, de me trouver dans votre belle ville de Montmagny, de cette ville j'ai appris beaucoup depuis un certain nombre d'années par mon ami le sénateur L'Espérance et il me fait plaisir d'être aujourd'hui associé avec M. Lavergne.

Je désire vous remercier de votre belle réception et je vous offre mes félicitations pour votre organisation sans défaut. Jamais je n'ai goûté un si beau voyage en automobile et je suis reconnaissant de la bienvenue que vous m'accordez. J'emporterai un bon souvenir de ma visite.

"Je tiens à saluer ici M. Lavergne qui sera le député de ce comté dans un avenir prochain.

"Les visites que j'ai faites aux usines Bélanger et à la "Lachine Agricole" m'ont vivement impressionné et soyez assuré qu'après le 14 septembre Montmagny recevra toute l'attention voulue pour ses besoins industriels et agricoles.

"Le Sénateur L'Espérance a le don d'obtenir tout ce qu'il veut et toutes ses prédictions se réalisent.

"Laissez-moi vous dire en terminant que j'ai trouvé assez ardue la tâche d'apprendre votre langue, mais dans un avenir rapproché je parlerai le français où je quitterai la vie publique. (longs applaudissements.)

M. LAVERGNE.

M. Lavergne dit aussi quelques mots. Il y a quelque temps, je vous ai fait deux promesses, dit-il, celle de soutenir l'industrie et celle d'être fidèle aux principes de Cartier, d'abord parce que je ne connais pas de cimetière plus triste qu'une usine fermée, mais si vous accordez votre confiance à M. Meighen, il vous le dit, nous ouvrirons les usines.

"J'ai aussi compris les principes de Laurier et le jour où j'ai connu M. Meighen, je l'ai appuyé pour avoir reconnu les droits des Canadiens-français, surtout ceux de l'Ontario en nommant ministre le Dr Morand. C'est pourquoi je prêche aujourd'hui la politique de la réconciliation nationale".

En remerciant les citoyens de Montmagny pour leur charmante hospitalité, le sénateur L'Espérance dit qu'il reviendra après les élection avec votre député M. Lavergne et nous vous amènerons le premier ministre.

A L'ISLET

Une foule de plus de 3,000 personnes a applaudi, hier après-midi, le premier ministre du Canada, au cours d'une grande assemblée qui eut lieu sur la place de la belle église paroissiale, vieille de 150 ans, ayant été construite en 1768.

L'église a été réparée deux fois, en 1830 et en 1884.

Le curé de cette belle église est M. l'abbé Donaldson et M. Meighen se fit un devoir et un plaisir d'aller le saluer.

L'assemblée fut présidée conjointement par M. Joseph Lamarre et M. J. B. Bernier, pilote. Un joli bouquet de roses fut présenté au premier ministre par Mlle Irène Ménard. M. Adhémar Gagnon, candidat conservateur du comté, fit l'éloge de M. Meighen.

Mais, avant le début de l'assemblée des hommes se mirent à chanter une satire à l'adresse de M. King sur l'air de "Marlborough s'en va-t-en guerre", dont voici un couplet:

"Les élections se passent mais King ne revient pas".

Le premier ministre était très en forme et on peut dire qu'il prononce son meilleur discours français, car sa diction était plus parfaite que jamais.

"C'est pour moi un grand plaisir de me trouver pour la première fois dans l'Islet. L'immense foule qui se presse ici demontre le grand intérêt que tous portent à cette élection et c'est en même temps un indice de la force grandissante du parti Conservateur dans la province.

"C'est vraiement un beau pays que vous avez et je me réjouis du voyage que j'ai fait aujourd'hui.

"En descendant de Lévis à l'Islet je me suis rappelé les belles pages écrites par un homme qui a vécu au milieu de vous. J'ai tout contemplé moi-même des sites enchanteurs qu'il a dépeints dans les pages de son beau livre "Les anciens Canadiens". Je fais allusion à votre grand écrivain Philippe Aubert de Gaspé.

A S.-JEAN PORT-JOLI

De l'Islet, le premier ministre se rendit en automobile à Saint-Jean Port-Joli, le château-fort conservateur du comté de l'Islet, où il rencontre des amis, puis monta de là sur le train pour Rivière du Loup. Le train s'arrêta à Saint-Philippe de Néri, dans le comté de Kamouraska, où M. Maurice Dupré, qui fut candidat dans ce comté au mois d'octobre dernier et M. Meighen parlèrent du haut de la plateforme du wagon. Il y avait au moins 500 personnes de réunies sur le quai de la station.

Le premier ministre parla surtout de l'union des conservateurs dans la province de Québec et dans tout le Canada. Le parti conservateur a toujours été l'espoir de la province de Québec et ce sont ses chefs Cartier et Macdonald qui ont établi le principe de la protection des minorités sur le roc de la Confédération. Le développement des ressources naturelles du Canada dépend de l'avènement du parti conservateur. L'avenir des Canadiens dépend de l'avancement du Canada.

"Souvenez-vous que rien ne servira mieux la cause de l'unité nationale qu'une victoire conservatrice le 14 septembre prochain", dit le premier ministre.

"J'espère que si je ne vous convainc pas au cours de ce voyage dans votre province, que je suis un homme extraordinaire et d'ailleurs je ne cherche nullement à créer cette impression, je pourrai du moins vous convaincre que je suis un citoyen canadien comme les autres animé des meilleures intentions, plein de sympathie et désireux de servir le peuple de ce pays et chacune des provinces avec une égale fidélité.

Le premier ministre ajouta que bientôt un nouveau portefeuille d'une très grande importance serait accordé au district de Québec.

Les autres orateurs furent le sénateur D.-O. L'Espérance, M. Armand Lavergne, Antoine Rivard et Pierre Audet, qui furent tous applaudis et reçus de la façon la plus cordiale.

RIVIERE-DU-LOUP

RIVIERE DU LOUP, 4. (De l'envoyé spécial de la "Patrie"). — L'assemblée tenue hier soir sur la

(SUITE A LA 13ème PAGE)

IL A INSULTE LA CONSTITUTION!

OMAHA, Nebraska, 4. — (Presse Associée). — S'il est vrai que M. William Corcoran, consul américain à Boulogne, a crié: "Vive la prohibition!" en passant du champagne lors de la réception à Mlle Gertrude Ederle après sa victorieuse traversée de la Manche, comme l'ont rapporté certains journaux, la W.C.T.U. du comté de Douglass veut qu'il soit rappelé pour "avoir insulté la constitution".

L'ELECTION COUTERAIT 2 MILLIONS

Mobilisation de 80.000 fonctionnaires le 14 septembre

100.000 AUTRES

OTTAWA, 4. (Presse canadienne). — Près de quatre-vingts mille hommes seront mobilisés vers la mi-septembre. Pour donner suite aux dispositions de la loi électorale, le 14 septembre, l'officier rapporteur en chef, le col. O.-M. Biggar, emploiera à peu près le nombre d'hommes suivant:

Sous officiers rapporteurs..	28,000
Greffiers de poll	28,000
Registraires ruraux..	20,000
Officiers rapporteurs	241
Secrétaires d'élection	241
Reviseurs	200

Leurs services coûteront au pays près de deux millions de dollars en comptant les frais généraux de l'élection. En 1921, la note de l'élection s'éleva à plus que cette somme. L'an dernier, il en a coûté au Dominion environ $1,700,000 et la note sera à peu près la même cette année.

En outre des fonctionnaires employés par le gouvernement, chaque candidat est autorisé à placer un agent ou scrutateur dans les polls. Comme il y en a 28,000, cela veut dire que 100,000 autres personnes seront sur pied le jour de l'élection. Ces employés ne sont pas, cependant rétribués par le gouvernement. Ces chiffres ne comprennent pas les autres personnes qui aident au candidat en dehors des bureaux de votation.

LES MINEURS CONSENTENT A NEGOCIER

Mais les patrons refusent de conclure un accord national.

LE GOUVERNEMENT

LONDRES, 4. (Presse associée.) Le gouvernement a décidé d'amorcer de nouvelles négociations pour le règlement de la grève des charbonnages. M. A. J. Cook, secrétaire de la Fédération des mineurs, a envoyé une autre lettre au gouvernement que les autorités considèrent comme une base suffisante pour tenter un autre effort en vue de résoudre le différend.

Dans cette lettre, M. Cook annonce que la Fédération des mineurs est prête à entrer en négociations en vue d'un accord aux fins de réduire les frais de la main d'oeuvre et de répondre aux exigences immédiates de l'industrie.

On voit dans cette démarche l'événement le plus important qui se soit produit depuis le commencement de la grève, car c'est la première fois que les mineurs consentent à discuter une réduction de salaires.

Il serait prématuré, cependant, pour y voir la fin du conflit.

Il faut obtenir l'assentiment des patrons. Les mineurs insistent pour obtenir un accord national, tandis que les patrons s'obstinent à n'en pas vouloir. Pas plus tard qu'aujourd'hui l'Association des mines, qui représente les patrons, publiait un manifeste répudiant un accord national et préconisant des contrats régionaux.

Le communiqué publié par le Home Office hier soir et citant la lettre de M. Cook, dit ce qui suit:

"Le gouvernement considère que cette lettre constitue une base suffisante pour le justifier de demander à l'Association des mines de reprendre les négociations et il s'est mis en communications avec elle en conséquence".

Le communiqué ajoute que le premier ministre est tenu au courant des événements.

La décision annoncée hier soir est l'aboutissement d'une longue journée de négociations. M. Ramsay MacDonald remplit le rôle de médiateur et le chancelier Churchill ainsi que sir Arthur Steel-Maitland, ministre du travail, restèrent à Downing Street prêts à recevoir toute nouvelle ouverture de la part des intéressés. Il est certain qu'il faudra que le gouvernement exerce une forte pression sur les patrons pour avoir raison de leur opposition à un règlement national.

La position des mineurs a été quelque peu affaiblie ces jours derniers par leur retour lent, il est vrai, mais continu des mineurs aux houillères des Midlands, où à l'heure actuelle 26,000 hommes sont retournés à l'ouvrage.

ASPIRANTS A LA TRAVERSEE DE LA MANCHE

Un homme et une femme doivent renoncer à leur entreprise.

NOM D'EMPRUNT

FOLKESTONE, Ang., 4. (Presse associée). — Mona MacLaren et Horace Gary ont renoncé à traverser la manche ce soir à cause de l'agitation de la mer. Ils se trouvaient à sept milles de South-Foreland, près Douvres. Ils étaient à l'eau depuis hier matin. Ils étaient partis du Cap Gris-Nez.

Gary sortit de l'eau au bout de 9 heures 30. Mlle MacLarent continua encore vaillamment à nager pendant une couple d'heures. Lorsqu'elle constata qu'elle ne pouvait lutter contre une forte marée, elle se décida à abandonner la partie.

Les nageurs ont été débarqués à Folkestone ce soir. Mlle MacLarent déclara qu'ils avaient fait de bons progrès pour commencer. Ils abattirent neuf milles en cinq heures. Ils rencontrèrent ensuite un brouillard qui entrava beaucoup leurs efforts pendant quelque temps. Ils se trouvèrent désorientés et ne savaient plus ou ils se trouvaient.

Il y avait des bateaux tout autour d'eux qui ne cessaient de faire crier leurs sirènes et plusieurs fois il faillirent être engloutis par des vapeurs qui arrivaient à l'improviste. Ils furent aussi malmenés par la vague qui les empêchait parfois de voir les navires qui les accompagnaient.

L'intérêt à la traversée de la Manche qui devait s'évanouir avec l'arrivée de septembre, reprit de plus belle hier lorsqu'on apprit qu'une autre femme s'était jetée à l'eau, à Gris-Nez, après avoir soigneusement evité les photographes et avait donné un nom qu'on supposait d'emprunt, "Mona MacLaren".

Le bruit courait que la mystérieuse nageuse était une femme médecin de Londres qui s'était entraînée en secret en vue de traverser la Manche en moins de temps que tous ses prédécesseurs.

LA CIGOGNE A REMPORTE LA COURSE

Mais le Dr Milette sauve la fille de l'ex-maire Michaud.

EN AEROPLANE

PORTLAND, Maine, 4. — (Presse associée). — De Montréal et de Philadelphie, deux aéroplanes ont tiré une course avec la Cigogne, hier après-midi. La Cigogne est arrivée avant eux, mais la randonnées aura peut-être servi à sauver la vie à une jeune mère.

Un enfant est né à 5 heures 30 à Mme Curtis Moffatt. Une heure et demie plus tard, le Dr George E. Milette, bien connu de Montréal, arrivait à son chevet et cinq heures plus tard c'était le mari de l'accouchée, le lieutenant Curtis Moffatt, de l'armée américaine, qui descendait à Portland.

Le bébé est mort mais Mme Moffat est aussi bien portante qu'on pourrait le souhaiter.

Mme Moffatt, née Germaine Michaud, est la fille de l'ex-maire Alexandre Michaud, de Montréal. La famille passa l'été ici pendant des années, et il y a trois ans, Mme Moffatt reçut le nom de "Mile Old Orchard" parce qu'elle était la plus jolie femme de la plage. Elle vint rendre visite à ses parents à Old Orchard il y a une semaine.

Aujourd'hui, son père mandait le Dr Milette d'urgence. Le médecin fit en automobile les 109 milles qui séparent Montréal de Newport, Vermont, sur la frontière. Le trajet prit trois heures. Là un aéroplane l'attendait, qui avait été envoyé d'Old Orchard sous la direction de Harry Jones, ancien capitaine de l'armée américaine. L'aéroplane transporta le médecin à Portland, une distance de 150 milles. Mme Moffatt était dans un hôpital privé. Il était trop tard pour aider à l'enfant, mais le Dr Milette prodigua ses soins à la mère.

La cour siègera à dix heures précises

OTTAWA, 4 (De notre correspondant). — Le magistrat se plaint que la Cour commence ses séances trop tard. Quelques fois les causes ne sont prêtes qu'à onze heures. A l'avenir, le magistrat siègera à dix heures précises.

LE COUP DE BOTTE LIBERA... TEUR

Sujet de méditation offert à la classe ouvrière à l'occasion de la fête du Travail.

SIR FRANCOIS LEMIEUX PART POUR QUEBEC

L'enquête des douanes reprendra dans l'Ile du Prince-Edouard.

A LA FIN DU MOIS

SAINT-JEAN, Nouveau-Brunswick, 4 (Presse canadienne).—Les séances de la commission royale d'enquête sur l'administration des douanes étant suspendues pour jusqu'après les élections, sir F. Lemieux est parti cet après-midi pour Québec. M. W. F. O'Connor, c.r., un des avocats de la commission; M. R. P. Sparks, président de la "Commercial Protective Association"; M. T. A. Ahern, régistraire, et autres attachés de la commission sont partis pour Ottawa, ce soir. Il est probable que M. R. L. Calder, c.r., avocat conjoint avec M. O'Connor, partira pour Montréal aujourd'hui.

Les séances de la commission à St-Jean ont pris fin hier midi. Lorsque M. Calder eut informé sir François Lemieux, le commissaire, qu'il avait mis à jour la situation de la contrebande dans le Nouveau-Brunswick, sir François suspendit les séances pour jusqu'après les élections.

On annonça qu'une conférence à laquelle serait arrêtée la date à laquelle les séances seraient reprises et seraient étudiées les autres questions intéressant la commision, aurait lieu à Ottawa, peut-être la semaine prochaine. Le commissaire laissa entendre qu'il se proposait de retourner aux provinces maritimes et de visiter la province de l'Ile du Prince-Edouard vers la fin du mois. Il y aura probablement d'autres séances dans la Nouvelle-Ecosse. On visitera ensuite Ontario et l'Ouest.

La dernière séance dans les provinces maritimes fut marquée par la déposition de deux témoins au fait de la contrebande dans le Nouveau-Brunswick.

Le sergent F. Lucas, de la gendarmerie à cheval, énumère certains désavantages résultant du fait qu'il n'y a pas de tête dirigeante du service préventif dans le Nouveau-Brunswick. Il cite une occasion où des ordres d'Ottawa furent donnés deux fois et où quatre groupes d'agents furent envoyés pour la même mission qui consistait à surveiller et à saisir des navires de contrebande. Il déclare que si ces agents ne s'étaient pas connus, ils se seraient donné la chasse les uns aux autres.

La conscription de la voix en Italie

NEW-YORK, 4. — (Presse associée). — Le premier ministre Mussolini préconise une loi qui obligerait tous les chanteurs italiens à faire jouir l'Italie de leurs talents pendant au moins deux mois chaque année, déclare Tito Schipa, le tenor de l'Opera de Chicago, qui est arrivé d'Europe aujourd'hui.

SEIZE HOMMES SONT ENFERMES DANS UNE MINE

Par un coup de grisou dans l'Oklahoma. - 122 rescapés.

COUP DE GRISOU

SHADY-POINT, Oklahoma, 4. — (Presse associée). — La mine No 29 de la "Superior Smokeless Coal and Mining Cy" à Tahoma, scène d'une explosion et d'un incendie qui auraient fait prisonniers dans les galeries seize mineurs, a rendu sa première victime hier soir.

Le premier cadavre a été trouvé hier soir et des équipes de sauvetage se frayent un chemin à travers les débris, à la recherche des autres disparus. Le cadavre trouvé hier soir n'a pas été amené à la surface immédiatement.

Le seul être vivant que les sauveteurs rencontreront à l'entrée de la mine fut une mule.

L'explosion, attribuée au gaz, se produisit un peu après 8 heures hier matin. A ce moment, il y avait 138 hommes à l'ouvrage dans la mine, mais tous à l'exception de seize réussirent à sortir. Plusieurs étaient grièvement blessés. Un incendie suivit l'explosion.

Tornade dévastatrice dans le Nébraska

PAWNEE-CITY, Nebraska, 4. — (Presse associée). — Une tornade qui s'est abattue sur le sud du comté de Pawnee et le nord du Kansas a causé des dégâts considérables la nuit dernière. Deux personnes sont blessées, plusieurs maisons sont démolies, des arbres sont déracinés et des animaux ont perdu la vie. On parle de pertes de vies humaines mais ces nouvelles ne sont pas confirmées.

Deux Montréalais qui tentent de s'évader

PEMBROKE, 4. — (Presse associée). — Ben Lalonde, 26 ans, dont le domicile est à Montréal, et son frère, Henri Lalonde, ont été condamnés aujourd'hui à cinq ans et trois ans et demi de prison, hier, pour tentative d'évasion et assaut sur la personne du garde T. Boland, jeudi soir. Les deux frères avaient été condamnés lundi dernier à six mois de prison pour cambriolage.

LES RESERVES AMERICAINES A CE PROTOCOLE

Le Président Coolidge a confiance qu'elles seront acceptées.

EGALITE

PAUL-SMITH'S, N.Y., 4. (Presse Associée).—Le président Coolidge a confiance que les nations qui font partie du tribunal permanent de justice internationale accepteront les réserves américaines au protocole d'adhésion et que l'examen qu'elles feront des réserves fera voir que leur but n'est que de placer les Etats-Unis sur un pied d'égalité devant le tribunal avec les nations qui sont membres de la société des nations.

Les nations qui sont membres du tribunal et de la Société des nations et occupent un siège au conseil de la société, fait-on observer, ont droit de veto sur les opinions consultatives que le tribunal peut rendre, attendu qu'il fait le consentement unanime du conseil à ces opinions.

La cinquième réserve américaine exigeant l'assentiment des Etats-Unis aux opinions consultatives concernant les différends ou les questions auxquels les Etats-Unis peuvent avoir quelque intérêt, dit-on, ne fait que placer les Etats-Unis sur le même pied que les autres pays devant le tribunal.

Le président croit que lorsque les autres nations auront étudié et compris l'article 5, elles verront qu'il est entièrement juste.

On croit à la Maison Blanche d'été que la rapidité avec laquelle les nations représentées à Genève ont accepté les quatre premières réserves américaines, indique que l'on soulèvera peu de difficultés sur la cinquième.

M. C.-N. Dorion dans le comté de Québec

QUEBEC, 4 (De notre correspondant). — Monsieur Charles-N. Dorion, avocat, a accepté la candidature conservatrice dans le comté de Québec et ouvre immédiatement sa campagne contre M. H.-E. Lavigueur, le député sortant.

Dans le comté de Beauce, Monsieur Wilfrid Dutil, entrepreneur, de S.-Théophile de Beauce, a accepté de faire la lutte comme candidat conservateur à M. Edouard Lacroix, ex-député.

L'union du Canada et des Etats-Unis

SPOKANE, Washington, 4. — (Presse Associée). — M. Norman G. Hyde, de Toronto, le nouveau directeur suprême du Loyal Order of Moose, a prédit hier l'union éventuelle des Etats-Unis et du Canada. M. Hyde est le premier citoyen d'un pays autre que les Etats-Unis à occuper le poste qu'on vient de lui confier.

"La majeure partie de ce que le Canada a à vendre va aux Etats-Unis, a-t-il déclaré à un journaliste, et la majeure partie de ce que les Etats-Unis ont à vendre est achetée au Canada. L'union des nations est fondamentalement une institution économique qui peut prendre du temps à se réaliser mais qui vient sûrement".

A la dérive pendant 32 heures

ROCHESTER, New-York, 4. — (Presse Associée)). — Après avoir été ballotés dans une petite chaloupe pendant trente-deux heures sur le lac Ontario, par une des plus fortes tempêtes de la saison au cours de laquelle leur navire faillit couler, le capitaine Patrick McManus, du "Burt Barnes", appartenant à George Hart, de Pictou, Ontario, et trois membres de son équipage ont atterri à Braddock's Point, hier soir. Ils furent à la dérive sur le lac pendant tout ce temps sans avoir d'autre chose à manger qu'un pain et deux livres de beurre

MONDANITÉS

M. PAUL BRILLON ET MADAME BRILLON (Yvette Nourry) dont le mariage fut célébré récemment en l'église Saint-Bernard de Shawinigan Falls, photographiés à l'issue de la cérémonie nuptiale avec un groupe d'invités. (Cliché F. Tardif, Shawinigan Falls. . .

Madame E.-P. Benoit et ses trois fils, Pierre, Jacques et André, sont revenus du Lac Saint-Joseph.

Lady Angers est revenue de Kennebunkport où elle a passé la saison.

Mademoiselle Madeleine Prévost est de retour de North Hatley où elle a passé quelque temps.

On annonce les fiançailles de mademoiselle Marie-Paule Boucher, fille de M. et de madame Montarville Boucher, de LaBruère, avec M. Raoul Pinsonnault, fils de MM. Pinsonnault, décédé, et de madame Pinsonnault, de Montréal.

Madame Jules Duchestel de Montrouge et ses enfants sont rentrés du Lac Saint-Joseph où ils ont fait une villégiature de deux mois.

Le premier ministre du Canada, madame Arthur Meighen et mademoiselle Lilian Meighen ont quitté Québec hier pour la Rivière-du-Loup. Pendant son court séjour à Québec, mademaiselle Meighen fut l'invitée de mademoiselle Béatrice Chauveau.

M. et madame Napoléon Lechasseur et leur nièce, mademoiselle Florence Turgeon, ont passé quelques jours à Québec cette semaine.

MM. Jean Kent et Farrell LeMesurier sont arrivés hier d'un voyage de quelques mois en Europe.

M. et madame Emile Chaput et leurs fils, Jean et André, se sont embarqués le 18 août dernier à bord de l'"Empress of Scotland" pour l'Europe. Avant son départ madame Chaput fut l'hôte d'honneur à plusieurs réceptions mondaines données par mesdames L.-P. Brodeur, Albert Dupuis, J.-A. Saint-Denis, Jules Desmarais, Regnier Brodeur et madame Joseph Rainville, de Saint-Lambert.

M. Joseph Saucier est de retour de Paris où il a fait un séjour de quelques semaines, l'hôte de son fils, le docteur Jean Saucier, et de madame Saucier.

M. Jean Belland, accompagné de sa mère, madame Belland, est revenu de Saint-Emile de Montcalm, où il a passé une quinzaine de jours, l'hôte de M. et de madame O. Archambault.

M. l'abbé J.-A. Lavallée, curé de Richmond, bénissait mardi matin, à neuf heures, en l'église du Saint-Enfant-Jésus, le mariage de sa nièce, mademoiselle Germaine Lavallée, fille de M. et de madame F.-U. Lavallée, avec le docteur Henri Legendre. Pendant la messe le programme musical fut exécuté par le docteur L. Verscheiden et le docteur L. Charpentier. La mariée qui était accompagnée de son père, portait une robe en crêpe Elisabeth rose de Picardie avec incrustation de dentelle d'argent et un chapeau de même ton garni d'autruche; des roses-thé et du muguet composaient son bouquet. Après la cérémonie il y eut réception chez madame Lavallée. Le docteur et madame Legendre partirent ensuite pour un voyage à Toronto, Niagara et Buffalo. Madame Legendre portait pour voyager une robe en faille beige, un manteau en charmeen Bourgogne, un petit chapeau en velours de même ton et des fourrures de renard brun.

Madame Georges Kent et sa famille sont revenues du Lac Saint-Joseph la semaine dernière.

Mademoiselle Marcelle Legault, de Valleyfield, est en ville depuis quelques jours, l'invitée de sa cousine, mademoiselle Lucile Lepage.

Mademoiselle Germaine Dumaine et madame X. Hérault s'embarquent aujourd'hui sur le paquebot "France" pour l'Europe.

Mademoiselle Clara Bélanger recevait intimement à dîner, ces jours derniers, en l'honneur de madame Eleric Phillon, de Détroit.

Le mariage de mademoiselle Marie-Jeanne Charbonneau, fille de M. Arthur-A. Charbonneau et de madame Charbonneau, décédée, avec M. Octave Cloutier, fils de M. et de madame L.-A. Cloutier, sera célébré le mardi 21 septembre, à huit heures, en l'église Saint-Viateur d'Outremont. Pas de faire-part.

Mademoiselle Gilberte Ostiguy, de Valleyfield, recevait à l'heure du thé ces jours derniers en l'honneur de mademoiselle K. Heart, de Malone, N.Y.

Le mariage de mademoiselle Lucienne Duhamel, fille de M. et de madame J.-N. Duhamel, avec M. Maurice Barbe, fils de M. et de madame W. Barbe, sera célébré le jeudi 8 septembre, à huit heures, en la chapelle du Sacré-Coeur de l'église de l'Immaculée-Conception.

Mademoiselle Madeleine Mayer, de Saint-Boniface, recevait à 1 heure du thé dernièrement en l'honneur de mademoiselle Ethel Lavery, de Montréal. Parmi les invitées : mesdemoiselles Ernestine Lavery, Rosilda et Emerentienne Senez, Anna Leclerc, Georgeline Senez, Alberta Bernier, Hermine Paradis, Georgianna Guilbault.

Le mardi 21 septembre prochain, sera célébré à sept heures et demie, en l'église Saint-Stanislas de Kostka, le mariage de mademoiselle Rita Gravel, fille de madame Edouard Gravel ,avec M. Raymond Latreille, fils de M. Joseph Latreille. Pas de faire-part.

Le 9 septembre prochain sera célébré en la chapelle particulière de la basilique, le mariage de mademoiselle Cécile Péloquin avec le docteur J.-H.-G. Fortier. Pas de faire-part.

M. Gérard Senez est retourné à Saint-Boniface après avoir passé quelques semaines à Montréal, Québec, New-York, Détroit, Chicago et Saint-Paul. Pendant son séjour à Montréal, M. Senez fut l'hôte de sa soeur, madame L.-P. Beauchemin et de son frère, M. Adélard Senez.

Québec.

Mademoiselle Marguerite MacDonald est revenue de Chicoutimi où elle a passé quelque temps l'invitée de mademoiselle Marie Dubuc.

M. et madame Elzéar Baillargeon et leur famille sont revenus de la Pointe de la Rivière-du-Loup.

M. et madame Louis-Philippe Morin et M. et madame Arthur Duval sont partis pour Philadelphie.

Jeudi matin fut célébré à neuf heures en l'église Saint-François d'Assise, le mariage de mademoiselle Anne-Marie Lamontagne avec M. Lucien Drouin. M. Eugène Lamontagne accompagnait sa fille et M. Alfred Drouin était le témoin de son fils. La mariée portait une robe en crêpe Elisabeth ivoire; son voile était de tulle brodé et son bouquet se composait de roses et de muguets. Après une réception chez le père de la mariée, M. et madame Drouin partirent pour New-York et Atlantic City. Madame Drouin portait pour voyager une robe en crêpe pervenche, un manteau bleu-nuit et un feutre de même nuance.

Trois-Rivières.

M. Arthur Desaulniers est retourné à la Pérade après avoir passé quelques jours aux Trois-Rivières.

M. et madame Philippe Lacoste, de Montréal, étaient de passage en ville ces jours derniers.

Madame Gustave L. de Lottinville, de Sherbrooke, est actuellement aux Trois-Rivières, l'invitée de madame Edmond Buisson.

Madame J.-B. Godbout est revenue de Saint-Eustache où elle a fait un séjour de deux semaines.

M. et madame LaRue et mademoiselle Henriette LaRue, ont fait un bref séjour à Montréal chez M. et madame Paul LaRue.

Mademoiselle Marguerite Girard est de retour de Montréal où elle a passé la fin de semaine.

Mademoiselle Concorde Rousseau a donné un bridge et recevait jeudi après-midi à l'heure du thé en l'honneur de sa cousine, madame Gustave L. de Lottinville, de Sherbrooke. Les salons et les tables étaient décorés de glaieuls et d'oeillets roses et blancs.

M. Robert Dufresne est retourné à Montréal après avoir été l'hôte de sa mère, madame Edmond Dufresne.

Mesdemoiselles Granger de Montréal, étaient les invitées de M. et madame Roch Bournival, pour la fin de semaine.

M. et madame J.-E. Saint-Simon et mesdemoiselles Latreille, de Waterloo, étaient en ville la semaine dernière, en route pour Québec.

Madame J.-J. Gouin a donné un bridge mercredi après-midi en l'honneur de madame Gustave L. de Lottinville, de Sherbrooke. Les salons et les tables étaient ornés de marguerites et de pois de senteur. Mesdames Georges Gouin et Léon Méthot servaient le thé.

Toilettes asservissantes

DEAUVILLE, 4 — La saison de Deauville ne dure que trois semaines. Aussi les élégantes qui s'y donnent rendez-vous n'ont-elles pas une minute à perdre pour exhiber des gardes-robes qui pourraient faire l'affaire de plusieurs mois. Il leur faut changer de toilette trois ou quatre fois par jour. En fait, elles passent la majeure partie de leur temps à leur toilette.

LE SECRET DE LA BEAUTE

Employez "Le Reconstituteur Rose Lériger", vous obtiendrez un développement parfait et durable. Garanti inoffensif et approuvé par les sommités médicales, il exerce une action fortifiante et reconstituante, est bon pour les personnes nerveuses et engraisse les maigres en 30 jours.

Envoyez 5c en timbres pour échantillon.
Correspondance confidentielle.
Heures de bureau de 2 à 5 et 7 à 9 hrs p.m. Tél. Est 7960w.

Mme Rose Lériger,
1617, rue Cartier, Montréal, P. Q.

PLUS DE CINQUANTE ANS D'EXPERIENCE

PRETE POUR LA SAISON MONDAINE

Ne risquez pas qu'une invitation inattendue vous trouve avec "rien à vous mettre."—Tenez toujours prêtes ces jolies robes pour réunions mondaines. Laissez-nous les tenir propres et fraîches pour vous. De beaux vêtements requièrent beaucoup de soin dans le nettoyage.

Teinturiers — British-American YOrk DYEING CO. YOrk — Nettoyeurs
*0470 LIMITED *0470

UPtown 1999—WEstmount 6269—EAst 0087.

LA BRODERIE "GORCY"
Paris - New-York - Montréal

Mesdames, Mesdemoiselles,

Si vous désirez être au courant des nouveautés concernant les travaux de dames, il est dans votre intérêt de recevoir tous les mois, la Broderie Gorcy, journal en français—16 pages grand format, 100 modèles de patrons à tracer, découpables au fer chaud, tapis, marchandises estampées, Leçons de broderie, etc.

Adresser: E. GORCY, Rayon P, Editeur 386, 388, 390, rue Ste-Catherine Est, Montréal, Can.

UN SOU PAR MOIS

Veuillez trouver ci-inclus le montant de 12 sous pour un an d'abonnement à la Broderie GORCY.

Nom.....
Rue.....No.....
Paroisse.....
Comté.....
163-s-jno

Nos magasins sont MAINTENANT OUVERTS jusqu'à 10 hrs. le SAMEDI SOIR.

625 STE-CATHERINE EST — AU BON MARCHÉ LETENDRE, LIMITÉE — EST 9771

Nos magasins sont MAINTENANT OUVERTS jusqu'à 10 hrs. le SAMEDI SOIR.

Venez choisir vos COUVERTES EN FLANELLE pendant que l'assortiment est au grand complet. On vous les réserve moyennant un dépôt de $1.00 reçu en acompte.

Avez-vous vu nos **Bas Soie et Fil à .49 ?**

Ils sont de la marque Corticelli; des bas en belle soie et fil à rayures, et ils se recommandent pour la durée. Grand choix de nuances pâles. Pointure 8½ à 10. Qualité de 89c. "Au Bon Marché" seulement **49c**

BAS POUR L'ECOLE

Beaux bas de cachemire par côtes fines, tout laine. Prix spéciaux pour la réouverture des classes; en fauve, gris, brun, blanc ou noir.

44-2..... 29c — 77-2..... 59c
55-2..... 39c — 88-2..... 69c
66-2..... 49c — 99-2, 10..... 79c
—Au rez-de-chaussée.

Vous trouverez toujours de bonnes chances d'achat au compctoir des **Etoffes à Robes "Au Bon Marché"**

Poiret et Tricotine tout laine, en noir ou bleu marine. Beaux tissus pour costumes, robes et manteaux d'automne. Qualité de $2.25 vg. lundi "Au Bon Marché"..... **1.19**

CHALI tout laine; tissu spécial pour robes; valeur de $1.50 vg. Lundi, "Au Bon Marché".. **78c**

Gantelets en Chamoisette .49

Jolis gantelets en chamoisette avec manchette de fantaisie. Splendide variété de nuances populaires. Valeurs jusqu'à $1.00. Spécial "Au Bon Marché".. **49c**
—Au rez-de-chaussée.

Sacs à Main ou Sacoches à 2.98

Venez choisir une très jolie sacoche en beau cuir; à double compartiment; riche doublure en soie moirée de fantaisie. Formes nouvelles: bourse ou genre sous-bras. Toutes les meilleures nuances de la saison. Spécial "Au Bon Marché" **2.98**
—Allée centrale.

RUBAN TAFFETAS 25c

Un beau ruban taffetas moiré, duchesse, Pompadour, quadrillé; de 4 à 5 pouces de largeur, dans un beau choix de couleurs et aussi en noir ou blanc. Spécial "Au Bon Marché"..... **25c**
—Allée centrale.

Soieries à 1.29 la verge

SOIE à DOUBLURE, dessins fleuris sur différents fonds de couleurs; 36 pouces de largeur. "Au Bon Marché" **1.29**

SOIE DUCHESE noire, très pesante; 36 pouces de largeur. Qualité de $1.95 vg. "Au Bon Marché" **1.29**

SOIE TAFFETAS noire, 36 pouces de largeur. Qualité de $1.69 vg. "Au Bon Marché" **1.29**
—Au rez-de-chaussée.

LE RAYON DES **Toiles et Cotonnades**

VOUS OFFRE:

2000 verges de FLANELLETTE blanche et rayée; magnifique tissu pour robes de matin ou pyjamas; 27 pouces de largeur. Prix spécial "Au Bon Marché" **.19c**

COTON JAUNE de 36 pouces de largeur; qualité régulière de 15c vg. Prix spécial "Au Bon Marché" **10c**

20 douzaines de SERVIETTES ouvrées, avec filet rouge, et frangées. Grandeur 15 x 18. Spécial "Au Bon Marché" 10 pour **1.00**
—Annexe du rez-de-chaussée.

Une splendide occasion dans les **Chapeaux POUR DAMES .98**

Et remarquez bien que ce sont là tous des chapeaux qui peuvent se porter actuellement. Ils sont en beau velours et soie ou satin et velours. Vous y trouverez des formes variées pour convenir aux dames et aux jeunes filles. Ces chapeaux sont très gentiment garnis de jolies cocardes en ruban et autres fantaisies. Les couleurs sont des plus nouvelles: bleu bordeaux, vert, etc., et aussi en noir. En vente lundi "Au Bon Marché" à seulement.... **98c**

N.B.—Ce sont des valeurs tout à fait spéciales et que nous recommandons à nos clientes.
—Au premier.

"AU PALAIS DU BEBE"

PETITS MANTEANX

VALEURS DE 4.00 à 10.00

Lundi, seulement 2.98

50 mamans—les premières arrivées lundi—seront certainement bien heureuses de mettre la main sur un très bon petit manteau soit en drap ou tweed, et que nous sacrifierons à vil prix à cause de légères imperfections.

Nous avons en effet autant de ces manteaux dans les tailles pour enfants de 2 à 6 ans, que nous offrirons à un prix incroyable de bon marché.

Ces jolis petits manteaux sont de très bonne qualité, dans des styles bien variés et de couleurs diverses. Ils sont tous marqués pour vendre de $4.00 à $10.00 chacun.

Comme attraction extraordinaire pour nos clientes matinales, nous en avons fait une série toute spéciale en les mettant tous en vente, lundi, au prix uniforme de seulement..... **2.98**

ET UNE AUTRE BELLE OCCASION:

BARBOTEUSES ("Rompers") soit en piqué, broadcloth ou guingan, couleurs variées; pour enfants de 2 à 6 ans. Dans cette série vous rencontrerez des valeurs de $1.50 à $2.75. Prix spécial, lundi "Au Bon Marché"..... **98c**

Tous les Petits Garçons des Collèges ou Ecoles

ont besoin actuellement de certains articles de MERCERIE pour l'automne

Voici donc une liste partielle de ce que nous avons à leur offrir, et qui intéressera sûrement les parents anxieux d'acheter beau et bon:

SOUS-VETEMENTS en coton ouaté "Penman", tailles 22 à 32 pour garcons. Le morceau **65c**

La combinaison..... **1.25**

SOUS-VETEMENTS en balbriggan; choix des manches et jambes courtes ou longues. Toutes les tailles pour garcons. Le morceau.... **50c**

La combinaison..... **69c et 85c**

GILETS DE LAINE avec col rabattu, ouverts en avant. Garnitures de fantaisie aux manches, au col et au bas du gilet. Tailles 22 à 32 pour garcons. Prix, selon la qualité et la taille, depuis..... **1.25 à 3.00**

MOUCHOIRS en beau linon blanc avec bord ourlé, et de bonne grandeur pour garcons. Notre prix actuel, la douzaine..... **75c**

CRAVATES en soie ou joli tricot de couleurs assorties et à la mode. Grand choix à seulement..... **50c**

CASQUETTES en bon tweed ou belle serge bleue marine. Série spéciale pour garcons. "Au Bon Marché" **1.00 1.25 et 1.50**

BRETELLES en bon élastique. Toutes les grandeurs pour garcons. Les prix varient depuis, la paire..... **25c à 60c**

PARAPLUIES pour fillettes et garcons. Trois séries à prix attrayants. "Au Bon Marché" **1.00 1.25 et 1.50**
—Au rez-de-chaussée.

Confection pour Dames Modèles d'Automne

D'ores et dejà nous pouvons offrir à nos clientes les nouveaux styles et derniers modèles d'automne.

Au nombre des plus récentes créations vous remarquerez les suivantes:

Robes

Les nuances prédominantes sont le bleu marine, le coco et le noir.

Tailles pour 16 à 20 ans, et aussi de 36 à 42 pour dames. Dans ces modèles on rencontre de jolies robes avec nouvelles manches; poignets et collet reversibles; riches ornements de soutache et boutons. Les prix actuels varient depuis **15.98 18.50 22.50 26.50**

Manteaux

Très jolis manteaux en soie huilée de bonne qualité; tous les plus nouveaux modèles pour l'automne. Les nuances favorites sont: rouge, jaune, vert, brun ou en noir.

Quelques-uns sont de nuances ombrées. Tous ces manteaux sont pratiques pour le voyage ou l'auto et même pour le mauvais temps. Nous les avons dans les tailles pour 16 à 20 ans, et aussi de 36 à 42 pour dames. Deux groupes "Au Bon Marché" **14.98 et 15.98**
—Au premier.

Corsets et Corselettes

réduits à seulement **1.98**

Nous avons pu nous procurer 300 autres corsets et corselettes en beau broché rose de première qualité; avec 4 bonnes jarretelles, etc. Dans toutes les tailles désirables pour dames et jeunes filles. Valeurs régulières de $3.50 à $5.00. Lundi "Au Bon Marché" **1.98**
—Au premier.

AUJOURD'HUI et LUNDI

Un Bon Complet pour l'Ecole 8.95

(Rég. $12.00)

COMPLETS à 4 MORCEAUX dont 2 paires de culottes, en bon tweed de diverses nuances; quelques-uns sont en cheviote bleue. Jolis modèles anglais avec veston à devant croisé ou simple. Quatre morceaux: 1 gilet, 1 veston, 1 culotte et 1 pantalon pour garcons de 6 à 16 ans.

Ou bien:

COMPLETS à 2 CULOTTES en cheviote bleue ou beau tweed de laine, en gris ou brun; modèle anglais ou avec ceinture; tailles pour garcons de 8 à 17 ans.

Ces complets représentent, chacun une valeur de $12.00. Votre choix aujourd'hui et lundi "Au Bon Marché" **8.95**
—Chez le tailleur, au rez-de-chaussée.

Une simple annonce classifiée dans la "Patrie" est susceptible de vous faire faire la plus grande transaction. Hommes d'affaires servez-vous-en. Téléphonez-nous votre annonce classifiée. Lancaster 3121.

La Patrie

UNE ANNONCE DANS LA "PATRIE" EST UNE GARANTIE DE SUCCES.

MONTREAL, SAMEDI 4 SEPTEMBRE 1926

48e année-No. 163-Page 11

LE JOURNAL LE MIEUX RENSEIGNE

L'HON. E.-L. PATENAUDE DECLARE QUE CETTE ANNEE LES ELECTEURS SEULS VOTERONT DANS JACQUES-CARTIER ET NON PAS LES "POTEAUX"

Le ministre de la justice passe en revue la politique conservatrice, puis explique le scandale des listes électorales de son comté sur lesquelles il y avait des milliers de faux noms.

ASSEMBLEE HIER SOIR A BORDEAUX

D'autres discours ont été prononcés par MM. Allan Bray, député provincial de Saint-Henri, Henri Hunter, ouvrier, et Jules Laramée.

ILS HABITAIENT DES LOTS VACANTS

L'hon. E.-L. Patenaude, ministre de la justice dans le cabinet Meighen et candidat conservateur dans Jacques-Cartier, a tenu une grande assemblée dans la salle municipale de Bordeaux hier soir. Cette salle était remplie et l'auditoire ne cessa de manifester son enthousiasme. Tous les orateurs furent généreusement applaudis, et quand l'hon. M. Patenaude se leva pour adresser la parole, il reçut une ovation de même qu'à la fin de son discours.

Le ministre de la justice passa en revue tous les problèmes politiques de la campagne actuelle et appuya sur les accusations que son adversaire portait contre lui, à l'effet qu'il aurait tenté de défranchiser les électeurs.

M. Patenaude déclara qu'il avait voulu purger la liste électorale de ses faux noms et que cette année ce seraient les électeurs qui voteraient et non pas les "poteaux", c'est-à-dire les gens qui demeurent "fictivement" sur des lots vacants, dans des logis inhabités ou dans des maisons en construction.

Les autres orateurs à cette assemblée furent successivement MM. Allan Bray, député provincial de Saint-Henri; Henri Hunter, ouvrier, Jules Laramée, et l'hon. E.-L. Patenaude.

L'OUVERTURE

A 8.30 heures, l'assemblée s'ouvrit. La salle était remplie. Quand l'hon. E.-L. Patenaude y pénétra, il fut acueilli par une ovation. L'assistance se composait d'hommes et de plusieurs femmes qui ne ménagèrent pas leurs applaudissements au ministre de la justice.

LES PRESIDENTS

L'assemblée fut présidée par M. Napoléon Geoffroy, de la ville.

Les orateurs parlèrent d'une estrade décorée

M. Geoffroy déclara qu'il était toujours facile de présider à Bordeaux parce que la population est exemplaire et qu'il acceptait avec plaisir.

SUR L'ESTRADE

On remarquait sur l'estrade, outre l'hon. E.-L. Patenaude, MM. Allan Bray, député de St-Henri, au Provincial, Henri Hunter, Jules Laramée, etc.

DISCOURS DE M. PATENAUDE

L'hon. E.-L. Patenaude reçut une longue ovation quand, dernier orateur de la soirée, il se leva pour adresser la parole. L'on cria: "Trois hourras pour Patenaude!" Et la foule de répondre:

—Hourra! Hourra! Hourra!

—"Je crois que vous courez un risque en m'applaudissant de cette sorte, débuta plaisamment le ministre de la justice. Vous courez le risque de mettre en mauvaise posture toute une classe honnête et respectable en laissant croire que vous avez tous été payés pour m'applaudir. En effet, il paraît que nous avons engagés des débardeurs à $2.50 par jour ou par soirée, je ne sais pas.

Non, mes amis, je respecte trop les débardeurs pour croire qu'ils se sont prêtés à cette besogne et je vous respecte trop pour croire que vos manifestations de sympathie, d'encouragement et d'enthousiasme ne sont pas spontanées. (longs applaudissements).

LUTTE INTERESSANTE ET PENIBLE

—Nous sommes au milieu d'une lutte à la fois intéressante et pénible. Si nous n'avions pas d'autres compensations dans la vie que celles qui découlent des luttes politiques, nous serions bien mal à l'aise pour continuer d'exercer nos fonctions. Mais, heureusement, il y en a d'autres. L'une d'elles, c'est de pouvoir, comme ce soir, nous entretenir avec une populaton venue pour nous entendre discuter des affaires publiques. Notre grande compensation, c'est de savoir que nous avons l'estime des gens modérés, de ceux qui veulent le bien de leur foyer, de leur province et de leur pays.

Quelle compensation ce fut pour nous hier quand, nous trouvant à Québec, au foyer du libéralisme, dans le château-fort de Sir Wilfrid Laurier, dans Saint-Roch et Saint-Sauveur, à la salle S.-Pierre, non pas à la salle S.-Pierre, car elle était 100 fois trop petite pour contenir cette foule, quelle compensation ce fut pour nous de les voir nous écouter avec plaisir et enthousiasme! J'aurais aimé voir nos adversaires devant cette foule de personnes dont il est impossible de calculer le nombre, répéter les sornettes qu'ils crient dans Jacques-Cartier. Ils auraient été humiliés devant ce peuple qui acclamait. Ceux qui dirigent les destinées du pays à l'heure actuelle se réjouissaient et ce peuple se réjouissait avec eux en sachant que le 14 septembre nous aurons enfin un gouvernement pour diriger les affaires du pays (appl.)

30,000 PERSONNES

— Il y avait là 20,000, 25,000 ou 30,000 personnes. Nos adversaires avaient cru qu'il y aurait peut-être peu de monde. Je me demande si devant ce spectacle le journal français du matin à Montréal va répéter ce qu'il a dit à propos de l'assemblée du Forum, qu'il n'y avait que du bruit, que ce n'était rien, rien du tout. Mais alors, si nous ne valons rien, si nous n'avons pas de crédit, si notre réputation est brisée à force de s'accrocher aux épines de la politique, pourquoi s'attacher tant à vouloir nous démolir?

LES PERSONNALITES

— Nos adversaires n'émettent pas d'arguments. Ils ne s'attaquent qu'aux personnes. Mais il ne s'agit pas de savoir en la lutte actuelle si telle personnalité est humoristique ou non, il s'agit de savoir si nous avons raison dans ce que nous prêchons. Celui qui se contente de crier des injures court le risque de faire croire qu'il a tort. Tant que j'aurai des raisons à donner et des arguments à émettre, je n'emploierai pas l'injure. L'injure n'a jamais rien prouvé et n'a jamais fait de mal. (appls.)

L'HISTOIRE D'UN MOINEAU

— Le moineau qui, après un vol oscillant, se pose sur un monument et y laisse quelque chose croit bien qu'il a peut-être détérioré le monument, mais, mesdames et messieurs, je vous le demande, qu'est-ce que ça peut bien faire au monument! (ovation).

LE CANADA VAUT-IL LA PEINE QU'ON EN PARLE?

— La question est de savoir si le Canada vaut la peine qu'on parle de lui et si un gouvernement réel est nécessaire. Je vous demande de me dire si l'on ne doit pas laisser de côté les injures pour expliquer la politique tarifaire, l'exploitation de nos ressources naturelles, l'administration du département des douanes, la question des chemins de fer et de leur séparation de la politique, celle du rapatriement des nôtres qui depuis cinq ans nous abandonnent à raison de 100,000 par année sans compter ceux dont on n'a pu calculer le nombre parce qu'ils ne se sont pas enregistrés aux Etats-Unis.

—Voulez-vous que nous examinions un peu ce qui se passe? On compte les ballots de marchandises qui entrent au pays; on compte ceux qui en sortent. On sait combien de cordes de bois de pulpe, combien de livres de papier s'en vont. Mais quel est le nombre exact des fils de la patrie qui partent? on ne le sait pas; car on ne les compte pas. Si ion veut le savoir, on doit consulter les régistres américains.

LE CHOMAGE

—On a dit que le chômage avait diminué. Je crois bien. Il ne devrait plus y en avoir de chômage quand on sait que depuis 5 ans, je le répète, les nôtres nous quittent à raison de 100,000 et plus chaque année.

LA FLEUR DU PAYS

—Et ce ne sont pas les infirmes, les malades, les indigents qui partent. Non, les Etats-Unis ne les laissent pas entrer chez eux. Vous perdez les meilleurs de vos fils à l'âge où ils pourraient fonder un foyer. Ceux au secours desquels vous devez vous porter demeurent, eux. Les impôts restent. Et ceux qui après vous auraient pu continuer votre tâche sont partis!

LES CONTREBANDIERS

—Et pendant que vos fils s'en allaient ils croisaient sur leur route les contrebandiers qui s'en venaient au Canada et qui ont volé des millions et des millions au pays. Il ne s'agit pas d'une contrebande accidentelle, mais d'une contrebande organisée, devenue une grande source de revenus, élevée au rang d'occupation convenable. On avait découvert un nouveau commerce : celui de la contrebande. C'en était rendu à un tel point que les hommes d'affaires ont été obligés de créer une association pour se protéger contre le ministère des douanes, la "Commercial Protective Association.

LES DEUX MAUX

—Je vous ai expliqué, messieurs, les deux maux dont nous souffrons: l'émigration et la contrebande. Mais on dit: la contrebande s'est toujours faite. Un ministre a même demandé à un auditoire: Y en a-t-il un parmi vous qui ne l'ait jamais pratiquée? Je ne vous poserai pas une telle question. Mais il y a une différence entre la contrebande par accident et celle qui est organisée en système au vu et au su du ministre des douanes et des principaux officiers de ce département. Ils disent que la contrebande existe dans tous les pays. Peut-être, mais je ne crois pas que dans tous les pays le ministère des douanes soit le complice des contrebandiers. Je ne crois pas non plus que tous les pays permettent à un M. Bisaillon d'écrire à son ministre: "Dans l'intérêt du parti, il vaudrait mieux faire disparaître la surveillance de la frontière". Qu'est-il arrivé? cette surveillance a été abandonée. (Cris de honte).

LA QUESTION CONSTITUTIONNELLE

—Comprenez-vous maintenant pourquoi il valait mieux pour eux poser la question de droit constitutionnel? C'était pour cacher cet affreux scandale des douanes. Mais où est le point de droit soulevé? Les autorités ne se font pas beaucoup entendre depuis quelques semaines. M. King a demandé la dissolution. On la lui a refusée. Mais c'était parce qu'il voulait l'obtenir pour éviter une motion de censure. M. Meighen l'a obtenue, mais n'avait pas de motion de censure suspendue sur sa tête alors, comme M. Laurier l'a obtenue en 1911, alors qu'il n'y en avait pas non plus. Non seulement le gouverneur général n'a pas été autocrate, mais il a usé des prérogatives du peuple lui-même en disant à King: "Vous êtes responsable aux Chambres, retournez et disculpez-vous!" En octobre dernier, M. King a perdu la moitié de ses ministres; il a perdu 16 députés, il a dû plier sous les demandes progressistes, il a perdu la confiance de la Chambre, il n'a jamais démissionné. Il demande la dissolution et on la lui refuse parce qu'il voulait ainsi tromper les représentants du peuple; il perd le pouvoir, ah! la voilà la question constitutionnelle! (appl.). S'il eût obtenu la dissolution, nous aurions des élections pareillement; et il ne serait pas question de constitution. C'est parce qu'il a perdu le contrôle de l'élection que nous l'avons.

LE SCANDALE DES DOUANES

Les libéraux ne pouvaient croire au début de la campagne qu'il y avait un scandale des douanes. Ils commencent à le croire, car ils parlent maintenant du "scandale des douanes". Les progressistes ont lâché M. King sur ce scandale. Les députés de Québec se sont accrochés, eux, à ce scandale pour sauver le gouvernement. Et ils tâchent de le faire avec la question constitutionnelle.

Notre gouvernement provisoire n'était pas légal? Mais les libéraux sont mal venus de nous le reprocher. Nous ne pouvions faire autrement. Ils avaient créé une situation telle que c'était le seul moyen d'en sortir. Le bon sens voulait qu'on achevât la session. La vrai question c'est que quand les libéraux sont au pouvoir la constitution se porte bien et que quand ils sont dans l'opposition elle est malade. Mais M. King avait, le 29 octobre dernier, autour de lui des ministres provisoires qui siégeaient de la même manière. D'ailleurs, notre gouvernement était contitutionnel d'après les opinionsnions mêmes du greffier du conseil privé, ancien secrétaire de Sir Wilfrid Laurier, et du sous-ministre de la Justice, deux officiers publics nommés par les libéraux.

LA DISSOLUTION

—On nous a reproché d'avoir dissous trop vite les Chambres et de n'y avoir pas mis assez de façons. Il aurait fallu faire venir le gouverneur-général et faire lire un discours du Trône. Ils reprochent cela au gouvernement. Et ils disent qu'il n'y a plus de gouvernement. Quand le gouverneur-géséral signa l'avis de dissolution, le Parlement n'existatit plus à cette seconde même. En 1911, Laurier a fait la même chose. (Appls.)

LA QUESTION TARIFAIRE

—Il se fait un peu tard, messieurs, mais il est une question que j'aimerais traiter, c'est celle du tarif. Nous devons avoir un tarif qui protègera le Canada contre ses voisins, qui empêchera le colosse de nous ruiner. Aux Etats-Unis, le tarif n'est plus une question politique, c'est une chose admise.

Mais il n'y a rien de plus normal et de plus plausible que de se protéger et de protéger les siens contre l'étranger. Est-ce qu'un pays de 10,000,000 de population peut dire au monde entier: Venez ruiner nos industries; on va les raser. C'est ce que disent les libéraux et ils continuent: On va les raser; ça ne fait rien. L'important, c'est de nous conserver M. Forke. Les libéraux n'ont pas vu notre assemblée de 30,000 personnes à Saint-Sauveur. **M. King passera droit à Québec sans arrêter.** Il a peut-être raison, car l'industrie de la chaussure est pratiquement morte en cette ville. Il y a une grève et les patrons disent: Nous ne pouvons vous payer plus, ouvriers, nous sommes ruinés.

GOUVERNER, C'EST PREVOIR

—Gouverner, c'est prévoir. Le 14 septembre, appliquez cette maxime. A ce moment chacun des électeurs deviendra pour un instant le gouvernement. Comme ce devoir est important, que c'est un privilège à nul autre pareil, il convenait de voir à ce que les électeurs seuls aient le droit de l'exercer et à ce qu'il n'y ait pas de vol.

LES FAUX NOMS SUR LES LISTES

—J'ai entrepris, malgré les ennuis et les injures, de nettoyer les listes électorales de leurs faux noms. J'ai déclaré qu'aucune injustice ne serait commise. Tous ceux qui étaient qualifiés ont pu se faire réinscrire. Est-ce que ce travail a été inutile? Non, nous nous sommes aperçus qu'il y avait sur les listes des milliers de noms qui n'avaient aucun droit d'y être; des noms de personnes qui n'ont jamais existé. Dans un seul coin du comté de Jacques-Carteir, il y avait au delà de mille noms de personnes qui ne résidaient pas là, qui n'étaient pas qualifiées.

Samedi dernier, un seul reviseur a retranché au-delà de 300 faux noms. Le lundi suivant, il en retranchait plus de 700. Et c'étaient des noms de personnes qui restaient où? sur des lots vacants, dans des maisons en construction et même sur des poteaux! (appls.).

CRIS DES LIBERAUX

—"Les libéraux crient: On veut défranchiser les électeurs! Mais qu'ils aillent donc dire cela aux gens de Ville-Emard. On va rire d'eux. Ils savent bien ce que ce sont que des "poteaux". Car ils en ont scié au-delà d'un millier. Cette année, les .lecteurs vont voter, mais non les poteaux. (appls.). Je m'incline devant l'électeur, mais non pas devant le poteau!

APPEL AUX ELECTEURS

L'hon. M. Patenaude termina:

—Je vous ai retenu un peu longtemps. Mais je suis habitué à travailler nuit et jour et je ne différencie plus le jour de la nuit. Je dois m'absenter trop souvent, hélas! du comté. Pendant que je suis absent, travaillez un peu. Je travaille 15 heures par jour. Travaillez 15 minutes d'ici au 14, chaque jour, et vous serez surpris du résultat. Si j'en crois les informations de bonne source que je reçois, le gouvernement sera maintenu au pouvoir par une substantielle majorité. (appls.). Je désirerais alors que notre province, abandonnant la voie d'évitement, entre dans la grande route, et c'est pourquoi, je ne sais si j'exige trop, je vous demanderais de me supporter dans cette lutte.

ALLAN BRAY, M.P.P.

M. Allan Bray, député de Saint-Henri aup rovincial, fut le premier orateur. Il déclara d'abord qu'en étudiant la politique actuelle, la condamnation du parti libéral par leurs propres amis à Ottawa, et les scandales qui se sont fait jour, il ne peut approuver la cause du libéralisme en la présente campagne.

M. PATENAUDE EN 1917

En 1917, déclara M. Bray, M. Patenaude ne s'occupait pas des honneurs, mais il laissait tous les honneurs pour garder son honneur. En 1925, il se présentait devant vous avec la même politique qu'en 1917. Mais son chef d'aujourd'hui n'avait pas les mêmes vues sur les questions impériales. Le chef est venu vers les idées de M. Patenaude. M. Patenaude lui a alors serré la main. J'ai connu l'honnêteté de M. Patenaude en s'égeant à Québec et quand je viens endosser ici la politique de M. Patenaude, je le fais loyalement, car je sais que ses idées sont les meilleures. (Appl.)

LA PROTECTION

"Je suis pour le parti conservateur à Ottawa parce que M. Patenaude s'est dévoué pour les citoyens de la province de Québec, parce que ce parti est favorable à la protection. Quand nous regardons de l'autre côté de la ligne 45e, on voit des industries monstres. Ici, nous sommes encore des humbles. Si nous ne nous protégeons pas contre les Américains, nous serons écrasés. C'est pourquoi quand nous considérons que depuis 5 ans au-delà d'un demi-million de nos concitoyens sont partis pour les Etats-Unis, nous ne pouvons faire autrement que de crier: "Il nous faut la protection!" Les gens, machinistes, s'en vont à Détroit pour gagner $8 à $10 par jour chez Ford. Si nous avions la protection, nous pourrions dire à nos fils: Restez ici, on fabriquera des autos et vous aurez de $8 à $10 par jour de salaire. Ayons la protection, gardons chez-nous notre population, cette population se multipliera alors, de nouveaux édifices seront nécessaires et on ne parlera plus de la Société S.-Vincent de Paul.

VOTEZ POUR M. PATENAUDE

"La politique du pays doit être le Canada pour les Canadiens. Protégeons-nous en protégeant l'ouvrier. Je termine. Mais auparavant je vous demande de supporter l'hon. M. Patenaude qui arrive de Québec. Ses messages sont pleins d'espérance. Le député de Saint-Sauveur, M. Bertrand, vient d'endosser la politique de M. Patenaude. (appls.)

M. Bertrand demande aux ouvriers de voter pour le ministre de la Justice et pour M. C. J. Lockwell, candidat conservateur en ce comté. Et M. Lockwell sera élu le 14 septembre prochain."

M. HENRI HUNTER

Le second orateur est M. Henri Hunter, ouvrier.

Il y a 3 ans, déclara M. Hunter, je vous demandais d'élire comme échevin M. Alfred Legault, organisateur des libéraux. Je crois qu'il fait un bon échevin. Me permettez-vous ce soir de revenir au milieu de vous pour vous demander d'élire un homme des plus dignes dans la personne de M. Patenaude? (appls).

Un auditeur crie:

—Oui, oui, on va l'élire.

ALFRED LEGAULT

M. Hunter continue:

M. Legault crie actuellement au vol. Pourquoi? parce que nous avons épuré les listes, (appls.) Dans sa lutte électorale à l'échevinagé il n'a pas montré tant de scrupules parce que ça faisait son affaire.

Parlant de protection, M. Hunter dit:

LES INDUSTRIES

Cette question est peut-être ennuyeuse. Les libéraux n'en parlent pas parce que c'est gênant. L'est n'est pas intéressé du tout à se laisser gouverner par quelques députés progressistes de l'ouest qui veulent le libre échange, le libre échange qui fera fermer les fabriques. C'est l'est qui paie le plus de taxes. Il serait donc injuste que nous nous laissions dominer par l'ouest. Nous ne voulons pas ruiner les progressistes. Mais ce qu'il nous faut, c'est une politique stable dans tout le Dominion, politique qui alliera à la fois les intérêts de l'ouest et ceux de l'est.

"L'industrie péricliite poursuivit M. Hunter. Les capitalistes, voyant le tarif pirouetter, monter et baisser, ne savent que faire. Ils hésitent, et pendant ce temps les ouvriers chôment. (Appls).

M. Hunter dit que le marché de la quincaillerie est inondé de produits américains parce que nous n'avons pas de protection.

M. Rhéaume, dit-il, nous trouve tristes, sombres et larmoyants parce que nous parlons sérieusement. Mais ce dont nous avons besoin à Ottawa ce n'est pas de farceurs mais d'hommes sérieux. (Appls.)

L'INSULTE

M. Hunter termina:

Est-il just de donner le pouvoir à des hommes qui insultent et vilipendent des hommes dignes. Envoyez à Ottawa M. Patenaude et vengez-le des insultes de ses adversaires."

M. JULES LARAMEE

M. Jules Laramée succéda à M. Hunter sur l'estrade:

"Je suis en faveur de M. Patenaude, débuta l'orateur, parce qu'outre son honnêteté, il a le courage et la crânerie. Aussi quand il est sorti de sa tente et a arboré son drapeau d'indépendance, il m'a plu. Maintenant que le chef du parti conservateur a défini clairement sa politique de guerre et que M. Patenaude lui a serré la main, il m'a plu encore. (Appls.) Aujourd'hui je suis encore en sa faveur et je n'en ai pas honte. (Appls.) Mais j'ai honte d'entendre des adversaires lui jeter à la face de la boue et l'appeler Judas Iscarioté et Serpent.

—Honte! Honte! cri-t-on.

AU-DESSUS DES INSULTES

M. Patenaude est au-dessus de ces insultes, parce qu'il a l'appui des honnêtes gens et même de ses adversaires bien pensants. On a même comparé M. Patenaude à une prostituée, j'ai eu un luisant d'honnêteté et de justice. Quand un journal (Le "Devoir") a dit que M. Patenaude avait dansé la danse du ventre, je me suis révolté. Mais la **scène biblique de Rhéaume a été mal interprétée par les libéraux.** Il y avait dans cette scène Jean-Baptiste, qu'on appela le Sauveur, le précurseur. Et M. Patenaude est aussi un sauveur. (Applaudissements prolongés.)

ENQUETE DES DOUANES

M. Laramée poursuivit:

—En suivant les rapports des assemblées j'ai vu que nos adversaires disaient que rien n'avait été fait depuis la dernière session qui mérite discussion, sauf la fameuse question constitutionnelle. Mais, et l'enquête des douanes! J'ai étudié, et voici le résultat de mon étude: L'enquête des douanes est-elle un truc d'élection? Non. Pourquoi? parce que cette enquête a démontré que depuis 3 ou 4 ans un état de choses alarmant existait. Des industriels, des commerçants ont jeté le cri d'alarme et ont formé une association: la Commercial Protective Association. Ce n'étaient point des politiciens. Les officiers publics laissaient passer des marchandises en contrebande et recevaient une partie du profit du contrebandier. Les ministres connaissaient-ils la situation? Oui, car l'association de protection a envoyé à M. King une délégation. Tout fut alors exposé en détail. On prouva que les officiers supérieurs étaient les coupables et aussi les subalternes. Que fit alors le gouvernement? Rien. Maintenant on appelle tout cela des peccadiles. On dit que la contrebande a toujours existé. Oui, mais non la contrebande organisée en gros au profit des hommes publics libéraux. Jamais dans le passé les industriels et les marchands n'ont autant perdu d'argent à cause de la contrebande.

En terminant, M. Laramée déclara s'empresser de présenter de nouveau ses hommages à l'hon. M. Patenaude.

LES PROPRIETAIRES DE SAINTE-CUNEGONDE DEMANDENT LA RECONSTRUCTION DE L'ACADEMIE

Ils ont tous signé une requête dans ce sens et l'adressent à la commission d'enquête.

ET LES LOCATAIRES

La commission scolaire du district ouest, a étudié, hier après-midi, en séance régulière une requête portant cinq sent signatures, c'est-à-dire les noms de tous les propriétaires de la paroisse Sainte-Cunégonde. La requête a été soumise à la commission par M. Ernest Gosselin, commissaire, qui a déclaré que les locataires étaient à en signer une semblable et qu'en somme toute la population de la paroisse Sainte-Cunégonde demandait la reconstruction de l'école des filles, rue Albert. Les citoyens, propriétaires payeurs de taxes, les locataires, toute la population demande instamment à la commission d'enquête royale sur la question scolaire à Montréal, de donner aux enfants une école evonvenable.

Et lors de la retraite ecclésiastique, tenue en août dernier, S. G. Mgr Georges Gauthier, archevêque administrateur, félicitait le curé, M. l'abbé Paiement pour la ligne de conduite tenue dans cette enquête et de ses instances auprès de la commission. Il a même dit que l'exemple de M. l'abbé Paiement devrait être suivie par ceux qui sont dans la même situation.

La requête en question a pour titre: Requête respectueuse aux honorables membres de la commission d'enquête sur les écoles catholiques de Montréal.

Elle se lit comme suit:

"A l'honorable Sir Lomer Gouin et aux autres membres de la commission,

Honorables Messieurs,

"Aattendu les délibérations de votre honorable commission sur le problème scolaire de la ville de Montréal;

"Aattendu l'étude approfondie qu'elle est à faire du cas de l'académie de la rue Albert, paroisse Sainte-Cunégonde, académie fréquentée par nos jeunes filles;

"Nous propriétaires de Sainte-Cunégonde, soussignés, déclarons que loin d'être opposés à la reconstruction de l'académie, nous venons la solliciter, l'école étant, à notre jugement, absolument impropre à l'éducation et à la santé de nos enfants.

"En foi de quoi nous avons signé.

Suit la signature de tous les paroissiens de Sainte-Cunégonde, propriétaires et même des successions.

Il convient de dire à la suite de ce fait que la population de l'académie Sainte-Cunégonde, filles, n'a pas varié avec l'ouverture des classes cette année. Il arrivera probablement qu'elle augmentera ces jours prochains puisque l'inscription dans les écoles se fait régulièrement jusqu'au 15 de septembre.

LE DOCTEUR GUERIN TIENT UNE ASSEMBLEE A VERDUN HIER SOIR

Il a parlé de la question constitutionnelle.

L'honorable docteur J.-J. Guerin, candidat libéral dans la division Sainte-Anne, a tenu hier soir une assemblée à Verdun. Le docteur Guerin traita surtout de la question constitutionnelle. Il fit une revue de l'histoire constitutionnelle du pays, et il tenta de démontrer par cela que l'acte de l'honorable Arthur Meighen était inconstitutionnel.

Le docteur Guerin parla aussi de la question des écoles de l'Alberta.

Il affirma avec le plus grand sérieux qu'un vote pour l'honorable Arthur Meighen était un vote pour l'abolition de la langue française et la disparition du système scolaire de la province de Québec.

Le sénateur Dandurand s'attaqua à la loi des élections en temps de guerre de 1917 et critiqua l'action du gouverneur qui avait accordé la dissolution à M. Meighen après l'avoir refusé à M. King.

Les autres orateurs furent: MM. J. H. Dillon, député à la Législature, le docteur Eugène Thibault, M. Louis Morin, Me Philippe Monette, avocat et P. M. Devlin.

M. J.-A.-A. Leclaire, ancien maire de Verdun, reprocha à la presse conservatrice de ne pas publier de comptes-rendus de ses discours.

L'échevin Casimir Allard et M. Leslie O'Bream présidaient.

Jeudi c'est le jour de l'An des juifs

La colonie juive de Montréal, le peuple juif dans le monde entier célébreront jeudi, ce qui est appelé Rosh Hashana, ou le nouvel an. Ce premier jour de l'année est appelé Tishri. Le mois de janvier est une série de fêtes et de conges. Le Rosh Hashana est le jour où les juifs qui ont eu une conduite exemplaire, sont inscrits pour une autre année dans le grand livre de Dieu.

Le Yom Kippur est le jour où le sort de chacun des juifs est fixé.

C'est la coutume chez les juifs d'envoyer des messages à tous les parents et amis. Cette année des arrangements spéciaux ont été pris avec la compagnie du télégraphe National. Les télégrammes devront être entre les mains de la compagnie avant la fête pour être expédiés le jour de la célébration.

Pour remarques diffamatoires

OTTAWA 4. (Du correspondant de la "Patrie".) — M. Henry Antiss, marchand de fruits d'Ottawa, réclame $5,000 de M. Edmond Pelletier de Hull, pour remarques diffamatoires. Ce dernier aurait employé les mots "croche et voleur".

Il demande à être envoyé au pénitencier

OTTAWA 4. (Du correspondant de la "Patrie".) — Ovila Désormeaux et Lionel Livernois, de Hull ont été condamnés respectivement, à 12 et 18 mois de prison, par le magistrat Achim, à Hull, sur l'accusation d'avoir fait la traite des blanches. Livernois demanda au magistrat de porter sa sentence à deux ans au lieu de 18 mois afin d'être envoyé au pénitencier de Saint-Vincent de Paul.

Gare du Pacifique incendiée à Gracefield

OTTAWA 4. (Du correspondant d'un "Patrie".) — La gare du Pacifique Canadien à Gracefield dans la Gatineau a été détruite hier par le feu. C'était un édifice en bois construit il y a une trentaine d'années. Les pertes sont de $12,000. A Aylmer le feu a causé $10,000 de dommages au restaurant et à la résidence de M. R. Cardinal.

UN MALFAITEUR S'ATTAQUE A UN ANCIEN BOXEUR

Il tente de lui trancher la gorge avec un rasoir. — Pour voler $800.

Léo "Kid" Doolan, un ancien boxeur, demeurant à Bromptonville, a été attaqué à coups de rasoir hier soir vers six heures dans une maison de l'avenue Hôtel de Ville. Il a été blessé à la gorge, à la figure et aux mains. Transporté à l'hôpital Général on a dû lui faire quatorze points de suture.

Doolan a déclaré au sergent-détective Ennis qu'il causait avec un ami lorsqu'un individu entra dans la maison, sortit un rasoir de sa poche et se jetant sur lui tenta de lui trancher la gorge.

Connaissant bien l'art de se défendre, Doolan eut recours à sa science pugilistique et il parvint à faire lâcher prise à son assaillant. Celui-ci prit la fuite.

Doolan a déclaré à la police qu'il portait $800 sur lui lorsqu'il a été attaqué. Il croit qu'on voulait le dévaliser.

L'ex-pugiliste, quoique grièvement blessé s'est rendu à pied à l'hôpital Général. Il a pu quitter cette institution après avoir été pansé.

M. THEODULE RHEAUME PARLE DANS TURCOT

MM. Paul Mercier et J.-A.-A. Leclaire lui apportent leur appui.

M. Théodule Rhéaume, qui assistait au grand ralliement conservateur du Forum, l'oreille collée à son radio, expliqua hier soir en la salle de l'école Ste-Clothilde, à Turcot, que le Très Honorable Arthur Meighen fut salué par l'ex-maire de Montréal non seulement comme l'homme le plus grand du Dominion, mais le plus important du monde. Il répondit alors à M. Charles Duquette, avec le plus grand sérieux, en opposant à notre premier ministre les noms des plus célèbres politiciens en Europe, les Clemenceau, les Duncan McDonald, etc.

Au sujet de son adversaire, M. Patenaude, il a dit que jamais, depuis cent ans, un ministre a occupé cette position. Notre lutte est celle de tout un peuple qui réclame la liberté. Et il remercie ses électeurs de leur attitude en octobre dernier à son égard. Il constate que ses assemblées sont joyeuses. C'est, dit-il, que nous n'avons pas à adorer aujourd'hui ce que nous avons brûlé hier.

L'honorable M. Monty a semé dans des mauvais jours et c'est pourquoi, dans l'opinion de M. Rhéaume, son activité maintenant se trouve réduite.

Le tarif, la question constitutionnelle et les listes électorales dans la division, listes aux mains de ses adversaires, furent les principaux sujets que le candidat libéral traita hier soir.

Ont aussi parlé à cette assemblée MM. Paul Mercier, J.-A.-A. Leclaire, George Cromp, D. Saint-Maurice, A. Latreille et quelques autres.

M. GIROUX ACQUITTE A TROIS-RIVIERES

La fin d'une cause qui fit grand bruit à Trois-Rivières.

TROIS-RIVIERES, 4. (Du correspondant de la "Patrie"). — J.-H. Giroux, ex-président de la Saint-Maurice Lime Co. a été acquitté par Son Honneur le magistrat Dubeau de l'accusation de détournement portée contre lui d'une somme de $22,000. Ainsi se termine une cause qui a joui depuis une couple d'années d'une grande célébrité et qui retint l'attention de tout notre district, à cause de la gravité des accusations portées contre un homme bien connu dans le monde des affaires. M. Giroux a été également acquitté, il y a un peu plus d'un mois, de l'accusation d'avoir fait ou aidé à faire une fausse inscription. Le magistrat a déclaré hier, que d'après le témoignage des experts comptables il avait été prouvé qu'au moment où on l'accusait de détournement, J.-H. Giroux avait à son crédit une somme de $6,000.

Mtre Léon Lajoie, avocat de notre ville, était le procureur de Giroux, Mtres Lucien Gendron, Montréal, et François Désilets, Trois-Rivières, agissaient comme conseils.

Deux assemblées de M. H.-T. Carveth

M. H. T. Carveth, candidat libéral dans Mont-Royal a tenu, hier soir, deux assemblées, l'une à l'école S.-Raymond, dans Notre-Dame de Grâces et la seconde dans le Social Hall, au parc Extension.

M. Paul Mercier, ex-député de St-Henri et M. R. Devlin accompagnaient le candidat et adressèrent la parole. Les orateurs justifièrent la conduite du parti libéral et déclarèrent que le parti libéral avait, donné la prospérité au pays. Ils firent un appel en faveur de M. Carveth.

SUGGESTION DU TRESORIER PROVINCIAL

Concernant la mise en opération du "Hereford Railway" qui sera vendu prochainement.

PROPRIETE PRIVEE

SHERBROOKE, 4. (Du correspondant de la "Patrie"). — L'hon. M. Nicol vient d'adresser à l'hon. R. H. Pope, la lettre suivante:

Hon. R. H. Pope,
sénateur, Cookshire.

Cher sénateur Pope,

J'ai été informé que la "Brompton Pulp and Paper Company Limited", n'enchérira pas pour l'achat du "Hereford Railway" qui, comme vous le savez, sera vendu à Ottawa, le 8 septembre courant, conformément à la décision de la cour déchiquier, et selon l'annonce parue dans les journaux et que vous devez avoir vue.

"Je ne connais aucun autre acheteur en perspective dans le moment, et j'ai peneé vous écrire, pour que vous puissiez discuter de l'affaire directement avec le gouvernement.

"Vous avez visité le réseau avec Sir Henry Drayton, premier ministre intérimaire, dernièrement, et le gouvernement est par conséquent au fait de la situation.

"Il appert à mes yeux que le seul acheteur possible dans le moment est le Canadien National, et comme je comprends que vous avez déclaré aux électeurs demeurant le long du réseau du "Hereford Railway" que le gouvernement achèterait, j'ai cru devoir vous écrire, afin qu'il ne puisse pas y avoir de malentendu quant à la situation actuelle, car dans mon opinion aucun individu ni aucune compagnie n'enchérira pour le réseau.

A supposer que le gouvernement n'achèterait pas le chemin de fer le 8, il sera peut-être nécessaire pour les intéressés de former une compagnie locale pour acheter et opérer ce réseau selon le mode suggéré à M. Bothwell, à M. Tobin et à moi-même par le gérant-général du chemin de fer Quebec Central.

"Au cas où vous y seriez intéressé, je veux vous laisser savoir que je ferai tout en mon possible pour promouvoir pareille compagnie, parmi les municipalités intéressées, et que je souscrirai $5,000, pour l'achat du réseau, pourvu que vous, et dix autres municipalités ou citoyens intéressés, fassent de même."

Bien à vous,

Jacob Nicol.

L'hon. M. Perrault nie cette rumeur au sujet de Rouyn

QUEBEC, 4—(Presse canadienne) — "Il n'y a absolument aucun fondement dans la nouvelle publiée par le "Toronto Telegram" du 1er septembre dans laquelle il est fait mention que le gouvernement de Québec aurait autorisé l'usage d'une partie du droit de passage du chemin de fer Témiscamingue et Ontario-Nord, dans le district aurifère de Rouyn, d'après une déclaration faite aujourd'hui par l'honorable M. Perrault, ministre de la colonisation, des mines et des pêcheries, ce matin.

Le journal de Toronto disait que le gouvernement de Québec avait autorisé la main-mise pour des fins routières, d'une partie du droit de passage octroyé au gouvernement ontarien entre la frontière de l'Ontario et le centre minier de Rouyn afin d'empêcher le chemin de fer Témiscamingue de faire une extension de sa ligne de Larder Lake à Rouyn.

OTTAWA, 4 (De notre correspondant). — Le magistrat Miller, de Hull, a fixé au 10 du courant le procès préliminaire d'Odilon Lacelle, accusé d'homicide en rapport avec la mort de Léonard Oneil.

LA FETE DU TRAVAIL

Lundi prochain, 6 septembre, jour de fête légale, à l'occasion de la Fête du Travail, la "Patrie" ne sera pas publiée et les bureaux de l'administration du journal seront fermés.

AVIS

M. Adélard Crépault, 39 Avenue Taschereau, télé

La Patrie

MONTREAL, 4 SEPTEMBRE 1926

LA FETE DU TRAVAIL

A part la traditionnelle manifestation extérieure à laquelle ils nous feront assister lundi et qui nous fournira l'occasion d'admirer leurs légions imposantes, les ouvriers montréalais profiteront sans doute de la Fête du Travail pour examiner leur situation et procéder en quelque sorte à un inventaire.

Dans la noble tâche que s'impose le travail organisé pour améliorer le sort de la classe ouvrière et lui assurer, selon une expression de M. E. W. Beatty, une part plus généreuse de ce que la vie contient de joie, les progrès accomplis depuis quelques années ont-ils été satisfaisants ?

Nous invitons les travailleurs montréalais à se poser cette question et à la méditer.

Qu'ils jettent d'abord un coup d'oeil sur leurs effectifs, et ils constateront que leurs rangs se sont éclaircis. A la fin de 1921, suivant les statistiques officielles, 313,320 travailleurs étaient incorporés dans la grande armée ouvrière du Dominion; à la fin de 1924, on n'en comptait plus que 260,643. Où étaient allés plus de cinquante mille ouvriers qui se sont retirés des syndicats ? On peut sans crainte d'erreur présumer que la plupart se sont joints au défilé lamentable qui quittait le pays pour aller chercher aux Etats-Unis des conditions de vie plus favorables au modeste artisan.

Le départ d'un si grand nombre a-t-il au moins profité à ceux qui sont restés ? Une réduction d'environ 20% de la main-d'oeuvre disponible a-t-elle influencé les salaires à l'avantage du travailleur ? Non. Suivant les statistique du ministère du Travail, le chiffre-index du salaire dans les industries qui emploient le plus de bras a fléchi de 186.1 en 1921 à 174.8 en 1925, tandis que le coût de la vie est resté stable.

L'armée ouvrière est décimée, et les ouvriers montréalais sont pécuniairement dans une position sensiblement moins bonne qu'il y a cinq ans.

Voilà ce que les ouvriers montréalais doivent s'appliquer à réaliser, s'ils veulent opérer leur salut.

Les unions ouvrières peuvent-elles réagir contre ces conditions-là et les corriger ?

Non et oui. Il n'est pas au pouvoir du travail organisé de forcer les employeurs à améliorer l'emploi ou à relever les salaires lorsque l'industrie n'est pas rémunératrice pour celui qui y a engagé ses capitaux.

Mais il est au pouvoir de la classe ouvrière de forcer la main de nos gouvernants afin que l'industrie devienne payante, et, lorsque l'industrie sera lucrative et florissante, les ouvriers auront le pouvoir d'exiger une meilleure rémunération et l'obtiendront sans lutte, parce que l'employeur **aura les moyens de payer.**

C'est le moment pour les travailleurs montréalais de concentrer leur attention sur les conditions que nous venons d'exposer et d'en tirer les conclusions conformes à leur intérêt et à l'intérêt de leur famille.

Si les ouvriers — qui sont les premiers intéressés — refusent d'aider par leur vote l'industrie nationale à reprendre son élan à la faveur d'une protection douanière rationnelle qui conservera au producteur canadien le marché canadien, ils auront pour quatre ou cinq ans à venir à lutter et lutteront vainement pour surmonter les conditions qui, à l'heure actuelle, les privent du légitime rendement de leur labeur.

Comme on fait son lit on se couche, dit le proverbe. Les ouvriers du Canada feront leur lit le 14 septembre.

HISTOIRE DE CROQUEMITAINE

Le "Devoir" en se dépouillant du nationalisme pour reprendre sa vieille peau libérale, n'a cependant rien perdu de ses vieilles habitudes. C'est ainsi qu'il persiste à parler au bon public qu'il prétend éclairer ou sauver comme s'il s'adressait à des bambins. Rien ne ressemble plus en effet à des contes de croquemitaine que toutes ces sornettes qu'il s'est repris à rabâcher sur le spectre de la guerre et sur la prétendue fureur homicide de M. Meighen. S'il n'avait pas été de tout temps imperméable à la reflexion, il se serait rendu compte qu'il y a tout de même certaines couleuvres qu'on ne fait pas avaler à des gens d'un certain âge et surtout d'un certain bon sens. Essayer de faire passer M. Meighen pour un buveur de sang intrépide qui ne rêve que massacres est un trait tellement chargé d'idiotie qu'il en perd toute valeur.

Aussi n'est-il pas difficile de comprendre pourquoi le chef du parti conservateur, à l'assemblée du Forum, mardi soir, ne s'est arrêté qu'un court instant à ces attaques aussi malhonnêtes que puériles. Il lui suffisait d'ailleurs d'un mot pour en montrer l'inanité et pour en dévoiler l'inoffensive malice. Ainsi que nous l'a renvoyé dans son journal l'un de ses blafards reflets, M. Bourassa qui avait compté sur une plus longue attention, en a été vivement déçu, mais personne autre ne songera à en faire un sérieux reproche à M. Meighen qui, ce soir-là surtout, avait d'autres chats à fouetter que les matous en folie du "Devoir".

Dans la circonstance M. Bourassa ne fait que mettre au service de sa dupe du jour, M. Mackenzie King, une de ses plus vieilles rengaines, la rengaine anti-impérialiste. Comme s'il ne savait pas que tous les Canadiens tiennent autant que lui et peut-être plus que lui à l'intégrité de notre autonomie nationale, il s'est fait depuis longtemps une spécialité de nous sauver malgré nous du Moloch britannique. Cela est devenu une véritable monomanie. Il ne peut pas passer un seul jour sans éprouver le besoin physique de lever la patte sur la muraille impériale

Comme fait un toutou qu'on lâche le matin.

Le mot Empire lui tape littéralement sur le cerveau et il ne peut l'entendre sans entrer dans une rage hystérique.

L'on raconte que le soldat Pitou ayant ainsi commencé la lettre qu'il destinait à sa payse: "Je vous écris sous l'empire d'un grand ennui", son capitaine, qui lisait par-dessus son épaule, lui en fit des reproches amers et l'obligea à modifier dans le sens républicain cette phrase pourtant bien innocente. On peut compter que le 14 septembre prochain, lorsque le vent d'une saine opinion aura balayé comme une baraque de foire le léger échafaudage de leurs illusions, les maniaques du "Devoir", restés fidèles malgré tout à la phobie que le maître leur a inoculée, ne voudront pas se reconnaître, même in petto, sous l'empire d'un grand ennui. Ils ne seront que sous le Dominion d'un grand ennui, et ils l'auront déjà bigrement mérité.

LA TERREUR A LA POSTE

Pendant les deux mois qui ont précédé l'élection de 1925, les chefs de service, au bureau de poste de Montréal, étaient tout sourire et tout indulgence à l'égard de leurs subalternes. L'autorité même du maître de poste, M. Victor Gaudet, était soudainement devenue bénévole. Tous ces fonctionnaires supérieurs sont des libéraux, et ils voulaient tenir le personnel en bonne humeur pour l'induire à voter pour le gouvernement King — en faisant oublier momentanément la façon dont les employés des Postes ont été traités par le gouvernement King.

Depuis quelque temps, et quoique les fonctionnaires supérieurs soient les mêmes que l'année dernière, le personnel est conduit avec un bras de fer. Jamais la discipline — qui est chose nécessaire, chacun l'admet — n'a été appliquée avec une pareille rigueur. Les employés sont tenus d'observer au travail le plus religieux silence, ils sont cavalièrement bousculés, et le plus léger manquement, souvent involontaire et inévitable, leur attire les plus dures réprimandes souvent accompagnées de menaces. Et l'on a fait circuler ce canard que le gouvernement se propose de discontinuer le paiement des salaires en cas de maladie.

La présente attitude des hauts fonctionnaires de l'hôtel des postes est une manoeuvre visant à faire trouver au personnel qu'il est encore plus mal traité par le gouvernement conservateur qu'il ne l'était par l'ancien régime, et par conséquent de l'induire à voter en faveur des libéraux.

Nous dénonçons cette manoeuvre pour que M. Victor Gaudet y mette fin.

Non seulement M. Gaudet, comme fonctionnaire, doit, au nom de la décence, s'abstenir de faire de la politique dans son service, mais c'est son devoir d'empêcher que ses subalternes n'en fassent.

Les employés des postes sont fort mal rémunérés. Il est révoltant de leur voir par surcroît infliger ces mesquines persécutions qu'ils ont eu à souffrir depuis quelque temps.

L'ABYSSINIE

Pays des mages et des hommes bronzés aux traits réguliers, dont l'ascendance reste mystérieuse, on avait accoutumé de penser que l'Ethiopie que d'autres nomment l'Abyssinie, ne pouvait intéresser que la légende. On se complaisait dans les anciennes traditions, on rappelait le souvenir prestigieux du premier Menelik, qui se prétendait fils de Salomon et de la reine de Saba, et l'on cherchait avec intérêt les signes d'une civilisation extrêmement curieuse dont l'expression, à partir de tel moment pas trop éloigné de nous, devient indéchiffrable comme son langage. Pareil pays ne pouvait intéresser, tout au plus, que les archéologues, les écrivains, et aussi les missionnaires.

Ce n'est que vers le milieu du siècle dernier que les hommes pratiques, — il se trouve que ce furent des Anglais, — commencèrent à remarquer la position avantageuse de ce pays sur la carte. Par des voyageurs, ils apprirent à connaître les ressources inexploitées de la région. Et avec le développement surtout des empires modernes, et l'expansion coloniale des grandes puissances, il apparut que l'Abyssinie constituait une avenue nécessaire et occupait une position tactique de première importance.

Entretemps, travaillées par les intérêts européens qui se disputaient déjà chez elles, les diverses tribus s'agitèrent. Il n'en fallait pas plus pour favoriser l'ambition d'un aventurier qui finit par s'imposer, et se fit couronner négus sous le nom de Théodore.

Mais les hommes pratiques ne pouvaient le voir sans inquiétude, car cela dérangerait leurs plans. La situation s'aggrava jusqu'au jour où le négus laissa éclater sa haine contre les étrangers, emprisonnant nombre d'entre eux. Les représentations diplomatiques furent inutiles. Il fallut l'argument des armes. L'Angleterre, ayant eu raison du despote, prit pied à terre dans le pays.

Un peu plus tard, l'Italie intervint à son tour. Le fameux voyageur Bianchi fut mis à mort. Il n'en fallut pas plus pour faire réaliser tous les intérêts que le royaume de Victor Emmanuel possédait sur les confins de la mer Rouge, comme les Anglais l'avaient déjà réalisé sur les bords du Nil. Il en coûta cher aux Italiens. Le désastre de Sahati reste l'une des pages les plus tristes de leur histoire. Mais ils revinrent en force, et ils regagnèrent un précieux avantage en obtenant pratiquement le protectorat du pays. Mais Menelik ne fut pas lent à répudier ce traité, et il en résulta un nouvel échec pour les armes italiennes. La convention d'Addis-Abeba, qui suivit, rétablit l'indépendance complète de l'Abyssinie. Et Menelik régna, entouré de conseillers russes et français.

Il y eut, cependant, un compromis par lequel l'Abyssinie abandonnait à l'Italie une bande de territoire de 180 milles sur la côte. Incidemment, l'Angleterre faisait à son tour preuve de générosité et concédait à Ménélik une partie du Somali.

Ces détails historiques ne sont pas hors de propos pour comprendre les difficultés qui viennent de surgir, à la suite du traité conclu entre l'Angleterre et l'Italie. Celle-ci promet de ne pas entraver les travaux d'irrigation des Anglais, non plus que d'autres entreprises à eux, pourvu que ceux-ci réciproquent et permettent la continuation du chemin de fer italien. Ceci d'accord avec le gouvernement d'Abyssinie, s'empresse-t-on de dire, et sans que soit en rien menacée l'indépendance économique du pays. Des assurances officielles, à ce sujet, furent données de part et d'autres. Mais elles ne cadrent guère avec la protestation qui parvient à la ligue des nations.

Et c'est pourquoi l'Abyssinie, sortie du domaine de la légende, va maintenant occuper les rêves et les veilles des hommes d'état qui sont à Genève, comme elle intéresse depuis quelque temps les plus froids réalistes des diverses chancelleries.

APPELS AUX PASSIONS

La région des Trois-Rivières offre évidemment aux hâbleurs libéraux un champ fertile pour l'exploitation des pires préjugés.

Nous avons cité l'autre jour quelques-unes des paroles vitrioliques du maire Bettez à l'endroit de l'hon. M. Meighen qu'il tient responsable de la guerre. Ce brave M. Bettez accuse le premier ministre d'être un ennemi des Canadiens-français et un impérialiste enragé prêt à livrer le pays à l'Angleterre. Nous avons également fait allusion aux sorties violentes de ses amis au sujet des écoles de l'Alberta.

Dans le comté de Champlain, c'est à peu près la même chanson. M. Dessauniers et ses amis libéraux font une exploitation scandaleuse de la question des terres albertaines et de la participation du Canada aux guerres de l'empire.

A Grand'Mère M. Dessauniers a tenu le langage que voici:

"Dans la question des ressources de l'Alberta un vent de fanatisme a mis l'oeuvre de nos pères en danger. Les loges orangistes ont rugi de colère devant les droits accordés justement à la minorité albertaine par une clause spéciale insérée par le gouvernement King et assurant à nos compatriotes de là-bas l'usage de leur langue et de l'enseignement de la religion catholique dans leurs écoles."

M. Dessauniers ne sait pas du tout ce dont il parle, mais il est convaincu que c'est là un moyen sûr de tromper la bonne foi des électeurs de Champlain. Qu'il cite donc, ce pêcheur en eau trouble, les opinions de quelques Canadiens-français ne vue de l'Alberta ou les volontés des autorités religieuses de cette province sur la situation scolaire en cette province!

Si M. Dessauniers et ses accolytes étaient sincères, ils diraient aux électeurs de Champlain pourquoi M. King, qu'il représente comme le protecteur des droits des minorités, n'a pas demandé au parlement de se prononcer sur l'arrangement qu'il a voulu imposer à la législature de l'Alberta. Du humbug, toujours du humbug, comme pour la prétendue violation de la constitution!

"Il y aurait danger à envoyer M. Meighen à la conférence impériale", s'est écrié M. Cannon.

Ce serait très bien sans doute si M. Cannon lui-même était chargé aux frais de l'Etat, va sans dire, d'aller à Londres.

Cette campagne de fourberie, d'appels au xpréjugés et aux passions n'est-elle pas assez odieuse?

Au moment même où les hâbleurs libéraux dénonçaient l'impérialisme de M. Meighen, ce dernier disait à Mégantic les paroles réconfortantes que voici:

"Loin de vouloir exposer dans l'avenir le Canada à une guerre quelconque, mon plus ardent désir est de préserver la paix. Je vous demande de croire que je suis un Canadien et que j'ai au moins une dose ordinaire de sens commun, je vous dis que personne ne partage plus ardemment que moi le désir qui fait vibrer la poitrine de tous les enfants du Canada que ce Dominion ait vu sa dernière guerre. Nous n'avons jamais voulu la guerre, nous n'y sommes entrés que parce que nous avons cru que nous devions le faire pour assurer notre propre salut, nous avons cru que nous ne pouvions pas honorablement prendre d'autre alternative. Les conservateurs n'avaient qu'un seul objectif en vue, à ce sujet, que l'influence du Canada dans les conseils de l'empire et dans les conseils du monde devraient tendre à la préservation de la paix. Si le Canada a signé un traité ou en signe un, ce traité nous devons l'honorer, mais le Canada doit demeurer aussi libre qu'il soit possible de toutes les obligations, laissant ce Dominion décider ce que sera notre participation, ce qui formera notre devoir. J'ai confiance que le peuple du Canada sera capable de mesurer ses devoirs de déterminer sa propre participation."

Est-ce un homme dangereux, un croquemitaine, un monstre qui tient un langage empreint de tant de douceur et de mansuétude? Le Canada restera maître de sa destinée, voilà l'attitude que M. Meighen entend garder et défendre.

Ce n'est pas là ce qui disent les candidats de M. King dans la ville de Toronto. Ils accusent M. Meighen de porter un coup mortel à l'empire en déclarant que désormais pas un soldat canadien ne sera envoyé à l'étranger sans le consentement du peuple régulièrement consulté. C'est la position que M. Meighen a prise à Hamilton, dans Bagot, à Montréal.

Lisons dans le texte même la déclaration des candidats libéraux de la ville de Toronto:

"Doubt as to what action the people and Parliament of Canada would take in any emergency threatening the Empire's safety was never imagined until the calculated Hamilton speech of the Right Hon. Arthur Meighen on the eve of a by-election in Bagot. The undersigned feel that no British subject who has made or is willing to make sacrifices for the Empire can palliate or ignore the continuing evil that must arise from the entirely mischievous proposal contained in tha Hamilton speech. That speech, deliberately uttered by an aspirant for the Premiership, is the worst blow ever struck in a British Dominion by a public man against the solidarity of the Empire."

Est-ce clair, assez précis?

N'y blâme-t-on pas M. Meighen assez sévèrement de placer au-dessus de tout l'autonomie du Canada?

Et l'on voit des Dessauniers et des Bettez crier des injures au premier ministre et l'accuser de sacrifier les intérêts du peuple canadien!

EXPLOITATION CRIMINELLE

Dans une petite feuille locale insignifiante et toujours à plat ventre devant ses idoles, un rouge du comté de Shefford qui a l'audace de se qualifier de patriote exploite la mort du regretté M. Georges Boivin. "Ils l'ont tué!" s'écrie-t-il. Ce sont les conservateurs qui ont causé l'attaque aiguë d'appendicite à laquelle l'ex-ministre des douanes a succombé à Philadelphie où il assistait à la convention des Chevaliers de Colomb !

Est-il possible de commettre une plus odieuse fourberie ?

Dans un de ses discours aux Trois-Rivières, le maire Bettez, candidat libéral, a traité M. Meighen d'hypocrite et de lâche. "Méfiez-vous, dit-il, des impérialistes anglais comme le gouverneur qui a accordé à M. Meighen la dissolution des Chambres afin qu'il aille nous lier à eux. Qui dit que dans un avenir rapproché vos fils ne seront pas appelés à se battre contre la France même ? Quand les Canadiens tombaient sur les champs de bataille, M. Meighen enrichissait ses amis."

M. Bettez ajoutait lui aussi, à la suite du faux patriote de Waterloo: "Ce sont les conservateurs qui ont fait mourir M. Boivin, ce sont des lâches, de sales individus."

Le "Soleil" met ses lecteurs en garde contre l'impérialisme de M. Meighen. "Une conférence impériale est proche, dit-il. A ces réunions il est toujours question de la défense de l'empire et de la participation du Canada aux guerres impériales. Plus d'un esprit renseigné pense que le coup d'Etat machiné par M. Meighen a été inspiré par le désir des impérialisants de Londres d'avoir le chef tory canadien à cette conférence. M. Meighen est un impérialiste à tout crin; c'est le politicien le plus dangereux que nous ayons eu."

Que pensez-vous, braves lecteurs qui, dans le calme de votre conscience suivez les phases de la présente campagne électorale, d'un pareil dévergondage de mensonges et de vilénies ?

Il n'y a qu'un mot, n'est-ce pas? pour qualifier la conduite des politiciens sans vergogne qui parcourent ainsi notre province avec des paroles de haine à la bouche, soulevant les pires préjugés et faisant appel aux plus redoutables passions, et ce mot c'est: canaillerie.

A cette exploitation criminelle des plus bas instincts de la population nous pouvons fort heureusement opposer les paroles éloquentes de conciliation et de concorde que l'hon. M. Patenaude prononce dans les divers comtés où il va prêcher l'évangile conservateur.

OU SONT NOS VRAIS AMIS ?

M. MacPherson, C.R., qui brigue les suffrages dans Portage-la-Prairie contre l'hon. M. Meighen, est un libéral de l'école de Norris. Il est, avec M. Norris, l'un des auteurs de la spoliation des droits des Canadiens-français du Manitoba. Il a contribué à faire disparaître des écoles tout insigne réligieux et à abolir l'enseignement du français.

M. MacPherson est l'un des candidats sur lesquels M. King fonde le plus d'espoir. Il lui réserve sans doute un portefeuille s'il revient au pouvoir, comme il avait promis de prendre M. Norris dans son cabinet, et les électeurs de Winnipeg ne lui avaient pas préféré l'hon. R. Rogers, l'ami sincère de nos compatriotes.

M. MacPherson est un ennemi avéré de notre langue et notre religion. C'est l'ami de M. King, de M. Cardin, de M. Lapointe, de M. Théodule Rhéaume.

Où sont nos vrais amis?

LA VOIRIE DANS ONTARIO

Des chiffres intéressants concernant les travaux de voirie ont été fournis à la réunion de l'association municipale d'Ontario, qui vient d'être tenue à Toronto, sous la présidence du maire Foster.

Le gouvernement d'Ontario a dépensé, jusqu'à présent, la somme de $94,000,000 pour la construction de grandes routes modernes. Le montant perçu sur les licences d'auto s'est élevé à $29,000,000. Du mois de mai au mois de décembre, l'an dernier, la taxe sur la gazoline a rapporté $1,976,000. Cette année, l'on espère qu'elle produira plus de $3,000,000. Le nombre des autos licenciées dans la province d'Ontario a atteint 900,000.

En 1914, le trafic sur les diverses routes de la province-soeur se composait de 59 pour cent de voitures traînées par des chevaux; aujourd'hui il n'est plus que de 2 pour cent. Le trafic par automobile est donc de 98 pour cent. L'on compte, à l'heure actuelle, 120 compagnies possédant 3,000 autobus ou camions de commerce.

Des membres du congrès ont émis l'opinion que la taxe sur la gazoline est la plus équitable que les gouvernements aient encore imposée sur le peuple. Les propriétaires d'autos s'en acquittent sans murmurer parce qu'ils comprennent que l'Etat a besoin de fonds pour construire les routes et les tenir en parfait ordre. Or, ce sont les automobilistes qui profitent le plus de l'amélioration des chemins.

NOTES

Réforme municipale. Le journal "Equity", de Shawville, comté de Pontiac, cite le cas du township Church, situé à la frontière qui sépare Pontiac et Wright, qui ne possède aucun status municipal et qui n'est qu'une "annexe" du township de Dorion. Church compte une quarantaine de familles canadiennes-françaises. Ces braves jeunes gens n'ont pas un mot à dire dans l'administration de leur township; de sorte que leurs chemins sont négligés et qu'ils se voient condamnés à vivre dans des conditons absolument défavorables. Cependant, les terres qu'ils cultivent sont excellentes et donnent de bons rendements. Pourquoi les autorités provinciales ne mettent-elles point fin à ce fâcheux état de choses? Nos compatriotes de Church ont droit comme leurs voisins aux bienfaits que le progrès apporte.

* * *

L'assemblée Meighen à Québec. L'assemblée Meighen à Québec est l'événement le plus considérable de la campagne électorale, écrit-on de Québec. Les libéraux aimaient à dire que la foule ne portait guère intérêt à la lutte actuelle. Peut-être, en ce qui les concerne. Mais, quant à la cause que représente le premier ministre, il est évident que l'électorat canadien-français la suit avec admiration, intelligence, et une sympathie vivante. Il n'y a pas de machine qui soit capable d'enrayer une vague populaire comme celle qui se prépare en cette province et qui ébranlera pour longtemps la nef mal dirigée du parti libéral.

* * *

Un facteur nécessaire. La "Tribune" de Winnipeg se réjouit de voir que le "Patrie" a entrepris de détruire la légende qui veut que M. Meighen soit l'ennemi des Canadiens-français "Cette légende, dit le journal manitobain", a été créée par les feuilles libérales qui, comme le "Canada" et le "Soleil", ne reculent devant rien pour noircir le caractère des chefs conservateurs; le mensonge et la calomnie, les préjugés, sont leurs armes préférées. La "Patrie" ouvrira les yeux des gens que les organes libéraux aveuglent et bernent à plaisir avec de fausses doctrines. La "Patrie" fera luire la vérité et dissipera les malentendus. C'est un facteur nécessaire."

* * *

Les journaux français La presse française vise à économiser le papier qui se fait bien cher. Le "Matin" le "Gaulois", le "Temps" et le "Petit Journal", se sont mis au ralenti, ne paraissant, certains jours, qu'à quatre pages. "L'Impartial Français" s'est fait hebdomadaire jusqu'au mois d'octobre. Le "Radical" limite. Le "Petit Bleu" va en faire autant, après le petit congé rituel qu'il s'octroie chaque année au cours des vacances. L'"Homme Libre" se réduit à deux pages. Parmi les périodiques, beaucoup sont entrés aussi dans la période des restrictions. Les uns ont suspendu toute publication pendant les vacances; d'autres ne paraissent que par intermittence. Il y a en a cependant qui n'ont rien changé, ni à leur contenu ni à leur périodicité.

* * *

Le record des mots On avait déjà anticonstitutionnellement qui, avant la découverte des compositions chimiques, était considéré comme le terme le plus long de la langue française. Depuis quelque temps on a inventé dans les milieux politiques, à propos de l'introduction prochaine de la Caisse d'amortissement dans la Constitution en France, un vocable nouveau: la constitutionnalisation. Mais ce n'est pas tout. De même qu'on a appelé proportionnalistes les partisans de la représentation proportionnelle, on a commencé à appeler constitutionnalisationnistes les partisans de cette mesure, et anticonstitutionnalisationnistes ses adversaires...

* * *

L'Age du renne. Vient de partir pour les régions stériles du Mackenzie, une mission de savants qui se proposent d'étudier l'élevage en grand du renne en vue de la nourriture d'une partie de l'Amérique du Nord. Végétation, climat, conditions des lieux, tout sera examiné longuement par eux. Mais n'est-ce pas un motif à philosopher sur l'éternel retour de toutes choses ici-bas que de voir le renne considéré à nouveau comme un élément actif des ressources de l'alimentation? Cet animal quasi légendaire, c'était le pasé, une évocation de roman d'aventures dans un cadre lapon, chez les Esquimaux! Et voilà qu'il est reconnu utile à nouveau. A quand sa réacclimatation dans la forêt d'Etampes et à quand les parcs de bisons dans les plaines des Etats-Unis?

A travers la presse

COMMENT TOMBENT LES GOUVERNEMENTS

Quand un gouvernement tombe, à la suite d'une élection, c'est parce que de nouveaux électeurs jettent leur dévolu du côté de l'autre parti, ou, plus souvent, parce que nombre d'électeurs, ayant appuyé le gouvernement, changent tout à coup d'idée pour quelque raison que ce soit. Et c'est ce déplacement qui renverse la majorité. Autrement, si personne ne changeait d'idée, et si chacun restait pour toujours libéral ou conservateur, suivant le cas, un gouvernement, ayant une fois obtenu la majorité, serait assuré du pouvoir à perpétuité.

C'est la défection des conservateurs, en 1896, qui amena la chute du gouvernement Tupper et porta Sir Wilfrid Laurier au pouvoir. En 1911, par contre, ce fut la défection des libéraux qui assura le triomphe de Sir Robert Borden. Et de même que M. Meighen fut battu en 1921 parce qu'il perdit l'appui des nombreux conservateurs, de même M. King, à son tour sera relégué dans l'opposition par suite de la révolte de ses propres partisans. Tel est le résultat le plus probables des élections.

* * *

POUR LE BENEFICE DES CULTIVATEURS

(La "Parole Libre")

En fermant les portes du Canada aux produits américains que nous importons trop souvent par fantaisie, le gouvernement Meighen gargera les débouchés canadiens pour le producteur canadien, il contribuera ainsi à augmenter la production canadienne et partant le pouvoir d'achat de nos cultivateurs. Tout cela est si facile à saisir que tous les électeurs canadiens qui ont entendu les déclarations de M. Meighen l'ont compris. C'est ce qui explique l'immense succès de sa campagne et lui assure d'avance le pouvoir le 14 septembre prochain.

Charlatans célèbres

L'HOMME INSENSIBLE

M. Paul Heuzé vient de démontrer, en répétant les expériences des fakirs, en se traversant les joues d'épingles et en se couchant sur des rasoirs, qu'il n'était besoin de dons spéciaux, ni d'entraînement, pour réaliser ces prodiges. Ouvrons aujourd'hui "les Charlatans célèbres", un volume qui parut en 1819. Il y est question de l'homme insensible et nous lisons:

"Le premier prodige qu'il opère, c'est de s'introduire une baguette dans l'oesophage et de la faire pénétrer dans les intestins jusqu'au "non plus ultra"; elle doit même y décrire une courbe, car elle est plus longue que le coffre du personnage, et ne laisse d'excédent à l'entrée, qu'autant qu'il en faut pour la ressaisir et la retirer. Cette grande expérience, qu'il répète matin et soir en public, doit son origine à un expédient ingénieux dont il s'avisa, dit-on, fort à propos, pour conserver ses jours, et qu'il a seulement depuis lors perfectionné: c'est ainsi qu'il se débarrassa d'une tumeur qui lui était survenue aux amygdales et qui les obstruait au point de l'étouffer. Tous les remèdes connus n'y pouvaient rien et un autre que lui en fût mort; un coup de baguette fit déguerpir le mal; il ne fallait qu'un procédé bien simple.

"Sa seconde expérience finira infailliblement par introduire parmi nous une mode nouvelle. L'homme insensible porte une épingle à sa bouche, l'enfonce dans l'une de ses joues et, de la pointe que l'on voit saillir en dehors, il forme un crochet auquel il suspend une montre. Ainsi décoré, à ne point considérer l'espèce d'ornement attaché à sa figure, on le prendrait pour un de ces coquets habitants du détroit du Prince-Guillaume ou de l'Entrée de Nootka, qui surchargent la leur de toutes sortes de bijoux. Mais, comme ces Indiens, ce n'est pas dès l'enfance que sa chair est disposée à recevoir de la parure ; c'est à l'instant même que l'homme insensible se fait l'incision. On rapporte qu'un jour quelques personnes s'étonnèrent de voir saigner la plaie et que ce grand homme prononça ces mots remarquables : "Messieurs, je suis insensible et non insanguin." On le voit enfin tenir entre ses mains une barre de fer rouge, chauffée en présence des spectateurs. Quant à cette expérience, elle est sans exemple sur toute la surface du globe, car tout le monde craint de se brûler les doigts en touchant un fer chaud.

"Ce physicien célèbre, lorsqu'il procède à ses expériences publiques, est ordinairement vêtu en Crispin, et l'on y assiste pour la bagatelle de deux sous ; encore ne paie-t-on qu'en sortant. Telle est la modique somme à laquelle je dois de pouvoir parler ici pertinemment de ce personnage."

Deux sous! A ce compte, ne jugez-vous point excessifs les prix de nos fakirs modernes ?

Jour des morts

Un jour, pour retrouver le parc du souvenir,
Tu franchiras la porte et la grille rouillée.
D'un voile de brouillard tu seras
endeuillée,
Les heures sonneront où l'été doit finir.

Dans les coffrets brisés des corolles
décloses
Des larmes d'autrefois tarderont à sécher;
Le lierre des massifs ne pourra pas cacher
La poussière des lys et la cendre des roses.

Des sapins traceront des chemins
triomphaux
Pour les masques joyeux de fêtes
impossibles;
Des brumes farderont des marbres
impassibles,
Et des baisers lointains feront frémir
les eaux.

Des arbres dépouillés lèveront leurs
mains vides,
Les feuilles sembleront des anneaux
superflus,
Des bijoux délaissés qu'on ne caresse plus
Dont l'or se ternira dans les flaques livides.

Les sables garderont un acide parfum;
La bise du regret courra sur le ciel blême;
Alors tu poseras un large chrysanthème
Comme un don fastueux sur ton coeur
défunt.

Madeleine DELBREL.

Faits et dits

Le destin méprise ceux qui l'implorent.

Hugh Walpole

Certains hommes doivent beaucoup à leur femme. Certains doivent beaucoup, à cause de leur femme.

Paul Osmans.

La vie des hommes mortels ressemble toujours à une pièce de théâtre ; mais c'est, selon les tempéraments, une pièce mal faite ou une pièce admirablement charpentée.

Abel Hermant.

De l'enfant à l'homme, la distance est si grande que l'enfant paraît à l'homme une autre personne qu'il a connue intimement, mais qui est partie et qu'il peut considérer désormais plus qu'avec désintéressement, indulgence: avec une sympathie gentille, condescendante, comme si l'on se prenait soi-même par la main.

Pierre Mille.

Le jour où l'égalité des sexes sera établie dans tous les domaines, qui sait si, ce jour-là, l'on ne verra pas poindre l'"hominisme", soit la révolte des mâles contre la laideur endurée si longtemps?...

Lucie Delarue-Mardrus

L'autorité est une chose respectable qui n'a rien à voir avec ceux qui l'exercent. Il faut donc en respecter le principe, quitte à se faire une opinion sur ceux chargés de l'appliquer

André Armandy

—Ignorance.

Un Monsieur et une dame visitent une villa à louer. Sur le point de quitter, le Monsieur ouvre la porte de certain petit endroit dont le prosaïsme est indispensable. L'organisation est antédiluvionne.

Farceur, le Monsieur interroge:

— Vous avez eu Napoléon Ier comme locataire?

Candide, la propriétaire répond:

— Je ne sais pas, Monsieur.

— La Vénus aux cheveux coupés.

Ce n'est pas l'Aphrodite grecque, qui "fécondait le monde en tordant ses cheveux", dont un savant Californien vient de trouver une petite tête en terre cuite au cours de ses fouilles en Palestine. Et pourtant c'est Vénus Astarté, mais l'Astarté babylonienne, la reine du ciel au culte de laquelle les Israélites ne cessaient de revenir en dépit des objurations des prophètes. Cette relique de l'ancienne idolâtrie, découverte dans les ruines de Mitspa, a les cheveux courts et une frange sur le front, ce qui lui donne une inquiétante modernité.

Cette trouvaille n'est qu'un petit fait au milieu d'un événement archéologique de première importance, car on ignorait jusqu'à ces derniers mois l'emplacement même de la ville de Mitspa.

Les dix commandements du chef.

Quiconque a la charge de diriger le travail d'autrui, qu'il soit patron ou contremaître, doit posséder des qualités qui sont parfaitement résumées dans ces dix commandements d'un Américain, Joseph H. Appel:

1. Soyez optimiste. La confiance est contagieuse.
2. Faites peu de promesses. Tenez chacune d'elles.
3. Chaque question a deux faces. Envisagez chacune.
4. Etudiez vos hommes. Placez chacun là où il peut faire le meilleur travail
5. Ne montrez jamais de découragement. Un grand coeur ne désespère jamais.
6. N'ayez pas de rancune. Réprimandez quand il le faut, mais pardonnez ensuite.
7. Remarquez le bon travail aussi bien que le mauvais. Appréciez les deux et soyez juste dans votre blâme.
8. Soyez équitable. Un contremaître doit souvent agir comme juge et, par conséquent, doit être juste.
9. Sachez vous contrôler. L'emportement ne vaut que dans certaines occasions.
10. Prenez votre part entière du blâme. Le partage du blâme et de la louange avec les travailleurs est une grosse partie du secret de la science de diriger les hommes.

Ces sentences sont à la fois élevées et pratiques et aussi raisonnées qu'humaines.

— Israël Zangwill.

Qui vient de mourir, était né en 1864. Il écrivit en anglais, et on le connaît à l'étranger surtout par son livre "Les Enfants du Ghetto", mais il a écrit encore "Les Rêveurs du Ghetto", "Les Affranchis du Ghetto", Les Filles du Ghetto", La Voie de Jérusalem".

Il y a quelques années, un journal israélite de New-York ayant demandé à ses lecteurs quels sont les douze plus grands juifs du monde, Israel Zangwill arriva le troisième; le premier fut l'Allemand Einstein; le deuxième Weizman, chimiste anglais, spécialisé dans les explosifs et l'un des chefs du sionisme.

Israël Zangwill fut d'ailleurs, lui aussi, l'un des apôtres de l'idée sioniste. Il avait rêvé longtemps de reconstituer la nation juive dans l'ouest de l'Amérique, et le gouvernement anglais s'était intéressé à son projet.

Il eut au plus haut point le sens de l'humour de sa race, et il répugnait pas à la mystification. On raconte que lorsqu'il se rendit en Amérique, il y a deux ans, interrogé sur un cheval célèbre, Zev, et un boxeur qui ne l'était pas moins, Dempsey, il répondit qu'il ne les connaissait pas.

— Et le président Coolidge?

— Collidge? répondit Zangwill, qui est-ce donc?

— —Pardon, lui demanda-t-on mais n'auriez-vous pas non plus entendu parler d'Adam?

Et Zangwill de demander avec candeur, "Adam qui?".

POUR LIRE EN VACANCES

Le monde a quatre dimensions

Ecrit spécialement pour la "Patrie".—Tous droits réservés.

Par L.-J. DALBIS

Il semble que nous puissions assez facilement tout rapporter aux trois directions de l'espace. Chacune fait un angle droit avec les deux autres, que nous appelons longueur, largeur et hauteur. Sans doute, il a fallu bien longtemps à l'humanité avant de se rendre compte que n'importe quelle position d'une ligne ou d'un point dans l'espace pouvait se ramener à ces trois "axes de références".

Au premier abord, un enfant estime que la diagonale qui traverse une chambre de part en part, n'est pas une simple hauteur, une pure longueur ou uniquement une largeur: ce n'est qu'après réflexion qu'il comprendra pourquoi cette diagonale participe des trois dimensions à la fois.

Essayons de comprendre quel aspect nous donnerions à l'univers si nous concevions seulement deux dimensions, la longueur et la largeur ? La chose serait réelle si nous pouvions concevoir l'existence d'êtres absolument plats. Ces êtres n'ayant pas la notion de la hauteur, c'est-à-dire le sens de la troisième dimension, pourraient se considérer comme irrémédiablement enfermés si on les entourait d'une mince obstacle comme un anneau de clefs par exemple, vainement buteraient contre le métal soit devant eux, soit sur les côtés, et finalement résignés se considéreraient comme prisonniers. Pour nous, êtres à trois dimensions, qui les regarderions se débattre, leur émoi nous semblerait tout à fait déraisonnable et nous serions tentés de leur crier : "Mais passez donc par dessus le bord ! Enjambez l'obstacle et vous serez libre ! Vainement d'ailleurs, car ils ne pourraient concevoir ce que nous donnerions à l'expression "*par-dessus*".

Remarquons que si nous pouvons imaginer des êtres n'ayant qu'une dimension ces ces êtres infiniment étroits et ne pouvant aller que sur la ligne avant-arrière, seraient arrêtés et prisonniers par deux simples règles parallèles par deux rails de chemin de fer. A nos conseils de faire un à-droite ou un à-gauche pour s'en aller, ils ne comprendraient absolument rien, puisque la direction gauche-droite, perpendiculaire à l'unique sens (avant-arrière) qu'ils connaissent, n'existerait pas pour eux.

En revanche, supposons maintenant que des êtres bâtis et vivants dans un monde à quatre dimensions, voient un homme enfermé dans une cellule sans ouverture. Cet homme se considère comme enfermé entre le plancher, le plafond et les quatre murs. Mais les êtres "quadridimensionnels" seront fort étonnés de le voir rester si sottement prisonnier. A eux il semblerait tout simple de s'évader en faisant tout simplement un crochet dans la direction No 4. Et ils trouveront bien sot cet homme qui ne comprend rien à une indication pour eux si évidente.

Mais dira-t-on, il n'y a pas de quatrième dimension dans notre univers. Et pourquoi, s'il vous plaît ? Un Ver infiniment plat pourrait faire le même raisonnement sur notre terre, et il se tromperait. De même que nul Ver n'est *infiniment* plat, de même il suffit de supposer que notre univers possède une *très faible* épaisseur dans le quatrième sens. En tous cas, les mathématiciens sont toujours en droit de l'admettre si cela leur plaît, et ils en partiront dès lors pour enchaîner des propositions aussi cohérentes et aussi logiques que celles de la Géométrie d'Euclide. Il a été ainsi bâti des systèmes complets de Géométrie à quatre, cinq et ... *n* dimensions, qui satisfont parfaitement l'esprit. Par exemple, on sait qu'une ligne se termine par des points, un plan par des lignes, un volume par des plans; pourquoi dès lors ne pas admettre que les volumes serviraient à limiter des "hypervolumes" ou "hypercorps"?

Ces géométries-là sont différentes de la nôtre, c'est vrai, mais tout aussi logiques, donc tout aussi vraies. Comme l'a dit Poincaré la Mathématique est la science des relations et des enchaînements. Ce qui est vrai dans le monde à 2 dimensions ne l'est plus dans celui à trois: par exemple dans un monde plat(plan) il n'est qu'une droite qui puisse passer par un point sans jamais en couper une autre donnée: on peut en faire passer une infinité par ce point si l'on opère dans l'espace à dimensions. Les 3 angles d'une triangle ne valent plus 180o si le triangle n'est pas dans un monde plan mais sur une sphère, etc. ainsi de suite.

Dans un tel monde, il y aurait une foule de conséquences curieuses. On pourrait s'évader d'une chambre close; y entrer sans pratiquer aucune ouverture; introduire ou retirer un objet dans une cassette fermée. On pourrait aussi faire un noued à une corde dont les deux bouts seraient scellés à des poteaux, ou le défaire dans les mêmes conditions. Remarquez qu'il devient impossible de défaire un noeud ordinaire si on supprime l'usage de le 3o dimension en plaçant par exemple ce noeud entre deux plaques de verre. Une balle de caoutchouc pourrait être complètement retournée, paroi interne vers le dehors, sans qu'il soit nécessaire d'y pratiquer une ouverture. On pourrait passer de rez-de-chaussée au deuxième étage sans passer forcément par le premier, et ainsi de suite...

Vous comprenez maintenant comment la rigueur mathématique peut s'allier à la plus aimable fantaisie et pourquoi les philosophes font si bon ménage avec les humoristes.

RECEPTIONS ENTHOUSIASTES

(Suite de la page 9.)

place publique de cette ville est le digne couronnement de la tournée Meighen dans la province de Québec.

Une foule énorme évaluée à plus de 5,000 personnes s'était réunie pour acclamer le premier ministre du Canada.

M. Meighen arriva vers 9 heures 15 et fut escorté au kiosque de l'assemblée par une fanfare et une longue suite d'automobiles qui faisaient résonner leurs klaxons. Sur le quai de la gare des centaines de personnes étaient venues au-devant du premier ministre et les rues étaient noires de monde. Tous se rendirent sur la place publique brillamment illuminée par des rubans d'ampoules électriques. La foule fut bruyante au début parce qu'on avait hâte d'entendre M. Meighen, celui-ci arriva au milieu des acclamations.

M. J. E. Pineau, présida l'assemblée qui eut lieu au parc Blais, près de l'église St-Patrice.

On remarquait sur l'estrade l'Hon. Sénateur L'Espérance, MM. J. S. Royer, Maurice Dupré, et Antoine Rivard, de uQébec, M. Sasseville, de Rimousqi et le candidat conservateur du comté de Témiscouata, M. Charles Eugène Dubé, maire de la ville.

Celui-ci fut le premier orateur et il exposa les besoins locaux du comté, mais comme il était fort enrhumé il ne dit que quelques mots.

On comprit que la foule avait hâte d'entendre le premier ministre car quand celui-ci se leva pour parler une longue acclamation retentit.

Dans son discours, M. Meighen fut bref, car on sentait qu'il était fatigué, après une tournée aussi épuisante, faite avec autant de courage. "Je vous remercie, dit-il, de votre chaleureux accueil. Je suis étonné et ravi de cette assemblée magnifique, aussi je regrette de ne pouvoir m'exprimer en français comme je le voudrais. L'immense foule qui se presse ici traduit bien le grand intérêt que vous portez à la chose publique et est un bon indice de la force grandissante du parti conservateur dans cette province.

"Le parti conservateur a subi bien des épreuves, mais, après des défaites courageusement acceptées, il est plus uni que jamais et il reprend maintenant son essor.

"Le parti préconise aujourd'hui un gouvernement stable et l'honnêteté dans tous les départements. Nous voulons procurer du travail aux ouvriers canadiens et faire revenir ceux qui nous ont quitté et qui seront heureux de revenir.

"Parlant en anglais, M. Meighen rejeta d'abord la rumeur que les conservateurs voulaient la fusion des chemins de fer du pays. Ce qui nous voulons, dit-il, c'est développer le trafic pour le transport des produits canadiens et il ne peut avoir d'intensité de trafic sans intensité dans les industries et c'est pourquoi nous voulons protéger celles-ci. Pour cela il faut protéger le producteur qui alimente le trafic et sans lui les réseaux de chemins de fer et les usines ne peuvent fonctionner.

'Et pour arriver à ce résultat il faut que le Canada ait la même protection que les Etats-Unis sur les produits de la ferme. Il y a des libéraux qui sont protectionnistes. Ils n'osent le dire dans l'Ouest, mais moi, je répète la même politique partout, une fois au pouvoir, le parti libéral, fit une suite de bargains et tua les industries d'année en année pour plaire à leurs alliés. Il a ainsi découragé le capital, fermé les usines et chassé aux Etats-Unis 500,000 Canadiens. Chez vous, ici, où sont vos fils? Ils sont partis.

"Il n'est qu'un espoir de gouvernement stable, c'est d'élire le parti conservateur qui donnera de l'ouvrage aux usines de chemin de fer et fera prospérer l'industrie et établir une politique canadienne pour les Canadiens."

M. Meighen parle ensuite du scandale des douanes et de ce qui s'en suivit au département. Ce fut, dit-il, le scandale le plus noir qui se soit vu. Cela fut prouvé par le rapport du comité des douanes.

Ce rapport dévoila que le pays avait perdu des millions du fait que, sous l'ieil du gouvernement, on toléra la contrebande et on abrita tous les abus. Tel fut le verdict de la Chambre par le vote de censure. C'est pourquoi M. Meighen porta la question sur la constitution. Mais les plaintes de M. King sont un non-sens, quoi. Il a voulu la dissolution. Il l'a déjà eue une fois. Son envie était d'avoir la machine électorale. Mais qu'en avait-il fait? Lisez le scandale des polls d'Arthabaska et de Peace River et vous en verrez la preuve. Les coupables sont aujourd'hui au bagne.

L'orateur rappelle ensuite l'incident qui se produisit quand M. King demanda la dissolution. "C'est qu'il n'aimait plus le gouvernement et que celui-ci ne l'aimait pas." Ma's on le lui refusa parce qu'il avait un vote de censure suspendu au-dessus de sa tête. "Je formai un gouvernement et c'est alors que King démissionna et refusa ma suggestion de finir la session. Nous fûmes défaits et alors nous avons obtenu la dissolution. C'est le point. Je formai un cabinet légal avec des ministres assermentés et nous voici maintenant devant vous. Mais si nous avions eu un vote de censure contre nous, jamais nous aurions demandé la dissolution. Le peuple doit décider alors s'il veut un gouvernement honnête ou un parti dont les actes ont été condamnés. Si nos mains étaien entachées par des actes criminels, vous nous batteriez et vous auriez raison. Mais ce que vous voulez c'est la protection de vos produits et c'est ce que nous ferons, nous garderons nos marchés pour les Canadiens".

Le T. H. M. Meighen fit ensuite l'éloge de M. Dubé. "Je ne dirai rien de son adversaire, mais M. Dubé par son talent, son intégrité, son énergie, a droit à votre appui".

M. MAURICE DUPRE

M. Maurice Dupré est l'orateur suivant et il lit un télégramme de M. Léo Bérubé qui regrette de ne pouvoir venir.

Il salue ensuite les électeurs de Kamouraska et dit qu'il n'oubliera jamais l'appui qu'ils lui ont donné. Il souhaite ensuite la bienvenue à Mlle Meighen qui est fort acclamée.

Il rappelle l'assemblée de Québec qui fit un accueil encore plus enthousiaste qu'au regretté sir Wilfrid Laurier. Il parle ensuite de la prophétie du sénateur L'Espérance que M. Meighen sera l'idole de la province de Québec. Il fait l'éloge du premier ministre qui a su à l'âge de 50 ans entreprendre le français. "Saluez, dit-il, cet homme, le grand successeur de Cartier et de MacDonald, l'indispensable ouvrier de la restauration économique. Votez pour lui, parce que vous voulez le venger des calomnies dont il a été abreuvé et le soleil de la victoire brillera de nouveau."

M. Antoine Rivard est acclamé lorsqu'il apparait à la tribune. Il est très populaire dans Rivière-du-Loup.

"Il n'est pas gros, mais il y en a dedans", crie quelqu'un.

"Il y a un homme, dit-il, à qui, en 1921 on n'a donné aucun comté, eh bien cet homme, comprenant que l'unité n'est possible que dans l'union des races s'est mis à apprendre le français. Pour se venger il a pris quatre ministres dans Québec et il a promis un cinquième ministère. Il a choisi un ministre canadien-français pour la minorité d'Ontario, il a envoyé son fils à Laval de Québec. Des vengeances comme celles-là, nous en voulons encore! Il a le coeur de venir nous voir parce qu'il sait se faire comprendre et ensuite parce qu'il aime ça".

Il dit ensuite de la constitution, que cette question se résume à ceci: "King s'est dit "je vais être déshonoré, je voudrais m'en aller. Le gouverneur lui a répondu: "Tu vas rester, (rires) il fallait que M. King soit puni pour le scandale des douanes. Parlant de la question de guerre, l'orateur dit: "A Hamilton, en plein Ontario, Meighen a déclaré que pas un homme ne sortira du Canada, tant que le peuple ne l'aura pas décidé". (applaudissements).

M. Rivard parle ensuite de la désertion des foyers causée par la politique de King aujourd'hui condamnée.

M. Dubé remercie ensuite le premier ministre et les orateurs. On acclame en partant M. Meighen et sa jeune fille.

Feu M. Victor Chapleau

Nous sommes au regret d'annoncer la mort de M. Victor Chapleau, survenue, hier avant-midi, en sa demeure, No 2420, rue Aylwin, à l'âge de 46 ans, après une assez courte maladie.

Le défunt qui était fort bien connu dans Hochelaga, était un vétéran de la guerre du Transvaal. A son retour, il avait l'honneur d'assister au couronnement du Roi George V. En 1915, il s'enrégimenta dans le 41e bataillon et en 1916, il était versé dans le régiment No 6, de l'hôpital Laval de Montréal. Au cours de ses services durant la grande guerre, il obtint plusieurs décorations.

M. Chapleau était le frère de M. Edgar Chapleau et de Mmes M. Morin et Jacques Ouimet; il était à l'emploi de la "Sports Corporation Limited", No 2050 rue Bleury.

Feu M. J. Lavallée

SOREL, 1, (Du correspondant de la "Patrie"). — Les funérailles de M. Jos. Lavallée, décédé subitement le 26 du courant, à Saint-François du Lac, ont eu lieu le 29, à Fortierville, en présence d'une foule considérable de parents et d'amis. Les autorités du chemin de fer Québec, Montral - Southern, à Sorel, avaient généreusement mis à la disposition de leurs employés un train spécial qui transporta à Fortierville, pour les funérailles de leur ancien camarade, entre autres: MM. Raoul Laquin, D. A. Lamothe, J. E. Lamoureux, Charles Cadoret, Damase P. Caron, Ernest Demers, Joachim Laperrière, A. Proulx, Arthur Paquette, Charles Marcil, Raoul Matte, Alexis Peloquin, Michel Rousseau, W. Marechal, Oscar Petit, J. Maclure, Donat Chevalier, J. D. Chapdelaine, J. B. Beaulieu, agent du chemin de fer à Pierreville, Arsène Parenteau, Raoul Guay, Z. Armstrong, agent à Yamaska, Arnold W. Wilson, W. Benoit, J. G. McKouin, agent à Verchères, Rob. Messier, Geo. Lavallée, Simon Guèvremont, Geo. Thouin, M. et Mme J. D. Bergeron, N. A. Dozois, agent à Contrecoeur, J. Mongeau, P. N. Peloquin, Jos. Bergeron, Josaphat Cournoyer, Rod. Larochelle, Napoléon Tessier, Albert Magnan, Adélard Martin, C. E. Telmosse, Emilien Gaudreau, Donat A. Bergeron, Joseph Grimard, L. A. Lavoie, Gaston Guay, Noel Lavallée, Willie Lefebvre, René Cournoyer, Alphonse Cardin, Octave Pelletier, André Coderre, Joseph Péloquin, Adélard Garceau, Joseph Houle, René Péloquin(Emile Péloquin, Arthur Godfing, Donat Malo, Alex. Levesque, jr, Alcide Soulière, Alphonse Soulière, André Tellier, Frank Bittner, Omer Bergeron H. Ringuette, Eiphège Mongeau, Eugène Pelletier, J. A. Leblanc, A. Guilbault et W. Gauthier. Les employés du Québec, Montréal-Southern de Sorel et de Rouses Point avaient envoyé de superbes fleurs, et nombre d'offrandes de fleurs, de messes et de cartes de sympathie avaient été transmises à la famille du regretté défunt. Ainsi que la Patrie l'a annoncé, M. Lavallée était l'un des conducteurs les plus estimés de la Compagnie du chemin de fer Montreal-Southern, ce qui explique le beau geste de cette compagnie en mettant un train spécial à la disposition de ceux des amis du défunt qui étaient désireux d'assister à ses funérailles.

Condoléances des citoyens résidant au Sault-au-Récollet

Une assemblée conjointe de la section du Sault-au-Récollet de l'Association S.-Jean-Baptiste, et des Citoyens du Sault-au-Récollet, a été tenue à 8.30 hrs p.m. le 26 août 1926, sous la présidence de MM. J. H. O. Papillon et A. P. Frigon; M. J. B. Charbonneau agissait comme secrétaire. Assistaient à l'assemblée, MM. J. H. O. Papillon, J. B. Charbonneau, Alf. Dery, A. P. Frigon, J. Charbonneau, J. Gérôme, F. Beauregard, Z. Luesler, Ernest Lamarche, Grégoire Léveillé, etc., etc.

C'est avec regrets que l'on a appris la mort du Sénateur L.-O. David, patriote éclairé, et convaincu, littérateur de talent, historien de mérite, et l'un des fils les plus distingués, du vieux Village du Sault-au-Récollet.

Il est proposé et résolu que les membres de la section Sault-au-Récollet de l'Association S.-Jean-Baptiste, et le Citoyen de la Vieille paroisse du Sault-au-Récollet, offrent à l'honorable Athanase David, Secrétaire Provincial, et aux autres membres de la famille, leurs bien vives sympathies et que copie de la présente résolution soit adressée à l'Honorable Athanase David et aux journaux.

EN SE SERVANT DES PAPIERS A MOUCHES WILSON
LIRE ET SUIVRE LES INSTRUCTIONS ATTENTIVEMENT
Le meilleur de tous les tue-mouches—10c et 25c le paquet chez tous les pharmaciens et marchands généraux.

VISITEZ Plage Laval DIMANCHE Voyez annonce page 31

Superieur
en tous points qui font du thé un breuvage des plus délicieux et rafraichissant.
Chase & Sanborn THE SUPERIEUR NOIR, VERT, MELANGE

ENNOBLISSEZ VOTRE TRAVAIL
en le faisant loyalement et, par la pratique constante de l'économie,
ASSUREZ VOTRE BONHEUR
LA BANQUE D'ÉPARGNE
de la Cité et du district de Montréal
"La grande Banque des travailleurs"
Fondée en 1846
Succursales dans toutes les parties de la Ville.
Coffrets de Sûreté à toutes les succursales à $3.00 par année.
Service de la "Garde des Titres" au Bureau Central.
L'accueil le plus courtois vous est toujours réservé.

CHEZ EATON
Magasin ouvert de 9 a.m. à 5.30 p.m.
Y COMPRIS LE SAMEDI
Une Corsetière de New-York
sera à notre Corseterie la semaine prochaine.
Elle sera à votre disposition pour vous donner tous les renseignements désirés sur la manière de vous corser.

Vous pouvez fixer un rendez vous par téléphone ou en venant à notre Corseterie TROISIEME ETAGE.

Une des nouvelles combinaisons Nemo-Flex, légèrement baleinée, avec sections elliptiques en élastique en arrière, et en forme de V en avant. En soie brochée avec épaulettes en élastique de soie. Six jarretelles $11.00

LA réputation bien méritée de la corseterie Nemo sera maintenue par les nouveaux modèles pour l'automne. Ne manquez pas de venir vous faire expliquer les avantages des corsets et autres articles Nemo la semaine prochaine. La Corsetière qui sera à notre Corseterie se fera un plaisir de vous indiquer ce que votre taille demande pour obtenir la silhouette prescrite par la mode automnale.

SALON ÉLYSÉE
pour la coiffure et la beauté

Après les vacances, il est indispensable de réparer les dommages causés à votre chevelure et à votre teint par les bains dans l'eau de mer, les longues stations au soleil, les caresses parfois rudes du vent.

POUR votre chevelure, suivez un traitement à l'huile chaude qui redonnera à vos cheveux leur lustre et leur ondulation perdus grâce à l'ardeur asséchante du soleil. Pour votre teint, nous vous recommandons un traitement Marinello qui fera revivre sa fraicheur et son velouté et vous fera oublier le hale et autres effets de votre séjour à la campagne.

Fixez un rendez-vous pour une consultation par une de nos coiffeuses expertes, en appelant UPtown 7000 ou en venant au Salon Elysée, cinquième étage.

Une grande offre spéciale commence lundi
Au Rayon de la Literie
Couvertures — Edredons, — Draps, — Taies d'Oreillers
seront offerts à des prix étonnamment bas grâce à des achats très spéciaux qui ont été faits pour cet événement annuel. La mauvaise saison approche, c'est le moment de vous munir de chaudes couvertures pour les nuits froides, surtout lorsque vous pouvez les acheter à des prix aussi économis que Nous ne mentionnons ici que deux des quatorze occasions offertes le premier jour de cette vente.

Appelez UPtown 7000 si vous ne pouvez venir au Magasin

Ecrivez à notre Service d'Achat si vous demeurez en dehors de la ville.
DEUXIEME ETAGE

Edredons Remplis de Duvet $10.00
Couverture de batiste ne laissant pas passer le duvet, à dessins fleuris ou Paisley, avec panneaux de satinette unie mauve, bleue ou rose. 72 x 72 pouces

Couverture de Laine $5.95 chacune
Couvertures de laine unies ou carreautées en jolies nuances de rose, bleu, tan, mauve ou or, soigneusement bordées de soie. 68 x 80 pouces.

La literie, achetée séparément ou avec certaines autres marchandises, au montant de $25.00 ou plus, peut être achetée avec Paiements Différés, c'est-à-dire un cinquième (20 %) comptant, et le solde, plus 7 %, payable en dix versements mensuels égaux.

Service de Commandes Téléphoniques—UPtown 7000

THE T. EATON Co LIMITED DE MONTREAL

LE HANDICAP CAPITOL SERA COURU A DELORIMIER, CET APRES-MIDI

PARTICIPANTS, OFFICIELS ET SPECTATEURS DU TOURNOI INTER-HOPITAL

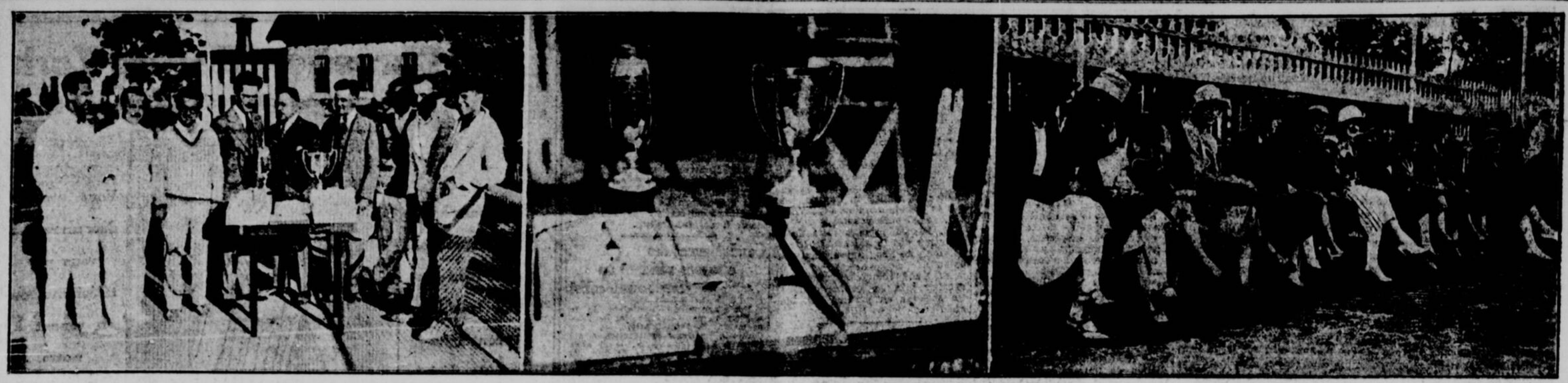

Instantanés pris lors du concours de tennis interhôpitaux disputé ces jours-ci. Dans la première photographie, à gauche, on aperçoit dans l'ordre nomenclature le Dr. René Roland, le Dr G. Lafrenière, R. Gélinas, gagnant des simples, le Dr. A. Leroy, arbitre, le Dr. Ernest Foucher, le Dr. A. Comtois, A. Laplante, P. Gaboury, Sr. L. B. Bernard, tous participants ou officiels du tournoi. Au centre, on aperçoit la coupe Notre-Dame donnée pour le championnat des doubles du tournoi par le Dr Ernest Foucher, et le trophée Ste-Justine donné par les Drs. A. Ferron et E. Dubé, pour le championnat des simples, gagné par M. R. Gélinas. Enfin, à droite, un groupe de spectatrices aussi intéressantes qu'intéressées. (Cliché la "Patrie")

DELORIMIER COMMENCERA SON DERNIER MEETING AUJOURD'HUI

Pléthore de bons coursiers pour la matinée inaugurale. — Belles courses en perspective. — Les inscrits pour cet après-midi.

La réunion finale de la saison de courses s'ouvrira cet après-midi au parc Delorimier sous la direction du Montreal Driving Club. Favorisée par une belle température d'automne, cette ouverture devra être un grand succès. On s'attend à ce que les diverses courses soient abondantes en fortes entrées et fournissent du sport exceptionnel. On trouvera plus bas la liste des inscrits: :

1ère course, à réclamer, 4 ans et plus, 5 furlongs, $500. (12) — Exit 107; Morganatic 110; Golden Locks 107; Avion 107; Black Sand 110; Chambelona 107; Fear 113; Flora 102. Aussi éligibles: Pol Roger 113; Black Art 107; Jacobean 113; Our Flag 110.

2ème course, 3 ans et plus, à réclamer, cinq furlongs; $500; (12)— Auction B. 106; Ted 113; Velma M. 110; Sentiment 116; Bengalese 113; Eileen M., 101; John Marrone 2nd 120; Lady Chilton 110; Aussi éligibles: Rachel D., 113; Roy C. 117; Havana Fair 110; Baalbeck 102;

3ème course: 3 ans et plus, à réclamer, $500, cinq furlongs: (12);— May Baxter 114; Regiopolis 109; Polygala 102; P. Moody 112; Perfect Ripper 102; Mormon Elder 114; Pandine 117; Elmer Dyer 114; Aussi éligibles: Omer The Tent Maker 114; Shot Well 109.

4ème course: 3 ans et plus, $500, à réclamer, 6 1-2 furlongs, élevés au Canada: (9)—Antimony 100; Leaside 111; Shadow Dance 109; Dear Variety 112; Bachelor of Arts 112; Hyng Roy 108; Royal Gift 109; Bell oJy 110. Aussi éligible: Maker of Trouble.

5ème course, trois ans et plus, $600, handicap du Théâtre Capitol, pour une coupe. Un mille 70 verges. (5) —Red Weed 111; The Jaxstor 111; Gold Mark 107; Shepherd of the Hills 103; Avispa 103.

6ème course, $500, quatre ans et plus, à réclamer, un mille et 70 verges: (12)—American Soldier 113; Wise Guy 116; Pali 108; Ranieg 116; Carry On 108; Louis Adair 113; Futen 113; Derelict 108; Aussi éligibles: Shanghai 113; xMcTab 103; Royal Crown 113; Blue Dale 113.

7ème course, $600, trois ans et plus, à réclamer, un mille et un seizième (6)—Gilbert Cook 113; xRebus 97; Home Run 105; Queen Emma 107; Bulletproof 113; Cient 106.

Le GOLF

Le vétéran Lyon encore champion

TORONTO, 4. — George S. Lyon, du club de golf Laurbion, "le grand vieillard du golf canadien", a remporté le championnat de l'association senior de golf du Canada pour la huitième fois en neuf années, hier. C'est la seizième fois qu'il est champion national, ayant remporté le titre huit ans comme amateur. M. Lyon a fini douze coups en avant de son plus proche rival, le Dr. J. Sheehan, de St. Catharines, Ont., son grand total pour les deux jours étant de 157 coups. Le premier joueur de golf montréalais a été E. S. Jaques, qui a obtenu une carte de 182.

Mlle Mackenzie et Mlle Paget en finale

Winnipeg, 4 —Mlle Ada Mackenzie, de Mississauga, Toronto, et Mlle Helen Paget, du Royal Ottawa Golf Club se rencontreront dans la finale du championnat de golf ouvert du Canada pour dames cet après-midi sur les "links" du Elmhurst Golf Club. C'est à la suite de leur victoire sur Mlle Cécil Eustache Smith, de York Downs, Toronto, et sur Mme Vera Hutchings, du club Jericho, Vancouver, qu'elles se sont qualifiées pour la finale. Mlle Mackenzie a battu Mlle Smith par 7 en avant et six à jouer, tandis que Mlle Paget a pris peu de temps pour disposer de Mme Hutchings par 3 et 2.

Les juniors de Rosemont gagnent

Les juniors du club de golf Rosemont se sont signalés hier en remportant le championnat de golf de la province de Québec à Laval sur le Lac. Agés de 13 à 15 ans, les porte-couleurs du club Rosemont ont fait un total de 396 coups contre 407 pour ceux du Whitlock, 414 pour ceux de Laval sur le Lac, 441 pour ceux du Marlborough, 461 pour ceux du Knowlton, et 486 pour ceux du Beaconsfield. Jouant pour Beaconsfield, Léo Ryan, âgé de 16 ans, a fait le score remarquable de 84. Les vainqueurs sont les suivants: W. Russell, 15 ans, total 111; D. McLean, 14 ans, total 95; M. Tillotson, 16 ans, total 98; J. McCubbin, 13 ans, total 98.

A. DESJARDINS SE SIGNALE DOUBLEMENT

A. Desjardins, professionnel à Laval sur le Lac, a égalé le record du terrain lorsqu'il a fait 70 pour les dix-huit trous, record établi par Francis Ouimet, le fameux joueur franco-américain, il y a quelques années. Desjardins a également eu la satisfaction de faire le dix-septième trou d'un seul coup, entrant par là dans le Temple de la Renommée.

ELLE FAIT LE TROU D'UN COUP

Mlle Iris Westcberg, jouant à Kanawaki avec Mme G. E. Blackburn, a fait le troisième trou d'un seul coup.

AU COUNTRY CLUB, LUNDI

Au Country Golf Club, à Saint-Lambert il y aura grand déploiement de golf lundi prochain à l'occasion de la Fête du Travail. Il y aura foule d'événements importants pour dames et messieurs.

Le club Debeaujeu

Le Lachine Printing fra rendre visite au club Debeaujeu, demain, et compte bien revenir vainqueur. Lundi, le 6 septembre, le Debeaujeu recevra un autre fort club de Montréal, Inf. Alph. Bougie, 1923 St-Germain, Chabval 64522.

J.-J. JOUBERT VS ALPHONSE RACINE

Cet après-midi, à trois heures et demi, au terrain du St-Laurent, sera joué la deuxième joute de la série de deux dans trois, entre Alphonse Racine Ltée et J. J. Joubert, pour le championnat de la Ligue Commerciale et pour la Coupe Draper-Maynard. Le Joubert a remporté la première épreuve samedi dernier et une victoire aujourd'hui lui vaudra tous les honneurs du Circuit Commercial. Ce sera la plus belle rencontre de l'année chez les amateurs.

Courses à Terrebonne

TERREBONNE, 4 — Il y aura de grandes courses ici à l'occasion de la fête du Travail, lundi le 6 courant. Un montant de 1900 sera réparti entre la classe 2.17, les deux milles et l'épreuve classifiée. On verra des chevaux de St-Jérôme, Ste-Agathe, Rawdon, Montréal et Valleyfield aux prises. Des autobus partent du Mile-End à toutes les heures.

Sault : 10, Saint-Paul: 6

Dimanche, le 28 août, le Sault allait rencontrer le St-Paul sur son terrain, pour une joute détail, tel qu'entendu entre les deux gérants, Ménard-Bertrand, quelque temps auparavant, qui fut tiré au sort, mais la chance favorisa le St-Paul et il s'en fut se transporter sur son terrain. Le Sault remporta la palme par 10 à 6.

Le jeu de crapaud

Un intéressant match de crapaud a été disputé dimanche dernier entre MM. R. Légaré et R. Lacombe, du club Mont-Royal, et le champion montréalais A. Deslauriers et l'ex-champion D. Leduc. La victoire finale est restée à ces deux derniers, malgré leur défaite du dimanche précédent. La moyenne obtenue par les joueurs au cours des dix parties jouées a été comme suit: Deslauriers 12421, Leduc 11247, Légaré 12885 et Lacombe 10561.

La direction du Canadien remercie tous ceux qui ont contribué au succès de la fête de dimanche dernier: musiciens, orateurs, etc. Dimanche, le 5, à 1.30 p.m., assemblée générale du club Canadien à son local, 78r Delisle.

Le 12 septembre, match entre H. Schaller et H. Myette, du Canadien, et A. Tardy et G. Desjardins, du Molson. Les membres voudront prendre en note que le 14 au soir il y aura au local du club un euchre pour eux et leurs compagnies. On donnera le résultat des élections générales par radio.

Le Longueuil-Star

Longueuil verra du beau baseball dimanche et lundi, les 5 et 6 septembre. Dimanche, le Longueuil recevra de nouveau la visite du club Idéal Ind. Amateur pour un enjeu de $25, et lundi il recevra celle du Lasalle Amateur qui a battu le club Epiphanie. La partie aura lieu au parc Champlain. Les prix d'admission seront populaires et l'on s'attend à une grosse affluence. Le 12 septembre, le Longueuil-Star ira rencontrer le Ste-Elizabeth, le 19 le parc Champlain. Il est libre après cela et prêt à aller rencontrer le Laprairie, C. P. S.-Laurent et Oxa.

Inf. Bernard Lamarre, 93 St-Charles, Longueuil, Tél, No 10, le jour.

Fêtes de Lachine

La superbe coupe donnée par la Maison Mappin & Webb pour les grandes régates de Lachine, le 4 septembre, à l'occasion du 250ème anniversaire de la bénédiction de la première église de Lachine. Elle sera adjugée au vainqueur de la classe des yachts de trois cylindres.

LE TIR A YOUVILLE

Le club de tir Beaurepaire a tenu mercredi dernier sa dernière séance de tir en soirée de la saison. Un vent d'automne a quelque peu dérangé la moyenne des scores établie durant l'été pour nous offrir une moyenne d'hiver. On ne pourra reprocher cette année à l'automne de se faire attendre.

Les honneurs de la journée reviennent à M. Louis Verza qui brisa 46 oiseaux sur 50. M. Jules Payant se classe deuxième avec 42 x 50. Il est intéressant de noter que le troisième rang est fortement disputé par quatre tireurs qui secrèent 40 x 50. Ce sont MM. Fred Lefebvre Jr., Dr L. H. Fortin, Alphonse Marcoux et Chs Price, tous quatre de la Classe "A".

Au tir des levées doubles, M. Léo Marcoux brisa 21 x 24, ce qui fut un bon travail, vu la lumière décroissante. M. Alphonse Marcoux, frère du précédent, se classe deuxième avec 19 x 24.

La direction désire informer les membres que vu que les jours deviennent de plus en plus courts et que par suite le temps disponible de l'attention des tireurs est avec raison absorbée par l'ouverture de la saison de chasse, le club sera fermé d'ici à l'ouverture de la saison de tir d'hiver qui aura lieu vers le premier décembre.

SCORES

L. Verza	10	17	19	46
J. Payan	10	18	14	42
F. Lefbvre Jr.	10	16	14	40
C. Price	8	16	16	40
Dr L. H. Fortin	9	15	16	40
A. Marcoux	8	16	16	40
L. Marcoux	9	16	13	38
S. W. Gentleman	9	13	10	37
E. Payan	6	11	17	34
L. Pinette			18x25	18x25
A. Labrecque			15x25	25x25
P. N. Morin			11x25	11x25

DOUBLES

Léo Marcoux	x24
Alphonse Marcoux	21
Dr L. H. Fortin	19
Louis Verza	16
Fred Lefebvre Jr.	15
Jules Payan	14
A. Labrecque	12

Belle renommée du club Bureau de Poste. — C. P. Villeray

Dimanche, le 22 août, le Pionnier allait rendre visite au Bureau de Poste-C.P. Villeray et fut fort surpris de constater que le gérant Pilon refusait de remplir ses engagements. M. Pilon avait pour prétexte que la température n'était pas favorable pour une partie de baseball. Voyant que l'assistance était médiocre, M. Pilon proposa de faire un enjeu de $10.00, ce qui fut accepté par les partisans du Pionnier et moyennant cet enjeu M. Pilon se chargeait suivant le contrat de verser au gérant Hébert la somme de $12.00. La partie finie M. Pilon, malgré toutes les recherches, fut introuvable. Le Pionnier en profite pour avertir tous les clubs qui ont des engagements avec le Bureau de Poste-C.P. Villeray de faire enregistrer leur contrat, car M. Pilon n'est pas capable de respecter sa signature. Le Pionnier doit des remerciements à Harbitre, M. R. Bélanger, pour ses décisions justes et indiscutables.

Signé,

Léopold HEBERT, gérant.

Courses à la côte St-Michel

Il y aura de grandes courses au trot et amble, à la Côte St-Michel, mercredi, le 8 septembre courant, à l'occasion de l'exposition du comté d'Hochelaga. Classe 2.19, bourse de $100; classe 2.30, bourse de $100. Cinq secondes allouées aux trotteurs. Pour informations s'adresser à P. Michaud, starter, Tél. Calumet 4155M.

SIX ATTRACTIONS SPECIALES: Cirque, Montana Wild West; cowboys prenant chevaux sauvages au lasso; montant mulets, et faisant jeux de toutes sortes avec chevaux dompités et chevaux sauvages.

Les tramways St-Michel conduisent au terrain.

LE CYCLISME ET SES CHOSES

(Tribune Spéciale pour la "Patrie")

A. SALETTE

LE CYCLISME ET SES CHOSES

La course du club Quilico Montréal-Shawbridge a eu lieu et nous a démontré que nos coureurs se tiennent bien en forme. Notre champion J. Laporte a fait une merveille en couvrant la distance aller et retour en 4 heures 11 minutes.

Me trouvant à S.-Jérôme et parlant de la chose à plusieurs automobilistes, ils avaient de la peine à le croire, un me dit: "mais c'est aussi vite que nos machines".

Si l'on considère l'état des chemins que je connais très bien, la chose est surprenante; celui qui ne les a jamais parcourus ne se fait pas une idée dans quel état ils sont.

Figurez-vous une route où pendant 6 à 7 milles vous roulez sur du sable et des petits cailloux ronds comme sur les grèves du fleuve, tout ceci pour sur la chaussée sans être roulé, impossible de sortir du passage laissé par les autos sans se trouver dans du sable mouvant de 4, 5 et 8 pouces d'épaisseur, qui oblige tout cycliste à mettre pied à terre ou faire une chute, ajoutez à ceci que cette route de S.-Agathe est des plus fréquentée l'été et vous avez une idée de ce qu'ont eu à souffrir nos coureurs. Ils ont monté dans les circonstances une qualité de plus: celle d'être acrobates. Il est heureux que nous n'ayons pas eu d'accidents à enregistrer.

Joseph Laporte a montré une fois de plus qu'il est invincible dans les dures épreuves, son avance de 20 minutes sur son plus proche concurrent le démontre et il est malheureux que les coureurs d'Ottawa se soient abstenus de prendre part à cette épreuve parce qu'ils auraient vu qu'il leur aurait fallu se remuer les jambes et savoir monter les côtes.

Notre sport jusqu'à date est en progrès, mais il ne faudrait pas qu'un ralentissement se fasse sentir; au début de la saison, il semble que l'on veut tout avaler, on est plein d'enthousiasme, nos coureurs pourraient s'entraîner nuit et jour, des courses il n'y en a jamais assez; tout le monde est plein de bonne volonté et de courage, mais passé le mois d'août, l'on se croit obligé de ralentir son élan.

Pourquoi? la saison n'est pas finie, il y a encore bien des beaux jours et des courses à faire, c'est le meilleur temps: pas de grandes chaleurs à craindre et la température est idéale. Les récoltes étant levées, il peut se faire du "cross-country" course qui a toujours été bien goûtée de nos coureurs.

Ne nous endormons pas sur nos lauriers et faisons le plus tard possible de la bicyclette; vous aurez toujours assez de temps à la mettre au garage.

N'oubliez pas que les campagnes environnantes de Montréal ont l'habitude de nous voir passer et qu'elles vont trouver étrange de ne pas assister à quelques courses qui les ont toujours intéressées. Nos meilleurs coureurs sont connus et les commentaires vont leur train aux leur passage. Donc réglissons sur nous-mêmes et organisons pour en mois de septembre des réunions intéressantes. Moi, pour le premier, je vais tâcher de faire quelque chose dans ce sens.

NOUVELLES D'OUTREMER

Le championnat du monde pour amateurs cyclistes, vient de se disputer en Italie (Milan, Turin); onze nations étaient représentées.

La France est sortie victorieuse par points et par équipes, prenant la première, la deuxième et la cinquième place. Les vainqueurs sortent de l'équipe Levallois qui a Ruinard comme entraîneur, le fabricant de champions comme on l'appelle aussi bien chez les amateurs que dans les professionnels.

A SALETTE,

Président du C.C.P.M.

3 Ste-Julie.

MILLER, L'ADVERSAIRE DE MITCHEL, A BATTU UNE FOULE DE PUGILISTES DE RENOMMEE

La bataille Miller-Mitchell, mardi soir, le 7 septembre, à l'aréna Mont-Royal, qui sera la principale d'une carte de quatre combats que présente le club Athlétique-Régal pour sa rentrée auprès du public local fait le sujet de toutes les conversations. L'observateur, qui était au gymnase Prince-Arthur, jeudi dernier, et qui assistait à l'exhibition rapide et enlevant que donna Miller contre Jack Ward, l'ancien entraîneur de Jack Johnson, ex-champion du monde, a justement remarqué chez le champion australien des caractéristiques qui, règle générale, ne se rencontrent que chez les boxeurs ayant de la réelle étoffe. Lorsque Ward, après les quatre rondes, fut questionné sur la valeur de Miller, il répondit avec sa naiveté usuelle: "J'ai essayé des trucs contre lui qui n'ont pu prendre, tandis qu'ils ont eu de l'effet sur Mitchell, avec qui je me suis battu deux fois, et je n'hésite pas à dire que Miller est d'une classe dans laquelle on peut aisément faire figurer des boxeurs comme Delaney et Berlenbach. Je risquerais ma dernière cent sur les chances de Miller contre Mitchell et, en parlant ainsi, je n'y mets pas la moindre rancoeur contre le pugiliste de Halifax". Et l'on sait que Ward s'y connait un peu en matière pugilistique!

Miller a un record éloquent. Il a knockouté Brn. Sheppard pour le titre d'Australie le 23 août 1923, et ce même Sheppard a battu des hommes comme Waddy, Heeney, Shade, Cook, Lloyd, Bell, et après avoir remporté le championnat, Miller est allé en Afrique, où il a facilement battu Heeney et ce même Heeney a facilement triomphé de Bartley Madden, qui a fait une si belle bataille de 15 rondes contre Harry Wills à New-York.

A Paris, Miller mit hors de combat Marcel Niles en neuf rondes, et, à Berlin, il battit Hyman, qui, à son tour terrassa "Soldier" Jones et Larry Gaines, et il battit ce même Perrson, qui vient de triompher de Johns, Risko, à Madison Square Garden. Enfin, il perdit une décision aux mains de Denier, qui a battu le Basque "Wood Chopper" Palonia, annoncé comme devant se battre avec Firpo en Argentine le mois prochain.

Parmi les autres assauts, mentionnons Georgie Bolduc contre Mattie Mario, dix rondes, Battling Sanderelli contre Jimmy Britt, 6 rondes, et O'Brien contre Pete Rousseau, 6 rondes.

Saint-Martin, 16; Grou Frère, 6

Le Grou Frère de St-Laurent, qui n'a connu que des victoires consécutives, s'est fait battre par le Saint-Martin dimanche dernier, par le joli score de 16 à 6.

Le St-Martin n'a pas de partie pour dimanche, aimerait à rencontrer un club amateur pour dimanche.

Pour toutes informations: H. Leblanc, 61045 St-Martin.

Le Viau et Frère victorieux

Dimanche dernier le Viau et Frère rendait visite au Champêtre et sortit victorieux après une dure lutte de dix manches. Les nombreuses erreurs du Champêtre lui coûtèrent la partie. Dimanche prochain, c'est au Star Amateur à nous rendre visite; cette partie promet d'être très contestée. Libre, le jour de la fête du Travail, le Champêtre est prêt à recevoir n'importe quel club amateur. Inf. S'ad. au gérant, J. O. Leduc, 1469 Lasalle, Tél, Cl. 1015.

Lachine Printing: 16, Pont Viau : 5

Le Lachine Printing a affirmé sa supériorité de nouveau en déclassant le Pont Viau sur le terrain de ce dernier par le score de 16 à 5, les rudes frappeurs du Lachine Printing accumulèrent un total de 16 hits et les balles des deux lanceurs du Pont Viau. McCall qui lançait pour le club visiteur accorda dix hits espacés et solide dans les moments critiques reçut un support parfait de ses coéquipiers.

Lachine Printing	41321001 1	16	16	2
Pont Viau	00012001 1	5	10	7

Batteries: McCall et Brunelle; Généreux, Brunet et Lecomte.

Dimanche prochain le Lachine Printing ira rendre visite au Debeaujeu, le 5 septembre (Fête du Travail). Il ira rendre visite au Joliette pour la deuxième fois, le 12 septembre, il ira rendre visite au Farnham, le 19 septembre il recevra la visite du Ste-Rose.

Informations: J. O. Pilon, 104 Laurier Est, Belair 7810F.

DANS L'ARENE

GEORGE MILLER, champion mi-lourd d'Australie, qui fera les frais de l'assaut principal de mardi le 7 septembre à l'aréna Mt-Royal contre Roy Mitchell, de Halifax, champion mi-lourd du Canada.

LE TENNIS

Club de tennis "Concordia"

Les membres qui désirent prendre part au concours en simple et en double sont priés de communiquer de suite avec M. Albert Charpentier, 1470 rue Cartier, EST 5892.

Ce concours est ouvert à tous les membres en règle et pour faire un classement des joueurs.

Le tennis au Montagnard

Mardi le club de tennis le C.P Mile-End rendait visite au club de tennis le Montagnard, après des parties chaudement disputées la victoire resta au C.P. Mile-End. Score 4 à 3.

Mardi 7 septembre ce sera au tour du Montagnard à visiter le C.P. Mile-End. Que tous les membres se rendent au terrain du Mile-End pour 8 1-2 hrs p.m.

Résultats des tournois de tennis de cette semaine au club.

Mlle Y. Dufresne bat Mlle C. Dumont, 6-3, 6-3.

Mme H. Lamarre bat Mlle M. Comtois, 6-4, 6-3.

Mlle A. Dumont bat Mlle C. Desparois, 6-2, 6-4.

Mlle F. Bissonnette bat Mme J. Stelli, 6-3, 6-4.

Mlle M. Cordeau bat Mlle G. Beaulieu, 6-2, 6-0.

M. F. Fontaine bat M. H. LaMarre, 6-0, 6-4.

M. R. St-Pierre bat M. A. Labelle, 6-3, 6-1.

M. H. Palement bat M. G. Laing, 6-3, 6-6.

M. L. Goudron bat M. J.-H. Bergeron, 6-0, 6-1.

M. H. Palement bat M. F. Fontaine, 2-6, 6-0, 6-3.

A St-François de Sales

Un grand tournoi de tennis eut lieu, dont M. Louis Leveillé sortit vainqueur et gagna le prix offert par l'organisateur Geo. Viau. Voici les éliminations: 1er A. Leveillé vs L. Tourville et champion, 6—2, 6—0; L. Leveillé vs R. Laverdière, 6—2, 6—3; G. Viau vs D. Deslauriers, 6—2, 6—2; J. Forget vs R. St-Amour, 6—4, 6—4.

2—L. Leveillé vs G. Viau, 6—2, 6—3; A. Leveillé vs J. Forget, 6—3, 6—4.

FINAL

L. Leveillé vs A. Leveillé 6—3, 7—9, 9—7.

NOTES DISTINGUES AU VERDUN.

Crocker, Henri Laframboise, de Montréal, et Harold Trowbourton, des Etats-Unis, seront les hôtes du club Verdun, dimanche, le 5 septembre, et donneront des exhibitions qui commenceront à 2.30 p.m.

LOTT ET WRIGHT EN FINALE

Toronto, 4 —Ayant gagné dans les semi-finales, G. M. Lott, de Chicago, et Jack Wright, de Montréal, se rencontreront cet après-midi dans la finale du tournoi pour le championnat de l'est canadien. Lott a défait hier le Dr. Art. Ham, de Toronto, par les sets de 6 à 3, 6 à 1 et 6 à 2, tandis que Wright a battu Leroy-Rennie, de Toronto, par 6 à 3, 6 à 1 et 9 à 7.

Dans la finale des doubles pour femmes, Mme E. F. Cooke, et Mlle M. Brock ont battu Mme O. Gray et Mme O. Wade par 4 à 6, 6 à 3 et 6 à 2.

RICHARDS ET WILLIAMS FINALISTES.

Brookline, Mass. 4.—R. Norris Williams et Vincent Richards rencontreront cet après-midi en finale du tournoi des doubles nationaux William T. Tilden et Alfred H. Chapin, par suite de leur victoire d'hier sur White et Thalheimer par 6 à 4, 7 à 5, 3 à 6, 6 à 4.

TOUT EST PRET POUR LE MARATHON NAUTIQUE DEMAIN

Le nombre des inscrits est de 30 nageurs qui ont tous suivi un entraînement des plus sérieux. Le Club aura donc un départ de 30 nageurs pour le deuxième Marathon de Montréal à De Repentigny. A moins d'accidents imprévus tous seront prêts au signal du départ à livrer la bataille de leur vie.

Cette année, avec l'expérience acquise, le temps de l'année dernière sera battu et un nouveau record pour la distance établi, les nageurs sont mieux préparés, ils connaissent le parcours, ils savent quelle tactique ils doivent employer et il ressort de cet ensemble de remarques que la course se disputera dès le départ par un accrochage en règle entre les hommes de vitesse qui sont: Omer Perrault, les frères MacDuff, le Champion Québecois Robert Larochelle, l'anglais Lyons, Paradis, du National, Jack Howard et l'américaine madame Hilda Sullivan.

L'ORGANISATION

Le départ sera donné à midi, heure avancée probablement par Son Honneur le Maire de Montréal, Médéric Martin.

Avant le départ préparatifs des concurrents au camp des nageurs. Aucun retard ne sera toléré, des instructions ayant été données aux nageurs d'être prêts pour midi.

L'horaire probable de la course:

	Distance	Temps
Départ Quai Victoria	Mille	12.00
Pied du courant	1	12.07
Carré Bellerive	1½	12.19
Rue Desiry	2½	12.30
Boulevard Pie IX	3½	12.35
1ère Ave Viauville	4	12.45
Parc Dominion	6	1.00
Longue-Pointe	7	1.30
Montréal Est, 1ère étape	9	2.00
Pointe aux Trembles	11	2.20
Ile Gros Bois	13	3.30
Varennes, 2ème étape	18	4.00
DeRepentigny	26	4.30
Quai DeRepentigny Arrivée	30	4.55

L'ORGANISATION

Le Club de manière à bien contrôler la course aura en plus du Montplaisir, le Margot, de manière à accommoder les journalistes, contrôleurs, invités, etc.

Les nageurs devront se rapporter à Montréal-Est et Varennes.

De manière à éviter tout encombrement, les personnes qui désirent des billets sont priés de s'adresser au Club 2081 rue Bleury avant dimanche.

La course aura lieu beau ou mauvais temps.

151— Sam. jus.

CHAMBERLAND
Exécuteurs et Administrateurs
ASSURANCES GENERALES
Demandez Charley:
EST 9131-F
139 RUE CHERRIER
115-4300

PARC Delorimier
Sept. le 4 au 11
7---JOURS---7

COURSES
Montreal Driving Club Co. Ltée.
Deuxième Réunion.

Première Course
2.45 P.M.
D.L.S.
Admission $1.50
Taxe et Programme Inclus.
162-S

Après le dur labeur quotidien, rien ne vaut, pour restaurer les forces, cette boisson saine, à la fois apéritive et tonifiante, qu'est le
Gin Canadien
Melchers
Croix d'or
Fabriqué à Berthierville, Qué., sous la surveillance du Gouvernement Fédéral, rectifié quatre fois et vieilli en entrepôt pendant des années.
TROIS GRANDEURS DE FLACONS
Gros : - 40 onces $3.65
Moyens : 26 onces 2.55
Petits : - 20 onces 1.10
The Melchers Gin & Spirits Distillery Co., Limited - Montréal
Distillerie à Berthierville

Le nouveau
SAVON A BARBE CUTICURA
moussant beaucoup pour la peau tendre.
Excellent antiseptique médicinal.

VISITEZ
Plage Laval
DIMANCHE
Voyez annonce page 31

CROSSE, BASEBALL, REGATES, GOLF, TENNIS, BOXE, NATATION, ETC.

ECHO DU FIELD-DAY ANNUEL DES EMPLOYES DU C. N. R. CES JOURS-CI

Le déploiment auquel a donné lieu le field-day annuel du C.N.R. et que Sir Henry Thornton a bien voulu présider ces jours-ci. On voit le distingué président du C.N.R. ici, entouré de sommités comme C. E. Friend, assistant-contrôleur général, A. J. Hills, assistant-vice-président, G. Ruel et Dr C. Grant, vice-présidents conjoints, J. A. Yates, trésorier général, etc. (Cliché la "Patrie").

PARTIES DECISIVES POUR LE CHAMPIONNAT A GUYBOURG

Les parties décisives pour le championnat de la seconde série des joutes de la ligue indépendante auront lieu demain et lundi, fête du travail, alors que les quatre équipes de cette puissante organisation se rencontreront au parc Guybourg dans l'ordre qui suit:

DIMANCHE LE 5 SEPTEMBRE

1.30—Hochelaga vs Beaurivage.
3.30—Ahuntsic vs Guybourg.

LUNDI, "FETE DU TRAVAIL"

1.00—Guybourg vs Hochelaga.
3.30—Beaurivage vs Ahuntsic.

Guybourg gardera-t-il la tête de la ligue et remportera-t-il les honneurs de la seconde série en triomphant de ces deux prochains adversaires, le Ahuntsic et le Hochelaga? D'autre part, Beaurivage qui n'a qu'une partie de distance à l'arrière du Guybourg rejoindrait-il son rival? et de leur côté Ahuntsic et Hochelaga n'ont pas encore dit leur dernier mot dans cette course enlevante au championnat. Un dernier espoir leur reste, et ils combattront avec énergie pour se remettre sur un pied d'égalité avec les deux premiers.

Le club Ahuntsic qui aura à rencontrer le Guybourg et le Beaurivage ne sera certainement pas le club le plus faible de la ligue. M. Laperle avait douze joueurs en uniforme dimanche dernier et il nous assure qu'il saura encore les employer dans les prochaines joutes. Red Taylor et Lucey se partageront la besogne dans la boîte. Slattery, le brillant infielder de Péoria de la ligue de l'Est, rendra probablement la position régulière avec le club du Nord.

Des nouvelles nous arrivent du camp du Guybourg. Retiré dans sa boutique, le silencieux Jos. Choquette, est à ourdir quelques ruses qui jetteront l'effroi chez les partisans des clubs adversaires. Mayforth reprendra sa position de receveur sur l'équipe et un nouvel arrêt-court de même que McCormick feront le voyage.

Tous les joueurs de la ligue résidants comme étrangers, participeront au programme qui sera donné lundi, fête du travail. De plus ce jour-là, la course de cent verges ouverte à tous les joueurs de la ligue indépendante, qui aura lieu entre les deux parties, sera une puissante attraction. Le public verra rivaliser dans ce tournoi les joueurs les plus rapides de la ligue. Une coupe offerte par M. Albert Lelièvre, sportman bien connu, sera donnée au vainqueur.

OUVERTURE DE LA SERIE POUR LE CHAMPIONNAT INDEPENDANT AU BASEBALL

C'est cet après-midi que s'ouvrira la série pour le championnat indépendant de la province au Guybourg. Les clubs suivants se rencontreront avec les alignements énumérés:

ST-EUSEBE vs ST-HYACINTHE

Savard, C.	Bousquet, C.
Corey, P.	"Bill" Guillaume, P.
Boulerice, 1 B.	"Nat" D'Anjou, P.
Wilson, 2 B.	"Snell" Desjardins, 1 B.
Martel, S.S.	Lucien Viger, 2 B.
Kruger, 3 B.	"Sanny" Itel, S.S.
Godin, L.F.	"Pit" Larche, 3 B.
Lamoureux, P.	Germain Viger, Ch.
Quevillon, R.F.	"Jimmy" Valin, Ch.
Dewey, C.F.	M. D'Anjou, Ch.
Bourbonnière, S.O.B.	Maranda Ch.
Desroches, SO.B.	

2ème partie:

STE-ROSE vs ST-JEAN BERCHMANS

Gaston Allard, 1 B.	R. Aubry, Rec.
Ladouceur, C.F.	Leroux, Rec.
Lévesque, 2 B.	Bertrand, Lanc.
Rob Allard, S.S.	Galkin, Lanc.
Louis Angelillo, C.	J. Lépine, 1 B.
Leduc, 3 B.	A. Rouleau, 2 B.
Beauregard, R.F.	P. St-Germain, S.S.
Chartrand, L.F.	L. Biron, 3 B.
Michel Angelillo, P.	N. Lauzon, C.G.
Bilodeau, Subst.	L. Gervais, C.C.
Turgeon, Subs.	A. Pauzé, C.D.
Mathiu, Subst.	A. Trottier, Subst.

TRES IMPORTANTES JOUTES DANS LA LIGUE DE LA CITE

Deux programmes d'envergure tiennent l'affiche pour la ligue de la Cité dimanche et lundi, les 5 et 6 septembre. Celui de dimanche se lit comme suit:

1.30 Saint-Laurent vs Saint-Jérôme.
3.30 Syn. St-Henri vs Athlétique.

Celui de lundi affiche les clubs dans l'ordre suivant:

1.30 Athlétique vs Saint-Jérôme.
3.30 Saint-Laurent vs Syn. Saint-Henri.

C'est incontestablement une aubaine de première grandeur qu'offre le circuit Thibault à ses nombreux admirateurs et le terrain du Shamrock va régorger d'amateurs de baseball, avides d'assister à des parties pleines d'intérêt et de surprises. La lutte formidable que se livrent les clubs Saint-Henri, Athlétique et Saint-Jérôme pour la deuxième position et le droit de détailler avec le Saint-Laurent pour le championnat de la ligue de la Cité tient les fervents du baseball sur le qui vive. Avec le matériel que l'on trouve dans les alignements des clubs de ce populaire circuit, les dernières parties de la saison seront des exhibitions dépassant de beaucoup tout ce qui s'est donné jusqu'à ce jour dans cette ligue.

On connait la valeur transcendante des étoiles des diverses équipes. Sur le Saint-Jérôme on voit des figures connues comme Geo. Dufresne, c.f., Charette, l.f., Jimmy Doyle, r.f., Smith, 3b., Art. Mullen, c., Pelletier s.s. Bélec, 2b., Fogg et Deschamps, p.

Sur l'alignement du Saint-Laurent mentionnons Dan Cousineau, 3b., C. Rochon, 2b., D. Rochon, 3b., Crédinal, c., Gohier, l.f., Rosaire Larivière et Dubamel, lanceurs, Tailliefer, c.f., Grégoire, s.s., Beaudin, r.f.

L'équipe du Syndicat Saint-Henri se compose comme suit: Brown, 3b., Kenny, 2b., Charlie Watson, 1b., Carter, c.f., Petelle, l.f., Chapman, s.s., Wingo, c., W. Chapman, r.f., "Ric" Paquette, lanceur.

Enfin, "the last, but not the least", l'Athlétique: Dunn, r.f., Buell, 3b., Ti-Noir Goudreau 2b., Boston, l.f., Turte, c.f., Miller, 1b., Doyle, s.s., Riopel, receveur, Cummins, lanceur, Christie substitut.

Il n'y a pas le moindre doute que les programmes de dimanche et lundi vont opérer d'importantes fluctuations chez ces clubs car nous laissons les amateurs de baseball faire leurs conjectures personnelles sur les modifications auxquelles sera sujette la position actuelle des équipes:

	G.	P.
Saint-Laurent	12	5
Syn. St-Henri	8	9
Athlétique	8	10
Saint-Jérôme	7	11

Un Travail Excessif,

l'insuffisance d'air frais, les soucis, le surmenage, les erreurs dans le régime alimentaire, toutes et chacune de ces causes empêchent l'organisme d'extraire des aliments ce qui lui est nécessaire. Les

PILULES MORO

ont pour effet de débarrasser l'organisme des matières empoisonnées qui s'y sont accumulées et de purifier le sang. En même temps elles fortifient, chassent la dépression, les maux de tête, l'indigestion et toutes les maladies qui résultent d'une usure de l'organisme.

M. Gédéon Royal

"Je fais un travail de nuit qui est très déprimant. Pendant douze heures et demie je dois être attentif et occupé et cela depuis des années. Au cours de mon ouvrage j'avais contracté une hernie que j'avais dû faire traiter à l'hôpital et, vu l'état d'épuisement où je me trouvais déjà, je me remis lentement de l'opération que j'avais subie. Ma femme me voyant toujours faible et marcher péniblement, me fit prendre des Pilules Moro. Parce qu'elle avait confiance dans ce remède, elle gagna vite la mienne. Sous les bons effets des Pilules Moro, mes forces se sont sensiblement augmentées dans quelques semaines, ma santé s'est bien rétablie". M. Gédéon Royal, 119, rue Union, Willimantic, Conn.

CONSULTATIONS GRATUITES aux hommes, par lettres ou à nos bureaux, 1570, rue Saint-Denis. Notre médecin est à votre disposition tous les jours, de 9 heures du matin à 8 heures du soir, excepté les dimanches et fêtes religieuses. Vous serez satisfaits des conseils qu'il vous donnera pour rien. Il vous est impossible de vous traiter à meilleur marché.

En vente partout ou par la poste, 50 sous la boîte.

Compagnie Médicale Moro, 1570, St-Denis, Montréal.

Les grandes courses d'autos du 12 septembre

Plusieurs chauffeurs qui prendront part aux grandes courses du 12 septembre seront à Montréal dès mardi prochain, els bourses sont des plus importantes jamais organisées au ces courses devraient être les plus Canada.

Les promoteurs ont déjà 8 entrées d'acceptées et d'autres sont entre les mains du comité qui s'occupe d'enquêter sur le record des différents applicants.

Les bourses offertes sont au montant de $2,500.

Notre-Dame vs St-Jean-Berchmans

Le S.-Jean-Berchmans recevra demain la visite du Notre-Dame, qui espère prendre sa revanche de la défaite subie il y a quelque temps par le score de 6 à 5 en onze manches. La partie commencera à 2.30 p.m. au coin des rues Iberville et boulevard Rosemont.

Sportsman en deuil

Nos sincères sympathies à Ti-Noir Goudreau et à sa famille pour la mort de son frère Adrien, survenue hier. Adrien Goudreau était lui-même un bon joueur de baseball et de hockey. Les funérailles auront lieu lundi matin.

Baseballe à Joliette

Dimanche aura lieu une importante partie entre les clubs Epiphanie et Joliette Ind. au parc Joliette, à 2 p.m. La fanfare des Zouaves sera sur le terrain et paradera avant la partie. Lundi, le 6 septembre, le Lachine Printing sera l'hôte du club Joliette Ind.

Pionnier à Terrebonne

Dimanche prochain, le club Pionnier rendra visite à l'équipe de Terrebonne et espère continuer sa série de victoires. Le Pionnier organise, pour la circonstance, son pique-nique annuel, départ à 8.30 hrs., coin Delorimier et Bou. Gouin. Le Pionnier est libre le 12 septembre et les dimanches suivants et est prêt à donner la revanche aux clubs suivants: Athlétique du Sault, Montréal-Nord, C.P. St-Laurent, C.P. Sacré-Coeur, etc., et aimerait à avoir sa revanche des clubs Tribly, Parc Champlain et C. St-Paul de la Croix. Inf. Léopold Hébert, 6600 Lamarche, Cal. 5290-R.

Club Balmoral

Est-ce que les clubs amateurs tels que Canadien, St-J. Berchmans, Athlétique du Sault, Marieville, Champêtre, Viau & Frère, C. P. St-Laurent, C. P. Lachine, C. P. Ste-Cunégonde, ont-ils puer de relever le défi que leur lance le Balmoral. S'ils n'ont pas peur qu'ils le fassent voir en téléphonant à M. Alphonse L'Heureux, 1047 Dorchester Est, Tél. 8073 le soir entre 6 et 8. Le jour Est 3760w.

N. D. de Charny

Le club de baseball Charny, vient de remporter une nouvelle victoire en triomphant de l'E.B.C., champion de la ligue Junior, par le score de 7 à 1. Le jeune lanceur Turcotte du Charny fut à la hauteur de la situation en n'accordant qu'un seul coup sûr à ses adversaires et en retirant 19 frappeurs. Il fut aussi très bien secondé par ses co-équipiers qui frappèrent 10 coups sûrs dont un home-run par Carpentier et deux trois-buts par G. Demers et J. Nester. Sur l'alignement de l'E.B.C., Henry se signala au champ en acceptant quatre chances sans erreur.

Pour le championnat

BILL GUILLAUME, lanceur du St-Hyacinthe, qui fera face demain au St-Eusèbe, au parc Guybourg, dans la première partie de la série pour le championnat indépendant de la province.

Le championnat indépendant

Nous recevons la lettre suivante: La direction a appris avec plaisir l'idée géniale de M. Ubald Rose, dans l'organisation d'une série de parties entre les clubs indépendants de la province pour démontrer qui sera le vrai champion pour la saison 1926.

Nous l'en félicitons et en même temps nous prenons la liberté de faire application pour concourir dans cette série.

Jos. Labonté, Prés., 1131 Cartier.
Z. Bilodeau, Sec., 990 Dorchester E.
CLUB STE-CECILE A. A. INC.,
Par Z. Bilodeau, Sec.

Le Bordeaux à Montréal-Est

Le Bordeaux qui n'a pas encore été défait cette année ira rendre visite au Montréal-Est, dimanche le 5 septembre, accompagné d'une foule de ses supporteurs.

Cardin qui a pris neuf "strack out" sur le Lasalle compte tenir les rudes frappeurs du Bordeaux en échec car il aura Chevalier comme receveur.

La partie commencera à 3 heures précises pour permettre aux personnes qui voudront assister à l'arrivée de la première étape du Marathon à la nage du club Excelsior-Henderson au quai de Montréal-Est, à 1.15 hr. de se rendre ensuite sur le terrain de baseball.

Le Semi-Ready

Dimanche dernier le Semi-Ready est allée rendre visite à l'Aiglon de Tétraultville et fut défait par le score de 5 à 4 dans une partie le toute beauté dimanche prochain le 5 septembre, le Semi-Ready ira rendre visite au Longueuil All Stars. La Fête du Travail, le Semi-Ready jouera contre les Employés du Bureau de poste. Le Semi-Ready désire savoir si le Tribly est muet à son défi, inf. Jos Caviola, 4703 St-Hubert. Bélair 0910w entre 6 et 7.

FETE NAUTIQUE A LACHINE, LE 4

Voici le programme des événements sportifs qui auront lieu à Lachine pendant les grandes fêtes du 4 au 6 septembre inclusivement:

CANOTS ET CHALOUPES

1—Un homme dans un canot.
2—Une dame dans un canot.
3—Nage, pour hommes.
5—Nage, pour police.
6—Chaloupe, une paire de rames, hommes.
7—Canot un homme dans la pince.
8—Canot, deux hommes.
9—Canot, deux dames.
10—Canot, trois plongeons.
11—Chaloupe, deux paires de rames avec aviron, hommes.
12—Canot, une dame et un homme.
13—Canot, deux, debout sur les côtés.
14—Chaloupe, deux paires de rames, dame et homme.
15—Chaloupe, 5 avirons.
16—Canot, deux dames et deux hommes.

YACHTS

1—Engin portatif.
2—Un cylindre, 5 milles.
3—Trois cylindres, 20 milles, Coupe Mappin.
4—Yachts de famille à cabine 10 milles, Coupe La "Patrie".
5—Yachts à déplacement, 30 milles, championnat de la Province de Québec. Bourse.
6—Classe ouverte, 25 milles, championnat de la Province de Québec. Coupe La "Presse".

Les prix seront distribués immédiatement après chaque course.

Un 1er et 2ième prix pour chaque course.

FETE CHAMPETRE

Au Parc Lasalle, lundi le 6 septembre, à 1.30 heures, p.m.

CONCOURS SPORTIF

1—Course de 100 verges: garçons âgés de moins de 15 ans.
2—Course de 100 verges: filles âgées de moins de 16 ans.
3—Course de 100 verges: hommes de 200 livres et plus.
4—Lancement d'un marteau de 16 livres. — Police.
5—Course de 100 verges. — Police.
6—Course de 100 verges — ouverte à tous les amateurs de Lachine.
7—Sauts en longueur avec élan — Police.
8—Sauts en longueur avec élan — amateurs de Lachine.
9—3 sauts en longueur avec élan —Police.
10—Lancement d'un boulet de 16 lbs.
11—3 sauts en longueur avec élan — Lachine.
12—Souque à la corde pour employés de manufacture.
13—Course de 220 verges — Police.
14—Course de 220 verges — Lachine.
15—Lancement en longueur d'un poids de 56 livres — Police.
16—Voltige à la perche. — Police.
17—Course de 440 verges. — Police.
18—Course de 440 verges.—Lachine.
19—Lancement en hauteur du poids de 56 livres.
20—Course de 100 verges: gymnastes du professeur Vézina.
21—Lancement en hauteur du poids de 56 livres — (Spécial).
22—Souque à la cordre entre paroisses.
23—Lancement du boulet de 16 livres — Police de Lachine.
24—Course à relais.—Lachine.
25—Course pour les chefs de Polices des paroisses.
26—Bataille d'oreilliers.
27—Voltige à la perche.—Lachine.
28—Sauts en hauteur avec élan. — Police.
29—Sauts aavec élan.—Lachine.
30—Souque à la corde.—Police de Montréal vs Police de Verdun.
31—Souque à la corde.—Police de Lachine vs vainqueur du No 30.
32—Course de 880 verges.—Police.
33—Course de 100 verges:
1er—Pour les membres du Conseil.
2ème—Pour les Commissaires d'Ecoles.
3ème—Pour les membres du Comité.

Les vainqueurs détailleront.

ATTRACTIONS SPECIALES

Programme de gymnastique exécuté par le professeur Vézina et ses élèves. Marche de fantaisie, sauts sur cheval allemand jeux sur anneaux, jeux de parterre, acrobatie. Danses spéciales exécutées par des jeunes filles. Feux d'artifice de jour et autres attractions.

Ligue de balle molle

Le Gurney Co. a été défait pour la première fois cette année dans la reprise d'une partie déjà cancellée par l'Impérial Tobacco Co. (département des annonces: par le score de 13 à 3.

DOUBLE-HEADER DE CROSSE A S.-HENRI

Demain après-midi, le parc Thornton, coin Rose de Lima et Workman, sera le théâtre de deux grandes joutes de crosse, dont l'une, la finale, entre le National et le Saint-Zotique, sera un match de la National Lacrosse Union pour le championnat de la deuxième série. La première attraction sera entre les clubs Pompiers d'Ottawa (Laurier), actuellement en visite à Montréal, et La Liberté. Les adeptes du jeu national peuvent s'attendre à de belles exhibitions, et nul doute que le parc Thornton régorgera de partisans des diverses équipes, inscrites au programme.

Aux amateurs de baseball

Le C.P. Ste-Cunégonde qui marche de victoires en victoires avec sa fameuse batterie Henri Clément et Charles Dallaire, doit à ses joueurs et à ses partisans, de concourir avec les meilleures équipes amateurs pour le championnat de la Province.

La direction du C.P. attend des nouvelles de l'organisateur M. Ubald Rose, de l'application mailée à cet effet.

Pour informations, s'adresser à M. C. Cardinal, Main 1764 ou 1552 St-Jacques, pour la correspondance.

Le Saint-Jean Berchmans

Dimanche dernier, le Saint-Jean Berchmans a remporté une glorieuse victoire sur le Ste-Cécile A.A.A. qu'il a défait par 6 à 5. Il remercie son adversaire pour sa belle tenue et son esprit sportif.

Score par innings:

Ste-Cécile A.A.A.	00000113—5	8	7
Saint-Jean Berchmans	000200201— 6	10	4

Batterie, Ste-Cécile A.A.A.: Santoire et Dazé; St-Jean Berchmans: Red Thomas, Sky Désy et Shorty Aubry.

Arbitres: G. Guenette et M. Archambault.

LIGUE NATIONALE

New-York 17; Boston 3.
Brooklyn 4; Philadelphie 3.
Pittsburg 3; Chicago 2.
Cincinnati 4; St-Louis 2.

LIGUE AMERICAINE

Philadelphie 7; New-York 2.
New-York 7; Philadelphie 4.
Washington 3; Boston 2.
Washington 5; Boston 1.
Cleveland 9; Détroit 1.

LIGUE INTERMEDIAIRE

Syracuse 2; Jersey City 0.
Toronto 7; Baltimore 3.
Buffalo 15; Reading 4.

C. P. Ste-Cunégonde au Sault

Dimanche prochain le club C. P. Ste-Cunégonde s'attaquera à la fameuse équipe l'Athlétique du Sault, qui ne connait que des succès depuis le commencement de la saison.

Cette partie mettra aux prises deux batteries qui ont été le Waterloo de beaucoup de bons clubs amateurs.

C'est dire que les partisans des deux clubs seront témoins d'une joute serrée.

Les chars Montréal-Nord mènent au terrain situé à la station Henderson. La partie commencera à 2.30 heures.

Pour informations, s'ad. à M. C. Cardinal. Main 1764.

Notre-Dame, 2, Farnham 13

Dimanche le 29 août, l'équipe locale a remporté une victoire décisive sur les équipiers du Notre-Dame de Montréal, vainqueur du Ste-Rose. La partie fut de toute beauté, malgré la malchance qui s'acharna au Notre-Dame à la quatrième manche; le gérant du Notre-Dame a dû recourir à ses trois lanceurs avant de tenir en échec les rudes cogneurs du Farnham.

Dimanche le 5 septembre prochain, le Farnham aura la visite d'une très bonne équipe le Ste-Cécile A.A. Inc.; cette équipe a joué récemment avec le S.-Hyacinthe et ne perdit que par le score de 7 à 6; c'est donc à dire que les joueurs du Farnham s'efforceront de remporter une autre victoire afin de démontrer au S.-Hyacinthe qu'il a droit de demander une partie de ce dernier.

Grosses attractions à Longueuil

Dimanche et lundi, à Longueuil, auront lieu les plus beaux programmes de baseball jamais donnés en cette ville.

Les All Stars auront la visite le 5 sept. du Semi-Ready, vainqueur du Parc Champlain et de plusieurs autres. Le 6 ce sera l'équipe du Lasalle Amateur dont la réputation n'est pas à faire. Ces parties commenceront à 2 hrs 1-2. (hr avancée)

(Suite à la Page 17)

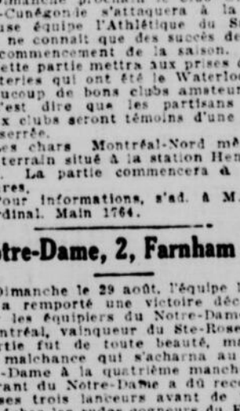

ATTENTION!

Vous avez besoin d'un complet chic et élégant, taillé à la dernière mode, dans les plus nouveaux tissus importés. Adressez-vous à notre maison, réputée la meilleure en ville. Prix modérés. Satisfaction complète.

COUPE GARANTIE
AJUSTEMENT PARFAIT.

A. E. BASTIEN
305, MONT-ROYAL EST,
BEL. 0203.

VISITEZ
Plage Laval
DIMANCHE
Voyez annonce page 31

AREX
RHUMATISME
INSOMNIE, MAUX de TETE
GRIPPE, NEVRALGIE etc.
Chez tous les pharmaciens
PRIX $1.00
THE AREX COMPANY LEVIS P.Q.

17—J. S. Jno.

SANTAL MIDY
Si vous souffrez du
CATARRHE de la VESSIE
ou d'Urination Douloureuse
Essayez le
SANTAL MIDY
Soulage vite les douleurs
Dans toutes pharmacies

50,000 MOISSONNEURS DEMANDES

$15.00 JUSQU'A WINNIPEG

plus un demi-cent par mille pour tous les endroits au-delà dans le Manitoba, la Saskatchewan, l'Alberta, jusqu'à Edmonton, Tannis, Calgary et MacLeod.

RETOUR

Un demi-cent par mille jusqu'à Winnipeg plus $20.00 de là au point de départ.

EXCURSION SUPLEMENTAIRE

DATE DE DEPART: LE MERCREDI, 8 SEPTEMBRE

De toutes les gares dans les Provinces de Québec et d'Ontario.

CANADIAN NATIONAL RAILWAYS

Trains directs—Wagons—Coloniaux confortables.
Voitures réservées pour les femmes.

Prenez votre billet pour Winnipeg par le Canadien National, même si vous allez à un endroit plus éloigné dans l'ouest, situé sur le Canadien National ou non. Addressez-vous à l'agent le plus rapproché pour billets et renseignements. Bureau des Billets en Ville: 230 rue St-Jacques, Gare Bonaventure, du Tunnel, de la rue Ste-Catherine Est, St-Henri et Pointe St-Charles. Tél. Main 4731

163-4-7

ON DEMANDE PLUS DE MOISSONNEURS

$15 Voyage d'aller pour Winnipeg

plus ½ cent par mille au-delà pour toutes les stations dans le Manitoba, la Saskatchewan et l'Alberta jusqu'à Edmonton, Calgary et Macleod inclus.

$20 Retour de WINNIPEG

plus ½ cent par mille de la station de départ jusqu'à Winnipeg

Date de Départ
8 Sept. (Mercredi)
de toutes les stations dans la Province de Québec et de l'Ontario

Le train quitte
Montréal (Gare Windsor)
à 10.15 p.m.
Heure normale

Wagons-colonistes avec banquettes-lits. Wagons spéciaux pour les femmes et les familles

Voyagez par le PACIFIQUE CANADIEN

Même si votre destination finale n'est pas située sur le Pacifique Canadien, vous pouvez prendre votre billet de moissonneur pour Winnipeg par le Pacifique Canadien

Pour plus amples renseignements et billets, s'adresser à tout agent du Pacifique Canadien. Bureau des billets: 141 St-Jacques, tél. HArbour 4211, et aux gares Place Viger, Windsor, Mile End, Westmount et Montréal Ouest.

LES ECHECS

En marge du récent tournoi pour le championnat du Canada. — Quelques observations sur le placement respectif des joueurs. — Les fatalités d'un tournoi. —Comment Gale sauva Morrison. — Beau succès du champion de Québec, Monsieur Rosario Campagna. — Quelques parties du tournoi. — Problèmes et solutions.

L'encombrement des matières du lundi, principalement dans la période surchauffée que nous traversons, m'a forcé de limiter mes observations sur le tournoi pour le championnat du Canada, qui s'est terminé dimanche après-midi dernier, à la palestre du National, et dont j'ai donné un compte-rendu dans la "PATRIE" du lendemain. Comme on a dû le lire, le champion du Canada, J.-S. Morrison, conserve son titre pour les deux années à venir, alors que la Fédération des Echecs du Canada organisera un autre tournoi.

Je publie ci-contre le tableau final de toutes les rencontres du tournoi et je crois intéressant d'ajouter, en marge, quelques considérations.

En premier lieu, le Tournoi a éclairci, à une façon incontestable, un point qui ne semblait pas avoir été réglé à la satisfaction de tous les intéressés à la fin du tournoi pour le championnat qui eut lieu à Hamilton il y a deux ans. Certains prétendent que Morrison n'avait réussi à conserver son titre dans ce tournoi qu'à l'aide de quelques technicité quelconque dans les règlements du tournoi, à la suite de sa rencontre avec Fox, et, aussi, à la faveur d'une interprétation, donnée de bonne foi sans doute, de ces mêmes règlements par les arbitres du Tournoi.

Le Tournoi de Montréal a rétabli hors de tout doute, les mérites respectifs de nos deux meilleurs joueurs du Canada: Morrison est sorti du présent tournoi avec un point et demi à son débit, alors que Fox enregistra une défaite et deux remises, ce qui donne deux points contre lui.

Par ailleurs, Fox eut l'insigne honneur d'être le seul joueur à faire mordre la poussière au champion du Canada, honneur d'autant plus grand lorsque l'on constate que Morrison, au tournoi d'Hastings, il n'y a que quelques années, joua tout simplement une partie merveilleuse contre le champion du monde lui-même, José R. Capablanca.

L'autre demi-point que perdit Morrison fut contre Eastman, l'un des joueurs d'avenir et sans contredit—l'un des candidats tout désignés au championnat du Canada. De sorte que Morrison perdit une partie contre le deuxième du tableau et fit nul avec le troisième alors qu'il gagna les onze autres parties, obtenant un pourcentage de 88.

Fox commença le tournoi d'une façon merveilleuse et, surtout après la défaite qu'il infligea à Morrison, nombreux étaient les amateurs qui le considéraient déjà comme le futur champion du Canada. Les deux dernières journées du tournoi bouleversèrent tous les calculs. Gale, le brillant joueur de Toronto, ex-champion du Canada lui-même, tendit une perche merveilleuse à son concitadin Morrison en infligeant une défaite à Fox, ce qui, avec les nullités obtenues par Eastman et Harvey, plaça Fox un demi-point derrière Morrison et baissa son pourcentage à 84.

Le jeune Eastman qui s'est classé troisième, a accompli une des plus belles performances du tournoi. Il annula avec Morrison, répéta cet exploit avec Fox, mais malheureusement perdit contre Gale et fit nulle avec le 7ème du tournoi, Narraway; seulement il est bon de ne pas oublier que Narraway est un ancien champion du Canada.

Gale, de Toronto, qui vient en quatrième place, fut, on peut bien dire, la BETE NOIRE, le démolisseur du Tournoi. Ses deux belles victoires contre Fox et Eastman mêlèrent considérablement les cartes et nous est avis que le champion Morrison lui doit une belle boite de cigares. Le capitaine Harvey lui administra cependant une râclée et il connait la faiblesse de perdre contre le 9ième de la liste, Whitfield. Gale n'en sortit pas moins du Tournoi avec le joli pourcentage de 76, soit 3 parties perdues. Ce fut le seul joueur, des 9 premiers de la liste, qui ne fit aucune nullité: Gale joue pour gagner... ou perdre.

Harvey, joueur de Montréal, se classe cinquième. Il eut le mérite d'annuler avec Fox et de gagner contre Gale. En revanche, il perdit contre le champion de Québec, Campagna. Son pourcentage ne fut que de 66 mais ce qui est encore extraordinaire lorsque l'on considère qu'il ne s'est placé que cinquième sur la liste.

Blake, le joueur de l'ouest, qui vient sixième, un demi-point de moins que Harvey, peut toujours se vanter de n'avoir pas eu de défaillances: il a perdu ses parties contre les quatre premiers du tableau et a annulé avec celui qui le précède immédiatement.

L'ancien champion du Canada, Narraway, n'a pas répondu à l'attente générale. Il n'a pas gagné une seule partie contre les neuf joueurs inscrits les premiers du tableau, annulant contre Eastman, Campagna et Maréchal. Narraway s'est tout classé "FIFTY-FIFTY"—soit

Rosario Campagna, le champion de Québec, sorti le premier des canadiens-français du Tournoi en se classant huitième avec un pourcentage de 46. C'est un très beau succès pour ce jeune joueur qui en était à sa première figuration en si importante compagnie. Campagna a de l'étoffe pour faire un excellent joueur de tournoi et nul doute qu'une prochaine fois il nous fera encore plus plaisir. Au nom de tous les lecteurs de LA PATRIE nous le félicitons très cordialement de ce premier succès. Campagna eut l'insigne distinction de battre Harvey, Maréchal et Whitfield et d'annuler avec Blake et Narraway. Il y en a déjà assez pour lui donner une très grande confiance en l'avenir.

Maréchal se classa neuvième au grand désappointement de tous ses admirateurs, n'obtenant que le pourcentage de 38.

Whitfield gagna une belle partie contre Gale et se classa neuvième.

Gaudet fut continuellement poursuivi par la guigne. Il réussit cependant à décrocher des victoires contre Campagna et Whitfield.

B. Moncur battit Campagna et Gaudet.

Wilson se contenta de battre les deux "tail enders."

J. Moncur, de Hamilton, perdit—par défaut, moins la première (contre Eastman) qu'il perdit également — toutes ses parties.

QUELQUES PARTIES.

LA PARTIE GALE-EASTMAN.
Gambit Viennois.

BLANCS M. Gale, Toronto.	NOIRS M. Eastman, Toronto.
1. P-4 R	P-4 R
2. C-3 F D	C-3 F R
3. P-4 F	P-4 D
4. P x P R	C x P R
5. C-3 F	F-5 C R
6. P-3 D	C x C
7. P x C	P-5 D
8. F-2 C	C-3 F
9. F-2 R	F-4 F D
10. P x P	F x C
11. F x F	F x P
12. F x C échec	P x F
13. P-3 F	F x P D
14. Roq.	Roq.
15. P-4 D	F-3 F
16. D-3 F	T-1 C
17. F-3 T	T-1 R
18. F-5 F	T-7 C
19. T-2 F	T x T
20. R x T	D-1 C
21. T-1 F R	T-3 R
22. R-1 C	P-3 T D
23. D-3 D	D-4 C
24. T-1 C	F-5 T
25. P-3 C	T-8 R échec
26. T x T	Abandonnent!

LA PARTIE BLAKE-MORRISON.
(Défense Caro-Kann)

BLANCS C. Blake Winnipeg	NOIRS J.-S. Morrison Toronto
1. P-4 R	P-3 F D
2. P-4 D	P-4 D
3. P x P	P x P
4. F-3 D	C-3 F R
5. C-3 F R	C-3 F D
6. P-3 F	P-3 R
7. F-5 C R	F-3 D
8. C D-2 D	F-2 D
9. D-2 R	D-3 C
10. T-1 C D	Roquent T R
11. C-5 R	F x C
12. P x F	C-1 R
13. Roquent	D-2 F
14. P-4 F R	P-3 F
15. D-5 T	P-4 F
16. T-3 F	P-3 C R
17. D-4 T	C-4 T D
18. T-3 T	T-2 F
19. C-3 F	C-5 F
20. F-6 F	C x F
21. P x C	D-3 C échec
22. R-1 T	C-6 R
23. C-5 C	C-5 C
24. T-1 F R	P-4 T R
25. C x T	R x C
26. F-2 R	C x P
27. P-3 C D	T-1 F D
28. D-3 C	C-5 R
29. D-1 R	D-4 T
30. P-4 C D	D x P T
31. T D-3 F	D-7 C
32. F-1 F	P-4 C
33. D-3 R	D-8 T
34. D-4 D	T x P
35. D-8 T	C-3 F
36. D-8 C D	T-8 F
37. R-1 C	D-5 D échec
38. R-1 T	C-5 R
39. D-8 D	T x F échec
40. T x T	C-7 F échec
41. Abandonnent.	

LA PARTIE FOX-NARRAWAY.
(Défense des Fianchettos)

BLANCS M. Fox, Montréal.	NOIRS M. Narraway, Ottawa.
1. P-4 D	C-3 F R
2. C-3 F R	P-3 R
3. P-4 F D	P-3 C D
4. F-5 C	F-2 C
5. P-3 R	F-2 R
6. C-3 F	P-4 F D
7. F-3 D	P-4 D
8. P F x P	C x C
9. F x F	D x F
10. F-5 C échec	F-3 F
11. D-4 T	F x F
12. D x F échec	D-2 D
13. C x C	P x C
14. D x D échec	C x D
15. P x P	P x P
16. Roq.	Roq.
17. T R-1 D	C-3 C
18. T D-1 F	T D-1 F
19. T-2 F	T-2 F
20. C-4 D	T R-1 F D
21. C-5 C	T-2 D
22. T R-1 F D	P-3 T D
23. C-3 F	R-1 F
24. C-2 R	T (2D)-2 F
25. C-4 F	R-2 R
26. R-1 F	P-3 C
27. P-4 T R	P-4 T R
28. R-2 R	T-3 F
29. P-3 F	R-3 D
30. C-3 D	C-2 D
31. R-2 F	T-1 F-2 F
32. T-1 D	C-3 C
33. C-4 F	R-4 D
34. P-3 C R	T-2 D
35. C-3 D échec	R-3 D
36. P-4 C D	P-5 F
37. C-5 F	T-2 T
38. C x P	C-5 T
39. P-4 R	T-3 F x C
40. T x P échec	R-3 R
41. P-5 C	T-3 C
42. T x P	T-4 T
43. T-8 F	T-4 T x P
44. T-8 R échec	R-3 F
45. P-5 R échec	R-2 C
46. T D-8 D	P-4 C
47. T-8 C échec	R-3 T
48. P x P échec	R-2 T
49. P-4 C	P x P
50. P x P	P-4 F
51. P C x P	T-2 C
52. P-6 R	T-4 C-3 C
53. P-7 F	T x P F
54. P x T	T-3 F échec
55. R-3 C	T x P
56. P-5 C	Abandonnent.

LA PARTIE HARVEY-GALE.
(Défense Sicilienne).

BLANCS M. Harvey, Montréal.	NOIRS M. Gale, Toronto.
1. P-4 R	P-4 F D
2. C-3 F R	C-3 F D
3. P-4 D	P x P
4. C x P	P-3 R
5. C-3 F D	P-3 T D
6. F-3 R	D-2 F
7. P-4 F R	P-3 D
8. C-3 F	C-3 F
9. P-3 T R	P-4 C D
10. F-3 D	F-2 C
11. P-4 C R	F-2 R
12. D-2 D	C-4 C D
13. D-2 F	C-5 F
14. F x C	D x F
15. C-2 D	D-5 C
16. Roq. T D	C x P R
17. C-2 D x C	F x C
18. T-4 D	D x T
19. F x D	F x T
20. F x P	T 1 C D
21. F-4 D	T-1 F D
22. D-1 R	F-7 C
23. D-3 C	F-3 F
24. D-3 R	P-4 R
25. F x P	P x F
26. D x P	R-1 F
27. P-5 C	T-1 D
28. P-4 T R	T-2 C
29. C-2 R	F-6 F
30. C-4 D	T-4 D
31. D-8 C échec	T-1 D
32. D-5 R	P-3 F
33. D-3 R	F-4 F
34. C-6 R échec	R-1 C
35. D x F	F-2 R
36. C x T-1 D	Abandonnent.

DEUX INTERESSANTS PROBLEMES.

Le deux-coups de cette semaine est de Tucker de Bristol; il est très intéressant. Voici la position:

PROBLEME No 491)
NOIRS: R, 2 F, C et 5 Pions.

BLANCS: R, D, T, F, 2 C et 4 Pions.
Les Blancs font mat en deux (2) coups.

PROBLEME No 492.
NOIRS: R, F, C et 3 Pions.

BLANCS: R, D, T, 2 C et 2 Pions.
Les Blancs font mat en trois (3) coups.

SOLUTIONS DES DEUX DERNIERS PROBLEMES.

Le problème No 489 de Westbury était des plus complexe. Solution: 1. F-8 F!!. Les variantes sont très nombreuses.

SOLUTION DU PROBLEME No 490

BLANCS	NOIRS
1. F-3 C D!!!	si C-3 R
2. D-5F échec,etc	si C-4 C
2. F-2F échec,etc	si F x P
2. D-3F échec,etc	si F-5 D
2. DxF échec,etc	si autre coup
2. D-2 F etc.	

REPONSES AUX CORRESPONDANTS.

A. R. MONTREAL. — Je n'ai pu mettre la main sur cette partie. J'essaierai de me la procurer.

M. S. MONTREAL — Vous serez toujours le bienvenu. 907 Tupper.

AMATEUR. — Adressez-vous à Monsieur S. B. Wilson, club Montréal. Je n'y puis rien.

LORENZO PRINCE.

RESULTAT FINAL
Du Tournoi 1926 pour le Championnat du Canada.

	Morrison	Fox	Eastman	Gale	Harvey	Blake	Narraway	Campagna	Maréchal	Whitfield	Gaudet	Moncur B.	Wilson	Moncur, J.
1. Morrison	x	0	½	1	1	1	1	1	1	1	1	1	1	1
2. Fox	1	x	½	0	½	1	1	1	1	1	1	1	1	1
3. Eastman	½	½	x	0	1	1	½	1	1	1	1	1	1	1
4. Gale	0	1	1	x	0	1	1	1	1	0	1	1	1	1
5. Harvey	0	½	0	1	x	½	1	0	½	1	1	1	1	1
6. Blake	0	0	0	0	½	x	1	½	1	1	1	1	1	1
7. Narraway	0	0	½	0	0	0	x	½	½	1	1	1	1	1
8. Campagna	0	0	0	0	1	½	½	x	1	1	0	0	1	1
9. Maréchal	0	0	0	0	½	0	½	0	x	0	1	1	1	1
Whitfield	0	0	0	1	0	0	0	0	1	x	0	1	1	1
11. Gaudet	0	0	0	0	0	0	0	1	0	1	x	0	0	1
Moncur, B.	0	0	0	0	0	0	0	1	0	0	1	x	0	1
Wilson	0	0	0	0	0	0	0	0	0	0	1	1	x	1
14. Moncur, J.	0	0	0	0	0	0	0	0	0	0	0	0	0	x

LAMARTINE

LAMARTINE, 31 (Du correspondant de la "Patrie"). — M. Amédée Caron, fils de M. François Caron, a épousé Mlle Léda Gamache, fille de M. Elize Gamache.

—M. Elie Fradette, de St-Narcisse de Champlain, fils de M. J. Fradette, de St-Jean, Ile d'Orléans, a épousé Mlle Rose Gamache, fille de M. Stanislas Gamache.

—M. Athanase Gamache, fils de M. Stanislas Gamache, a épousé Mlle R. Caouette, fille de M. J. B. Caouette.

—M. Ulric Thibeault, fils de feu M. Romuald Thibeault, a épousé Mlle Jeanne Gendron, fille de M. A. Gendron.

Sont en visite chez des parents et amis: M. et Mme Ed. Leblanc, de Ste-Marie de Beauce chez M. Dr. Caron. M. et Mme René Côté, de Palmoral, Abitibi, chez M. Calixte Thibeault. Mlles Azilda et Ludgarde Gaudreau, de Québec, chez M. J. B. Caouette.

M. et Mme E. Bélanger, de Brunswick chez M. Emile Bélanger.

CHRONIQUE DES DAMISTES

DERNIERE EXCURSION DE LA LIGUE CANADIENNE, DEMAIN, A BERTHIERVILLE. CHANTS ET DANSES SUR LE BATEAU — QUELQUES MOTS SUR LE TOURNOI DE MAITRES, EN OCTOBRE. INSCRIPTIONS OUVERTES.—PROCHAIN MATCH. — ASSEMBLEE ANNUELLE.

LE TOURNOI EN OCTOBRE

Tel qu'annoncé dans la "Patrie", samedi dernier, il fut longuement question, à l'assemblée de la Ligue du Jeu de Dames d'Amérique, lundi soir, à la Palestre, du Tournoi de Maîtres, lequel doit réunir toutes nos étoiles du damier dans des rencontres qui resteront mémorables et qui fourniront à nos champions, anciens et nouveaux, à nos experts de la classe "A", l'occasion de s'affirmer nettement et de définir, encore une fois, leur position, leurs capacités et leurs aptitudes, de s'imposer à l'attention du grand public qui ne demande pas mieux que de reconnaître à leur mérite les ambitions de chacun en particulier, suivant les preuves qui seront données, au cours de cette grande lutte, unique en son genre.

Unique, parce qu'elle marquera l'inauguration du titre de Maître en Amérique, lequel pourra s'obtenir en atteignant le pourcentage de .666 qui fut considéré raisonnable et suffisamment élevé et adopté à l'unanimité. Et ceci indique, répétons-le, que, advenant le cas où le pourcentage de .666 ne permettrait pas de toucher aux prix en argent, le titre de Maître serait quand même attribué à qui de droit. Mais il va sans dire que .666 étant un haut pourcentage, celui ou ceux qui l'atteindront sera probablement parmi les prix. En supposant, par exemple, 12 concurrents, ce serait certes un beau record que de compter 8 points contre des joueurs d'une telle force.

Nos vétérans, de la "vieille école" se proposent de s'évaluer de nouveau et de se faire justice contre les commentaires souvent peu flatteurs, ou du moins peu favorables, lorsqu'on les compare à l'école moderne. Il est admis et reconnu que nos jeunes d'aujourd'hui, dont quelques-uns se sont acquis une réputation et une popularité qui ne fléchit pas, mais qui s'impose davantage de jour en jour, et envers lesquels nous sommes redevables de services appréciables dans les rencontres internationales, Etats-Unis vs Canada, s'ils ne sont pas encore à l'apogée de leur science, (le jeu canadien renferme d'ailleurs tellement d'opportunité d'études, de nouvelles tactiques et d'inventions, que la porte reste toujours ouverte à l'amélioration, au progrès purement scientifique de ce noble sport) ont, du moins, une force qu'on ne saurait leur contester; ils se sont, depuis plusieurs années, mesurés avec tous les vétérans champions, les maîtres reconnus du damier, et toujours ils se sont distingués, ont remporté de magnifiques honneurs et ont fourni, en toutes occasions, une attraction de grande valeur.

Mais les vétérans aussi maintiennent leur renommée, et il est vrai de dire que si, souvent, on ne les trouve pas en parfaite forme, ils pourraient encore dévoiler à nos jeunes étoiles certains secrets qui sont les fruits de leur longue expérience. Aujourd'hui comme hier, ils ont l'ambition de démontrer que la "vieille école" s'est fort bien tenue au courant des progrès rapides et constants du jeu, et peut servir, à nos artistes de l'heure, une leçon à la vieille façon.

Et c'est bien un bon point d'interrogation à poser: en supposant que la plupart de nos ex-champions s'engageraient dans la lutte, en compagnie de tous nos vétérans du jeu, avec ou sans titre, les jeunes parviendraient-ils à se frayer un chemin et à se classer à la tête, comme la chose a déjà été faite, et menace de se répéter un peu souvent? Ceci, on l'admettra, n'a rien d'alarmant, au contraire, étant tout simplement dans la logique du progrès, mais n'empêche que j'en connais plusieurs qui s'efforceront d'y faire objection, — avec succès ou déception, c'est ce qu'on verra.

Plusieurs conditions essentielles ont été posées définitivement, de façon à renseigner les intéressés suffisamment pour que les adhésions soient reçues dès maintenant. On retouchera tout le sujet à la prochaine occasion.

Premièrement, M. E. Moreau, le travailleur que l'on connait, a bien voulu accepter la charge de secrétaire du tournoi, pour lequel il s'occupera de faire la publicité. Voilà une nomination qui est un premier gage de succès. Il est donc annoncé que l'on peut, à partir d'aujourd'hui et jusqu'à la fin de septembre, envoyer son adhésion à M. Moreau, secrétaire du Tournoi de Maîtres, 4251, rue Henri-Julien, tél. Clairval 6176M. Pareillement, les délégués officiels de chaque club de la Ligue d'Amérique sont autorisés à recevoir les adhésions et les inscriptions des joueurs de leurs clubs pour les faire parvenir à M. Moreau.

On a déjà mentionné le prix d'inscription qui comprend cinq piastres d'entrée et cinq piastres en garantie, cette dernière somme devant être remise à chaque concurrent, à la fin du tournoi, en autant que les intéressés se seront conformés à toutes les conditions dudit tournoi. Le nombre de parties à jouer sera peut-être de une seule rencontre par joueur, si leur nombre est considérable. Il est bien compris aussi que ce tournoi servira d'attraction à tous nos clubs, à tour de rôle. On jouera un soir par semaine, et un dimanche que la classe "A" n'est pas au programme, celle-ci n'étant engagée par la cédule que deux dimanches par mois. On verra en plus à accommoder tout le monde; ainsi, s'il y a trop de joueurs pour un seul club, on divisera l'équipe complète en deux groupes, et comme il est désirable que les parties se jouent à la pendule, on établira peut-être un soir pour un groupe et un autre soir pour l'autre partie des concurrents, car il est évident que l'on manquerait de pendules pour tout le monde ensemble.

De même, si un joueur n'est pas ordinairement libre le soir fixé pour la rencontre, on pourra l'accommoder en lui choisissant un soir à son choix pour ses rencontres personnelles. Outre le titre de même, les prix à gagner seront calculés suivant les entrées et les souscriptions que l'on pourra obtenir pour un tel événement.

Je n'ai posé aujourd'hui que les prémisses de ces combats qui fera sensation. Qui placera son nom le premier sur la liste des prétendants au titre de Maître ?

RENE DUBSAULT.

PROBLEME CANADIEN, No 1664
Par M. Damase Carrier, Villemay, Lévis.
Noirs: 9 pièces, dame à 15

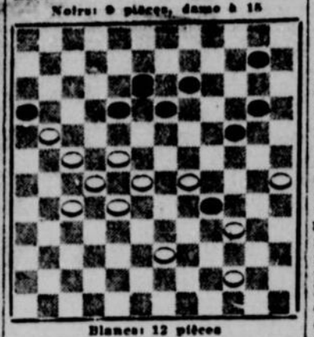

Blancs: 12 pièces
Les blancs jouent et gagnent.

PROBLEME CANADIEN, No 1665
Par M. L.-O. Landry, Montréal.
Noirs: 12 pièces

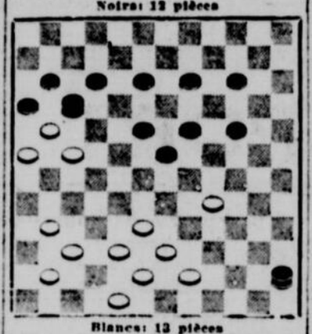

Blancs: 12 pièces
Les blancs jouent et gagnent

UN MATCH ETHIER vs DESJARDINS

M. H. Desjardins, champion de la classe "B" de la Ligue du J. de D. d'Amérique, et M. Alb. Ethier, prétendant ,ont réglé, lundi dernier, pendant l'assemblée, la question du prochain match qui les verra aux prises, comme première attraction de la saison qui doit s'ouvrir sous peu.

M. Desjardins accepte le défi de M. Ethier, et se déclare prêt à jouer la première dimanche, le 26 septembre, à deux parties par semaine, le dimanche et le mercredi. Ce match se joue suivant les conditions du championnat du Canada, c'est-à-dire, les deux premières parties gagnées. Les coups sont comptés à la pendule, tel qu'il fut adopté l'an dernier, pour tous les matchs à venir.

Voilà donc de belles rencontres en perspective et qui feront naître une grande animation, comme début de saison.

L'ASSEMBLEE ANNUELLE

L'assemblée annuelle de la Ligue du Jeu de Dames d'Amérique est fixée au 19 septembre, à la Palestre du National. On a choisi un dimanche après-midi, cette fois, afin de permettre à un plus grand nombre d'y assister et aussi de laisser plus de temps pour les délibérations toujours considérables de cette réunion. C'est une innovation qui sera grandement appréciée. Elle permet donc d'inviter spécialement tous les Membres de la Ligue qui désireraient prendre part à l'assemblée.

AVIS A TOUS LES CLUBS

En vue de l'assemblée annuelle du 26 courant, tous les Clubs de la Ligue du Jeu de Dames d'Amérique, Inc., sont priés de bien vouloir faire leur assemblée annuelle respective avant cette date, afin que leurs délégués soient officiellement nommés, et que la Direction de la Ligue n'ait qu'à les enregistrer. On voudra bien prendre cette note en sérieuse considération.

LA DERNIERE EXCURSION

Le rapport de mon correspondant étant, cette semaine, en retard, et ne l'avant pas sous la main au moment où je livre cette chronique, j'ai dû remettre à jeudi ou vendredi la publication du programme détaillé de la fête de demain, à Berthierville, alors que la Ligue du Jeu de Dames Canadien, qui en est rendue à sa dernière excursion, sera l'hôte de la coquette ville de Berthier, dans une manifestation qui promet de dépasser l'éclat de toutes les précédentes.

Le vapeur Terrebonne emmènera un contingent formidable de la métropole, lequel sera composé des joueurs de la Ligue du J. de D. Canadien, en grande partie, mais aussi de nombreux amis et amies, car on ne doit pas oublier que l'avantage de faire une promenade de quelques heures en bateau, avec un programme de chants et danses pour contenter tout le monde, ne saurait manquer d'attirer une foule de jeunes gens qui voudront profiter de cette circonstance pour passer une journée des plus agréables.

On fait des instances, en effet, auprès de tous les amis de la Ligue, pour que la fête de demain soit un beau couronnement d'une saison bien remplie. Ceux qui préfèrent conserver l'avantage d'une promenade en machine dans les rues de Berthierville, sont assurés d'un service parfait sur le vapeur Terrebonne, ou l'espace a été retenu pour parquer les automobiles.

Solutions des problèmes parus samedi, 29 août 1926.

PROBLEME CANADIEN NO 1661

Blanes	Noirs
35 à 29	28 à 35 !
48 à 35 !	39 à 40
46 à 35 !!	33 à 46
51 à 46	34 à 47
58 à 52	47 à 71
50 à 44	71 à 38
44 à 7 Gagnent.	

PROBLEME CANADIEN NO 1662

Blanes	Noirs
52 à 46	30 à 05
46 à 35	29 à 40
42 à 29	23 à 30
64 à 50	65 à 52
45 à 38	32 à 45
50 à 39	34 à 45
47 à 19	36 à 60
54 à 65	26 à 32
58 à 47 Gagnent.	

PROBLEME CANADIEN NO 1663
Blanes — 34 à 27; 32 à 25; 29 à 24; 35 à 29; 27 à 21; 33 à 22; 53 à 48; 47 à 60; 45 à 59; 45 à 45. Gagnent.

APPARENCE DES RECOLTES DANS LA PROVINCE

Le dernier bulletin des statistiques du secrétaire du Québec.

QUEBEC, 4 septembre 1926 — D'après les rapports reçus des agronomes officiels, voici quelle est, à date, l'apparence des récoltes dans les différentes régions agricoles de la province:

Bas de la province. — La récolte des céréales n'est pas encore commencée, mais d'après l'apparence elle sera bonne si la chaleur solaire en active la maturation. Les pommes de terre font présager un bon rendement. Peu de pommes et de prunes, mais beaucoup de légumes. Les céréales ont souffert de la sécheresse. Les pâturages sont dans des conditions assez bonnes. Le marché local sant être très actif est assez bon.

District de Québec. — A part quelques rares localités, où l'on a coupé l'orge, la récolte des céréales n'est pas encore commencée. L'apparence générale varie entre excellente et bonne. Les pommes de terre donneront une excellente récolte à l'exception de quelques endroits où elles ont souffert de la sécheresse. La récolte du blé-d'Inde a grains sera moyenne et celle du blé-d'Inde fourrager médiocre. Dans les localités où l'on cultive le tabac la récolte en sera bonne. Les pommes et les prunes donneront un rendement médiocre, mais les légumes seront abondants. Les pâturages sont rassés. Le marché local est bon et ferme.

District de Montréal. — Dans ce district la récolte des céréales est à peine commencée dans quelques endroits. La qualité et la quantité de cette récolte variera entre excellente et bonne. Les pommes de terre seront abondantes à part de quelques rares localités. La récolte du tabac s'annonce comme bonne, celle du blé-d'Inde à grains et du blé-d'Inde fourrager sera médiocre. Il y a beaucoup de pommes et de prunes et les légumes sont beaux et abondants. La sécheresse a causé du tort aux pâturages, mais ils sont en assez bonne condition à date. Les conditions du marché local sont bonnes.

Cantons de l'Est. — La récolte des céréales n'est pas encore commencée, elle a cependant une belle apparence. Les pommes de terre sont abondantes. Le blé-d'Inde fourrager est moyen. Les pommes, les prunes et les légumes font prévoir une bonne récolte. Au début de la saison les grains dans quelques localités ont un peu souffert de la sécheresse. Les pâturages sont bons. Le marché local est bon et ferme.

Nord de la province. — Comme le reste de la province, la récolte des céréales ne fait que commencer dans quelques endroits. L'apparence générale est assez bonne. Les pommes de terre seront abondantes dans quelques localités, mais dans la majorité des cas elles seront d'une venue moyenne. Il y aura beaucoup de légumes si les gelées ne leur font pas de tort. La sécheresse, la pluie, la gelée, la rouille et les insectes ont causé peu de dommages aux légumes et aux céréales.

L'on rapporte cependant de Papineauville que "l'avoine a souffert du charbon en certaines localités et qu'il y a 25 p.c. de dommages causés par cette maladie et que la rouille en certains endroits a fait beaucoup de dommages surtout sur les terres basses où l'on a semé tard ; le grain mûrit mal". Les pâturages sont bons. Les conditions du marché local varient entre excellentes et bonnes.

LES VOYAGEURS DE COMMERCE ET LEUR GRAND TIRAGE

Plus que quelques jours avant notre grand tirage. Qui sera le gagnant du Sedan Chrysler des Voyageurs? Personne le sait encore, mais il est évident que seuls ceux qui auront acheté des billets seront les gagnants probables. Pensez-y bien! Un magnifique auto pour un dollar; le risque en vaut la peine. Ceux qui n'ont pas encore été sollicités n'ont qu'à s'a dresser au Secrétariat de l'A. C. V., 1079, rue Rachel est, Amherst 2827, de 9 h. à 11 h. le matin et de 1 h. à 6 h. le soir. Les billets sont aussi en vente à la V. and V. Motor Sales, 2024 rue Mont-Royal est, Amherst 4056.

Le Cercle Catholique des Voyageurs de Commerce de Montréal sera reconnaissant envers les gens qui achèteront des billets ou souscriront généreusement pour le nouveau local des Voyageurs.

Nous publions ici les noms des souscripteurs à date.

M. Tancrède Chartrand, $1,000. MM. Zéphirin Hébert, $200.00; Laporte Martin Ltée, $200.00; Généreux Motor Sales, $200.00; Sir Lomer Gouin, $200.00; McDougall et Cowans, $150.00; L.-O. Grothé, $100.00; American Hat Co., $125.00; M. l'abbé Conrad Chaumont, $100.00; M. l'abbé Philippe Perrier, $100.00; Millen Frères, $100.00; Ph. Lemieux, $100.00; J. Corbeil, $100.00; Daigle et Paul, $100.00; J.-A. Lamy, $100.00; W.-J. Wight, $100.00; J.-O. Linteau, (Legaré Auto Supply,) $100.00; Dufresne et Locke Co., $100.00; The Queens Hotel, $100.00; Sir Henry Thornton $100.00; J. Barsalou, et Co., $100.00; Jos. Versailles, $100.00; Molsons Brewery, $100.00; J.-Emile Gagné, $100.00; Dr. J.-O. Lambert Co., $100.; J.-S. Fry and Son, $50.00; J.-C. Giroux, $50.00; Montreal Dairy, $50.00; Jos. Simard $50.00; Duchesneau Ltée, $50.00; J.-E. Harel, $50.00; A.-E. Marcotildon, $50.00; Frontenac Brewery, $50.00; Windsor Hotel, $50.00; W.-J. Scully, $50.00; Mi-chard Paquette, $50.00; J. Carr, boulanger, $50.00; Ed. Porche, $25.00; P. Delongchamps, $25.00; J.-A. L'Archevêque, député, $25.; Jos. Lagarde, $25.00; W. Déziel, $25.00; Genin Trudeau, $25.00; G.-N. Ducharme, $25.00; J.-N. Clermont, $25.00; Henri Laurence, $25.00; J.-E. Gratton, $25.; Eagle Shoe, $25.00; J. Nantel, $25.00; Willy Hayes, $25.00; N.-E. Timmins, $25.00; Piko Hat Co, $25.00; A.-S. Lavallée, $25.00; Jos. Lusignan, $25.00; Z. Limoges $25.00; Jarry et Frères $25.00; Alf. Goyette, $25.00; A. Jeannotte $25.00; Sheet Metal Product Co., $25.00; Fred. Trudeau, $25.00; Charbonneau, Ltée, $25.00.

Prix Modérés Pour Traversée d'Automne

EN automne, époque idéale de l'année, le voyage d'Europe peut se faire à très bonnes conditions. Traversez sur l'un des luxueux Paquebots à Classe Unique du Pacifique Canadien. Cabines spacieuses, cuisine exquise, service parfait, amusements variés. Tout concourt à rendre la traversée agréable.

1000 milles sur le Saint-Laurent; 4 jours en pleine mer.

Renseignez-vous auprès de votre agent local de navigation ou écrivez à

D. R. KENNEDY, Agt. gén. Service océanique. Tél. Main 7700, 141, rue St-Jacques Montréal.
Notre personnel français est à votre service

Services Maritimes du Pacifique Canadien

AU SOMMET
VERITABLES COURROIES TANNEES AU CHENE
Chaque Courroie est Garantie
D. K. McLAREN Limitée
351 ST-JACQUES. Tél. Main 4904-4905-7124
16-s-jno 1

"Dans ses Moments de Solitude"
Une Histoire Vraie

Toujours le boute-en-train de la réunion' tout le monde admire Ted Carruthers pour son entraînante bonne nature et sa prenante personnalité. Il est un vrai homme sous tous les rapports.

Mais dans ses moments de solitude—

Le pauvre Ted a son problème personnel, duquel il ne peut se débarrasser lorsqu'il est seul. Une maladie récente, résultat de surmenage, a laissé sa santé en mauvais état. Le médecin dit que ce n'est qu'une question de temps.

Il n'a plus que quelques courtes années pour pourvoir à l'avenir de Marie et des enfants. Que va-t-il faire. Il ne peut pas s'assurer et ne peut pas épargner beaucoup plus que $300.00 par an. En cinq ans, cela ne fera que $1,500.00—loin d'être suffisant!

C'est maintenant qu'il se rend compte ce que cela aurait signifié s'il s'était assuré, quand il était encore assurable, afin d'assurer à sa femme, sa vie durant, un revenu d'au moins $100.00 par mois ($1,200.00 par an.) A son âge (35 ans) $6.40 par semaine, payés à la London Life, aurait garanti ceci, et l'inquiétude ne contribuerait pas à miner de plus en plus ses forces, détruisant toute chance qu'il pourrait avoir de recouvrer la santé.

On peut facilement assurer l'avenir des personnes aimées au moyen de l'assurance, et l'inquiétude enlevée de ceux qui ont des dépendants.

*Un de nos représentants au courant s'empress

Les Soins à donner à une AUTOMOBILE

(Service spécial à la "Patrie")

UNE AUTRE REGLE QUI S'APPLIQUE

Il y a une étonnante similarité entre les nouvelles automobiles et les automobiles usagées au sujet du soin et de l'attention qu'on doit leur donner. Avec chacune, il faut prendre beaucoup de précautions en s'en servant pour les premières fois. Les règles qui s'appliquent quand on se sert d'une nouvelle voiture sont les mêmes quand on commence à se servir d'une voiture usagée.

LES BATTERIES

Une batterie se désélectrise plus facilement si le moteur est sans fonction pendant un certain temps. En faisant démarrer le moteur, il y a une bonne chose à connaître parce-que le démarreur prend tout ce qu'il a de mieux dans ce que la batterie peut offrir. Ainsi, si le moteur ne démarre pas presque immédiatement, il vaut mieux arrêter pendant une demi minute pour peser de nouveau sur le bouton. La batterie s'électrise dans un si court délai qu'elle peut donner plus de puissance après un arrêt. La manière de démarrer compte pour beaucoup dans la force de la batterie.

DITES BONJOUR ET ALLEZ-Y

On peut difficilement calculer quelle quantité de gazoline on dépense en faisant démarrer le moteur pour engager ensuite une conversation. Cette pratique représente cependant une quantité énorme de gazoline. Le livre d'étiquette dit qu'à l'arrivée à la porte, l'invité doit dire un bonjour aussi court que possible à celui qui l'a reçu. En automobile, ce n'est pas simplement une question d'étiquette, mais une économie de gazoline. Il fout donc dire aurevoir au moment où on pèse sur le démarreur.

LE BRUIT DES ROUES D'ENGRENAGE

Si l'on ne fait pas attention aux roues d'engrenage ou si l'on démarre mal, on entendra bientôt des bruits de cet endroit. Les roues qui n'ont pas l'espace requis entre elles ou dont les extrémités ont été usagées par un mauvais changement de vitesse causeront des bruits. Si l'on ne veut pas changer de roues d'engrenage, il est bon de changer de qualité de lubrifiant. Ce sera une affaire d'expérience. Dans tous les cas, on doit tout faire pour empêcher les bruits de la transmission autant que la chose est possible.

LES RESSORTS

Les ressorts qui plient, se contractent ou obéissent, rendent moins dur le passage d'une automobile sur la route. Ils agissent ainsi comme des amortisseurs de chocs.

LE CHANGEMENT DES PNEUS

Il est toujours bon de préparer sa roue de rechange parce qu'il est toujours dangereux de voir la voiture glisser sur le "cric" (jack).

LES MAGNETOS

Les magnetos peuvent être à haute ou à basse tension. Si elles sont à basse tension, elles doivent utiliser l'ignition afin d'obtenir le haut voltage nécessaire pour établir une étincelle entre les points. Cette bobine du transformateur peut être une pièce séparée ou peut être composée d'autant de pièces comme il y a de bougies comme dans le cas de voitures à bon marché. Dans un magneto à haute tension cependant le "step-up" de l'ignition entre dans l'armature même de la bobine et il n'y a pas de bobine d'ignition extérieure. Les magnetos dans plusieurs cas comprennent un court circuit de courant et un équipement pour la distribution de l'étincelle.

UN NOUVEAU RECORD DU "CHANDLER"

Récemment un Chandler, modèle 1927, a établi un nouveau record en marchant durant une heure 47 minutes, sur la petite vitesse. Le moteur était en aussi bonne condition qu'en commençant, après cette dure épreuve.

La nouvelle "Chandler", une voiture de luxe d'une construction moderne, à prix populaire.

La nouvelle "Chandler", modèle 1927, vient d'apparaître sur le marché et quelques-uns des 19 modèles fabriqués par la Chandler-Cleveland Motors Corporation sont actuellement exposés au salon de la Canada Motor Car, situé sur la rue Bleury, près de la rue Milton.

Tous les modèles, du "Big Six Metropolitain Sedan", à le routière "six" régulier, sont des voitures de la plus belle apparence et d'une qualité supérieure indiscutable. Les automobiles "Chandler" qui ont toujours été reconnues pour leur haute valeur ont été sans cesse améliorées et aujourd'hui ces voitures sont en grande estime auprès des amateurs et des connaisseurs. Les nouvelles carrosseries sont d'une solidité éprouvée et d'une élégance qui les font remarquer. Les sièges des modèles fermés sont disposés pour le confort et tout l'intérieur du véhicule est recouvert de drap de première qualité ou de velours, selon le modèle.

Les améliorations mécaniques du nouveau Chandler sont aussi l'un des points les plus importants à considérer et contribuent à l'excellence de la nouvelle voiture. Le système de lubrification par exemple est l'un des plus modernes et l'un des plus commodes pour le propriétaire d'une nouvelle Chandler. Il ne s'agit plus en effet de se servir d'un graisseur à pression et de l'appliquer à des réceptacles spéciaux fixés à tous les endroits ou il est nécessaire de mettre de la graisse. Il suffit maintenant d'appuyer avec son pied sur une tige spéciale, placée sur le plancher d'avant de l'automobile, près du siège du conducteur et cette tige exerce une pression sur un réservoir contenant de la graise, qui par le fait même est poussée par cette compression vers tous les endroits nécessitant du graissage, en passant par un ingénieux système de tuyaux. Cela prend une demi-minute pour faire le graissage complet d'un "Chandler" nouveau modèle. Et ce système, en plus d'être très rapide et facile à faire fonctionner, procure une distribution généreuse de graisse dans tous les endroits ou c'est nécessaire et assure une parfaite lubrification de l'automobile.

Le "Chandler" est équipé de freins mécaniques sur les quatre roues. Il y a également un purificateur de l'huile du moteur qui est une garantie de longue vie du moteur. De même l'air pénétrant dans le carburateur est filtré à l'aide d'un dispositif spécial, ce qui empêche les impropretés de pénétrer dans le carburateur et assure une marche parfaite et régulière du moteur. Le refroidissement du moteur se fait également à l'aide d'un système des plus modernes. Ce système est automatique et est influencé par les saisons, ce qui assure le juste refroidissement nécessaire en été et en hiver. Le châssis du nouveau "Chandler" est renommé par sa solidité, de même que toutes les parties purement mécaniques de la nouvelle "Chandler".

La conduite de ce nouvel automobile est aussi des plus agréables. Rien ne nuit au pouvoir de vision du conducteur, qui a la facilité de voir sur tous les côtés de son véhicule. Il va sans dire que la nouvelle "Chandler" est pourvue de pneus "ballons", ce qui ajoute encore à son apparence et à son confort. L'équipement le plus complet est remarqué sur la nouvelle voiture. Les sedans et les autres modèles sont munis à l'extérieur et à l'intérieur de toutes les améliorations les plus modernes et de ces petites choses très commodes qui rendent une voiture plus chère à son propriétaire.

L'on peut dire que la nouvelle "Chandler" est une étape dans sa propre histoire et dans l'histoire de l'automobile en général. Les connaisseurs ne pourront manquer de constater et de déclarer que cette nouvelle voiture est un pas de fait dans le perfectionnement de l'industrie automobile et tous les amateurs et les futurs acheteurs feront bien d'examiner la nouvelle "Chandler" et de se rendre compte de ses qualités avant de fixer leur choix.

UN CENTENAIRE

Ottawa vient de fêter les deux plus grandes semaines de son histoire, soit le 100e centenaire de sa fondation. Des milliers de personnes ont visité cette ville à l'occasion de ces grandes fêtes. Mais le voyage entre Montréal et Ottawa a toujours été l'un des plus populaires. Ottawa est la cité parlementaire et quiconque n'a jamais eu l'occasion de la visiter pendant la session ou en un autre temps a manqué l'un des voyages les plus intéressants que l'on peut faire de Montréal en un jour. La campagne que traverse le Pacifique Canadien est des plus belles. Plusieurs lacs situés ici et là rendent la route attrayante. Des collines entourent de jolies fermes aussi anciennes que le Pacifique Canadien même. Cette compagnie offre un service de trains tout à fait exceptionnel entre la Capitale et Montréal et vous pouvez obtenir tous les détails quant aux taux, etc., de tout agent de billets du Pacifique Canadien ou de F.-C. Lydon, agent des voyageurs de la ville, 143 rue S.-Jacques, téléphone Harbour 4211.

Vive controverse pour le Congrès

WASHINGTON, 4. — (Presse canadienne). — Tout fait prévoir une vive controverse à la prochaine session entre wets et drys. Les esprits étaeint montés sur cette question à la dernière session, mais ils ne se sont guère apaisés depuis.

La raison c'est que la question est en vedette au cours de la présente campagne dans un grand nombre d'7tats. New-York en fournit un exemple. La lutte y est chaude sur la question d'un plébiscite. Les drys cherchent à battre le sénateur Wadsworth.

QUAND DEPENSE-T-ON LE MOINS ?

Washington, 4.—Il est curieux de le dire, mais c'est pendant les mois de juillet et d'août que l'on dépense le moins d'argent et pendant le temps de Noël qu'on en dépense le plus, d'après des calculs minutieux de la commission de la réserve fédérale. Il est passé plus de $12,000,000,000 par les banques de la réserve fédérale en 1925.

VISITEZ
Plage Laval
DIMANCHE
Voyez annonce page 31

LE SPORT

(Suite de la Page 15)

Reach vs Montréal-Est

Le Reach, de la ligue de la Cité et du District, après sa victoire sur le Rouse's Point, ira rendre visite au club Montréal-Est dimanche le 5 septembre.

Le Reach étant une équipe entièrement composée d'amateurs et faisant partie de l'Association de l'A. A. U. du Canada, ne peut pas prendre part à la série de M. U. Rose, entre les clubs indépendants de Montréal, car le St-Eusèbe et le St-Hyacinthe étant reconnus comme des clubs semi-professionnels, le Reach ne peut pas concourir contre ces clubs.

Libre les 6, 12, et 19 septembre, il est prêt à rendre visite à tout bon club amateur. Inf. à A. Bérubé, 4381 Brébeuf, Tél. Bélair 1426.

L'EXPOSITION DORVAL UN SUCCES

Course 2.35, trot et amble. Bourse, $100.
1.—Peter Hall, à H. Legault;
2.—Tedling à J. Coulombe;
3.—Cedar Girl à E. Larante;
4.—Private Hall à R. Rondeau.
Temps, 2.34 1-4.
Ont aussi pris part: Colonel Axworthy, à N. Pegnant; Peter B. à J. Neveu; King Patchen à M. le Dr Breault.

Classe 2.20, trot et amble. Bourse $100.
1.—T. N. T. à Paul Denis, Montréal;
2.—Cream Girl à M. A. Sarazin;
3.—Marque Simon à M. D. Fauster.
4.—Teddy Wilges à A. Breault.
A aussi pris part: Peter Starr à A. Daoust.
Temps, 2.19 1-4.
Starter: F. Michaud.
Juges: D. Blondin, J. A. Lepailleur, N. Schetagne, E. Fortin, L. Daoust.

Lundi, le 6, les amateurs sont priés de se rendre à Terrebonne. M. Moody, le sportsman bien connu, promet un programme sans précédent. Il y aura quatre classes bien remplies: T. N. T., Cream Girl, Jack O'Lantern, Leonard 'S., Jos. Direct, Tedling, "Brown Gentry," "Marque Simons," Buick, Patch McGregor, Tremont Jr., Captain Sail, Peter Winnig, Leda Deway.

Le mercredi de la même semaine, nous aurons à la piste St-Michel-St-Léonard Port-Maurice une répétition du programme de Terrebonne. M. F. Michaud, propriétaire de la piste, nous promet de grandes surprises pour la journée. Cinq secondes seront allouées aux trotteurs.

Les fruits, les légumes, grains, en assez grande quantité et de bonne valeur.

Les animaux de ferme pas très nombreux mais de bonne qualité.

L'assistance nombreuse; on y remarquait: M. Rhéaume, ex-député de Jacques-Cartier; M. V. Marchand, député provincial; le notaire Ashby, l'avocat Perron, Rémi Descary, M. Descary, président de l'association avicole; M. Odilas Gohier, de Saint-Laurent; M. F. Michaud, Paul Denis, Rolaind Leduc.

Présidents Société d'agriculture du comté J.-Cartier pour 1926: Présidents honoraires, Jos. Deguise, Lachine; J. D. Legault, Pointe-Claire; présidents actifs, R. B. Décary, Dorval; Rémi B. Decary, 1er vice-président, J. D. Legault; 2e vice-président, E. Jasmin; secrétaire-trésorier, J. Boileau.

Bureau de direction: Avila Legault, président honoraire, Pointe-Claire; J. Deguise, président honoraire, Lachine; J. D. Legault, président honoraire, Pointe-Claire; Rémi B. Décary, président, Dorval; J. D. Legault, 1er vice-président, Côte St-Rémi; Emile Jasmin, 2e vice-président, Station Dorval; Charles C. Décary, membre du conseil d'agriculture, Dorval; Emile Jasmin, Hector Martin, Station Dorval, RR. No 1 Station Dorval; J. O. Goyer, St-Laurent; John Cairncross, Ile Bizard; E. Ouellette, Ste-Geneviève; A. Cousineau, Pointe-Claire; O. Léger, Lachine; E. Legault, Côte St-Rémi, Ste-Geneviève; M. T. Hodge, secrétaire, St-Laurent, P.Q.; Jos. Boileau, N.P., Lachine.

COMPAREZ

Nous fabriquons les bougies d'allumage Champion les meilleures que nous pouvons. Leur supériorité dans le dessin, le fini et la fabrication soignée paraît de suite si vous comparez une Champion avec toute autre bougie d'allumage. Mais vous devez conduire avec elles pour savoir combien elles sont de beaucoup supérieures.

Champion—pour autos, autres que les Fords — empaquetées dans la boîte bleue 90c chacune

417

CHAMPION

Recommandable pour tout mot
Un Produit de Fabrication canadienne.
Windsor, Ontario.

Le Victoria de Valleyfield

VALLEYFIELD, 3—Le Victoria a ajouté une victoire à son crédit lorsqu'il a défait le Turret par un score de 18 à 9. Il n'a pas perdu une seule partie cette saison. Il lance un défi à tous clubs de 14 à 16 ans, le Canadien de Beauharnois et Feuille d'Erable et tous les autres du même âge.

Pour informations s'adresser à Paul Emile Daignault. Tél. 185-J, ou par lettre, boîte 262, Valleyfield, P.Q.

Ste-Elisabeth victorieux

Le Ste-Elisabeth vient de remporter sa 15ème victoire de la saison en triomphant du Métropole de St-Henri par le score de 17 à 9.

Comme le score l'indique, la partie fut monotone et lente, car le Métropole n'était nullement de taille pour le Ste-Elisabeth.

Ce fut une grosse journée au bâton pour les locaux car pas moins de quinze hits furent faits sur les balles du lanceur Orphanos, dont un coup de circuit et 2 coups de 3 buts et sans compter les coups de deux buts.

Par suite de cette victoire, le Sainte-Elisabeth se trouve à gagner le pari de $25.00.

Résultat détaillé:
Métropole de St-Henri 004101012— 9
Ste-Elisabeth .. .... 1150226 0x—17

Dimanche prochain, le Ste-Elisabeth rencontrera l'Indien du Nord, le vainqueur du parc Champlain, la lutte promet d'être intéressante.

Inf. Rosario Lagacé, West. 7192.

Indien du Nord, champion de 18 à 20 ans

L'Indien du Nord, qui a seize victoires à son crédit et qui n'a subi qu'une défaite, se proclame champion des clubs de 18 à 20 ans ou amateur junior. L'Indien a battu des clubs d'une bonne renommée, tels que le Ville Emard Shoe Store par 15 à 14, l'Etoile del 'Abord à Plouffe par 6 à 4; le C. P. Champlain par 8 à 7; Cartierville Ind. par 9 à 8; St-Paul Ind. par 11 à 1, Canadien St-Paul par 14 à 3; Semi-Ready par 11 à 5; S.-Charles Ind. par 11 à 0; Joffre par 20 à 3; Idéal Ind. par 4 à 3; Parc Champlain par 10 à 9; Montréal-Nord par 5 à 1, etc.

Dimanche prochain, l'Indien du Nord ira rencontrer la forte équipe du Ste-Elisabeth, coin des rues S.-Ferdinand et Ste-Emélie. L'Indien tient à faire remarquer que le Ste-Elisabeth a été le club le plus sport que l'Indien a rencontré l'an dernier; il espère que ce sera de même cette année. Lundi, l'Indien est libre et aimerait à rencontrer le Métropole S.-Henri.

Information: Emile Caviola, 6269 rue Parthenais. Tél. Calumet 0916J, de 7 à 8 hrs le soir seulement.

Le Reach à Montréal-Est

Dimanche le 5 septembre prochain, le Montréal-Est recevra le Club Reach qui est réputé un des plus forts clubs amateurs de la province.

A la dernière minute le Bordeaux qui devait venir à Montréal-Est a refusé de signer son contrat, mais les amateurs de la partie Est sont assurés de voir une partie qui sera contestée, car le Montréal-Est qui désire entrer dans le détail pour le championnat amateur indépendant devra travailler afin de ne pas subir de défaite sur son terrain.

La partie commencera à trois heures précises.

C. P. Viel vs Montréal-Nord

Dimanche prochain, le C. P. Viel rendra visite au Montréal Nord, sur le terrain de ce dernier, Boulevard Gouin, (terminus des chars); Nul doute qu'un grand nombre de partisans des deux équipes seront présents. Cette rencontre devait avoir lieu il y a trois semaines mais la mauvaise température l'empêcha.

Samedi après-midi, à 3 hrs, il y aura pratique générale des joueurs du Montréal-Nord; tous sont priés d'être présents.

Inf. Nap. Bédard, 4 Ave. L'Archevêque.

Pour le championnat Ind.

Nous recevons le communiqué suivant:

Cher Monsieur,

Tout dernièrement, il s'est formé une ligue de basse au camp, sous la présidence de M. Ubald Rose devant jouer ses parties au terrain de Guybourg pour le championnat indépendant de la ville de Montréal.

Comme d'autres clubs, celui du bureau de Poste a toujours, dans le sport, fait sa marque et je suis réellement surpris que son nom ne soit pas mentionné. On voit bien celui de d'autres clubs et celui de l'Hôtel des Postes semblerait ne pas exister. J'ose croire qu'après les belles parties gagnées à S.-Hyacinthe, Sorel, etc., nous pouvons nous enorgueillir du club du bureau de poste et réclamer la justice due à ses joueurs de marque et bien connus, tels que P. Yvon, "Bonhomme" Cardinal, etc.

Espérant que ces messieurs de la ligue nous donneront pleine et entière justice, je demeure,

Votre tout dévoué,
A. PILON,
Gérant du club de baseball des employés de la poste.

S.-Hyacinthe vs S.-Eusèbe

Dimanche prochain le parc Mascotte sera encore le théâtre d'une rencontre très importante alors que le St-Hyacinthe viendra rendre visite au St-Eusèbe, et voici les alignements:

St-Hyacinthe: Bousquet, Guillaume, Desjardins, Viger, Ithel, Marandas, D'Anjou, Valin, etc.

St-Eusèbe: Savard, Corry, Lamoureux, Boulerice, Wilson, Martel, Kruger, Quevillon, Godin, Dupuis, probablement que deux réserves dosseront l'uniforme telles que Bonnière et Desaneches. Le match Masson est furieux de sa défaite dimanche dernier et veut se rendre; donc en foule dimanche lundi fête du travail au parc Mascotte et voir remporter la coupe Bineault par le vainqueur de cette série.

Le 12 sept. le S.-Jean-Berchmans viendra nous rendre visite à tour. Inf. C. Masson 1616 Ste-Catherine Est, Clairval 1048-1681-0940. 3204-F.

Club Saint-Hubert

Dimanche dernier, le club St-Hubert a triomphé de l'Alpha de Villeray, dans une partie très contestée, le battant par 8 à 6.

Dimanche prochain il ira rencontrer l'équipe du Collège Laval à St-Vincent de Paul et il espère revenir victorieux. Il compte sur l'encouragement de ses partisans pour triompher. Le voyage se fera en camion et le départ aura lieu à midi, au coin des rues Christophe Colomb et Jeanneau.

Inf. Gérard Racicot, 4143 Delaroche. Calumet 3812F.

Pique-nique annuel

La garde Indépendante des Chasseurs Canadiens organise son pique-nique annuel pour dimanche le 5 septembre, à S.-Hermas. Le départ se fera à 8 a.m. et il y aura des concours de tout sorte avec prix pour les gagnants.

Nouvelles Poulies à Moteur
EN PAPIER ET EN FER
NOUS CROYONS QUE NOUS AVONS
L'Assortiment le plus Considérable en Canada
Téléphonez-nous ou écrivez-nous vos exigences, car nous croyons que nos prix nous feront obtenir votre commande.
FRED THOMSON CO. Limited
9, rue Sainte-Geneviève
MAin 4900.

pour la première fois!

un carter nettoyé par le vide

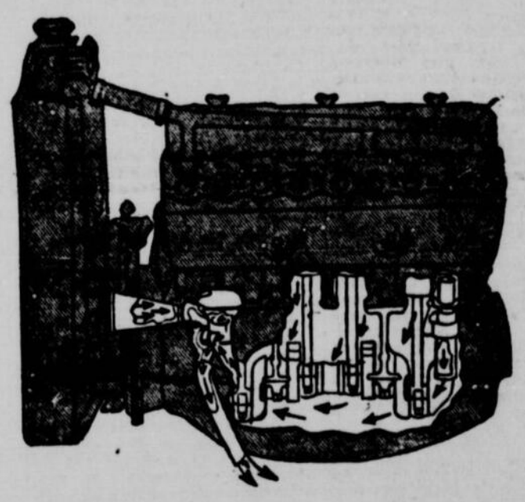

---pour bannir la dilution de l'huile

Le nouveau ventilateur McLaughlin-Buick par le vide met un terme à la dilution dans le carter. Il chasse l'humidité qui s'accumule ordinairement et détruit les qualités lubrifiantes de votre huile.

Vous pouvez maintenant passer trois mois et faire plusieurs milliers de milles sans aucune crainte de détériorer le moteur.

Il n'y a pas, dans le ventilateur McLaughlin-Buick opérant par le vide, une seule pièce mobile. Il fonctionne automatiquement et n'exige absolument aucun soin.

Le McLaughlin-Buick de 1927 est l'un des meilleurs autos qui aient été construits. Meilleur par son rendement—meilleur par sa valeur. Venez le voir et le conduire vous-même. Cela ne vous engage en rien.

M-827

Le PLUS PARFAIT McLAUGHLIN-BUICK QUI AIT ÉTÉ FABRIQUÉ

McLAUGHLIN MOTOR CAR COMPANY, LIMITED.
(Subsidiaire de la General Motors of Canada, Limited)

Succursale à Montréal:—Magasin de détail, 817, rue Sainte-Catherine ouest, angle rue St-Mathieu. Poste d'entretien: 30, Ave Overdale.

Distributeurs à Montréal: Morth End Motor Sales Company, Limited, 8626, Avenue du Parc. Clermont Motor Limited, 4450, rue St-Denis.

McLAUGHLIN Buick CANADA

QUAND DE MEILLEURS AUTOMOBILES SERONT FABRIQUÉS, McLAUGHLIN-BUICK LES CONSTRUIRA

LE ROLE DE LA CHIMIE DANS LA GUERRE

M. Unschlicht, vice-prséident du conseil de guerre de la Russie soviétique parlant devant une immense foule de l'importance grandissante des produits chimiques dans la guerre.

L'INDUSTRIE DES LAINAGES ET LE TARIF

Elle est une de celles qui souffrent le plus du bas tarif.

DES MILLIONS PERDUS POUR LE PAYS

Nous revons d'un de nos lecteurs la communication suivante qui contient des renseignements des plus intéressants.

Monsieur le directeur
de la "Patrie"

C'est sans contredit l'industrie des lainages qui a souffert plus que touto autre au Canada de la concurrence des importateurs anglais et européens, à cause du bas tarif. Ce tarif a rendu possible la vente des lainages en grandes quantités à des prix moins élevés que les moulins canadiens. A cause de cela, un grand nombre de fabriques ont du fermer leurs portes et disposer de leur outillage. Autour de Montréal, les usines suivantes ont dû fermer.

La Montreal Wollens Mills qui employait 400 ouvriers, la Excelsior Mills aussi de Montréal qui en employait 400, la Chambly Mills, qui donnait du travail à 350 personnes et la Beauharnois Mills, qui en employait 350.

1500 employés sur le pavé. Mettez que les familles de ces ouvriers se composaient en moyenne de trois membres, et voilà environ 4,000 personnes obligés de chercher leur subsistance ailleurs, probablement aux Etats-Unis. Voilà des millions de dollars de gages de perdus par année. Quelle perte aussi pour les marchands de comestible et autres objets nécessaires à la vie.

Le Board of Trade anglais rapporte que le Canada a importé durant les mois de février et mars 1926, 2,441,000 verges carrées de lainages Worsted et 2,427,700 verges carrées de lainages ordinaires, faisant un total de 4,868,700 verges carrées.

La Chine qui a une population de 400,000,000 a été le seul pays du monde, qui ait importé à peu près la même quantité.

Le Canada a une population de 9 millions.

L'importation de ces millions de verges de lainages, qui auraient pu être fabriquées au Canada a coûté plus d'un million de dollars de gages. Nous avons payé ces gages à des ouvriers européens en achetant ces marchandises et de plus nous avons dû payer un droit de 30 pour cent, ce qui veut dire $300,000 de plus payés par le consommateur.

Ces $1,300,000 auraient dûs être payés aux ouvriers canadiens et dépensés au Canada. Ils auraient dû être payés aux cultivateurs et aux autres pour l'achat de comestibles et de choses nécessaires à la vie. Au lieu de cela, on les a envoyés en dehors du Canada pour enrichir d'autres contrées.

Notre climat rend nécessaire l'usage des lainages, l'importation qu'on en a fait le prouve. Autrement ils n'auraient pas été importés.

Alors pourquoi au nom du simple bon sens ne fabrique-t-on pas ces lainages ici? Si le marché domestique offrait plus davantages, des filatures s'établiraient dans plusieurs villes et villages de la province de Québec, près des pouvoirs hydrauliques, et Dieu sait s'ils sont nombreux. Pareilles filatures assureraient de l'ouvrage à nos jeunes gens et à nos jeunes filles avec de bons gages dans leur ville natale et les empêcheraient de s'en aller aux Etats-Unis et d'être perdus pour le Canada. Le cultivateur canadien aurait à sa porte un marché pour vendre la toison de ses moutons. Il aurait des ouvriers à nourrir qui le paieraient en espèces sonnantes. Je demande à tout homme et à toute femme intelligents, à tout vrai Canadien ayant à coeur les intérêts de sa patrie s'il a envie de continuer à payer des salaires aux ouvriers des pays étrangers ou s'il va les payer à ses propres fils et à ses propres filles ou les garder au foyer pour faire grandir et prospérer leur pays natal.

Qu'allez-vous faire le 14 septembre prochain? Allez-vous voter pour la politique du bas tarif et fermer ainsi encore d'autres fabriques, privant vos enfants des moyens de gagner leur vie au Canada et les jetant dans les bras des Etats-Unis, le pays qui a le plus haut tarif protecteur du monde ou si vous allez voter pour le tarif élevé qui rendra justice à vos compatriotes, les gardera au Canada et fera ce pays aussi grand et aussi prospère que le sont devenus les Etats-Unis sous un tarif élevé?

Réveillez-vous.

R. S. FRASER,
455, avenue Elm
Westmount

PACIFIQUE CANADIEN

Changements dans le service des trains

Le chemin de fer du Pacifique Canadien annonce les changements suivants dans le service des trains, en vigueur les dates ci-bas mentionnées:

(Tous les horaires indiqués sont d'après l'heure du méridien de l'est, une heure en retard sur l'heure avancée).

Montréal-Ste-Agathe-Labelle

Le train No 440 de Labelle à 3.30 a.m., les lundis seulement, dû à Montréal, gare Viger, à 7.30 a.m., retranché le 30 août.

Le train No 447 de Montréal, gare Viger, à 12.10 p.m., le samedi seulement, dû à Labelle à 4.30 p.m., fera son dernier voyage le 4 septembre.

Le train No 450, de Ste-Agathe à 5.30 p.m., les dimanches seulement, dû à Montréal à 7.50 p.m., retranché le 29 août.

Le train No 451, de Montréal à 12.45 p.m., le dimanche seulement, dû à Ste-Agathe à 3.40 p.m., retranché depuis le 29 août.

Le train No 459, de Montréal, gare Viger, à 3.00 p.m., le vendredi seulement, dû à Labelle à 7.15 p.m., fera son dernier voyage le 3 septembre.

Le train No 462, de Labelle à 6.30 p.m., le dimanche seulement, dû à Montréal, gare Viger à 10.40 p.m., fera son dernier voyage le 5 septembre.

Le train No 466, de Labelle à 7.40 a.m., le samedi seulement, dû à Montréal, gare Viger, à 11.45 a.m., fera son dernier voyage le 4 septembre.

Le train No 438, de Shawbridge, à 5.00 a.m. sauf le dimanche, et le train No 446 de Shawbridge, à 8.00 a.m. le dimanche seulement, à partir du 6 septembre partira de St-Jérôme seulement.

Le train No 467, de Montréal, gare Viger à 5.25 p.m. les vendredis seulement et le train No 461 de Montréal, gare Viger à 5.25 p.m. sauf le vendredi, le samedi et le dimanche pour Shawbridge, à partir du 6 septembre se rendra jusqu'à St-Jérôme seulement.

Le train No 445, de Montréal, gare Viger, à 12.00 (midi) le samedi seulement pour Mont-Laurier, à partir du 11 septembre, fera les arrêts supplémentaires à Ste-Marguerite, Val Morin et Ste-Agathe arrêtera aussi sur signal à Degrosbois et Laberge Mill, mais l'arrêt à Mont-Rolland sera retranché à partir de la même date.

Le train No 453, de Montréal, gare Windsor à 12.10 p.m., les samedis seulement, dû à Labelle à 4.50 p.m., fera son dernier voyage le 4 septembre.

Le train No 460, de Mont-Laurier à 4.00 p.m. le dimanche seulement, dû à Montréal, gare Viger, à 10.00 p.m., à patir du 12 septembre, fera tous les arrêts entre Mont-Laurier et Ste-Agathe et arrêtera aux endroits au sud de Ste-Agathe, mais sur signal seulement pour débarquer des passagers des endroits au nord de Labelle.

Montréal-Knowlton-Foster

Le train No 216, de Montréal, gare Windsor, à 11.45 a.m. le samedi seulement, pour Foster via Knowlton, fera son dernier voyage le 4 septembre.

Le train No 215, de Foster à 2.45 p.m., les samedis seulement, dû à Montréal, gare Windsor, à 5.20 p.m., fera son dernier voyage le 4 septembre.

Montréal-Kennebunk

Le train spécial de Montréal, gare Windsor à 9.10 p.m. tous les jours pour Portland et Kennebunk sera retranché et fera son dernier voyage le 5 septembre.

Le train spécial de Kennebunk à 8.00 p.m., partant de Newport à 3.40 a.m. et arrivant à Montréal, gare Windsor, à 6.40 p.m., les lundis seulement, sera retranché et fera son dernier voyage de Kennebunk le 6 septembre et de Newport le 7 septembre.

Zurich, Suisse, 4. — C'est une femme, Elisabeth Sulzer, de Winterbur, qui a remporté le prix Rousseau de l'université de Zurich. Les juges ont déclaré que sa thèse sur la langue romane l'emportait d'emblée sur toutes celles de ses concurrents masculins.

VISITEZ
Plage Laval
DIMANCHE
Voyez annonce page 31

Lettres de présidents

WASHINGTON, 4—Les coffres-forts de la bibliothèque du Congrès contiennent de précieuses collections de lettres confidentielles en outre de celles de Lincoln, que l'on publiera dans 21 ans conformément au testament du fils du grand président dont la fin fut si tragique.

On y voit aussi des manuscrits de Cleveland, de Roosevelt et de Taft. Ils seront gardés secrètement à la discrétion de la famille de ces illustres personnages.

Recollection mensuelle

Tous les premiers dimanches du mois, il y aura journée de recollection à la Villa Saint-Joseph, rue DeLorimier, pour les anciennes retraitantes, dames et jeunes filles. Une messe sera dite à huit heures et demie, puis suivra le déjeuner. A dix heures une conférence sera donnée. Les retraitantes pourront ensuite retourner chez elles. Pour tous renseignements s'adresser à Amherst 2944.

Pourquoi le New-Day Jewett est un auto si recherché par les citadins.

Quel serait le vainqueur d'une course, dont les concurrents seraient un automobile ordinaire et un train-express ? C'est là question que pose, aux nombreux amateurs qui visitent tous les jours les salons où sont exposés les automobiles Paize et Jewett, M. L. Préfontaine. Soyez prudents, car si vous déclarez que le train express va être vainqueur et devancer son concurrent, vous vous trompez grandement. Naturellement, pour que le fait puisse être constaté, il faut que les conditions des routes des deux adversaires soient égales. La course par exemple aurait lieu sur un chemin droit sur une longueur de deux milles et congestionné par le trafic. Ainsi l'automobile et le train devront arrêter à tous les deux coins de rues pour permettre aux voitures circulant sur des routes transversales de passer. Le train-expresse n'a certes pas de chance: l'auto en effet aura atteint une vitesse de trente milles à l'heure, avant que les roues de la locomotive aient tourné une fois sur elles-mêmes; et bien que la locomotive, de par sa construction, soit capable d'aller à une vitesse trois fois plus grande que l'automobile, elle perdra son enjeu et restera loin en arrière de la légère voiture. Car l'automobile peut aller à toute vitesse et arrêter en quelques pieds, tandis que le train devra modérer son allure graduellement pour pouvoir stopper aux points d'arrêts.

M. Préfontaine pose cette question malicieuse à ceux qui visitent ses salons pour leur prouver que dans les routes où le trafic est considérable, ce n'est pas l'automobile pouvant aller à l'allure la plus rapide, qui est le plus recommandable et qui va le plus vite. L'automobile qui peut le plus facilement et le plus vivement accélérer son allure est de beaucoup préférable sur les routes où la circulation est intense et circulera beaucoup plus vite qu'un autre automobile, très rapide peut-être, mais qui perd en puissance et en facilité d'accélération rapide ce qu'il gagne en vitesse. Aller rapidement dans un chemin congestionné par le trafic n'est pas le fait d'un automobile construit spécialement pour faire de la vitesse, mais le fait d'un automobile pouvant accélérer rapidement son allure et stopper aussi vite si nécessaire.

C'est pourquoi un automobile muni d'un moteur souple, puissant et de freins hydrauliques comme l'est le "New-Day Jewett" laissera loin derrière lui, sur une route où la circulation des véhicules est intense, un autre automobile construit pour faire beaucoup plus de vitesse que n'en est capable le New-Day Jewett. C'est ce qui fait l'avantage du New-Day Jewett sur ses concurrents.

Des interrupteurs prennent la fuite à Port Daniel

PORT DANIEL, 4. — Une grande assemblée conservatrice eût lieu, cette semaine, alors que l'hon. M. Paquet est venu exposer la politique du gouvernement Meighen, revendiquer pour le comté de Bonaventure plus de justice que dans le passé. A cette assemblée que présidait M. Arthur Langlais, des jeunes gens ont voulu crier mais ils prirent la fuite, alors que deux membres de l'auditoire se présentèrent pour les faire taire. Le nouveau ministre a été acclamé au cours de son discours. Tout fait prévoir une belle victoire pour l'hon. Dr. Paquet.

"ESSAYEZ-EN UN PEU CE SOIR"

$4.25 la bouteille 26 onces

$6.25 l'bouteille 40 onces

Grant's
LIQUEUR
Scotch Whisky
UN PRODUIT DE L'ECOSSE

William Grant & Sons Ltd.

MARQUE DEPOSEE

DISTILLERIES
THE GLENFIDDICH AND BALVENIE-GLENLIVET, DUFFTOWN ECOSSE

RENSEIGNEZ-VOUS AUPRES DE L'HOMME QUI EN POSSEDE UNE

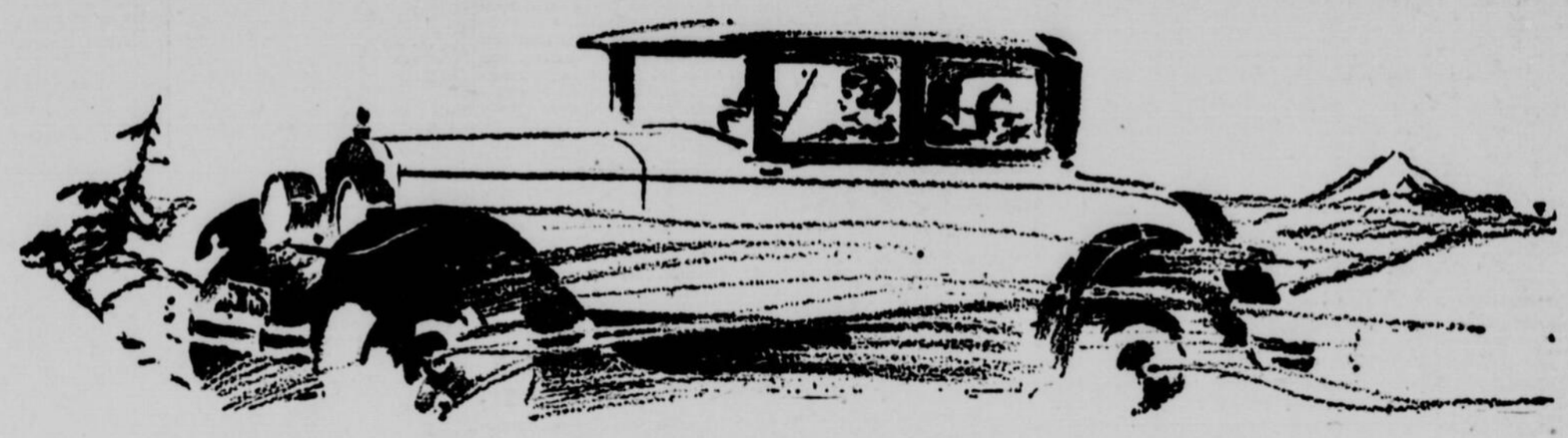

Performance Incomparable

La Packard Six d'aujourd'hui est sauf une exception, l'auto donnant la plus grande performance en Amérique !

Cette exception est aujourd'hui la Packard Huit---la Reine de la Route.

Cette affirmation s'applique à toutes les Six et à toutes les Huit autres que celles du type de course.

Vous êtes invités à vous faire donner une démonstration, au moment ou cela vous conviendra, de l'une ou l'autre des autos les plus remarquables en Amérique.

Comme exemple des prix Packard, notez que la Sedan Six améliorée, à cinq places, avec accessoires complètes, ne coûte que $3925, livrée à votre porte, tous frais payés. Vous pouvez l'acheter, d'après le mode de paiement à termes moyennant $1377 au moment de la livraison et des versements mensuels de $280. Votre auto usagée sera justement évaluée et l'allocation appliquée sur le premier versement et les versements mensuels.

PACKARD
L'AUTO REPOSANTE

Packard Montreal Motor Co., Limited
307, Rue Université Montréal

Les Lettres que nous recevons

Cette colonne est consacrée aux brèves correspondances que nos lecteurs nous adressent. Nous nous réservons le droit d'abréger les communications qui seraient trop longues pour être publiées in extenso. Toutes les lettres doivent être accompagnées du nom et de l'adresse dont la publication est laissée au choix de l'auteur.

LA SEMAINE SANS ACCIDENT

Voici la lettre que la Ligue de Sécurité de la province de Québec, vient d'adresser à tous les curés de la province, concernant les accidents:

Monsieur le Curé,

Nous savons que la paroisse que vous dirigez est votre orgueil, que votre parole est écoutée avec attention et respect et que toutes vos ouailles sont heureuses de bénéficier de vos bons conseils.

Nous venons faire appel à votre coopération et votre bonne volonté, pour faire réussir une entreprise qui n'a d'autre but que de conserver au pays le meilleur de son actif, son CAPITAL HUMAIN.

Les statistiques de 1925 montrent que 306 personnes ont perdu la vie dans Montréal dans des accidents de chemin de fer, d'automobiles, de chutes ou brûlures et de noyades. Dans les sept premiers mois de 1926, 210 de nos citoyens ont subi le même sort.

La semaine commençant le dimanche 5 septembre, sera dédiée à la PREVENTION des ACCIDENTS. Durant cette période, nous nous efforcerons d'atteindre les OUVRIERS, les CONDUCTEURS de CAMION, les AUTOMOBILISTES, les PIETONS, les ECOLIERS et les PARENTS, pour leur rappeler par tous les moyens possibles les responsabilités qui leur incombent respectivement.

Voulez-vous nous accorder l'appui si puissant de votre parole éloquente dans votre chaire, dimanche prochain le CINQ septembre, à toutes les messes et lancer l'avertissement, qui tournera l'attention de tous vers la prudence et assurera le succès de notre entreprise humanitaire.

La référence aux chiffres ci-joints, suffira pour intéresser vos auditeurs à appuyer un mouvement organisé pour leur bien-être et la paix de leur famille.

Nous vous remercions d'avance, Cher Monsieur le Curé de la considération favorable que vous accorderez à notre humble requête, et nous vous prions d'agréer l'assurance de notre profond respect.

LES MOISSONNEURS

Monsieur le directeur,

Les cultivateurs de l'ouest canadien demandent à grands cris que l'est leur envoie de la main-d'oeuvre pour les récoltes. A moins que cette aide leur arrive une partie de la moisson ne pourra être faite et il en résultera pour ces cultivateurs une perte sèche de plusieurs millions de dollars.

Il y a moyen de solutionner la situation. Montréal a présentement des milliers d'hommes et jeunes gens emploi. La plupart de ces travailleurs seraient disposés à émigrer temporairement dans l'ouest si on leur en offraient les moyens. Le port de Montréal ne leur donnent présentement que peu de travail. Ils sont sans économies.

Pourquoi les cultivateurs de l'ouest, ou nos compagnies de chemins de fer ne s'offriraient-ils pas à transporter et nourrir ces hommes à certaines conditions d'engagement? Disons par exemple que leur passage leur serait offert sujet à remboursement, soit par ceux qui les engageraient, ou retenu sur les compagnies de chemins de fer qui leur trouveraient du travail et des gages raisonnables.

Il faut faire quelque chose pour ces ouvriers. Si nous ne leur venons en aide immédiatement, ces ouvriers dont la plupart sont des pères ou des soutiens de famille prendront la route des Etats-Unis à la plus prochaine occasion, et soyons-en convaincus, n'en reviendront jamais.

La parole est aux intéressés.

Votre bien dévoué,

J.-H. PARE.

Montréal, 31 août 1926.

LA QUESTION DES ECOLES DE L'ALBERTA

M. le Rédacteur,

Je vous serais obligé si vous voulez bien publier dans votre journal les considérations politiques suivantes:

MM. King, Lapointe et leurs alliés font grand état de la question des Ecoles de la province de l'Alberta. Ils sont allés jusqu'à proposer l'intervention de l'autorité fédérale pour solutionner certaines clauses particulières. Puis ils ont eu peur les champions de notre race ont ensuite reculé; ils se débarrassent des "droits de la minorité" en les jetant sur les épaules de la magistrature. Quel courage! Parmi les cent un rouges qui ont fait cela, on en compte 60 pour et dans la province de Québec. Ces 60 braves canadiens-français pilotés par MM. King, Lapointe ont eu une "peur bleue!" Ce fut la première cause de leur reculade décordonnée. Et d'une façon inaltérable, leur manoeuvre a laissé imprimés dans la boue, une injure à la mémoire de Laurier et un cri de race.

Laurier a réglé en 1905 la question des Ecoles de l'Alberta. La province de Québec a ratifié le règlement aux élections suivantes: elle s'est déclarée satisfaite. Elle a trouvé bonne cete politique de Laurier.

Petite doctrine à Québec, une autre ailleurs! M. Lapointe et ses valets et M. King surtout, pourraient peut-être s'éclairer des paroles suivantes prononcées par Laurier, à Sommerset, en juin 1887:

"Apprenons au peuple à aimer nos institutions; faisons-lui voir qu'elles sont excellentes. Que la liberté de nos concitoyens qui ne pensent pas comme nous nous soit aussi chère que la nôtre... Dans l'expression de nos opinions, tenons partout le même langage; n'ayons pas de discours spéciaux pour l'Ontario, et d'autres pour Québec."

Puis nos 60 rouges du Québec devraient s'imprégner du texte suivant du grand patriote Cartier:

"Vous, Canadiens-Français, vous ne devriez jamais réclamer l'intervention du gouvernement fédéral dans les affaires provinciales. Comment ne voyez-vous pas que vous proposez d'établir, au bénéfice de nos amis de la province voisine, un précédent qu'on pourrait invoquer un jour contre vous?"

L. CAMIRAND,
Avocat.

Montréal, 30 août 1926.

LA POLITIQUE DU LAC ST-JEAN

M. J.-S.-N Turcotte, notaire de Normandin, candidat conservateur dans le comté du Lac S.-Jean, achève sa première tournée d'assemblée politiques dans ce florissant comté. Les premières assemblées ont été tenues le dimanche 15 août, à Normandin, sa paroisse, et à Albanel et S.-Thomas-Dydime. Actuellement M. Turcotte est en tournée dans le bas du Lac S.-Jean. Partout il rencontre un auditoire très considérable et surtout très sympathique qui ne lui ménage pas ses applaudissements, car M. Turcotte est reconnu pour être un homme loyal et sincère. Par conséquent "libéraux comme conservateurs" se trouvent heureux de se faire expliquer de la façon la plus franche et la plus désintéressée la politique de leur pays.

M. Turcotte n'a pas encore pu faire une seule assemblée avec son adversaire M. Sylvestre, car ce dernier sentant que ce lui serait fatal et qu'il y perdrait beaucoup aux yeux de ses électeurs, a écrit, contrairement à tous les autres candidats, en réponse à la lettre de M. Turcotte, lui proposant et lui demandant s'il voulait tenir des assemblées contradictoires, qu'il ne voulait nullement tenir de ces sortes d'assemblées et qu'il ne voulait publiquement rencontrer un adversaire, si ce n'est le jour de l'appel nominal à Roberval. M. Sylvestre craint, il aime mieux se promener seul dans le comté et expliquer, à sa façon le grand scandale des douanes qu'il résume, notons-le en passant, à quelques gallons de whiskey passés en contrebande, la question constitutionnelle, l'affaire des écoles d'Alberta. D'ailleurs dans toutes les assemblées qu'a tenues M. Sylvestre, même dans les centres où il compte le plus de partisans, on s'est montré fort avare d'applaudissements. Il a même suscité de graves mécontentements et au beau milieu de ses discours l'on pouvait voir un bon nombre de gens s'éloigner et disparaître furtivement.

Au contraire, M. Turcotte gagne du terrain et devient de plus en plus populaire dans tout le comté. On ne parle que de lui. C'est l'homme du jour, c'est l'homme que doit élire le comté.

Les plus souriantes perspectives et les plus grandes chances de succès s'offrent évidentes aux yeux de tous les citoyens du Lac S.-Jean et les amis de M. Turcotte croient qu'il sera élu avec une majorité d'au moins deux mille voix.

M. MORANVILLE DANS LABELLE

Lettre ouverte au "Devoir".

M. le gérant du "Devoir:

"Bien que le public sache depuis longtemps toutes les faussetés publiées sur mon compte dans votre journal, je ne puis laisser cependant passer le petit article qui a paru le 31 août dans la colonne des Bloc-Notes, et sans le dénoncer comme faux et mensonger.

Je dois vous dire d'abord, que je n'ai été poussé ni par M. Lespérance, ni par Fortier de "La Patrie". Je n'ai jamais rencontré ces messieurs, je ne suis jamais passé au journal "La Patrie".

Le public n'est pas surpris de vos accusations, lesquelles sont fausses, mensongères; elles viennent de plus, de bas étage. Où donc est votre droiture, votre honneur, voir même votre éducation, vous qui avez la prétention d'être un surhomme? Prenez-garde, M. Bourassa, il arrive parfois que l'intelligence s'obscurcit et que l'homme fier doit se résoudre à subir un traitement dans une maison de santé.

Il est inutile de vous demander de me faire une lutte loyale, comme je vous la fais, car vous n'avez pas l'habitude de vous servir d'un langage respectueux.

Votre facilité de mentir est bien connue du public. Vous avez bien dû vous en rendre compte à vos dépens quelquefois, venant à être accepté comme vérité. Mais détrompez-vous M. Bourassa, les gens du Comté de Labelle ne sont pas assez ignorants pour gober vos belles phrases mensongères, et le temps est venu où vos péchés vous ont retrouvé.

Pour l'intérêt du pays, pour l'intérêt du comté Labelle, je m'engage à travailler de toutes mes forces, mais loyalement pour vous éloigner du parlement et abaisser votre orgueil, le soir du 14 septembre.

J. E. MORANVILLE.

LE NOUVEAU SEDAN "PACKARD" A 6 CYLINDRES

Le nouveau sédan six cylindres "Packard" modèle 1927, est actuellement sur le marché; on peut l'admirer aux salons de la "Packard Montreal Motors Limited", situés au numéro 317 de la rue Université, ou il est actuellement exposé. L'élégance de ses lignes et la solidité de sa construction en font une voiture de la plus haute qualité. Le mécanisme du "Packard" six cylindres a été encore amélioré et est une des merveilles de l'industrie automobile.

L'ENSEIGNEMENT DE LA BOTANIQUE DANS NOTRE UNIVERSITE

Les premiers cours cette année auront lieu le 15 septembre.

Comme les années dernières, les cours de botanique de la Faculté des Sciences s'ouvriront officiellement le 15 septebre. Ces cours comprendront cette année le cours dit du Certificat, et le cours de spécialisation en Botanique systématique. Le cours du Certificat est l'un de ceux qui conduisent à la licence ès sciences, et son programme est ordonné de façon à poser une base solide aux études de spécialisation, et à ouvrir des horizons dans toutes les directions, si diversee aujourd'hui, de la Biologie végétale.

Ce cours, à la fois théorique et pratique, s'adresse à tous ceux qui recherchent une culture scientifique étendue, à l'élite des forestiers, des agronomes et des pharmaciens, et plus particulièrement aux professeurs de l'enseignement secondaire et de l'enseignement primaire supérieur. Les cours sont ouverts gratuitement au public, mais l'usage du Laboratoire est réservé aux seuls élèves inscrits. L'inscription doit se faire autant que possible avant le 15 septembre.

Nous donnons ci-dessous le programme du cours du Certificat de Botanique, qui sera professé par le Frère Marie-Victorin:

I.) CERTIFICAT DE BOTANIQUE

1. Préliminaires. — 1. La Botanique. — Son importance, son histoire et son développement dans le monde, en Amérique, dans le Québec.

2. Botanique générale. — 2. La Cytologie. — Historique du développement de la théorie cellulaire. Eléments de la cellule. Division cellulaire: amitotique, mitotique (équationnelle et réductionnelle). Théories de la caryokinèse. Théorie générale de la reproduction: alternance des générations sporulation, sexualité.

3. Morphologie générale du corps de la plante. — Les tissus morts et vivants.

4. Physiologie générale du corps de la plante. — Cause entrevue des formes primitives. Fonctions externes: les tropismes, action sur le milieu extérieur. Fonctions internes: assimilation, protection, soutien, transport.

5. Morphologie de la racine. — Forme extérieure, structure, théorie stélique, théorie des phytons, théorie de la phyllorhize.

6. Physiologie de la racine. — Fonctions externes, fonctions internes.

7. Morphologie de la tige. — Forme extérieure, structure.

8. Physiologie de la tige. — Fonctions externes, fonctions internes. Historique du développement de nos connaissances sur l'appareil conducteur.

9. Morphologie de la feuille. — Forme extérieure, disposition, analyse mathématique de la divergence, préfoliation et différenciation, structure.

10. Physiologie de la feuille. — Fonctions externes: géotropisme, phototropisme, respiration, transpiration, photosynthèse, mouvement. Fonctions internes: soutien, transport, élaboration des réserves, dépôt des réserves.

11. Morphologie de la fleur. — Disposition des fleurs, analyse de la notion d'inflorescence, étude approfondie des parties de la fleur. Notion du prothalle. Homologies.

12. Physiologie de la fleur. — Fonctions générales: géotropisme, phototropisme, respiration, dégagement de chaleur, transpiration, photosynthèse, transport des liquides, mouvement. Fonction spéciale: reproduction.

13. Morphologie du fruit. —Formation de l'oeuf chez les Phanérogames: Angiospermes, Gymnospermes. Formation de l'oeufs chez les Cryptogames vasculaires. Formation de l'oeuf chez les autres groupes. Classification des fruits.

14. Physiologie du fruit. —Etude de la germination.

15. Génétique: généralités. — Place de la génétique dans les sciences biologiques. Intérêt de la génétique. Le substratum héréditaire. Les théories générales de l'hrédité: théories organicistes (Roux, Hertwig, Loeb), thories micromiristes (Spencer, Darwin, Weiseman, Mendel, de Vries).

16. Génétique: le mendélisme. — Mendel, ses expériences et ses thèses fondamentales. Le rapport monohybride. Le rapport dihybride. Le rapport polyhybride.

17. Génétique: le néomendélisme. — Théorie de la présence et de l'absence. Fusion des caractères-unités. Déterminants et facteurs. Facteurs complémentaires. Facteurs doubles. Facteurs inhibiteurs. Liaison (linkage). Recoupement (cross-over).

18. Génétique: questions connexes. — Objections et dérogations à la loi de Mendel. Les écoles de génétique (Bateson, Morgan, Blaringhem, Delage, Rabaud). Déterminisme du sexe. Théorie de la mutation: mutations numériques; mutation factorielles. La vigueur des hybrides.

19. Biométrique. — La fluctuation et sa transmission héréditaire. Loi de Galton. Loi de Quételet. Courbes unimodales et multimodales. Calcul de l'indice de variabilité. Applications de la biométrique à la systématique.

20. Ecologie. — Les plantes et les milieux cosmiques: chaleur, lumière, pesanteur, milieu aquatique. La formation écologique: structure, classement. Adaptation. Formes de croissance.

3. Botanique spéciale: 21. Principes généraux de classification. — Le critérium de la similitude. Notion philosophique de l'individualité, de la spécificité. Cadres. La frappe des espèces. La nomenclature et les codes de nomenclature. Histoire de la classification.

22. Champignons. — Myxomycètes, Siphomycètes, Basidiomycètes, Ascomycètes. Les Lichens, leur morphologie et leur classification. Histoire de la mycologie.

23. Algues.—Nature, habitat, reproduction. Classification: Cyanophycées, Phéophycées, Rhodephycées.

24. Mpeinées.—Caractères, cycle vital. Classification: Mousses et Hépatiques. Principales espèces du Québec.

25. Exoprothallées. — Filicinées, Psilotinées, Equisétinées, Lycopodinées. Etude des principales espèces de chacun de ces groupes.

26. Gymnospermes. — Caractères. Classification: Ptéridospermées, Natrices, Saccavulées. Principales espèces du Québec.

27.—Angiospermes. — Caractères. Classification: Monocotyles et Dicotyles. Principales espèces du Québec.

28. Phygéographie générale. — Causes de la répartition actuelle des plantes. Aire des espères. Groupement des espèces en flores. Les flores naturelles du globe.

29. Phytogéographie de l'Amérique du Nord.—Climat. Physiographie., distribution antérieure. Classification des régions phytogéographiques. Facteurs de la répartition actuelle. Tracé et étude de la carte.

30. Phytogéographie du Québec. —Facteurs de la répartition actuelle: physiographie, histoire géologique, répartition antérieure, climat, facteur humain. Classification des régions: arctique, hudsonienne, laurentienne. Tracé et étude de la carte.

31. Paléobotanique. — Epoques dévonienne, carbonifère, permienne, triasique, jurassique, crétacée; tertiaire; quaternaire; physyologénie hypothétique des grands groupes de végétaux.

32. Botanique légale. — Etude de quelques causes plaidées dans la province de Québec.

4. Travaux pratiques: a) Travaux au microscope.—1. Morphologie générale. Etude de végétaux à structure simple (Pleurococus), continue (Vaucheria), discontinue associée (Suirogyra), discontinue dissociée (Diatomées).

8. Morphologie de la cellule. La cellule à l'état de repos. Phases de la caryokinèse.

3. Morphologie des organes: racine, tige, feuille, fleur et fruit.

b) Physiologie végétale: 1. Mouvement protoplasmique (Chara, Elodea). 2. L'osmose et son rôle dans la plante. La jyasmolyse. 3. Transpiration et respiration. 4. Photosynthèse. La chlorophylle. 5. Les tropismes: géopisme, phototropisme. 6. Phénomènes de la germination.

c) Botanique systématique: 1. Etude détaillée de quelques types pris dans les principaux groupes: Algues, Champignons, lichens, Mustinées, Cryptogames vasculaires, Gymnospermes, Orchidacées, Aracées, Cypérocées, Graminées, Crucifères, Légumineusee, Scrofulariacées, Composées).

2. Pratique de l'analyse botanique.

3. Herborisation. — Excursions autour de Montréal pour l'étude des éléments de la flore, de leur répartition géographique et de leurs relations écologiques. Mont-Royal, rivages du Saint-Laurent, tourbière du Sault-au-Récollet, cédière de Rosemere, gneiss moutonnée de Saint-Jérome, calcaires de Terrebonne et de Cartierville.

d) Travaux écrits: 1. Monographie sur quelque sujet de Botanique générale ou spéciale.

2. Composition d'un herbier d'au moins 50 espèces dont quelques cryptogames cellulaires.

3. Dessins et texte résultant des travaux de la section (a).

A la recherche d'Eudore Lebel

RIMOUSKI, 2.—Mme Eudore Lebel, de cette ville, fait actuellement de recherches au sujet de son mari qui est parti, il y a neuf ans, et

EUDORE LEBEL, de Rimouski

dont on n'a pas eu de nouvelle depuis. Mme Lebel et toute sa famille se demandent si quelque malheur ne lui est pas arrivé. Il est âgé d'environ 50 ans. Il est né à Matane.

LE VERMIFUGE DE LA MERE GRAVES chassera les vers de l'organisme sans faire de tort à l'enfant parce que son effet est doux tout en étant complètement efficace. 5

Avis aux lectrices

Une retraite fermée pour les Jeunes Filles, aura lieu du 24 au 28 septembre, au Foyer Sainte-Claire D'Assise, dirigé par les Franciscaines Miss de Marie, 5045, St-Dominique, Montréal, Tél: Bélair 0103.

Les jeunes filles, qui désirent y prendre part, sont priés de se faire inscrire à l'avance.

Député hongroise

BUDAPEST, 4—La Hongrie n'a qu'une seule femme au parlement. C'est Mme Anna Kthly. Un groupe de politiciens éminents de la Hongrie l'a récemment félicitée de la tâche qu'elle poursuivait au parlement et parmi les femmes de son pays. Mme Kethly voudrait voir ses soeurs prendre un intérêt plus grand à la politique.

Des agisements de sable asphaltique pour la confection des routes en Alberta.

Au cours du congrès de l'Association canadienne des bonnes routes, qui se tiendra à Edmonton les 28, 29 et 30 septembre, les délégués seront invités à prendre part à une excursion organisée par les ingénieurs vers les champs miniers de la région McMurray, située à 300 milles d'Edmonton. A cet endroit, les experts engagés par le gouvernement fédéral ont découvert des gisements très abondants de sable asphaltique ou bitumineux, qui peut être employé à la confection des routes permanentes.

Cette découverte aiderait grandement les ingénieurs qui s'occupent de la confection des chemins dans la province de l'Alberta, car elle mettra fin à des importations coûteuses de matériaux venant de la Suisse, des Indes et du Sud-Africain, pour utiliser un produit canadien.

Les gisements de McMurray couvrent une étendue de 15,000 milles carrés, et renferment une proportion de sept pour cent de bitume. Ces gisements sont à la surface de la terre et il en coûterait pratiquement rien pour être exploités et pour expédier le sable bitumineux dans toutes les parties du Canada.

Les congressistes étudieront les moyens d'exploitation des dépôts de sable. Ils seront grandement intéressés à faire cette excursion, qui agrémentera le congrès des bonnes routes.

Pacifique Canadien

Service des trains de voyageurs le jour de la Fête du Travail

A l'occasion de la Fête du Travail, le Pacifique Canadien annonce les additions, changements et omissions suivants dans le service des trains:

L'heure indiquée ici est l'heure du méridien de l'est, une heure plus tard que l'heure avancée.

Montréal - Ste-Agathe - Labelle
Dimanche, 5 Sept.

Le train No 465 quittant Montréal, G. V., à 4.10 p.m. arrivant à Shawbridge à 6.05 p.m. sera retranché.

Le train No 448, quittant Ste-Agathe à 4.30 p.m. arrivant à Montréal, G. V., à 7.00 p.m., sera retranché.

Le train No 454, quittant Labelle à 4.30 p.m., entrera à la gare Windsor, comme d'habitude, au lieu de la gare Viger, tel qu'annoncé précédemment.

Le train No 458, supposé quitter Ste-Agathe à 6.30 p.m., n'en partira qu'à 6.50 p.m. et circulera vingt minutes plus tard que son horaire régulier jusqu'à Piedmont inclus. De Shawbridge, il remplacera le train 464 jusqu'à Montréal. Pas de wagon-salon.

Le train No 460 quittant Mont-Laurier à 4.00 p.m., Labelle à 6.12 p.m., arrivant à Montréal, G. V., à 10 p.m., ne comprend pas de wagon-salon.

Lundi, le 6 Sept.

Un train spécial quittera Ste-Agathe à 4.00 p.m. pour Montréal, arrêtant à toutes les gares jusqu'à Mont Rolland inclus; de là, pas d'arrêts, arrivant au Mile-End à 6.25 p.m. et Montréal, G. V., à 6.40 p.m.

Un train spécial quittera Ste-Agathe à 5.30 p.m. pour arriver à Montréal G. V. à 7.50 p.m. suivant l'horaire du train No 450 et arrêtant aux mêmes endroits.

Un train spécial quittera Ste-Agathe à 5.50 p.m. pour Montréal, G. V., arrêtant à toutes les gares à Shawbridge inclus; de là, sans arrêts, arrivant au Mile-End à 8.00 p.m. et Montréal, G.V., à 8.15 p.m.

Un train spécial avec wagon-salon, quittera Labelle à 4.30 p.m. pour arriver, à Montréal, G. W., à 8.45, suivant l'horaire du train No 454 et faisant les mêmes arrêts.

Un train spécial, avec wagon-salon, quittera Labelle à 4.50 p.m., arrêtant à toutes les gares jusqu'à Ste-Agathe, d'où il partira à 6.30 p.m. pour arriver à Montréal, G. V., à 8.30 p.m., suivant le même horaire du train No 458 et faisant les mêmes arrêts.

Un train spécial quittera Shawbridge à 7.45 p.m. pour arriver à Montréal, G. V., à 9.25, remplaçant le train No 464 et faisant les mêmes arrêts.

Bagages

Pour éviter tout retard sérieux dans le trafic voyageur, les bagages en destination de Montréal ne seront pas embarqués sur les trains des voyageurs de l'après-midi, du 6 septembre, entre Ste-Agathe et les endroits au sud. Ces bagages seront mis à bord d'un train spécial qui suivra le dernier train de voyageurs et ne seront livrés à Montréal que tard dans la nuit ou même que le lendemain matin. Les voyageurs devront donc prendre avec eux tous les articles dont ils auraient besoin ou bien faire étiqueter leur bagage au plus tard à temps pour les trains du matin du 6 Septembre.

Sherbrooke - Montréal
Dimanche, 5 Sept.

Le wagon-salon de Newport et de North Hatley qui d'ordinaire est attaché au train No 205, partant de Sherbrooke à 6.30 p.m., pour arriver à Montréal, G. W., à 5.50 p.m., sera retranché.

Lundi, 6 Sept.

Un train spécial, avec wagon-salon de Newport et North Hatley, quittera Sherbrooke à 4.00 p.m., pour arriver à Montréal, G. W., à 8.10 p.m., passant par Knowlton et Enlaugra, et arrêtant à toutes les gares intermédiaires, sauf Vimy et Ste-Brigide.

Le train No 203, quittant Sherbrooke à 2.00 p.m., passant par Adamsville et arrivant à Montréal, G. W., à 5.40 p.m., comprendra un wagon-salon.

Rigaud - Montréal
Lundi, 6 Sept.

Le train No 506, venant d'Ottawa et arrivant à Montréal, G W., à 10.05 p.m. fera, sur signal, les arrêts additionnels suivants: Dragon f8.43 p.m., Alstonvale f8.47 p.m., et Hudson Heights f8.50 p.m.

A Valleyfield

Dimanche, à 3 heures de l'après-midi, à l'hôtel de ville de Valleyfield, M. Achille Bergevin, ex-député, adressera la parole à une grande assemblée publique sur la question des pouvoirs d'eau du Saint-Laurent et du développement de l'énergie électrique en cette province.

LE NOUVEAU CHANDLER SEDAN DE LUXE

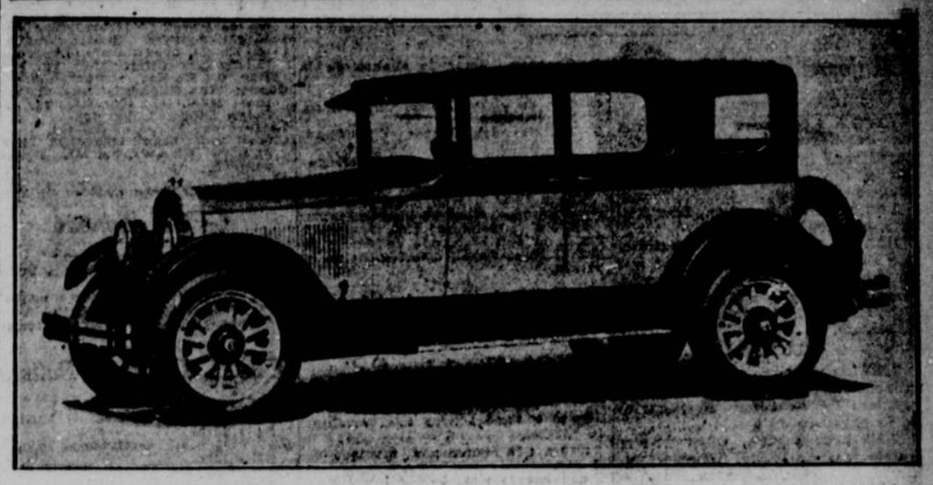

Le nouveau sédan Chandler Metropolitain de luxe, 5 passagers, modèle 1927, qui est exposé aux salons de la Canada Motor Car Co., 3485 avenue du Parc.

Le camion en vogue pour son coût d'entretien modique

Stewart AUTOCAMION

Reconnu depuis plus de 12 ans comme un camion de qualité et de prix modéré.

Capacité: 3-4 à 4 tonnes

Le camion Stewart est pourvu d'une carrosserie de notre fabrication, dont la qualité de fabrication et de fini est si bien connue.

Le STEWART donne bon an mal an un service constant sans nécessiter de frais de réparation importants.

Concessionnaires pour la province de Québec:

JOS. BONHOMME Limited
200, rue Guy — Montréal

Fabricants de carrosseries de premier ordre.

Endurance

Les Camions Graham Brothers sont construits pour *endurer*. C'est pourquoi ils font un tel parcours, durent si longtemps—et se vendent si aisément aux soigneux acheteurs.

[*Les Camions Graham Brothers avec les Autos Commerciaux, ¾ tonne, de Dodge Brothers satisfont 90% de tout le transport par camions.*]

Châssis de 1 tonne (G-Boy) $1105
Châssis de 1½ tonne 1545
Châssis de 2 tonnes 1785
F.à.b. Toronto, taxes en plus.

GRAHAM BROTHERS (CANADA) LIMITED
Toronto - Ontario
Truck Division of Dodge Brothers (Canada) Limited

MONTREAL MOTORS SALES, LTD.
Immeuble Caron
2060, rue Bleury

GRAHAM BROTHERS TRUCKS VENDUS PARTOUT PAR LES DEPOSITAIRES DE DODGE BROTHERS.

Vous aurez pour votre argent..
"Dit Cylinder Sam le Regrind Man"

VOUS perdez de l'argent continuellement à conduire cette voiture avec des pistons usés et un vilebrequin ovalisé. Prenez notre parole et quand le moteur sera rectifié avec des pistons neufs. Votre voiture marchera comme lorsqu'elle était neuve.

L. DEJEAN
492 Lagauchetière O. MAin 7385

PEINTURE **DUCO** VERNIS
CARROSSERIE — RADIATEURS — GARDE-BOUE
GENERAL AUTO BODY LIMITED
B. Mignault — J. L. Laliberté
3475, AVENUE DU PARC
La plus importante Maison du genre à Montréal.

Le Radiophone

Aujourd'hui à Montréal

CKCK (Marconi, 411)

12.35 à 1.00 heure p.m., concert par l'orchestre de l'hôtel Mont-Royal sous la direction de M. Rex Battle, directement de la salle à manger principale.

1.00 à 1.15 heure p.m., température, bourse, heure.

1.15 à 1.40 heure p.m., continuation du programme de concert par l'orchestre de l'hôtel Mont-Royal, sous la direction de M. Rex Battle, directement de la salle à manger principale.

CKAC (411)

7.00 heures p.m., causerie sur la prévention des accidents, sous les auspices de la Ligue de Sécurité de la province de Québec.

7.15 heures p.m., diner-concert par le trio de l'hôtel Windsor, M. Raoul Duquette, directeur.

10.30 heures p.m., les Red Jackets d'Harold Leonard, dans de la musique de danse des Cascades, de l'hôtel Windsor.

Programme de Dimanche 5 Septembre

Le haut de l'affiche

6.20 p.m. WEAF (492) N.Y.—Capitol Family Musical à WEEI, WJAR, KSD, et WRC.
7.00 p.m. WMBB (250) Chicago—Sunset Musicale, Jus Stamford et Trianon Ensemble.
8.00 p.m.—WHAR (275) Atlantic City.— Musicale, classique, Seaside Hôtel Ensemble.
11.15 p.m. WKRC (326)—Burlesque des Swiss Garden et Louisville Loons.

Postes silencieux

Est: WAHG, WEAO, WHAZ, WOR, WBC, WRVA, WTAM, Centre: KFKU, KFKX, WGST, WHA, WMAQ, WOI, Ouest: KFAU, KLX, KWSC, WJAD.

Postes de Montréal

CHYC (Northern Electric, 411)—8.30 et 9.00 heures p.m. — Programme du studio.

CFCA Toronto Star

(356)—11 a.m., 7 p.m.— Services du dimanche.
9.30 heures p.m.—Programme musical.

CKCL Dominion Battery

(357)—3.00 à 4.00 heures p.m.—Massey Hall,; conférence.

Concerts du soir

8.00 P. M.

WGN (303) Chicago. Drake Concert Ensemble.
WBZ (333) Springfield. Golden Rule.
WHAR (275) Atlantic City. Seaside Hôtel.
WQJ (448) Chicago. Rainbow Garden.
WOK (217) Chicago. Théâtre Capitol.
WTAM (390) Cleveland. Musique.

8.15 P. M.

WPG (300) Atlantic City. Opéra.
WIP (509) Phila. Marine Hall. WPG.
WEAF (492) N.Y. Atwater Kent. à WGR, WRC, WSAI, WWJ, WEEI, WGN, WCCO, KSD.

8.30 P. M.

WGBS (316) N.Y. Récital.
KOA (322) Denver. Lamont School of Music.

9.00 P. M.

WGN (303) Chicago. Our Music Room.

10.00 P. M.

KFAB (341) Lincoln. Musicale.
KYW (526) Chicago. Classique.

10.30 P. M.

WCCO (417) St-Paul-Minneapolis.—Orgue.
WBAP (476) Fort Worth. Hired Hand's Little Symphony.
WOC (484) Davenport. Little Symphony.

11.15 P. M.

WKRC (326) Cinci. Swiss Garden.

Musique de Danse

9.30 P. M.

WLW (423) Cinci. Crossley.

10.00 P. M.

WIBO (226) Chicago. Orchestre.

11.35 P. M.

KPO (428) San Francisco. Fairmont.

12.00 (minuit)

WFAA (476) Dallas. Smith's.

12.15 A. M.

WKRC (326) Cinci. Louisville. Loons

Programme de Lundi 6 Septembre

Le haut de l'affiche

7.30 p.m. WTIC (476) Hartford.—The U. S. Coast Guard Academy, fanfare.
8.00 p.m. WGR (319) Buffalo—The Catalano Boys Banjo et Guitare.
9.00 p.m. WEAF (492) N.Y.—Grand Opéra: Ernani, par la Grand Opera Co., à WJAR, WCCO, WCAE, WCSH, KSD, WDAF, WTIC, et WRC.
11.00 p.m.—KGO (361) Oakland—Arion, Trio musical.

Postes silencieux

Est: WEAO, WFI, WGBS, WIP, WBC, WREO, Centre: KFDM, KLDS, KYW, WBBM, WBON, WCBD, WEBH, WENR, WGES, WGN, WHAS, WHT, WIBO, WJAZ, WJJD, WLIB, WLS, WMAQ, WMBB, WOC, WOK, WORD, WQJ, Ouest: KHJ, WOAI.

Postes de Montréal

CKAC (411)

7.00 heure p.m., concert du lunch de l'hôtel Windsor, avec M. Georges de Noutier, violoniste.
8.00 heures p.m., température, bourse, grains.

CFCF (Marconi, 411)

12.35 à 1.00 heure p.m., concert par l'orchestre de l'hôtel Mont-Royal, sous la direction de M. Rex Battle, directement de la salle à manger principale.
1.00 à 1.15 heure p.m., température, bourse, heure.
1.15 à 1.40 heure p.m., continuation du programme de concert par l'orchestre de l'hôtel Mont-Royal, sous la direction de M. Rex Battle, directement de la salle à manger principale.
7.00 à 7.30 heures p.m., historiettes du coucher.
7.30 à 8.30 heures p.m., concert par l'orchestre de l'hôtel Mont-Royal, sous la direction de M. Rex Battle, directement de la salle à manger principale.
Programme:
Ouverture, Oberon, Weber.
2—Chanson, Dans le silence de la nuit, Rachmaninoff.
3—Fantaisie, Carmen, Bizet.
4—Solo de piano, Rondo Capriccioso, Mendelssohn.
5—Extraits des Contes d'Hoffman, Offenbach.
6—Petite suite de concert, Coleridge-Taylor.
M. Herbert Spencer à l'orgue.
9.00 à 10.00 heures p.m., programme du studio. Musique instrumentale.
10.30 à 11.30 heures p.m., Joseph-C. Smith et son orchestre de danse de l'hôtel Mont-Royal, directement de la piazza.

CFCA Toronto Star

Silencieux, fête du Travail.

CKCL Dominion Battery

(357)

10.30 à 11.30 heures a.m., musique du studio.
3.30 à 4.30 heures p.m., musique du studio.
4.20 heures p.m., baseball.

CNRC Calgary

(425.8 mètres)

9.30 heures p.m. (M.T.), programme du studio par le quatuor Aeolian, sous la direction de C. A. Davis. Personnel du quatuor: C. A. Davis, piano; J. T. Dunn, violon; R. H. Hockey, violon; H. B. Davis, violoncelle.
Programme:
1—Ouverture—"Lustspiel" (Keler Bela), quatuor.
2—Novelette—"Amaranthus" (J. F. Gilder), quatuor.
3—Mélodie hawaïenne—"Sunset Land" Kawelo), quatuor.
4—Piano — Prélude (Rachmaninoff) M. C. A. Davis.
5—Trio — 'Barcarolle" (Kucken) — MM. J. T. Dunn, H. B. et C. A. Davis.
6—Medley—"The King" (Opera)—quatuor.
7—Valse—"Oriental Rosen " (Tobini) quatuor.

Concerts du soir

8.00 P.M.

KFNF (263) Shenandoah. Concert.
WBAL (246) Baltimore. Quatuor.
WPG (300) Atlantic City. Ambassador Concert orchestre.
WKAQ (341) Porto Rico. Sutdio.
WCX (517) Detroit. Schmeman, fanfare.
WBZ (333) Springfield.- Capital orchestre.
WRC (469) Wash. Maxwell Ensemble
WGR (319) Buffalo. Catalano Boys, Banjo et Guitare.
DKA (309) E. Pitts. Concert.

8.15 P.M.

WAMD (244) Minneapolis. Classique.
WMCA (341) N. Y. Hardman.

Musique de Danse

10.30 P.M.

WPG (300) Atlantic City. Silver Slipper.
WRVA (256) Richmond, Hôtel Richmond.

11.00 P.M.

KTHS (375) Hot Springs. Mullins.
WSM (282) Nashville, Radio Seven.

12.0 0minuit

WAMD (416) Minneapolis. Skyrocket
WBAP (476) Fort Worth. Don Stegall.

12.30 A.M.

WKRC (423) Cincinnati. Reed.
WEEI (349) Boston. Orchestre de danse nautique.

12.45 A.M.

WDAF (366) Kansas City. Nighthawks.

1.00 A.M.

KGW (492) ortland. Cinderella Roof.
KPO (428) San Francisco. Mandarn Cafe.

2.00 A.M.

KNX (337) Hollywood. Cocoanut Grove.

Programme de Mardi 7 Septembre

Le haut de l'affiche

7.00 p.m. WCAE (461) Pittsburg. The Junction City Trio Musical
7.30 p.m. WTAA (476) Dallas. The Paul Oretico Banjo Quintette.
8.00 p.m. KDKA (309) E. Pitts. Frist Presbyterian Church et quatuor de Pittsburg.
8.15 p.m. WLW (423) Cinci. Quatuor Musicone et Crossley Burnt Corkers.

Poste Silencieux

Est: WAHG, WBBR, WCAP, WLIT WOR, WRVA, WTAM, WTIC Centre: KFKX, KFKU, KFUO, WAMD, WCAL, WEMC, WGST, WHA, WOS, WSMB, WSUI, Ouest: KLX, KFWA, KSC, WJAD

CFCF
(Marconi, 411)
12.35 à 1.00 heure p.m. Programme de concert de l'orchestre de l'hôtel Mont-Royal, sous la direction de M. Rex Battle, directement de la salle à manger principale.
1.00 à 1.15 heure p.m. Température, Bourse, heure.
1.15 à 1.40 heure p.m. Continuation du programme de concert par l'orchestre de l'hôtel Mont-Royal, sous la direction de M. Rex Battle, directement de la salle à manger principale.

Postes de Montréal

CKAC
(411)
4.00 heures p.m. Température, Bourse et grains.
7.00 heures p.m. Causerie sur la prévention des accidents, sous les auspices de la Ligue de Sécurité de la Province de Québec.
7.15 heures p.m. Diner-musical de l'hôtel Windsor.
8.30 heures p.m. Programme du studio par un orchestre du Pacifique Canadien, section maritime.
10.30 heures p.m. Harold Leonard et son orchestre des Red Jackets, dans de la musique de danse, des Cascades de l'hôtel Windsor.

Poste CNRA Moncton, N.-B.

(322.4 mètres)
Chemin de fer National du Canada
Concert de mardi, le 7 septembre, à 8.30 p.m.
(Heure de l'Atlantique)
Demi-heure des enfants par Tante Ida.
Programme:
Chant: "Morning" (Oley Speaks) et "Wake Up" (Montague Phillips), par Mme Eva G McKay, mezzo-soprano. Chant: "I Must Go Down to the Seas Again" (Densmore) et "O Promise Me" (De Koven), par M. Leigh Dingwell, baryton. hant: "Caro Nome" (Rigoletto), par Mme Blight, soprano. Lecture, par Margaret Gander.
Chant: "The S tar" (Rogers) et "Joy of the Morning" (Ware), par Mme Blight, soprano. Chant: "O Come to Me M avourneen" (Lynes) et "Lindy Lou" (Strickland), par Mme Eva G. McKay, mezzo-soprano.
Chant: "The Skipper" (Jude' et "Mother Machree" (Olcott), par M. Leigh Dingwell, baryton.
Lecture par Margaret Gander.
Chant: "Boat Song" (Ware) et "Pipes of Love" (Carew), par Mme Blight, soprano.
11 p .m.
Orchestre du poste CNRA.

CFCA Toronto

CFCA (Toronto Star 356 m.)
1 à 1.15 hr. p.m. — Nouvelles. Bourse. Température.
5.55 hrs. p.m. — Dernières nouvelles. Température. Baseball.
6.00 hrs., P.M. — Cotes de fermeture.

CKCL Dominion Battery

CKCL (Dom. Battery 357 m.)
10.30 à 11.20 hrs. a.m. — Musique du studio.
6.45 hrs. p.m. — Causerie sur l'agriculture.
7.00 à 8.00 hrs. p.m. — Heure Baldwin.
8.00 à 9.00 hrs., p.m. — Musique.
9.00 à 9.30 hrs. p.m. — Musique du studio.
9.30 à 10.30 hrs., p.m. — Orchestre.
10.30 à 11.00 hrs., p.m. — Chansons comiques.

CNRR Régina

CNRR (312.3 m.) Régina, Sask.
8.00 p.m. (M.T.) — Historiettes du coucher par tante Jenny.
Programme du studio.

CNRV Vancouver

CNRV (291 m.) Vancouver, B.C.
9.00 p.m. (P.S.T.) Programme du Studio, par Jack Hamilton et son Party de concert.
10.30 p.m. — Orchestre du Cabaret Belmont, de l'hôtel Belmont, Vancouvet, C.-A.

Concerts du Soir

8.00 P.M.

WEAF (492) N.-Y. Heure Eveready aussi de KSD, WCAE, WCCO, WEAR, WEEI, WFI, WGR, WGN W JAR, WOC, WSAI, WTAG, WWJ.
BAL (246) Baltimore. Musical.
KYW (526) Chicago. Classique.
WAFD (275) Port Huron. Ironing Club.
WBC (469) Wash. Pensy.
WCX (517) Détroit, Schmeman's Fanfare.

8.15 P.M.

WOK (217) Chicago. Capitol Théâtre.

Musique de Danse

10.00 P.M.

KMA (500) Schenandoah. Mary's Mandolina.

10.30 P.M.

WPG (300) Atlantic City. Silver Slipper.
WBC (429) Wash. Le Paradis.
WIP (509) Phila. Harmony Kings.

10.45 P.M.

KTHS (375) Hot Springs. New Arlington.

11.00 P.M.

KPO (328) San Francisco. Mandari Cafe.

12.00 minuit

WFAA (476) Dallas. Jimmy Jay's.

12.45 A. M.

WDAF (366) Kansas City. Nitghthawks.

1.00 A.M.

WGN (303) Chicago. Drake Hotel. Danse.
KGW (492) Portland. Multnomah.

Imposantes obséques de M. J.-R.-A. Archambault

S.-MICHEL DES SAINTS, 4. — Les funérailles de M. J.-R.-A. Archambault eurent lieu ces jours derniers en l'église paroissiale. La levée du corps fut faite par MM. Nadeau, curé de la paroisse. Le service fut chanté par M. H. Lamarche, curé de S.-Zénon, assisté des abbés Z. Beauchamp, curé de S.-Thomas, et Athanase Ménard, C. S.V., neveu du défunt.

M. l'abbé Zénon Mailhot, vicaire à Sainte-Julienne et M. le chanoine Lachapelle de Joliette, disaient des messes aux autesl latéraux. On remarquait dans le choeur les abbés M. Nadeau, curé de la paroisse, J. Rinfret, curé de S.-Ignace, V. Bérard, vicaire de S.-Ambroise, Bordeleau, curé de S.-Félix.

La chorale sous la direction de M. l'abbé Charpentier, exécuta du beau chant. Les porteurs étaient: MM. Alexandre, Léandre et Alcibiade Ménard, Archambault Desy, Viger Plamondon et Angelis Beaupré, tous neveux du défunt. Conduisaient le deuil, MM. Roch et Réal Archambault, fils du défunt. Dans le cartège on remarquait: les membres de la Société des Artisans Canadiens-Français, suivis du drapeau de cette société; Mlles Antoinette, Charlotte et Thérèse Archambault, filles du défunt; les révérendes soeurs Roch-Albert des Soeurs de Ste-Anne, fille du défunt, et Marie-Gertrude l'Eucharistie des Soeurs Ste-Anne, petite nièce du défunt; MM. Rosaire, Maurice, Bernard Archambault, fils du défunt; MM. Jules Longpré et Bourbeau Lefebvre, ses gendres; Mmes Bourbeau Lefebvre et Jules Longpré ses filles; Mme Roch Archambault, Mme Edouard Desy et B. A. Beaupré, soeurs du défunt; MM. et Mmes Nap. Provost, Alcibiade et Léandre Ménard, Archambault, Desy, Joseph Forest, Alexandre Menard, Eugène Laforest, Gérard Plamondon, Irénée, Jean-Marie, Gérard, Guy Ménard; Mmes Hypolite Corneilier et Ernest Bergevin, de Montréal; Mlle Gabrielle et Mme Ths Lefebvre, de S.-Zénon; Mme Jos. Boucher, de Montréal; tous neveux et nièces du défunt; Mme Arthur Lafortune et Mme veuve T. Mondor ses belles-soeurs; M. Edm. Lafortune, son beau-frère; Mlle Odile Lafortune, de Montréal; Mlle Madeleine Lafortune, de l'Assomption; Mme veuve Chs. Cousineau, de Montréal, petite nièce; Hormidas Forest, de S.-Jean de Matha; Wilfrid Brissette, Philippe Brissette, de S.-Félix; Hector Lavallée, de S.-Félix; Irène et Marie-Anne Lefebvre, de Shawinigan; M. et Mme Geo. Gouin, de St-Gabriel; M. et Mme Jos. Turenne, M. et Mme L. Poissant, de Montréal; M. Armand Lachapelle, de Joliette; Dr Charpentier, Geo. Read, de S.-Félix; Mme veuve Jérémie Grandchamp, de S.-Gabriel; M. Laporte et le Dr S.-Germain, de Montréal; M. Côme Mondor, de S.-Damien; M. et Mme Stan. Beaudoin, de Ste-Emélie; Hormidas et Télesphore Michaud, de S.-Gabriel; Marcel Pauzé, de Joliette, Dr Allaire, de Ste-Emélie; Mathias Rivest et Wm Benait de S.-Ignace.

Toutes les familles de la paroisse étaient représentées.

Télégrammes reçus: — MM. Ed. Gagnon, Jules Joly, Plamondon, Mlle Bélanger, les révérendes soeurs de Lachine.

Offrandes spirituelles. — Léandre et Alexandre Ménard, Soeur Marie de Sainte-Agathe de la Croix, les religieuses de Saint-Félix famille Wilfrid Dugas, Mlles Lefebvre, les religieuses de Saint-Michel, Antoinette du charme, de Saint-Zénon, Marie-Ange Geoffroi; famille Thomas Lefebvre les religieuses de Saint-Ambroise, M. et Mme J Cloutier, famille Joseph Forest, Napoléon Provost, Stella Venne, famille Ernest Bergevin, Mme Alonzo Lord, Jean-Louis et Laurence Lefebvre, famille H. Cornellierf, famille A. Lafortune, les Religieuses de Sainte-Anne et de Saint-Jacques, Soeur Marie-Imelda et Marie-Pierre-Damien, des Soeurs Sainte-Anne, docteur Albert Bertrand, P.-H. Longpré.

Offrandes de sympathies: M. l'abbé A. Houle les Religieuses de Saint-Gabriel, T. Archambault, Soeur Marie Camille, de Lille, Mlles Blandine et Claire Marion, J.-B. Barrette, Maria Dufresne, Oscar Beauchamp, Rév. Soeur Omer, Rév. Soeur Marie du Sacré-Coeur, M. et Mme Arthur Bazinet, garde Adam, de Montréal, M. et Mme Albert Pauzé, Montréal, M. et Mme J.-Baptiste Fontaine, de Saint-Félix Albina Mireau Berthe Joly, Arthémise Lahaie, famille Bissonnette; Fabiola Armand, l'abbé Ernest Marsan, l'abbé Ernest Coutu, M. et Mme R. Canties, Dr V.-P. Lavallée et sa famille; Euclide Saint-Pierre, Henri Mondor, H.-G. Turcot.

Offrandes de messes. — M. et Mme Benny McLauren, H.-G. Turcot, le Foyer du Sacré-Coeur, gardes Talbot, Turcotte, Aymond et Rioux, Mgr Forbes, MM. les abbés Henri Lamarche, Jean Carrières, Donat Bordeleau, M. le chanoine Emile Lachapelle, Gustave Racette, V. Bérard, Z. Beauchamp, Z. Mailhot, les religieuses hospitalières de l'Hôtel-Dieu, Dr Gérard Plamondon, Mme Edouard Désy, Mme Chs Cousineau, M. et Mme Archambault Désy, la famille Léandre Ménard, Mme E. Racette, Dr Roch-Albert Archambault, Armand Lachapelle, docteur Langlais, M. et Mme Ang. Beaupré, les gardes malades de l'hôpital de Lachine, Maria Geoffrion, M. et Mme Adh. Laframboise, famille Allain Payette, docteur Léo Parizeau, Wilfrid Brissette, M. et Mme Ferdinand Dufresne, M. et Mme Henri Cleck, M. A. Barrette, Marie-Louise Desjardins, Elide Courchesne, Hoztuline Déslets, docteur L.-A. Lamarche, Clémentine Roch, docteur J.-E. Dubé soeur Marie-Bernardine, famille Marsan, Romuald Mondor, M. l'abbé Wilfrid Fernet, Alfred Roy, Soeur Marie, Soeur Marie Thérèse de Jésus.

Le défunt était âgé de 73 ans. Il laisse pour le pleurer son épouse, née Lafortune, (Albina), 10 enfants de ses premières noces, soeur Saint-Albert (Anna-Marie), Sainte-Françoise-Thérèse, (Marthe), des Soeurs Blanches; Soeur Marie-Roch-Albert, des Soeurs de Sainte-Anne (Berthe), Mmes Jules Longpré (Jeanne), Bourbeau Lefebvre (Emérentienne), ochR, éal, Rosaire, Antoinette et Charlotte; 4 enfants en secondes noces: Thérèse, Maurice, Bernard et Françoise; quatre soeurs, Mme B.-A. Beaupré, de Terrebonne, Edouard Désy, de Montréal, Apolinaire Plamondon, de Québec et Mme Latour des Etats-Unis et plusieurs petits-enfants.

A la famille en deuil nous offrons nos sympathies les plus sincères.

L'EXPOSITION UNIVERSELLE DU RADIO AURA LIEU A NEW-YORK DU 13 AU 18 SEPTEMBRE

Cette exposition sera le grand événement de l'année dans le monde américain du radio. — Plusieurs choses nouvelles en perspective.

MILLIONS DE VISITEURS

NEW-YORK, 4. (Spécial à la "Patrie"). — La troisième exposition universelle annuelle de la radiophonie s'ouvrira à New-York le 13 septembre prochain. Le maire de la cité en fera l'ouverture officielle et souhaitera la bienvenue aux milliers d'exposants de toutes les parties de l'Amérique, du Canada, du Mexique et des états européens. Elle se continuera jusqu'au 18 septembre.

On dit dans les cercles bien informés que cette exposition sera un événement unique dans l'histoire du radio. Certaines personnes prétendent en effet que plusieurs découvertes et inventions seront révélées pendant les diverses séances qui auront lieu à cette occasion.

Les exposants seront en nombre le double de ce qu'ils étaient à l'exposition précédente.

M. Eric-H. Palmer, l'un des organisateurs de l'exposition, déclarait hier que l'on croit que 50,000,000 d'américains et peut-être plusieurs millions d'autres personnes des autres continents de l'univers attendent avec anxiété cette exposition.

En effet la radiophonie a pris une telle emprise sur les foules que tout le monde possède ou désire posséder un appareil de radio. Ces gens apprendront avec un plaisir et un intérêt sans limites les développements nouveaux qui seront révélés pendant l'exposition du 13 septembre prochain.

Des émissions spéciales seront données à cette occasion et les postes émetteurs intéressés tenteront, avec succès sans doute, d'établir de nouveaux records.

EXPOSITION DE RADIO ICI EN OCTOBRE

Elle aura lieu du 4 au 9 octobre prochain. — Un grand succès assuré.

LES EXPOSANTS

Une grande exposition de radio aura lieu à Montréal du 4 au 9 octobre prochain. Cet événement ouvrira officiellement la saison du radio dans la métropole. Il y a eu plusieurs changements d'effectués dans ce nouveau domaine de l'activité commerciale depuis une année. Les amateurs les apprendront avec intérêt en visitant les exhibits exposés.

Voici la liste partielle des exposants à date.

Les personnes, marchands ou autres qui désirent avoir des renseignements au sujet de cette grande exposition du radio, devront s'adresser à la Canadian Exhibition Company, 204 rue King est, Toronto. Le téléphone de cette firme à Toronto est Main 4978.

LISTE DES EXPOSANTS A DATE

Electric Limited, représentant Canadian Westinghouse Co., Hamilton.
Canadian Electricel Supply Co., Montréal.
Whiteman Radio Co., Montréal.
P . T. Legaré, Montréal.
Canadian National Carbon Co., 805 Davenport Road, Toronto.
Layton Bros., Montréal.
Stromberg Carlson Co., 211 avenue Geary, Toronto.
Stromberg Carlson Co., avenue University, Rochester, N.Y.
R. E. T. Pringle, 60 rue Duchess, représentant Electrical Radio Research Laboratories (Erla Sets) Chicago.
Q. R. S. Music Co., 590 rue King ouest, Toronto, représentant Rogers Sets.
Radio Limited, Montréal.
W. T. Hawes, Montréal, représentant DeForest Radio Corporation.
Battery & Elcetric Service, Montréal, représentant Fada Radio Co., 821 rue Queen est, Toronto, et Willard Storage Battery Co., 269 avenue Campbell, Toronto.
Main Radio & Audio Supply Co., Montréal, représentant Fansteel Co., Chicago, et Amplion Horns.
Canadian Fairbanks Morse Co., Montréal, représentant King Sets, Buffalo, N.Y.
Dominion Battery Co., Montréal.
J. Millen Co., Montréal, représentant Atwater-Kent.
Le Barbeau Limited, 161 rue Craig ouest, Montréal, représentant Rogers Sets.
T. C. Darling Co., Montréal, représentant Stromberg Carlson et Atwater-Kent.
G. C. Payette & Co., Montréal.
Lewis Bros. Limited, Montréal, représentant Freed-Eisemann Co., Brooklyn, N. Y.
Independent Radio Co. of Canada, aux soins de I. W. Levine, Marcil Trust Bldg., Montréal.

STE-SOPHIE DE LEVRARD

—M. Charles Poisson a passé trois jours au conventum du collège de Victoriaville.

—M. Albert Morissette, instituteur, a subi un examen pour l'inspectora et a été diplômé.

—M. le Dr J.-A. Tousignant et ses trois enfants et sa belle-soeur, de Québec, chez des parents.

—M. Emile Morissette et son frère Joseph, de La Tuque, ainsi que M. Jos. Trottier, chez leurs parents.

—La récolte de foin a été ici, dans la moyenne. La récolte de grain est d'assez belle apparence.

CHAMPLAIN

CHAMPLAIN, 2 (Du correspondant de la "Patrie"). — M. et Mme Lucien Hardy, de Sorel sont en visite chez leur frère M. G. Hardy.

—Mme Pierre Marchand, de Montréal, ainsi que ses fils, Raymond, Horace et Roger sont en promenade chez M. T. Pintal.

—Les Révdes Soeurs Constantin et Pepin, de la communauté des Soeurs de la Providence, Olympia, Washington, sont en promenade chez des parents après 18 ans d'absence.

—M. et Mme Alfred Côté, de Grondines, sont arrivés à Champlain pour y demeurer.

—M. Thomas Toupin et sa famille, de Montréal sont en promenade chez des parents.

—M. et Mme Ernest Jacob, des Trois-Rivières, M. et Mme Charles Jourdain, de S.-Georges de Champlain sont en promenade chez M. T. St-Arnault.

Ouvert toute la journée, lundi

Lisez cette offre !

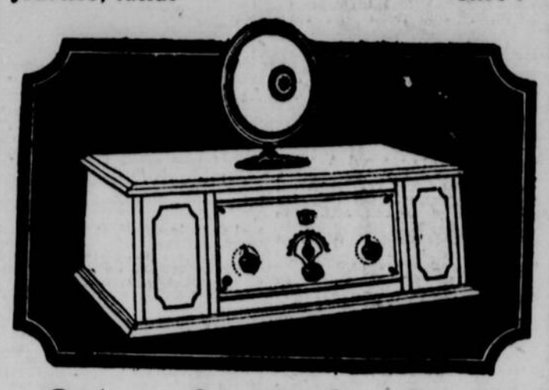

Offre Spéciale de la Semaine des Elections

Ce magnifique poste DeForest & Crosley, dans un magnifique Cabinet en acajou, modèle R-3. Postes qui se vendaient précédemment $125.00. Comme offre spéciale, nous vendrons ce qui nous reste de ces postes pour $87.00, complets avec tous les accessoires.

$10.00 Comptant placeront ce poste dans votre demeure.

Payez le solde $2.00 par semaine. Venez de bonne heure lundi et nous installerons votre poste en temps, pour que vous puissiez entendre le discours de Mackenzie King, au Forum, le soir.
Accessoires compris:

6 Cellules sèches Eveready.
Batterie "B" Eveready, 90 volts
3 lampes.
1 Batterie "C".
1 Equipement d'antenne.
1 Haut-parleur conique.

Prix total $87.00
Rég. $125.00

LAYTON BROS LIMITED
La plus importante Maison de Pianos et Phonographes de Montréal.
550-552, rue Sainte-Catherine ouest.
(Angle rue Stanley).
Succursale à 248, rue Sainte-Catherine est.
OUVERTS TARD LE SOIR.

Son-o-dyne

Tout ce qu'il y a de meilleur en fait de RADIO

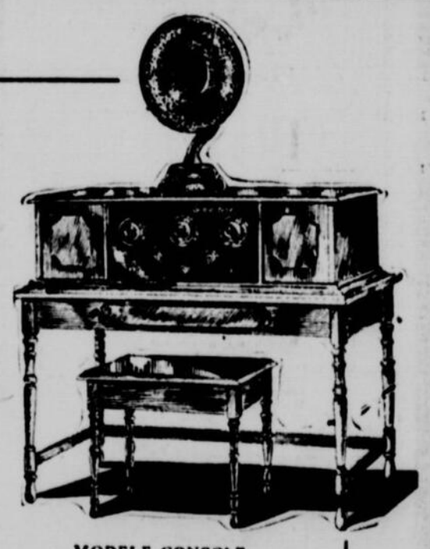

MODELE CONSOLE COMPLET

$250.00

L'excellente réception de tous les jours, et l'intérêt que suscite la présente campagne électorale, sont deux facteurs qui induisent à l'achat d'un Radio, Avant de décider en faveur de telle ou telle marque, venez ou téléphonez et demandez une démonstration du Son-O-dyne, chez vous, si vous le désirez. Le Son-o-dyne est ouvert à toute comparaison.

Le Son-o-dyne est un neutrodyne fabriqué sous le brévet Hazeltine; 5 lampes, 2 étapes d'amplification de haute-fréquence; détecteur, 2 étapes d'amplification de basse-fréquence; panneau Bakelite noir et or. Deux superbes modèles au choix.

"Nous Planons Au-Dessus"

"EAGLE"

La marque de commerce du Eagle signifie—le meilleur en fait de Radio—et sa reproduction la justifie pleinement.

Neutrodyne, 5 lampes, contrôles micrométriques de précision; condensateurs et bobines "low-loss"; panneau Bakelite, parties métalliques plaquées or. Plusieurs jolis modèles Cabinet et Console. Demandez une démonstration.

LEGARE RADIO ENRG. REGISTERED
Subsidiaire de la Cie P. T. Legaré, Ltée.
3412 AVENUE DU PARC, près Sherbrooke
PLATEAU 2016

A. COUTURE
4472, ST-DENIS, près Mont-Royal
Agent autorisé: Marconiphone, Deforest & Corsley, King Super, Atwater Kent, Fada Erler, Victrola, Northern Electric.
Service d'expert en radios.
Réparation d'appareils et hauts-parleurs.
Nous vendons à Termes

POSTE GARANTI

Poste à 5 lampes, monté dans Cabinet	$23.00
2 Batteries B, 45 volts, grandes dimensions	4.90
1 Batterie d'emmagasinage, 6 volts, 90 amp	10.50
Belltron de 5 lampes	6.25
	$44.65

ECRIVEZ AFIN DE RECEVOIR NOTRE LISTE DE PRIX.
Les commandes par poste recoivent une prompte attention.
The Main Radio & Audio Supplies Reg'd.
HECTOR McPHERSON
1251, rue Bleury (près Ste-Catherine). PLateau 3356
226, rue Craig Ouest (près S.-Pierre) MAin 5396
Ouvert jusqu'à 11 p.m. le samedi.

BOUTONS "Tête-Noire"
(COMEDONS)
Ne pressez pas les comédons (têtes noires), dissolvez-les. Achetez deux onces de peroxine en poudre, chez le pharmacien et frottez-en vivement la peau avec un linge mouillé d'eau chaude. Les vilaines têtes noires se dissolvent tout simplement et disparaissent par ce procédé sûr et sans danger.

VISITEZ
Plage Laval
DIMANCHE
Voyez annonce page 31

Apprenez l'ELECTRICITY
Les électriciens experts gagnent de GROS SALAIRES. Il y a une demande constante pour des hommes compétents. Les électriciens experts gagnent de $3500 à $5000 par année. Pas besoin d'avoir passé par les "high schools" ou les collèges. Nous aidons à nos élèves à se trouver de l'emploi. VOUS POUVEZ GAGNER TOUT EN APPRENANT.
Nouvelles classes de jour et du soir actuellement en formation.
Venez causer de votre avenir avec nous.
Classes du jour et du soir. Cours spéciaux par correspondance et à domicile.
CANADIAN SCHOOL OF ELECTRICITY
533 SQUARE PHILLIPS—MONTREAL
163-4-11

J. P. DUPUIS, LIMITEE

LE BUREAU GENERAL

Monsieur J.-P. DUPUIS
Président de la Compagnie et Maire de Verdun.

LA FACADE DU BUREAU

Fondée 1910

Incorporée 1913

M. Dupuis a débuté dans le commerce du bois vers 1893, aux Etats-Unis. C'est donc dire qu'il a acquis une longue expérience dans ce commerce; expérience dont la compagnie fondée par lui a largement bénéficé. C'est en 1910 que M. Dupuis a fondé sa compagnie. Au début, il commença les opérations avec le nombre très restreint de 10 employés. Sous son habile direction, la Compagnie a pris un tel essor qu'aujourd'hui elle emploie environ 150 hommes, et qu'elle est considérée comme une des maisons les plus considérables de la Province de Québec.

BOIS DE CONSTRUCTION

Spécialités:

"Lamatco"
(Placage en 3 plis)

"Celotex"
(Lambris isolateur)

"Plaster Board"
(Planche murale)

"Ciment-National"

VUE GENERALE DES COURS A BOIS ET DE L'ETABLISSEMENT DUPUIS

Ouvrage Manufacturé sur Plan d'Architecte.

Portes, Châssis, Moulures de toutes sortes de Bois.

GROS ET DETAIL

M. J.-A. BRUNEAU, Estimateur et surintendant.
Dans son Cabinet de travail.

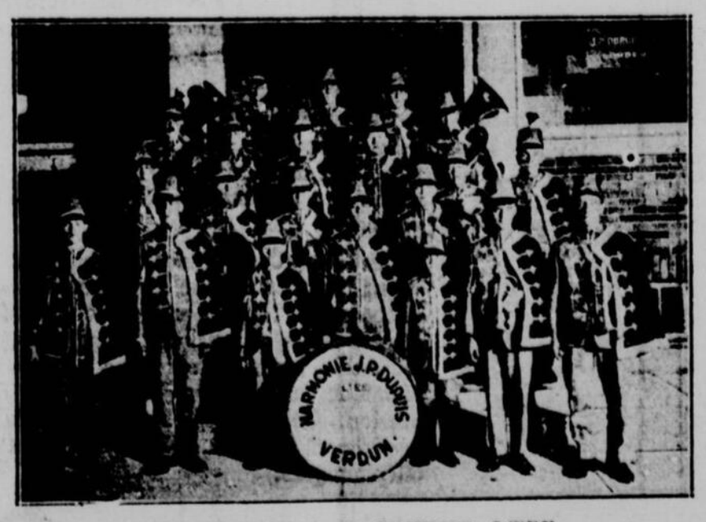

HARMONIE J. P. DUPUIS, LTEE.

LES CAMIONS ET VOITURES DE LIVRAISON
de la Maison J.-P. DUPUIS, LTEE.

Téléphone YOrk 0928 **1084, Avenue Church, Verdun** Près de MONTREAL

UN COURTIER BLESSE D'UN COUP DE FEU

Il est trouvé dans son bureau par son épouse. — Couvert de sang.

UN REVOLVER

Rodolphe Voligny, de la firme Voligny et Girard, courtiers en assurance, 26 square Victoria, a été trouvé baignant dans son sang, dans son bureau, vers 8 h. 15 hier soir. Près de lui se trouvait un revolver de calibre 38 dont une chambre était vide.

C'est sa femme qui a fait la triste découverte. Comme son mari n'était pas encore arrivé à la maison vers 7 heures hier soir, elle devint inquiète et téléphona à plusieurs reprises à son bureau. Ne recevant pas de réponse, elle appela le cousin de son mari, M. William Messenie, qui demeure au No. 94 de l'avenue Regent. Elle lui demanda de l'accompagner au bureau de son mari. A leur arrivée à cet endroit, Mme Voligny trouva la porte du bureau verrouillée. Il n'y avait pas de lumière. Elle regarda alors par l'ouverture où l'on jette les lettres et s'éclairant avec une allumette elle vit son mari gisant sur le plancher, face contre terre.

Mme Voligny appela son mari et ce dernier se retourna péniblement, se leva sur un genou et retira le verrou de la porte puis il retomba sur le plancher, sans connaissance.

Mme Voligny et M. Messenie entrèrent alors dans le bureau. Ils trouvèrent un revolver près du coffre-fort. Le sergent Lebeau, du poste No 5, fut prévenu par téléphone et il notifia aussitôt le sergent Desjardins, du poste No 6 qui se transporta sur les lieux avec les agents Chamaillard et Boileau. Un peu plus tard les sergents-détectives Nantel et Ennis se rendirent sur la scène de la tragédie pour faire une enquête. Le blessé fut transporté à l'hôpital Victoria où l'on a constaté qu'il était dans un état très grave.

Les témoins ont été conduits au bureau de la Sûreté et interrogés par le capitaine-détective Hector Mercier.

Les détectives ont été informés que Voligny avait subi une grave opération il y a quelque temps et que depuis il souffrait de dépression nerveuse. Mme Voligny et M. Paul Girard, celui-ci associé de la victime, ont déclaré qu'ils n'avaient jamais vu le revolver auparavant.

La balle a été tirée à bout portant et a pénétré à un pouce et demi du coeur.

Un constable a été placé au chevet de la victime. L'origine de la tragédie est encore inconnue et les détectives poursuivent leur enquête pour établir s'il s'agit d'une tentative de suicide ou d'un attentat meurtrier.

UN PRETRE PAR EGLISE AU MEXIQUE

MEXICO, 4. (Presse Associée). — Le département de l'Intérieur est à rédiger de nouveaux règlements religieux restreignant le nombre des prêtres dans chaque Etat. Ces règlements seront soumis au Congrès. S'ils sont adoptés et approuvés par le Président Calles, ils seront substitués à ceux qui promulguait récemment le Président et qui donnèrent lieu à la controverse religieuse entre le Gouvernement et l'épiscopat catholique.

On ne connait pas les détails du bill que le ministère est à rédiger, mais on affirme qu'il ne permettra probablement qu'à un seul ministre étranger d'officier dans une église étrangère. Ceci s'appliquerait à toutes les confessions religieuses.

Par contre, l'épiscopat achève le mémoire qu'il va présenter au Congrès pour l'amendement des lois religieuses. Il cherche quelqu'un pour présenter la requête.

Le Congrès est encore sans Sénat. Le résultat des élections tenues le 4 juillet n'est pas encore arrêté.

F. A. SMITH EST ACCUSE DE MEURTRE

Il prétend que la balle qui tua Derham était destinée à lui-même.

LETTRE D'ADIEU

CANTORBERY, Angleterre, 4—(Presse associée — Alphonse F.-A. Smith, petit-fils de H. Ryan et de sir Frederick Smith, bien connus au Canada, a été accusé hier soir du meurtre de John Thomas Derham, commis à la villa de Smith, le 12 août. Il a été condamné à subir son procès sous une accusation de meurtre aux prochaines assises.

Let juge rendit sa décision après avoir entendu la déposition et Smith se contenta de répondre: "Je n'ai rien à dire, sauf que je ne suis pas coupable".

L'avocat de Smith déclara que la déposition ne justifiait qu'un procès pour homicide involontaire.

La victime aurait été attirée sur la scène de la tragédie par un faux télégramme envoyé au nom de la femme par son mari. Il n'y eut pas de témoin oculaire de l'affaire sauf l'épouse qui n'a pas été appelée à rendre témoignage. Sa soeur fut témoin de la querelle qui précéda le coup fatal mais elle se trouvait dans sa chambre à un étage supérieur lorsque le coup fatal fut tiré. La lutte entre l'amant et l'époux outragé, dans le salon, fut terrible mais le seul témoin indépendant est un passant qui y assista par une fenêtre.

Au moment de son arrestation, Smith remit à la police une lettre qui porte à croire qu'il avait l'intention de s'enlever la vie et il semble se défendre en disant que la balle qu'il se destinait à lui-même tua Derham.

La tragédie eut lieu après que les deux hommes et la femme en question eurent soupé ensemble à un hôtel sans qu'il parut rien y avoir entre les deux hommes. Aujourd'hui, le procureur du gouvernement n'a ajouté que peu de foi à la théorie du suicide. Il déclare que si Smith avait eu l'intention de s'enlever la vie, il n'aurait pas attendu que Derham fut présent pour s'exécuter.

Voici la lettre écrite par Smith pour sa femme:

"Ma chère petite femme,

"Ce problème peut être résolu d'une manière, la disparition de votre amant, Derham, ou de moi-même.

"J'étais à court d'argent et vous avez eu son automobile, une existence pour une Morris-Cowley, à votre avis, est une bonne transaction. Votre honneur semble n'avoir compte pour rien.

"Je vous ai aidée de toutes façons. Vous avez demandé que cet homme restât avec vous dans ma maison, vous vous êtes promenée dans son auto et il est hors de doute que vous avez laissé Derham payer ses consommations. Tout cela est trop petit, trop dégoûtant pour moi.

"Je ne puis oublier tant que je vivrai et ne puis continuer à supporter ce grand ennemi de l'esprit et du coeur. Que Dieu me pardonne ce que je vais faire et que Dieu vous pardonne, à vous la cause de tout cela.

"Je n'ai plus rien à dire. J'ai le coeur brisé et il n'y a plus rien dans la vie pour moi. S'il vous reste quelque chose de sacré en ce monde ou en l'autre, veillez sur les enfants. Eux et vous, Dieu en est témoin, êtes mon seul regret. Je vous aime encore trop.

"Ton mari,

"FRANK."

A la tête du Y.M.C.A.

LE Dr JOHN R. MOTT, qui vient d'être choisi comme président universel du Y.M.C.A.

QUEBEC SE DETACHERA DE CE BLOC

Telle est l'impression créée à Ottawa par la réception faite à l'honora-

Une vague dans tout le pays

OTTAWA, 4 — On croit ici que la réception qui a été faite au premier ministre Meighen au cours de sa visite dans la province de Québec, surtout la manifestation grandiose de Québec jeudi soir aura une influence décisive sur les élections à travers tout le pays. L'assemblée de Québec a été l'objet de nombreux commentaires de la part des politiques dans la capitale aujourd'hui et hier et l'opinion générale est qu'il n'y a pas le moindre doute que le gouvernement va remporter un succès aux polls et va certainement ébranler l'emprise des libéraux sur la province de Québec et assurer la défaite de MacKenzie King à travers le pays.

Il y a certainement un changement indéniable dans l'opinion publique en faveur du gouvernement. On croit que la réception va l'accélérer. Le peuple de ce pays est convaincu qu'il ne peut y avoir de prospérité sans un gouvernement stable et que l'incertitude des dernières années a retardé le progrès du pays.

La preuve irréfutable que Québec se détache tranquillement du groupe des chefs libéraux qui l'a tenu sous ses griffes en soulevant les questions de races a été pour beaucoup dans l'expression de l'opinion des autres parties du pays, qui avait d'abord été plutôt réticente. Aujourd'hui on s'exprime avec plus de liberté. Les rapports reçus par le gouvernement de toutes les provinces indiquent cette vague populaire.

Dans certaines parties que l'on considérait comme douteuses, un sentiment prononcé se manifeste pour le gouvernement. Le parti de Mackenzie King perd du terrain tous les jours, de Baucouver à Winnipeg. L'Ouest réalise que la prospérité est à ses portes et qu'il n'y a qu'un gouvernement stable qui puisse l'y faire entrer. Dans l'Ontario, les libéraux ont perdu tout espoir de garder les quelques sièges qu'ils avaient dans le dernier Parlement et les conservateurs vont augmenter le contingent de 68 députés qu'ils avaient déjà. Québec a déjà une idée de ses intentions et les libéraux espèrent peu des provinces maritimes.

On croit chez ceux qui observent la situation politique à Ottawa que l'on connaîtra plus tôt qu'en 1911 les perspectives du verdict populaire.

Clair, N.-P.

CLAIR, N.-B., 2. (Du correspondant de la "Patrie") — En travaillant au moulin de la Jury Lake and Pulp Co. au Lac Thibault, Qué., M. Rémi Momeault a subi un accident mortel.

Une planche fut poussée avec force et frappa M. Momeault dans l'abdomen. Il mourut quelques heures après l'accident. Il était le père de sept enfants dont le dernier a huit mois.

LES RAPPORTS DE LA RECOLTE SONT BONS

La moisson est meilleure que l'on croyait au commencement du mois.

OTTAWA, 4. (Presse Canadienne). — D'après un rapport du bureau des statistiques, on assure que dans la Saskatchewan la moisson sera en général meilleure que l'on croyait au commencement du mois. Dans les prairies, la récolte subit du retard à cause de la pluie. Le blé, l'orge et le lin donnent bien au Manitoba. Dans la Saskatchewan, on avait déjà coupé, au 24 août, à peu près trente à quarante pour cent du grain. Au Nouveau-Brunswick, il y a une excellente récolte de pommes. En Nouvelle-Ecosse, on rapporte que les vergers sont satisfaisants. Dans Ontario, la moyenne de la récolte du blé d'automne serait inférieure à celle de l'an dernier, quoique certains territoires puduiront de 50 à 60 boisseaux l'acre. La récolte des pommes de terre sera bonne au Nouveau-Brunswick, dans l'Ile du Prince Edouard et dans Québec, moindre dans la Nouvelle-Ecosse.

LE MERITE AGRICOLE AUX JEUNES

MM. Picard, Bennett et Bergeron sont proclamés lauréats.

MEDAILLES D'OR

QUEBEC, 4, (Du correspondant de la "Patrie"). — M. J. H. Lavoie, surintendant du département de l'Horticulture de Québec, vient de communiquer le résultat du concours de 1926 pour le Mérite Agricole Juvénile qui, comme l'ordre du Mérite Agricole proprement dit, a eu lieu cette année dans la deuxième division.

Voici les noms des gagnants des trois médailles accordées: Médaille d'or, Charles Emile Picard, fils de Joseph Picard, de St-Théodore d'Acton, comté de Bagot; médaille d'argent, Newton Bennett, fils de M. Pinney Bennett, de Bury, comté de Compon; médaille de bronze, Léo Bergeron, fils de M. Joseph Bergeron, de St-Elie d'Oxford, comté de Sherbrooke.

Les juges du concours du Mérite Agricole des Jeunes étaient MM. Gabriel Billault, et M. J. E. Duchesne.

Ces jeunes garçons ayant mérité les médailles, recevront leurs décorations en même temps que les adultes mercredi prochain au cours de la grande fête du Mérite Agricole au Parc de l'Exposition Provinciale. On sait que, outre les médailles gagnées, les heureux décorés recevront des prix en nature accordés par le ministère de l'Agriculture de Québec.

Un enfant blessé par une automobile à Sainte-Rose

STE-ROSE, 4. (Du correspondant de la "Patrie"). — Jean-Paul Labelle, âgé de 7 ans, enfant de M. Oscar Labelle, boucher, de Sainte-Rose, revenait de l'école, vers 11 heures 30, et voulant traverser la rue passa derrière un camion en arrêt lorsqu'il fut frappé par une automobile, venant en sens inverse. L'enfant fut immédiatement conduit à l'hôpital ou l'on constata une fracture double de la jambe.

Condoléances

A une assemblée du Conseil d'Administration du Club Canadien de Montréal, convoquée le 30 août 1926, sous la présidence de Monsieur L.-A. Bédard, et à laquelle les directeurs suivants étaient présents: MM. W. LeBel, J. V. Boudrias, J.-Ald. Ouimet et Hermas Perras, il a été résolu à l'unanimité que la Direction et tous les membres du club Canadien de Montréal déplorent amèrement la mort de l'honorable Sénateur L.-O. David; qu'ils désirent exprimer à la famille du défunt leurs plus sincères sympathies dans le grand malheur qui vient de la frapper, et que copie des présentes soit envoyée aux journaux.

L'arome qu'exhale LE THÉ "SALADA"

révèle la qualité parfaite de la feuille.
L'excellence de cette qualité ne varie jamais.
Etiquette brune, 75c. - Mélange Orange Pekoe, 85c.

En Relisant nos Archives...

Dans la "Patrie", il y a quarante ans, il y a vingt ans, il y a dix ans

4 septembre 1886—

LONDRES. — L'escadre anglaise dans l'Atlantique a reçu ordre de prêter main-forte aux autorités canadiennes pour la protection des pêcheries.

LONDRES. — L'opinion à peu près générale en Angleterre est qu'avant huit jours la Russie interviendra ouvertement dans les affaires de la Bulgarie.

MONTREAL. — Les recettes du bazar de la cathédrale ont été jeudi de $120. Environ 1500 personnes ont visité le bazar.

MONTREAL. — L'échevin Jacques Grenier a été nommé président du comité exécutif du parti national.

4 septembre 1906—

MONTREAL. — La fête annuelle des ouvriers a été célébrée dignement hier. La pluie a entravée sans l'empêcher la manifestation imposante des travailleurs, membres des unions internationales et nationales.. La célébration débute par une impresionnante cérémonie religieuse à Notre-Dame et à Saint-Patrice.

SAINT-PETERSBOURG. — Les progressifs crient victoire.. La révolution couve sous la cendre en Finlande, mais tout indique que les flammes vont bientôt jaillir et embraser tout le pays.

SAINT-HYACINTHE. — Un incendie terrible exerce ses ravages à la métairies des Soeurs hospitalières de la Providence. Cinq vastes bâtiments renfermant les animaux et les récoltes sont détruits.

MONTREAL. — L'échevin Payette a entre les mains l'offre d'une nouvelle compagnie d'éclairage. Cette compagnie, qui s'appelle la Sovereign Light, Heat and Power Co., est prête à fournir le gaz à un taux fixe de 85 cents.

Le 4 septembre 1916, étant le jour de la fête du Travail, la "Patrie" ne fut pas publiée.

BAYER — Véritable ASPIRIN

Reconnue sûre par des millions et prescrite par des médecins contre

Rhumes, Mal de tête, Névrite, Lumbago, Douleur, Névralgie, Mal de dent, Rhumatisme

N'AFFECTE PAS LE COEUR

Sûre — N'ACCEPTEZ QUE LE PAQUET "BAYER" qui contient le mode d'emploi correct. Boîtes commodes de "Bayer" de 12 pastilles. Aussi bouteilles de 24 et 100—chez les pharmaciens.

Aspirine est la marque de fabrique (enregistrée au Canada) de la manufacture Bayer de Monoaceticacidester de Salicylacid (Acetyl Salicylic Acid "A.S.A."). Bien qu'il soit bien connu qu'Aspirine signifie manufacture Bayer, afin de protéger le public contre les imitations, les Pastilles de la compagnie Bayer portent étampé la marque de fabrique générale la "Croix Bayer".

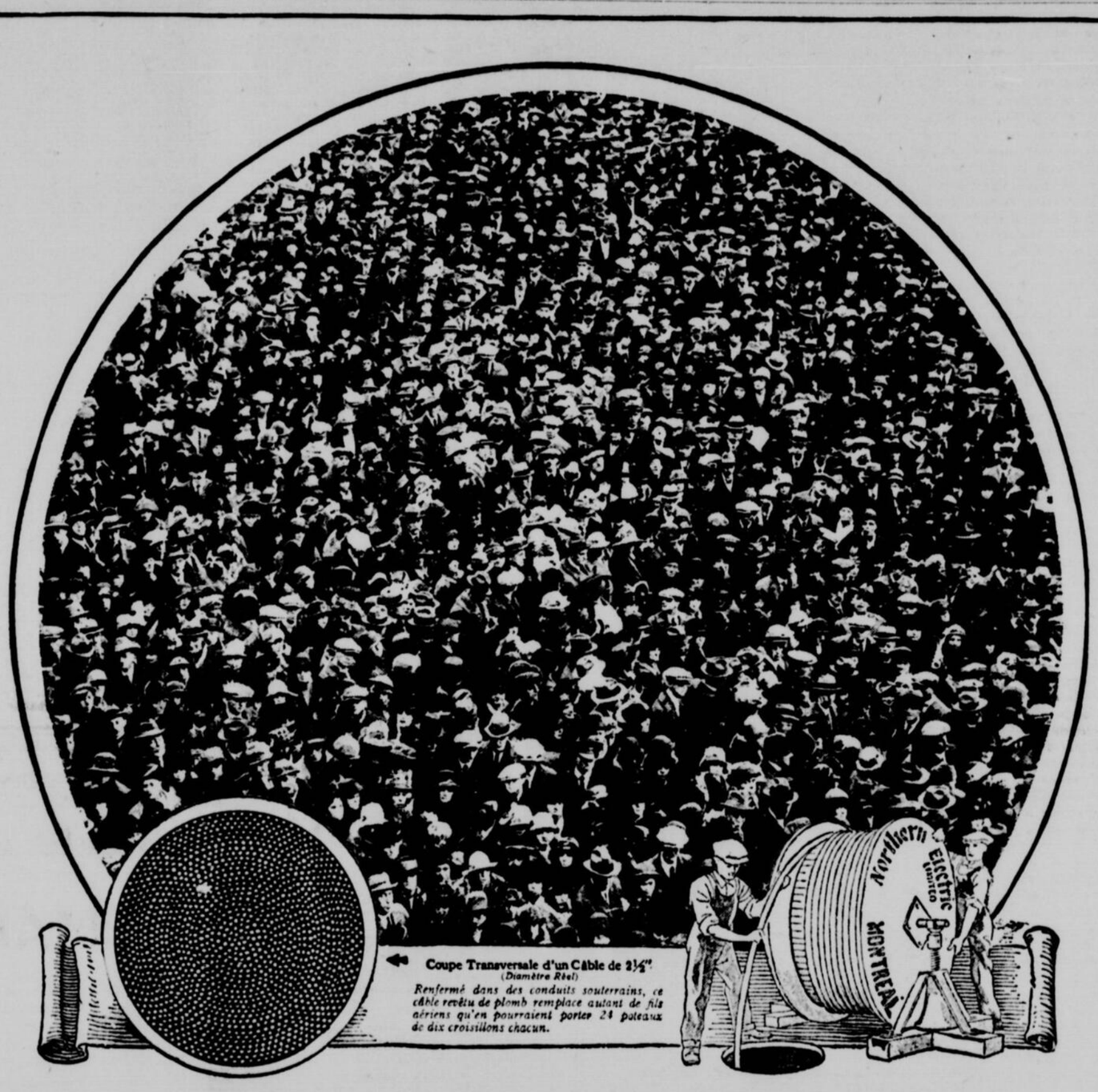

2,400 Personnes Peuvent Converser Aisément au moyen d'un Seul Petit Tube de Plomb

IMAGINEZ le bruit que feraient les voix de 2,400 personnes renfermées dans une seule chambre! Quel brouhaha étourdissant si elles essayaient, toutes à la fois, de se parler les unes aux autres!

Et pourtant, grâce à un petit tube de plomb de deux pouces et demi de diamètre, ces 2,400 personnes peuvent converser aisément et en même temps, sans confusion ni crainte d'être entendues.

Ce tube de plomb, dont nous montrons ici une coupe transversale, est le revêtement d'un câble téléphonique "Northern Electric", fait de plus de 1,200 couples de fils isolés, chaque couple étant raccordée, à une extrémité, à un appareil téléphonique, et à l'autre, à une station de transmission. Chaque ville importante du Canada possède un nombre considérable de ces câbles téléphoniques.

Le rapide développement du Téléphone a exigé la fabrication d'un outillage et d'appareils spéciaux —appareils des abonnés, outillage des stations de transmission, fils et câbles de genres particuliers.

Il est heureux que notre pays ait eu l'esprit d'initiative nécessaire pour entreprendre la fabrication de cette énorme quantité de matériel. Plus d'un million d'appareils téléphoniques ont déjà été fabriqués au Canada par la main-d'oeuvre canadienne, et des fils d'une longueur de près de trois quarts d'un million de milles ont été transformés en câbles souterrains.

Un seul des services de la "Northern Electric Company" fabrique mille milles de fils téléphoniques par jour. L'entretien et la progression du système téléphonique du Canada, outre tous les autres avantages qu'il offre à notre pays, encouragent certes l'Industrie canadienne de la façon la plus directe.

J'Ecoute!...

Il y a, au Canada, 2,459 compagnies téléphoniques, 1,009,203 abonnés, et 2,574,083 milles de fils.

Northern Electric COMPANY LIMITED

Appareils de transmission du son et de l'énergie électrique

Cette annonce est la 18ième d'une série publicitaire ayant pour but le développement de l'industrie électrique au Canada.

118F

CHRONIQUE MEDICALE

LES GRANDES INFECTIONS

I—La fièvre typhoïde

Ecrit spécialement pour la "Patrie".—Tous droits réservés.

Par le docteur ROMEO BOUCHER

Certaines maladies devraient disparaître complètement si notre humanité voulait s'en donner la peine. Le vaccin n'a-t-il pas tué la variole ? Ont cette maladie aujourd'hui ceux qui n'ont jamais voulu se soumettre à la petite intervention inoffensive de l'inoculation préventive. On parle de prévention contre la diphtérie et le jour n'est pas loin qui nous permettra de voir la rareté de la tuberculose. Du moins, espérons-le.

Il en est une autre que la population rurale accepte avec résignation, malheureusement. Elle n'est pas toujours mortelle, mais ses complications sont telles que beaucoup de personnes y succombent. Je veux parler de la fièvre typhoïde. Il fut un temps où dans les armées en campagne, la mortalité par typhoïde était plus élevée que la mortalité par les armes. Les soldats mourraient de contagion et non de leurs blessures. Au début de la guerre de 1914, les savants de tous les pays envisagèrent cette grave question et purent apporter contre la maladie des moyens préventifs tels qu'ils devinrent obligatoires dans toutes les armées. A telle enseigne, que longtemps encore après la guerre seules les personnes n'ayant pas été mobilisées (femmes, enfants, etc.) avaient des typhoïdes graves. Les anciens soldats conservaient une immunité totale ou partielle vis-à-vis du bacile.

Il n'y a pas longtemps que cette maladie est bien connue. En 1829, on la confondait encore avec une infinité d'autres affections sous le terme générique de "fièvres". Ce vocable comprenait tout ce qui n'avait pas de définition bien exacte. C'est un médecin français, Louis, qui en fit la première description clinique et démontra que la lésion principale de la fièvre typhoïde siégeait au niveau de l'intestin. Successivement on parvint à connaître ce qui la causait et un beau jour Eberth en découvrit le microbe. Connaissant la cause véritable de propagation de la maladie, il devenait facile d'y appliquer des mesures énergiques. Aussi vit-on, dans les premiers temps, une diminution très grande du taux de mortalité.

Mais comment se transmet ce microbe ? Tout d'abord du malade à l'entourage. Le bacille typhique n'est pas un hôte habituel de notre organisme comme certains autres microbes. C'est accidentellement qu'il le devient. De ce moment, il devient dangereux pour l'entourage et même à distance: et nous verrons comment dans quelques instants. Les vomissements, les selles surtout contiennent le microbe. Du début de la deuxième semaine de la maladie jusque vers le milieu de la convalescence le malade est contagieux. Mais il existe certaines catégories de malades — des femmes principalement — qui, pendant une bonne partie de leur vie, ont des selles contagieuses. C'est ceux-là qu'on appelle en médecine "des porteurs intestinaux". Cet état peut durer 5, 10, 30 ans, et même toute la vie. La même remarque peut se faire au point de vue urinaire: ce sont les "porteurs urinaires". Tous doivent avoir été à certain moment de leur vie atteint de la fièvre typhoïde. Mais il y a des exceptions parce qu'on a signalé des cas de personnes vivant au contact de typhiques qui passent dans leur selles des bacilles d'Eberth sans jamais avoir été malades. Ce sont les porteurs sains.

Si j'insiste un peu sur ces détails c'est pour faire comprendre à quel point dans cette maladie le rôle prophylactique est important et combien les mesures sanitaires ne sont jamais trop sévères.

Les malades et les convalescents étant donc tous porteurs de microbes, il devient évident que les parents, les infirmiers et les garde-malades peuvent, s'ils manquent de soin de propreté, payer un lourd tribut à la contagion. On a pu dire avec juste raison que "la typhoïde est la maladie des mains sales". Il est facile d'éviter l'infection avec un peu d'attention de la part de l'entourage. Les plus dangereux ne sont cependant pas ceux qu'on pense et les porteurs de bacilles sont beaucoup plus à craindre. Qu'on imagine par exemple un cusinier de restaurant ou d'hôtel passant des bacilles dans ses selles ou dans ses urines ! La moindre négligence de sa part peut lui faire contaminer les aliments qu'il touche et les rendre dangereux pour le consommateur. Et que dire des boulangers et des bouchers ?

Mais il ne suffit pas d'être au contact d'un malade ou d'un porteur sain pour attraper la fièvre typhoïde. On peut à distance en être malade, en buvant tout simplement de l'eau contenant du bacille. On sait que dans beaucoup de pays les égoûts se déversent dans les rivières qui se trouvent ainsi directement souillées par les déjections. Les puits peuvent, eux être contaminés par des infiltrations qui les mettent en communication avec les fosses d'aisance ou avec la surface du sol. Quand les sources sont captées, c'est à leur naissance ou dans leurs conduites d'adduction qu'elle sont souillées. Les cours d'eau, rivières, ruisseaux, etc... deviennent dangerex par le fait des immondices des maisons situées sur les rives, par les égoûts et par les eaux de pluie qui transportent tous les détritus du sol.

C'est au fond dans la vase que se tient le bacille tout comme son satellite le colibacille et s'il est parfois difficile de le déceler par analyse directe sa présence n'en reste pas moins certaine.

Qu'on s'étonne ensuite que les autorités soient sévères pour les laitiers qui mettent de l'eau dans le lait. Et comme le cuisinier, le laitier, s'il est malade ou si quelqu'un de sa famille souffre de typhoïde, peut contaminer tout un groupe de personnes qui prennent leur lait chez lui.

Les huîtres, les légumes, les vêtements, le linge et la literie des gens ayant fait une typhoïde, le sol, les poussières et LES MOUCHES sont dangereux.

Comme conclusion, il faut se méfier des eaux qu'on ne connaît pas. Que de typhoïdes sont dues à des baignades où l'on a avalé par mégarde des gorgées d'eau ébertienne ! Stérilisation des déjections de malades, soins assidus de propreté dans les maisons où il y a des malades, stérilisation de l'eau, lutte contre le lait et et contre les boissons fermentées, ingestion des huîtres avec du vin ou des citrons ce qui n'est pour déplaire à personne, lutte à outrance contre les mouches, voilà les principales directives de prophylaxie contre la fièvre typhoïde.

Mais si l'on veut être à l'abri de toute atteinte de la maladie et ne plus craindre la typhoïde, qu'on se fasse vacciner. Des résultats étonnants ont été obtenus pendant la guerre tant dans les armées françaises que dans les armées anglaises, car de 45,78 cas (France) et de 23,775 (Angleterre) en 1915 la fréquence de la maladie est tombée à 758 cas et 202 cas en 1918.

Romeo Boucher

S.-MARTINE

STE-MARTINE, 31. — (Du correspondant de la "Patrie"). — Ces jours derniers, MM. les cultivateurs du Comté de Châteauguay ont fait à M. P. N. April, agronome, récemment revenu d'un voyage d'étude en Europe, une réception toute chaleureuse. La réunion a eu lieu à Ste-Martine à la salle Salaberry à 2 h. p.m. Elle était organisée par les Cercles agricoles du comté, à l'initiative de M. Emile Beaudin, et elle fut présidée par Mgr J. C. Allard, président des missionnaires agricoles. Appelé à prendre la parole, il raconta son voyage en Europe, promenant ses auditeurs en Ecosse aux pays des Arshyres, à travers les fermes françaises et belges, leur décrivant même en passant les chalets suisses et la beauté d ece magnifique ciel d'Italie, pour terminer par le récit de son audience auprès du Saint-Père.

MM. Narcisse Vinette et S. Gosselin, agronome du comté de Beauharnois, ont aussi adressé la parole.

WICKHAM

..WICKHAM, 30 (Du correspondant de la "Patrie"). — M. René Gascon et Mlle Anita Demeule de St-Jérôme étaient en visite chez M. Henri Hébert, ces jours derniers.

Mlle Ina Adame passe la semaine à Montréal chez des amis.

M. Alexandre Paul, ses soeurs, Mlles Clair, Léona et Bertha Paul, ainsi que Mlle Almosa Vanasse sont allées à Montréal en auto au commencement de la semaine.

Plusieurs citoyens de Wickham se sont rendus jeudi à Acton Vale entendre parler l'honorable André Fauteux.

La famille Evariste Roberge, s'est rendue à Nicolet visiter leur fille, Rev. Soeur Hélène du Sacré-Coeur des SS. de l'Assomption.

Divorce avec le mal de tête

Cité de Montréal, M. A. Gauthier, 6, rue Châteaubriand écrit:—"J'ai souffert de mal de tête pendant des années, blâmant pour cela la nervosité. Je décidai d'essayer les petites Pilules de Carter pour le foie. Je n'ai plus eu de maux de tête, depuis plusieurs mois. Ma santé générale s'est améliorée."

Quand les intestins fonctionnent régulièrement, le poison est illiminé, la migraine et les étourdissements se déclarent rarement. Les petites Pilules de Carter pour le foie sont recouvertes de sucre, petites, faciles à prendre. Elles ne contiennent pas de mercure, ni calomel, sels minéraux ou toutes autres drogues asservissantes. Chez les pharmaciens, en paquets rouges de 25c et 75c. 18

UN POETE

RADINBRABATH TAGORE, le célèbre poète et devin hindou, actuellement en visite à Londres.

Feu Mme Perreault à S.-François-du-Lac

S.-FRANÇOIS DU LAC, 30. — Ces jours derniers, est décédée Madame Léas Perreault (née Bélisle, Delia). Ses obsèques eurent lieu à l'église paroissiale.

En tête sous la direction de la présidente Mme Philippe Joyal, la bannière du Tiers-Ordre dont Mme Perreault faisait partie, était portée par Mesdames Emile Dion, Alfred Lépine; portaient les rubans, mesdames Léon Desmarais, Pierre Cartier, François Crevier, Alexandre Simonneau. Les porteurs étaient M. le docteur B. Maurault, G. Léveillé, notaire Raoul Dumaine, Eugène Boivin, agronome, accompagnés de mesdames Arthur Deslauriers, Hylas Lachapelle, Donat Côté et Dont Héroux, de la confraternité du Tiers-Ordre.

La levée du corps fut faite par l'abbé Jolicoeur et le service fut chanté par M. le chanoine Tessier, assisté de MM. les abbés Jolicoeur et Demers comme diacre et sous-diacre. Aux autels latéraux, MM. les abbés Lefebvre, curé de St-Gérard d'Yamaska, et Côté de Pierreville.

Conduisaient le deuil: M. Léas Perreault, son époux, Mlle Lilianne Duguay, sa fille adoptive; ses frères, MM. Joseph Bélisle, William Bélisle, Philippe Bélisle, de Chicopee Falls; ses soeurs et beaux-frères, M. et Mme Omer Duguay, de St-Eugène, M. et Mme Marcelle Briand, West Springfield, Mme Georges Wilkinson, de Montréal; ses belles-soeurs, Mme James Noonan, Mlle Rose-Annette Tétrault, de Chicopee Falls; ses oncles et tantes, M. et Mme Ferdinand Cournoyer, M. et Mme Noël Paul, de Yamaska, Francis Bélisle, de Pierreville, Mme Benjamin Lachapelle, de St-François; ses cousins et cousines, M. et Mme D. Gagnon et Mlle Antoinette Gagnon, de St-Elphège, M. Emmanuel Bélisle, de Pierreville, Mme Edouard Perrault, Mlles Annette Perrault, Gertrude Perrault, Germaine Perrault, de Drummondville, Mme V. Bouthillier, M. et Mme Wilfrid Lachapelle, de St-David, M. et Mme Hylas Lachapelle, M. et Mme Elie Lachapelle, de St-François et Albert Lachapelle de St-Laurent du Lac.

Le corps des agronomes était représenté par MM. Alfred Leclerc, sous-inspecteur de Laprairie, Arthur Lamarre, de Laprairie, Jules Auger, de Verchères, Josaphat Joyal, de Nicolet, J. B. Besner, de Nicolet, Eugène Boivin, de Pierreville, Albert Lahaie, de Pierreville.

On remarquait aussi: M. le maire et Mme Rémi Dumaine, de St-Guillaume, M. et Mme Anatole Fontaine, M. et Mme Elphège Fontaine, M. Lindor Melançon, Mlle Jeannette Melançon, de St-Guillaume; M. et Mme Ludger Bourret, de St-Eugène, M. et Mme Edouard Beauchemin, de Ste-Monique, M. et Mme Georges Bergeron, de Ste-Monique, Mlle Juliette Blanchette, de St-Grégoire, M. Marcel Laflamme, de Drummondville, Mme F. St-Amant, de Pierreville, Mme H. Labelle, de Pierreville, M. Léopold Bélisle, A. O. Lindsay, M. Edmond Desmarais, de Pierreville, M. et Mme A. O. Comiré, Mlle M. A. Allard, Mlle A. Allard, M. et Mme A. Allard, M. et Mme F. Côté, M. et Mme M. Simard, Mlles L. Boucher, A. Boucher, Mme L. Laramée, M. et Mme J. Crevier, Mlle A. Crevier, Mlles J. Léveillé, E. Parenteau, L. Cartier, A. Cartier, R. Cartier, M. et Mme V. Crevier, M. et Mme L. Crevier, Mme Donat Cartier, Mme E. Crevier, Mme R. Adam, M. et Mme F. Labonté, Mme T. Gill, Mme D. Lachapelle, Mme T. Théroux, M. et Mme Jos. Théroux, M. et Mme L. Parenteau, M. et Mme E. Laramée, Mlle I. Laramée, M. et Mme Eugène Boivin, de Pierreville, M. et Mme J. Bouchard, de Chicoutimi, et nombre d'autres.

PAYSAGES PARISIENS

LES VACANCES DES PAUVRES GENS

Ils prennent leurs repas au restaurant, vivent d'illusions et passent leur dimanche au Bois...

Ecrit spécialement pour la "Patrie").—Tous droits réservés.

Par EUGENE QUINCHE

PARIS, août. (Ecrit spécialement pour la Patrie.) — Il est aussi des Parisiens qui n'ont pas de vacances ...Non pas seulement les rudes manoeuvres qui, moins que d'autres, manquent de soleil et de grand air... Non pas seulement les petits employés, les petits fonctionnaires qu'aucune législation efficace ne protège et qui n'auraient même pas le moyen de se payer deux semaines à la campagne... Mais aussi de pauvres vieux très dignes qui dissimulent leur misère comme une honte, de pauvres artistes que leurs planches réclament, d'humbles ouvrières dont les petits salaires sont engloutis par le budget familial. En vérité, ceux qui ne partent pas auraient souvent plus que les autres le droit au repos absolu. Ceux-là ne connaissent des plages que les récits des journaux, les descriptions des livres. C'est à peine, à la fin de juin, s'ils remarquent l'encombrement des gares, s'ils retrouvent, aux premiers jours de septembre, le visage bruni et les traits sereins, les camarades favorisés, les clients qu'ils ont l'habitude de servir. Et l'automne se dessine, les jours se raccourcissent, la vie normale reprend pour tous. Mais les gens qui n'ont pas eu de vacances, qui se taisent lorsque d'autres racontent leurs bains, leurs promenades ou leurs ascensions, conservent comme une ombre dans leur coeur, l'ombre que quelques jours de liberté entière auraient dissipée...

• • •

Ces sacrifiés, souvent, déjeûnent au restaurant — au restaurant à prix fixe. Car il en est encore beaucoup, à Paris, où l'on traite à raison de 4 fr. 50 par repas. Ajoutez 50 centimes de pourboire. Si l'on ne prend aucun supplément, on est nourri pour cent sous. Cent sous, pour un "Français moyen" ne signifient pourtant pas grand'chose!

Il faut d'ailleurs être juste! Si ces repas sont loin d'être des festins, ils nourrissent néanmoins leur homme et suffisent à donner l'illusion si précieuse — au poète le plus délicat aussi bien qu'au manant — du ventre satisfait. Je vais même plus loin. Si l'on servait luxueusement dans un grand restaurant, voire sur une table bourgeoise d'habitude cossue, exactement les mêmes mets et en même quantité, beaucoup s'étonneraient sans doute d'avoir mangé si bien pour ce prix modique.

La tristesse des "petits restaurants" où plusieurs centaines de convives sont journellement servis, provient surtout des promiscuités qu'ils imposent. On ne s'y installe qu'à l'étroit, et coude-à-coude avec des inconnus qui se rassasient parfois sans aucune éducation, sans aucune tenue. L'hélice d'un ventilateur a beau tourner incessamment, avec un léger bruissement d'insecte: des relents chauds montent de la cuisine proche et découragent les plus optimistes. Mais que faire lorsqu'on ne peut choisir?

Les habitués, il est vrai, forment de petites familles, et qui se retrouvent chaque jour à heure fixe. Les places sont retenues, et la serveuse qui connaît ses clients les conseille et leur indique les plats les plus avantageux, le poisson ramené le matin même des halles, les fruits arrivés la veille de Provence. Petits détails, en vérité. Mais combien de vrais événements marquent une vie? On commente les nouvelles du jour, on raconte les incidents de la matinée. Le quant-à-soi des pauvres discrets subit, de temps à autre, quelques pénibles empiètements. La charité souriante des curieux amène vite le pardon. Autour de ces tables sans nappes, devant ces couverts frustes et ces verres à grosses côtes, on sait que l'existence est difficile pour tous: de quoi tirerait-on vanité? On plaisante un peu Mademoiselle Jeanne, parce qu'elle est jolie fille, et que son ami vient l'attendre chaque jour à la sortie de l'atelier. On plaisante aussi Monsieur Louis, qui rougit comme une fillette, et dont le faux-col divorce régulièrement d'avec le plastron... Et l'on a mangé tout de même... On prend ensuite un café, debout au comptoir, dans un bar où l'on se presse autour du zinc comme devant une table de communion. Et l'on fuit en riant sur le boulevard, dont les marronniers se succèdent déjà dépouillés de feuilles comme en octobre. Et l'on imagine de petits bonheurs, plus certains que les grands, et qui n'arriveront peut-être jamais...

On a parlé beaucoup, ces dernières semaines, des étrangers qui auraient été lapidés à Paris... On a beaucoup exagéré. Il est juste de reconnaître que quelques incidents se sont produits, vite réprimés, vite oubliés. Ces incidents, ce sont surtout les sans-vacances qui les ont provoqués.

Non pas, certes, par méchanceté, mais par ignorance. Un élément d'ordre tout psychologique est d'ailleurs intervenu qu'il est des plus curieux de noter. Voici:

En temps normal, le Parisien a pris d'habitude de considérer les touristes comme des gens riches et larges, qui savaient dépenser et qui surtout se montraient courtois. La baisse du franc a attiré d'autres visiteurs, des gens qui avaient économisé longuement pour s'offrir un voyage en France, et dont le budget minutieux ne laissait de marge à aucune fantaisie. Pour trente francs, ces étrangers visitent Paris en autocar. Pour quarante francs, ils visitent Paris-la-nuit. Un aboyeur — les gens distingués l'appellent guide, ou mieux encore, "speaker" — tonitrue dans une porte-voix ses explications... Les Tuileries, l'Opéra, la Concorde, les Champs-Elysées, l'Etoile: chaque "monument" reçoit vingt fois par jour en plein le visage son même petit couplet naïf. Les vailteurs de Paris-la-nuit ne sont guère mieux servis. Boulevard de Rochechouart, place Blanche, boulevard de Clichy, le guide énumère les "boîtes" célèbres, qui, il y a trente ans, faisaient la joie des indigènes: le Moulin Rouge, le Chat Noir, le Néant, l'Enfer et le Ciel.. Ces noms mêmes nous semblent aussi lointains que des souvenirs... Les visteurs des autocars y prennent un plaisir jamais déçu, écoutent une chanson stupide et se font appeler: "Messeigneurs et très nobles dames!" Et cela leur suffit. Ils sont persuadés, en s'en allant, qu'ils connaissent les "Mystères de Paris" beaucoup mieux que feu Eugène Suë, lequel créa sans le vouloir le romantisme inepte de barrières...

Mais ces étrangers à bon marché, non pas certes pour l'amour du pittoresque, mais par simple économie, se sont mis eux aussi à envahir les "prix fixes", à encombrer les restaurants à 4 francs 50, à disputer aux humbles de chez-nous les endroits réputés inviolables. Et voilà bien la plus étrange des réactions, la plus inattendue: la midinette et le petit employé considèrent avec respect, presque avec vénération, les cosmopolites des palaces. Mais ils accueillent avec dédain, presque avec haine, ces frères de classe que le change favorise. L'étranger riche reste un grand seigneur. L'étranger pauvre et malotru, "qui vient manger notre pain pour rien" sert de cible aux lazzis, sinon aux cailloux. Les psychologues ont longuement épilogué sur cette apparente contradiction. Il pense au contraire que cette mauvaise humeur spontanée monte du sens plus profond des convenances, des valeurs et de la hiérarchie. Ce sont des nuances qui s'imposent d'emblée, et que l'on n'explique pas!

• • •

Pour ceux qui n'ont pu quitter Paris, le dimanche apporte seul son apaisement. Non pas les dimanches tristes, peuplés d'ennuis et de devoirs, et qui accablent de silence solennel les grandes maisons désertes... Mais ces fêtes de soleil et de lumière qui grouillent dans les squares, au bois de Boulogne, au bois de Vincennes, et jusqu'en proche banlieue... Dès le samedi commence l'exode vers les gares, l'assaut des trains où les derniers venus restent debout, l'encombrement des compartiments remplis d'enfants, de trottinettes, de paniers à provisions, de filets à papillons, de valises, de cartons et de cannes à pêche!

La capitale immense, à l'aube dominicale, semble s'arrêter de vivre. Des vapeurs floconneuses passent haut dans le ciel et la chaleur moite pèse sur les platanes immobiles. Peu d'autos: des milliers de limousines se sont dispersées dans toutes les directions, et les petits pantins de chiffon, pendus à la vitre arrière, ont secoué leur grimace devant les employés de l'octroi. Paris n'appartient plus qu'à ses faubourgs, qui descendent à pied ou en autobus vers les oasis de verdure...

Des familles entières campent aux bois, ou dans le parc de Saint-Cloud. Ce n'est pas la solitude, mais c'est tout de même le ciel bleu, et les arbres, et l'âpre joie de ne plus trouver devant soi, uniquement, que la ligne ininterrompue des maisons, que la mer immobile et grise des toits.

Voici trois jeunes filles. —Trois vendeuses du "Printemps" ou des "Galeries": elles ressemblent à de jolies princesses en exil. Voici un brave homme qui a jeté son veston sur la pelouse et qui lit un roman de M. Vautel, et sa femme fait "la sixième" d'une partie de croquet, avec des voisins envoyés par le hasard: "A vous, Madame... — Mais non, Madame, je crois que c'est à vous... — Ah! oui... pardon mes-moi!" Les jeunes filles milliardaires, qui fument sur le sable de Deauville, prendraient ici d'excellentes leçons de maintien! Voici un Monsieur âgé, qui a joint les mains, et qui regarde devant lui avec recueillement. On affirme que c'est un organiste célèbre et qui habite une mansarde. Et un petit enfant en escapade s'est arrêté devant lui, et ils échangent de longs sourires... Il y a ici des petits enfants qui hésitent craintivement à poser les pieds dans l'herbe, tant ils ont pris l'habitude de la cour et des trottirs. Il y a de petits enfants aux yeux d'archange qui ne savent pas très bien discerner si un taxi est un animal et si un cheval est une machine... Et toutes et tous, avec cette mesure, cette distinction innée, cette "race" enfin qui fait le charme du peuple de France, oublient quelques instants la tyrannie des besognes que chaque matin impose. Sans doute, à l'heure de réintégrer les étroits logis du fond des cours trouveront-ils que ce dimanche à fui trop vite et qu'il faudra payer le prochain de six journées pleines de labeur. Mais à quoi bon récriminer? Le hasard qui préside aux destinées n'accueille pas les plaintes, même les plus justifiées. Les pauvres connaissent la fierté d'avoir de grandes tâches à remplir. Et les satisfactions qu'elles procurent valent souvent mieux que les joies stériles...

EUGENE QUINCHE

La vocation de Tunney

NEW-YORK, 4 — C'est dans la marine que Gene Tunney a appris l'art de la boxe et c'est après l'armistice pendant qu'il était en France avec les troupes expéditionnaires américaines qu'il conçut l'idée de se servir de ses talents de pugiliste pour gagner sa vie.

Templin, Allemagne, 4.—Hertha Hauk, 15 ans, a décidé d'embrasser le métier de son père et de son grand'père et d'être charpentier. Elle s'est inscrite comme apprentie dans la société des charpentiers et espère dans trois ans être "compagnon".

OU EST VOTRE VITALITE?

PRENEZ "FRUIT-A-TIVES" POUR REFAIRE VOTRE ENERGIE ET VIGUEUR

MLLE EVA EMOND

'Fruit-a-tives' a augmenté mon appétit, m'a donné plus d'énergie et un meilleur teint, et j'ai bien engraissé." Mlle Eva Emond, Magog, P. Q.

Quand avez-vous commencé à perdre votre vitalité, votre joulesance de la vie? Quand avez-vous constaté que vous étiez plus pâle, plus maigre? Sans doute, vous voulez redevenir joyeuse, bouillonnante d'énergie et de bonne santé. Mais comment?

'Fruit-a-tives' vous redonnera votre poids normal et appétit; cette peau douce, satinée, de l'énergie et de la vitalité.

'Fruit-a-tives' éliminera les maux qui vous tiennent pâle, nonchalante et souffrante, indigestion, constipation, etc.

'Fruit-a-tives' est une combinaison de jus de fruits et toniques.

25c. et 50c. la boîte — chez les marchands partout.

Vite au but

Dnas tous les malaises qui peuvent désorganiser le système chez la femme, le grand point est de ne pas perdre de temps; il faut aller vite au but. Si l'on hésite, si l'on tâtonne, on risque de laisser le mal s'implanter profondément, faire des ravages sournois et ensuite on a toutes les peines du monde à rétablir l'équilibre.

La femme se protègera sûrement en employant les

PILULES ROUGES

qui, sans violence et sans à-coup purifieront son sang, en activeront la circulation et faciliteront les fonctions organiques. Bientôt elle n'aura plus de souffrance, plus de malaise, plus de faiblesse, mais la sensation d'une parfaite santé et d'un tempérament solide.

Mme L. Lamoureux

"Je n'oublie pas le bien que les Pilules Rouges m'ont fait alors que dans ma jeunesse j'étais faible, anémique et qu'à certains jours j'étais obligée de rester au lit. Les médecins consultés avaient dit qu'à mon âge je n'avais besoin que de tonique, que plus tard on verrait à prescrire un traitement s'il y avait lieu. Ma mère me fit prendre des Pilules Rouges qui étaient bien connues dans nos environs et où aucune femme n'aurait voulu en manquer. Cependant, dans ma famille, on ne s'attendait pas pour moi à des effets aussi complets que ceux obtenus par l'emploi de douze boîtes de Pilules Rouges. Maintenant, je suis mariée, j'ai une petite famille, mais mes forces se maintiennent. C'est que les Pilules Rouges m'ont fait du bon sang et pour longtemps je crois".

Mme L. Lamoureux, 47, Front, North Adams, Mass.

CONSULTATIONS GRATUITES aux femmes, par lettre ou à nos bureaux, 1570, rue Saint-Denis. Notre médecin est à votre disposition tous les jours, de 9 heures du matin à 8 heures du soir, (excepté les dimanches et fêtes religieuses). Vous serez satisfaites des conseils qu'il vous donnera pour rien. Il vous est impossible de vous traiter à meilleur marché.

En vente partout ou par la poste, 50 sous la boîte.

Cie Chimique Franco-Américaine, Ltée, 1570, rue Saint-Denis, Montréal.

GRATIS

Magnifique service en porcelaine, 14 morceaux (Valeur $4.50). Donné gratis avec

Le THE et CAFE

MIKADO

VERT, NOIR ou JAPON

EN VENTE PARTOUT—DEMANDEZ-LE à Votre FOURNISSEUR

GLOBE TEA CO

300, Notre-Dame Ouest, Montréal. Tél. MAin 3036

CARRIERE OPTICIENS-OPTOMETRISTES 207 STE CATHERINE EST SENECAL OPTICIENS-OPTOMETRISTES MONTREAL

Les Universitaires

dont la vue est défectueuse ne sauraient remporter le succès attendu. Pour bien suivre leurs cours il leur faut de bons verres bien ajustés.

Nos services experts leur seront acquis.

CARRIERE & SENECAL

Opticiens et optométristes à l'Hôtel-Dieu.

207, rue Sainte-Catherine Est

Tél. LAncaster 7070

MAGASIN FERME LE SAMEDI SOIR A 9.30

Vente de Septembre

de

MANTEAUX

Manteaux en Seal d'Hudson $269.50

Valeurs jusqu'à $400.00

Nous croyons que ces valeurs ne peuvent être offertes de nouveau plus tard, ni ici, ni ailleurs.

Confectionnés de Seal Hudson de la plus celle qualité, garnis de Putois, Ecureuil ou unis.

Manteaux en Seal Français $139.50

Valeurs jusqu'à $250.00

Manteaux en Seal français et en Mouton de Perse, 45 pouces de longueur, garnis de martre, putois, renard, écureuil ou unis. Finis avec bande en avant ou au bas.

TRES SPECIAL POUR AUJOURD'HUI, LUNDI

Robes en Balbriggan 8.95

25 nouvelles robes, venant de nous arriver dans une grande variété de modèles et de tailles assorties.

Manteaux en Seal Français $69.50

Valeurs jusqu'à $110.00

Mantaux en seal français

4 seulement. Col et manchettes de même fourrure. Joliment doublés.

Grande aubaine.

Manteaux Garnis de Fourrure $16.95

Grande variété, grandes valeurs, tailles pour toutes.

En suédine, tweed, en 10 différents modèles, nuances assorties. Quelques-uns avec bordure de fourrure.

LEGER DEPOT

Nous acceptons un léger dépôt sur les manteaux en fourrure, ainsi qu'en drap, et ils seront emmagasinés gratis jusqu'au 1er octobre prochain.

St. Georges Store

S. J. MAYRAND, Prés.

284, rue Sainte-Catherine ouest,

Tout est ici pour le CHASSEUR

Fusils, carabines, sacs à gibier, cuisines, portatives, haches, couteles, etc.

Phones MAin 6707-6708

I. L. LAFLEUR, Limitée

366, Notre-Dame O. Montréal

163-4-11-18-25

PROGRAMME OFFICIEL DES GRANDES FETES DE LACHINE

Les manifestations commenceront demain pour se continuer jusqu'au 6 de septembre inclusivement.

LA GRANDE PROCESSION

Voici le programme officiel des fêtes à l'occasion du 250ème anniversaire de la bénédiction de la première église de Lachine:

PROGRAMME GENERAL

SAMEDI, 4 SEPTEMBRE 1926

Décorations des maisons dans toute la Cité.

1 hr p.m. — Grande fête nautique. — Courses de chaloupes, canots, yachts, etc.

9 hrs p.m. — Illumination des chaloupes, canots, bateaux et yachts — Concert en plein air par notre fanfare.

10 hrs p.m. — Feu d'artifice.

DIMANCHE, 5 SEPTEMBRE 1926

11 hrs a.m. — Messe Pontificale par S. G. Mgr Gauthier, archevêque de Montréal. Sermon de circonstance par M. l'abbé Moreau, p.s.s., curé de Notre-Dame de Montréal, et distribution d'un Pain Bénit.

2 hrs p.m. — Promenade en automobile pour visiter nos paroisses filiales, le noviciat des Pères Oblats à Ville Lasalle et celui des Soeurs de Sainte-Anne à Lachine.

9 hrs p.m. — Concert sur la Place Marquette par notre fanfare. — Illumination des maisons. — Feu de joie sur la Place Marquette.

10 srs p.m. — Feu d'artifice.

LUNDI, 6 SEPTEMBRE 1926

7.30 hrs a.m. — Messe basse dans l'église de Lachine.

8.00 hrs a.m. — Procession au Monument du Sacré-Coeur où une couronne de fleurs sera déposée, avec sermon par M. l'abbé Lambert, aumônier des Soeurs de Sainte-Anne, et Consécration de la paroisse au Sacré-Coeur.

10 hrs a.m.—Procession de chars allégoriques représentant des sujets religieux, patriotiques et historiques suivis de nombreux chars fleuris dans lesquels seront MM. les curés et marguilliers et MM. les maires et échevins et MM. les commissaires d'école de Lachine et des autres paroisses filiales et MM. les présidents honoraires de la fête et les membres du comité exécutif. Une voiture fleurie dans laquelle seront le père et la mère de la plus nombreuse famille de Lachine (25 enfants) M. et Mme Henry Conway et une autre voiture dans laquelle seront le plus âgé des citoyens, né à Lachine, et son épouse, M. et Mme J.-B. Aubin.

1 hr p.m. — Fête champêtre dans le parc Lasalle, sous le patronage de MM. les polices et pompiers de Lachine, avec le concours des constables de Montréal, Outremont, Verdun et Trois-Rivières.

9 hrs p.m. — Concert en plein air. — Illumination des maisons.

10 hrs p.m. — Feu d'artifice.

(Pour les trois soirs, la rue S.-Joseph sera fermée au trafic entre la 15ème et le 21ème avenues et les autos pourront stationner sur les rues transversales).

ITINERAIRE DE LA PARADE DES CHARS ALLEGORIQUES

La parade des chars allégoriques se fera dans le parcours suivant:

Formation au Parc Lasalle et défilé par: rue Victoria jusqu'à 3ème avenue, 3ème avenue jusqu'à Ste-Catherine, Ste-Catherine jusqu'à 1ère avenue, 1ère avenue jusqu'à S.-Joseph, S.-Joseph jusqu'à 27ème avenue, 27ème avenue jusqu'à Notre-Dame, Notre-Dame jusqu'à 6e avenue.

ORDRE DE LA PROCESSION

Le 6 septembre 1926, à 10 h. a.m.

Ordre et sujets représenter à la procession à l'occasion du 250ème anniversaire de la bénédiction de la première église de Lachine:

No 1, Police à cheval; 2, Boys Scouts, Lachine Branche; 3, Cavalcade; 4, Fanfare, Académie Piché, de Lachine; 5, Christophe Colomab, Les Chevaliers de Colomb, (Lachine); 6, Le Vieux Rouet, J.-A. Tessier Ltée; 7, Le Pain de Chez nous, Martin et Morin; 8, André Rapin, premier médecin, Les médecins de Lachine; 9, Ancien Temps—Temps Moderne, Bergeron Frères; 10, Hier et Aujourd'hui, Bergeron Frères; 11, Transports d'autrefois et d'aujourd'hui, par Cie des Tramways; 12, Soeur d'Alleboust, Académie Savaria; 13, L'Education, Académie Piché; 14, Départ de Mgr Taché, Rév. Pères Oblats de M.-I., (Noviciat); 15, Maison Paternelle, Martin et Cie Ltée; 16, Fanfare, Cie de Lachine; 17, LaCroix du Chemin, Les Fils d'Italie de Lachine; 18, L'Angelus aux champs, Mme J.-U. Dalbec; 18, La Vie Iroquoise, par le village de Caughnawaga; 20, Fondation de Ville-Marie, A.C.J.C. de Lachine; 21, Robert Caveller de LaSalle, Daly et Morin; 22, Arrivée de Jacques-Cartier en Amérique, Arthur Cherrier; 23, Aux Victimes de 1689, Le Palleur Frères Ltée; 24, Au Calumet de la Paix, Sociétés des Artisans Can.-Français et Forestiers Catholiques; 25, Industrie, Dominion Bridge Co., Lted; 26, Union et Progrès, La Cité de Lachine; 27, Fanfare; 28, La Mission de la Présentation, Ville de Dorval; 29, La Présentation, paroisse de Dorval; 30, Le Saint Sacrement, paroisse du S.-Sacrement; 31 1ère chapelle de Lachine en 1671, Syn. Catholiques et Nationaux de Lachine; 32, 1ère église de Lachine en 1676, Ville de LaSalle; 33, Les Saints Anges, Fabrique de Lachine.

Entre chaque char allégorique mentionné ci-dessus il y aura des autos ou voitures fleuries dans lesquelles prendront place les dignitaires de chaque paroisse, société ou groupe.

Figureront aussi deux voitures dites "Spéciales" et dans l'une d'elles prendront place le père et la mère de la plus nombreuse famille de Lachine et dans l'autre le plus âgé de nos citoyens, né à Lachine, avec son épouse.

AUX REGATES DE COWES

Cette photographie représente Sa Majesté Georges V à bord de son yacht, le "Britannia". Ce yacht participa à plusieurs courses aux régates de Cowes contre le "Shamrock", le "Lulworth", le "White Heather" et le "Westward".

IMPORTANCE DU VOTE DE L'ELECTEUR

C'est ce dernier, par son vote, qui décide qui doit gouverner.

A LAC MEGANTIC

LAC MEGANTIC, 4. — Cette ville a fait une belle réception, mercredi dernier à l'honorable Arthur Meighen et à l'hon. E. L. Patenaude.

Voici un résumé des discours prononcés par le ministre de la Justice, tant à l'assemblée féminine qu'à la réunion générale.

Il est bon de s'arrêter quelques instants dans le cours de ses occupations, dit l'hon. M. Patenaude, ordinaires pour accorder un peu de considération aux problèmes de la politique nationale. Chacun peut rendre service au pays à sa façon. Encore faut-il que ce jugement et l'opinion soient raisonnablement formés, le peuple est appelé à se donner un nouveau parlement et un nouveau gouvernement. Personne n'a le droit de rester indifférent au sort du pays. S'il le fait et que cela aille mal on est parfaitement fondé à lui dire s'il se plaint qu'il n'a que le gouvernement qu'il mérite. De prime abord votre devoir le 14 Septembre sera simplement de déposer un bulletin qui contribuera à l'élection du député de Compton. Mais comme cela se fera à la fois partout dans le pays l'acte individuel de chacun prend une extrême importance. Ce parlement nommé par le peuple se choisit en quelque sorte un comité qui est le ministère, ce qu'on appelle le gouvernement. C'est ce ministère, ce cabinet qui dirige l'administration en même temps qu'il suggère et fait passer la législation. C'est donc le vote que vous donnez qui décide du gouvernement du pays. C'est ce qui explique que chaque vote ainsi vu de haut prend tellement d'importance. Pour bien voter il faut savoir au juste quelle est la situation du pays et se rendre compte quel parti peut y appliquer les remèdes possibles et de quelle façon il s'y prendra pour le faire. Depuis cinq années la direction a manqué à la politique du pays, parce que le gouvernement qui s'est artificiellement maintenu en office manquait de la majorité nécessaire, par conséquent de la force. N'ayant pas de majorité il n'a pu avoir d'avantage de politique précise cohérente et raisonnée. C'est vous dire que n'en ayant pas il n'a pu l'appliquer. Et le pays se trouve toujours en face des mêmes problèmes qu'il n'a pas résolus. Le chef de ce gouvernement défunt a constaté lui-même avant d'en appeler au peuple en Octobre dernier qu'il était dans une situation intenable et que sans majorité il était hors d'état de résoudre les problèmes du pays.

Si telle était la situation en septembre 1925 on voit mal les raisons qui aient pu la rendre meilleure depuis lors. Ce n'est assurément pas l'enquête des douanes qui a donné au régime de M. King un prestige accru. Non. Depuis cinq ans sa faute impardonnable a été de s'accrocher au pouvoir alors qu'il n'avait ni l'autorité ni la force ni la puissance. Il peut-être le vouloir d'établir un programme d'action et de gouvernement librement conçu et rationnellement appliqué. M. King est entré en chambre en Janvier dernier avec 101 députés contre 144 élus à l'encontre de ses candidats. Malgré le fait indéniable de la parole qu'il avait donnée il a voulu rester dans la faiblesse et l'instabilité pour finir par compromettre irrémédiablement son parti.

M. King a mis dans la bouche du représentant de Sa Majesté un discours du trône tout à fait différent des promesses de la campagne, tout à fait différent du programme d'action dont l'urgence avait été signalée par le premier ministre lui-même. Pour tenir là où il s'était cramponné, il essayait de se concilier par législation les votes de ses ennemis de la veille, de ceux pour lesquels il n'avait pas eu de paroles assez dures en septembre et octobre. Sans hésitation il a sacrifié son propre programme et la fierté de son parti aux besoins mesquins de la petite politique de marchandage qui aura été inséparable de son régime.

La honte du scandale des douanes précipita la crise. Les alliés de M. King eurent un sursaut, un haut le coeur et le renversèrent, parce que leur conscience leur faisait un devoir de justice de chasser de son office le gouvernement minoritaire et censuré. Tout ce que peut dire M. King ne changera pas les faits qui sont imprimés en blanc et en noir dans des publications que tout le monde peut lire. La faiblesse s'est achevée dans le scandale. C'était normal. Le gouvernement de M. King ne tenait pas plus à la bonne administration des douanes qu'il ne tenait au programme de son parti.

Voilà le bilan brièvement exposé du gouvernement King. Le premier ministre vous a dit ce qu'était le parti conservateur. Il vous a montré son unité en vous exposant sa tradition et son oeuvre passée. Vous jugerez duquel des deux partis mérite vos suffrages. Je ne doute point du résultat.

L'envahissement de notre marché

WASHINGTON, 4. — (Presse Canadienne). — Le Canada constitue le principal marché d'exportation pour les pièces d'automobiles américaines, comme on peut s'en rendre compte par un rapport du département du commerce sur l'industrie automobile.

La valeur des pièces et accessoires d'automobiles, exclusion faite des moteurs et pneus, exportés des Etats-Unis pendant les six premiers mois de l'année s'élève à $50,300,383, soit 27.6 pour cent du total des exportations automobiles pendant cette période, qui se totalise par $182,066,573.

Les Etats-Unis ont exporté au Canada pendant le semestre 45,346 moteurs d'automobiles d'une valeur de 4,946,146 et 2,200 moteurs à camions et autobus valant $176,810, et pour $15,282,266 de pièces de rechange, un total de $23,000,000.

EE Si votre enfant est irritable, essayez la EE

POUDRE STEEDMAN

Elle le calmera

Cette Poudre ne contient ni poison ni narcotique; elle agit délicatement sur les intestins, calmant ainsi toute chaleur fébrile, et maintient tout l'organisme en bon état

EMPLOYÉE DEPUIS PLUS DE CENT ANS

toutes les véritables Poudres STEEDMAN portent deux EE sur l'étiquette

Nous enverrons notre brochurette "CONSEILS AUX MÈRES" Gratuitement sur demande

THE LEEMING MILES CO., LTD., MONTREAL

EE

CAUSE DE LA DEPOPULATION DES CAMPAGNES

M. Aimé Chassé explique pourquoi on abandonne tant de belles fermes.

DANS RICHELIEU

SOREL, 4. (Spécial à la "Patrie") — M. Aimé Chassé, candidat conservateur dans Richelieu, adressa la parole aux électeurs de S.-Marcel, jeudi soir.

Il manifesta d'abord le vif plaisir qu'il ressentait de se trouver au milieu d'une assemblée composée de cultivateurs. Fils de cultivateur lui-même il s'en fait une gloire, ayant fait tous les ouvrages de la ferme et ayant travaillé pour gagner ses cours de droit.

L'orateur passe ensuite en revue les diverses questions politiques et appuie spécialement sur les causes de la désertion de nos campagnes.

"Dans votre paroisse de S.-Marcel, dit-il, il y a une soixantaine des plus belles fermes de notre province qui sont abandonnées. De braves fermiers qui exploitaient l'héritage de leurs ancêtres ont été obligés de s'expatrier aux Etats-Unis. Et ce triste spectacle n'est pas limité uniquement à votre paroisse. Depuis quelques- années nos cultivateurs par milliers ont dû quitter le sol natal pour aller, porteurs d'un message de détresse, sur une terre étrangère chercher le pain quotidien qu'ils ne pouvaient trouver ici; consultez ceux qui restent, combien vous diront qu'ils ne peuvent demeurer au pays qu'au prix d'efforts inouïs?

"La cause directe de ce chambardement est que la classe agricole ne reçoit pas, particulièrement dans notre province, le degré de protection auquel elle a droit. Le devoir des législateurs était de mettre les cultivateurs Canadiens en position de rivaliser avec ceux des autres pays. Est-ce ce que le Gouvernement King a fait? Loin de là. Il a ouvert toutes grandes les portes du marché Canadien aux producteurs étrangers qui avaient déjà sur nous l'avantage de cultiver sous un climat plus propice. Comme conséquence le fermier de la province de Québec est obligé de payer des taux de transport parfois exorbitants, en plus de droits d'entrée, pour pouvoir écouler le surplus de sa production sur les marchés européens. Lorsque tous les pays du monde depuis la guerre élèvent leurs barrières tarifaires, pourquoi le Canada serait-il le seul à vouloir réduire les siennes? Pourquoi ouvrir complètement le marché de notre pays aux étrangers lorsque eux nous ferment le leur? Cette politique néfaste ne peut que tendre à diriger notre population au-delà de la frontière américaine."

"Dans cette région-ci particulièrement, l'industrie laitière constitue la principale source de vos revenus. Et savez-vous ce qu'a fait le gouvernement King à la session de 1925? Il a sanctionné un traité conclu avec l'Australie et la Nouvelle-Zélande, par lequel le beurre et le fromage australien entrent gratuitement sur le marché canadien tandis que les cultivateurs du comté de Richelieu ne peuvent envoyer leur beurre et leur fromage en Australie sans payer un droit d'entrée de six sous par livre, ce qui revient à dire que le marché Australien est fermé aux cultivateurs canadiens alors que les fermiers australiens peuvent venir faire concurrence à vos produits sur votre propre marché. Et voyez jusqu'à quel point vous avez à souffrir de cette politique. Du mois de juin 1925 au mois de juin 1926 le Canada a importé d'Australie près de seize millions de livres de beurre, ou dix pour cent de la production totale de notre pays et, à partir du mois d'octobre 1925 jusqu'à date, nous avons importé d'Australie cent mille boîtes de fromage de 85 livres chacune, soit huit millions et demi de livres, ce qui représente un sixième de la production totale de fromage en Canada."

"Qu'en pensez-vous, messieurs? Avez-vous besoin de chercher ailleurs les causes de votre détresse financière? Vous vous alarmez, électeurs de S.-Marcel, parce que vos frères, vos voisins, vos amis, ont dû fermer leurs maisons et prendre le chemin de l'exil. Vous vous demandez si vous pourrez vous-mêmes résister plus longtemps à cette situation déprimante. Il n'y a qu'un remède. Tournez les yeux vers le parti conservateur qui a combattu le traité Australien devant la Chambre et devant le peuple; appuyez le programme de M. Meighen qui a promis, afin de rendre justice à la classe agricole, la révision de ce traité ainsi que le relèvement de l'échelle des droits sur les produits de ferme américains qui viennent faire concurrence aux vôtres, bénéficiant de notre bas tarif, alors que MM. les Américains montent graduellement leur barrière tarifaire, empêchant ainsi vos produits d'entrer chez eux."

"Mais, me direz-vous, pourquoi le gouvernement libéral a-t-il manqué d'imprévoyance à ce point? Le voici, pourquoi: c'est pour s'agripper au pouvoir en sacrifiant au bénéfice des progressistes de l'Ouest les intérêts des autres provinces. C'est pour protéger les exportateurs de bois de pulpe et certains gros manufacturiers qui peuvent ainsi envoyer leurs produits à l'étranger en franchise. En d'autres termes c'est pour favoriser les puissants et les riches aux dépens du peuple, faisant payer par le cultivateur canadien les avantages concédés à certains capitalistes. Et, pour vous faire oublier tout cela, qu'a fait le gouvernement King? I, fait grand état de la réduction d'un sou sur les timbres-poste. Ecrivez-vous vingt-cinq lettres par année, cela fait vingt-sous. Le gouvernement King a bien aussi enlevé la taxe de luxe sur les automobiles, ce ne vous est guère profitable. Mais, pendant ce temps-là, il augmentait la taxe de vente, de un pour cent qu'elle était du temps des conservateurs, à cinq pour cent, sur tous les articles que vous achetez pour les nécessités de la vie et pour l'entretien de vos fermes. Il a quintuplé cette taxe de vente notamment sur les meubles, la peinture, le bardeau, le papier à couverture, la tôle à couverture, les fers à cheveux, la broche piquante, les clous et les crampes, la broche unie, la broche tricotée, la broche à foin, le tuyau galvanisé, le fer en barre, la vitre, les habits, les chaussures, les claques, la tapisserie, le ciment, les piquets de cèdre, etc. Voilà comment il se fait, MM. les cultivateurs, que le prix de vos produits baisse tandis que vous payez encore les prix de guerre pour ce que vous achetez dans les magasins. Le parti libéral n'a rien fait pour protéger la classe agricole, et c'est pourquoi nous voyons le triste cortège de nos braves cultivateurs s'acheminant vers l'exil."

"Votre devoir est tout tracé, s'écrie M. Chassé en terminant. Votez pour donner au pays un gouvernement stable et une politique bien défini, car le progrès réel d'un peuple est dans la puissante union des libertés publiques et une autorité forte et incontestée."

L'orateur fut longuement acclamé.

M. Chassé parlera dimanche après la messe à Sainte-Anne de Sorel et après les vêpres à S.-Ours.

COMME UNE EMPRISE A LA GORGE. — Pour une maladie qui n'est pas classée comme mortelle il n'y en a probablement pas une qui cause de si terribles souffrances que l'asthme. Le sommeil est impossible, le malade devient épuisé et finalement après que l'attaque est passée est laissé dans une crainte continuelle de son retour. Le Remède du Dr J. D. Kellogg contre l'asthme est un merveilleux remède. Il soulage immédiatement les voies respiratoires obstruées comme des milliers de personnes peuvent le certifier. Il est vendu par les pharmaciens de partout. 29

LES RESSOURCES DU CANADA EN PIERRE A BATIR

Notre pays possède de riches et fécondes carrières que l'on doit exploiter.

Malgré les merveilleux progrès qu'accuse l'art des constructions métalliques, les immenses possibilités de l'acier et du ciment, l'utilité pratique de la brique et de la pierre artificielle, rien n'a encore pu être trouvé qui puisse rivaliser avec la pierre des carrières pour l'aspect artistique et la dignité imposante qu'elle incarne, remarque le Service de Renseignements sur les ressources naturelles du Ministère de l'Intérieur. Les plus beaux édifices du monde sont encore construits de pierre et le Canada est certainement un pays privilégié de la nature en ce qu'il est doté de vastes gisements de granit, pierre à chaux, grès et marbre, disséminés par tout son domaine et dont l'exécution d'innombrables ouvrages de construction réclament l'emploi sous les aspects les plus variés.

En 1925, malgré le calme qui a prévalu dans le commerce de construction, plus de quatre millions et un tiers de tonnes de pierre, d'une valeur de près de six millions de dollars, ont été extraites. Plus de la moitié de cette production provenait des carrières de l'Ontario et plus d'un tiers de celles de Québec; la Colombie-Britannique, la Nouvelle-Ecosse, le Manitoba, l'Alberta et le Nouveau-Brunswick contribuèrent aussi dans l'ordre donné.

La carrière moderne est une propriété soigneusement organisée pourvue de machines dispendieuses et mise en oeuvre par un personnel habile et bien rémunéré.

Le premier procédé d'exploitation consiste, une fois que la surface de la carrière est enlevée, à extraire la pierre au moyen d'une machine qui débite le roc en gros blocs oblongs d'environ 8 pieds sur 3 pieds et l'épaisseur de la couche quelle qu'elle soit. Il ne serait pas pratique de tailler la pierre en plus gros morceaux parce qu'après tout elle est lourde. La pierre Tyndall, belle pierre calcaire du Manitoba, pèse par exemple environ 157 livres au pied cube, de sorte qu'un bloc de 8 pieds sur 3 pieds et deux pieds pèse environ quatre tonnes.

Après que la pierre est tirée à la surface, elle est soit expédiée pour le fini ou traitée sur le champ pour la construction à laquelle elle est destinée. On la taille alors pour qu'elle s'adapte à une fraction de pouce près aux espaces qu'elle doit remplir et on la numérote suivant un calque bleu de la bâtisse. Il ne reste plus qu'à la mettre en place lorsqu'elle arrive sur les lieux.

Presque tout le façonnage et la coupe se font au moyen de scies ordinaires ou de scies à dents pourvues de douzaines de petits diamants et dont la vitesse est de 1000 tours par minute. Les pierres sont ainsi débitées non pas comme si elles étaient de beurre mais tout de même à une vitesse très appréciable. L'avance des grandes scies est d'environ 10 pieds par minute. Des grues électriques transportent la pierre d'une machine à l'autre selon le travail qu'elle nécessite et le fini seul s'effectue à la main.

Feu Mme Lussier à Saint-Hyacinthe

SAINT-HYACINTHE, 3. (Du correspondant de la Patrie.) — Les funérailles de Mme Pierre Lussier, née Julie Desmarais, décédée aux Trois-Rivières à l'âge de 81 ans, ont eu lieu à la cathédrale de S.-Hyacinthe. La défunte était la mère de M. Jérémie Lussier de cette ville. Le service funèbre fut chanté par M. l'abbé Antonio Petit, assisté de MM. les abbés Edmour S.-Pierre et Basile Benoit, comme diacre et sous-diacre. La levée du corps fut faite par M. l'abbé C. E. Lafontaine, curé de Saint-Joseph d'Yamaska. Les porteurs étaient MM. Charles Lemieux, Octave Mathieu, Zéphirin Leclerc, Ferdinand Lemonde, Pierre Girouard et Laurent Laliberté. Conduisaient le deuil: ses quatre fils: Camille, de Montréal, Jérémie, de Saint-Hyacinthe, Joseph, des Trois-Rivières, Amédée, de Montréal; ses gendres, MM. Napoléon et Philias Demers; ses petits-fils, Hervé Demers et Ramel Lussier.

FILLE BIEN PORTANTE, SA MERE EN EST CONTENTE

Mme Parks dit comment le Composé Végétal de Lydia E. Pinkham a rétabli la santé de sa fille.

Toronto, Ont.—"Ma fille est âgée de 16 ans et a été une invalide depuis l'âge de six mois, et la majorité du temps, elle ne pouvait aller à l'école. Nous avons essayé différents remèdes mais sans grand succès. J'avais déjà pris le Composé Végétal de Lydia E. Pinkham, quand j'étais épuisée, et il m'avait fait tant de bien que j'ai cru qu'elle en bénéficierait. Elle a engraissé depuis qu'elle a commencé à le prendre. Elle va à l'école tous les jours, elle patine et prend part à d'autres sports extérieurs. Je recommande ce remède à toute personne épuisée, nerveuse et faible." — Mme Parks, 106 Bond St., Toronto, Ontario.

Le Composé Végétal de Lydia E. Pinkham est un remède fiable pour les maladies des jeunes femmes.

Tous les pharmaciens le vendent.

Aux Ouvriers

M. FIELDMAN
L'AMI DE L'OUVRIER

L'AMI de L'OUVRIER

Voi à bien le titre qui convient au Syndicat Saint-Henri car, aucune organisation commerciale à Montréal peut se flatter d'avoir fait autant de bien dans un si grand nombre de foyers que le magasin de M. Moise Feldman, depuis que ce grand magasin départemental existe. Le fait est que cette maison, grâce à son système de ventes à crédit qui est le plus généreux, grâce à la protection libérale qu'il accorde à ses clients qui ne peuvent pas toujours rencontrer régulièrement leurs paiements, grâce à ses pouvoirs d'achats si considérables ce qui permet à cette maison de vendre Moins cher, même à crédit, que la plupart des établissements du genre en Canada, le Syndicat Saint-Henri est unique en son genre et mérite bien le nom de l'Ami de l'ouvrier que sa vaste clientèle d'artisans lui a décerné.

Et, à l'occasion de la fête du TRAVAIL, M. Moise Feldman prie les ouvriers, ses amis, de ne pas oublier que, comme par le passé, ils trouveront au "Syndicat" ce dont ils ont besoin cet automne aux mêmes bonnes conditions que par le passé à des bas prix jamais vus encore.

Habillez toute la famille, meublez toute la maison et faites marquer ça sur votre compte.

Meubles
Fourrures
Confection
pour
Hommes
Femmes
et
Enfants

Ne faites qu'un seul compte et prenez tout le temps qu'il faut pour payer.

Ouvrez un compte cette semaine

Nous Echangeons les meubles

SYNDICAT St HENRI
UN SEUL MAGASIN
1685 Notre Dame Ouest,
TEL. WESTMOUNT 7500.

GRAND RALLIEMENT DE M. MORANVILLE, ADVERSAIRE D'HENRI BOURASSA, DEMAIN APRES-MIDI, A MONT-LAURIER, LABELLE

De nombreux orateurs de Montréal et du comté expliqueront pourquoi on doit renvoyer M. Bourassa chez lui. – Entrevue de M. Moranville.

UNE CHANSON POPULAIRE

M. J.-Edouard Moranville tiendra une grande assemblée demain après-midi, à 2.30 heures, heure solaire, à Mont-Laurier, dans le comté de Labelle.

M. Moranville, avec lequel nous avons eu une entrevue hier après-midi, nous a déclaré qu'au cours de cette assemblée on ferait le "pedigree" de son adversaire, M. Henri Bourassa et qu'on expliquerait à l'auditoire les diverses et nombreuses volte-faces de ce dernier. Plusieurs orateurs de Montréal parleront au cours de cette réunion.

M. Moranville s'est dit très satisfait de la campagne qu'il a faite dans le nord du comté de Labelle. Partout il a eu de magniques réceptions qui permettent les plus belles espérances.

Il terminera cette campagne en se rendant aux endroits qu'il n'a pas encore visités dans cette région. L'assemblée de Mont-Laurier fait partie de ce programme.

M. Moranville nous a déclaré:

—"J'ai l'appui d'un grand nombre de membres du clergé. C'est quoi je me crois assuré d'un vote considérable. Je puis dire en toute sûreté qu'à l'heure actuelle plusieurs prêtres m'ont donné leur appui à la fois personnel et précieux en visitant leur paroisse maison par maison en ma faveur."

M. Moranville a tenu à rendre un témoignage particulier de reconnaissance à M. le Dr A.-A. Dufresne, de Labelle, dont la visite du comté lui assure, dit-il, à l'avance, une substantielle majorité.

A CAP-DES-ROSIERS

CAP-DES-ROSIERS, 4. (Du correspondant de la "Patrie"). — Dimanche dernier, après les vêpres, le candidat ministériel, M. W.-E.-A. Flynn, a tenu une assemblée à la salle publique.

Au dire des plus anciens citoyens d'ici, c'est la plus nombreuse et la plus enthousiaste assemblée qu'il y a jamais eu dans notre paroisse. Si les applaudissements et l'attention que les électeurs et les électrices ont portés aux paroles de M. Flynn sont un signe de la manière de voir des gens, M. Flynn sera certainement élu par une majorité substantielle surtout si les autres paroisses du comté de Gaspé suivent l'exemple des citoyens de Cap-des-Rosiers; et les rapports que nous recevons ailleurs sont plus qu'encourageants.

En un mot Gaspé pourrait bien suivre l'exemple de Bonaventure, car la question du chemin de fer là est le même ici.

A l'assemblée de l'hon. Lemieux, la semaine dernière ici, il nous a dit en péroraison ce qui suit:

"Avec l'aide de Dieu et de nos bons amis, les progressistes, soyez assurés que le Gouvernement de M. King reviendra au pouvoir avec une assez bonne majorité."

Il ne prêche pas la même chose que l'an dernier alors qu'il nous disait qu'il fallait se débarrasser des progressistes et des conservateurs.

ASSEMBLEES DE M. FOREST DANS L'ASSOMPTION-MONT-CALM

Aujourd'hhui le 4, Repentigny, à 2 heures p.m.

Dimanche le 5, Mascouche, après la Grand'Messe; S.-Joachim, à 3 heures p. m.; S.-Lin, le soir.

Lundi, le 6, Lachenaie, à 1 heure p. m.; S.-Calixte, à 3 heures p. m.; Chertsey, le soir.

Mardi, le 7, S.-Jacques, à 2 heures p. m.

Mercredi, le 8, S.-Liguori, à 2 heures p. m.; Ste-Marie-Salomée, le soir.

Jeudi, le 9, S.-Alexis, à 2 heures p. m.; S.-Esprit, le soir.

Vendredi, le 10, Notre-Dame de la Merci, 1 hr. p. m.; S.-Donat, le soir.

Samedi, le 11, S.-Emile, à 2 heures p. m; Rawdon, le soir.

Dimanche, le 12, Ste-Julienne, après la messe; L'Epiphanie, à 3 heures p. m; L'Assomption, le soir

M. Séguin, adversaire de M. Forest, parlera à ces assemblées.

CHANGEMENTS A JOLIETTE

JOLIETTE, 4 sept. — (Spécial à la "Patrie").—Par suite de la température froide qui sévit dans le comté et pour ne pas distraire les cultivateurs des travaux qui deviennent pressants à cause de cette vague de froid, l'organisation du comité conservateur local a décidé de faire les changements suivants à l'itinéraire d'abord projeté: Samedi 4, Joliette, à 2 hrs. p.m. Dimanche le 5, Ste-Elisabeth, après la Grand'Messe. Dimanche après vêpres, à S.-Cléophas. Mardi, le 7, S.-Thomas, à 8 hrs p.m. Mercredi, Radstock, à 8 hrs. p. m. Jeudi, le 9, à Notre-Dame de Lourdes, à 8 hrs p. m. Vendredi, le 10, à S.-Paul à 8 hrs p. m.

ASSEMBLEE DE M. WOLFE

M. Louis Wolfe, candidat conservateur dans Cartier, tiendra une grande assemblée au numéro 67 rue Ste-Catherine est, dimanche soir prochain à 8 heures. Les orateurs seront: Le candidat, E. Barron, Capt. Perrault, A. Harry Wolfe, Narcisse Arcand, Alex. Little, Cléophas Bujold, Sec.-Trés. Débardeurs, M. Henry, Agent Affaires des Lambrisseurs, Etc.

DANS HOCHELAGA

M. George Cardinal se présente comme candidat ouvrier dans Hochelaga contre MM. E.-C. St-Père et Ulric Simard.

UNE CHANSON POPULAIRE

Nous publions à la demande de plusieurs personnes une chanson qui ne manque pas d'esprit:

L'ORATEUR PROSPERE

(sur air d'une chanson canadienne du répertoire de Charles Marchand et dont le refrain fini par Ti fin la lurette).

Connaissez-vous, monsieur Cardin?
L'orateur prospère.
Vous devez l'connaître un p'tit brin,
L'orateur l'orateur l'orateur
prospère.

• • •

Il a une voix de chérubin
L'orateur prospère
Et l'innocence d'un bambin
L'orateur l'orateur l'orateur
prospère.

• • •

Devant le sexe féminin
Là, il est prospère,
Il s'trémousse, fait le pantin
L'orateur l'orateur l'orateur
prospère.

• • •

A l'ouvrier qui crève de faim
L'orateur prospère
Promet plus de beurre que de pain
L'orateur l'orateur l'orateur
prospère.

• • •

Il dit qu'les bleus sont très malins
L'orateur prospère
Et les rouges, nos angegardiens
Tous prospères, tous prospères, ils sont tous prospères

• • •

Mais l'quatorze septembre prochain
L'orateur prospère
Va voir que les "canayens"
Sont pas prospères, sont pas prospères ils sont pas prospères.

Antonio LAROSE

Le docteur A. Marcotte nous fait tenir la déclaration suivante:

"A la demande d'un groupe nombreux et important d'électeurs libéraux de toutes les parties du comté, j'ai de nouveau consenti à me laisser porter candidat à la présente élection.

"J'ai cru devoir céder aux instances qui ont été faites auprès de moi à cause du mécontentement général qui règne contre la candidature perpétuelle du député sortant, M. Siméon Délisle.

"Je me présente comme franc libéral, partisan de la politique préconisée par nos chefs.

"J'ouvrirai ma campagne dimanche prochain le 5 septembre, à St-Benoit, après la messe où j'invite mon adversaire à me rencontrer pour faire la discussion.

"Je ferai connaître mon itinéraire la semaine prochaine."

LE TEMPS L'A EPROUVEE. — L'Huile Eclectrique du Dr Thomas est sur le marché depuis plus de cinquante ans et depuis ce temps elle a prouvé être un bienfait pour des milliers de personnes. Elle est en grande faveur par tout le Canada et son excellence a transporté sa renommée par-delà les mers. Si elle se vendait le double de son prix elle serait encore un liniment peu dispendieux. 36

Une résolution de condoléances

A une assemblée spéciale des commissaires d'écoles pour le district Centre de la Commission des Ecoles Catholiques de Montréal, tenue au bureau de cette commission le 26ème jour d'août 1926, et à laquelle étaient présents: MM. les commissaires C.-A. Daigle, président; Paul Denis, J.-C. Poissant, Ludger Gravel, l'abbé Luke Callaghan, tous membres de cette commission, et formant quorum, ainsi que le directeur secrétaire, la résolution suivante a été adoptée:

"Les membres de cette commission croient devoir exprimer à l'honorable secrétaire provincial leurs regrets et leurs sympathies, à l'occasion du décès de son vénéré père, l'honorable sénateur L.-O. David.

Les vertus familiales et civiques du regretté défunt, sa droitesse et son patriotisme bien connus étaient de ceux que nos éducateurs pouvaient citer en exemple aux élèves de nos écoles.

Sa plume, comme sa parole, mises pendant une longue carrière au service de toutes les bonnes causes, en particulier de la cause nationale, ont rendu des services que tous apprécient hautement.

Messieurs les commissaires prient l'honorable Athanase David et sa famille de bien vouloir agréer cette expression très sincère de leurs regrets et de leur profonde sympathie."

Changements chez les Frères de la Charité

DRUMMONDVILLE, 4. (Du correspondant de la "Patrie"). — Il y a plusieurs changements chez les Frères de la Charité: Le Frère Valérien est nommé supérieur du Juvénat St-Joseph, en remplacement du Fr. Adulphe qui vient de terminer son deuxième terme.

Le frère Adulphe reste directeur de l'Ecole Garceau et est en même temps sous-supérieur du Juvénat S.-Joseph.

Le Frère Alphée est nommé Troisième conseiller.

Le frère Philippe, directeur du corps de cadets, est nommé directeur de l'Ecole Curateau à Montréal.

Le frère Constant est transféré à l'Ecole Curateau.

Le frère Rufinien, va au Mont S-Bernard à Sorel.

Le frère Zotique va à l'académie du Sacré-Coeur à Sorel.

Le frère Magloire est parti pour S-Guillaume.

Les frères suivants viennent combler les vides: Frs Vaubert, Dacien, Théodote, Omer et Jérôme.

Dans Sainte-Marie

UN NOUVEL ECHANGE DU TELEPHONE

L'échange 'Cherrier' compte maintenant de nombreux abonnés.

144,300 ABONNES

"Mon nouveau numéro de téléphone est "Cherrier 1234!"

"Je ne comprends pas! Que voulez-vous dire par Cherrier?"

"Quoi! Vous ne saviez pas. Cherrier c'est le nouvel échange téléphonique de l'Est auquel je suis maintenant raccordé. Veuillez noter mon nouveau numéro et vous en servir pour m'appeler à l'avenir."

Pour quelques jours, ces colloques seront fréquents entre les abonnés de Montréal. Le nouvel échange commence à fonctionner et de nombreux abonnés y sont raccordés; aussi les personnes appelantes seront avisées de ce changement.

"Le nouveau poste central Cherrier", disait à la "Patrie" le gérant F.-G. Webber, "est le quinzième échange inauguré à Montréal. Chaque jour un groupe d'abonnés est relié au nouveau poste central et bientôt le nouveau nom sera devenu familier à tous nos abonnés."

D'après M. Webber, il y a maintenant 144,300 téléphones en opération à Montréal. L'augmentation continue de notre réseau a nécessité l'installation de nouveaux postes centraux d'où les nouvelles additions de noms à la liste des échangés.

De la lumière pour le Sénat

WASHINGTON, 4. — L'historique Chambre du Sénat, occupée sans interruption depuis 1859, va être remaniée suivant des conceptions plus modernes afin de laisser entrer un peu plus d'air et de lumière. Des chefs républicains et démocrates sont à dresser les plans.

pour Pieds las, endoloris

Le BAUME BENGUE procure un soulagement rapide aux pieds las, endoloris. Pénétrant doucement dans la peau sous l'effet de la friction, il dégage la congestion, atténue la sensation de brûlement et met vos pieds à l'aise. Gardez-en toujours un tube à la main.

17PP

BAUME BENGUE (ANALGÉSIQUE)

Le Baume Original 1/2 Co

Pour échantillon gratuit

Envoyez 10c. pour couvrir les frais d'empaquetage et de poste à The Leeming Miles Co. Ltée, Montréal.

"Les Cuisines Clark vous offrent"

13 SOUPES CLARK

Ajoutez quantité égale d'eau, faites réchauffer, servez. Un régal peu couteux. Sur l'étiquette des soupes grasses Clark, le signe de l'inspection gouvernementale "Canada Approved" garantit les viandes employées.

Demandez-les

Faites au Canada par les fabricants des célèbres Fèves au Lard CLARK

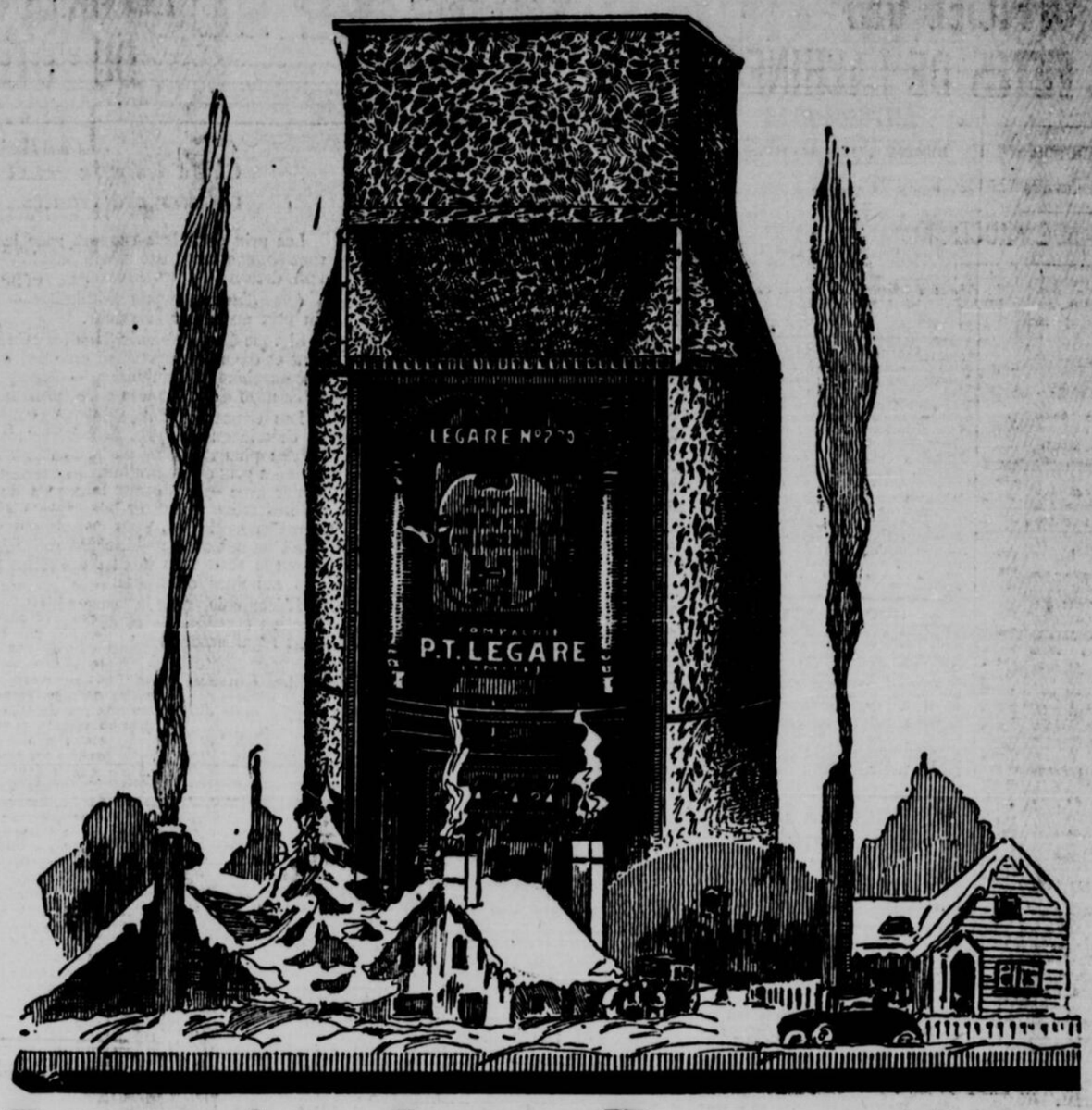

La Fournaise Sans Tuyaux "Legaré"

a Fait ses Preuves sur le Temps et le Service

Lorsque vous ferez installer une fournaise sans tuyaux "Legaré" vous aurez, à part notre garantie, une double assurance d'avoir choisi le meilleur système de chauffage du genre. Premièrement, des milliers et des milliers de fournaises sans tuyaux "Legaré" sont installées depuis des années, dans toutes les parties de la Province; et la satisfaction qu'elles donnent partout est une preuve de leur supériorité et de leur parfait chauffage. Deuxièmement, le service de nos ingénieurs et de nos installateurs est constamment à votre disposition, il assure à nos installations les meilleurs résultats et fait donner à votre fournaise un rendement que nulle autre ne peut approcher. Nous vendons la qualité avec la fournaise. Nous donnons le service avec son installation, et nous garantissons les deux avec notre organisation.

DEMANDEZ A CEUX QUI EN ONT UNE.

Le Poêle "Legaré" pour Chaque Foyer

Quel que soit le poêle que vous désirez avoir, venez avec l'assurance de le trouver parmi notre immense assortiment. Nous les avons tous, dans les styles les plus nouveaux et avec les améliorations les plus modernes et nos prix défient toute concurrence. Comptant ou à paiements différés.

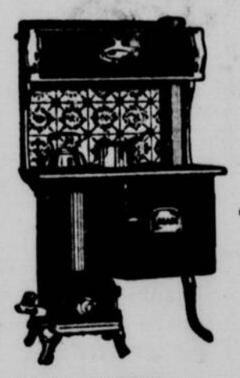

POELE TORTUE, pour chauffer spécialement au charbon. Dessus à quatre ronds, deux grandeurs de fourneaux; trois modèles de réchaud pour convenir; avec ou sans grille. Prix, depuis

$28.75

SPECIAL

TUYAU en feuille, tôle de très bonne qualité et d'un beau fini. Prix, la feuille **15c.**

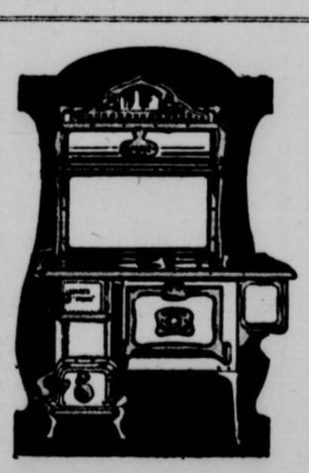

POELE-FOURNAISE combinée pour gaz et charbon. Quatre brûleurs à gaz; deux grands et un petit ronds pour chauffer au charbon. Fourneau combiné pour chauffer au gas ou au charbon. Tel qu'illustré.

$99.75

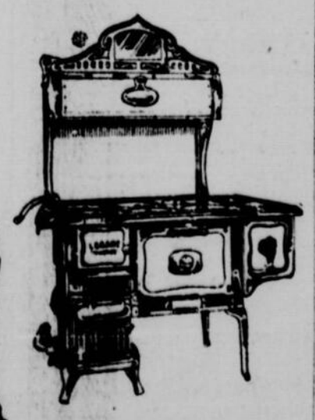

POELE - FOURNAISE "Windsor", foyer ovale, avec grille à charbon et grille à bois; grand dessus à 6 ronds; fourneaux de 14, 16, 18 et 20 pouces. Ce poêle est montré dans 40 différents modèles. Prix, depuis

$46.00

Grand Choix de POELES Emaillés

Toujours propre, toujours brillant le poêle au fini émaillé ne ternit pas ni ne rouille, il se nettoie aussi facilement que la porcelaine, tout simplement avec de l'eau et un linge. Voyez nos nouveaux modèles avant de décider l'achat de votre nouveau poêle. Prix, depuis

$72.70

SERVICE

Tous les poêles achetés chez Legaré sont installés gratuitement, dans les limites de la ville seulement. Ceci fait partie de l'excellent service de notre maison.

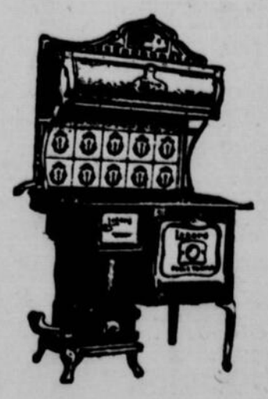

POELE-FOURNAISE "Legaré-Spécial", foyer combiné pour chauffer au bois et au charbon. Des milliers en usage dans les familles canadiennes. Trois grandeurs de fourneaux; dessus poli à 6 ronds. Prix depuis

$45.75

POELE-FOURNAISE "Carillon", foyer ovale avec grille au charbon et grille spéciale pour le bois; grand dessus à 6 ronds. Huit modèles au choix. Sa construction forte et soignée en font une valeur sans rivale. Prix, depuis

$47.50

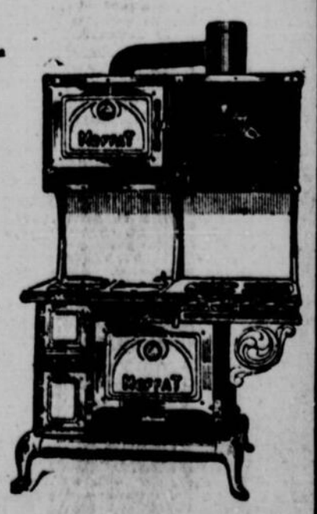

POELE COMBINE "Moffat", gaz, charbon et bois; 4 brûleurs à gaz et 4 au charbon; réchauds et fourneau spacieux; montrés dans tous les nouveaux finis des meilleurs fabricants de "Moffat" et "Gurney". Prix, depuis

$110.00

COMPAGNIE P.T. LEGARÉ LIMITEE

1200, AMHERST, près Ste-Catherine.
4349, WELLINGTON, VERDUN. 914, AVE. MONT-ROYAL

COMME GUIDE VERS LE SUCCES, CETTE PAGE EST UNIQUE

La Patrie

Montreal, Que.

ANNONCES CLASSIFIEES

Toutes les annonces doivent paraître sous la rubrique appropriée et dans les modèles de caractères d'imprimerie de la "Patrie".

TARIF DES ANNONCES CLASSIFIEES

Tarif quotidien par ligne pour insertions consécutives:

	Chargées	Comptant
Six jours.	10c	8c
Trois jours. . . .	12c	10c
Un jour.	15c	12c

Décès, 50c par insertion.
Naissance, 50c par insertion.
Service anniversaire, 75c par insertion.
Remerciements, $1.00 par insertion.
Fiançailles, $1.00 par insertion.
Prochain mariage, $1.00 par insertion.
Mariage, $1.00 par insertion.

ANIMAUX

ANIMAUX FAVORIS

BEAU COUPLE—

de serins à vendre, avec cage, à bon marché. S'adresser 5243 Délorimier. Tél. Amherst 2693. 159-5

CHIENS policiers allemands enregistrés, mâle et femelle, trois mois. S'ad. 4155 Drolet. 162-2

FOX TERRIER, âgé d'un an à vendre à bon marché cause de départ. S'adresser 899 ancien No, nouveau No 4493 Henri Julien, coin Mt-Royal. 159-10

FOX TERRIER "wired", 9 semaines, provenant de sujets importés, 10 dollars, une opportunité. 6716 St-Vallier, Calumet 6707-J. 162-1

SERINS à vendre, bons chanteurs, garantis, 1726 Jeanne Mance. Bélair 0363. 163-1

CHEVAUX, BESTIAUX

CHEVAL, attelage, sleigh, voiture d'été, le tout en très bon ordre, convenant pour tout commerce. S'ad. 5441 Papineau. Amherst 2462. 162-3

MAGNIFIQUE poney, intelligent, doux pour enfant, très vite, garanti, harnais, boghei sur rubber, selkey, carriole, à qui la chance? Visible samedi, dimanche, lundi 6340 DeGaspé. 161-1

AUTOMOBILES

AUTOMOBILES A VENDRE

ACHETEURS SERIEUX!!!

Il nous reste encore un grand assortiment de chars d'été, usagés, à vendre à sacrifice. En outre 6 bons trucks d'une tonne et d'une demi-tonne. N'achetez pas sans venir nous voir. Conditions faciles. Jarry & Frères, 2228 Boulevard St-Laurent, Tél. Calumet 1191. 160-6

AUTO Sedan McLaughlin 1921, très propre, apparence d'un neuf, en très bonne condition bon marché et facilité de paiement. Calumet 0591. 162-2

AUTOS DE PREMIER ORDRE—

Sedan McLaughlin, 7 places, comme neuf, $1,250; Sedan Studebaker Six Special, 5 places, $1,500, même garantie que pour un neuf; Packard Sedan, 7 pass., 1923; Limousine Packard Twin, 7 passagers; Sedan Jordan, 5 places, $1,000; Sedan Réo, 5 places, $1,000; auto recommandable, Sedan Studebaker, 5 places, $750, et vingt autres. Toutes nos autos sont pleinement garanties. Faites-vous donner une démonstration. Voyez M. Forget, Lancaster 4151, Packard, Montreal Motor Co., Ltd, 307 Université. 159-3

A VENDRE, Sedan Overland en très bon ordre, tout réparé à neuf. S'adresser 2856 Masson, Clairval 1105. 160-10

A VENDRE, un touring chevrolet, modèle 490 en bonne condition $150 au premier acheteur, vue en tout temps à 3307 Wellington, Montréal. 163-1

AVIS AUX CULTIVATEURS—

Nous faisons actuellement une vente de camions Fords neufs et usagés de 1-2, 1 et 2 tonnes à des prix et termes très spéciaux pour cultivateurs. Venez nous voir ou demandez notre représentant. Généreux Motor Co., 256 Ontario Ouest. 162-2

FORD touring à vendre, ou à échanger, modèle 1923, bien occupé, en bonne condition, licence comprise pas d'argent. S'adresser 4948 Cartier, Amh. 2463. 162-2

FORD en bon ordre, garanti. Bargain à prompt acheteur. $60.00 avec licence. Tél. Main 0955. 242 Craig est. Personne sérieuse seulement. 163-1

FORDS, batteries, peinture, radiateurs réparés, storage, lavage, overhaulage, moteur, $25, magneto rechargée $3.00. Généreux Motor, 39 rue Balmoral. 159-3

GROS truck à louer à l'heure, ou au contrat pour ouvrage général, 1879A Lafontaine Est. Pique-nique, etc. Clairval 6559J. 157-8

LEXINGTON, 1923, comme neuf, a coûté $2,800, sacrifiera pour $475.00 avec licence, cause de vente 2 machines ou Studebaker Sedan à $200. 1153 Marie-Anne. 163-1

McLAUGHLIN touring, en parfait ordre, propre, sedan Ford, $275. S'ad. 1805 Henri-Julien. 163-1

McLAUGHLIN 1923, — A qui la chance pour prompt acheteur, touring McLaughlin, frais peinturé et verni et six bons pneus, à sacrifier, cause abandon des affaires. Appelez pour information Amherst 3422. 161-1

McLAUGHLIN Touring 1923, très propre, frais peinturé et vernis, 7 passagers, 6 bons pneus, en bon ordre, à sacrifier $175 pour prompt acheteur, cause d'abandon des affaires, une vraie aubaine. Appelez après 6.15 EST 6156. 161-4

NASH tourin(modèle 1922, parfait ordre, $200., cause départ de la ville. 5 passagers. S'adresser 6828 Christophe Colomb, Calumet 6347J. 162-2

OVERLAND Touring, 5 passagers, en bonne condition, vendra à très bas prix. S'ad. après 6 heures à 6404 Châteaubriand. CAL. 8318J. 161-5

PIERCE-ARROW 1916, bon pour trainage, vend pour loyer pour comptant $60. Clairval 1469. 2598 Boul. Rosemont. 160-6

POUR PACKARD. A qui la chance, à sacrifice 4 roues, six tube, six rime, six pneus, tous en bon ordre, à prompt acheteur $40, venez voir ou appelez Amherst 3422. F. Gauthier, 2039 Mt-Royal Est. 161-4

SAXON SIX tuoring, starter, en ordre, licence, $135. 4702 Pontiac. 163-1

SHOC Absorbers, marque Hassler pour Ford, peu usagés, ainsi que pompe de pneu bon marché. 4126 Des Erables. Amherst 3320. 163-1

TRUCK Fédéral, deux tonnes, parfait ordre, avec contrat. Tél. York 5947M. 162-3

AUTOMOBILES A VENDRE

SEDANS ET TOURINGS FORD—

Il n'y a pas de meilleur temps pour acheter un bon sedan, tudor ou touring. Sedan à $200, Tudor à $375., touring $75 à $300. Acompte de $40 à $125. M. Forest, Généreux Motor Co., Ltd. Service des autos usagés, 256 ouest, Ontario. 162-3

GARAGES A LOUER

DEUX garages privés à louer avec entrée par la rue. Prix très faciles. 6991 Delaroche. 158-2

ESPACE dans garage à louer à prix réduit. Mois, semaine ou à la journée. Montfort Garage, 31 Montfort. Main 7246. 163-1

GARAGE chauffé, moderne, eau, renvoi, en ciment, 1e classe, belle ruelle, arrière de 6417 St-Denis. Cal. 8269. 163-5

GARAGE ou étable à 6367 rue Drolet près Beaubien $6.00 par mois. Lalonde, Calumet 2328-J. 163-1

MARQUETTE, coin de ruelle, près Mont-Royal, garage privé, bon marché. 405 Des Erables. Am.: 2837. 163-1

MOTOCYCLETTES

BICYCLE à vendre, Henderson 1924 avec side-car, bonnes conditions. S'adresser à M. Riopel, 7135 St-André. Tél. Calumet 5870. 160-5

BICYCLE à vendre à sacrifice, double barre, bien garni. S'ad. à 7259 Berri. Tél. Calumet 5509F. 159-2

HARLEY DAVIDSON 1926, avec panier, modèle 74, beaucoup d'extra, garantiral par mécanicien, cause maladie, à fait 2000 milles. S'ad. 1101 Marie-Anne Est. Amh 9924. 161-10

CHAMBRES A LOUER

CHAMBRES AVEC PENSION

BONNE chambre avec poêle à gaz, si désiré avec pension, bon marché au No 1296 S.-Christophe près Ste-Catherine, eau chaude, téléphone. 162-5

DEMOISELLE ou dame trouvera chambre et pension dans famille privée. Usage du téléphone et salon. 2092 Delorimier. Amh. 9332. 159-5

MAISON de pension privée. Tél. Bel. 6945M. 159-5

MENTANA 4246. Chambre sur devant à $3.00 par semaine avec pension si désirée, chez dame seule. Bel. 3476. 163-1

CHAMBRES DEMANDEES

MONSIEUR désire chambre tranquille, bien ensoleillée, avec lavabo, préférée, dans maison privée recommandable. Ecrire détails, prix, A. G. Casier 174, Shawinigan Falls. 153-10

CHAMBRES SANS PENSION

BEAU grand salon double, ainsi que chambre très propre, ménage fait à neuf, usage de cuisine, prix modéré. 4326 Parthenais, près Marie-Anne. 163-2

BEAU boudoir, garde-robe, cuisinette, système eau chaude, téléphone, très confortable, propre, vral chez soi, prix modéré, près des chars. 4444 Marquette, près Mont-Royal. 163-1

BELLE chambre dans famille sans enfant, avec grand garde-robe, à $2.50 par semaine. S'ad. 2144 Cartier. 162-2

BELLE grande chambre en avant à louer, bon marché. 1087 Cartier. 163-2

BELLE chambre à louer dans famille tranquille sans enfant avec usage du téléphone. 4256 Rivard, près Rachel. Belair 6329W. 163-2

BON chez-soi pour écoliers, $12. chacun, deux $17.00. S'ad. 142A Laurier ouest. 162-6

BOUDOIR double à louer, convenable pour deux messieurs. S'ad. 4428 Bordeaux près Mt-Royal. Amherst 1554. 161-4

BOUDOIR avec garde-robe, usage du téléphone, déjeuner servi si désiré. 778 Gilford, près St-Hubert. Tél. Belair 6152W. 163-2

BOUDOIR simple ou double, avec grand balcon, dans bonne famille privée, téléphone, confort du chez-soi. S'adresser 4444 Garnier, près Mt-Royal. 163-2

BREWSTER, 91, chambre à louer pour monsieur, sur le devant, bain, eau chaude, téléphone, pension si désirée. 159-7

CHAMBRE éclairée, coin de rue, pour monsieur respectable seulement, seul chambreur, 1287 Gauthier, coin Bordeaux. 163-2

CHAMBRE à louer, meublée, moderne, bain, eau chaude, téléphone. 2017 Chambly, près Ontario. Tél. Clairval 2186-M. 163-5

CHAMBRE double ou simple, meublée ou non, dans famille privée, usage du gaz ou pension si désirée. A 3543 Dorion, entre Sherbrooke et Gauthier. 161-2

CHAMBRE simple, étage du bain, téléphone et usage de cuisine, possession immédiate. 1219 St-Christophe Est 1211-J. 163-1

CHAMBRE à louer sur devant, système eau chaude, prix modéré. S'ad. 2579 Ste-Catherine est. Maisonneuve. 161-5

CHAMBRE chauffée, propre, dans famille sans enfant, localité idéale pour institutrice et personne respectable, conditions raisonnables. 1113 Marc-Anne est. Tél. Amherst 6477. 160-3

CHAMBRE à louer sur étage du bain, système eau chaude, téléphone, prix $5.00. S'adresser 1453 Visitation. 161-5

CHAMBRE à louer dans famille de deux, strictement privé, téléphone. 2720 Dandurand au coin de la 40me avenue, quartier Rosemont. 157-3

CHAMBRE à louer sur devant dans famille sans enfant près église et tramways. S'adresser 2093 Dorion. 163-1

CHAMBRE meublée, demoiselle ou monsieur, en avant, famille privée de 2 personnes, bas prix et bon chez soi pour bonne personne. 4567 Bréboeuf, près Mont-Royal. 163-1

CHAMBRES à louer, meublées ou non usage de la cuisine, bon marché ou échange pour service. 1989 boulv. Rosemont. Calumet 2374. 161-5

CHAMBRES à louer, grande et petite, pour monsieur. S'ad. 3885 S-Denis. 162-10

CHAMBRES, appartement, très confortable, maison tranquille, central. Prix modérés. 570 Dorchester est, coin Wolfe. 162-2

CHAMBRE chez personne seule, $2. par semaine ou pension si désirée, $7.00 par semaine. S'ad. 35 Marie-Anne Est, en haut. 162-4

CHAMBRE dans famille privée sans enfant. S'adresser 871 Ontario est. 162-4

DELORIMIER, 4377, coin Marie-Anne, chambre double à louer, pension si désirée. 162-3

DEMOISELLE distinguée trouvera une grande chambre ensoleillée près église, tramways, gaz, téléphone, piano, prix modéré. 4116 Cartier, tél. Amherst 5930. 160-5

DEUX belles grandes chambres à louer à très bas prix, usage du poêle, etc. S'adresser à 4 Deboisbriand près Ste-Catherine. 156-8

DORCHESTER EST 537 coin Amherst chambres modernes, téléphone, possession immédiate, prix modérés. Bon chez soi, maison tranquille, pas d'enfants. 162-2

CHAMBRES A LOUER

CHAMBRES SANS PENSION

GRANDE et petite chambres, salon double à louer, téléphone, maison tranquille, pas d'enfant, prix modéré. 4311 Messier, bien meublées. 159-10

GRANDE chambre, bien aérée, semi-meublée, téléphone, chambre de bain usage de la cuisine si désirée, pas d'enfant, vrai chez soi, 1010 Ste-Catherine est. 163-1

JOLIE chambre à louer, 2507 Bordeaux, près Sherbrooke, usage du téléphone. 163-5

LAURIER OUEST, 142A. Chambres double et simple, meublées, eau chaude, bain, téléphone, accommodations, $2.50-$4.00. 162-3

MAGNIFIQUE chambre ensoleillée, améliorations modernes, eau chaude, téléphone, balcon, face au parc, famille privée, communications directes avec centre d'affaires. $7.00 902 Sherbrooke Est. 163-1

MARIE-ANNE, 1019, boudoir meublé louera $2.50 par semaine, possession immédiate. 161-3

MONT-ROYAL, entrée 4507 rue Fabre, chambres simple, double, ensoleillée, paisible, confort moderne. Phone Amherst 2167. 161-3

MON-ROYAL EST 451, près St-Hubert, belle grande chambre ensoleillée, nouvellement meublée dans maison privée très moderne. Pension si désirée. 161-12

4409 RIVARD, chambre à louer confort du chez soi, pension si désirée Téléphone Bél. 2990-W. 163-2

SALON double et chambre meublée ou non, bon chez-soi, près des Pères du S.-Sacrement, $5.00 par semaine. 498 Laurier est. 162-3

S.-DENIS 6583. Chambre pension si désirée famille privée. Bon chez-soi. Calumet 7307F. 162-3

S.-DENIS, 5061, entre boulv. S.-Joseph et ave Laurier, dans famille privée sans enfant, chambre pour monsieur. Tél. Belair 7101F, après 6 hrs p.m. 159-5

5006 ST-DENIS.—Belle grande chambre, eau chaude et froide dans la chambre, aussi boudoir avec balcon, grand garde-robe, téléphone, maison tranquille. 159-5

Sur le devant, avec ou sans pension téléphone, eau chaude, bon chez soi. S'adresser 4618 Cartier, Amh.: 3463. 163-2

PENSIONS D'ENFANTS

BONNE pension pour enfant dans maison seule, grand air, tous les jours sortie en machine, soin de première classe. S'ad. 3015A S.-Laurent. 162-2

BONNE pension pour enfant. Bon chez-soi. S'ad. 1368 Montcalm, près Ontario. 159-5

DIVERS

PERDU ET TROUVE

LE 30 août 1926, robe soie noire, perdue entre Laurier et Carrière, bonne récompense. J. Sansoucy, 5232 rue Drolet. 163-2

LE 31 août, un tour de cou vison, perdu. Récompense si rapporté à 7 rue Garneau, quartier S.-Denis, Mme J. Brunet. 163-1

PERDU entre Vitré et Dorchester, un portefeuille, 200 piastres et menue monnaie, trousseau de clés. Récompense à qui le rapportera à 309 Sanguinet. 163-1

PERDUE, mercredi, épingle en or sur la rue Des Erables entre Marie-Anne et S.-Jérôme ou Mt-Royal entre Delorimier et Des Erables. Récompense. S'adresser 4557 Delorimier. 162-2

PERSONNELS

BAINS turcs électriques et massage, $2.00 pour hommes et femmes, chambre 212, 591 Ste-Catherine ouest. tél. Uptown 5468. 160-2

LA PERSONNE qui a laissé son linge à 5281 Fabre si non réclamé d'ici 8 jours à 5341 Chabot sera vendu pour dettes. 162-2

REMERCIEMENT à Ste-Thérèse de l'Enfant Jésus et au Sacré-Coeur de Jésus pour grâce obtenue. 161-4

EMPLOIS

Positions Demandées, Hommes

CHAUFFEUR demande emploi sur truck ou char privé. S'ad. 1650 Ste-Catherine Est. Tél. Calumet 5093J. 155-15

COMPTABLE demande outrage de comptabilité ou auditions, le soir, 18 années d'expérience, prix raisonnable. S'adresser entre 6 et 7 p.m. 1844 Masson. 162-5

COMPTABLE marié, désire position permanente, ou s'engagerait spécialement jour ou soir avec personnes ne pouvant employer un homme continuellement. Ecrire Casier 115 la "Patrie". 161-3

CUISINIER demande position. 3766 Mentana. Tél. Est 6195J. 162-2

HOMME connaissant la comptabilité désire ouvrage de bureau. Bonnes références. 1014A Henri-Julien, Bélair 8714M. 161-3

JEUNE HOMME parlant français et anglais pour magasin de plomberie. S'ad. le soir à 7 hrs. à 4318 Cartier. 161-3

JEUNE homme parlant anglais, français et italien, expérimenté, demande position comme commis épicier pour le vendredi, samedi après-midi et soir. S'adresser en téléphonant à Main 4480, demandez "Shipping Room" entre 8 1-2 hres a.m., et 5 1-2 hrs p.m. 163-2

JEUNE homme 20 ans, bonne instruction anglais, français, désire position comme assistant expéditeur. BEL. 7176. 163-1

JEUNE homme, 19 ans demande position comme cordonnier, ayant 3 ans d'expérience. BEL. 4451-W. 163-1

JEUNE homme bilingue désire emploi dans entrepôts, voiture de livraison, ouvrage général de manufacture. Bonnes références. S'adresser 4720 Des Erables. 160-10

JEUNE HOMME gradué désirant ouvrage de bureau à domicile le soir seulement. S'ad. Alexandre Renaud, 4686 rue Messier. 158-6

JEUNE homme demande position dans radio, ayant un peu d'expérience et voulant se perfectionner, et pouvant fournir les meilleures références voulues. Téléphone Amherst 9277. 162-3

Positions Demandées, Femmes

DAME prendrait ouvrages de fantaisie chez elle, broderie, perlage, abat-jour, etc. S'ad. à 4287 Parthenais. 163-1

DANS une communauté de religieux à Montréal, peut faire cuisine et linge. 436 Ste-Emélie. 163-1

DEMOISELLE distinguée désire position dame de compagnie ou soin d'une invalide. Ecrire Casier 299, la "Patrie". 163-1

FEMME de journée demande ouvrage dans une maison privée. 1758 Saint-Christophe. 163-2

FEMME de journée demande de l'ouvrage pour lavage et ménage. York 2655W. 163-6

JEUNE femme demande ouvrage à la journée avec bonnes références. Adresser 521A Fullum. 163-1

MODISTE demande ouvrage chez elle, robes, manteaux, lingerie d'enfant. Adresse 4821 St-Dominique à gauche. 163-2

PERSONNE recommandable désirant aller à la campagne prendre soin de deux personnes âgées. Se présenter au No 2193 Bordeaux, près d'Ontario, l'avant-midi. 161-5

Les annonces classifiées font que les souhaits deviennent des réalités.

Chute des prix — et valeurs croissantes

Les prix dans leur rapport avec les valeurs sont comme une drisse et son pavillon — quand l'un descend l'autre monte.

Avec d'autres choses semblables — la baisse du prix augmente la valeur.

Si vous êtes intéressés dans les prix qui baissent et dans les valeurs qui montent haut dans l'atmosphère des aubaines — adressez-vous à la Section des annonces classifiées du Journal.

Les annonceurs classifiés sont dirigés par la théorie que les prix peu élevés rendent les ventes plus rapides. Ils croient qu'en abaissant les prix et en montant les valeurs pour les étaler avec éclat devant le regard de chacun, ils inciteront à acheter beaucoup plus rapidement que cela fait pour de petits profits.

Et ils ont raison — autant raison que vous aurez si vous vous joignez à l'achat empressé des aubaines classifiées.

L'économie est la caractéristique de la Section classifiée — et de ceux qui la consultent régulièrement!

Les annonces classifiées sont toujours les mêmes par le service qu'elles donnent mais différentes par les occasions qu'elles offrent.

EMPLOIS

Positions Demandées, Femmes

PERSONNE sérieuse ayant quelque expérience dans la couture demande position chez modiste, fournira références. Clairval 7148-M. 162-3

STENOGRAPHE bilingue et clavigraphiste désire position, expérience et références. Tél. Amherst 2742. 160-2

UNE modiste demande de la couture de tous genres chez elle, prix modéré. 4246 Mentana. Belair 3476. 163-1

VOUS trouverez une bonne tricoteuse à la machine, bas de tous genres, spécialité bas golf. S'adresser 6378 Alma. Calumet 2270-J. 163-1

VOUS trouverez une bonne tricoteuse à la machine, bas de tous genre, spécialité bas golf. Calumet 2270J. 161-1

FEMMES, FILLES, DEMANDEES

COUTURIERES dans les robes, bon salaire, à la semaine. Chambre 405 Edifice Wilder, rue Bleury. 162-2

DAME VIVANT SEULE dans la partie nord, près S-Denis, prendrait avec elle femme âgée ou jeune femme; chambre meublée ou non-meublée; pension, privilèges de la cuisine. Ecrire casier 120 la "Patrie". 162-2

DEMANDE: Opératrices dans chapeaux de dames. S'adresser Wight, Chartrand et Desrochers Ltée, 2 Ste-Hélène. 162-2

DES COUTURIERES demandées avec expérience sur les réparages de hardes des hommes. S'ad. 2142 Beaudry. 162-4

FEMMES et jeunes filles désirez-vous de l'ouvrage? Adressez-vous chambre 17, 706 Ste-Catherine est. 162-2

FILLE expérimentée demandée pour lingerie de soie. S'ad. 97 Laurier O. 162-2

FILLE parlant l'anglais, 14 ou 15 ans demandée pour comptoir de bonbons S'ad. 1199 rue S.-Urbain. 162-2

FILLE demandée pour aider dans magasin. Doit parler un bon anglais. S'ad. 325 S.-Antoine. 162-2

FILLE demandée comme partenaire pour un acte de Wild West, bon salaire payé, travail immédiat. S'adresser Willy Walton, 4382 Messier, coin Marie Anne. 162-2

FINISSEUSES de manteaux expérimentées demandées à 863 S-Laurent 2e étagé. 162-2

MODISTE de chapeaux demandée 64 Ste-Catherine est. 162-2

ON DEMANDE fille ou garçon pour lavage d'hôtel, 330 rue Clarke. 163-1

ON demande immédiatement bonne vendeuse d'expérience marchandises sèches, avec références. J. O. Marcineau, coin Papineau et Mont-Royal. 160-4

OPERATRICES dans les chemises et pantalons pour hommes, 123 rue Vitré ouest, 2e étage. 162-2

OPERATRICES d'expérience dans la fourrure demandées. 350 Beaubien, Calumet 1630. 162-2

OPERATRICES—

dans les robes de soie demandées. S'adresser à la Luxor Dress, chambre 109, 28, rue Ste-Catherine-ouest. 161-6

OPERATRICES compétentes dans les fourrures demandées. S'adresser 407 Ste-Catherine Est. 162-2

OPERATRICES:

Si vous voulez une bonne position permanente pour tout l'hiver dans les robes d'enfants, nous pouvons vous donner satisfaction. C'est un atelier propre, et bien éclairé. F. C. Paul Co. 201 Inspecteur. 163-3

PREPAREUSE et vendeuse demandées pour chapeau de dames. 1139 Bleury. 163-2

PREPAREUSES de chapeaux d'expérience demandées. S'adresser à Mlle Royer, Freeman & Freeman, 265 Notre-Dame Ouest. 161-3

SERVICE DOMESTIQUE

BONNE, générale, sachant cuisine et bonne d'enfants demandées, références. 39 Ste-Famille, appt. 3. 162-2

COUPLE demandé pour prendre soin bureau de médecin, 1 Couvent, Westmount 1901. 162-2

FEMME ou fille demandée pour ouvrage général de maison, 201 Allard York 2633J. 162-2

FEMME demande ouvrage général ou autre dans maison privée ou maison de commerce. Bonne cuisinière. S'adresser madame James Battice, 29 rue Desnoyers. Tél. Westmount 3551w. 163-1

FILLE demandée pour léger ouvrage de maison, 47 Esplanade. Belair 4416J. 162-2

FILLE demandée pour travail général. S'adresser à 612, ave Durocher, Outremont. 163-1

FILLE demandée dans petite famille pour soins du ménage et s'occuper des enfants. 26, Arcade, Pl. 2659. 162-2

FILLE demandée parlant anglais pour légers travaux du ménage, références. Belair 2915. 2537 Parc, Appt 7. 162-2

JEUNE fille parlant l'anglais, demandée pour travaux du ménage. S'ad. 76 Villeneuve ouest. 162-2

SERVANTE générale demandée dans petite famille; références exigées. Walnut 2475. 189 Blvd Décarie. 162-2

EMPLOIS

SERVICE DOMESTIQUE

SERVANTE demandée au No 1711 rue S-Denis, entre Ontario et Demontigny. 162-2

SERVANTE pour petite famille, pourra coucher chez elle préférée. 2214 St-Laurent, Bél. 3528. 162-2

UNE femme pour faire l'ouvrage général, pas de travail le dimanche. 26 Lagauchetière est. 162-2

HOMMES, FEMMES DEMANDES

COUPLE pas d'enfant. La femme pour aider au ménage, l'homme peut continuer son travail. Loger, meublé, chauffé, éclairé, l'eau chaude. Tél. Atlantic 6897J. 163-2

HOMMES, GARÇONS, DEMANDES

AGENTS—Nous offrons une position permanente avec retour hebdomadaire dans la vente de nos marchandises, comprenant variétés exclusives d'arbres rustiques, arrachés à la commande du client, racines en entier. Equipement attrayant fourni gratuitement. Conseils personnels. Une bonne chance pour gagner de l'argent. S'adresser LUKE FRERES, LIMITEE, MONTREAL. 163-1

ATTENTION! Hommes apprenez le métier de barbier, cours donnés par des barbiers experts, payés en apprenant, cours complet $35.00. Succès garanti ou argent remis. Venez ou écrivez. Ecole de Barbier Vaughan's Système, 30 Boulevard St-Laurent, Montréal. 155-26

BARBIER demandé pour vendredi soir et samedi. 118 Ottawa. 162-2

BARBIER célibataire âgé avec expérience, bon chez-soi. 466 Désormeaux 162-2

BARBIER demandé. Jeune homme qui désire apprendre le métier, position garantie, après 2 mois de pratique. Voir E. Demers, 1153 Marie-Anne. 163-1

BOUCHER demandé expérimenté avec références. 650 DeFleurimont. Est. 162-2

CHAUFFEUR de taxi avec numéro de poche et garantie. Appelez entre 5 et 6 hrs. Est 1079W. 162-2

COMMIS pour département de la mercerie, demandé. S'ad. immédiatement à J. A. Gauthier, 2848 Masson. 163-1

COMPTABILITE. Obtenez "Manuel de Comptabilité" doltman, français anglais, en usage partout. 60c. Comment parler anglais 25c. Goltman's College 4677 St-Denis, le meilleur collège pour apprendre l'anglais. 162-3

CORDONNIER demandé pour réparages. S'ad. 300 De Castelnau. 162-2

COUPEUR et dessinateur demandés pour sous-vêtements de dames, bon salaire, 1736 S.-Laurent. 162-2

DEUX bons cordonniers demandés immédiatement. 3100 Dandurand, Rosemont. 162-2

ELECTRICIEN pour ouvrage général, aussi un pour rebobiner les moteurs. 621 Marie-Anne. 162-2

ELECTRICIEN et apprenti électricien 6667 S-Hubert. 162-2

FERBLANTIERS demandés pour travailler dans les tuyaux. 144 Inspecteurs. 162-2

GARÇON demandé pour salon de cirage de chaussures. 5651, rue Sherbrooke ouest. 153-1

HOMMES demandés parlant les deux langues, pour position permanente. Bon salaire à hommes qualifiés et ambitieux, avec chance d'avancement. S'adresser par écrit V. Jutras, 1888 Gilford. 162-2

HOMMES demandés, parlant les deux langues pour position permanente Bon salaire à hommes qualifiés et ambitieux avec chance d'avancement. S'adresser par écrit V. Jutras, 1888 Gilford. 162-2

GARÇON demandé comme messager S'ad. 375 DeFleurimont. 162-2

HOMMES pour nous représenter dans cantons Verchères, St-Lambert, Chambly, Beauharnois, Valleyfield, Laprairie, St-Constant où Montréal expérience pas nécessaire. Nétre entraînement dans les ventes vous permettra de faire $30 par semaine au début. Fuller Brush Co., Coronation Building. 161-3

JEUNE homme demandé pour mener les chevaux. S'adresser 1312 St-Laurent. 163-1

JEUNE homme, de préférence un connaissant l'encadrement, demandé immédiatement. 58 S.-Laurent. 162-2

JEUNES GARCONS pour planter les quilles au Queen Bowling Alley. S'adresser au Rosemont Bowling Academy, 2914, rue Masson. Téléphone Calrval 5165. 163-2

ON DEMANDE un garçon de onze ou douze ans dans bonne famille. Sera considéré comme l'enfant de la maison. M. Aimé Lefebvre, Saint-Philippe, Laprairie. 163-1

POUR ouvrage général sur la ferme, principalement pour traire les vaches, position que le futur employé pourra garder pour une longue période hiver et à bon terme. Stanislas Lapierre, St-Laurent. 162-4

VENDEURS—Engagez-vous dans un commerce profitable à commission, appartenant à vous-même. Chaque propriétaire est un client ou le deviendra. 300 variétés d'arbres, rustiques Etiquettes Rouges. Retour chaque semaine. Equipement complet, conseils donnés gratuitement S'adresser à la CIE PEPINIERE DOMINION, MONTREAL. 163-1

Les annonces classifiées vous guident dans le domaine de l'économie.

EMPLOIS

AGENTS

AGENT DISTRIBUTEURS. — Demandé dans chaque paroisse pour une compagnie reconnue responsable, pour organiser la vente de nos paratonnerres "Security" avec garantie. Très fort profit pour l'homme actif, honnête et bien recommandé. Aura l'aide de notre agent général pour faire sollicitation. Faire application immédiatement à Security Lightning Rod Co. Reg'd. No 100, 3ième avenue, Québec. 161-13

AGENTS pour l'Original Malt de Hofmeister. Extrait de houblon. Le mieux fabriqué. Pas de cuisson; rien à faire bouillir. Prix $1.00, fait dix gallons. JOHANN HOFMEISTER, 2959 CLYBOURN, AVE CHICAGO, ILL. 163-1

FAITES $15.00 par jour en vendant "Fixit," le caoutchouc à réparages (caoutchouc semi-liquide). Double le parcours des pneus et des chambres à air. La plus grande vente rapportant de l'argent de 1926. Nous expédions, droits payés, de notre bureau de Toronto. Ecrivez pour échantillons gratis. MARQUETTE RUBBER CO., 2327 Wolfram S., Chicago, Ill.

ENSEIGNEMENT

ELEVES DEMANDES

LEÇONS DE PIANO.—Dame, possédant brevet d'enseignement de l'Académie de Musique de Québec, huit ans d'expérience, 2006 St-Denis, téléphone Lancaster 4956. 163-5

ENSEIGNEMENT PRIVE

COURS privés (soir), leçons français, anglais, piano théorie, solfège $6.00 par mois. 4116 Cartier. Amherst 3930. 160-5

COURS PRIVES.

Français, Anglais, Piano, etc. Classe spéciale pour les tout jeunes enfants, garçons et filles. Mlles Lafond, 4044 Délorimier. Tél. Amherst 2653. 155-9

DEMOISELLE donnera leçons privées de français à domicile à de jeunes enfants ou grandes personnes. Ecrire Casier 209 la "Patrie". 163-1

ELEVES demandés: Artiste peintre hors concours, paysages à l'huile, pastels, aquarelles, dessins, ouvrages fantaisie, prix mod ré 4726 Des Erables de 10 à midi. 163-10

ELEVES demandés pour apprendre le piano. Mlle A. Reinhardt, 146 Wolfe près Ste-Catherine, visible le lundi et le jeudi. 156-10

ENSEIGNEMENT privé pour jeunes filles: cours normal bilingue complet ou cours spécial, au gré des parents; salle d'étude. S'ad. 5172a S.-Denis près Laurier. 147-20

INSTITUTRICE de plusieurs années d'expérience donnera leçons privées de français à domicile. Prix spécial pour jeunes enfants ou élèves arriérés et maladifs. 102 rue St-Martin. 163-1

INSTITUT Sténographique de France, 3359 S.-Denis, Mlle Irène Joly, professeur diplômé, Institut Sténographique, France, Paris; Membre officiel congrès internationaux, Marseilles, professeur Monument National, ex-professeur Montréal Business College, Bermuda High School, Beckley School, Floride, Enseignement supérieur, sténo-dactylographe, bureau, diplôme, position. 163-4

LEÇONS privées pour garçons, le soir ou après-midi, français, anglais, arithmétique. Préparation au cours classique. S'adresser à 5929 Christophe Colomb. Calumet 2706-F. 164-10

LEÇONS particulières français, cours académique, conversations anglaise, chant, piano, littérature, cours jour, soir. Mlle Proulx, 4661 St-Denis. 161-3

MAISONNEUVE. Français, anglais, sténographie, arithmétique, comptabilité. Cour complet privément, jeunes enfants, adultes. Jour, soir. Attention aux arriérés ou malades. Mlle Dupré, 2429 Lafontaine. 163-1

Mme ALBERT LALONDE, professeur piano, théorie, attention spéciale aux commençants. 3843 S.-André. 161-4

OFFRE spéciale à tout élève désirant apprendre le violon à mon studio ou à leur résidence à des conditions modérées. Recommandation avantageuse pour fournir l'instrument. Ecrire casier 100, la "Patrie". 157-10

PROFESSEUR de piano, trente-cinq ans d'expérience, prix modéré, termes modérés. 4099 Dorion. 163-10

PROFESSEUR de piano, Mlle J. Couture, 1477 Aylwin, cours complet. Conditions spéciales pour enfants de six à huit ans. Assistante: Mlle B. Couture. Cl. 6662-F. 163-8

PROFESSEUR René Savoie, I.C.I.E., B.A., B.S.A., brevets, cours classique et commercial, est maintenant déménagé à 696 ouest, rue Sherbrooke. Uptown 4985. 160-26

VIOLONISTE, Prof. Emile Tardy, d'après les grands maîtres Belges et Français, Studios 5416 Avenue du Parc, 1951 St-Germain. 160-10

MARCHANDISES

ARTICLES A VENDRE

AMEUBLEMENT à vendre de 9 appartements, tous bien loués. 614 rue Demontigny Est. 156-10

A VENDRE, une série de douze beaux livres pour apprendre l'anglais, seuls garantis, besoin d'argent, vendra bon marché, $15.00, a été payé $50.00, 2303 Lafontaine.

A VENDRE, 7 livres de belle gomme d'épinette à bon marché. S'ad. 1638 Amherst. Est 2415F. 162-2

A VENDRE, deux grands cadres à la peinture, représentant la guerre des Boers. Bonne occasion, 6810 St-Dominique (Nouveau numéro). 163-1

A VENDRE set salle à manger 8 morceaux $60.00. Fanal de passage cuivre solide $3.00. 6641 Denormanville, près de St-Zotique.

A VENDRE table de salle à manger en bois dur. Aussi petite table ronde de fantaisie, belle qualité. Vendra très bon marché. Calumet 5542M.

BALANCE calculatrice neuve, 1 mois d'usure vendra bon marché, $50.00 à prompt acheteur. E. Masson, 428me Avenue et Larin, Montréal Nord. 163-1

BEAU petit coffre-fort "Meane", presque neuf, vendra bon marché ainsi que tombereau et lorry simple, vendra sacrifice. S'adresser Clairval 0035, 1479 Darling. 162-5

BRODERIE et tricot fait à la main, téléphone de 9 à 12 heures. Amh. 4909, Mme Juliette. 163-10

BUREAU, deux valises de chambre, couverte, couvrepieds, petits tapis, images encadrées, tricot, robe 38, oreiller, et différentes petites choses. 426 S.-Emélie. 162-1

CARABINE A VENDRE:

Marque Winchester, No. 45-90, 16 coups répétition ayant coûté $65.00, vendra pour $25.00 avec 2 boîtes de balles de 20 chacune vend cause maladie, une aubaine à ce prix. Visible samedi après-midi de 2 à 4 heures. 6216 De La Roche, près Beaubien. 169-1

CARROSSE de bébé en bon ordre, Chesterfield, piano, pardessus, manteau, casque d'hiver, cause départ. S'adresser à 2733a Boulevard Rosemont. 162-10

CARROSSE de bébé, chaise haute et autres articles. S'adresser 1987 Gauthier, coin Bordeaux. 163-8

MARCHANDISES

ARTICLES A VENDRE

CLAVIGRAPHE, presque neuf, table ronde, carrosse, garde-robe sim

Occasions Financières

COMMERCE A VENDRE

ÉPICERIE à vendre, bon coin d'affaires, bon marché pour cause de santé. S'adresser 628 Ontario Est, Tél. Est 9833J. Le soir, Clairval 6009J. 161-10

ÉPICERIE Licenciée, boucherie pour cause de maladie, la meilleure place d'affaires de Rosemont. S'ad. 2880 Masson. Clairval 6133F. 160-10

ÉPICERIE établie depuis 20 ans, 4 appts, cour, garage, stock frais, bonne clientèle, aussi ameublement, trop d'ouvrage pour personne seule. 50 Des Carrières.

ÉPICERIE, restaurant $250. Bargain, 3015 St-Urbain, Cal. 5997J.

ÉPICERIE, bonne place, beau logement 3 pièces, cause autre occupation. 4565 Des Erables. Belair 9936. 161-5

BRAIRIE-restaurant près église, école, loyer $22.00 Vendra $600.00. S'ad. 914 Bélanger. CAL 3247. 162-3

PRETS HYPOTHECAIRES. Donald McKenzie Rowat, notaire, Royal Trust Chambers, 107 rue Saint-Jacques. 163-15

RESTAURANT avec épicerie à vendre avec bail, $20. par mois, cause de maladie. S'ad. 622 Létourneux. Tél. Clairval 7060. 163-5

RESTAURANT A vendre, 5650, 2ème avenue, Rosemont. Clairval 5746. 163-

RESTAURANT rue Villeray près St-Hubert, bonne place d'affaire. Bargain $200. S'ad 2693 ..otre-Dame CLA 4033w. 163

RESTAURANT moderne bien situé établi depuis plusieurs année commerce de bonbons, tabacs, journaux, rafraichissements, repas gers, affaires prospères, obligé vendre. Téléphonez Amherst 16 16

RESTAURANT $300. Bon logement 6 appartements, cave, etc. 255 leneuve, près St-Denis. 1

RUE Cartier 5293, près Masson, Restaurant, le seul permis dans te partie de la rue. La propriété vendre $1000 comptant, balance pour cent et rapporte 11 pour Venez voir si vous avez $1,500. herst 726. -3

ON DEMANDE A EMPRUNTER

DEMANDE à emprunter $2,500 la campagne, sur propriétés elite terre, 1ère hypothèque, valeur 0,000. S'adresser Armand Lecaler, Ste-Agathe du Mannoir, Co. Rouville, bec. 13-1

$200 sur 1ère hypothèque p.e. propriété rue Delorimier ad. Bélanger. CAL 3247. 162-3

SERVICES COMMERCIAUX

COIFFEUSES

ATTENTION. — Cours de coiffeuse complet, enseignement rap par des coiffeuses de grande rience. Succès garanti diplôme position. Salon Duchesne 4206 St-Denis. Bélair 6082. 162-2

ONDULATION Marcel, massage, manicure, coupe de cheveux seigné rapidement, prix réduit. 1 Montherst: Royal, coin Cartier. Tél. 7607. 163-1

DEMENAGEMENT

LANCHARD EXPRESS Lancaster 668. Déménagement $2 l'heure. Transport de pianos $4 valises, ...tres-forts, spécialités, ...trat à la maine. 160-25

...-LAWRENCE Warehouse Co., 15 Van Horne, Calumet 21 Déménagements, entreposage emballage meubles, expédition. 160-25

DIVERS

ANTI-ROUILLE et Antifoue. — Liquide d'une valeur comparable pour nettoyer au pat les fournaises à eau chaude leurs calorifères, ainsi que réservoirs (tanks) à eau chau radiateurs d'autos, lavage dans buanderies et à domicile. A. Roy inventeur et propriétaire, 4464 de Bordeaux. Amherst 3200. 163-1

CERCUEILS en cimi manufacturés à Nicolet, Qué, luxueux, fermeture hermétique, permanent, hygiénique, poids raisonnable, prix modéré. ETAN TIOINNUNU ...ent. Demandez-le gratuitement à l'entrepreneur de votre localité. 161-16

NVOYEZ 25 centsct je vous retournerai par mai l'enfilesr d'aiguille perfectionné pour machine à coudre. J. A. Côté 5075 Boyer. 162-10

LOTS de coupons de marchandises sèches, à très bo marché en bloc ou en petits lots convenables à l'acheteur. Vente cause de maladie. 1954 Maisonneuve 161-3

POUR développer vos pellicules, appeler Calumet 2699, nous irons les chercher chez vous. Ouvrage garanti à moitié prix. 162-5

PEINTRES DECORATEURS

ENTREPRENEUR général fait à bon marché: ouvrage neuf et réparations générales; bois, briques, ciment, enduits, plomberie, peinture, ménage, blanchissage, tapisserie, ...rage de boutique. Calumet 0444. 159-10

REPARATION

...BRESSER Boyer. Matelas refaits, meubles rembourrés, ...ts, coussins de toutes sortes. ...air 8328. 160-25

Services Professionnels

MEDECINS, CHIRURGIENS

MALO, Dr ZENON — Clique privée. Nouveau No 5126 S.-Dis, près Laurier. Belair 4933, heures de 2 à 3, 7 à 9. 160-25

IMMEUBLES A LOUER

A LOUER OU VENDRE

A AHUNTSIC, entre No. 10814 St-Hubert, s'adresser 1 Elmwood. Téléphone Atlantic 96. 163-1

A LOUER ou à vendre, beau logement situé sur la rue Globert N.D.G., de 5 ou 6 pièces $35.00 par mois. Pour acheteur conditions faciles. S'adresser à St Pillon. Téléphone: Walnut 6213. 163-1

ST-CHRISTOPHE, ...ont Viau, A vendre ou A échanger, près église, école, maisot ac revenus, terrain 70 x 71, pat artésien. Conditions faciles. 1728 St-Urbain. 163-2

APPARTEMENTS A LOUER

APPARTEMENTS completement meublés, 2, 3, 4, et pièces, avec bain. Quelques-uns av cuisinette. Service d'hôtel, GrilRoom y attaché. Pour information et location, téléphoner A Uptow 8971. 160-25

...DANT 8 ans je louerais 4 ..., à un coug donnant de bonnes références. C. 2832J. 163-1

... ou plusieur appts. A louer, meublés ou non rue Mont-Royal, ...s Delorimier avantageux pour ...mme professi. 4405 Des Erables. Amherst 79 163-1

... HORNE 1064 angle Durocher, 3 pièces séparée chauffées; bien éclairées, salle de bain en tuiles nouvellement couvit. Toutes les plus nouvelles décations. Ouvertes pour inspection. ...ad. Bélair 3451. 163-7

Bureaux et pl. de bureaux

MEDECINS, chiropraticiens, opticiens, notaire ou avocat trouveront beaux bureaux louer conjoints ...ec bureau de dentiste. Place exceptionnelle. Communiquez téléphone Amherst 25. 163-4

MAISONS LOUER

...GER, 4 pièces très propre avec ...re de bain passage. 5483 ...eaubriand. 163-5

AU logement moderne, 6 appartements, ménage neuf A neuf. S'ad. 40 ...nue Walker-Henri. 159-10

...U grand ...ment situé coin Erables et ...isson, 6 appts, méfait récement, ...louera très marché, ...H. 1470 Darling. ...0035. 162-5

...UX logements chauds 4 et 5 ...partements ménage fait, gaz, électricité, ba possession immédiate, bon marché. 415 Létourneux ...

IMMEUBLES A LOUER

MAISONS A LOUER

BER 7547, bas, deuxième, 4 appts moderne, ménage fait. $15.00 par mois 80 Beaubien. Calumet 6701-W 157-10

BOULEAUX près Blvd. Rosemont, 3, 4 pièces à louer, bon marché, près église, école. S'ad. 5994 Bordeaux. Calumet 2458w. 163-2

BOY. ROSEMONT, 1991, près rue Péau, de l'église, des écoles, flats ...rnes, 2e et 3e étages, 7 pièces, ...bas. Calumet 2874. 161-5

BOR, 7107. Maison neuve de 5 ...s, bain et dépense, près des ...ways et écoles. Louera moitié ... Cal. 4718-F. 163-1

CHOT 5441, 2ième, 6 pièces, très ...pre, bain, fixtures électrique, ...t très modéré, S'ad. 1443 Chabot EST 3402. 163-1

CHAMBORD près Bellechasse, deux ...ux logements neufs, 4 appts., ...ambre de bain, gaz électricité, ...era à sacrifice, Calumet 2846. 162-2

CHATEAUBRIAND 7833, 4 appts. ...in, gas, électricité, cuisine d'été, ...ancher en bois franc, ménage fait, ...eau chaud moderne, bon marché. 163-6

CHATEAUBRIAND, 5849, 3 logements, 2 étages, garage. Revenu $660.00. Bonne offre à $5,000.00. Comptant $1500.00. 163-1

CINQ PIECES, bain, poêle à gaz, neuve, fixture, ménage fait. 1094 rue Wolfe, apt. 4. 159-5

CONSTRUCTION neuve, 5 et 6 appartements, modernes, possession immédiate. S'ad. 1080 Maisonneuve. Tél. Est 5885. 163-1

DE Gaspé, 769, près l'église italienne 4 chambres, bain, très propre. S'adresser Téléphone Calumet: 7053. 163-3

DELAROCHE 4958 près Bélanger 3e étage, 4 appts, moderne, ménage fait. S'ad. BEl 2951w. 163-1

4665 Delaroche, logis à louer, 2 chambres, bon marché. 163-1

DELORIMIER 5186, 8 chambres, logis neuf, plancher bois dur. Amh 1904. 159-10

DELORIMIER, 5287, 4 appartements, bain, électricité, fixtures, propre. Tél Amh. 3897. 161-4

DENORMANVILLE, 6857, 6 grandes pièces, propres, éclairées ,seulement $15 parm ois. S'ad. de préférence à 6747 Christophe-Colomb ou 6851 DeNormanville. 161-3

DES ERABLES 2318, vacant, nouvellement décoré $19. 162-4

DESNOYERS 27, 6 appartements, chambre de bain, fixtures, ménage fait, prix réduit. Tél. Westmount 6261M. 157-10

DROLET 6367, près Beaubien, 3ème étage $17.00 4 pièces, bain, gaz électroliers, ménage fait. Lalonde, Calumet 2328-J. 163-1

DROLET 6790 près Saint-Zotique, 6 chambres $25,00 par mois. Occupation immédiate. Geo. Tuck. MAIN 5748. 162-3

FABRE 4334, 3 grands appartements très éclairés, belle chambre de bain, 3 garde-robes, avec ameublement si désiré. S adresser 4334 Fabre. Amherst 3560. 158-8

JACQUES HERTEL 2196 coin Blvd Monk, 6 appts, cave cimentée, calorifère maison neuve, possession immédiate, très bas prix, cause de départ. WAL 1217. 162-3

LOGAN 859. — Logement 4 appts. 658. EST 1609J. 163-3

LOGEMENT moderne à louer, de 6 appartements. Tél. Clairval 5879W. 159-5

LOGEMENT bien chaud, bien éclairé en face de l'église, du couvent, du collège, près des chars. S'ad. 2835 St-Laurent, Calumet 1922w. 157-10

LOGEMENT neuf, moderne, 6 pièces, 5056 Drolet, coin blvd S.-Joseph. Bel. 3213. Amherst 1449. 161-3

LOGEMENTS chauffés à louer Avenue Delorimier (3410) coin Sherbrooke 3-4-5 pièces, $30, $35, $40. Eau chaude, poêle à gaz, glacière, Décorés au goût des locataires. S'ad. à 4039 Ave Delorimier. J. E. Blais. 162-2

LOGEMENT à louer 3 appartements, ménage fait. S'adresser A 305 D'Aragon. 163-1

LOGIS à louer, 5 appartements, bain, gaz, électricité, ménage fait. 3725 Mentana, près Roy. S'adresser 2032 Amherst. 163-1

MAISON de deux pièces A louer, loyer bas 2765 rue Clarke ou Tél. Lancaster 2723. 163-1

MAISON à louer, 7 appartements pour $20.00, beau logement, ménage fait, Pointe aux Trembles, rue Notre-Dame, un peu plus bas que l'église. 1758 St-Christophe. Est: 6493-A. 163-2

MARQUETTE, 5327, 5331, nord de Laurier, quatre appartements, gaz, électricité. Am. 2747. 163-1

MONT-ROYAL EST, près Parthenais haut, 6 appts., moderne, Des Erables, près Mont-Royal, bas, 7 appts ménage fait, possession immédiate. 4405 Des Erables. 163-1

MONT-ROYAL, Est, 624, près De-Laroche, cause, départ immédiat, six beaux grands appartements, bien éclairés, peinturés et tapissés à neuf dernièrement, bain, excellente localité pour louer des chambres. On vendrait ameublement moderne avec Chesterfield, tout pour $150.00. Bail $25.00, aucune offre refusée. 161-2

PAPINEAU, 4661-71 3, 8 pièces modernes, la plus belle localité pour médecins, dentistes, hommes d'affaires, près église, couvents, collèges anglais et français, garages. 163-10

PAPINEAU 4667, près Mont-Royal beaux appartements doubles, chambres meublées ou non chez personnes seule, gens tout A fait bien recommandés. Avec ou sans enfants. 163-10

PARC Lafontaine 4152, maison de 8 appartements, moderne et propre, foyer, électroliers, planchers bois dur et tuile, prix réduit. Bélair 4470M 163-1

PARTHENAIS 4413a. — Jolie logement moderne, 3 pièces, bien chaud, propre et confortable. Amh 3602. 163-2

NOTRE-DAME-DE-GRACE — Plain-pieds nouvellement bâtis avec fournaises A eau chaude. Colbrooke 251 A 267 5 et 6 pièces, $35.00 et $37.50. Colbrooke, angle Snowdon. 5 et 6, très grandes pièces, $40 et $45. Blvd Décarie, 787, plain-pied du bas, 5 pièces, $35, 793 et 795 5 et 6 pièces, $45 et $50. 797 et 799, 6 et 7 grandes pièces, $55 et $60. S'adresser J. P. Beaudry, 680, Décarie, Walnut 5084. 163-1

PLESSIS 1905-1909, près Ontario, logements neufs modernes, bain, gaz électricité. 2020 Plessis. Amherst: 6770. 163-1

PROPRIETE A louer, 7 appartements. S'ad. 1727 S.-Germain. 155-10

RACHEL 1092-1098, coin Bordeaux, 2 beaux 3èmes, 7 et 8 pièces, fournaise, gaz, électricité, ménage fait, prix très réduit. Lancaster 5054. 158-6

ROSEMONT, 5430, 100ème avenue, près Masson, apparts, ménage fait. Propriétaire 4346 Des Erables. Amherst 1851. 161-10

RUE MESSIER, 4 appts, très aménagé, prix $15. S'ad. C. A. Poisy, 4052 Cartier. Amherst 7449. 162-6

SAULT aux Récollets coin Iberville et ave D'Aoust 4 et 6 pièces modernes, garage, prix réduit. Cal: 7146-J. 163-1

S.-ANDRE, 1578. Beau logement moderne, 2ème étage, 6 apparts, bon marché, possession 1er octobre. Est 4283J. 161-2

4135a ST-ANTOINE, 7 appts, modernes, système de chauffage, ménage fait prix raisonnable. S'ad 1641 rue Amherst. EST 2999. 163-1

VIAU, 1601, logis de 5 et 6 pièces, ménage refait A neuf, superbe site, près de l'église et des écoles. Clairval 1288. 161-5

VIAUVILLE, 1839 Leclaire, 3 logements en-dessous de l'évalution. Pas d'agent ni hypothèque. Westmount 3321, après 6 heures du soir.

PLACE COMMERCIALE A LOUER

A LOUER ou A vendre, manufacture, 9,000 pieds plancher, 4 étages, bien éclairée, émaillée, cave en ciment, coin de ruelle, possession immédiate. 2395 Cartier. Tél. Amh. 8640. 160-4

MAGASIN rue Ste-Catherine Ouest, ...rtier, lieu d'affaires. S'ad.

IMMEUBLES A LOUER

PLACE COMMERCIALE A LOUER

BEAU magasin tabac faisant bonnes affaires, long bail, vendra, échangera pour propriété, cause vente, 2 magasins. Informations Forest Frères ou Bel. 0774. 160-4

BLVD. MONK 164, coin Jacques Hertel, beau petit magasin neuf, plancher bois franc, cave cimentée, bonne place d'affaire, sacrifiera $20. WAL 1317w. 163-3

MONT-ROYAL Est, 2188, joli magasin 21 x 50, avec grande cour couverte, logement 6 appts.; jouera séparément, bon marché, bail avantageux. 4405 Des Erables. Amherst 2837. 163-1

SALLE à diner meublée, enseigne électrique, etc., bonne localité, loyer raisonnable. S'ad. 340 Mt-Royal Est, Bélair 0415. 162-2

ST-HUBERT, magasin neuf, pour tout commerce, aussi logement de 6 appts., modernes. Prop. Cal 2316F. 162-3

IMMEUBLES A VENDRE

A VENDRE OU A ECHANGER

AHUNTSIC. Terrains payés, prix actuel $250, sacrifiera pour $30 chacun ou échangera pour loyer ou petit appartement dans le nord de la ville. Ecrire Boite 125 la "Patrie". 162-2

LETOURNEUX, 20 logements, bois et briques, revenu $4,200, 210 pieds front par 120, 2 étages, acceptera taverne ou bons terrains. CLA 4238w 161-1

PLUSIEURS terrains A vendre ou A échanger, aucune offre raisonnable refusée. S'ad. 3558 Bordeaux. Tél. Amherst 2695. 159-10

ST-JEROME, rue St-George, route Nationale, grand magasin, logement privé, acceptera propriété en échange. S'ad Alexandre Villeneuve, 137 Bélanger. CAL 3948, Montréal. 163-1

Trois beaux terrains situés près des chars, à vendre ou à échanger pour propriété. S'ad. 1879a Lafontaine E. CLA 6559J. 157-0

FERMES ET TERRES

60 ARPENTS cultivés, aussi bois, maison de pierre, 5 bâtiments, 6 vaches, 1 taure, cochons, poules, instruments aratoires, voitures d'été et d'hiver. A. Lecavalier, Ste-Angèle du Monnoir, Co. Rouville. 163-1

A STE-VERONIQUE, 100 acres, 20 en culture, balance en bois mou et franc, près de l'école, eau du ruisseau, maison, écurie, grange, $700.00 comptant, ou $800.00, $300.00 comptant, balance facile. F. Gauthier, 1564 Lartigue. Tél. Est 5526-J. 163-1

IMMEUBLES DEMANDES

ACHETERAI, 2 étages, donnerai $100.00 comptant, 1 terrain bien situé dans Youville, constituts abattus, balance payable comme loyer. Est 7345-W. 163-1

MAISONS A VENDRE

A CONSTRUCTEURS et autres, un coin, revenu $1,440, $11,500, aussi terrain A vendre prêt A construire, échangera pour travail peinture, etc. bargain. Pas d'agent, 2031 Gauthier 159-5

AVE BELMORE, 319, cottage semi-isolé, en brique solide, sept pièces, tout le confort moderne, chambre de bain en tuile, baignoire à même, planchers en chêne, avec garage chauffé, en brique Prix attrayant. Walnut 6624. 159-6

A VENDRE: maison en brique, deux étages, cave cimentée, système de chauffage, 3 logis, bien loués, très modernes, bonnes conditions, 2623 rue Jollette. Pas d'agent. 169-1

A VENDRE, 10 logis rue Panet, No. 1865, revenu $1,440.; hypothèque de $7,000, vendra $11,900. S'ad. 38 Robin. 162-1

BARGAIN. — Maison à 2 logis, revenue $440, comptant $1,000, balance comme loyer. S'ad. 5147, 7e avenue, Rosemont. 163-2

BORDEAUX près Blvd Rosemont, 3 logements revenu $648, vendrait bon marché. S'ad. 5994 Bordeaux. CAL 2458w. 163-1

CHAMBORD près Laurier, 2 étages, bois et brique, 4 logements et garage, revenu $864. Bargain $6,000. S'ad. 2648 N.-Dame Est. CLA 4238w 163-1

COTTAGE de 7 appts., eau, électricité, fournaise, air chaud, écurie, poulailler, terrain 85 x 100, peu de comptant, balance comme un loyer. E. Masson, 42e Ave et Larin, Montréal ouest. 162-2

COTTAGE 13 appartements, garage et 3 logements. S'adresser 97 Rachel Est. 163-2

DELORIMIER, 4660, près Mt-Royal, 3 étages, bas 3 apparts, 4 logements de 3 et 5 apparts, revenu $1,360.00, prix de vente $12,700. Amh. 6431. 159-10

DENORMANVILLE près Baubien, 3 étages 3 logements, plancher bois dur, cave en ciment, système de chauffage, garage, construction neuve $13,000, tout loué. Tél. EST 6473J. 162-2

DES ECORES, 6571, maison de 6 appartements, 2 terrains près Beaubien. 165-1

DES ERABLES, 3 étages 7 grands appts., chacun, en parfait ordre, entre Mt-Royal et Marie-Anne. Vendra bon marché, cause départ, conditions faciles. Prop. 4405 Des Erables. Amherst 2837. 163-1

FULLUM, 6607, Parc Mélson, 2 étages, 6 appartements, chambre de bain, grande cave, $6,500. S'adresser Tél. Amherst 4322. 163-1

HOGAN, 50 pieds de front, 3 étages, bois et briques, Revenu $1,140. Acceptera échange bons terrains ou autre valeur. S'ad CLA 4238w. 163-1

HUTCHISON, entre St-Viateur et Fairmount, 3 logis. Revenu $1,800. S'adresser 339 Stuart. Tél. Atlantic 3270. 163-1

2 MAGNIFIQUES propriétés neuves, 3 étages, 6 appartements, planchers bois franc, très bien finies, belles fixtures électriques, peu comptant. 2622 à 2632 Bourbonnière, Tél. Amh. 2342. 160-10

MAISON A vendre, rue Panet, No. 1865. Revenu $1440., hypothèque $7,000. Bon marché, adresser 38 Robin. 163-1

MAISON moderne, plancher bois franc chambre de bain en tuile, évier combiné, cuves dans cave, 7 pieds, 5 logements, 6858 Christophe-Colomb Cal. 3503W. 161-5

MAISON meublée A vendre. Tél. Belair 6945M 159-5

MAISON A trois étages façade en pierre rue Christophe-Colomb, près Beaubien, bons revenus, bon marché. S'adresser Calumet 0629W 155-10

MAISON A vendre, 3 logements, façade en pierre, très bonne conditions, vendra A sacrifice, 1758 St-Christophe, Est 6126. 163-2

MAISON A vendre dans St-Henri, 49 Desmoyers, 5 logements, en bon ordre, bons locataires, rapporte 60.00 par mois, $8,500. Téléphone Amherst 6989. 163-1

MARQUETTE, 22 x 115 un joli coin près Mont-Royal, 2 étages, magasin 2 logements, grande cour, écurie, garage. Vendra avantageusement, cause départ. Prop. 4405 Des Erables Amherst 2837. 163-1

MONTREAL-NORD, $500 comptant, le solde comme loyer, cottage moderne, fondation en ciment 25 x 25, 2 étages, 5 pièces bien chauffées, eau chaude, cave, électricité, grand poulailler, jardin. M. Raymond, 10480 avenue Lorrain, Montée St-Michel, Montréal-Nord, limites de la ville, 1 billet de tramway. Tél. Calumet 4799J. 163-3

MONT-ROYAL entre Garnier et Delanaudière, meilleur centre commercial. Pas d'agent. 4668 Boyer. 163-1

MONT-ROYAL EST, 2 étages, magasin, logement, grande cour cimentée couverte, avantageux, conditions faciles. Prop. 4405 Des Erables. Amherst 2837. 163-1

PROPRIETE A vendre, 2 étages, 2 logements située rue St-Hubert, Villeray. Bélair 6553-J. 163-1

415 ST-ANTOINE. — Maison pierre et brique solide, 4 étages, système de chauffage, revenu $1,680, vendra bon marché, 1641 Amherst. EST 2999. 163-4

VERDUN, 3 étages, 3 logis, 5-6 apts bargain $6,500, comptant facile, ac...

IMMEUBLES A VENDRE

MAISONS DE CAMPAGNE

PROPRIETE de campagne à vendre, grande maison, grande boutique et dépendance, en bonne ordre, moderne, bonne occasion pour tout commerce. S'ad. CAL 0151. 163-3

TERRAINS A VENDRE

BARGAIN. — Terrains rue Leclair, Vauville, près de la rue Ontario, aussi terrain terrasse Bernard, Longue-Pointe, près Notre-Dame. S'ad. 1275 Plessis, Est 8563w. 163-1

3 BEAUX terrains, situés avenue Péloquin à vendre pour règlement de succession. Offre raisonnable sera considéré. Téléphone Westmount 8770. 163-1

CINQ terrains, clairs, à Rosemont à échanger pour automobile. S'ad. 5578, 31ème Ave Rosemont. 162-4

DEUX terrains clairs à vendre. S'ad. R. Lamouche, 6613 St-Dominique. 162-2

LAVAL DES RAPIDES, propriété et terrain A vendre 72 x 100, bon marché. S'ad. 4821 St-Dominique. 163-1

LOT A vendre à Val Morin 100 x 150, prix $150. S'ad. 5276 St-Denis. Bélair 9522F. 160-9

MAGNIFIQUES lots A vendre 40 x 90, rues Musset, Ponsard, N.-D. de Grâce, près boulv. Décary, prêts A bâtir, chance pour prompt acheteur, cause départ de la ville. Propriétaire 196 Berri. Tél. Est 5428W. 159-3

RUE BENONI, près boulevard Crémazie, bargain, besoin d'argent. Amherst 2639. 163-1

TERRAIN à vendre rue Chapleau, entre Marie-Anne et Rachel, 25 x 86. Prêt A bâtir. S'adresser 4233 Parthenais. Tél. Amherst 6330. 161-8

TERRAIN à vendre, avenue Addington, 25 x 95, entre Sherbrooke et le C.P.R., 75c le pied. S'adresser Ebbett, 5168, rue Cartier. 163-1

TERRAIN, rue Christophe-Colomb, près d'Isabeau, en face de l'orphelinat St-Arsène, bon marché, 6858 rue Christophe-Colomb. Calumet 3503W. H. Vermette. 161-5

TERRE A vendre ou A louer, 100 arpents de bonne terre, située A Boucherville, 3ème rang, Mme Monette. 163-8

TETREAULTVILLE, A qui la chance? Deux terrains rue St-Donat, formant 50 x 98, pour $325. comptant. 300 pds du Blvd Sherbrooke. 6632 rue Chambord. 163-5

Province de Québec,
District de Montréal.
COUR SUPERIEURE.

AVIS PUBLIC

Re Succession de FEU HENRY WARD, en son vivant des cité et district de Montréal et là faisant affaire comme agent d'immeuble sous le nom de "Henry Ward & Co." Alexander Ward et Dame Emma Ward Doyle, en leur qualité d'héritiers légaux du dit feu Henry Ward, et Bennett Bros., des dits cité et district de Montréal, marchands, Créanciers,

Requérants.

AVIS public est par les présentes donné qu'en vertu d'un jugement de L'Honorable Gonalve Désaulniers, l'un des juges de la Cour Supérieure pour le district de Montréal, en date du 3 septembre, 1926, une assemblée de toutes les personnes intéressées dans la dite succession, aura lieu à la Cour de Pratique, Chambre 31 au Palais de Justice en la cité de Montréal, le jeudi, le seizième jour de septembre 1926, à 10.30 heures de l'avant-midi, pour donner leur avis sur la vente des propriétés immobilières suivantes faisant partie de la dite succession, savoir

1o. Un lot de terre situé et ayant front sur la rue Mackay en la cité de Montréal, connu et désigné comme subdivision Trois du Lot numéro quinze cent soixante sept (1567-3) des plan et livre de Renvoi Officiels du Quartier St. Antoine en la dite Cité, comprenant vingt pieds et neuf pouces de grandeur par quatre-vingt pieds de profondeur mesure Anglaise, et plus ou moins avec bâtisses y érigées.

2o. Un lot de terre vacant situé en la cité de Verdun dans la Province de Québec, connu et désigné comme lot subdivision numéro cinquante six du Plan de subdivision dûment fait et produit du lot originaire numéro Trois Mille Deux Cent Soixante Huit (3268-56) des plan et livre de Renvoi Officiels de la municipalité de la Paroisse de Montréal.

MONTREAL, le 3 septembre, 1926.

CURRAN & CURRAN
Procureurs des Réquérants

Avis sous la Loi de Faillite

No. 237

Dans l'affaire de l'actif de —

J. LEON BROUSSEAU

Merceries, No. 10 Bernard Ouest, Montréal.
Cédant autorisé.

AVIS est par les présentes donné que J. LEON BROUSSEAU, des cité et district de Montréal, a, le deuxième jour de Septembre 1926 fait une cession autorisée de tous ses biens pour le bénéfice de ses créanciers, et que l'Honorable Jules Allard, séquestre officiel, m'a nommé gardien des biens du débiteur jusqu'à ce que les créanciers, à leur première assemblée aient élu un syndic pour administrer les biens du débiteur.

AVIS est aussi donné que la première assemblée des créanciers de l'actif susdit sera tenue à Montréal, le dixième jour de septembre 1926 à quatre heures de l'après-midi, au bureau du séquestre officiel, chambre 31, Palais de Justice.

Pour vous donner droit de voter à ladite assemblée, il faut que la preuve de votre créance soit produite entre mes mains avant l'assemblée.

Les procurations qui doivent servir à l'assemblée doivent être déposées entre mes mains avant ladite assemblée.

Soyez aussi notifié que si vous avez une réclamation quelconque vous donnant droit de figurer à titre de créancier, la preuve de la réclamation doit être produite entre mes mains ou entre les mains du syndic qui sera nommé, dans les trente jours à compter du présent avis, parce que dès et après l'expiration de la période fixée par l'alinéa 8 de l'article 37 de ladite loi, le produit de l'actif du débiteur sera distribué entre les ayant droits, n'ayant égard qu'aux réclamations dont avis aura été reçu alors.

Daté à Montréal, ce 3ème jour de Septembre 1926.

J. ALBERT LEJOUR,
Gardien
No. 30 rue St-Jacques, Montréal.

VENTE de DOUANE

Des soumissions sont demandées par le Département de la Douane et de l'Accise pour l'achat des marchandises suivantes

800 verges de soie, plus ou moins

Les soumissions, adressées au soussigné, seront reçues jusqu'à cinq heures p.m., mercredi, le 15 septembre courant.

Les marchandises peuvent être examinées au bureau du Service préventif, troisième étage, Edifice de la Douane, 51 rue McGill

G.-B. FOWLER,
Officier en charge.
161-3

Province de Québec,
District de Montréal.
No. 226

COUR SUPERIEURE
(EN LIQUIDATION)

IN RE —
THE NORTHERN LAND COMPANY LIMITED
En liquidation,
— & —
FRANCIS G. BUSH
Liquidateur.

AVIS est par les présentes donné que M. Francis G. Bush, Comptable de Montréal a été nommé liquidateur de la Cie en liquidation par jugement rendu le 2ème jour de Septembre, 1926.

Les créanciers de la Compagnie en liquidation et toutes personnes ayant des réclamations contre elle, devront produire leurs réclamations attestées sous serment entre les mains du liquidateur à son bureau à Montréal au No. 145 St-Jacques, le ou avant le 15ème jour d'octobre 1926.

L.-T.-A TRUDEAU,
Député Protonotaire, C.S.M.
Montréal, 2 septembre, 1926. 162-1

QUARTIER ST-JACQUES

Rue St-Christophe, Nos 484 et 486, maison en bois et brique, lot No 849-50, Dame Horace Thibaudeau à Yvonne ..., épouse de Jean Arth. Morrison à Chs. Arth. Bennett $3500 —120680.

RIVIERE DES PRAIRIES

Lot no. pt.179; terrain 50 x profondeur à la rivière; Julie Pepin à Joseph Beauparlant $1500.—120121.

Du 23 au 28 août 1926:

QUARTIER BOURGET

Rue Rachel Est, Nos 1038 à 1042, maison en brique, lot No 153-342, terrain 25 x 90, Siméon Richard à Eugène Mathieu, $11,000.—120326.

QUARTIER CREMAZIE

Rue Clarke, No 350 Demontigny O. maison en brique, lot No 202 et 303, terrain 30.6 x 141, supr. 5571; 1 de 28 x 50.3, supr. 1407. D. S. Perrin et cie. Ltée, à Canada Biscuit Co. $1.—120925.

QUARTIER LAFONTAINE

Rues St-André, Nos 3774 et 3776, et St-Christophe, Nos 3727 et 3729, maison en brique, lot No pt. N.O. 1207-27, pt. S.E. 1207-28, terrain 24 x 94. Succ. Dame Alph. Ouellet à Marie L. Aquila Philie, épouse de Jos. Georges Derais, $12,000.—120645.

QUARTIER ST-EUSEBE

Rue Sherbrooke, Est, lot No 175-10, terrain 30 x 128.80 d'un coté et 122.-52 de l'autre, vacant. Jos. Ethier et si à Napoléon D'Aragon, alias Dragon, $2,817.—120539.

Rue Iberville, lot No 175-14, terrain 43.86 en front, 55 en arrière, x 98, supr. 4344, vacant. oJs. Ethier et Bobi Langevin à J. A. Marceau Ltée., $2,422.—120667.

Rue Chapleau, lot No 175-27, terrain 30 x 97 5-10, vacant. Jos. Ethier et J. E. Langevin à Georges Henri Marceau, $1,463.25.—120668.

Rue Frontenac, Nos 447 à 453, maison en bois etb rique, lot No Droits. 166-251, 252, terrain 21 x 80; 1 de 20.3 x 80, supr. 1620. Harry Darabaner à Pierre aMinguy, Henri aMinguy ,et Elizabeth Mainguy, $11,800.—120783.

Rue Rouen, Nos 2506 à 2506, maison en bois etb rique, lot No 166-271, 273, 166-272-1, 2, terrain 22 x 80; 1 de 19.9 en front, 22.9 en arrière x 80; 1 de 22 x 80. Chs. E. Decary à Exchange and Finance Corporation, $24,000.—120911.

Rue Sherbrooke, Est, lot No 1301-41, terrain 26 x 107 d'un coté, 117.5 de l'autre, vacant. Succ. Thos Wm. Peel à Emmanuel Arthur Doucet, $1,225.—120920.

QUARTIER ST-LOUIS

Ave. Coloniale, Nos 224 à 226a, maison en bois et brique, lot No pt. S.E. 971-13, pt. N.O., 971-12, terrain 23 x 75. Pinkas Haller à Israël Craft. 5,300.—120656.

Ave. Hôtel de Ville, Nos 63 à 638, maison en pierre et brique, lot No pt. 892, terrain 25 x 180. Dame Vve. Morris Abrams, à Sam Cohen, $15,000.—120657.

QUARTIER STE-ANNE

Rue Bridge, Nos 169 à 173, maison en bois et brique, lot No 570, terrain 42.6 x 106.6, supr. 4526. S. Gérard Gallagher à Wm. J. Ryan, $,500.—120570.

QUARTIER ST-GEORGES

Rue St-Jacques, lot No pt. N.E., 185, terrain 27 en front, 26.9 en arrière x 125 d'un coté, 125.6 de l'autre, supr. 3400, vacant The Holmes Co. Ltd à Morris Trading Co Ltd., $90,000.—120535.

Rue Stanley, No 120, maison en pierre et brique, lot No 1471-13, terrain 22.6 x 100.6. Succ. Norman Spenceley Croker à Alice Rosa Park, veuve de Thomas George Sale, $25,-000.—120606.

Rue Ste-Catherine Ouest, Nos 366 et 368, maison en pierre et brique, lot No 1345-1, terrain 26.1 en front, 26.3 en arrière x 91.1 d'un coté, 91.2 de l'autre, supr. 2384. The Stephens Estate Realties Ltd. à Morris Ginsberg, $132,911.34.—120703.

Rue Université, No 607, maison en pierre etb rique, lot No pt. S.E., supr. 1870. Dame Vve. Samuel R. Parsons à F. Tremblay et Cie, $15,-000—120847.

QUARTIER AHUNTSIC

Rue Lajeunesse, No 10871, maison en bois et brique, lot No 236-22, terrain 50 x 134 d'un coté et 122.19 de l'autre. Henri Dagenais à Joseph Hémond, $10,000.—120641.

Rue Olivier, lot No 83-5, terrain 49 x 150, vacant. Paul Boudrias et al à Ovila Meunier dit Lagueé, $450.—120660.

Rue Lamothe, lot No 243-58-59, à 61, terrain 75 x 80, vacant. North Montreal Centre Ltd., à Onésime Legault, $450.—120683.

Rues Verville et Racine, lot No 275-443 à 445, 34-920 à 922, terrain 75 x 75; 1 de 75 x 83, chacun vacant. North Montreal Land Co. Ltd. à Camille Prévost, $984.—120756.

Boul. Crémazie, lot No 344-68, terrain 24 x 90.9 d'un coté et 97.4 de l'autre, vacant. Wm. Thos. Henry à Godefroy Boulanger, $700.—120781.

Rue Bruchési, lot No 134-920, à 922, terrain 75 x 87. The Houhe Reality Co. Ltd. à Honoré St-Hilaire, $375.—120859.

Rue Vanier, lot No 53-1-41, terrain supr. 3952, vacant. John Simpson à Ed. Ste-Croix, $375.—120906.

Rue Dion, lot No 40-53, 54, pt. 40-52, terrain 25 x 111, supr. 2776; 1 de 15 x 111, chacun, vacant. Gaspard Descerres à J.-Ed. Rose, $975.—120940.

QUARTIER DELORIMIER

Terrasse Guindon, Nos 2157 à 2365, maison en pierre et brique, lot No 9-215-2, 9-216, terrain 29.6 x 52, de la, 30.3 d'un coté, 30.7 de l'autre, x 68, supr. 3635. Joseph E. Tessier à Dominico Dicarlo, et uxor, $14,800.—1207-9.

Rue Berlioux, Nos 4395 à 4399, maison en bois et brique, lot No 152-93, terrain 25 x 100. Dame J. Albert Dufour à Wilfrid E. Filion, $8,900.—120850.

QUARTIER HOCHELAGA

Rue Jolette, lot No pt. 23-103, terrain 0.5 en front, 0.1 en arrière, x 67.10, supr. 12

FILIATION ENTRE LE DESSIN ET LES DETAILS

Ce qu'il y a à faire dans votre jardin durant septembre

Service exclusif à la "Patrie".—Tous droits réservés.

(Par Walter Stuart Pavey, architecte.)

Quelle ravissante image l'on a dans l'esprit quand on pense à son "Foyer". Simplement au point de vue de la construction, à vrai dire. La toiture élevée et apiquée et la petite fenêtre, d'un aspect coquet, placée sur le versant du toit d'une façon si attrayante; les pots de cheminée; la porte d'entrée pourvue d'un dais avec quincaillerie de fer et cette porte antique pourvue de larges panneaux.

Il y a ici une occasion particulièrement bonne d'illustrer la filiation entre le dessin et les détails. Cette maison est du genre de "Cottage" anglais et si vous placez un doigt ou morceau de papier sur les pots de cheminée, vous serez surpris du résultat. Au point de vue architectural, on pourrait mieux le décrire comme une erreur d'omission.

Les autres détails intéressants sont les volets, boîtes de fenêtre, et à droite de l'entrée, une petite fenêtre à meneaux; le tout, avec la porte d'entrée, peinturé bleu oeuf de grive, créant un heureux contraste avec la nuance jaune des murs en stuc.

La construction a été faite avec soin pour résister aux intempéries. Les murs, de 2 pouces x 6 pcs. d'entretoise, recouverts à l'extérieur avec du lattage métallique et ensuite plâtrés avec une couche de ciment. Deux couches de stuc magnésite recouvrant le tout, qui est d'une couleur jaune, tel que mentionné plus haut. A l'intérieur du lattage métallique, entre les entretoises, il y a une couche de plâtrage de fond en ciment. Cette dernière est suivie d'une couche d'asphalte imperméable. Un produit de planche à construction est ensuite appliqué à l'intérieur des entretoises, après quoi le plâtrage est effectué. Entre ces deux murs, l'espace divisant les entretoises est rempli de liège granulé et le même "matériau" est employé entre les chevrons du toit. Il en résulte du confort pour l'année entière: chaleur en hiver et fraîcheur en été.

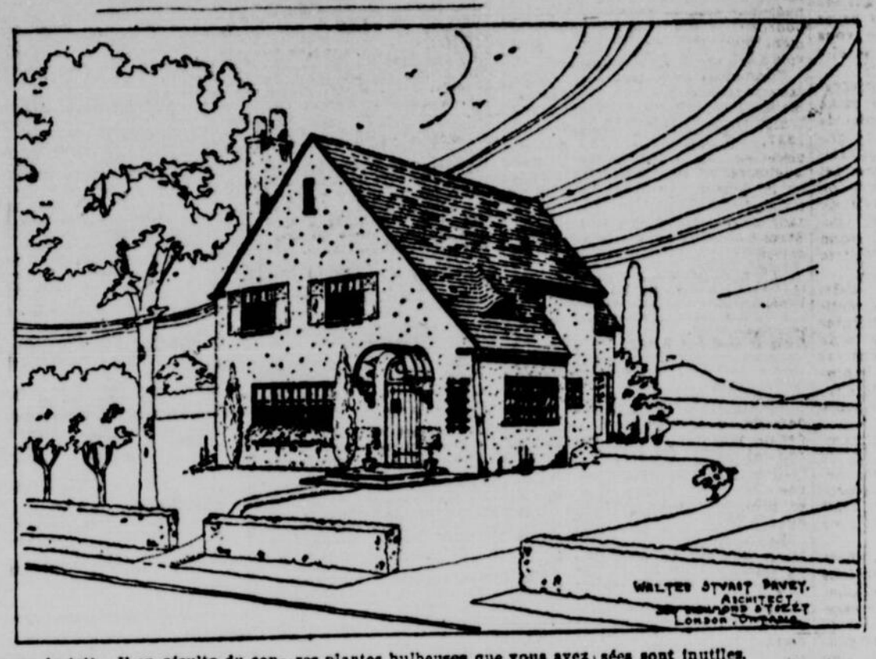

Tous lecteurs désirant de plus amples renseignements sur les plans et spécifications de la dite maison devront communiquer directement avec l'architecte. Adressez comme suit: M. Walter Stuart Pavey, 380 rue Richmond, London, Ont. Droits d'auteur 1926. MacLean Building Reports Limited.

CE QU'IL A A FAIRE EN SEPTEMBRE DANS VOTRE JARDIN

1.—Il est maintenant important que vous mettiez en pot les premières plantes bulbeuses que vous avez l'intention de faire fleurir dans votre Vivoir, en hiver et aux premiers jours de printemps. La Hyacinthe Romaine sera du premier choix.

2.—Vos Gloxines devront bientôt se reposer. Réduisez graduellement leur approvisoinnement d'eau et, lorsque toutes les feuilles seront tombées, déposez les bulbes dans de la tourbe bien tamisée pour l'hiver.

3.—C'est maintenant le temps de planter l'Iris et d'en diviser les racines. Plantez-les à fleur de tête de façon à ce que les racines épaisses soient à peine recouvertes. Un plantage profond est nuisible.

4.—Les pivoines ne fleurissent pas bien, règle générale, si elles sont plantées trop profondément. Plantez-les à une profondeur d'environ deux pouces. Faites-le maintenant. Quelquefois, les pivoines à fortes racines coniques ne fleurissent pas. Soulevez les plantes, coupez les racines coniques afin qu'elles produisent un ensemble de racines plus fibreuses, et replantez-les.

5.—Vers la fin de septembre, il est bon de planter les plantes bulbeuses, telles que les Narcisses, Tulipes, Hyacinthes, Safran (Crocus) Boules de Neige et Gloire de la Neige, afin qu'elles soient bien enracinées dans le sol dès que celui-ci gèlera. Ainsi enracinées, elles fleuriront généralement très bien.

6.—Les Fraises peuvent être mises en terre de bonne heure dans ce mois. Bien enracinées, les plantes courantes seules devraient être utilisées. Les anciennes plantes divisées sont inutiles.

7.—Les arbres ombrageux devenus trop épais, ou dont les branches encombrent la vue, peuvent être élagués, ou les branches coupées. Il ne faudra pas toutefois émonder trop vigoureusement les arbres avant qu'ils ne soient à l'état dormant.

8.—Des pousses de plus de deux ans peuvent maintenant être enlevées des roses grimpantes, ainsi que les pousses mortes. Les jeunes ceps plus forts peuvent être dressés pour remplacer les anciens. Retardez, toutefois, l'élevage jusqu'au printemps. C'est-à-dire, n'enlevez aucune jeune pousse avant le printemps.

9.—Le retranchement de toute croissance excessive sur les pieds de Tomates, favorisera l'introduction les fruits qui, comme conséquence, de la chaleur et lumière solaires sur mûriront plus profondément. Occupez-vous de ce détail afin que le rendement soit plus grand que le gel ne tue les plantes.

10.—La bordure d'Oeillets peut maintenant être posée où les boutures de ces plantes faites, de toutes façons. L'extension végétative est le seul moyen d'assurer la fidélité de l'espèce. Les plantes ne produiront pas fidèlement à l'aide de graines.

11.—De bonne heure en septembre est le meilleur temps pour préparer la pelouse, ou du moins pour semer le gazon. Sous l'influence des nuits et de leur rosée bienfaisante, l'herbe croîtra d'une façon merveilleuse.

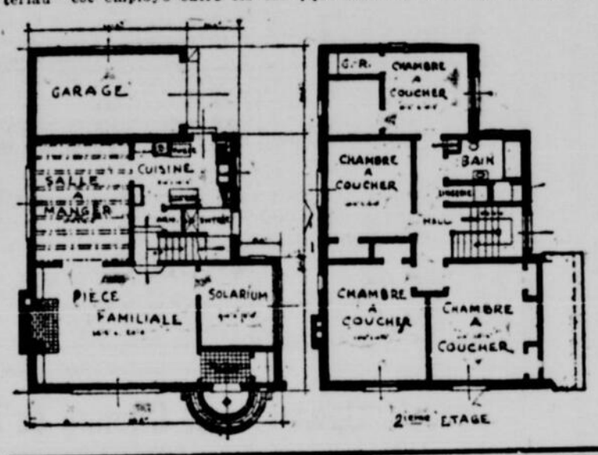

Un Eloge pour Québec

Ce que dit un éminent médecin des Etats-Unis.

La province de Québec doit-elle s'émouvoir du cri d'alarme lancé parfois par des voix américaines ou canadiennes, au sujet de sa moyenne de mortalité? Si l'on en croit les statistiques de la Metropolitan Life, la vieille province française du Canada surveille soigneusement sa santé, et emploie des méthodes destinées à réduire à sa plus simple expression, dans un avenir prochain, sa moyenne de décès de toutes causes. Elle maintient en même temps son chiffre élevé de natalité.

On lit rarement des commentaires favorables à la province de Québec concernant ses moyens préventifs contre certaines maladies contagieuses. Toutefois, le Docteur S. Woodsward, médecin hygiéniste, de Worchester, Mass., se plaît à reconnaître que "la province de Québec a obtenu depuis quelques années dans sa campagne contre la picote, un succès qui n'a pas d'égal au Canada ou aux Etats-Unis".

Cette déclaration sera d'autant plus sensible aux citoyens de Québec, que règle générale on est plutôt habitué à voir citer la province d'Ontario comme exemple à suivre en ce qui concerne l'hygiène. Il faut toutefois rendre cette justice à Ontario qu'elle a combattu avec succès la dipthérie.

Durant les années 1926, 1925 et 1924, on a enrégistré une diminution légère dans le nombre de cas de picote au Canada et aux Etats-Unis. En 1923, le nombre de cas de picote dans Ontario a été de 339 (dans Québec, 166); en 1922, en Ontario, 977 (dans Québec, 55); en 1921 dans Ontario, 3772 (dans Québec, 377).

D'une façon générale, la province de Québec occupe une position avantageuse quant à son chiffre de mortalité, si on le compare à celui de certains grands Etats de la république américaine. Ainsi, la moyenne de la mortalité dans Québec est moins élevée que dans les Etats de New-York, New-Jersey, la Pensylvanie, la Floride, la Virginie, le Maryland, le Massachusetts, la Colombie, l'Ohio, la Caroline du Sud et plusieurs autres.

Il sera également intéressant de lire les remarques suivantes du Docteur Woodsward: "On se souvient que dans le passé, les Etats les plus rapprochés de la frontière du Canada donnaient comme excuse de la présence de la picote que cette maladie avait été apportée par quelqu'un qui venait de la province de Québec "où la picote existait en permanence". Et pourtant, c'est cette même province de Québec qui provoque aujourd'hui l'admiration d'un grand nombre d'états américains où la campagne contre la picote n'a pas donné le remarquable résultat que l'on signale dans la province française du Canada."

PERMIS DE CONSTRUIRE A OUTREMONT

Rue Atlantique, un cottage; estimé $7,600. Propriétaire Alex Bourassa.

Le bonbon sous sa meilleure forme.
Fait de Sucre pur et d'Essence pure
LIFE SAVERS
THE CANDY MINT WITH THE HOLE
FEED THE LIFE SAVERS

10 MAISONS A VENDRE

Dans la partie la plus élevée de

NOTRE-DAME DE GRACE

dans l'Avenue Duquette recemment ouverte

TOUTES LES AMELIORATIONS CIVIQUES SONT TERMINEES, TELLES QUE:

Gaz, Eau, Electricité, Égouts, Trottoirs en Ciment, etc.

Ces Maisons Genre Semi-détaché et Logent

DEUX FAMILLES SONT CONSTRUITES EN BRIQUE SOLIDE, ENTIEREMENT FINI CHENE, CHAMBRE DE BAIN TUILEE AVEC DOUCHE, FOYER EN BRIQUE SOLIDE, TRES GRANDES VERANDAS EN AVANT ET EN ARRIERE, GARAGE CHAUFFE, ETC.

EN OUTRE
DANS LA MEME SUBDIVISION
ANCIENNEMENT CONNUE COMME ETANT LA FERME DE MM. DE ST-SULPICE.

LOTS de 30 x 98 pieds

15% COMPTANT BALANCE: TERMES FACILES

C. GAGNE & FILS
223 PRUD'HOMME
WAlnut 4842-0113

15% COMPTANT BALANCE: TERMES FACILES

TRANQUILLITE DANS LE DOMAINE DE L'IMMEUBLE

Certains quartiers cependant annoncent une belle activité.

Les affaires en immeubles ont encore été bien tranquilles, c'est enfin la fin des vacances et il est probable que la semaine prochaine il y aura un plus grand nombre de ventes. Les quartiers les plus actifs ont été ceux de St-Eustache, St-Georges, Maisonneuve, Montcalm et Villeray ainsi que la Cité de Verdun où dans ce dernier endroit le chiffre d'affaire a atteint $93,079.

Les lots à bâtir ont rapporté les prix suivants:

Quartiers	Rues	Prix payés le pied.
St-Eusèbe:	Sherbrooke. .	$ .75
"	Iberville. . . .	.50
"	Chapleau. . .	.50
Ste-Marie:	Provinciale. .	.24
St-Georges:	St-Jacques. .	26.47
Ahuntsic:	Blvd Crémazie.	.30
"	Vanier	.09
"	Dion	.21
Maisonneuve:	St-Jules. .	.22
Mercier:	Blvd Bernard. .	.36
"	Sherbrooke Est	.24
"	Bellerive . . .	.13
"	Duquesne. . .	.15
Montcalm:	DeLorimier. .	.24
"	Bordeaux. . .	.23
"	Chabot	.11
"	Blvd Rosemont	.23
Mont-Royal:	Lacombe . .	.52
N.-D. de Grâces:	King-Ed.	.16
Rosemont:	Iberville . . .	.16
"	24ième Ave . .	.29
"	46ième Ave. . .	.25
Villeray:	Berri	.35
"	Henri-Julien. .	.40
Verdun:	2ième Ave . . .	.53
"	Verdun. . . .	.45

Voici les totaux des prix de ventes par quartiers:

Quartier	Total
Bourget	$ 11,000
Lafontaine	12,000
St-Eusèbe	53,727
St-Jacques	5,000
St-Louis	20,300
Ste-Marie	500
Ste-Anne	2,500
St-Georges	172,911
Ahuntsic	14,259
DeLorimier	23,700
Hochelaga	122,250
Laurier	7,499
Maisonneuve	35,131
Mercier	16,820
Montcalm	21,153
Mont-Royal.	38,621
Notre-Dame de Grâces	37,972
Rosemont	18,875
Ste-Cunégonde	14,500
St-Denis	41,700
St-Edouard	8,809
St-Henri	13,000
St-Jean	99,800
St-Michel	26,500
St-Paul	16,498
Villeray	33,250
Westmount	8,375
Outremont	55,200
Verdun	93,079
Montréal-Ouest	2,200
Montréal-Nord	2,350
Ville St-Léonard . . .	250
Ville Mont-Royal . . .	812
Paroisse St-Laurent .	1,200
Lasalle	1,850
Lachine	3,600
Rivière des Prairies .	13,425
	$1,076,207

PERMIS DE CONSTRUIRE A VERDUN

Rue Verdun, une maison formant 6 logements, 30 x 42, à 2 étages; coût $7,000. Propriétaire D. Hébert, No 2339 rue Verdun.

Rue Egan, une maison formant un logement, 22 x 24, à 2 étages; coût $4,000. Propriétaire Alex. Noël, No 214 rue Howard.

LES VERS causent des ravages chez les enfants. Ces parasites attaquent la paroi délicate des intestins et si on les laisse continuer inopinément leurs ravages ils perceront à la fin la paroi des intestins parce que ces vers sont de l'espèce à crochet qui s'attachent et se nourrissent des surfaces intérieures. Les Poudres Vermifuges de Miller non seulement extermineront ces vers ou de toute autre espèce mais serviront à réparer le dommage qu'ils ont causé. 29

Thetford Mines

—MM. Arthur Lagueux, de Québec, et Stanislas Dostie, de Ste-Marie, en ville ces jours derniers.

—M. et Mme Sylvia Trottier, de Québec, en visite chez M. Isaie Trottier.

—Ces jours derniers avait lieu à l'hôtel de ville un assemblée pour nommer des officiers afin d'organiser notre fête du travail à Thetford. Les officiers suivants ont été nommés: Présidents honoraires, MM. les curés de St-Alphonse et St-Maurice, ainsi que les gérants des mines; Son Honneur le maire et MM. les échevins; vice-président, M. Louis Nadeau; secrétaire, M. Alfred Frenette; trésorier, M. l'avocat Landry.

LES TRANSACTIONS DE LA SEMAINE SE TERMINANT JEUDI

Le total des ventes atteint, $854,055.00. — Une forte diminution.

Ernest Pitt & Compagnie, membres de l'Association des Courtiers en Immeubles, rapportent pour la semaine courante un total de ventes se chiffrant à $854,055 comparé à $1,162,888 la semaint dernière.

Il y eut peu d'activité dans les grosses transactions, la majorité des ventes étant plutôt au-dessous de $15,000, quoique une propriété située aux Nos 366-368 rue Ste-Catherine ouest ait changé de propriétaire pour $132,911.34.

L'activité concernant les propriétés résidentielles a été faible quoiqu'il y eut beaucoup d'échanges dans les alentours de la ville, particulièrement des lots vacants.

La demande de maisons à louer était remarquable car les personnes en villégiature sont à se chercher des logements pour la saison d'hiver.

Tout porte à croire que le programme pour la construction d'automne sera bien rempli surtout pour les maisons à appartements, les plain-pieds et les duplex.

Les ventes importantes comprennent:

1760-1776 rue Ste-Catherine ouest, 581,591 rue Darling, 15-19 ruelle Arthur, 96-106 rue Papineau, $62,000.00.

2030-2048 rue St-Dominique, $23,000.00.

Exigez le LAIT DE MAGNESIE "PHILLIPS"

A moins de demander le "Phillips" vous vous exposez à ne pas obtenir le Lait de Magnésie prescrit par les médecins depuis 30 ans, comme antiacide et laxatif correcteur.

Chaque bouteille contient toutes les directions dans toutes pharmacies.

UN MONSIEUR OFFRE GRATUITEMENT

de faire connaître à tous ceux qui sont atteints d'une maladie de la peau, d'artres, eczéma, boutons, démangeaisons, bronchite chronique, maladies de la poitrine, de l'estomac et de la vessie, du rhumatisme, un moyen infaillible de se guérir promptement ainsi qu'il l'a été radicalement lui-même après avoir souffert et essayé en vain tous les remèdes préconisés. Cette offre dont on appréciera le but humanitaire est la conséquence d'un voeu. Ecrivez par lettre ou carte postale, à M. Vincent, & Place Victor Hugo, à Grenoble, France, qui répondra, gratis, et franco par courrier, et enverra les indications demandées.

VISITEZ
Plage Laval
DIMANCHE
Voyez annonce page 31

La Patrie
Le journal du Peuple
— Publié par —
LA COMPAGNIE DE PUBLICATION DE LA "PATRIE" Limitée.
Président: Hon. D.-O. L'Espérance.
Vice-Président: J.-H. Fortier.
Secrétaire-trésorier: J.-N.-A. Perrault.
MONTREAL
Téléphone: Lancaster 3121. Les dimanches et jours de fêtes, le soir: Lancaster 5650, pour l'administration les annonces et la circulation: Lancaster 5860.
— Siège social —
Immeuble la "Patrie", 120 Est, rue Sainte-Catherine.
SUCCURSALES:
New-York:—E. Katz, Spécial Advg. Agcy, 55 Ouest, 40e rue.
Chicago: E. Katz, Spécl. Advg. Agcy. Harris Trust Building.
Toronto:—F.-W. Thompson, 100 King Street W.
Londres: F. Smyth, 29 Ludgate Hill.
Ottawa.—J.-A. Fortier, 541 Besserer.
Québec.—Louis-Philippe Desjardins, 91 rue Amable.
Prix d'abonnements:
Edition quotidienne: Canada: 1 an, $6.00; 6 mois, $3.00; Etats-Unis: 1 an, $4.20; 6 mois, $2.10.
Service de la "Presse Associée", correspondance avec tous les grands centres de la province de Québec et du Canada.

Comptoir Bellerose

$6700.00 LAJEUNESSE, 3 LOGEMENTS, ECHANGERAIT POUR MAISON DANS MAISONNEUVE OU HOCHELAGA AVEC COMPTANT EN PLUS.

$13500.00. BERRI, MAISON NEUVE, PORTE VITREE, "INCRUSTA" VITRE DANS LE PLOMB, DEPENSE FROIDE, FRONTAGE 30 PIEDS, FINI ACAJOU, RAPPORTE $1602.00. COMPTANT $5000.00 PRENDRAIT BON TERRAIN.

$5700.00. BERRI, 2 LOGEMENTS, MAISON NEUVE, GARAGE, PHARMACIE, DEPENSE FROIDE, EGOUT DE LA GLACIERE, VERITABLE BIJOU DE MAISON, COMPTANT $1000.00, BALANCE FACILE.

$17500.00. NAPOLEON, AYANT VUE SUR LE PARC LAFONTAINE. 6 LOGEMENTS MODERNES DE 4 PIECES. FRONTAGE 30 PIEDS, MAISON AVEC PILIERS EN CIMENT D'UN DIAMETRE DE 24 POUCES, ELIMINANT DE CE FAIT L'AFFAISSEMENT DE LA GLAISE, GARANTIE NE PAS BRONCHER. COMPTANT $4000.00. PRENDRAIT BON TERRAIN, MAISON NEUVE, PLANCHER BOIS FRANC.

$6500.00. IBERVILLE, 3 LOGEMENTS, RAPPORTE $786.00. COMPTANT $1500.00. BALANCE FACILE. MAISON EN BON ORDRE.

Si vous Voulez Vendre votre Propriété A UN PRIX VENDABLE

Nous avons un Acheteur en Mains pour l'Acheteur

Comptoir BELLEROSE

1559, rue ST-DENIS

Téléphone: EST 4468-9025

Nez et Gorge Débarrassés du Catarrhe!

Des centaines de nez et de gorges par tout le Canada et les Etats-Unis ont été soulagés du catarrhe avec tous ses désagréments. Ces nez et ces gorges étaient très malades — surtout quelques-uns. Ils avaient trécassé leurs possesseurs pendant longtemps. Les uns avaient été obstrués — des croûtes s'étaient formées — du mucus s'était ramassé et avait formé des masses qu'il fallait constamment enlever en se mouchant.

Un peu de ce mucus purulent descendait dans les gorges appartenant aux nez ci-haut nommés et les rendait au vif et malades, avec une sensation constante et ennuyeuse de chatouillement.

Il n'y a pas à s'étonner que les yeux qui vont à ces nez et ces gorges devinssent aqueux et faibles — l'haleine devenant fétide et l'odorat disparaissant graduellement.

Mais quel changement arrive-t-il à ces malmes nez et gorges grâce à la méthode de traitement du Spécialiste Sproule pour le Catarrhe, 271, Cornhill Building, Boston. Ils deviennent encore une fois les organes utiles, doux et clairs du corps pour lesquels le Créateur les avait créés. Tout le mucus désagréable disparaît, parce qu'il n' a plus d'inflammation et de germes de catarrhe pour le causer. Les yeux, le nez, la gorge deviennent libres et clairs. Cette stupide sensation de lourdeur s'en va et les heureux soulagés rencontrent leurs amis heureux de n'avoir plus besoin de s'inquiéter au sujet de cette terrible maladie que le Catarrhe était pour causer.

CONSEIL GRATUIT SUR VOTRE NEZ ET VOTRE GORGE

N'aimeriez-vous pas à savoir comment votre nez et votre gorge peuvent être débarrassés de tout leur catarrhe? Alors répondez à des questions, ajoutant oui ou non, selon le cas. Signez votre nom et votre adresse au long et envoyez-les par la poste au bureau du spécialiste Sproule.

Ce Coupon donne droit aux lecteurs de ce journal à recevoir un conseil gratuit sur le catarrhe.

Votre gorge est-elle au vif?
Etes-vous enrhumé souvent?
Avez-vous mauvaise haleine?
Vos yeux coulent-ils?
Prenez-vous facilement le rhume?
Votre nez se bouche-t-il?
Crachez-vous souvent?
Des croûtes se forment-elles dans votre nez?
Etes-vous pire quand le temps est humide?
Vous mouchez-vous souvent?
Perdez-vous le sens olfactif?
Avez-vous la bouche amère le matin?
Avez-vous des lourdeurs dans la tête?
Vous sentez-vous le besoin de vous débarrasser la gorge et vous levant?
Eprouvez-nous un chatouillement dans la gorge?
Avez-vous des écoulements désagréables du nez?
Du mucus tombe-t-il de votre nez dans la gorge?

NOM AU COMPLET.....

ADRESSE.....

La spécialiste Sproule s'est occupé de débarrasser les nez et les gorges de cette inflammation des membranes muqueuses appelée Catarrhe, après avoir étudié pendant 40 ans et avoir été gradué à l'Université de Dublin, Irlande. Tout homme qui travaille pendant plus de 40 ans dans une profession sait ce dont il parle, et il dit avec toute la sincérité qu'il possède—"Si votre nez ou votre gorge sont devenus une victime du catarrhe, prenez conseil et soulagez-vous rapidement. Vous pourriez regretté d'avoir retardé".

Quand vos réponses aux questions ci-haut décrites arriveront, il vous sera envoyé des conseils GRATUITS pour justement ce que vous devez faire pour débarrasser VOTRE nez ou votre gorge du Catarrhe. Il n'y a pas de raison pour que VOTRE nez ou votre gorge n'appartiennent pas à une personne heureuse, guérie du Catarrhe aussi bien que des centaines d'autres.

N'attendez pas, écrivez maintenant pour avoir un conseil. Ayez pitié de ce nez et de cette gorge infectée par le Catarrhe et voyez qu'ils ne peuvent devenir les parties confortables et en santé de votre corps qu'ils devraient être. Ecrivez en français ou en anglais. Répondez aux questions maintenant et envoyez-le par la poste à Sproule spécialiste du catarrhe, 271 Cornhill Building, Boston, Mass.

SAINTE-CLOTHILDE

—MM. Rodrigue et Marcel Dugré de S.-Léonard, passent quelques jours chez leur grand'père, M. Le Dugré.

—Mademoiselle Anita Poitras, de Danville, M. Raymond Boucher, E.E.C., d'Arthabaska, M. J.-B. Mathieu, de S.-Germain de Grantham, M. Sarto Nadeau, E.E.C., R. Feeney, de Princeville, chez M. Alf. Laforest, la semaine dernière.

—Madame Joseph St-Geramin et ses fillettes, Marie-Paule et Madeleine, de Nicolet, ont passé quelques jours chez M. Joseph Champagne.

—M. Adolphe Beauchemin, de Ste-Monique; M. Georges Pelletier, de Ste-Perpétue sont de passage chez M. le notaire M. P. Jutras.

—M. Napoléon Rousseau, Mlle Elisabeth et M. Lucien-Arthur Rousseau étaient en voyage au Cap de la Madeleine dimanche dernier.

—Mlles Poitras, de Victoriaville, Mlle Anita Poitras, de Danville, M. Jos. Poitras, de Bromptonville, M. J. Laroche et M. Tancrède Poitras, de Québec, passent la semaine chez M. L. P. de Courval.

Comment la Nature reconstitue les chairs

Le procédé de la nature dans la reconstitution d'un organisme faible et épuisé, dans la production de chairs nouvelles pour les personnes qui sont maigres et en dessous du poids normal consiste à prendre dans la nourriture absorbée certains éléments appropriés qui, par le procédé merveilleux connu sous le nom de métabolisme, sont convertis en tissus et en chairs véritables. Une certaine portion de cette nourriture devient aussi de l'énergie et de la vigueur corporelles.

Quand vous prenez Father John's Medicine pour vous faire des chairs nouvelles, vous suivez exactement le même procédé. Ce remède alimentaire à l'ancienne mode contient de l'huile de foie de morue et d'autres éléments dont la nture se sert dans la reconstitution des chairs et de la force, et ces éléments sont préparés de telle sorte qu'ils peuvent être assimilés facilement même par l'organisme des personnes faibles et épuisées. Vous savez que vous agissez en toute sécurité en donnant Father John's Medicine à n'importe quel membre de la famille parce qu'il est garanti exempt d'alcool et de drogues dangereuses sous quelque forme que ce soit.

FATHER JOHN'S MEDICINE — DONNE DE LA FORCE POUR REFAIRE SA SANTE — CONTIENT RIEN QUE DES STRICTEMENT PURS

QUEL DRAPEAU LE PEUPLE CANADIEN CHOISIRA-T-IL?

Sera-ce l'Union Jack ou le drapeau étoilé demande M. Frank J.-D. Barnjum à Annapolis Royal hier.

LA PROSPERITE OU LE CHAOS

ANNAPOLIS ROYAL, 4. — (Spécial à la "Patrie"). — M. Frank J. D. Barnjum, ancien député à la législature de la Nouvelle-Ecosse a prononcé ici hier un discours en faveur de la politique du parti conservateur.

Voici le texte de ce discours:

"Je tiens, en commençant mes remarques, à dire que je ne cherche pas d'emploi. Je ne suis ni conservateur ni libéral, je n'ai d'autre désir au monde que de voir le Canada prospérer et occuper le rang qu'il mérite sur la mappe du monde, et je ne demande que le privilège de demeurer simple citoyen canadien sans être forcé d'avoir honte de mon titre.

"Le 14 septembre sera considéré comme un des jours les plus marquants dans l'histoire du Canada, car le résultat des élections, ce jour-là, décidera du drapeau qui devra flotter sur la colline du Parlement.

"Ceci n'est pas un vain rêve. Chacun des actes du Gouvernement King, depuis son avènement, est un témoin muet de cette situation alarmante. L'encouragement donné au projet de Canalisation du S.-Laurent, par lequel le Canada abandonnerait la Rive Sud du Saint-Laurent aux Etats-Unis, la visite de M. King et de ses représentants aux Etats-Unis afin de se consulter avec les intéressés américains, l'abaissement du tarif, de telle sorte que les manufacturiers américains puissent inonder les marchés canadiens, des produits de leurs fabriques et afin que les produits des fermiers américains conduisent le fermier canadien à la banqueroute, l'admission au Canada, chaque année, de vingt-cinq millions de revues américaines, entrant en franchise et pour lesquelles le peuple canadien paie quatre millions de dollars — plus de la moitié de ces revues, contenant des annonces payées de marchandise américaine, produits des fermes américaines, institutions américaines et croisières américaines, de sorte que les canadiens paient, non-seulement quatre millions de dollars, chaque année, pour annoncer les produits américains, mais en même temps ils font tout leur possible pour acculer les revues et les institutions canadiennes à la banqueroute — tous ces faits prouvent amplement la déloyauté de M. King. En tout ceci en face du fait que les Etats-Unis imposent un tarif prohibitif sur notre blé, notre bétail et autres produits.

"Pendant que tout ceci est perpétré au détriment du Canada, M. King non seulement permet l'exportation gratuite, aux Etats-Unis, de toutes nos matières premières canadiennes, mais il encourage même cette exportation par des tarifs de fret inégaux et le relâchement dans la surveillance des douanes, afin que les industries américaines puissent prospérer, tandis que les canadiens sont forcés de suivre, à l'étranger, leurs propres matières premières afin de gagner leur pain quotidien et par le fait même ajouter à la prospérité renversante des Etats-Unis, prospérité créée par une politique qui est le contraire de la doctrine prêchée et pratiquée par M. King et ses partisans du "Glas de la Protection", prospérité acquise, en grande partie, au détriment du Canada.

"La Commission du Bois de Pulpe, aujourd'hui si fameuse, créée dans l'intérêt des Etats-Unis, les suggestions aux témoins et la manipulation des témoignages rendus devant la Commission de même que le fait que les membres de la Commission firent le voyage à Washington et consultèrent les fonctionnaires du Gouvernement américain, corroborent mes avancés. Si l'histoire complète de cette Commission était écrite, elle révèlerait une situation qui n'aurait rien à envier au scandale des douanes. Cette Commission du gouvernement King qui a coûté, au peuple canadien, cent mille dollars, n'a abouti à rien.

"Pourquoi M. King a-t-il permis l'exportation illimitée du bois de pulpe aux Etats-Unis, causant une perte annuelle de plus de soixante millions de dollars au Canada, alors que quatre-vingt-quinze pour cent de nos habitants, quatre-vingt-quinze pour cent de nos journaux et pratiquement tous les hommes sérieux de notre pays se sont prononcés contre cette politique inique.

"Les apologistes de M. King disent que s'il s'est installé en toute sûreté aux Etats-Unis, retirant un gros salaire de la "Rockfeller Foundation" durant la Grande Guerre, c'est parce qu'il avait à prendre soin de sa mère. Si tous nos braves enfants qui ont une mère, étaient restés à la maison, c'eût été une armée pitoyable à voir, que la nôtre.

"Jusqu'au Rév. J. S. Woodsworth, progressiste, ex-M. P., qui était favorable au gouvergement King et qui, à part de rares exceptions, vota avec lui, et qui par conséquent est en position de savoir de quoi il parle, qui déclara publiquement, il n'y a pas bien longtemps, que la législation avait été soumise, pour approbation, aux intérêts financiers New Yorkais.

"Nous avons une preuve additionnelle de la domination de M. King par les Américains, dans l'Ordre-en-Conseil secret, qu'il passa sur l'ordre des intéressés américains, exemptant, pour une période de dix ans, tous les contrats d'exportation du bois de pulpe, de toutes stipulations contenues dans un embargo qui pourrait devenir en vigueur par la suite. Heureusement que cet ordre secret était "ultra vires", le parlement n'ayant pas autorisé cette mesure et à tout événement un gouvernement subséquent serait non-seulement justifiable de rappeler un ordre aussi néfaste mais il serait forcé de le faire par la force de l'opinion publique.

"Si ces faits ne sont pas suffisants pour convaincre les plus sceptiques, on n'a quà songer au fait que la Police montée et autres officiers compétents ont été rappelés de la frontière afin qu'encore plus de millions puissent être gagnés au détriment du Canada par l'importation au pays, de marchandises américaines sans qu'elles eussent à payer de droits d'entrée.

"Les quatre-vingt-dix millions de dollars que nous envoyons chaque année, aux Etats-Unis, pour du charbon, tandis que notre plus grosse compagnie de mines de charbon s'en va à la faillite, sont une autre preuve que notre pays serait forcé de baisser pavillon si on permet à M. King de gouverner durant un autre terme de cinq ans.

"Un des amis américains de M. William Lyon MacKenzie King a laissé sortir le chat du sac, de la manière frappante que voici:

"Si, aux prochaines élections, les conservateurs obtiennent une majorité au parlement, alors le Dominion sera représenté, à Londres, par un premier ministre conservateur, et cela signifiera que le Canada s'acheminera vers des relations plus étroites avec le Royaume-Uni. Si, d'un autre côté, les libéraux gagnent, alors le gouvernement britannique ferait aussi bien d'abandonner l'idée d'un Empire Britannique solide". (Du Magazine of Wall Street", NEW-YORK).

"Les amis de M. William Lyon MacKenzie King, aux Etats-Unis, le supplient de gagner cette élection à n'importe quel prix.

"Les apologistes du défunt gouvernement King font grand état du budget Robb; de fait c'est leur seul faible rayon d'espoir. Maintenant voyons ce qu'est le budget Robb? M. Robb n'est ni un sorcier ni un surhomme. (Il n'y a qu'un seul surhomme dans la vie publique du monde, aujourd'hui, c'est Mussolini). M. Robb a simplement mis du côté du crédit du grand livre, le résultat d'un acte de la Providence sous forme de deux des plus abondantes récoltes de grain dans l'histoire du Canada. N'eussent été ces deux grosses récoltes, le Canada, à cause de ce gouvernement corrompu, aurait à faire face, aujourd'hui, à de graves difficultés financières, et la p rospérité dont M. King essaie de tirer parti n'est en réalité qu'un acte de Dieu. Le pire que l'on puisse reprocher à M. Robb est son entourage. Il y a un vieux proverbe qui dit: "Dis-moi qui tu fréquentes, je te dirai qui tu es". M. Robb se serait bien plus élevé dans l'estime du peuple s'il avait résigné son siège, en signe de protestation, lorsqu'il s'aperçut jusqu'à quelle profondeur ses associés étaient prêts à descendre pour conserver les rênes du pouvoir. C'est là que M. Robb a fait faux bond au peuple et, dans une large mesure, a perdu le respect et la haute estime que ses citoyens lui témoignaient.

"Les libéraux réclament le crédit d'avoir réduit la taxe sur le revenu, mais celle-ci devrait être abolie, depuis longtemps. N'eût été le Gouffre des douanes — dont Mlle Agnès MacPhail a dit que M. King connaissait toute la profondeur — il n'y aurait plus aujourd'hui de taxe sur le revenu. D'où l'absurdité et l'audace de M. King de se donner le crédit d'avoir réduit une taxe qui sans le fait de son gouvernement n'existerait pas.

"Sous ce rapport, qu'il me suffise de citer une seule phase du scandale des douanes, sous forme d'une lettre écrite par le notoire Bisaillon à l'hon. M. Bureau, ministre des douanes, sous M. King et l'ami personnel de ce dernier, et qui, lorsqu'il fut forcé de démissionner, a reçu sa récompense de M. King, sous forme d'un fauteuil du Sénat.

"Le dénommé Bisaillon, dénoncé dans le rapport Duncan, dans les termes cinglants que l'on sait, écrivait à l'hon. Jacques Bureau, ce qui suit:

"Je crois que, dans l'intérêt du parti, il serait préférable de discontinuer de surveiller la frontière".

"Et peu après la frontière était abandonnée, de façon à permettre aux contrebandiers de travailler dans les intérêts du gouvernement King et des manufacturiers américains.

"On n'a réduit le coût des automobiles qu'en forçant le peuple canadien à payer plus de taxes. Les canadiens n'ont pas gagné un seul dollar, au moyen de ce jeu de passe-passe.

"Les libéraux prétendent que M. Meighen a enlevé le pouvoir à M. King. Dans ce cas, les canadiens devraient remercier Dieu d'avoir eu un Meighen, car le pays courait à la révolution. La seule question restait à savoir combien de temps le peuple canadien souffrirait cette trahison du gouvernement King sans recourir à la force.

"Lorsqu'une délégation de plus de quatre mille personnes prit d'assaut l'édifice du Parlement, dans le but de protester contre la réduction des droits de douane (on n'avait jamais vu semblable démonstration à Ottawa.) On touchait déjà à la révolution et ce ne fut que l'adroite réduction du droit sur la matière première — concession permettant aux industries de continuer à opérer — qui calma temporairement les esprits.

"Le parti libéral prétend que réduire le tarif c'est réduire le coût de la vie et celui de la production, mais à quoi sert de vivre à bon marché s'il n'y a pas d'ouvrage ni d'argent pour se procurer le nécessaire, et à quoi sert la production à bon marché s'il n'y a pas de marché? Ce marché, seul le développement des industries ne peuvent se développer que si elles sont protégées. Nulle part au monde, le coût de la vie est plus bas qu'en Chine. Est-ce là l'état de choses que voudrait établir au Canada le parti libéral? Le coût élevé de la vie veut dire gages élevés et prospérité.

"Tout ce dont a besoin le Canada, avec ses inestimables richesses naturelles, et son peuple vigoureux, c'est un gouvernement honnête et loyal, capable de faire du Canada l'un des pays les plus prospères et où il fait meilleur vivre. Hommes et femmes du Canada, permettrez-vous à quelques politiciens égoïstes et déloyaux de briser pour toujours l'avenir de ce grand pays? Votre réponse vous la donnerez le 14 septembre et elle sera irrévocablement: "NON".

"Le public votera "Conservateur", à cette élection, non parce qu'on est conservateur, au point de vue des partis (en temps de crise, comme aujourd'hui, la population canadienne se désintéresse des partis politiques) mais parce qu'on a foi en l'honnêteté des chefs du parti conservateur et en leur politique, qui est celle de Sir John A. McDonald et de Sir Wilfrid Laurier.

"Même F. N. McCrea, ex-député de Sherbrooke, un des partisans de M. King dans le dernier parlement, écrivait, il y a à peine une semaine, une lettre dans laquelle il disait "qu'il était impossible à tout vrai canadien de supporter M. King dans la présente élection."

"Des hommes et des programmes politiques plutôt que de la rhétorique seront les factions décisifs dans cette élection. Le peuple canadien est patient, mais quand il est poussé à bout, il ne faillit jamais à son devoir.

"Il est évident, pour moi, après avoir conversé avec des canadiens de toutes les classes que ce semblant d'apathie ou de désintéressement, qui se manifeste dans cette élection, es dû au fait que le peuple a déjà décidé d'en finir une fois pour toutes avec cette farce ridicule jouée à Ottawa par la combinaison King-Forke. Les pertes encourues et l'humiliation ressentie ont dépassé les bornes de la patience des électeurs canadiens et ceux-ci attendent tranquillement et résolument le jour où ils pourront donner leur vote et enlever ce stigmate de la vie politique au Canada.

"Dans la présente élection, ce n'est pas seulement une question de voter "Conservateur" ou "Libéral", mais plutôt une question de voter pour le Canada ou les Etats-Unis, et je demande particulièrement, à tous les cloyens de cette province qui m'a donné le jour, la bonne vieille province de Québec, que préféreres-vous, la protection nécessaire à vos industries, à vos fermes, à vos traditions, à votre religion, à vos écoles, tout ce qui vous est cher, par la politique d'un gouvernement conservateur, la politique de Sir Wilfrid Laurier, ou voterez-vous pour King et la continuation de l'exode des vôtres et préférerez-vous faire du Canada un associé des Etats-Unis?

"M. King a perdu sa plus grande espérance de gagner cette élection lorsque la dissolution des chambres lui fut refusée et en perdant le contrôle de la machine électorale. C'est la cause de ses appels frénétiques et de sa fureur lorsqu'il se vit répudié. Ce que son parti espérait faire, au moyen de la manipulation de votes et des listes électorales, peut facilement s'imaginer en face de la débauche de la dernière élection.

"Où est l'homme ou la femme qui, à moins d'être partisan aveugle pour qui le parti signifie plus que le pays, voudrait changer le gouvernement conservateur actuel de la Nouvelle-Ecosse, même avec ses défauts, pour le gouvernement libéral qu'il a remplacé?

Je ne dis pas ceci, en tant que conservateur, car je ne porte l'insigne d'aucun parti politique, mais je ne parle que comme simple citoyen canadien. Je veux dire à ces quelques citoyens de la Nouvelle-Ecosse qui croient que leur situation serait améliorée par des relations commerciales plus étroites avec les Etats-Unis, qu'il y a aujourd'hui plus de fermes vacantes dans le Maine, le New Hampshire et le Vermont qu'il n'y en a en Nouvelle-Ecosse.

"C'est dans les centres manufacturiers, qui fournissent l'emploi et un marché pour les produits locaux, que se trouve la grande prospérité des Etats-Unis, et l'industrie manufacturière ne peut exister sans une protection adéquate.

"Il y a à peine quelques semaines, M. King ignorait quels étaient les droits des provinces maritimes et il s'était indigné tout simplement de ce que le peuple des provinces maritimes demandât justice purement et simplement, mais aujourd'hui, il vient chapeau bas, nous dire combien il aime les provinces maritimes.

Comment, mais il nous aime plus que tout autre partie du canada et si nous voulons seulement l'élire, il est prêt à nous donner tout ce que nous pourrions désirer et demander. Personnellement, je craindrais, si je rencontrais M. King sur la rue, qu'il ne se jette à mon cou et ne m'embrasse sur les deux joues.

"Il y a à peine quelques semaines, son ex-ministre des chemins de fer disait aux électeurs de son comté, dans l'Ouest que la seule ambition des habitants des provinces maritimes était de naître, voyager gratuitement sur l'Intercolonial, se marier et mourir, et maintenant il vient nous dire combien il nous aime.

"C'est vraiment étrange que pendant tout le temps que M. King a été au pouvoir il n'ait jamais eu l'idée de nous gratifier d'une seule de ces fécondes bénédictions qu'il nous promet, aujourd'hui si nous l'élisons. M. King a plus d'une fois été appelé le "Premier Ministre Promotteur" et certes aucune épitaphe ne conviendrait mieux sur la tombe de ce "Feu Follet".

"M. King croit-il qu'un peuple qui a donné le jour à des hommes et femmes parmi les plus brillants du Canada, puisse être berné par un tel babillage?

"La réponse aux remarques insultantes du Ministre des Chemins de Fer de M. King, en ce qui concerne les citoyens des Provinces Maritimes, sera donnée le 14 septembre sous forme d'une représentation Conservatrice solide des Provinces Maritimes, représentation ayant à sa tête notre populaire Ministre des Chemins de Fer, l'honorable William A. Black.

"Jamais dans l'histoire du Canada, le pays n'a retiré si peu de profit de la prospérité sans bornes qui a existée aux Etats-Unis, que l'administration de M. MacKenzie King. Il doit y avoir une raison.

"Tous les américains bien pensants, et plusieurs sont mes amis les plus intimes, sont étonnés de l'apathie des canadiens pour les iniquités de nos politiciens canadiens.

"Il me fait peine d'être obligé de dire que dans toutes ces remarques, je n'ai fait qu'effleurer l'état de choses résultant de la trahison de M. King, à l'égard du peuple canadien.

"Si M. King a réussi à faire tant de choses au détriment du Canada, sans mandat du peuple, simplement par la manipulation intelligente et malhonnête du parti progressiste, je laisse à l'imagination du peuple canadien le soin de penser ce que l'on pourrait attendre de ce gouvernement discrédité, s'il venait au pouvoir avec une majorité absolue.

"Canadiens, en garde... il faut faire face à la situation. L'inexorable loi d'hérédité suit son cours. L'histoire se répète. Le sceptre de 1837, William-Lyon MacKenzie, plane sur la colline du Parlement. Quel sera le drapeau? L'Union Jack ou le Drapeau Etoilé? Le Canada est au tournant de la route. Le Canada deviendra-t-il tributaire des Etats-Unis ou demeurera-t-il une nation?

"Sera-ce Meighen avec la Probité, le Patriotisme, la Protection et la Prospérité, ou King et le Chaos?"

Feu Mme Messier à Longueuil

LONGUEUIL, 3. (Du correspondant de la "Patrie"). — Ces jours derniers avaient lieu à l'église paroissiale de Longueuil, les funérailles de Mme Hubert Messier, née Herminie Garand et épouse en première noces de Philias Borduas.

La levée du corps fut faite par M. G. Payette, curé de la paroisse. Le service fut chanté par M. Hercule Guay, curé de St-Josaphat, assisté de M. J. B. P. Michaud, curé de St-Hubert et de M. N. Lamarre, comme diacre et sous-diacre.

Le deuil était conduit par son mari, M. Hubert Messier, son gendre, Georges Martin, ses petits-fils, Guillaume, Jacques et Paul Borduas, Roméo Martin et Georges Hacala, son frère Wilfrid Garand, ses beaux-frères Elz. Beauregard, Donat Bernard et Louis Rousseau, ses neveux Jos. Wilfrid, Stanislas Garand, Louis Francoeur, Henri Guidi, ses cousins, MM. Alex. Millette, Joseph, Aimé et Arthur Messier, Anatole Grisé.

Dans le cortège on remarquait MM. Alex. Thurber, M.P.P., E. Brais, maire, J. Gariépy, Jos. Lebeault, I. Moquin, A. Cousineau, chef de police, H. Lamoureux, L. Lespérance, H. Larocque, A. Côté, R. Garand, B. Francoeur, C. Garand, C. et R. Ste-Marie, A. Dufresne, J. Britton, M. et Mme Adolphe Trudeau, M. Camille Blanchet, M. et Mme H. Martin, M. et Mme Emile Martin, Mmes E. Beauregard, D. Bernard, Mmes P. Pongeau, L. Francoeur, Jos. Garand, S. Garand, R. Garand, Alf. Buteau, Alex. Millette, O. Perras, H. Guidi, P. Blanchet, R. Caron, E. David, F. Hacala, R. Gauthier, Miles A. E. Rochon, L. Potvin, M. Cinq Mars, S. Cinq Mars, Lasnier, Ant. Martin, M. Lavigueur, Jeanne Agathe et Blandine Garand et une foule d'autres.

Feu Mme HUBERT MESSIER

Elle laisse aussi pour déplorer sa perte, outre ceux déjà mentionnés, une fille Mme Georges Martin (Hermina Borduas), une bru, Mme Vve Jos. Borduas, et ses petites filles Aurore, Berthe et Germaine Borduas et Juliette et Georgette Martin, et deux soeurs, Mlle Zéphirine Garand et Mme C. Bessette (Cécile) de Grafton Dakota Nord.

Jean BELLAND
Soliste des Concerts Classiques de Paris.
ENSEIGNEMENT DU VIOLONCELLE
Et leçons d'accompagnement.
Du Studio, 236 rue de la Montagne.
Téléphone UP. 4848.

Importance de la 1ère Année du Bébé

Quelle sera la santé future du bébé? —Elle est basée, en grande partie, sur le traitement qu'il reçoit durant cette période critique. Choisissez donc soigneusement son alimentation dont les résultats vous dédommageront magnifiquement.

Pour la mère qui ne peut nourrir son bébé, il existe heureusement un aliment bienfaisant digne de sa confiance. C'est un lait de vache, modifié au moyen de l'Orge "breveté" de Robinson — un aliment qui fournit tout ce dont le bébé a besoin.

Sous l'effet de l'Orge "breveté" de Robinson, les caillots contenus dans le lait de vache se dissolvent, et ceux-ci deviennent si légers et floconneux que bébé les digère avec facilité.

Pourquoi des millions de mères ont-elles une confiance si profonde et si fidèle dans l'Orge "breveté" de Robinson? C'est qu'elles ont vu leurs petits, à l'aide de cet aliment, traverser en toute sûreté le premier été, avec un regain de vigueur et de poids.

ROBINSON'S "patent" BARLEY
Depuis 1823

Un exemplaire de notre petit livre sur le bébé devrait être au foyer de toutes les mères—celles dans l'attente surtout—c'est un guide précieux pour le soin et l'alimentation du bébé, et qui vous sera très utile avant et après sa naissance. Nous vous enverrons un exemplaire gratis. Ecrivez à:

COLMAN-KEEN (CANADA) LIMITED, Dept. 12
1000, rue Amherst, Montréal.

MAISONS D'EDUCATION

Séminaire de Joliette
JOLIETTE, QUE.
Sous la direction des Clercs de S. Viateur
Cour classique et commercial français et anglais.
RENTREE, MERCREDI, 8 SEPT.
31 juil. 4-7-11-19-21-28 août 2-3 4-pt

SOEURS DES SAINTS NOMS DE JESUS ET DE MARIE
Ouverture d'un COURS COMMERCIAL le 15 septembre, et d'un Cours d'Enseignement ménager, le 1er octobre, à leur Pensionnat du Saint-Nom de Marie, Rocheleau, 1857, rue Notre-Dame Est. Téléphone: CLairval 0593. 163-4-11

Mont-Saint-Louis
144 RUE SHERBROOKE EST.
MONTREAL
Français, Anglais, Latin
Philosophie, Sciences, Dessin
Mathématiques, élémentaires et spéciales. Commerce.
La rentrée des pensionnaires aura lieu le 7 septembre; la rentrée des externes, le lendemain, à 8 heures 30.
A-5-7-12-14-19-21-26-28-Sept. 2-4

MADAME R. Mac MILLAN
L'ART DU CHANT
Méthode européenne.
63c Ste-Catherine ouest. UP 5679
163-4-11

PROF. RENE SAVOIE
I.C.I.E.B.A.B.S.A

Cours Jours et Soirs
Demoiselle d'expérience donnera leçons strictement individuelles, français, anglais, sténographie, clavigraphie, travail de bureau, tenue des livres, mathématiques, correspondance, conversation anglaise, pratique continuelle.
Attention particulière aux élèves arriérés ou commençants. Piano. Progrès rapide. Préparation aux diplômes, position, prix modéré. Cours séparés pour les deux sexes. Classes spéciales pour les élèves français désirant apprendre l'anglais. Rentrée 8 septembre.
4378 St-André près Marie-Anne. 157-A-28-8-4

BREVETS
Droit, Médecine, Pharmacie, Art Dentaire, Optique, Génie civil.
Cours Classique et Commercial.
ENTREE, LE 7 SEPTEMBRE.
Prospectus sur demande.
696 Ouest, rue Sherbrooke.
Tél. UP. 4985. Près rue Guy.
5469. 143 Mar. J.-S.-Ju

Mesdemoiselles Lalumière
COURS PRIVES INSTITUT PIE X
4395, RUE SAINT-DENIS TEL. BEL. 9643F
Les classes commenceront le mardi 7 septembre.
Cours primaire complet et cours commercial.
Cours accessoires: Piano, diction et Classe enfantine: garçons et filles.

COLLEGE DE LONGUEUIL
Sous la direction des Frères des Ecoles Chrétiennes
Cours commercial complet, français et anglais, préparation aux Ecoles spéciales: Ecoles des Hautes Etudes, Ecole Technique, etc. Installation récente et des plus modernes. Demandez notre prospectus.
Communications: Bateau, tramway, chemin de fer du Delaware & Hudson.
RENTREE DES PENSIONNAIRES, MARDI, LE 7 SEPTEMBRE.
A-19-21-23-26-28-S.-3-4.

Conservatoire Racicot
L'Institution musicale des plus modernes.
Piano, Chant, Violon, Violoncelle, Instruments à vent (bois et cuivres), Théorie, Solfège, Harmonie et Diction française. Classes spéciales de piano, pour enfants de 6 à 9 ans, à prix modéré.
S'adresser à la directrice.
Mlle RACICOT
3923, rue ST-DENIS. Tél.: Est 0734W
Le prospectus est envoyé sur demande.
151-A-21-28. S. 4-11

Devenez Opérateur de Chemin de Fer
Bons salaires en commencant et VOTRE AVENIR ASSURE
Cela ne vaut-il pas le sacrifice de quelques mois d'études?
Nos professeurs sont des ex-opérateurs ayant l'expérience de l'enseignement et tous nos cours sont STRICTEMENT INDIVIDUELS
Nous vous enseignerons GRATUITEMENT L'ANGLAIS et la CLAVIGRAPHIE.
Nous avons aussi un cours commercial complet, comprenant Arithmétique et Comptabilité, Anglais et francais, Sténographie et Clavigraphie.
Demandez IMMEDIATEMENT notre Prospectus gratuit.
Pension pour jeunes gens ou demoiselles près de l'Ecole sous la direction de religieux.
Ecole Canadienne de Télégraphie Elie,
No. 1, Carré St-Louis (coin St-Dednis)
Montréal, Qué.

Ecole Polytechnique
Fondée en 1873
Travaux Publics — Industrie
TOUTES LES BRANCHES DU GENIE
Examen d'admission en 1ère année le 25 septembre, à 9 heures du matin. Rentrée le 28 septembre, à 9 heures du matin.
Laboratoires de recherches et d'essais.
1430, RUE SAINT-DENIS, 163-4-8 MONTREAL.

ECOLE TECHNIQUE
70 RUE SHERBROOKE, OUEST, MONTREAL
Fondée par le Gouvernement Provincial et subventionnée par le gouvernement provincial et par le Cité de Montréal.

Cours du Jour
commençant le 7 septembre à 8.30 heures A.M., préparant aux carrières industrielles. Enseignement théorique et manuel.
Trois années d'études. Cours technique donnant une formation générale dans les spécialités suivantes: Electricité, mécanique d'ajustage, menuiserie, charpente et construction, modelage, ébénisterie, fonderie, forge et IMPRIMERIE.

Cours Professionnels
comprenant plus spécialement les travaux manuels sur l'une des matières ci-haut mentionnées.
L'Ecole a des ateliers et des laboratoires des mieux outillés
Diplômes accordés par le Gouvernement Provincial.
Bourses d'étude aux élèves méritants.

Cours du Soir
commençant le 5 octobre.
On peut s'inscrire à l'Ecole à partir du 21 septembre, tous les jours de 7.30 heures à 9 heures p.m., excepté le lundi et le samedi.

Prospectus de l'Ecole adressé sur demande.

LES FAILLITES ONT ETE PEU NOMBREUSES ET FAIBLES - BOURSE ACTIVE ET FORTE

LE CIMENT

Production et consommation augmentent.

Le ministère de la Colonisation, des Mines et des Pêcheries, service des mines, vient de publier le rapport des opérations minières de 1925 dans la province de Québec.

Traitant de l'industrie du ciment, ce rapport dit :

"La fabrication du ciment Portland est l'une des industries importantes de notre province. Comme industrie minérale, c'est la plus importante après celle de l'amiante.

Les statistiques indiquent que la valeur monétaire de la production de ciment entre pour plus de 40 pour cent dans la valeur totale des matérieux de construction que nous produisons.

Les ventes de ciment effectuées en 1925 ont dépassé celles de l'année précédente. Elles se sont élevées à 3,365,802 barils évalués à $5,689,992, alors qu'elles avaient été en 1924 de 2,754,979 barils évalués à $4,796,959. C'est dans une augmentation de la valeur monétaire d'environ 10 pour cent sur celle de l'année dernière.

Le prix de vente sur les chars, à l'usine, a été en moyenne de $1.69 le baril. En 1924 et en 1923, les prix avaient été de $1.74 et $2.00 respectivement.

Il convient de signaler que la fabrication du ciment Portland dans la Province de Québec date de 1890, mais que c'est réellement en 1905 que cette industrie commença à se développer.

De 254,833 barils qu'elle était en 1905, la production de ciment atteignait 1,011,194 barils en 1909. Les prix d'alors étaient respectivement de $1.60 et $1.30 le baril. En 1915, un prix minimum de $1.13 le baril fut atteint.

L'année 1925 marque une époque saillante dans l'histoire du ciment dans cette Province, car c'est la première fois depuis 1909, alors que les différentes compagnies en existence furent fusionnées en une seule compagnie la "Canada Cement Company Limited", qu'une nouvelle compagnie "Le Ciment Unic Limitée", nous fait rapport sur ces opérations.

A la fin de l'année, une troisième compagnie "La Cie de Ciment Nationale, Limitée" était sur le point de mettre ses usines en marche.

De plus, le 25 juillet 1925, une autre compagnie, "Ciment Neuville Limitée", obtenait ses lettres patentes à Québec. Cette dernière a l'intention d'établir ses usines à Neuville, comté de Portneuf.

Il est aussi question de la réouverture de l'établissement de la Canada Cement Company à Hull, lequel est resté fermé depuis cinq années. D'importants travaux de réparations ont été faits au cours de l'année à cette usine et sa réouverture serait justifiée par des projets d'expansion des industries de cette région.

L'année 1926 sera probablement marquée pour l'industrie du ciment par une baisse de prix qui atteindra peut-être un nouveau minimum. De fait, depuis le commencement de l'année des réductions substantielles ont déjà ét faites dans le prix de vente du ciment".

Les Budgets provinciaux: les services publics

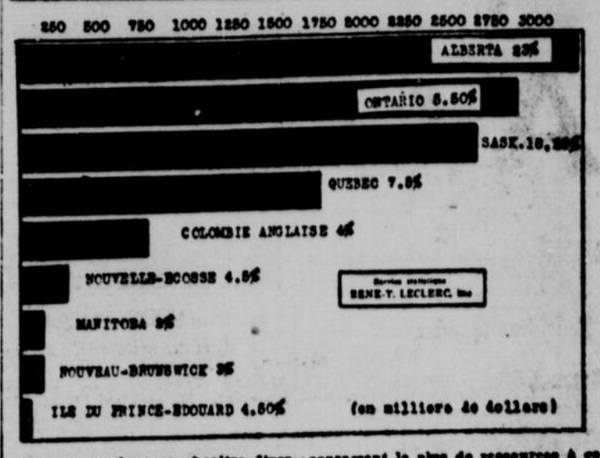

On groupe dans ce chapitre diverses dépenses et allocations que font les gouvernements provinciaux à des services publics qui opèrent sur leur territoire. On y inclus également les crédits accordés à certaines activités économiques.

Certaines provinces exploitent des compagnies de téléphone, d'autres des usines hydro-électriques, d'autres encore doivent subventionner des chemins de fer d'intérêt local.

On remarquera que ce sont spécialement les Provinces de l'Ouest qui consacrent le plus de ressources à ce chapitre.

Les dépenses de cette nature ont suivi une courbe ascendante depuis quelques années: en 1916 le chapitre n'élevait à $2,951,000; il passe à $10,490,172 pour atteindre en 1924 le point record de $12,943,500; l'an dernier ce recul intéressant et le chiffre s'établit à $11,574,200.

Le pourcentage qui figure à côté du nom de chaque Province indique la part de son budget qu'absorbe ce chapitre.

BOURSE DE MONTREAL

La situation monétaire n'a pas varié. Le taux de l'argent aux banques est de 6 pour cent mais il est facile de se procurer des fonds de fiducie à un taux aussi bas que 5½ pour cent. Le taux général d'escompte reste au même prix.

La liste des faillites est légère. Il n'y a eu que dix faillites et leur passif total est de $66,000.

A LA BOURSE

La semaine qui vient de s'écouler a été moins active que les semaines précédentes. On a cependant encore constaté que le public s'intéresse encore au marché et tous les avertissements à l'effet que la cote est élevée, la tendance ne semble pas trop prononcée de se retirer du marché.

A la veille d'un congé de trois jours, on devait nécessairement s'attendre à des réalisations de profits et on en a constaté des démonstrations en certains cas, mais pas d'une façon trop prononcée.

Par suite de ces réalisations, le marché a légèrement faibli hier matin, mais il s'est vite repris et la marche ascensionnelle a repris. Ceux des leaders qui n'ont pas repris tout le terrain perdu en ont repris une bonne partie. Deux nouveaux sommets ont été atteints. Canada Steamship de préférence a touché 87, et Montreal Power a atteint 69 1-4.

CANADA STEAMSHIP

Tous les détails nécessaires à l'émission d'obligations que va effectuer la Canada Steamship Lines sont rapidement mis à point. Les formalités techniques de l'émission du 6 pour cent privilégié et de l'ordinaire sans valeur nominale qui devront remplacer les titres actuels sont pratiquement terminées.

En plus d'avoir augmenté considérablement son service sur les grands lacs, la compagnie augmentera ses services en d'autres parties du pays. Elle s'occupera aussi d'améliorer son service de transport des marchandises et deux nouveaux navires seront construits cet hiver et commenceront leur service l'été prochain et la compagnie aura alors vingt de ces navires en service.

Les grands travaux de développement d'énergie hydraulique dans le district du Lac Saint-Jean et la construction d'usines considérables dans ce district donneront une grande activité au transport.

LA CANADA-WEST INDIA PRODUCTS CORPORATION

Une émission de cette compagnie sera bientôt lancée sur le marché par une maison locale.

Cette compagnie a été incorporée récemment pour le développement du commerce entre le Canada et les Antilles et pour profiter des avantages que nous offre le traité commercial que nous avons avec ce pays.

Des arrangements ont été faits pour l'acquisition complète des affaires de la Canadian Suppliers Company Limited et de la West-India Fruit Company qui possède hangars et des entrepôts à Kingston, Jamaique et un bureau de ventes à Montréal, y compris tout l'actif, tous les contrats et toutes les marques de commerce de ces compagnies.

La Canadian Suppliers a été fondée par M. P.-R. Cumming, en 1920 et la seconde en 1926, par les mêmes capitalistes. M. Cumming, qui a développé ces compagnies, sera le président de la nouvelle compagnie et en sera aussi le gérant.

MINES TORONTO

Cours fournis par Mount Co. Ltée. 4, rue de l'Hôpital, Montréal

Amulet	134	137
Area	26 3-4	27
Argonaut	29 3-4	30
Barry-Holly	67 1-2	78
es	26 3-4	27
Argonaut	29 3-4	30
Barry-Holly	67 1-2	78
Beaver	82 1-2	83
Can. Lorrain	85	88
Capitol	38 1-2	39
Castle	139	140
Cons. W.D. Lake	20 3-4	21
Crown Reserve	9 3-4	9 7-8
Dome Mines	11.25	11.35
Don Rouyn	50	55
Dupuy	29	31
Fiske	13	15
Fiske	13	15
Goldale	13	17
Gold Hill	37 1-2	37
Grover Daly	54 1-2	..
Lake Shore	14.75	14.85
La Rose	8	9
Laval, Qué	26	26 1-20
McIntyre	25.85	26.0
Montreal Rouyn	23	23 1-2
Mining Corp	385	387
Newray	37	40
Noranda	930	930
Premier	225	230
Rouyn Gold	2 3-4	3
Rouyn Qué	2 1-4	2 1-2
Stadacona	42	43
Teck Hughes	465	466
Towagmac	300	325
Vipond Cons	184	185

BOURSE DE MONTREAL

Cote fournie par L. G. Beaubien & Cie. Membres de la Bourse de Montréal.

	Haut	Bas
Steel of Canada	109	108 1-2
Can. Canners	13	12 3-4
National Breweries	68	67
Can. Converters	95	94
Abitibi P & P	90 3-4	88 7-8
Can. Pac Ry	167	166
Asbestos Corp	20 1-2	20
C. Steam V. Trust	28 1-2	28 1-2
Dom. Bridge	103	103
Bell Telephone	138 1-2	138 1-4
Hollinger	19.50	19.25
Brazilian Traction	116 3-8	115 1-2
Brit. Emp. Steel	1-2	1-2
B. E. 1st pfd	18	18
B. E. Steel 2nd prf	2	2
Laurent Power	115	115
Brompton P & P	33 1-2	33 1-4
Mackay	134	134
Canada Cement	106 1-2	106 1-2
Ogilvie	200	198
Detroit United	1 3-4	1 3-4
Ottawa Traction	66	66
Cons. Smelting	252	248
Penmans Ltd	191	191
Dom. Glass	94	94
Wabasso Cotton	79	79
Canada Steams	30	28 1-2
Asbestos pfd	75	74 3-4
Can. Steam sprf	87 1-2	84 7-8
Belgo pfd	99	99
Laurentide Co	101 1-2	101
Cement pfd	113 3-4	113 3-4
Montreal Power	69 1-2	67 1-2
Cottons pfd	95	95
Price Bros	74 1-2	74 1-2
Goodyear pfd	97	96 1-2
Quebec Ry	134	134
Mckay pfd	72	71 1-2
Spanish River	109 1-4	108
Mexican L & P	83	83
Span sh River prf	117	111
M. Power pfd	50 1-8	50 7
Shawinigan	232	220
Price prf	101	10
Wayagamack	94 1-2	94

Ste Anne Paper Co.

La Ste-Anne Paper Company aura terminé vers le milieu de l'année 1927 la construction du moulin à papier qu'elle va ériger à Beaupré. La compagnie a été constituée par des financiers intéressés dans la Spanish River et l'Abitibi. Elle installera dans ce moulin deux machines qui auront une capacité de production de 250 tonnes de papier par jour.

Amulet Gold Mines

Amulet Gold Mines aura probablement la première l'honneur d'entrer dans le stage de production parmi toutes les nouvelles entreprises minières en voie de développement dans le district de Rouyn. C'est l'une des principales raisons pour laquelle depuis quelques semaines les actions de la compagnie ont fait preuve d'une belle vigueur à la Bourse des Mines. L'analyse faite des minerais découverts récemment a démontré qu'ils étaient parmi les plus riches rencontrés jusqu'à présent dans Rouyn.

Stromberg Carle

Les profits nets de la Stromberg Carle, Corp., pour les six premiers mois de l'année 1926, se sont élevés à $336,236, soit l'équivalent de $4.20 par action, contre $4.81 durant la période inusitée qui a régné dans l'industrie automobile, ces résultats ne sont pas d'un caractère très encourageant pour la seconde partie de l'année.

Laval-Quebec Mines

La Laval-Quebec Mines est l'une des entreprises minières en voie de développement dans le district de Rouyn qui ont trouvé le plus de faveur auprès des acheteurs de titres miniers. La popularité dont elle jouit paraît amplement justifiée. Ceux qui en sont les promoteurs comptent parmi les exploiteurs de mines et les financiers bien connus, et elle a en mains suffisamment de fonds pour développer pendant une longue période de temps ses propriétés diverses et étendues. Avec 2,750 acres de claims bien situés, dont la plupart se trouvent dans le voisinage d'autres propriétés bien connues, tel que celles de la Noranda, la Waite-Montgomery, la Stadacona-Rouyn, cette compagnie offre à ceux qui ont intention de faire des achats de stocks miniers spéculatifs, une occasion idéale de réaliser probablement un jour des profits.

Brooklyn Manhattan

Les revenus nets de la Brooklyn Manhattan Transit Co. accusent une amélioration notable pour le mois de juillet. Ils ont été de $1,599,125 comparativement à $1,312,477 l'année dernière.

VISITEZ
Plage Laval
DIMANCHE
Voyez annonce page 31

POTINS DE LA RUE

LES PAPIERS

Il est évident que tous les groupes sont poussés activement à la hausse et l'on ne constate que de rares intervalles où les prises de profits arrêtent cette hausse ou affaiblisse les divers titres.

A venir jusqu'à il y a environ un mois les papiers ont été faibles sur notre marché. La réduction de $5 la tonne qui a pris effet le 1er janvier 1926 faisait croire que les profits des compagnies fabriquant du papier au Canada diminueraient sensiblement. Cette diminution devait être d'autant plus forte que la plupart d'entr'elles ont augmenté leur production.

Dès que la coulisse spéculative apprit officieusement que le rapport de la Laurentide Paper qui devait publier son rapport vers les premiers jours d'août montrerait à ses actionnaires un état de choses pratiquement le même que l'année fiscale précédente, il se produisit un mouvement de hausse qui fit avancer ce titre de façon sensationnelle. Il en fut ainsi lorsque l'on apprit que Spanish River présenterait également un excellent rapport et ce titre fit un bond impressionnant. Le troisième titre qui fut affecté par la hausse fut Abitibi, mais son mouvement a été moins prononcé et il n'y aurait rien de surprenant si on le faisait monter à un niveau pratiquement aussi élevé que les deux précédents.

BRAZILIAN TRACTION

Bien loin de diminuer, la popularité des actions Brazilian Traction semble s'accroître encore. Il est assez intéressant de se demander quels sont actuellement les principaux acheteurs de ce stock. C'est ainsi, par exemple, qu'il court une rumeur à l'effet que certains groupes de Montréal et Toronto vendent ce qu'ils ont en mains à des acheteurs de Londres et d'Europe en général. Les commandes d'achats par câbles semblent justifier, en quelque sorte, cette théorie qui en vaut certainement d'autres. En même temps on répète que la hausse des actions de la Brazilian a été trop rapide et qu'on peut s'attendre à une certaine réaction. Il faut cependant tenir compte du fait que les recettes de la compagnie ne vont qu'en augmentant, que le change brésilien s'améliore de semaine en semaine et que les profits provenant de la vente de l'énergie électrique ne peuvent aller qu'en augmentant à mesure que le mouvement industriel prend de l'expansion au Brésil. S'il fallait faire allusion à toutes les rumeurs qui courent la rue, à propos du Brazilian on n'en finirait plus. C'est ainsi, par exemple, qu'on disait dernièrement qu'un directeur de la compagnie avait déclaré à un ami que le stock monterait encore d'une centaine de points. Par ailleurs un autre directeur aurait déclaré s'attendre à une réaction dans un avenir plus ou moins prochain. Voilà, pour les moins des rumeurs assez contradictoires et les spéculateurs auront de la difficulté à prendre une décision s'ils y attachent la moindre importance.

PACIFIC GAS

Les actionnaires de la Pacific Gas and Electric Company seront appelés sous peu à donner leur approbation au projet de fractionnement du stock sur la base de quatre actions, valeur au pair de 25, pour une action valeur au pair de $100.

L'abaissement de la valeur nominale de ce titre consolidera sa position sur le marché parce que la compagnie est l'une de celles qui prennent une expansion constante.

L'INDUSTRIE MOINS PROSPERE AU JAPON.

Le rendement des principales corporations industrielles du Japon a atteint le plus bas niveau depuis bien des années, d'après un rapport de la Banque Hypothécaire du Japon, écrit le Commissaire du Commerce James A. Langley, de Kobé, dans le prochain numéro du Bulletin des Renseignements Commerciaux. On attribue ce résultat à la diminution de terre. Le nombre indiqué du pouvoir d'achat du peuple comme conséquence du tremblement de terre, qui était de 213.4 en juillet 1923, était tombé à 211.6 en décembre, représentant une baisse de 4.7 pour cent pour toute l'année. Il n'y a pas lieu d'être surpris si les entreprises industrielles du pays accusent une diminution de profits.

COMMERCE DEFAVORABLE EN ARGENTINE

Les importations du premier trimestre de 1926 ont représenté une valeur de 237,522,661 pesos-or (1 peso-or représente 32 cents du Canada) comparativement à 219,186,928 pesos-or pour la même période de 1925, écrit M. D. Forster, du Commissariat du Commerce de Buenos Aires, dans le prochain numéro du Bulletin des Renseignements Commerciaux. Les exportations, pour la même période, ont été de 221,821,10 pesos-or, par rapport à 286,332,356 pesos-or en 1925.

La balance défavorable du commerce n'était pas tout à fait inattendue vu l'insuffisance de la récolte de blé et les bas prix obtenus généralement pour presque tous les produits exportés. Au cours des trois derniers mois, toutefois, le volume des céréales expédiées au dehors a augmenté considérablement et la valeur des exportations du premier semestre pourra probablement se comparer avec avantage à celle de la première moitié de l'année 1925. Les importations du début de l'année courante étaient plus considérables que l'année dernière mais elles semblent avoir tombé au cours des quelques derniers mois, ce qui contribuera à équilibrer le commerce extérieur de l'Argentine. Pour les quelques prochains mois on ne prévoit aucun mouvement bien prononcé dans le commerce d'importation ou d'exportation, mais l'orientation générale du marché, à la fin de cette période, dépendra surtout de l'apparence de la prochaine récolte de céréales.

LE TAUX D'INTERET

Londres jette des regards quelque peu anxieux vers New-York en constatant que Wall Street continue d'ignorer plus ou moins les avertissements que lui a donnés la Banque de Réserve fédérale de New-York en haussant le taux de réescompte. Le développement de la situation monétaire pendant les prochains mois dépendra en grande partie de ce qui se passera à New-York. Si la mesure prise pour enrayer la spéculation à Wall Street donne des résultats et si le financement de la récolte peut se faire sans provoquer une hausse indue des taux monétaires à New-York, il n'y a pas de raisons de s'attendre à une hausse des mêmes taux à Londres. Si, cependant, en raison d'une grande activité à Well Street, le niveau actuel des taux à New-York ne donne pas de résultats efficaces et qu'il soit nécessaire de le hausser encore, il faudra probablement prendre des mesures pour enrayer l'exportation des fonds de Londres.

Pour le moment il n'y a aucun danger que la Banque d'Angleterre ne hausse le taux monétaire mais maintenant nous approchons rapidement du moment où la pression sur les changes augmente et où les relations entre les conditions existant ici et à New-York prennent une importance toujours plus grande. Cette année, la situation est rendue plus difficile à cause du dommage que la grève des charbonnages a causés à notre commerce d'exportation et à cause aussi de l'activité exceptionnelle qui règne à Wall Street. Cette année l'on a abandonné à Londres tout espoir d'une réduction dans le taux bancaire, au contraire l'on redoute le danger d'une hausse.

Heureusement que la position de la Banque d'Angleterre en fait de réserve d'or est plus solide et que, en dépit de l'insuccès auquel a abouti la dernière conférence des charbonnages où les ouvriers ont fait un faux bond à leurs chefs et retourneront à l'ouvrage sur la base d'accords par district.

L'arrêt dans la production du charbon n'a pas encore beaucoup affecté le coût de la vie. Le niveau moyen des prix de détail publié le 31 juillet par le Ministre du Travail excédait approximativement de 70 p.c. celui de juillet 1914. Il était le même que celui de la fin de juin.

Le montant des billets en circulation s'élevait à la fin de la semaine à £230,950,033, comparativement à £234,176,737 la semaine précédente.

LES PRÉSIDENTS

M. P.-R. CUMMING, président et gérant de la Canada West India Products Corporation, de Montréal, qui vient d'être organisée.

Chrysler Corp.

Pendant la première moitié de 1926, la Chrysler Corporation a gagné $7,646,744, après prélèvement des taxes. C'est un gain de 10 pour cent sur l'année dernière. Bien que ce gain soit inférieur à celui de la General Motors qui a fait voir une augmentation de 85.3 pour cent il est cependant supérieur à la moyenne de treize autres compagnies indépendantes qui font voir une diminution de 4 pour cent dans les revenus nets comparés à ceux de l'année dernière. Le revenu net de $7,646,744 réalisé pendant les six premiers mois équivaut à $2.58 par action ordinaire. La compagnie a inauguré sur ce dernier stock une distribution de $3 par action au début de cette année.

Inland Steel

En se basant sur les revenus actuels l'on peut conclure que la Inland Steel, l'une des compagnies d'acierie indépendante les plus solides, devrait cette année gagner environ deux fois le montant de son dividende. S'il n'y a pas de diminution dans les affaires pendant la saison d'automne l'on peut considérer comme fort possible une augmentation du dividende.

BREVETS: Feuille à recordre et livre envoyé GRATUITEMENT
Z. H. POLACHEK PATENT ATTORNEY CONSULTING ENGINEER 70 WALL ST NEW YORK
.....coupon.....
Nom.....
Adresse.....
Sur QUELLE INVENTION TRAVAILLES-VOUS?
S-k-n

INVENTIONS
Protégées en tous pays
Demandez le Manuel traitant des Brevets, marques de commerce, etc.
MARION & MARION
fondée en 1892
266, rue Université, Montréal.
237-S-jno

TEMPERATURE UNIFORME
LE SILENCIEUX BRULEUR A L'HUILE.
"CALOROIL"
Le Brûleur à l'Huile positivement sans Danger
Cet appareil parfait positivement sans danger a été Inspecté, Approuvé et Accepté par le
NATIONAL BOARD OF FIRE UNDERWRITERS
VENDU ET GARANTI PAR
Thomas Robertson & Company, Limited
MONTREAL, QUE.
Vous devez à votre foyer la protection et le service "Caloroil."
Installation et service par les meilleurs Plombiers et Marchands d'appareils de chauffage à Montréal
CONSULTEZ VOTRE PLOMBIER.

REVUE GENERALE DE LA SITUATION

A cette époque de l'année, l'attention se porte sur la moisson, et plus particulièrement sur la récolte de blé de l'Ouest, qui constitue l'un des éléments les plus importants de la situation économique. D'après les plus récents relevés, il semble qu'une ample moisson soit assurée dans l'Ouest, et l'état du marché mondial du blé permet d'augurer que les cours resteront fermes. Dans le reste du pays, la situation agricole est généralement satisfaisante.

Dans les quatre branches principales de l'activité industrielle — les forêts, les mines, la construction et l'industrie manufacturière — le rendement global au cours des cinq premiers mois de 1926 a dépassé de 24 pour cent celui des mêmes mois de 1925. L'Office fédéral de la statistique constate que le volume de la production industrielle du premier semestre de cette année représente une augmentation de 20 pour cent sur la période correspondante de l'année dernière. L'industrie fondamentale des fers et aciers a connu, notamment, une sensible accélération, grâce aux commandes des chemins de fer et de l'industrie du bâtiment. Il est intéressant de noter que, dans l'ensemble, l'activité commerciale et industrielle a été plus grande, cette année, pendant le deuxième trimestre que pendant le premier, bien qu'elle fût en reprise à ce moment-là. Ces progrès économiques ont eu une appréciable répercussion sur le marché du travail, les recettes des chemins de fer et les opérations des banques. Les prix de gros, qui avaient fléchi au cours du premier semestre, ont marqué en juillet un léger relèvement, où il est permis de voir l'indice d'une plus grande stabilité. Le nombre et l'importance des sociétés nouvelles indiquent une renaissance de l'esprit d'entreprise. Enfin, le commerce extérieur du Canada, malgré toutes les réserves qu'il convient de faire sur la nature et les courants de nos échanges, demeure florissant.

LA MOISSON

Ainsi qu'il arrive chaque année, les optimistes évaluations de nos "méridionaux" de l'Ouest ont été réduites par les éléments. La sécheresse qui a sévi dans les grandes plaines occidentales les a contraints d'en rabattre. On peut néanmoins prendre pour acquis que la moisson de blé, si elle ne dépasse aucun record, sera encore abondante cette année. Les estimations officielles, d'habitude modérées, en fixent le volume à 316,960,000 boisseaux. Il est vrai qu'on en avait récolté l'an dernier plus de 411 millions de boisseaux; mais une année exceptionnelle ne saurait constituer un point de comparaison.

Une ample moisson assurée, les préoccupations se reportent naturellement sur la question du prix. L'état actuel des récoltes dans les principaux pays producteurs semble justifier la prévision que, sur le marché mondial, les cours demeureront fermes. Si l'on en croit le dernier rapport du gouvernement fédéral, les évaluations faites dans dix-huit pays indiquent que la moisson mondiale, qui atteindra environ 2,175,760,000 boisseaux, sera inférieure de quelque 26 millions de boisseaux à celle de l'an dernier. Bien que ces approximations soient susceptibles de varier de jour en jour, il est probable que les producteurs de blé connaîtront de nouveau cette année des prix favorables. Les populations agricoles des trois provinces de l'Ouest, dont la situation s'améliore graduellement depuis quelques années, et qui viennent de toucher $37,000,000 de leur coopérative sur le produit de la vente de la dernière récolte, se trouveront désormais en bonne posture financière, pour le plus grand bien du pays tout entier.

Rock Island

La grande activité à cours de hausse déployée ces derniers temps par le Rock Island a été suivie d'un rapport très favorable des recettes pour le mois de juillet. Ce rapport porte à $2,737 le surplus de la compagnie pour les 7 premiers mois de l'année. Avec le transport des récoltes qui s'en vient, la compagnie devrait gagner pendant l'année plus de $7 par action.

American Smelting

Il est possible qu'en 1926 l'American Smelting & Refining réalise le chiffre de revenus le plus élevés qu'elle ait jamais eu depuis dix ans. Pour les six premiers mois de l'année elle a gagné $11.50 par action, comparativement à $7.50 pour la première moitié de 1925 et $6.46 en 1924.

Avec les perspectives d'une continuation d'activité pour le reste de l'année et de prix maintenus à des hauts niveaux, il n'est pas improbable que les profits nets ressortent à $25 par action pour les douze mois complets. En 1925, ils furent de $19.17 par action et en 1924 de $12.66.

Shubert Theatre

Le stock de cette compagnie a été placé la semaine dernière sur une base de dividende de $5 par action. L'entreprise a eu une saison prospère et les revenus ont été tels que, s'ils peuvent être maintenus, l'on peut s'attendre à un dividende encore plus élevé dans un avenir rapproché.

St. Paul

Vu l'activité spéculative dont a fait preuve le groupe des rails, il n'est nullement surprenant que les actions du St-Paul Railway aient aussi accentué leurs tendances à la hausse. Quand le St-Paul aura été complètement réorganisé sur une base solide, il ne pourra manquer d'avoir devant lui de belles perspectives.

STADACONA
Une entreprise minière du Nord du Québec, offrant les plus brillantes perspectives.
Pour informations complètes, écrivez à:
ARTHUR E. MOYSEY & Co.
MAISON FONDEE EN 1904 LIMITED
TELEPHONE MAIN 7811
118, rue S.-Jacques, Montréal.

Les Compagnies de FIDUCIE,
comme les banques, sont nécessaires à l'armature économique de la nation !
Y PENSER, c'est bien
S'Y ARRETER, c'est mieux.
AGIR en conséquence, c'est être sage !
Réclamez les services de
The Sun Trust Company Limited
Montréal: 26, rue St-Jacques — Tél. MAin 2371, C. Postal 2010. — Québec: 66, rue St-Pierre

McDougall & Cowans
Membres de la bourse de Montréal.
130, rue St-Jacques, Montréal
Succursales:
Halifax, Saint-John, N.-B., Québec, Ottawa, Toronto, Winnipeg.
Raccordées par fils privés.

La Société d'Administration Générale
EXECUTRICE TESTAMENTAIRE FIDUCIAIRE
35, Rue Saint-Jacques, Montréal
Téléphone - HArbour 4192
CONSEIL D'ADMINISTRATION
Sir HORMISDAS LAPORTE, Montréal, Président, K.B.C.P. — CHARLES CAHEN D'ANVERS, Paris, Vice-Président.
MARTIAL CHEVALIER, Paris.
TANCREDE BIENVENU, Montréal. — Hon. RODOLPHE LEMIEUX, Montréal.
Vicomte R. de ROUMEFORT, Montréal.
Hon. NARCISSE PERODEAU, Québec. — Hon. THOMAS CHAPAIS, Québec.
Hon. L. A. DAVID, Montréal. — ARMAND CHAPUT, Montréal.
JOSEPH SIROIS, N.-P., Québec.
Directeur Général: J.-THEO. LECLERC.

BOURSE DE MONTREAL

Mouvement des valeurs canadiennes et américaines, du 27 Août au 3 Sept. selon les chiffres communiqués par GEOFFRION & CIE membre de la Bourse de Montréal, 101, rue Notre-Dame, Ouest, Montréal

Valeurs	Clôture	Max.	Min.	Clôture	Diff.
Abitibi Pow. & Paper	88	91 3-4	88 1-2	90 1-2	6 1-2
Asbestos Corp. ord	21 1-2	22	19	20 1-2	-1
Asbestos Corp. priv	74	75	73	74 3-4	x 3-4
Atlantic Sugar	23 3-4	26 1-2	26 1-2	25 1-2	x1 3-4
Belgo Paper ord	100 1-2	100 1-2	99	99	-1 1-2
Belgo Paper priv	138 1-4	138 1-2	138	138 1-8	-1-4
Bell Telephone	118	118	115 1-2	116 1-8	x1 7-8
Brazilian Traction	73 3-8	74	73	73	-3-8
B.C. Fishing	10	15	15	15	x5
B.Empire Steel 1er	2	2	2	2	
B. Empire Steel 2ér	2	2	2	2	
Brompton	33	33 1-2	32 3-4	33 1-2	x 1-2
Can. Car ord	38	39 1-2	38	38	
Can. Car priv	83	83 1-8	83	83 1-2	x 1-2
Can. Cement ordinaire	106 1-4	107	106 1-4	106 1-2	x 1-2
Canada Cement priv	114	114 1-4	113 1-2	113 3-4	-1-4
Can. Ind. Alcohol	18 7-8	21	18 7-8	21	x2 1-8
Canada Steamship priv	84	87 1-2	83	87 1-2	x3 1-2
Canadian Converters	91	94	91 1-2	94	x3
Cons. Min. & Smelting	241 1-2	252	242	252	x10 1-2
Dominion Bridge	102 3-4	104	103	103 1-2	x 3-4
Dominion Glass	96 1-4	96	93	93	-3 1-4
Dominion Textile	96	96	95	96	
Howard Smith ord	54	57	55	57	x3
Howard Smith priv	100	102	100 1-2	102	x2
Lake of the Woods	156	164	156	164	x8
Laurentide	101 1-2	103	101	101 1-2	
Lyall	39	39	39	39	
Montreal Power	67 1-8	69 1-2	65 3-4	69 1-4	x2 1-8
Montreal Tramways	170 1-2	171	171	171	x 1-2
National Breweries	67	69 1-8	66 3-4	68	x1
Ogilvie	193	200	193	200	x7
Ottawa Power	97	97 1-2	97	97 1-2	x 1-2
Penmans	187	188	188	188	x1
Price Bros	74	76 1-2	74 1-2	74 1-2	x 1-2
Quebec Power	132 3-4	134	132 3-4	134	x1 1-4
St. Lawrence Flour	..	..	..	..	
St. Maurice Paper	..	..	..	..	
Shawinigan	220	224 1-2	219 1-2	221 7-8	x1 7-8
Spanish River ord	107 7-8	111	107 1-2	109 1-4	x1 3-8
Spanish River priv	117	118 1-2	117	117	
Steelof Canada	108 1-4	108 1-2	108	108	-1-4
Twin City	70	70 3-8	70	70 1-4	x 1-4
Wayagamack P & P	95	95	92	94	
Winnipeg Railway	84	88	83 1-2	87 7-8	x3 7-8

FLUCTUATIONS DE LA SEMAINE EN BOURSE

Mouvement des valeurs canadiennes et américaines, du 27 Août au 3 Sept. selon les chiffres communiqués par GEOFFRION & CIE membre de la Bourse de Montréal, 101, rue Notre-Dame, Ouest, Montréal

Valeurs	Clôture	Max.	Min.	Clôture	Diff.
Abitibi Pow. & Paper	88	91 3-4	88 1-2	90 1-2	6 1-2
Asbestos Corp. ord	21 1-2	22	19	20 1-2	-1
Asbestos Corp. priv	74	75	73	74 3-4	x 3-4
Atlantic Sugar	23 3-4	26 1-2	26 1-2	25 1-2	x1 3-4
Belgo Paper ord	100 1-2	100 1-2	99	99	-1 1-2
Belgo Paper priv	138 1-4	138 1-2	138	138 1-8	-1-4
Bell Telephone	118	118	115 1-2	116 1-8	x1 7-8
Brazilian Traction	73 3-8	74	73	73	-3-8
B.C. Fishing	10	15	15	15	x5
B.Empire Steel 1er	2	2	2	2	
B. Empire Steel 2ér	2	2	2	2	
Brompton	33	33 1-2	32 3-4	33 1-2	x 1-2
Can. Car ord	38	39 1-2	38	38	
Can. Car priv	83	83 1-8	83	83 1-2	x 1-2
Can. Cement ordinaire	106 1-4	107	106 1-4	106 1-2	x 1-2
Canada Cement priv	114	114 1-4	113 1-2	113 3-4	-1-4
Can. Ind. Alcohol	18 7-8	21	18 7-8	21	x2 1-8
Canada Steamship priv	84	87 1-2	83	87 1-2	x3 1-2
Canadian Converters	91	94	91 1-2	94	x3
Cons. Min. & Smelting	241 1-2	252	242	252	x10 1-2
Dominion Bridge	102 3-4	104	103	103 1-2	x 3-4
Dominion Glass	96 1-4	96	93	93	-3 1-4
Dominion Textile	96	96	95	96	
Howard Smith ord	54	57	55	57	x3
Howard Smith priv	100	102	100 1-2	102	x2
Lake of the Woods	156	164	156	164	x8
Laurentide	101 1-2	103	101	101 1-2	
Lyall	39	39	39	39	
Montreal Power	67 1-8	69 1-2	65 3-4	69 1-4	x2 1-8
Montreal Tramways	170 1-2	171	171	171	x 1-2
National Breweries	67	69 1-8	66 3-4	68	x1
Ogilvie	193	200	193	200	x7
Ottawa Power	97	97 1-2	97	97 1-2	x 1-2
Penmans	187	188	188	188	x1
Price Bros	74	76 1-2	74 1-2	74 1-2	x 1-2
Qu

L'"OCEANIC" DE 60,000 TONNES SERA TERMINE POUR L'AN 1929

Le contrat a été signé ces jours derniers par la ligne White Star. – Délégués au congrès de la presse sur le "Carmania".

SUR LA LIGNE FRANCAISE

La construction projetée par la ligne White Star d'un paquebot plus énorme encore que le "Magestic", et qui jaugerait 60,000 tonnes, est maintenant décidée, apprend-on hier. Le contrat vient d'être signé avec une compagnie anglaise sur les bords de la Jersey et le nom probable que portera le vaisseau est "Oceanic". Cette unité ne sera lancée qu'en 1929. Le plus gros vaisseau du monde jusqu'à présent, le "Magestic", ne jauge que 56,561 tonnes.

DELEGUES AU CONGRES DE LA PRESSE

Le paquebot "Carmania", de la ligne Cunard, quitte New-York ce matin, avec les délégués américains au troisième congrès de la presse qui sera tenu à Lauzanne, du 14 au 18 courant. Le groupe est conduit par M. Walter Williams, de la classe du journalisme à l'Université de Missouri, président du congrès et par James Wright Brown, publiciste de l'"Editor and Publisher", secrétaire- trésorier de l'organisation.

Avant leur départ, ces délégués ont été les hôtes de Son Honneur le maire James-J. Walker, Rodman Wanamaker et autres personnages importants de New-York. Le retour s'effectuera le 18 octobre par le paquebot "Lancastria", de la ligne Cunard.

SUR LA LIGNE FRANÇAISE

Mlle Germaine Dumaine et Mme Y. Hérault, toutes deux de Montréal, se sont enregistrés à la Cie Générale Française Transatlantique pour le départ du paquebot "France" aujourd'hui même, de New-York.

Sur le "Paris", du 11 courant, on remarquera, de Montréal, en route vers l'Europe, M. et Mme W.-F. Benson.

MOUVEMENTS DES NAVIRES

Le "Marburn", du Pacifique Canadien, est arrivé à Montréal ce matin, à 2 h. 30, d'Anvers.

Le "Melita", du Pacifique Canadien, est arrivé à Montréal ce matin, à 7 h., d'Anvers.

Le "Metagama", du Pacifique Canadien, est arrivé ce matin à Montréal à 8 h., de Glasgow.

Le "Megantic", de la ligne White Star, service canadien, arrive à Montréal ce soir, de Liverpool.

L'"Alaunia", de la ligne Cunard, est attendu à Montréal lundi soir au mardi matin, de Southampton.

HALIFAX

Le "Pennland", de la ligne Red Star, arrive à Halifax aujourd'hui d'Anvers.

Le "Stavangerfjord", de la ligne Norwegian American, arrivera à Halifax dimanche, de Bergen.

Le "Frederick VIII", de la ligne Swedish American, est attendu à Halifax dimanche, de Copenhague.

NEW-YORK

Le "Mauretania", de la ligne Cunard, est arrivé à New-York hier, de Southampton.

Le "Président Roosevelt", de la ligne United States, est arrivé à New-York hier, de Brême.

Le "Rotterdam", de la ligne Hollandaise Américaine, est arrivé à New-York hier, de Rotterdam.

Le "Sierra Vantana", de la ligne North Gernian Lloyd, était attendu à New-York aujourd'hui, de Brême.

Le "Stuttgart", de la ligne North German Lloyd, arrive à New-York aujourd'hui, de Brême.

Le "Republic", de la ligne United States, arrive à New-York aujourd'hui, de Brême.

Le "Camaronia", de la ligne Anchor, arrive à New-York dimanche, de Glasgow.

VAISSEAUX DANS LE PORT

Cochrane, Vickers, 9; Elder Dempster.

Manchester Division, hangar 16, Furness Withy.

Valcerusa, section 47, Montréal Shipping.

Canadian Commander, hangar 14, Marine Marchande du Gouvernement.

Grey Point, Vickers, Lakefield, Co.

Capetown, Sutherland Pier, Service de Sa Majesté.

Canadian Sapper, Shed 12, Marine marchande du gouvernement.

Regina, hangar 4, White Star, service canadien.

Twyford, section 36, Dominion Coal.

Gorm, section 11-5, Thomas Harling.

Kelsomoor, section 7, Dominion Coal.

Canadian Raider, hangar 14, Marine marchande du gouvernement.

Manchester Importer, Canadian Vickers, Furness Withy.

Wistaria, Victoria, Marine de Guerre.

Canadian Conqueror, Vickers, 25, Marine Marchande du gouvernement.

Blackheat, section 96, Dominion Coal.

Cairnmona, hangar 13, Robert Reford.

Wolson, section 30, Thomas Harling.

Grey County, hangar 18, Intercontinental Transport.

Canadian Brittisher, hangar 14, Marine marchande du gouvernement.

Patrenia, hangar 6, Robert Reford.

Cronsbord, section 11, sud, Canadian Import.

Lord Strathcona, section 9; Dominion Coal.

Comino, hangar 17, Furness Withy.

Calcutta, Victoria, marine de guerre.

Manchester Producer, hangar 16, marine marchande du gouvernement.

Service des Signaux

Département de la Marine et des Pêcheries. — Rapport maritime. — Montréal, 3 septembre 1926. — 3.30 p.m.

GOLFE

St-Jean d'Orléans, 15. — Descendant 8.15 a.m. Saguenay.

Ile aux Grues, 31. — Montant 11.15 a.m. C.G.S. Druid, 12.45 p.m. Kernan, 1 p.m. North Shore, 2.10 p.m. Metagama. Descendant 9.45 a.m. Ignifer, 11.35 a.m. Canadian Sapper.

Cap Saumon, 82. — Nuageux, nord-est. Montant 10.45 a.m. barge à vapeur. Descendant 1.15 p.m. Rose Castle, 1.40 p.m. Abana, 1.50 p.m. Blackheath.

Port Alfred. — Parti 6 a.m. Sheafleence.

Chicoutimi. — Arrivé 8 a.m. L. W. Robinson.

Pointe au Père, 158. — Nuageux, nord-est. Montant 10.40 a.m. Huntsworth, 12.45 p.m. navire, 12.15 p.m. Silvershell, 12.45 p.m. 85 milles à l'est Maiden Head, 1 p.m. Cairnesk. Descendant 12.10 p.m. Canadian Squa ter.

Petit Métis, 179. — Clair, calme. Montant 9.30 a.b. Fleurus.

Pointe Renommée, 330. — Clair, calme. Montant 10 a.m. 96 milles à l'est Bothwell, 11.30 a.m. 145 milles à l'est Humeric, 9.20 a.m. 120 milles à l'est Colonian, 1.10 p.m 160 milles à l'est Daghild, 1.40 p.m. A. M. Nadeau, 12.25 p.m. 105 milles à l'est Newbrough.

Cap des Rosiers, 354. — Clair, nord. Descendant 11 a.m. Canadian Forester.

ANTICOSTI—

Pointe Ouest, 332. — Clair, nord-est.

Money Point, 581. — Clair, nord.

Sydney. — Descendant 4 p.m. hier Sir James Bell.

Halifax, N.E. — Clair, sud-est. Montant 9 a.m. Rosalind.

MONTREAL A QUEBEC

Longue Pointe, 5.—Clair, est. Montant 10 a.m. Chamberlain et barge, 10.55 a.m. Jamaica, 11 a.m. Richelieu, 2.30 p.m. Cape Trinity.

Bellmouth, 29. — Clair, calme. Montant 2 p.m. J. R. Foote.

Sorel, 29. — Clair, ouest. Montant midi Ocean Eagle. Descendant 10.30 a.m. Tilthorn, 12.45 p.m. Glenclova, 2 p.m. Montclare, 2.10 p.m. Athenia, 2.30 p.m. Ausonia.

Trois-Rivières, 71. — Clair, léger sud-ouest. Montant 9.20 a.m. Charlemagne et barge, 11.25 a.m. Berthier. Parti midi Maisonneuve. Arrivé descendant 1.45 p.m. Virginia et barge et Beechbay.

Pte Citrouille 84. — Clair, Nord Est. Descendant 2.55 p.m. Turbinia. Parti 2.20 p.m. Shamrock.

St-Jean. — Clair, Léger Nord Est. Montant 1.00 p.m. Salacia. Descendant 2.45 p.m. Moveria.

Grondines 98. — Clair, Léger Nord Est. Descendant 1.35 p.m. Arvida.

Portneuf 105. — Descendant 2.05 p.m. Keydell.

Pont 133. — Montant 2.10 p.m. Turkestan.

Québec 139. — Clair, Est. Parti. Montant 10.55 a.m. Marurn. Passé 10.45 a.m. Keyvive. Passé 2.35 p.m. Twickenham. Arrivé 1.30 p.m. Melita et A. Tremblay. Descendant. Arrivé 11.50 a.m. Québec; 1.30 p.m. Bellechasse. Passé 1.00 p.m. Vera Kathleen.

MONTREAL EN MONTANT

Lachine 8. — Clair, Est. Descendant 12.30 p.m. A. C. Field; 1.50 p.m. Padyne; 2.10 p.m. Cremong; 1.45 p.m. Thunderbay. Montant midi Gerald Morgan; 2.15 p.m. J. Hat.

Cascade 24. — Clair, Est. Montant 1.35 p.m. Sarnolite.

Coteau 33. — Clair, Est. Descendant midi Muscallonge; 12.20 p.m. Melrose; 1.00 p.m. Augustus. Montant 8.40 a.m. Jan; 11.50 a.m. E. Douglas; 12.30 p.m. Emperor of Montreal; 1.00 p.m. Drumahoe.

Dickensons 72. — Clair, Est. Descendant 11.55 a.m. Glenbuckie; 12.35 p.m. S. Weed; 1.25 p.m. J. Stweart; 2.05 p.m. Belnunga. Montant 10.45 a.m. Fordonian.

Galops 99. — Clair, Nord Est. Descendant 11.00 a.m. P. Prince; 8.35 a.m. Step Motor; 1.00 p.m. Mapleheath; Montant 9.00 a.m. Mapleheath.

Port Dalhousie 208. — Montant 8 a.m. Motor Ship 105; 8.40 a.m. J. S. Pillsbury; 8.15 p.m. hier, Descendant Motor Ship 101.

Port Colborne 321. — Nuageux. Nord Est. Descendant 9.50 a.m. J. B. Richards. Montant 7.45 a.m. J. F. Morrow.

Sault Ste-Marie 820. — Nuageux. Léger Est. Descendant 11.30 a.m. Manitoba. Montant 12.20 p.m. Huronic.

CE JEUNE FACTEUR REMIS EN LIBERTE SOUS CAUTIONNEMENT

Il s'était avoué coupable dans un moment d'énervement. — Nouveau plaidoyer.

Hector Lacroix, un jeune facteur, qui s'est avoué coupable jeudi matin à l'accusation d'avoir volé deux colis postaux adressés à des bijoutiers, a changé son plaidoyer hier après-midi devant le juge Cusson sur les conseils de son avocat Me René Gauthier, de l'étude Gendron et Gauthier.

Me Gauthier a expliqué au juge Cusson que son client était sous l'effet de l'énervement lorsqu'il s'avoua coupable et qu'il ne comprenait pas toute la portée de ses paroles.

Le juge Cusson a accordé son consentement et un plaidoyer de non-culpabilité a été enrégistré à la demande de Me Gauthier l'accusé a été remis en liberté sous un cautionnement de $2,000. L'enquête préliminaire a été fixée au 10 courant.

On sait que la plainte a été portée en vertu de l'article 365 qui fixe un minimum de trois années de pénitencier.

En cour du magistrat à Saint-Jean

S.-JEAN, 4, (Du correspondant de la "Patrie"). — Jeudi, sous la présidence du Magistrat Lemay, J. M. Giroux a plaidé coupable à l'accusation de vol d'un bicycle; il recevra sa sentence jeudi prochain. La cause des grévistes est remise à jeudi prochain; dans cette cause E. Rouiller a été acquitté faute de preuve. Ad. Régnier recevra sa sentence le 9 courant.

GAGNA 10 LIVRES EN 22 JOURS

C'est un magnifique résultat. — mais les hommes, femmes et enfants décharnés ne peuvent pas ne pas acquérir une bonne chair saine lorsqu'ils prennent les Pastilles d'Extrait d'Huile de Foie de Morue de McCoy.

Remplies de vitamines — de celles qui sont extraites des foies de morue — de celles qui sont un véritable secours aux hommes ou femmes frêles, épuisés, anémiques, décharnés.

Essayez ces pastilles sans goût, recouvertes de sucre, pendant 30 jours — si elles ne vous aident pas considérablement, votre argent vous sera remis.

Une femme gagna dix livres en vingt-deux jours. Soixante tablettes, soixante centins et argent remis si vous n'êtes pas satisfait. Demandez au Dr Leduc Drug Co., Macey's Drug Store, Bryson's Drug Store ou à n'importe quel pharmacien les Pastilles d'Extrait d'Huile de Foie de Morue de McCoy. Procurez-vous les véritables et authentiques pastilles de McCoy.

L'EXPOSITION NATIONALE ET LES JOURNAUX

L'hon. Frank Carroll est le principal orateur au déjeuner.

TORONTO, 4. (Presse Canadienne). — L'hon. Frank Carroll, du "Quebec Telegraph-Chronicle" et président de l'Association des quotidiens canadiens, a été le principal orateur au déjeuner des directeurs de l'Exposition Nationale, aujourd'hui. M. J. A. MacLaren, éditeur du "Barrie Examiner", et président de l'Association des hebdomadaires canadiens, et sir William Mulock, juge en chef de la cour suprême d'Ontario, ont aussi adressé la parole. Sir Wm Mulock a dévoilé le monument à la mémoire d'Edward Hanlan, le fameux canotier, cet après-midi.

C'est la journée des journaux aujourd'hui à l'Exposition Nationale. Des journalistes éminents représentant l'Association des quotidins, l'Association des hebdomadaires, l'Association Nationale des journaux et périodiques et l'Association des journaux de commerce sont les hôtes des directeurs de l'exposition.

POUR REUSSIR

Pour réussir dans les affaires, de nos jours, à cause de la compétition acharnée, vous avez besoin de vous renseigner et de vous servir de méthodes éprouvées, qui font le succès de ceux qui les emploient.

Que vous teniez un grand ou un petit magasin, que vous conduisiez une grande ou une petite industrie, que vous ayez un grand ou un petit bureau d'affaire, que vous dirigiez une grande ou une petite institution financière ou bancaire, vous trouverez toujours, dans "La Clé d'Or", des idées, des suggestions, des méthodes, des présentations qui vous seront utiles et profitables et qui vous aideront à donner à vos affaires la poussée qui vous conduira au succès.

La dernière livraison de "La Clé d'Or" renferme, comme les précédentes d'ailleurs, des études intéressantes, pratiques sur les problèmes de la vente.

Numéro spécimen sur demande adressée au Directeur: 552, 1ère Avenue, Québec.

Le candidat libéral refuse toutes les réunions contradictoires

HEBERTVILLE, 4. — Le candidat libéral, Armand Sylvestre, refuse toutes assemblées contradictoires. On lui a détaché maints contradicteurs, mais il refuse toujours. Ces jours derniers à Saint-Coeur de Marie ce même M. Sylvestre a appliqué à King le programme de Meighen sur les guerres futures, et déclaré que Meighen avait décidé de s'en tenir au parlement comme en 1914. Un auditeur l'a démenti de suite publiquement.

CONTRE LE CATARRHE. — C'est l'une des principales recommandations de l'Huile Eclectrique du Dr Thomas qu'on peut l'employer pour l'usage interne avec autant de succès que pour l'usage externe. Ceux qui souffrent du catarrhe trouveront que l'Huile quand on l'emploie tel que prescrit donnera un prompt soulagement. Une foule de personnes souffrant de cette maladie ont trouvé du soulagement dans cette Huile et en ont envoyé les déclarations. 35

Le rapport des élections au club Saint-Denis

Un service télégraphique sera installé dans les salons du Club St-Denis de Montréal, pour la réception des rapports des élections au parlement fédéral, mardi, le 14 septembre prochain.

Cherchez la Marque !

La "Marque du Pêcheur" Norvégien de qualité et bonté qui est sur chaque bouteille

d'Emulsion Scott

vous garantit de l'huile de foie de morue la plus pure, tonifiante, chargée de vitamines, agréable au goût, immédiatement assimilée et transformée en forces.

La "Marque du Pêcheur" devrait être sur chaque bouteille d'émulsion que vous achetez.

Scott & Bowne, Toronto, Ont. 22-18

Brûlures et Echaudures

La poignée du rond du poêle a été placée trop au bord de ce dernier, —ou bien encore c'est le chaudron qui renverse, gaspillant une partie de son contenu, et, avant que vous vous en soyez rendu compte, vous avez une vilaine brûlure ou échaudure.

Absorbine Jr

est très précieux dans le cas de pareils accidents parce qu'elle adoucit la chair délicate mise au vif, allège la douleur et opère une reconstitution rapide et non douloureuse des tissus.

Contre tous les maux, douleurs, coupures, endolorissement ou tension des muscles, Absorbine Jr. a conquis une vogue bien méritée.

$1.25 la bouteille chez la plupart des pharmaciens ou expédiée franco de poste acquittés par W. F. YOUNG, Inc. Immeuble Lyman, Montréal

La Patrie en Créant la Colonie de PLAGE LAVAL

LA PLAGE ATTIRE TOUS LES JOURS QUANTITES DE BAIGNEURS

avec l'intention de permettre à ses lecteurs une villégiature idéale, à la porte de Montréal, et à peu de frais, a répondu à un besoin urgent. L'endroit est idéal, avec de grands arbres, une rivière superbe et une plage magnifique.

TERRAINS Commerciaux Désirables Disponibles

pour épiceries et pharmacies, confiseries et magasins d'articles pour touristes et autres lignes s'y rapportant.

Dans la première poussée des acheteurs, quelques-uns des sites les plus désirables sont passés inapperçus.

Il n'est pas trop tard pour vous réserver de ces sites de choix maintenant.

VENEZ DEMAIN OU LE JOUR DE LA FETE DU TRAVAIL

Vous pouvez les acheter soit sur la propriété même, ou en venant au bureau, ou en nous adressant le coupon ci-dessous. Mais, quoique vous fassiez, agissez dès maintenant!

L'été verra Plage Laval couverte de centaines d'attrayants cottages et bungalows. Le vôtre s'y trouvera-t-il?

LA SUPERBE MAISON DU CLUB DE PLAGE LAVAL

Ce que vous obtenez pour vos $79.50

Un beau terrain à bâtir à la magnifique

Plage Laval

Membre à vie au club de Plage Laval. Usage exclusif avec les autres propriétaires de terrains d'une plage de plus de deux milles de longueur; usage exclusif des cabines de bain, courts de tennis et terrains de jeux.

Comment vous y rendre

Par chemin de fer: De la gare du Tunnel, du C.N.R., à Laval-sur-le-Lac.

Par l'Autobus de St-Eustache, du Mile-End à Plage Laval,

Par Auto: A travers l'Ile Jésus "En suivant les flèches rouges."

Terrains pour Résidences ou Maisons d'Affaires

$79.50

$10.50 COMPTANT $3.00 PAR MOIS

Songez aux termes très bas et faites votre choix sans délai.

Pour bénéficier de cette offre prenez un abonnement de six mois à La Patrie

Si vous ne pouvez venir à Plage Laval, ou au bureau, ou téléphoner à

LAncaster 3121

Adressez-nous le coupon ce soir!

COUPON

DEPT. DES ABONNEMENTS
DE LA "PATRIE" Montréal.
120, rue Sainte-Catherine ouest.

Veuillez me faire parvenir les informations complètes relatives à PLAGE LAVAL, sans aucune obligation de ma part aussitôt que possible.

Nom.....

Adresse.....

Téléphone.....

L'ACTUALITE DANS LES PRINCIPAUX THEATRES, CONCERTS ET CINEMAS DE MONTREAL

Lowell Sherman dans "You Never Know Women" au Palace

Lya de Putti, dans "VARIETY" au Capitol.

Louise Glaum, en personne au Loew's

May McAvoy dans "Ben Hur" au His Majesty's

La Musique

considérations actuelles

I—L'enseignement de la musique dans les maisons d'éducation.

Ecrit spécialement pour la "Patrie".—Tous droits réservés.

Par LEO-POL MORIN

Le mois de septembre est celui de la rentrée. Jeunes gens et jeunes filles qui n'ont pas achevé leur éducation s'apprêtent à retourner au collège ou au couvent. C'est une chose si normale, si courante qu'on n'y pense pas. Seuls y pensent les intéressés, ceux à qui, par nature, il est odieux d'aller s'enfermer en bande innombrable entre quatre murs quand la belle saison dure encore.

Tel élève sait qu'il va commencer ou continuer à "apprendre" le piano, tel autre le violon, le chant ou l'orgue. On peut croire que la musique fait partie du programme d'études de nos institutions à en juger par le nombre de ceux qui s'adonnent à l'étude des instruments. Et cependant, il n'en est pas ainsi.

Les couvents et collèges, à cause de la demande qui leur en est faite, sont en mesure d'enseigner tel instrument, mais l'enseignement de la musique, il faut le répéter, n'entre pas dans leur programme pédagogique. C'est un à-côté. En plusieurs endroits, c'est même considéré comme une "distraction". Le mot est joli. L'art, en soi, étant assez inutile, son but initial peut bien être le seul plaisir ou la "distraction". Et cela me rappelle la réponse amusante que fit un jour le directeur d'une grande institution à un musicien qui lui demandait des leçons. En substance, ceci : "Vous savez, ces petites choses-là, ça ne nous intéresse pas. Si les élèves le veulent absolument, ils peuvent prendre des leçons, il y a des professeurs dans la maison". Cette petite chose-là, c'est la musique. Mon Dieu ! oui, c'est quelque fois une petite chose amusante, la musique. Mais c'est aussi autre chose. Le directeur d'une maison d'éducation a le droit de n'accorder pas plus de considération à une chose qui lui est parfaitement étrangère. Et puisque la musique est décidément un à-côté, il a encore celui de la négliger complètement. D'autre part, en demandant que leurs enfants étudient la musique, les parents font confiance au collège ou au couvent auquel ils s'adressent. Les directeurs de ces établissements doivent se faire un devoir de mériter cette confiance. Bien que la musique ne fasse pas officiellement partie de leur programme d'éducation ils doivent s'assurer que leurs professeurs, hommes ou femmes, soient compétents et suivent un programme sérieux. Car ils sont responsables, malgré tout, de l'enseignement de ces professeurs. Ils doivent, là comme ailleurs, exercer un contrôle sérieux.

Au contraire, c'est souvent une affaire de hasard. On acceptera le premier professeur venu qui aura assez d'aplomb pour se présenter. De ses titres, il ne sera pas question, comme de juste. C'est ainsi que cela s'est pratiqué, à ma connaissance, dans plusieurs maisons d'éducation de la province de Québec. Je ne vise pas ici telle institution en particulier, ni tel professeur. Je parle en général. D'ailleurs je me suis renseigné.

Il ne faudrait pas croire, cependant, que l'enseignement de la musique soit peu sérieux et même médiocre dans tous nos collèges et nos couvents. Il y a d'heureuses exceptions. La musique est l'objet d'attentions particulières dans nos écoles normales de filles et de garçons. Là, les professeurs sont nommés par l'Etat et sérieusement choisis. Quelques collèges et séminaires ont mis entre des mains compétentes leur enseignement musical. Mais là où l'effort est le plus constant, c'est peut-être dans certains grands couvents. J'en sais à Montréal, à Québec et même à Sherbrooke où l'enseignement de la musique est organisée sur des bases solides. Et n'est-il pas question de réserver une place de premier plan à cet art dans le nouvel Institut Pédagogique des Dames de la Congrégation à Montréal. Ceci peut consoler de cela.

Leo-Pol Morin

Louise Glaum, en personne, au théâtre Loew's, la semaine prochaine.

Si vous connaissez dans votre entourage quelqu'un qui aime à paraître, à faire de l'effet, vous serez servi à souhait, la semaine prochaine au Loew's. La grande production que l'on y montre vous en donnera un bel exemple.

Le nom de cette production à l'affiche du théâtre Loew's, la semaine prochaine, est :"The Show Off". La distribution comprend Ford Sterling, dans le premier rôle, Lois Wilson, Louise Brooks, Gregory Kelly et d'autres.

Sterling tient le rôle d'un jeune homme qui fait croire à ses amis qu'il est une des têtes dirigeantes de la compagnie. En réalité il est simplement un petit commis salarié. Toute la production tourne autour du mariage de cet individi. Et les scènes comiques qui accompagnent la production ont déjà fait la célébrité des films de St-Clair, le directeur.

Au vaudeville, Louise Glaum, la merveilleuse artiste de cinéma, est à l'affiche. Elle nous donnera une petite comédie intitulée "The Sins of Julia Boyd". La comédie a été écrite par Gérard Smith.

Il peut intéresser les amateurs de savoir que Mlle Glaum est à finir une tournée après laquelle elle jouera dans une production qui doit se donner à l'automne sur le Broadway. M. Ince, son ancien directeur disait de cette artiste qu'elle possédait le talent suffisant pour devenir la plus grande artiste du cinéma.

On trouvera encore au vaudeville une comédie intitulée "I Quit" et dans laquelle Frank et Teddy Babine tiendront les rôles. Il y aura aussi la revue de Carson et Kane. Hoss et Edwards joueront dans "Two Bulligarians".

Les amateurs de belle musique seront servis à souhait, car la direction du théâtre Loew's s'est assuré le concours de Sevrin Moisse, pianiste belge pour la semaine prochaine. Il nous donnera 12 minutes de bonne musique. Le trio Dallas des acrobates terminent le programme.

On exécutera le "Saint-François" de Tinel

Les fêtes organisée à l'occasion du 700e anniversaire de la mort de saint François d'Assise se termineront le lundi 4 octobre au Forum par l'exécution du célèbre oratorio "Saint-François", de Tinel. L'Association des Chanteurs de Montréal a été choisie par le comité des Fêtes pour exécuter cette oeuvre superbe. M. Rodolphe Plamondon, ténor canadien reviendra spécialement de France pour chanter le rôle de Saint-François qu'il connait parfaitement pour l'avoir chanté en Belgique sous la direction del'auteur; les autres solistes sont: Mlle Fabiola Poirier, MM. Armand Gauthier, Georges Trépanier, Dr Verschelden et Charles Goulet. Un orchestre de 50 musiciens choisis parmi les meilleurs de Montréal se joindra aux 200 membres de l'Association. Le concert est sous la direction du prof. Jean Goulet.

AU CAPITOL

"VARIETY"

Ce grand film de la Cie Ufa met en vedette Lya de Putti et Emile Jannings.

A partir de dimanche prochain, un film que l'on dit être l'une des plus grandes réalisations de l'écran, à l'heure actuelle sera représenté au Capitol.

Ce film s'intitule "Variety". C'est un drame puissant, d'un caractère complètement différent de tout ce que l'on a pu voir jusqu'ici. Les deux principaux interprètes sont: Emil Jannings et Lya de Putti qui se sont au cours de ces dernières années rendus célèbres en Europe et aux Etats-Unis.

Partout où l'on a montré ce film on a fait salle comble et le public n'a pas manqué de manifester son enthousiasme de façon non équivoque.

Le film contient du commencement à la fin des merveilleuses scènes jouées avec un rare talent. L'atmosphère dans lequel il se déroule est d'un empoignant réalisme. Les directeurs ont fait merveille. Et l'on peut dire en vérité que ce film est un véritable miracle d'art.

Emil Jannings est au premier plan dès la première scène et Lya de Putti est insurpassable.

Sur la scène, Max Fisher et son fameux orchestre californien offriront un programme tout à fait nouveau. Chacun des membres de l'orchestre de M. Fisher est un artiste, des soli et des numéros spéciaux seront offerts par plusieurs d'entre eux.

A l'Impérial, la saison régulière reprendra la semaine prochaine.

Un programme varié marquera l'ouverture de la saison d'automne et d'hiver au théâtre Impérial, à partir de dimanche prochain. Ma't Shelvey et Bob Adams et leur troupe présenteront une revue intime de chants et de danses. Ils accomplissent aussi des danses acrobatiques et excentriques et exécutent quelques numéros de chant.

Alexandria et Olsen sont deux rois du royaume de la fantaisie. Leur acte "What's it All About" est plus une question qu'un titre. En outre de leur présentation régulière, ils offrent un numéro spécial, pour lequel ils ont retenu les services de leur troupe. C'est une fête de clowns et chacun prend l'esprit du cirque et de la bouffonnerie qui a pour résultat beaucoup de rire et de gaîté de la part de l'auditoire.

"Meet Dad" avec Earl Hampton, secondé par Madge McCarthy et Frank Townsend, est un conte humoristique et animé sur un jeune homme qui prend femme sans la permission de son père et la conduit ensuite à la maison paternelle pour la présenter.

Clark et O'Neil s'appellent les "Melodious Harmonists". Ils offrent un bon nombre de danses excentriques et quelques numéros de chant. Mais ils ont de l'humour et ils le manifestent dans un spirituel dialogue.

Viola et Cordo se font entendre sur le violon et l'accordéon. Pour compléter le programme de vaudeville on trouve Knight'e Roosters. Enfin, comme grand film, on verra "Fascinating Youth" avec Thomas Meighan, Lois Wilson, Lila Lee et autres.

Vendredi on reprendra, après les six actes de vaudeville, le numéro d'amateurs.

DANSE NOUVEAUTE DE LA FETE DU TRAVAIL
Lundi, 6 sept. — 9 à 1
La meilleure musique du
et — PAN-O-TROPE — et
STHALS DANCE ORCHESTRA
Messieurs 50c Dames 25c
Salle Stanley — 92, rue Stanley.
UP. 5168—Classes de danse d'ensemble
160-1-4

CONCERT DE FANFARE
GRATUIT
Conformément aux termes du testament de feu Charles S. Campbell, C. R.
CE SOIR, 8.30
(Heure avancée)
PARC LAFONTAINE
Victoria Rifles of Canada.

Florence Vidor dans "You Never Know Women" au Palace, la semaine prochaine.

"You never known Women", dans lequel Florence Vidor a obtenu un succès sans précédent, sera à l'affiche du théâtre Palace, la semaine prochaine. Ce film est très sensationnel dès ses débuts. Les admirateurs de Florence Vidor la verront avec plaisir dans ce film original. Ils verront comment sait se transformer. Florence Vidor, après l'avoir vue dans les films où elle a paru précédemment, entre autres "The Grand Duchess and the Waiter". Comme danseuse russe, rôle qu'elle interprètait, Mlle Vidor portait des vêtements somptueux. Dans "You never know Women", Florence Vidor apparait toute autre qu'elle ne s'était montrée autrefois. "You never know Women" a été dirigé par William Wellman et aux côtés de Florence Vidor sont Clive Brook et Lowell Shennan.

AU PRINCESS

La première de "Scotch Mist"

C'est lundi qu'elle aura lieu. Cette oeuvre arrive directement de Londres.

Venant directement de remplir un engagement au théâtre Saint-Martin's, à Londres, "Scotch Mist", le dernier succès dramatique de sir Patrick Hastings, aura sa première représentation canadienne et sur le continent américain, au théâtre Princess, lundi soir, sous les auspices du "Dramatists' Theatre Inc.", qui s'est assuré les droits américains pour cette oeuvre et qui la présentera à New-York après deux semaines de représentations dans des villes canadiennes, Montréal et Toronto.

L'histoire de "Scotch Mist" est d'un grand intérêt et raconte les aventures d'un homme fort, d'un mari cynique et d'une épouse moderne. Le public sera intéressé par l'action intense et inattendue de cette oeuvre. Les principaux rôles sont tenus par Philip Merrivale, dont on se rappelle le triomphe dans "The Swan", Roslinde Fullur, une jeune actrice anglaise, étoile de "The House of Usher", Fred Tiden, David Tearle, Billie Hedges, Lillian Brennald, Harold Webster et Percy Morrie, un Montréalais, gradué du McGill.

On croit que des directeurs de théâtre New-yorkais assisteront à la première, au théâtre Princess, pour se rendre compte du succès de cette oeuvre qui a fait courir Londres, la saison passée.

Le Drapeau de Carillon

Mardi, le 5 octobre, l'Alliance Artistique de Montréal, représentera la magnifique pièce patriotique du sénateur L.-O. David, intitulée "Le Drapeau de Carillon" en 3 actes et deux tableaux, à la salle de l'académie Montcalm, coin St-Hubert et Demontigny. Cette soirée sera donnée sous le distingué patronage de l'hon. Athanase David et sous la présidence de M. Léon Trépanier, président de la Société St-Jean Baptiste de Montréal. La direction s'est efforcée cette fois de monter la pièce avec un groupe d'acteurs de renommée qui sauront être à la hauteur de leur position ce soir-là. Nous avons voulu donner au public une pièce canadienne comme début, pour encourager l'art canadien qui malheureusement ne se joue pas très souvent, et nous comptons pour la circonstance sur l'encouragement du public à venir assister à cette soirée qui sera une des plus brillantes jamais vues jusqu'à nos jours. Il y aura en plus chant, musique, récitations et un tirage de un $2.50 en or et plusieurs autres souvenirs aux personnes présentes dans la salle. Qu'on se le dise, mardi le 5 octobre, à 8.15 hrs précires, en foule pour assister à la représentation du "Drapeau de Carillon".

THEATRE
ORPHEUM
287, Rue Ste Catherine Ouest PLateau 2063
Grande Ouverture Semaine Commençant le 5 Septembre
"THAT ROYLE GIRL"
PREMIERE FOIS A MONTREAL (Vue Paramount)
La dernière et la plus émouvante production de D. W. Griffith, mettant en vedette W. C. Fields, James Kirkwood, Carol Dempster, Harrison Ford et autres. Vous verrez dans cette vue un réaliste mélodrame de la vie de la pègre à Chicago. Jazz, Comédie, Emotions. Vous verrez aussi les plus nouvelles danses ainsi que
5— Excellents Numéros de Vaudeville —5
THE WAGGES
Homme et femme dans un acte de nouveauté européenne extraordinaire et unique. Cet acte est des plus jolis dans son genre.
THE CHAPMANS
Homme et femme offrant une nouveauté musicale en jouant diverses sortes d'instruments dans un mélange d'harmonie et de mélodie.
THE FAMOUS LAMPIONS
Trois personnes, homme, femme et enfant, dans une illusion comique, remarquable et une représentation magique. C'est un des plus beaux actes dans son genre, à tel point que c'en est une sensation.
COLE and DAVIS
Deux hommes dans une comédie bouffe avec des actes d'acrobatie.
MURIEL and HER BOY FRIENDS
Cinq personnes, une fille et quatre garçons, dans un mélange de chant et de danse. C'est une jolie revue et très rapide.
Prix: Matinée, semaine, tous les sièges 25c
Soirées, Fêtes et Dimanche
Galerie 20c Balcon 30c Orchestre 40c

BEN HUR
by Gen'l Lew Wallace
RAMON NOVARRO
MAY McAVOY
BETTY BRONSON
FRANCIS X. BUSHMAN
CARMEL MYERS
Dimanche - Soir: 8.15 Matinée: 2.30
Commençant sa seconde et dernière semaine au
His MAJESTY'S
Orchestre Symphonique
Soirs: 50c à $1.50
Matinées quotidiennes: 50c à $1.00
TOUS LES SIEGES RESERVES.

Capitol
CANADA'S FINEST Entertainment
Je félicite Paramount pour son film "Variety" Harry S. Dahn
C'est un film Paramount et c'est la semaine Paramount
Une fois dans la vie
vient l'occasion de voir un film hors de l'ordinaire;
"Variety"
La vue la plus discutée de cette génération
avec EMIL JANNINGS et LYA de PUTTI
La ravissante Beauté Européenne De l'écran
Achetez un LIVRET de BILLETS et ECONOMISEZ.
Spectacle continu de 1 à 11 p.m. 5 spectacles par jour.
SUR LA SCÈNE
La Dernière Nouveauté de la Scène
MAX FISHER
et son Capitol Gang
Pour l'amateur de cinéma
Pour l'amateur d'opéra
Pour l'amateur de la syncopation.
Pour l'amateur de musique
Pour l'amateur de vaudeville.
MAX FISHER paraîtra 3 FOIS PAR JOUR à 3 — 7.15 — 9
C'EST UN AMUSEMENT INTIME POUR TOUS.

AU CAPITOL, "VARIETY", AVEC LYA DE PUTTI ET JANNINGS

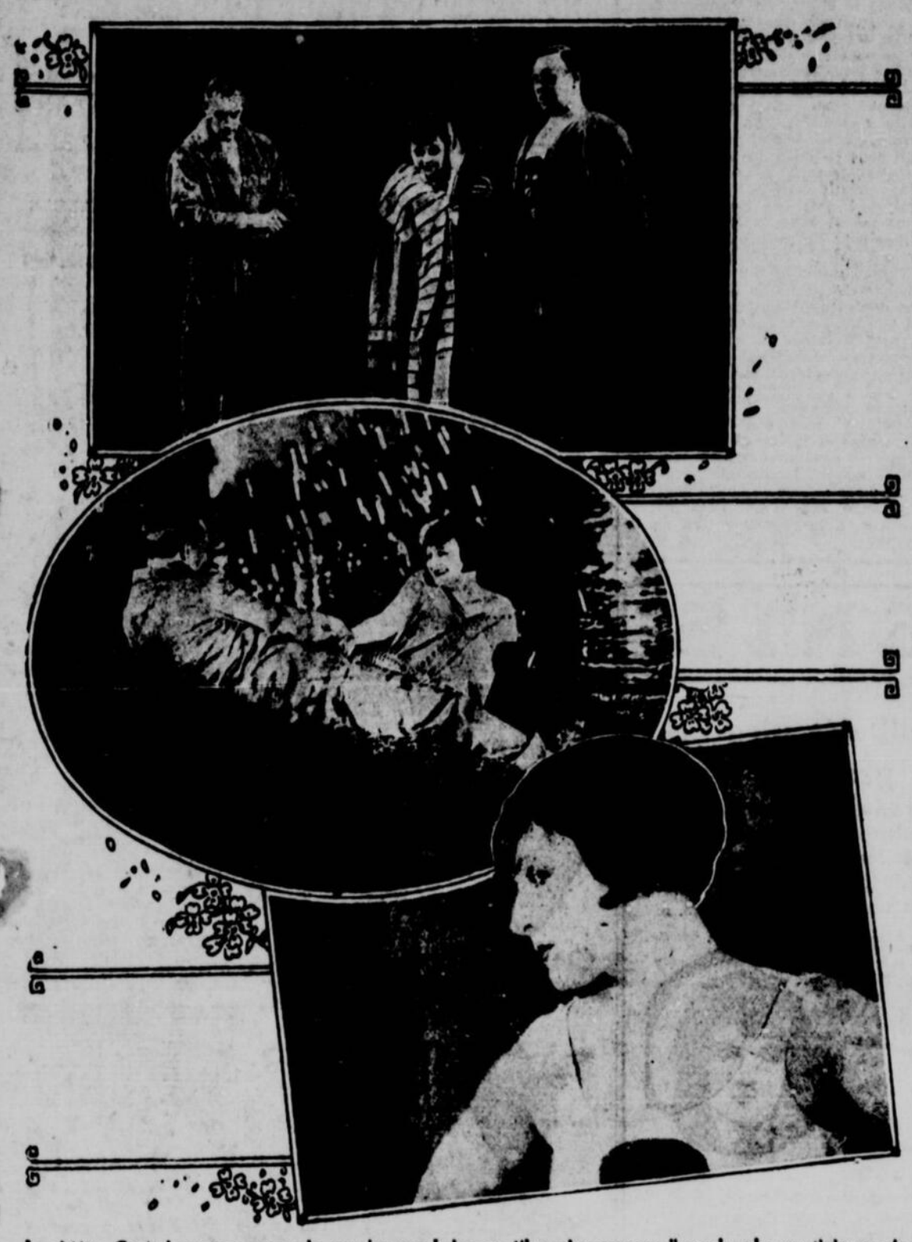

Le théâtre Capitol annonce, pour la semaine prochaine, un film qui passe pour l'une des plus prestigieuses réalisations du cinéma contemporain. On y essaie audacieusement nombre de formules nouvelles, susceptibles d'intéresser au plus haut point les amateurs de cinéma. Lya de Putti et Emil Jannings sont les vedettes de cette production.

LA SAISON LYRIQUE

Une Canadienne Française chantera dans la San Carlo

Elle tiendra le rôle de Marguerite dans "Faust" au théâtre Princess, en matinée, aujourd'hui.

Lorsque la compagnie San Carlo jouera Faust en matinée, aujourd'hui, le rôle de Marguerite sera tenu par une jeune prima donna canadienne-française. Ce sera, en effet, la première apparition en public, à Montréal, de Mlle Rose des-Rosiers, qui avant d'être engagée par Fortune Gallo, chantait à Paris.

Mlle des Rosiers est la dix-huitième enfant d'une famille de 19. Elle naquit de parents français, à Holyoke, Mass., une petite ville manufacturière. A douze ans, la jeune chanteuse était orpheline et à peine sortie de l'enfance, se trouvant déjà aux prises avec les réalités de l'existence. A cet âge elle pouvait chanter; elle était jolie et avait une forte dose d'énergie qui lui permettait de braver toutes les difficultés.

Lorsqu'elle n'avait aucun engagement pour chanter, elle travaillait dans un magasin et plus tard, aidée de ceux qui avaient reconnu la beauté de sa voix et constaté qu'elle avait de grands talents, elle obtint un emploi à New-York qui lui permit d'économiser quelque argent et de prendre des leçons de chant des meilleurs professeurs New-Yorkais. Une mécène de sa ville natale, en face des progrès réalisés, envoya la jeune fille à Paris pour y parfaire ses études. Après un séjour dans la Ville-Lumière, Mlle desRosiers fut engagée pour paraître sur la scène dans plusieurs opéras. Sa voix, sa personnalité, les dons naturels lui acquirent rapidement une belle réputation. Un impresario américain l'entendit et lui offrit un engagement aux Etats-Unis.

Le printemps dernier, Mlle des-Rosiers fit de fréquentes apparitions sur la scène, avec la San Carlo et elle nous vient cette année à Montréal. Faust sera chanté en français et les amateurs de l'oeuvre de Gounod seront heureux de voir le rôle de Marguerite interprété par une jeune artiste de sang français; qui fait une superbe Marguerite.

MLLE ROSE DES ROSIERS, dans le rôle de Marguerite, de "Faust".

Pèlerinage de Saint-Eusèbe de Verceil

La paroisse Saint-Eusèbe-de-Verceil fera un pèlerinage, à bord du vapeur "Turbinia", au Cap-de-la-Madeleine, le dimanche 5 septembre prochain. Au Cap, la messe sera chanté. Il y aura un arrêt de deux heures aux Trois-Rivières. On peut obtenir tous les renseignements nécessaires au presbytère de la paroisse.

LES BAVARDES EN PRISON

Custrin, Belgique, 4.—On ne ménage pas les bavardes ici. Sur une simple plainte des maris, les femmes qui négligent la besogne du matin pour s'accouder à la clôture et potiner avec leurs voisines, sont jetées dans la "Bastille" de la ville. On invoque pour punir de la sorte une vieille loi du Moyen Age.

La Saison Dramatique

Les artistes de la Porte-Saint-Martin s'embarqueront le 11 septembre pour le Canada.

M. J.-A. Gauvin a reçu hier un câblogramme de M. Maurice Lehmann, directeur du Théâtre de la Porte Saint-Martin de Paris annonçant que la tournée officielle de ce grand théâtre est déjà prête à partir pour le Canada. Une partie des bagages et costumes partent aujourd'hui même de Cherbourg et la troupe s'embarquera la semaine prochaine, samedi le 11, sur le "Ascania", de la ligne Cunard en route pour Québec où la tournée doit s'ouvrir au théâtre Auditorium le 20 septembre. Puis la tournée se rendra à Montréal pour un mois de représentations au Théâtre His Majesty's commençant le dimanche soir 26 septembre.

Le câblogramme confirme aussi que tous les artistes engagés pour cette tournée partent tel que convenu et qu'il n'est survenu aucun changement dans le personnel de la troupe. Voici la liste complète de la Tournée Officielle du Théâtre de la Porte Saint-Martin:

Messieurs Pierre Magnier, Jean Galland, Pierre Aimette, Victor Perny, Jean Duval, De Trammont, Clavaud, D'Arcy-Brissac, J. Denison, Bruley, Delaert; Mesdames Germaine Dermoz, Antoinettes Giroux, Gian Nicloe, Blanche [illegible], Camille Liceney, Blanche [illegible], H. Berthys et Jane d'Herblay. M. Jean Duval sera l'administrateur de la scène et M. Denison, le régisseur.

Voici une liste imposante de comédiens de haute valeur qui nous fait prévoir l'une des plus belles saisons de théâtre français. Si elle doit être bien courte, elle sera extrêmement brillante.

LES CORS sont des excroissances douloureuses. L'Extracteur d'Holloway contre les cors les enlève.

Théâtre FRANÇAIS
27 rue Ste-Catherine Est.
LAncaster 5513
Dimanche à Mercredi:
Lon Chaney
dans
THE ROAD TO MANDALAY
avec
Lon Chaney, Lois Moran, Owen Moore, Henry B. Walthall
Le plus émouvant drame de la vie jamais montré sur l'écran dans
Un Endroit Mystérieux de l'Orient
Il y a de tout dans cette vue
La Route de l'Amour — de la Haine — Des intrigues — Des Aventures
La route aux romans avec
L'Homme aux Mille et Un Visages
COMEDIE et VAUDEVILLE
Aujourd'hui: Programme Double
BLACK PARADISE
avec Leslie Fenton—Madge Bellamy — Edmund Lowe
aussi
Hero of the Big Snows
avec Rin-Tin-Tin — Alice Calhoun — Leo Willis
COMEDIE et VAUDEVILLE
Prix: Matinée 10c et 15
Soirs et Dimanche 15c et 25

FORUM UPTOWN 9112
2 soirs seulement LES 13, 14 SEPT
Sièges le 8 Sept.
HIS MAJESTY'S
COLD-STREAM GUARDS BAND
PRIX: $1.00, $1.50. Entrée générale 50c, taxe comprise. En vente chez Lindsay, Archambault, aux Magasins de tabac Hyman, aux Hôtels et au Forum Mercredi, 8.30 p.m.
RAPPORTS COMPLETS DES ELECTIONS
163-4-1

PRINCESS
Semaine prochaine — Commençant — Lundi soir 6 septembre
La plus importante attraction dramatique commençante — enregistrée pour la saison
The Dramatist Theatre Inc
présente
Le sensationnel succès Londonien de Sir Patric Hastings

Scotch Mist
Directement du théâtre St-Martin de Londres.
Avec
PHILIP MERIVALE — ROSLINDE FULLER — FRED TIDEN — PERCY MOORE — DAVID TEARLE — LILLIAN BRENNARD — HAROLD WEBSTER — BILLIE HEEDGES.
et autres.
MATINEE POP. MER — LES MEILLEURS SIEGES $1.65
Soirées: 50c, 75c, $1.00, $1.50 et $2.00 (taxe en plus).

Semaine Com. Lun. 13 Sept.
MATINEES MERCREDI—SAMEDI
"LAUGHEST WEEK"
Réengagement de la Comédie la plus célèbre de l'univers.
ABIE'S IRISH ROSE
Succès de comédie — ANNIE NICHOLS
Les commandes par poste accompagnées du prix sont reçues maintenant.
La vente régulière des sièges commencera jeudi

La Fête du Travail et le feu d'artifice de fin de saison au Parc Belmont.

Comme il ne reste plus que trois jours avant la clôture officielle de la saison, au Parc Belmont, il n'y a pas de doute que des milliers de personnes se dirigeront vers Cartierville, aujourd'hui, demain et lundi. Tous voudront profiter une dernière fois des amusements variés en plein air que leur offre la direction: la danse, les promenades sur l'eau et toutes les autres attractions, y compris les représentations gratis de cinéma, le soir. Demain après-midi, il y aura comme à l'ordinaire, un fort beau concert pour tous par la fameuse musique des Grenadiers, sous la direction de M. J. J. Gagnier.

Quant à lundi, fête du travail, tout indique que l'assistance sera des plus considérables. Et la direction du Parc Belmont, désireuse de terminer en beauté une saison active et abondante en touristes, servira à tous, le soir, un splendide feu d'artifice, comme clôture officielle. Des arrangements spéciaux ont été pris pour le transport rapide et confortable des visiteurs, par tramways, par autobus et par les trains du Canadien National, par le tunnel. D'autre part, la promenade de Cartierville, en automobile est toujours idéale. Profitons donc de ces trois derniers jours de la saison d'été et allons en foule nous amuser au Parc Belmont.

Le "His Majesty's" conservera "Ben Hur" à l'affiche pour une seconde semaine.

Les émotions palpitantes et renouvelées seront à l'ordre du jour pour une seconde semaine au théâtre His Majesty's qui a décidé de conserver Ben Hur à l'affiche jusqu'à samedi soir 11 septembre pour satisfaire la demande constante de fauteuils.

Avec sa course de chariots animée, son terrible combat maritime et son puissant orchestre symphonique, ce beau spectacle a même surpassé la popularité du "Big Parade".

Il y aura deux représentations demain dimanche, à partir de 2 h. 30 et à partir de 8 h. 15. Les sièges peuvent être retenus à l'avance pour ces deux représentations et pour toutes celles qui suivront. Une troupe de trente-cinq personnes accompagne Ben Hur en tournée et on ne joue cette oeuvre que dans les théâtres qui présentent habituellement des pièces et des oeuvres musicales. Tous les sièges sont réservés tout comme pour une production dramatique et musicale.

Le fait que "Ben Hur" ne sera pas montré de nouveau dans le district avant longtemps et que le théâtre Majesty a voulu le donner dans des conditions tout à fait spéciales, c'est-à-dire avec un orchestre de choix et des effets de scènes appropriés, tout cela a contribué à faire un succès des premières représentations. La tournée des 35 musiciens et d'experts machinistes comprend quatre villes canadiennes. Immédiatement après les représentations du Majesty, la production sera donnée à Toronto puis finalement retournera aux Etats-Unis.

La course de chariots, la bataille navale et d'autres magnifiques scènes de "Ben Hur" disent à Montréal, le dernier mot dans la magnificence et le réalisme. La distribution, comprenant Ramon Novarro, Francis-X. Bushman, May McAvoy, Betty Bronson et Carmel Myers, est la réunion la plus brillante d'artistes qui se soit vue.

Il a fallu trois ans et quatre millions à la compagnie Metro Goldwy Mayer, pour la réalisation de ce film, après qu'elle eut obtenu les droits de A.-L. Erlanger, C.-B. Dillinghan et Florenz Ziegfeld, junior.

Et Fred Niblo, en s'assurant le concours de M. Erlanger, dans la direction, s'est fait une renommée qui durera.

CONCERTS de FANFARE GRATUITS
Conformément aux termes du testament de feu Charles S. Campbell, C.R.
Lundi Soir à 8.30 heures (heure avancée)
FERME FLETCHER, H.M. Canadian Grenadier Guards.
PARC LAFONTAINE, Royal Montreal Regiment
TERRAIN DE JEUX ST-HENRI Les Carabiniers de Mont-Royal
PARC ST-GABRIEL, Victoria Rifles of Canada

De la vivacité telle qu'elle doit être!
Le Couvercle est Levé

et il en sort les
DIMPLED DARLINGS
DE ED. SULLIVAN
avec George Leon — Ed. Lorayee, Viola Spaeth et une grande distribution.
C'EST UNE GRANDE REPRESENTATION
remplie de joie, de rire, de musique, de danse et de bonne camaraderie.
Commençant Dimanche Soir
GAYETY
MUTUAL BURLESQUE DEUX FOIS PAR JOUR 2.15, 8.15 p.m.

Vous pouvez être intelligent.
Vous vivrez peut-être autant que Mathusalem,
mais
vous ne connaîtrez jamais les FEMMES.
Si vous en doutez
voyez

C'est un privilège que de montrer un film PARAMOUNT particulièrement celui-ci
C'EST
quelque chose de saisissamment
NOUVEAU !
YOU NEVER KNOW WOMEN
with
FLORENCE VIDOR
CLIVE BROOK
and others
a Paramount Picture

Palace
COMMENCANT DIMANCHE
Attractions Spéciales supplémentaires
Ouverture: "UNCLE TOM", par Otto Langie
G. Agostini Dir. musical
Ben Scherzer Asst. directeur
Thème d'amour pour "You Never Know Women"
"THE BROKEN MELODY" par A. Von Biene
Divertissement du Palace
Revue du Palace
Comédie: Lloyd Hamilton dans "JOLLY TARS"

FORD STERLING, AU LOEW'S

FORD STERLING dans "The Show Off", film que représentera, la semaine prochaine, le théâtre Loews. Lois Wilson tient la vedette féminine dans cette production.

Ouvrant la Sixième Saison du
Capitol Entertainment
Coïncidant avec le début de sa sixième année, aujourd'hui, du THEATRE CAPITOL, La FAMOUS PLAYERS CANADIAN CORPORATION, Ltd. exploite 100 théâtres dans le Dominion, couvrant toutes les villes d'importance de Montréal à Vancouver.
Avec 100 théâtres sous sa bannière, la compagnie est maintenant en meilleure position que jamais auparavant de maintenir la haute qualité de ses vues animées, lesquelles les clients sont venus à reconnaître comme exclusives aux salles du CAPITOL ENTERTAINMENT. Capitol Entertainment est synonyme de ce que l'on peut obtenir de mieux, en quelqu'endroit, en service, courtoisie et divertissement, du contrôle à l'écran.
SCRIP BOOKS
"LIVRETS DE BILLETS"
La vente de LIVRETS de BILLETS dans les théâtres de ce circuit, durant les douze mois écoulés, a fait plus que justifier la croyance que ce mode de vente de série d'admission deviendrait populaire auprès du public, non seulement pour la commodité d'un livret de coupons transférables et détachables acceptés comme entrée dans n'importe quel théâtre de ce circuit, mais pour l'économie réelle de $1.50 par livret de $10.00.
Avec l'augmentation du nombre de théâtres vendant les livrets de billets et les acceptant comme admission, l'augmentation de leur valeur pour les acheteurs a naturellement suivi.

"BEAU GESTE", GRAND FILM DE LA CIE PARAMOUNT

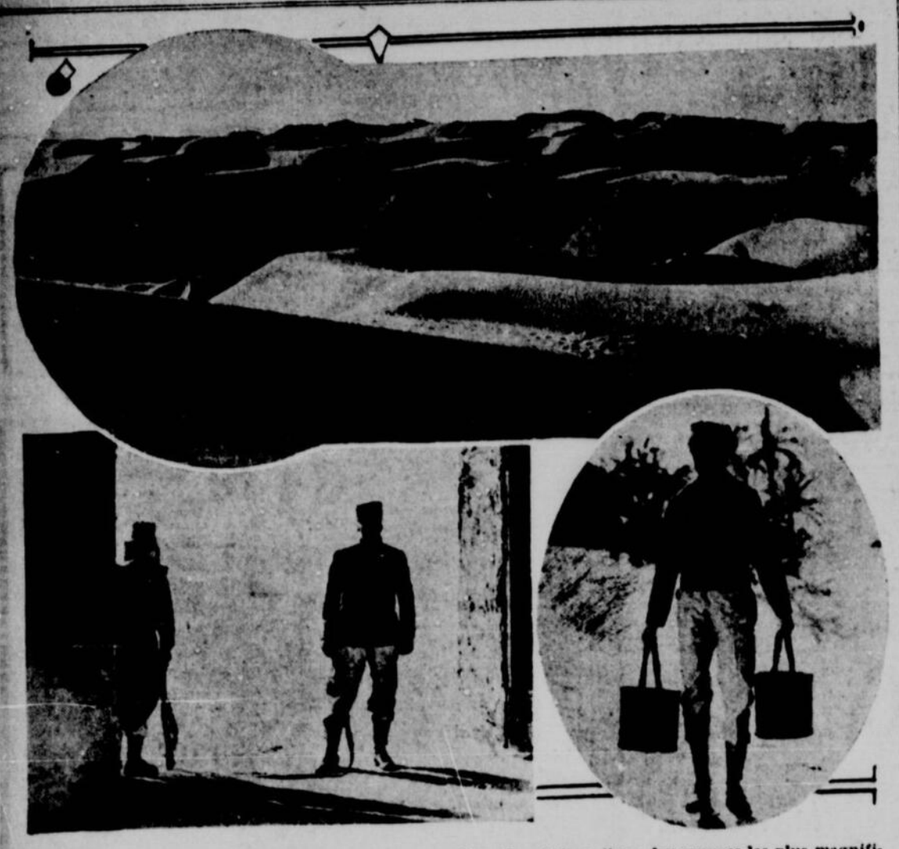

La Compagnie Paramount vient de présenter au public du cinéma l'une des oeuvres les plus magnifiques qu'ait encore vues l'écran lumineux. Ce film, que Montréal aura l'occasion de voir sous peu traite de la Légion étrangère française. Il signalera comme il convient le quinzième anniversaire de la Compagnie Paramount.

La troupe des "Dimpled Darlings" ouvrira la seconde semaine du Gayety.

La deuxième semaine du Gayety aura pour spectacle la troupe des "Dimpled Darlings" avec des vedettes qui sont insurpassables dans le rire, le chant et la danse.

Vous pouvez trouver à exercer beaucoup vos yeux et vos oreilles en assistant à la représentation de "Dimpled Darlings" si seulement la moitié de ce qu'on dit est vrai et si seulement l'on nous offre le quart des attractions que promet le programme.

Ed. Sullivan, gérant de la troupe, affirme que les "Dimpled Darlings" forment un choeur de seize danseuses émérites, dont chacune apporte au spectacle son numéro spécial. Il y a de plus sept acteurs de mérite dont chacun peut chanter et danser à merveille.

On peut mentionner parmi les vedettes Georges Leon, comédien excentrique; Ed. Lorayee, comédien hollandais; Viola Spaeth et Pearl LeFrere, deux fascinantes ingénues Peggy Gilligan, soubrette, secondée par Joe West et Jimmy Walters.

La production promet d'être très élaborée, les costumes, les effets électriques et les machineries sont tout ce qu'il y a de mieux. Cette troupe débutera dimanche au Gayety.

PEGGY GILLIGAN, l'une des vedettes de la troupe qui constituera, la semaine prochaine, le spectacle du Gayety.

Ouverture de la saison au Français, avec "On The Road To Mandalay".

Avec la réouverture de la saison théâtrale, le Français inaugure sa série de grandes vues avec le nouveau grand film mystérieux de Lon Chaney: "The Road to Mandalay", histoire des plus mystérieuses, dont les scènes dramatiques alternent avec les tableaux de grand romantisme. Dans cette vue nous voyons Chaney à son mieux et entouré d'étoiles comme par exemple, Lois Moran, Owen Moore et Henry B. Walthall. L'action de "Road to Mandalay" se passe dans les mystérieux pays de l'Orient. Le sujet est tout à fait nouveau et la mise en scène sera toute une révélation pour les amateurs de choses exotiques. C'est une tragédie de la vie qui nous expose de façon réaliste l'aventure d'un homme qui avait le coeur bon et généreux mais qui sous le poids des circonstances fatales descend tous les échelons de l'échelle sociale. Lon Chaney qui s'est fait une renommée universelle avec ses compositions du "Bossu de Notre-Dame", "The Unholy Three", "The Tower of Lies" "The Phantom of the Opera" "The Blackbird" et "Who Get Slapped", est maintenant l'acteur aux mille et une têtes avec ses rôle de borgne dans "The Road to Mandalay". Le programme comprend d'autres vues intéressantes dont une comédie et la partie Vaudeville est particulièrement soignée. "The Road to Mandalay" restera à l'affiche lundi, mardi et mercredi. Comme les bas prix sont toujours en vigueur au Français, la direction prie les gens de se rendre de bonne heure le dimanche afin d'avoir des places, surtout à la représentation de la matinée.

Quinzième anniversaire de la Compagnie Paramount

L'année 1926, qui est celle du quinzième anniversaire, verra paraître des productions de première grandeur telles que "Variety", "Sorrows of Satan", "Beau Geste" et nombre d'autres aussi importantes.

L'année 1926 est celle du quinzième anniversaire de la compagnie Paramount. Pour célébrer cette occasion, la compagnie présentera les meilleures productions qui aient jamais été offertes jusqu'à ce jour au public du monde entier.

Pour faire ce groupe de films, tous les romans les plus populaires du marché, à l'heure actuelle, ont été achetés. Les plus grands auteurs du jour contribuèrent tous au quinzième anniversaire de la compagnie Paramount. Les plus grands directeurs de cinéma du monde s'efforcent de se surpasser mutuellement et de faire de leurs films respectifs les meilleurs du groupe.

Quelques uns des auteurs qui ont apporté leur contribution à ce groupe de films sont Rex Beach, Michael Arlen, Sinclair Lewis, P. C. Wren, Zane Grey, Frank Molnar, Avery Hopwood, H. Ridder Haggard, Ernest Vagda, William Anthony MacGuire, Byron Morgan, Herman Hagedorn, Marie Corelli, Laurence Stallings.

Quelques-uns des grands romans qui sont portés à l'écran sont "Sorrows of Satan", "Mantrap", "Padlocked", "Old Ironsides", "Ace of Cads", "Beau Geste", "The Mysterious Rider", "Naughty Cinderella". Quelques-une des grandes oeuvres dramatiques que la Compagnie a adaptées au cinéma sont "Kid Boots", "Louie the 14th", "The Show-Off", Glorifying The Follies Girl", "Em And Leave 'Em, "The Head Waiter".

Ces films seront faits par les plus importants producteurs, tels que David Wark Griffith, Eric Von Stroheim, James Cruze, Frank Lloyd, Herbert Brenon, Alan Dwan Malcolm St. Clair, Maurice Tourneur, Irvin Willat, Sam Wood, William Beaudine, Victor Fleming, Raoul Walsh, Herbert Wilcox, E. A. Dupont, Frank Tuttle, Ernest Lubitsch, Montag Bell.

Après avoir lu ces noms, il n'est aucun amateur familier avec le cinéma actuel qui ne se rendra immédiatement compte que Paramount promet un véritable régal pour la prochaine saison. Au premier rang des films offerts, on trouve "Beau Geste", roman qui a trait à la légion étrangère française. Ce roman a été écrit par P. C. Wren. C'est l'une des nouvelles dont on parle le plus aujourd'hui et celle qui se vend le mieux sur le marché. L'intérêt que lui manifestera la Province de Québec, à cause de son caractère français sera plus grand que partout au monde, en dehors de la France. Ce film a été dirigé par M. Herbert Brenon et a fait ses débuts samedi dernier au théâtre Criterion de New-York à des prix d'admission de $2.00. On l'a proclamé l'un des plus grands films du monde.

Un autre grand film sera celui d'Eric Von Straheim, "The Wedding March". Ce film a pour auteur l'homme qui a dirigé "The Merry Widow". Tous ceux qui ont vu ce merveilleux film attendent la venue du "Wedding March". L'une des scènes les plus émouvantes est celle de la procession de la Fête-Dieu à Vienne. Ici encore nous nous trouvons en face d'un film qui rencontrera un intérêt plus qu'ordinaire dans la Province de Québec.

On trouvera encore quelque chose de nouveau dans "Glorifying The Follies Girl". Ce film a été produit par Florenz Ziegfield, à qui l'on doit la renommée des danseuses des Follies. Ce film comprendra non seulement une troupe d'étoiles mais il mettra en scène toute la troupe des Follies. Personne au monde, s'il n'a pas eu l'occasion de voir les Ziegfield Follies sur la scène, ne manquera de voir ce

Mentionnons également "Tin [illegible]" tiré de la pièce d'Anthony [illegible]uire. Thomas Meighan et Ex[illegible] Ralston joueront ensuite dans un film intitulé "The Canadian", Chaque partie de ce film sera photographiée dans notre propre Canada et le film sera pour tous les Canadiens d'un profond intérêt.

On doit à la plume de Rex Beach "Padlocked" qui met en vedette Lois Moran et Noah Beery.

"Variety" est un autre film du groupe du quinzième anniversaire. Ce film provient du studio allemand. C'est le plus grand film dramatique qui ait été fait. Emil Jannings et Lya de Putti en sont les vedettes. Manquer de voir "Variety" serait manquer un drame tel qu'on en a jamais mis à l'écran depuis ses débuts.

Mentionnons ensuite le film de D. W. Griffith, "Sorrows of Satan", par Marie Corélli. Ce film met en vedette Adolphe Menjou, Carol Dempster, Lya de Putti, Ricardo Cortez.

Frank Lloyd qui a fait "The Sea Hawk" apporte cette fois "The Eagle of the Sea". Après "Beau Geste", M. Brenon produira "The Great Gatsby". A côté de ces attractions, les étoiles du Paramount telles que Gloria Swanson, Raymond Grifftih, Babe Daniels, Adolphe Menjou, Richard Dix, W. Fields, Douglas MacLean, Betty Bronson, Esther Ralston, Florence Vidor, Wallace Beery, se préparent, dans les studios de la Côte Ouest, à faire leurs meilleurs films pour le quinzième anniversaire du Paramount.

Les amateurs peuvent être assurés cette année que lorsqu'ils verront la marque de fabrique de la Paramount à l'affiche d'un théâtre quelconque, il ne fait aucun doute que ce sera là le meilleur spectacle de la ville.

Célébrez avec la Paramount le quinzième anniversaire de cette compagnie et vous serez certains d'avoir de véritables attractions.

PRINCEVILLE, 25. (Du correspondant de la "Patrie") — Mme P.-U. Garneau, M. Jean Chs. Garneau de Québec, Dr et Mme J.-C. Gélinas et leur famille des Trois-Rivières étaient en visite dans les familles Brassard et Dorval dimanche.

Ce Soir et Chaque Soir
pour un
Engagement limité
PAUL NOVACK
et son
Orchestre ADELPHI
au
SAVOY
durant le diner et le souper, de 7 p.m. à la fermeture
Pas de frais de couvert.
14, rue Osborne
Coté Rud du Square Dominion

ST-DENIS
DIMANCHE ET SEMAINE PROCHAINE
Peut-il détruire la preuve ?
Les empreintes digitales de l'assassin étaient sur la crosse, mais de qui étaient-elles? Lui seul connaissait le secret et il n'osait révéler la vérité!
Cecil B. DeMille présente
"SILENCE"
TITRES EN FRANCAIS
avec
Vera Reynolds, H. B. Warner, Raymond Hatton, Rockliffe Fellowes, Jack Mulhall et Virginia Pearson.
SUR LA SCENE
Les Yeux dans L'Ombre
Pour la première fois à Montréal.
Pièce française en deux actes par André de Lorde.
DISTRIBUTION:
DRAGOMIR ..... MM. A. Duquesne
JOAN ..... J. P. Filion
GEORGES ..... E. HAmel
VINCENT ..... G. Dauriac
RAVUSKA ..... M. Pelletier
HANNA ..... Mde J. Demons
OLGA ..... Mde M. Thiéry
HELENE ..... Melle J. Deslauriers.
Mise en scène M. Pelletier.
Intermède par Mde J. Maubourg dans des chansons de son répertoire: Chanson Bohémienne.
ORCHESTRE
Ouverture—Le Ballet de Faust—St-Denis Concert.
Intermède—La petite fauvette—solo pour petite Flute, par Armand Mignolet.
Matinées excepté Dim. 20c. Enfants 10c. Soirées 25c et 35c.

ANNONCANT L'INAUGURATION DE LA NOUVELLE POLITIQUE D'AUTOMNE ET D'HIVER DE L'
IMPERIAL
Pour la semaine commençant le dimanche 5 septembre
Nous présentons
SIX SUPERBES NUMEROS DE VAUDEVILLE KEITH-ALBEE

PRIX—MATINEE
(Exceptés Sam., Dim. & Fêtes)
Adultes 30c
Enfants 15c
SOIREES
(Exceptés Sam. Dim. & Fêtes)
Balcon ..... 30c & 45c
Orchestre 60c
Orchestre (Réservés) 80c
Loges (Réservées) 1.00
CABARET
Avec l'inauguration de notre politique d'automne et d'hiver, nous reprendrons les soirées de Cabaret du vendredi. Des attractions supplémentaires spéciales seront présentées en sus de la représentation régulière. Un certain nombre de fauteuils d'orchestre et tous les sièges de loges seront réservés aux soirées exceptés les Sam., Dim. et Fêtes.

Représentation continue de 1 à 11 p.m.
LOEW'S
COMMENCANT DIMANCHE
Voici un Programme de Luxe
"The Show-Off"
Avec
FORD STERLING · LOIS WILSON · LOUISE BROOKS · GREGORY KELLY
Du succès qui fut joué deux ans sur le Broadway
Ford Sterling, dans le rôle du jeune et capricieux fanfaron de Westphilly qui connait tout
SUR LA SCENE
La plus fameuse coquette de l'écran
Voyez-la en Personne
LOUISE GLAUM
in THE SINS OF JULIA BOYD by PAUL GERARD SMITH
Un drame sensationnel de la vie de tous les jours.
SIX Numéros VAUDEVILLE SIX Numéros
et
SANBORN'S SYMPHONIC SYNCOPATORS

Célébrez la Semaine Paramount
Paramount Pictures
Produced by Famous Players-Lasky Corp. Adolph Zukor - President New York City
Nous voici à la 9ième Semaine Annuelle des beaux spectacles Paramount! Rappelez-vous les précédentes, alors que partout, les théâtres ne montraient que des vues Paramount et faisaient la joie des foules.
Prenez votre part du 15ième Gâteau Anniversaire Paramount
Nous célébrons, en cette saison de bonnes vues cinématographiques, le 15ième Anniversaire des Paramounts—les meilleures dans les meilleurs théâtres. "Si c'est une vue Paramount, c'est excellent."
Montréal prend part à la Célébration de la Semaine Paramount !
THEATRE CAPITOL
THEATRE IMPERIAL
THEATRE AMHERST
THEATRE LORD NELSON
THEATRE STARLAND
THEATRE BOULEVARD
THEATRE ARCADE
THEATRE SUN
THEATRE LUX
THEATRE WESTMOUNT Westmount
THEATRE PALACE
THEATRE ORPHEUM
THEATRE REGENT
THEATRE BELMONT
THEATRE PAPINEAU
THEATRE PLAZA
THEATRE CORONA
THEATRE CENTRE PALACE
THEATRE PASSE TEMPS
THEATRE CANADA
THEATRE LOEWS
THEATRE MIDWAY
THEATRE PARK, Verdun
THEATRE REGAL
THEATRE BOURGET
THEATRE REX PALACE
THEATRE IDEAL
THEATRE FAIRYLAND
THEATRE MAJESTIC
THEATRE BROADWAY
THEATRE OUIMETOSCOPE
THEATRES SUBURBAINS
THEATRE ROYAL ALEXANDRA, Lachine
THEATRE IDEAL, BEAUHARNOIS
CLUB B.A.A.A., BELOEIL
THEATRE OASIS, BUCKINGHAM
THEATRE PRINCESS, FARNHAM
THEATRE REX, LACHUTE
THEATRE MONT ROLLAND, MONT ROLLAND
THEATRE REX, ST. JEROME
THEATRE CRESCENT, Témiskamingue
THEATRE VICTORIA, ST. LAMBERT
THEATRE REX, Ste Anne de Bellevue
THEATRE PRINCESS, BROWNSBURG
THEATRE ROYAL, DRUMMONDVILLE
SALLE McNAUGHTON, HEMMINGFORD
THEATRE NATIONAL, MARIEVILLE
THEATRE ALHAMBRA, STE AGATHE
THEATRE IMPERIAL, ST. JEAN

Ouverture de l'Orpheum sous sa nouvelle direction

L'Orpheum sera désormais un théâtre de vaudeville et de cinéma.

L'ouverture du "nouveau" théâtre Orpheum aura lieu demain, dimanche avec un programe exceptionnellement intéressant et qui sera un exemple de la politique que la nouvelle direction entend suivre à l'avenir. La partie vaudeville comprendra de quatre à six actes-numéros de vaudeville fourni par Knickerbocker et autres agences notoires de New-York. Les films qui passeront à l'Orpheum seront des primeurs. Ces films seront des productions dites genre "features" comme celle qui est annoncée, par exemple, pour la semaine d'ouverture. Malgré un spectacle absolument digne d'un théâtre de l'Ouest, le prix d'admission sera des plus modestes: (En matinée vingt-cinq cents partout et en soirée 35c et 40c). Ces bas prix ont été établis, dans le but de faire connaître à la masse la politique du nouveau théâtre qui sera classé dans la catégorie des meilleurs théâtres de famille d'Amérique. L'orchestre composé d'artistes de tout premier ordre. La direction s'est assuré le concours de la Société Canadienne d'Opérette qui, régulièrement, pendant toute la saison, en matinée et en soirée, se fera entendre dans les meilleurs extraits de son répertoire. Ces actes d'opérette seront donnés avec toute la mise en scène nécessaire ainsi que les costumes et décors ad hoc. Voici, maintenant comment est composée le spectacle d'ouverture: Les Vagges, un homme et une femme dans un numéro unique. Cette attraction est une des dernières nouveautés Européennes. Les Chapmans, un homme et une femme dans un numéro musical incomparable. Les Fameux Lampinos, avec décors et mise en scène spéciale. Ce vaudeville comprend trois artistes dans une grande scène d'illusion, de magie et de comédie. C'est un des plus intéressants actes du Circuit de New-York. Puis, dans une comédie acrobatique, nous verrons Cole et Denis. C'est à mourir de rire. Comme attraction extraordinaire à l'occasion de la semaine d'ouverture, le gérant s'est procuré à grands frais la troupe Muriel and Her Boys (y compris décors et costumes spéciaux) qui débuteront à Montréal avec une revue de chant, danse, etc., comme on en voit rarement hors des grandes comédies musicales. Puis, pour terminer un si beau spectacle, la direction présente D.-W. Griffith, l'immortel metteur à

M. L. G. PATENAUDE, directeur du théâtre Orpheum.

l'écran de "The Birth of a Nation", "Way Down East", "Broken Blossom", "Sally of the Saw Dust", "Orphans of the Storm," etc., dans son nouveau chefd'oeuvre: "That Royle Girl" qui est une histoire dramatique au suprême degré avec des scènes à faire oublier ses productions des dernières années. La distribution comprend Carol Dempster, W. C. Fields, James Kirkwood, Harrison Ford et autres. Cette production sera applaudi par les véritables amateurs de Jazz, d'émotions et de comédie. La scène se passe dans les ténèbres des bas fonds de Chicago et au Clair de la vie brillante de nuit où le mot d'ordre est d'avoir du plaisir quelqu'en soit le prix.

Inutile de dire que ceux qui aiment la belle musique seront charmés, car un programme complet et tout à fait nouveau a été préparé spécialement pour la circonstance. La pièce à l'affiche pour l'ouverture est une oeuvre de d'Haraucourt, tirée du célèbre roman de René Bazin. Les Oberlé... pièce en cinq actes. Les interprètes sont MM. Sutton, L. Quintal, J. Avila Bertrand, René Grenier, Paul Coutlée, J. Ovila Légaré, C.-E. Guilbault, Arthur Lefebvre, R. Côté, Eug. Daignault, L. Nantel, A. Contant, R. Gagné, E. Poliquin, H. Caron, D. Mathieu, etc. Mmes Madeleine Delcourt, Jeannette Teasdale, Jeannette Déguire, Marguerite Bissonnet, Adrienne Chagnon, Anne-Marie Ducharme.

On peut retenir ses billets dès maintenant, tous les sièges ont été placés de façon que tout le monde puisse voir sans difficultés. Jamais pièce aussi forte fut représentée à Montréal par des amateurs. Nous comptons que le public saura gré des efforts du cercle Lafontaine et se rendra nombreux encourager les interprètes du bon théâtre.

Le Parc Dominion terminera sa saison lundi soir

Comme au cours des saisons passées, le grand parc d'amusements de l'est fermera ses portes pour la saison le soir de la Fête du Travail, lundi prochain. Des attractions spéciales ont été engagées pour samedi et dimanche. La fanfare des Carabiniers Mont-Royal donnera des concerts ces jours-là.

Pour lundi, dans la matinée et dans la soirée, ce'st la fanfare des "Royal Highlanders of Canada" que l'on entendra dans des programmes spéciaux. Toutes les attractions à côté seront tenues ouvertes jusqu'à la fermeture du Parc, de sorte que les habitués qui visiteront le parc le dernier soir auront l'assurance de trouver tous leurs amusements accoutumés. On a pris des dispositions pour que la foule si considérable qu'elle soit puisse avoir les tramways nécessaires en quantité suffisante.

Voici les programmes qui seront exécutés ce soir et demain:

Ce soir:—

Marche, For King and Country, Bidgood.
Valse, Casino Tanze, Gung'l.
Ouverture, Jeanne Maillotte, Ranaud.
Intermezzo, Cavalleria Rusticana, Mascagni.
Morceau, Aubade Printanière, Lacombe.

— Intermission —

"O Canada".
Marche, Le Prophète, Meyerbeer.
Chinoise, Ching a Ling (Patrouille) Lax.
Sélection, La Belle de Bohème, Englander.
Danse russe, Kukuska, Lehar.
Dieu sauve le Roi.

Demain après-midi:—

Marche, La Fille de Madame Angot, Lecocq.
Valse, Les Sirènes, Waldteufel.
Ouverture, Le Caid, Thomas.
Sextuor, Lucia de Lammermoor, Donizetti.
Mexican Idyll, On the Mesa Grande, Maurice.

— Intermission —

"O Canada".
Marche, Aida, Verdi.
Description, Funeral of a Marionet, Gounod.
Sélection, Martha, Flotow.
Sérénade, Amina, Lincke.
Galop, Charge of the Light Brigade, Paull.
Dieu sauve le Roi.

Demain soir:—

Marche, Italian Riflemen, Ellenberg.
Valse, The Dream Princess, Ancliffe.
Ouverture, Nabuchodonosor, Verdi.
Vieille Danse, Passe Pied, Gillet.
Charade, Yellow Peril, Morris.

— Intermission —

"O Canada".
Marche, Les Trompettes, Arteis.
Patrouille, Siamesische, Lincke.
Sélection, Faust, Gounod.
Danse Orientale, Roxola, Arnold.
Vues militaire, Return of the Scouts, Clement.
Dieu sauve le Roi.

Ouverture de la saison du Cercle Académique Lafontaine

C'est mardi le 28 septembre 1926, à 8.15, dans la salle de l'école Montcalm, 408 rue Dèmontigny est, angle St-Hubert, que se fera l'ouverture de la saison théâtrale du Cercle académique Lafontaine Enrg. Comme par le passé, les pièces qui seront représentées seront sans reproches, morales, instructives, et rien n'a été négligé pour avoir une scène de tout premier ordre, décors, meubles, accessoires, etc., seront de tout ce qu'on peut désirer de beau. Cette soirée sera sous la présidence de M. et Mme Ludger Gravel, patron honoraire du cercle. L'orchestre Cofsky fera les frais de la musique.

Abie's Irish Rose de nouveau au Princess, la semaine du 13 septembre

Abie's Irish Rose, la comédie de Anne Nichol, sera de nouveau au Princess, durant la semaine du 13 septembre prochain. Il y aura des matinées mercredi et samedi de cette semaine. On se souvient qu'"Abie's Irish Rose" tint l'affiche ici durant dix semaines consécutives.

L'oeuvre de Anne Nichol a provoqué beaucoup de discussions dans les cercles littéraires et dans le mondu théâtre. Les ordres de billets par la malle seront reçus dès aujourd'hui. La vente au contrôle commencera jeudi prochain. "Abie's Irish Rose" est une oeuvre encore fraiche et encore originale et ceux qui n'ont pas assisté au xreprésentations de l'an dernier feront bien de ne pas manquer ce spectacle et de retenir leurs sièges au plus tôt.

Concert des élèves de la classe de chant de l'Université de Montréal.

C'est mardi soir qu'aura lieu le concert donné par les élèves de la classe de chant de M. Victor Brault. Les élèves que nous entendrons ont suivi le cours de chant et de solfège qui s'est donné à l'Université de Montréal, du 25 juin au 27 août.

L'admission est réservée aux personnes qui ont reçu des invitations et qui présenteront ces cartes à l'entrée.

Nous publions ci-après le programme qui sera exécuté. M. Victor Brault accompagnera lui-même ses élèves au piano.

PREMIERE PARTIE

1—Air d'"Euridice",
"Entends mon chant d'amour",
. . . Jacopo Peri (1560-1625)
Mlle Hermina Provençale,
mezzo-soprano.

2—L'aurore tiède et claire,
. J Antonio Lotti (1667-1740)
Mlle Eliane Chartré,
mezzo-soprano.

3—Fronts penchés,
Fr. Joseph Haydn (1732-1809)
Mlle Marguerite Desrochers,
soprano.

4—O my child,
Johannes Brahms (1833-1897)
Mlle Rneva Weiser,
soprano.

5—Sweet repose,
. . Fr. Schubert (1797-1828)
M. Herbert Scrimshaw,
ténor.

6—Ariette, "Amour! tyran des coeurs",
. . . A. Stradella (1645-1684)
Mlle Armande Authier,
mezzo-soprano.

7—Loin de toi, cité chérie,
.Robert Schumann 1810-1856)
Mlle Gilberte Brault,
mezzo-soprano.

8—Air des "Fêtes Vénitiennes", "Charmant papillon",
. . . A. Campra (1660-1744)
Mlle Madeleine Desrosiers,
soprano.

9—Faith in springs,
. . Fr. Schubert (1797-1828)
Mlle Rose Lockwood,
soprano.

10—Pastorale,
Fr. Joseph Haydn (1732-1809)
Mlle Marie-Anne Lavigne,
soprano.

11—Soft strains of music,
Johannes Brahms (1833-1897)
Mlle Pauline Titelman,
soprano.

12—Air d'"Admète", "Plaisir qui passe",
Geo.-Frédéric Handel,
(1685-1759)
M. Gérard Gélinas,
basse-chantante.

DEUXIEME PARTIE

13—Thou art like a beauteous flower,
. . Franz Liszt (1811-1886)
Mlle May Whelan,
soprano.

14—Air de Pylade Iphigénie en Tauride),
. . . Chr. Gluck (1714-1787)
M. Marcel Damphousse,
ténor.

15—O thou billowy harvest field,
. . . . Serge Rachmaninoff
Mlle Doris Austin,
mezzo-soprano.

16—Clair de lune, . Gabriel Fauré
Mlle V. Hébert, soprano.

17—Air de concours de Wolfram (Tannhauser),
.Richard Wagner (1813-1883)
M. Guy Carmel, baryton.

18—Air de "Giasone", "Au vague espoir des yeux aimés",
. . . Fr. Cavalli (1599-1676)
Mlle Sylvia Kelsey,
soprano.

19—Beaux yeux que j'aime (cantate) Ant. Caldara (1673-1763
Mlle Jeanne Gagnier,
soprano.

20—Ariette de la Naïade (Armide) "On s'étonnerait moins",
. . . Chr. Gluck (1714-1787)
Mlle Mariette Beaudoin,
soprano.

21—Elizabeth's prayer,
(Tannhauser),
. . . R. Wagner (1813-1883)
Mlle Constance Austin,
soprano.

22—Adelaïde,
L. van Beethoven (1770-1827)
M. Lucien Lapointe, ténor.

23—Air de "Mitrane", "Ah! rends-le-moi". Fr. Rossi (1645-17xx)
Mlle Cécile Perreault,
mezzo-contralto.

24—Air de Méphisto, "Voici des roses", (Damnation de Faust),
. .Hector Berlioz (1803-1869)
Air de Basile (La Calomnie),
(Le Barbier de Séville),
. . . G. Rossini (1792-1868)
M. Gérard Gélinas,
basse-chantante.

Vos Cils et Sourcils

seront longs, soyeux et parfaits en employant le "Sil-Bo". Prix: $1.00 Echantillon 50c. Expédié par malle contre bon de poste (timbres) par

The White Castle Drug Co.
Casier postal 2234 Montréal.

163-s.j.n.o

Coiffeurs pour dames, Parfumeurs

Toupets et Perruques, pour Messieurs. Transformations pour Dames. Ouvrage de première classe, garanti.

Ondulation permanente Nestlé.

PUNDE & BOEHM

119 Metcalfe, 262 Ste-Catherine E.
Tél. Up. 3161 Tél. Est 5320

Au S.-Denis: Première représentation canadienne d'un grand drame russe.

Le plus varié, le plus substantiel, le plus complet et le plus fascinant de tous les programmes mis jusqu'ici à l'affiche du théâtre Saint-Denis, voilà ce que M. Jos. Cardinal nous annonce pour la semaine prochaine. Il sera facile de s'en convaincre par les quelques lignes qui suivent.

Disons d'abord que la troupe de M. Maurice Pelletier a préparé "Des yeux dans l'ombre". Qu'est-ce donc que cette pièce fameuse qui a eu tant de retentissement en France lors de sa création. Maints critiques nous répondent que c'est le chef-d'oeuvre d'André de Lorde, le prince du répertoire du grand-guignol, dont nous avons applaudi tant d'oeuvres palpitantes l'an dernier. "Des yeux dans l'ombre" est une pièce excessivement forte en deux actes, qui tire sa force de sa simplicité même. C'est l'une des oeuvres les plus difficiles qui scient à interpréter et il sera intéressant de voir comment s'en tireront les artistes de M. Pelletier. Détailler l'intrigue de cette pièce serait en détruire les principaux éléments de surprise. On peut cependant dire que c'est l'étrange situation d'une femme dont le mari a été assassiné et qui se remarie pour venger la mort de celui qu'elle aimait. Sa vengeance est inexorable, implacable, mais on verra dans quelle mesure d'équité elle est exécutée. Pour interpréter cette pièce puissante, qui est saisissante sans être sanguinaire, on nous a favorisé de la distribution suivante: Dragomir, M. Albert Duquesne; Jean, M. J.-P. Filion; Georges, M. Elzéar Hamel; Vincent, M. Gaston Dauriac; Ravuska, M. Maurice Pelletier; Hanna, Mme Jeanne Demons; Hélène, Mlle Jeanne Deslauriers; Olga, Mme Marthe Thiéry.

Il importe d'attirer l'attention des habitués sur le programme musical préparé pour la semaine par le chef d'orchestre, M. Albert Roberval. Il inaugurera une série d'auditions classiques et romantiques très à la portée du goût général. C'est ainsi que, la semaine prochaine, nous entendrons son orchestre dans les si jolis ballets de "Faust", de Gounod, cette musique enchanteresse dont on ne peut se lasser. M. Roberval a aussi décidé de nous faire entendre en soli les artistes de son groupe, qui sont tous des professeurs et des solistes réputés. Pour commencer, ce sera M. Armand Mignolet, flûtiste, qui se fera entendre dans "La petite fauvette".

Le programme musical se complètera par une chanson bohémienne que nous rendra avec son grand talent Mme Jeanne Maubourg.

Sur l'écran, nous verrons "Silence", l'une des productions les plus sensationnelles de Ceci-B. De Mille, avec les vedettes suivantes: Vera Reynolds, E.-B. Warner, Raymond Hatton, Rockliffe Fellowes, Jack Mulhall, Virginia Pearson et autres. L'intrigue de ce film est des attachantes, la mise en scène est simplement splendide et l'interprétation est à peu près ce qu'ont jusqu'ici donné de mieux les artistes qu'on y voit. Il y aura aussi d'autres divertissements pour compléter ce programme, le plus grand que se soit encore donné au Saint-Denis, comme nous l'avons dit au début.

S.-THEODORE D'ACTON

S.-THEODORE D'ACTON, 2. (Du correspondant de la "Patrie"). — Mme Octave Picard nous est revenue d'une promenade aux Etats-Unis. Elle a visité Woonsocket, Providence, Holyoke, New-Bedford, Waterbury, Hartford, Whitinsville, Pawtucket, Boston, Worcester, Norton Mills, etc.

—Lundi, le 30 août, eurent lieu les funérailles de M. Hubert Plante, décédé à l'âge de 78 ans.

Conduisaient le deuil, MM. D. Fortier et J. Provencher. Les porteurs étaient: ses fils, Hubert, Philias et Edwild Plante, O. Laframboise, J. Picard, H. Guérin.

Il laisse outre son épouse, née Marie Arpin, quatre filles, Lydia, (Mme Nazaire Peloquin) de Durham; Alida, (Mme J. Provencher, S.-Hyacinthe; Rosée, Montréal; Marie, (Mme H. Côté) de Southbridge, quatre fils, Hubert, Philias, Edwild et Ovila.

La levée du corps fut faite par M. l'abbé Monfet, curé de la paroisse. Le service fut chanté par M. l'abbé Ed. Théberge, professeur au séminaire de S.-Hyacinthe.

—Etaient de passage au presbytère ces jours derniers, MM. les abbés U. Decelles, Ed. Théberge et B. Quintal, Madame J. Jobin et sa fille, Mlle A. Jobin, des Etats-Unis.

—M. et Mme Lewis Fontaine visitent leurs nombreux parents de S.-Théodore d'Acton.

—Dimanche dernier, une touchante cérémonie réunissant les paroissiens de S.-Théodore et des environs à la croix récemment érigée dans le 9ème rang.

MM. les abbés de passage au presbytère, nous honoraient de leur présence. Le sermon de circonstance fut donné par M. l'abbé J. Théberge. M. l'abbé Monfet, dans une courte allocution remercia chaleureusement M. le prédicateur de s'être rendu à son invitation. Il félicita ensuite les paroissiens de leur zèle à propager la dévotion par l'érection de ces croix de chemin.

PARENT

PARENT, 22. — Wilfrid Guénard, employé au C.N.R. a sauvé récemment de la mort un petit garçon de la gare de Parent. Il était à transporter ses bagages quand il vit un enfant tomber entre les deux wagons. Juste au moment où le train se mettait en marche, prompt comme la pensée, il saisit l'enfant au risque d'être entraîné lui-même. Ce jeune homme qui n'a que 14 ans reçut les félicitations de ceux qui étaient présents. Il est le fils de M. Michel Guénard, autrefois de Lévis.

Soulagement instantané et confort aux peaux qui démangent et qui brûlent.

Plus de 35,000 personnes attestent son efficacité.

OVELMO ENRAIE L'ECZEMA

Satisfaction ou argent remis. Demandez-le à votre pharmacien.

Traitement externe et interne, met fin aux éruptions, nettoie la peau, tonifie l'estomac, purifie le sang.

LA 'PASSION'
à Saint-Jérôme, P. Q. du 22 août au 17 octobre 1926
tous les dimanches après-midi à 2.30 h. (avancée).
Train spécial Viger à 1 h. (avancée). Billets en vente: M. Archambault, pianos, 312 Ste-Catherine est et à St-Jérôme, M. l'abbé J.-W. Bélanger. Tél.: 205. Prix: $2.50 — $2.25 — $1.50 taxe comprise.
A14,19,21,26,28 S.2,4,9,11,16,18,23,25,30

Tour d'Europe
57 Jours—$825
Tous frais compris (classe cabine)
20 Villes—6 Pays
Liverpool, Londres, Bruxelles, Cologne
Les Bords du Rhin
Mayence—Strasbourg—Lucerne—Milan—Venice—Florence—Assise—Rome (Pour les béatifications) Gênes—Nice—Monte-Carlo—Marseilles—Carcassone—Lourdes—Bordeaux—Paris.
DEPART de Montréal et Québec le 2 Octobre par le REGINA
Pour tous renseignements s'adresser à
VOYAGE HONE, 55 St-Jacques, Montreal
14 du Fort, Québec
ou LAURENT TURCOTTE
Directeur du Service de langue française
221 rue McGill, Montréal, Main 7700
ou à l'agent de votre localité 116P

WHITE STAR LINE
SERVICE CANADIEN

FAITES LE TOUR DU Monde
avec LA PLUS GRANDE ORGANISATION DE TRANSPORT AU MONDE
Direction unique, à terre comme en mer
Vous franchirez les mers sous la conduite prudente et expérimentée des officiers du Pacifique Canadien. Partout où vous mettrez pied à terre, vous bénéficierez de la parfaite organisation mondiale de la grande compagnie canadienne. Partout où vous séjournerez, vous jouirez de l'excellent service auquel le Pacifique Canadien vous a habitué en ce pays. Ce sont là les principaux avantages d'une direction unique dans une croisière mondiale comme celle que nous vous invitons à faire l'hiver prochain. Départ de New-York le 2 décembre par l'Empress of Scotland 25,000 tonnes brutes. Durée de la croisière 132 jours. Renseignements de D. R. Kennedy, Agt gén., Service océanique, MAin 7700 141, St-Jacques, Montréal, ou de votre agent local.
"Visitez ce monde-ci avant l'autre"
PACIFIQUE CANADIEN

Pèlerinage à Ste-Anne de Beaupré

JEUDI 9 SEPTEMBRE — Vapeur Montréal—Pour dames et demoiselles. Direction: l'abbé Ernest Marsan. Arrêt à Sorel. Service d'Hôpital par les S.S. de l'Espérance. Départ: Quai Victoria 4 h p.m. (h. avancée). Retour: Samedi le 11 à 6 h a.m. Billet: Adultes: $4.95; Enfants: $2.50; Cabine: intérieure $3.00, Cabines extérieure $6.00. Repas: 0.50.
Attention spéciale aux correspondances par malle, s'adresser à l'abbé Ernest Marsan 306 Richmond. Tél. MAin 3776 ou MAin 3922.
Presbytère S.-Henri, 1967 S. Jacques. Tél. WEst. 0475. A Sorel: l'abbé Tétrault, curé de N.-Dame. A Ottawa: chez Desmarais et Robitaille, 121, rue Rideau.
PELERINAGE AU CAP DE LA MADELEINE pour Dames et Demoiselles.
Samedi et Dimanche: 18-19 Septembre 1926.
Vapeur "Empress": Service d'Hôpital par les S.S. de l'Espérance.
Départ: 1 h. p.m. (h. avancée). Arrêts: S. Sulpice, Lanorale, Sorel. Billets: Adultes: $2.50; Enfants: $1.25; Repas: 0.50. Coucher au Cap: s'adresser au directeur l'abbé, Ernest Marsan, 306 Richmond. Tél. MAin 3776 ou MAin 3922. Au Presbytère S.-Henri - 1967 S.-Jacques. Tél. WEst. 0475. 151-A.21-28-S.44

PARC KING EDWARD
Promenade idéale sur le fleuve.
Plus bel endroit pour Pique-Niques, Amusements Restaurants, Jeux.
DIMANCHE le 5 septembre et LUNDI le 6 septembre
Les bateaux laisseront le quai PIE IX à toutes les heures après 9.00 A.M.

CANADIEN NATIONAL
Expositions
Tour aller et retour, très bas de Montréal.
Toronto $15.55
(28 août—11 sept.)
Départs du 27 août au 11 sept.
Limite de retour, le 15 sept.
Québec $7.65
(4-11 sept.)
Départs du 4 au 10 sept.
Limite de retour, le 14 sept.
Les taux ci-dessus comprennent la taxe.
Service supérieur de trains.
Pour plus amples renseignements s'adresser au:
Bureau des billets de la ville, 230, rue St-Jacques. MAin 4731.
163-4-7-9-10

PARC BELMONT
Cartierville
TOUJOURS L'ENDROIT IDEAL D'AMUSEMENT
Pour les trois derniers jours d'une active saison: un grand choix d'attractions, y compris le cinéme gratis le soir.
Concert des Grenadiers
Demain à 3 h. p.m. — M. J.-J. Gagnier, directeur. — Gratis
Lundi: CELEBRATION DE LA FETE DU TRAVAIL — LE SOIR, GRAND FEU D'ARTIFICE ET
Clôture Officielle de la Saison
Service rapide des autobus, tramways et des trains du C.N.R. par le tunnel.
ADMISSION: Adultes 10c. Enfants 5c.

PARC DOMINION
Le plus Grand Parc d'Amusements du Canada.

FANFARE DES
CARABINIERS MONT-ROYAL
Samedi soir et dimanche après-midi et soir
LUNDI, "FETE DU TRAVAIL"
Fanfare des Royal Highlanders.
PROMENADE DE LA VICTOIRE—LES DIPS—LES CHUTES — LE DODGEM — VAUDEVILLE — PAVILLON DE DANSE — BALANCOIRES AEROPLANES — LE WHIP — JEUX NOUVEAUX — NOUVELLES ATTRACTIONS DE COTE (SIDESHOWS)
Le Parc terminera sa saison à Minuit, lundi prochain, le 6 septembre.

LE PLUS GRAND EVENEMENT ANNUEL DE LA PROVINCE
QUEBEC 1926
EXPOSITION PROVINCIALE

EN ROUTE
POURALLER VISITER
L'EXPOSITION de QUEBEC
La plus considérable et la plus belle de la province.
LE PLUS BEAU PROGRAMME VOUS ATTEND
AMUSEMENTS VARIES POUR TOUS
Profitez des bonnes routes et des excursions et faites ce voyage vraiment idéal.
Georges Morisset, Secrétaire — S. H. le Maire de Québec Le Dr Valmont Martin, Président

4-11 Septembre

AU PARADIS des ENFANTS

NIM, SIMPLE HISTOIRE

Nim est le dernier né d'une nombreuse famille de chats. Très joli dans sa fourrure blanche et noire, il commence, à trois mois, à faire preuve d'intelligence. Sa mère est très fière de le montrer à ses voisines.

Cette admiration pourtant lui rend un mauvais service. Nim en a conçu de l'orgueil; il devient méchant. Quand ses compagnons de jeu refusent de se plier à ses fantaisies, Monsieur se met en colère, il crie et griffe jusqu'à ce qu'on lui cède.

Nim est devenu, peu à peu, un petit chat parfaitement insupportable.

Sa mère, trop bonne, a été longtemps à s'en apercevoir, mais elle

...Toute la classe est en émoi.

doit se rendre enfin à l'évidence et ouvrir les yeux.

Que faire? Comment le corriger?

La mère de Nim appela près d'elle les chattes les plus respectables du voisinage et leur soumit sa perplexité.

Ces dames accoururent et gravement la question fut discutée.

Plusieurs avis avaient été mis en avant, quand Madame Poussette, tirant ses lunettes, dit:

"Moi, je le mettrais à l'école!

La bonne mère de Nim eût bien voulu protester, mais toutes les voisines approuvèrent l'idée. Il fut décidé que Nim serait mis à l'école.

L'écervelé, d'ailleurs, ne montra aucune répugnance. La nouveauté

Les chattes les plus respectables du voisinage.

lui plut d'abord, puis il aima l'école, parce qu'il s'y instruisait. Chaque matin on le voyait partir à huit heures sonnant, ses cahiers sous le bras. A l'école, il était sage et savait toujours ses leçons. Les voisins étaient émerveillés. Chacun se plaisait à lui témoigner de l'amitié, de puis qu'il se montrait si aimable. Plus d'une fois, Nim fit cette réflexion, qu'après tout c'était tout bénéfice d'être sage; outre la satisfaction qu'on en éprouve intérieurement ,on s'en voit récompensé par l'estime de tout le monde.

Un matin Madame Poussette l'appelle au passage et lui demande de jouer avec ses enfants pendant qu'elle ira faire la causette chez la voisine.

Nim entre et tout d'abord il s'efforce d'amuser les petits, mais, son mauvais caractère prenant le dessus, il les brusque parce qu'ils ne s'amusent pas assez comme il voudrait. Voilà les pauvrets en larmes. Nim leur tire la queue, s'impatiente et finit par les enfermer dans le bûcher. Puis, ouvrant l'armoire aux provisions de Madame Poussette, il y choisit quelques souris mortes qu'elle gardait en réserve, et se dirige vers l'école.

Il entre, tenant les souris par la queue et es faisant danser comme des polichinelles.

Aussitôt tout la classe est en émoi.

"Silence!" ordonne la maîtresse.

Malheureusement la bonne dame est myope, et Nim sait que jusqu'à ce qu'elle ait ajusté ses lunettes d'or, ele ne peut rien voir de ce qui se passe sur les bancs.

Le désordre est à son comble. Un petit chat blanc s'est élancé pour arracher à Nim une de ses souris. Il va y avoir bagarre, quand, d'un coup sec de sa baguette, la maîtresse avertit qu'elle a ses lunettes cette fois. Chacun aussitôt de se précipiter sur son livre, et d'affecter la plus grande attention. Nim seul est demeuré au milieu de la classe. C'est lui évidemment qui a causé tout le tapage. C'est, lui qu'on punira.

Ce fut bien pis quand il rentra le soir à la maison. Sa mère, instruite par Mme Poussette de ce qui s'était passé, refusa de l'embrasser et, après l'avoir grondé, l'envoya en pénitence.

A cette heure Nim regrettait bien, je vous assure, de s'être montré si méchant.

La pensée du chagrin qu'il avait causé à sa mère, le tourmentait comme un remords.

Il se promit de se corriger.

Ce fut en vérité sa dernière escapade.

Bientôt on le cita comme un bon petit chat, et il goûta pleinement le bonheur de se sentir aimé.

Au bout de queque temps, il trouva qu'il était plus facile d'être bon que d'être méchant. Et c'est bien vrai.

Vous pouvez en faire vous-même l'expérience.

DE FERVENTS LECTEURS. (Dessin de Paul Ouellette, Montréal).

UN JOLI JEU

Claude a bien travaillé, Colette a bien essuyé la table.

"Venez, dit maman, je vais vous apprendre un joli jeu."

Maman a des petits carrés de papier de toutes les couleurs. Elle en donne un bleu à Colette, un rouge à Claude; elle leur montre comment les plier pour faire un petit bateau.

Claude ne fait pas très attention, il plie de travers, son bateau ne sera pas aussi bien fait que celui de Colette.

"Maintenant, dit maman, prenez vos crayons et dessinez un petit bonhomme."

Claude a fait un bonhomme qui a deux gros yeux ronds et la bouche ouverte. Celui de Colette a de longs cheveux et de grands pieds.

Maman prête ses ciseaux. On découpe les bonshommes; puis maman met un peu d'eau dans la cuvette. Les deux bonshommes vont faire un grand voyage en bateau.

"Ils vont en Amérique!" dit Claude.

Mais le bonhomme de Colette est trop grand, il ne tient pas dans le bateau, il tombe à l'eau.

"Oh! dit Claude, celui de Colette est noyé.

—Non, dit Colette, regarde comme il nage bien, le voilà qui monte de nouveau dans son bateau.

—Nous allons faire une tempête, dit Claude, souffle bien fort sur les bateaux, moi je vais faire les vagues."

Claude remue l'eau, Colette souffle de toutes ses forces. Les va-

QUAND JE SERAI GRAND. (Dessin de Paul Ouellette, Montréal).

guez sont terribles, elles entrent dans les bateaux et mouillent les voyageurs.

"Souffle plus fort, Colette!" commande Claude.

Colette souffle, Claude agite l'eau, jamais on n'a vu de tempête plus épouvantable. Voilà une vague encore plus grosse que les autres, les bateaux sont renversés, les voyageurs tombent à l'eau. Cette fois on ne peut plus les repêcher,

LA MAMAN ET SON PETIT GARÇON. Lucienne Girard.

ils sont trop mouillés, les bateaux aussi.

"Videz la cuvette maintenant, dit maman, vous avez assez joué avec l'eau."

Claude et Colette obéissent bien vite. Peut-être que demain maman permettra de recommencer.

—Le débiteur prévenant.

Encore une historiette chinoise:

Li était furieusement assailli par ses créanciers. Un jour, ceux-ci venus le "réclamer" en si grand nombre qu'il ne restait plus dans toute la maison un seul siège disponible. Survient un nouveau créancier. Le débiteur s'approche de lui et discrètement lui dit à l'oreille:

—Revenez demain, mais de très bonne heure!

Le créancier se considéra comme préféré aux autres et s'en fut content.

Le lendemain, peu après l'aube, il revint, ainsi qu'on le lui avait demandé, et réclama son argent.

—Oh! de l'argent, je n'en ai pas, lui répondit le débiteur. Si je vous ai prié de revenir aujourd'hui de grand matin, c'est à seule fin que vous trouviez de quoi vous asseoir...

Les Petits Amis

A trois heures et demie, les petits amis arrivent. Voici d'abord Cécile, qui apporte à Colette un joli bouquet; puis, Léon et Marie, et enfin Jeanne et Marguerite.

On enlève les chapeaux et les manteaux.

"A quoi allons-nous jouer?

—Vous pourriez faire une partie de cache-cache, dit maman, je vous permets d'aller dans tout l'appartement, sauf dans le bureau et dans la cuisine."

Jeanne est la plus grande, c'est elle qui va fermer ses yeux. Les autres courent vite se cacher.

Léon et Claude veulent se mettre ensemble.

"Viens!" dit Claude à Léon.

Il emmène son ami dans le cabinet de toilette, ouvre la porte du grand placard. Tous deux se blottissent au milieu des vêtements et restent là sans bouger.

"Jeanne ne nous trouvera certainement pas, déclare Léon. D'abord les filles, ça n'a pas d'idées."

Marguerite s'est mise sous la table de la salle à manger. Colette se glisse sous l'édredon du lit de maman, et Cécile et Marie sont dans le cabinet noir.

Jeanne cherche, elle regarde dans toutes les pièces. Tiens! tiens! que fait cette bottine sous la table? et elle attrape le pied de

Tout le monde se précipite dans le cabinet de toilette.

Marguerite qui dépassait. Voilà Marguerite prise; ensuite c'est le tour de Marie et de Cécile qui bavardaient dans leur cachette.

Colette est très bien cachée; mais ou moment où Jeanne passe dans la chambre, Colette éternue sous son édredon. Quel malheur! sans cela Jeanne ne l'aurait pas trouvée!

Mais où sont les garçons? Jeanne ne peut pas les découvrir. Elle est pourtant entrée dans le cabinet de toilette elle a même regardé dans le placard dont la porte était entr'ouverte. Mais Claude et Léon étaient très bien cachés par les vêtements elle ne les a pas vus et a fermé la porte du placard. Les deux garçons sont enfermés!

Jeanne cherche dans tous les coins.

"Ils ont dû sortir de l'appartement dit-elle; eh bien tant pis pour eux ils sauront bien revenir tous seuls."

Mais Claude et Léon commencent à être inquiets. Claude et Léon ont peur d'étouffer.

"Léon dit Claude d'une voix tremblante est-ce que tu peux ouvrir la porte!

—Mais non dit Léon.

—J'ai peut d'étouffer dit Claude.

—Il faut papeler pour qu'on nous ouvre" répond Léon.

Et tous deux crient bien fort:

"Jeanne! Jeanne! viens ouvrir."

Mais les petites filles sont dans la salle à manger à l'autre bout de l'appartement; elles ont fermé toutes les portes et n'entendent pas.

"Jeanne! Jeanne! crie Léon.

—Maman! maman!" hurle Claude

Personne n'entend personne ne répond. Léon et Claude sont affolés. Ils ont chaud le placard est noir.

"J'étouffe maman! crie Claude.

—Au secours! au secours!" hurle Léon.

Cette fois on a entendu.

Maman sort du bureau Caroline de la cuisine les petites filles de la salle à manger et tout le monde se précipite dans le cabinet de toilette.

On ouvre le placard. Que voit-on sortir? les deux garçons pleurant comme des fontaines et rouges comme des écrevisses.

"Nous étouffons, nous étouffons, disent-ils en sanglottant.

—Allons, allons, dit Caroline, vous n'êtes pas encore morts; si vous étiez étouffés, vous feriez moins de bruits."

Et voilà les petites filles, Caroline maman elle-même, qui éclatent de rire. Ils sont si comiques, les pauvres garçons, avec leurs cheveux ébouriffés, leurs cols froissés et leurs joues trempées de larmes!

Léon et Claude sont en colère de voir qu'on se moque d'eux; mais maman les prend par la main.

"Venez, mes chéris, vous allez vous laver la figure vous recoiffer, et nous irons goûter cela vous fera oublier cette petite aventure. Allons embrassez-moi, et ne pleurez plus.

Les petites filles ne veulent pas faire de la peine à Léon et à Claude; elles ne rient plus, elles les embrassent, les aident, à se recoiffer, et tout le monde va goûter.

Ensuite on joue au furet, aux poupées.

Maman a sorti le grand train de Claude, celui qui a beaucoup de raile, et tout le monde est désolé quand vient d'heure de partir.

Un nécessaire à dessin

Il n'y a pas aujourd'hui de jeune qui ne dessine, ne crayonne, n'essaye au moins de peindre. Cet art du dessin est si bien dénommé "art d'agrément" qu'on s'y livre véritablement par plaisir. C'est si agréable de faire quelque chose, de croquer à droite et à gauche, de composer son petit album. Et puis les dessins se conservent et l'on

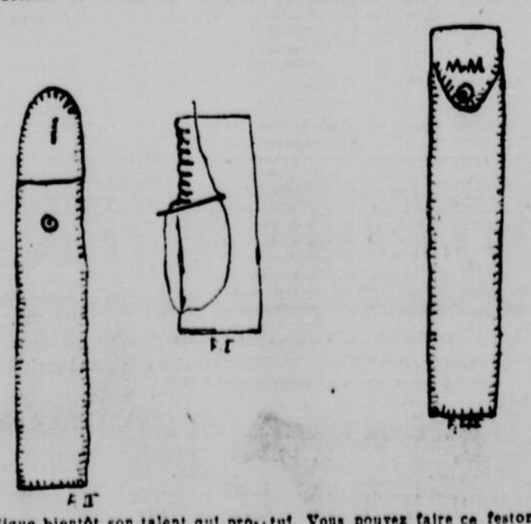

applique bientôt son talent qui progresse à des choses agréables et diverses: cartes postales, menus, écrans, etc. Eh bien! puisqu'il en est ainsi, il faut mes jolies petites artistes en herbe, que vous ayez votre petit nécessaire à dessin, afin d'y serrer vos pinceaux pour que les soies ne s'abîment pas et vos crayons que la protection de l'étui empêchera de s'épointer. Coupez donc dans un petit morceau de drap une bande de 45 centim. de long sur 4 de large; arrondissez les angles des deux extrémités de cette bande et repliez-la sur elle-même à 20 centimètres à l'un des bouts. Tout autour du bord, faites un large point de feston afin d'empêcher l'étoffe de s'effilocher et ce point vous servira en même temps à coudre ensemble les deux côtés de l'étui. Vous pouvez faire ce feston de couleur, rouge par exemple sur du drap noir ou vert. Repliez sur la partie qui n'a que 20 centimètres de long l'excédent de celle de 25 centimètres qui dépasse et qui a été lamée pour constituer la fermeture. Vous y ferez une petite boutonnière et vous poserez un bouton de nacre à la partie correspondante. Votre nécessaire à dessin fort simple vous voyez, est ainsi terminé, et il vous permettra de ranger vos pinceaux, crayons, fusain. Vous pourrez le rendre plus rigide en mettant à l'intérieur avant de le coudre, une mince feuille de carton coupée de la dimension voulue et recouverte d'une légère lustrine noire ou rouge à votre goût et si vous êtes coquette ornez l'extérieur par quelques petites fantaisies au point d'épine et même en brodant vos initiales sur le rabat qui forme la fermeture.

LA DANSEUSE. (Marie Ouellette).

LE CHAGRIN DE CLAUDE

Claude a un gros chagrin. Il a voulu défendre sa soeur, et voilà qu'il a déchiré la robe d'Adèle et qu'il est grondé! Claude pleure tout le long du chemin; il pleure en montant l'escalier, il pleure en entrant dans sa chambre. Il voudrait voir maman, et maman n'est pas là.

Colette essaye de consoler son frère:

"Viens, mon Claude, je te donnerai la moitié de mon goûter."

Mais Claude ne veut pas de goûter, il veut voir maman.

Colette prend son petit mouchoir, elle essuie les yeux de Claude. Le mouchoir est bientôt tout mouillé et Claude pleure toujours.

Colette ne sait plus que faire, elle va s'asseoir sur une marche de l'escalier pour voir si maman revient.

Enfin voilà maman!

"Dépêche-toi, maman! crie Colette, Claude a un gros chagrin.

Maman monte vite, elle arrive tout essoufflée. Claude se jette dans ses bras et l'embrassa de toutes ses forces; mais il pleure tant qu'il ne peut plus parler. C'est Colette qui raconte ce qui est arrivé.

Maman a prie Claude sur ses genoux, elle écoute le récit de Colette.

"Claude, dit-elle tu as eu bien raison de défendre ta petite soeur; tu es un bon frère. Mais comme c'est vilain de se mettre tellement en colère! la jolie robe d'Adèle est abîmée et sa maman doit être très fâchée. Demain tu diras à Adèle que tu regrettes d'avoir déchiré sa robe, et une autre fois tu défendras encore ta soeur, mais sans t'emporter comme tu l'as fait aujourd'hui.

"Allons, ne pleure plus, embrasse-moi, et toi, Colette, viens remercier ce bon petit frère qui s'est fait punir pour toi."

LA PETITE COQUETTE. (Jeannette Girard).

UN HEUREUX PETIT ELEPHANT

Oojah est un petit éléphant, trop tôt enlevé à sa mère et transporté sous le ciel brumeux d'Angleterre. Sa précieuse santé s'est ressentie de ce fâcheux exil, et Bébé-Oojah souffre d'une faiblesse extrême des jambes.

Mais Oojah est l'hôte du Zoo de Londres lequel entoure ses pensionnaires de la plus prévenante sollicitude.

Les dernières découvertes de la science sont entrées en ligne: Oojah a été examiné sévèrement grâce aux rayons X... et un régime bienfaisant lui a été imposé: Bains de rayons ultra-violets, mets particulièrement riches en vitamines consistant, entre autres bonnes choses, en olives, oranges, limons, bananes (cinquante par jour) et pommes.

Grâce à ce régime, ses jambes se raffermissent, mais, par prudence, on lui a laissé ses bottes orthopédiques.

LA PRINCESSE CHARMEUSE ET LE ROI TIGRE

Dans un pays très lointain et très beau régnaient un roi et une reine si bons, si justes, si affables, qu'on aurait en vain cherché un seul de leurs sujets qui ne les adorât.

Malheureusement, ces bons princes ne se trouvaient pas complètement heureux, et leur chagrin était de ne pas avoir d'enfant. Leur peuple, de les voir tristes, s'attristait aussi.

Le bon roi, s'étant aperçu de cette ombre de mélancolie qui s'étendait sur ses Etats si ensoleillés et fleuris, fit annoncer, pour la dissiper, de grandes fêtes auxquelles il convialt tous les occupants de son royaume, sans exception.

Ne vous effrayez pas trop à l'idée de l'étrange société que devait former cette réunion. Dans ce bienheureux pays où tout était juste, bon et beau, il n'y avait ni mendiants, ni vagabonds, ni malfaiteurs. Toute la population était laborieuse, honnête, respectueuse, donc digne de frayer avec les plus grands personnages. On convia également les fées, toutes les fées.

Celles-ci furent si charmées de l'accueil qui leur fut fait, qu'elles en parlèrent pendant huit jours, à

L'ETUDIANT MODERNE. (Dessin de Paul Ouellette, Montréal).

l'heure où elles se réunissaient à folâtrer dans le thym et le serpolet, peu de temps avant de voir se lever l'aurore.

Le neuvième jour, la petite fée Joyeuse, mignonne fée, toute de sourire et de grâce, dit:

—Mes soeurs, vous savez combien j'aime le rire et le bonheur, et combien me troublent les larmes. Je me sens tout émue devant celles que j'ai vu couler des yeux de l'aimable petite reine. Je passais tantôt, dans mon char tiré par mes papillons fidèles, au-dessus du verger du palais. Un gros soupir fit vaciller mon équipage et, me penchant pour me rendre compte d'où venait cette triste bise, je vis la petite reine regardant une gravure d'enfant et pleurant silencieusement... Je suis jeune, je suis folle et pas très puissante; mais vous, mes soeurs, dont certaines ont tant d'expérience, ne pourriez-vous trouver le moyen de réaliser le désir de cette charmante créature terrestre?

La fée Créatrice, qui était vieille et laide, se leva.

—J'ai tant créé, dit-elle, et souvent si mal créé, que je n'ose entreprendre seule de donner à ce couple d'élite un petit être qui pourrait leur apporter plus de chagrin que de joie! Mais si, toutes, vous apportez votre protection à cette précieuse confection, me voici prête à vous servir. Soeur Richesse, donne-nous donc un coffret pour contenir notre précieux Bébé.

Fée Richesse, très grande, très belle, couverte de voiles d'or parsemés de pierreries, s'avança, et de sa baguette magique toucha une fleur de soleil qui se transforma en une superbe urne d'or.

Alors les fées se précipitèrent dans la prairie et revinrent chargées de fleurs. La première déposa un lys blanc dans l'urne et dit:

—Que ton port, cher enfant, soit noble comme celui de cette fleur!

La seconde lança une poignée de pétales de roses blanches et rosées et dit:

—Que ton visage prenne ces teintes délicates!

La troisième déposa une touffe de myosotis, souhaitant au bébé d'avoir les yeux aussi clairs que ces fleurettes.

Une autre fée prit des épis d'or et lui souhaita d'être blonde comme les blés.

Un coquelicot fut déposé pour lui teinter les lèvres.

La petite fée Joyeuse lui fit présent d'un de ses papillons pour qu'il emportât les moindres petits chagrins sur ses ailes légères.

La fée Bonté lui mit une mignonne renoncule pour former son petit coeur.

Le cortège des jolies fées défila, souhaitant toutes les vertus et tous les agréments possibles à leur enfant chérie. Puis, elles appelèrent les Zéphyrs qui emportèrent l'urne sur leurs ailes et, avec mille précautions, la déposèrent au seuil du palais.

Le calme le plus profond y régnait, car c'était à l'heure, où les courtisans s'étant retirés, le roi et la reine pouvaient s'entretenir intimement des mille faits du jour. Le roi questionna tendrement la petite reine au sujet des larmes versées, dont il avait vu la trace aux paupières rougies. Comme elle refusait de répondre, il devina tout de suite que c'était l'éternel et unique chagrin qu'il éprouvait, lui aussi. Il soupira et se tut.

Dans ce lourd silence, le vol des Zéphyrs, si léger qu'il fût, se fit perceptible.

—Qu'est-ce? dit la reine. On a frôlé la porte du palais.

—Impossible, fit le roi. Nos gardes veillent et personne n'arrive jusque-là.

—Je suis certaine d'avoir entendu, insista la souveraine, et je veux savoir.

—Ne soyez pas craintive, petite amie, tout le monde nous aime; qui nous voudrait du mal?

—Mais je ne suis pas craintive, au contraire; il me semble même être enveloppée d'un sentiment de grand bonheur. Cher mari, envoyez donc voir ce que c'est?

Les Français, las de se gouverner, se massacrèrent; las de se massacrer au dedans, ils subirent le joug de Bonaparte qui les fit massacrer au dehors...

L'Esprit de Rivarol.

Je me souviens. Envoi d'Yvonne Roy, Chemin Chambly, Longueuil.

Rosaces en peau d'orange

Matériel et matière d'oeuvre. — Un couteau bien coupant. — Une orange à surface aussi lisse que possible.

Exécution. — 1. Entourer d'une ficelle l'équateur de l'orange et prendre ainsi sa longueur. — 2. Tracer sur la ficelle des traits équi-

distants la divisant en cinq parties. —3. Entourer de nouveau l'équateur de la ficelle et tracer à l'encre sur la peau de l'orange des points correspondants aux traits de la ficelle. — 4. Tracer à l'encre cinq lignes méridiennes passant par ces traits et par l'un des pôles de l'orange, mais s'arrêtant à quelque distance de l'autre pôle (fig. 107). —5. Inciser la peau suivant les lignes marquées, la soulever délicatement et la détacher. — 6. L'étaler avec soin sur une planchette de bois, en l'épinglant pour la faire sécher, et de manière à obtenir une rosace bien régulière qui rappelle une étoile de mer par sa forme et sa couleur.

On obtiendra de même une rosace à huit rayons; mais il ne faut guère dépasser ce chiffre, si l'on veut conserver à l'ensemble une certaine solidité. Si l'on a des dispositions pour le dessin géométrique, on peut imaginer des tracés compliqués, mais symétriques, qu'on dessine à l'encre sur la peau du fruit; on incise et on développe comme il a été indiqué plus haut.

FEUILLETON DE LA "PATRIE"

13 (Suite)

Le commissaire hocha la tête, à la façon d'un homme fort étonné qui commence à s'attendre à tout, et reprit d'une voix routinière.

— Vingt francs! Personne ne dit mieux...

— Cinquante francs! cria le jeune dandy.

— Cent francs! gronda le vieillard.

Dès lors, ce fut entre ces deux clients inattendus un duel acharné, qui plongea le commissaire-priseur dans un ahurissement voisin de l'effroi.

— Deux cents! glapissait le vieillard.

— Cinq cents!

— Huit cents!

— Mille francs!

— Mille cinq cents!

— Deux mille!

— Deux mille cinq!...

— Trois mille!

— Quatre mille!

— Cinq mille!...

Les deux compétiteurs se lançaient ces sommes à la tête avec une rage sourde. Chacun d'eux élevait la somme, croyant assommer son rival et le mettre hors de combat. Et le commissaire voyait ces sommes sillonner l'espace et éclater au-dessus de sa tête comme des obus. Il n'en croyait plus ses oreilles.

De soixante-quinze centimes, la valeur de la misérable statuette de plâtre mal peinte s'était élevée à cinq mille, à dix mille, à trente mille, à soixante mille francs!...

C'était inouï, c'était fantastique et c'était formidablement incompréhensible.

Soixante mille francs, ce plâtre de plâtre souillé qui, tout neuf, se vendait en magasin quinze sous au maximum!...

Les deux compétiteurs luttaient pied à pied, comme deux gladiateurs antiques.

Cependant, il était aisé de voir que le vieillard faiblissait, hésitait, et que, en réalité, il était presque au bout de son rouleau. Après avoir jeté des milliers de francs à la face de son adversaire, il retombait dans les centaines.

— Soixante et un mille francs! avait clamé le jeune homme.

— Soixante et un mille cent! balbutia le vieillard.

— Cinq cents! fornitrua le dandy, presque triomphant.

— Six cents! avança péniblement le vieux.

Le jeune homme se redressa, se préparant à donner le coup suprême:

— Soixante-deux mille! lança-t-il comme une massue.

Le vieillard leva vers lui un regard égaré; il frémit un instant et baissa la tête.

Il était vaincu.

Son compétiteur triomphait.

— Soixante-deux mille francs! souligna le commissaire-priseur, qui désormais ne doutait plus de rien. Personne ne dit mieux?

Un silence solennel se fit.

Non, personne ne disait mieux. Mais tout le monde contemplait avec étonement et admiration le pâtre qui valait soixante-deux mille francs. Était-ce une illusion? un miracle? cette statuette qui, tantôt encore était insignifiante, semblait s'être parée soudain d'une beauté ignorée. Tout le monde maintenant lui trouvait un charme nouveau, une grâce merveilleuse, un sourire vraiment divin. Oh! prestige de l'or!...

Le magot, aux yeux de tous les sots, était devenu un chef-d'oeuvre un objet de vénération qui commandait le respect.

Le commissaire-priseur prit délicatement en main la statuette que, quelques instants auparavant, il contemplait d'un regard dédaigneux, et l'élevant comme une relique, il dit d'un ton solennel:

—Adjugé!

Le sort en était jeté!

Un doute subsistait encore dans l'esprit du commissaire qui, en son fort intérieur, se demandait s'il n'avait pas été victime d'audacieux fumistes. Un instant, il crut que l'acheteur allait prudemment se faufiler dans la foule et disparaître.

Mais il n'en fut rien. On vit le jeune homme s'avancer vers le bureau du commissaire-priseur, ouvrir son portefeuille et en tirer des liasses de billets de banque. Puis, ayant fait emballer sa statuette, il la prit et sortit.

Tout le monde suivit des yeux.

—Que va-t-il faire de ce pâtre? se demandait-on. Pourquoi l'a-t-il acheté 62,000 francs?... Que serait bien cette statuette pour avoir une valeur telle?...

Le jeune dandy avait quitté la salle de vente.

Derrière lui, le vieillard avançait d'un pas alerte; il le suivait comme le meurtrier suit sa victime, comme le fauve suit sa proie, avec prudence et sûreté, attendant le moment de bondir et de frapper.

Le jeune homme monta dans une limousine qui l'attendait; le vieillard prit une auto. Les deux rivaux arrivèrent ainsi boulevard Saint-Germain. Le dandy pénétra dans un hôtel luxueux. Son compétiteur avisa le laquais d'une maison voisine et demanda:

—Connaissez-vous le monsieur qui vient de pénétrer ici?

—Oui, Monsieur, c'est le comte de Beaulieu.

Le vieillard recula, tremblant, effaré, comme si la foudre était tombée devant lui. Et son interlocuteur l'entendit balbutier:

—Le comte de Beaulieu : Malédiction!

Puis il tourna les talons et partit en chancelant, comme un ivrogne.

LE SECRET DU PATRE

Une heure après, le jeune dandy sortait de l'hôtel du boulevard Saint-Germain. Sa limousine l'attendait à la porte. Il lança une adresse à son chauffeur.

Quelque temps après, il pénétrait dans un immeuble de la rue Galilée.

—Monsieur Léon Sauvage est-il chez lui? demanda-t-il à la concierge.

—Je le crois bien, Monsieur. Au second, première porte à droite.

Je sais. Merci.

Arrivé au second étage, il sonna. Un domestique vint ouvrir. D'un geste délibéré, il tendit sa carte, sur laquelle était écrit:

MARCEL LECAY

Gentilhomme cambrioleur.

Un jeune homme de son âge, blond, élancé, vint à lui en s'écriant:

—Comment, toi ici, Marcel! Et sous ton nom véritable? .. Tu ne crains donc pas...

—Je ne connais pas la crainte.

—Toujours audacieux.

—Toujours, mon cher Léon.

—Et quel bon vent t'amène?

—J'ai besoin de toi.

—Parle, je t'écoute.

Les deux amis s'installèrent dans un petit cabinet de travail et allumèrent des cigares.

Marcel Legay commença.

—Tu sais que j'ai toujours professé les idées les plus larges et que, lorsqu'il s'agit de la propriété d'autrui, je suis libre-échangiste. Comme j'étais né sans titres, ni fortune, j'ai considéré que le sort m'avait frustré et j'ai résolu de frustrer à mon tour le destin. Je suis entré dans la peau d'un certain comte Louis de Beaulieu.

La fortune m'a souri, comme elle sourit à tous les audacieux. Mais figure-toi que le véritable comte de Beaulieu avait une histoire mystérieuse. La voici en quelques mots. Son père a été empoisonné il y a quelque vingt ans; lui-même, à l'âge de quatre ans, a été enlevé et confié à un paysan du Tarn qui s'appelait Paul Bréhat. Ce père adoptif en mourant a révélé au comte de Beaulieu le secret de sa noble origine; mais il a rendu l'âme avant d'avoir pu terminer son intéressant discours. Ses derniers mots furent: "Le pâtre! dans le pâtre!..." Et du doigt il montrait une banale statuette placée sur la cheminée. Le jeune comte ne s'expliqua pas ces paroles énigmatiques.

Après la mort de son mari, la veuve Bréhat vint habiter Paris, mais cette paysanne négligea de se faire inscrire au bureau de l'état civil. On ignorait donc où elle était domiciliée et ce qu'elle était devenue.

Sur les entrefaites, nous apprîmes que le comte Georges de Beaulieu, père du comte actuel dont j'ai pris le nom, avait en réalité été empoisonné par ses beaux-frères, les barons de Gramat. Ceux-ci, voulant hériter, avaient résolu d'empoisonner aussi l'enfant. Ils étaient aidés par un complice: Bastien Génis, le majordome du château de Beaulieu. Une de leurs conversations secrètes fut surprise par un fidèle serviteur nommé Jules Bréhat. Celui-ci, voyant le péril qui menaçait le fils de son ancien maître, enleva le jeune comte Louis qui, comme je te l'ai déjà dit, était alors âgé de quatre ans. Il le confia à son frère Paul Bréhat qui habitait Carmeaux, dans le Tarn, et retourna au château. Les meurtriers eurent-ils connaissance de son acte. Le soupçonnèrent-ils d'avoir surpris le secret? Quoi qu'il en soit, Jules Bréhat disparut mystérieusement et l'on ne sut jamais ce qu'il était devenu. Il avait recommandé à son frère Paul de cacher l'enfant et de laisser ignorer son origine afin de le sauver. Il importait, en effet, que les barons de Gramat ignorassent ce qu'était devenu l'enfant.

Mais leur complice, le majordomme Bastien Génis, cherchait. Il savait que feu le comte Georges de Beaulieu avait, en mourant, confié à son fidèle serviteur Jules Bréhat un papier de la plus haute importance.

—Et, interrompit Léon Sauvage, quel était ce papier mystérieux ?

—Voici. La famille des Beaulieu, dont les aînés étaient marquis et les cadets comtes, avait pris part à la guerre de Vendée. L'un d'eux fut même un chef de Chouans célèbre. Or, en ces temps de troubles, alors que leur tête était menacée, les seigneurs de Beaulieu réunirent leurs richesses et les cachèrent on ne sait où. L'endroit où ces trésors furent amassés avait été indiqué dans un papier, dans un manuscrit rédigé dans une langue secrète, dont chaque seigneur de Beaulieu avait une copie. Or, c'est précisément cette copie que le comte Georges de Beaulieu confia, sur son lit de mort, à Jules Bréhat, en lui recommandant de veiller sur son fils et de lui remettre ce papier précieux à sa majorité.

—Mais, objecta Léon Sauvage, comment eut-on connaissance de ces recommandations suprêmes. Jules Bréhat avait-il révélé ce secret ?

—Non. Je te le disais tantôt, le majordome Bastien Génis veillait dans l'ombre. Il épiait la mort de son maître: il entendit ses dernières paroles, il vit Jules Bréhat s'emparer du précieux papier. Le lendemain, le fidèle serviteur partit, dans le but évident de mettre ce précieux dépôt en lieu sûr.

Il parvint à dépister Bastien Génis lancé à sa poursuite et les barons de Gramat ignorèrent ce qu'était devenue cette pièce. Tout fait présumer d'ailleurs que les meurtriers mirent le fidèle serviteur à la torture pour lui arracher une révélation et que Jules Bréhat préféra la mort à la révélation de ses serments.

Léon Sauvage interrompit à nouveau Marcel Legay:

—Le comte Georges de Beaulieu se méfiait donc de ses beaux-frères, puisqu'il préférait s'adresser à un domestique.

—Oui, tout fait présumer qu'il soupçonnait les barons de Gramat de pouvoir attenter à ses jours et à ceux de son fils.

—Pourquoi donc, en ce cas, ne les dévoilait-il pas ? Pourquoi ne demandait-il pas aide et protection à la justice des hommes ?

—Noblesse oblige ! dit sentencieusement Marcel Legay. Vois-tu un comte de Beaulieu entâchant le nom qu'il a uni au sien ? Non, le défunt eût préféré la mort à la honte.

—Son épouse était morte ?

—Non, elle vit toujours.

—Complice de ses frères ?

—Non. Mais le comte de Beaulieu la soupçonna sans doute injustement. Au surplus, la comtesse de Beaulieu était et est toujours une femme douce et faible qui ne se doutait pas de l'infamie de ses frères et était un instrument sans volonté. Peut-être son époux craignait-il plus sa faiblesse que toute autre chose.

—Bien, continue.

—Revenons-en au papier mystérieux. Le majordome Bastien Génis continuait ses recherches. Après de longues années, il finit par découvrir que le fils de son maître avait été confié à Paul Bréhat, le paysan de Carmeaux. Mais le jeune homme avait atteint sa majorité et son père adoptif était mort. La veuve de celui-ci avait quitté Carmeaux et était venue habiter Paris, où sa trace était perdue. Le défunt avait rendu l'âme en présence de plusieurs voisins qui, comme le jeune comte de Beaulieu avaient recueilli ses paroles. Grâce à cette circonstance, Bastien Génis eut connaissance des dernières paroles de Paul Bréhat: "Le pâtre! dans le pâtre!"

Que signifiaient ces paroles énigmatiques? Un trait de lumière frappa l'esprit du majordome.

Les statuettes de plâtre sont creuses. Or les paysans ont l'habitude de cacher souvent leur pécule ou leurs papiers précieux à l'intérieur de ces petites sculptures. Tout s'expliquait donc. Jules Bréhat, le serviteur du feu comte, avait confié le manuscrit mystérieux à son frère Paul. Celui-ci avait voulu révéler l'existence de cette pièce au jeune comte Louis, mais la mort lui avait scellé les lèvres avant qu'il ne pût terminer la phrase commencée. La modeste statuette valait donc une fortune incalculable.

Mais où était-elle? La veuve de Paul Bréhat était introuvable! Plusieurs années s'écoulèrent. J'avais fait la connaissance du jeune comte Louis de Beaulieu qui m'avait révélé ces détails. D'autre part, dans ma vie aventureuse, je fus mis en rapport avec le fameux majordome Bastien Génis, homme peu recommandable, mais qui me fut utile en maintes circonstances. Ce Génis est un homme capable de tout, vivant de rapines, de vols, et prêt à commettre tous les crimes. Un jour qu'il était ivre, il me confia qu'il aurait fini dans la peau d'un millionnaire s'il était parvenu à retrouver certain petit pâtre de plâtre ayant appartenu à un nommé Paul Bréhat. Je recueillis ses révélations, qui concordaient avec d'autres que m'avait faites mon excellent ami le comte Louis. Les choses en étaient là lorsque, il y a deux jours, j'appris avec surprise qu'on allait mettre aux enchères les meubles ayant appartenu à une dame Paul Bréhat. Je me rendis à la salle des ventes; je vis la statuette représentant le pâtre et j'en devins acquéreur. J'avais un compétiteur, un vieillard en qui je reconnus le misérable Bastien Génis, à qui ses crimes avaient rapporté une soixantaine de mille francs qu'il eut sacrifié volontiers pour devenir le digne propriétaire du pâtre mystérieux.

—Et, demanda Léon Sauvage, ce Génis t'a reconnu?

—Penses-tu qu'il soit aisé de me reconnaître? Ne m'a-t-on pas appelé le Cambrioleur Protée? Il n'y a que les amis comme toi qui me voient deux fois sous mon véritable aspect... Ce Génis m'a connu noir, pollu et barbu. A la salle de vente, il a vu dans son compétiteur un jeune dandy...

—Et ton pâtre?... qu'en as-tu fait?

—Le voici.

Marcel Legay ouvrit la valise qu'il avait déposée en entrant sur le coin de la table et en tira le pâtre acheté quelques heures auparavant.

Il retourna la statuette et enleva le plâtre qui en bouchait le socle; elle était creuse.

Puis il introduisit deux doigts dans l'ouverture qu'il avait pratiquée et il en tira une feuille de parchemin qu'il étendit sur la table.

Les mystérieux caractères suivants, tracés à l'encre de chine apparurent:

5KED55 51 126E5DD8LKI
C8D 75 9+8E586
F261 12675F5M 757D81.
16+DLIE 15 78 18775
151 48D 151.
78 ED2LIL5J5 4875 DL5.
8 4869+5 8CD51 8F2LD.
;D8K9—L 78 C2DE5.
;5D

A continuer mardi et les jours suivants

Questions Légales

Nous sommes heureux de répondre dans cette colonne, chaque samedi, à toutes les questions concernant le droit que l'on veut bien nous soumettre. Toutes les personnes qui nous adresseront des questions peuvent être assurées d'une prompte réponse. Il n'est pas nécessaire de signer son nom, un pseudonyme ou de simples initiales suffisent.

Les questions envoyées avant le mercredi après-midi auront leur réponse le samedi de la même semaine.

QUESTION. — J'ai prêté de l'argent, à un oncle qui m'a donné une reconnaissance de dette pour le montant, je crains de le perdre, ma tante étant sur le point de mourir et possédant des biens en propre, je lui ai demandé de signer un papier que j'ai fait moi-même devant témoin par lequel elle s'engage à me remettre le montant que son mari m'avait emprunté. Est-ce que ce papier est valable ?

J'AI HATE DE SAVOIR.

REPONSE. — Il s'agirait de savoir la nature du papier que vous avez fait signer à votre tante. Si c'est un testament que votre tante a voulu signer en votre faveur, le document dont vous parlez est parfaitement valide. S'il s'agit d'un engagement pris envers vous de payer la dette de votre oncle, ce document ne serait pas valide sans le consentement de son mari. J'aimerais bien à connaitre les termes de cet écrit avant de pouvoir me prononcer sur sa validité. Faites-m'en donc parvenir une copie le plus tôt possible.

• • •

QUESTION. — Pierre a acheté il y a 3 ans une voiture d'un agent d'une compagnie.

Il a signé une commande et 3 billets pour paiement de $38, $35 et $34.

Le premier billet a été payé. Un acompte de $5 a été donné sur le second et le troisième billet est maintenant dû ainsi que la balance du deuxième.

Dans le courant de juillet, l'agent local est venu réclamer le paiement des billets et il a été convenu qu'il prendrait un char de bois de pulpe livrable dans le cours de l'hiver 1926-1927.

Il y a trois semaines, deux agents de cette compagnie sont venus chercher la voiture qui était sur le terrain de Pierre, pendant l'absence de celui-ci et sans le prévenir, ni le mettre en demeure de payer.

La Compagnie a-t-elle le droit d'agir ainsi ?

Peut-on accuser ces agents de vol ? Ou les mettre en demeure de mettre la voiture où ils l'ont prise et respecter l'arrangement pris d'accepter du bois en paiement livrable en 1926-1927 ?

Un des agents a admis avoir pris cet arrangement.

TROIS RIVIERES.

REPONSE. — Pour qu'un vendeur puisse revendiquer un objet vendu il faut quatre conditions : 1o. — Que la chose ait été vendue sans terme. 2o. — Quelle soit encore entière et dans le même état. 3o. — Qu'elle ne soit pas passée entre les mains d'un tiers qui en ait payé le prix. 4o. — Qu'elle soit exercée dans les huit jours qui suivent la livraison.

Comme aucune de ces conditions ne semble avoir été remplie dans votre cas, je ne crois pas que la compagnie en question ait le droit d'exercer son droit de revendication, à moins qu'elle n'ait mis une clause dans son contrat à cet effet. Généralement les compagnies qui vendent à terme font signer un contrat à cet effet. Avez-vous signé un pareil contrat ?

• • •

QUESTION. — Un secrétaire de compagnie envoie un compte pour taxes de $50. Je donne $25 en acompte et six mois après je paie la balance. Il ne restait plus que $6.25 d'intérêts. Maintenant on me dit que c'est encore $23 d'arrérages que je dois vu que les autres taxes sont dues depuis quinze jours. Est-ce ce qui est marqué dans les livres de la compagnie qui fait foi ou si c'est le compte qui m'a été fourni?—A. P.

REPONSE. — Ce sont les livres de la compagnie qui font foi du montant que vous devez. S'il y a eu une autre dette de créée depuis que vous avez payé votre compte, vous devez la payer.

• • •

QUESTION. — J'ai devant ma propriété un chemin empierré sur toute la largeur de mon terrain. De l'autre côté de ce chemin, il y a une source située à environ trois pieds de l'empierrement. On a construit un viaduc et depuis ce temps l'eau se répand sur mon terrain. J'en ai parlé au maire de la paroisse et il me dit qu'il ne pensait pas que la paroisse fût obligée de conduire l'eau à cet endroit. Je voudrais savoir si je pourrais exiger des fossés, vu qu'il n'y en a aucun. J'en ai parlé à mon voisin et il me dit que la source appartient au chemin. Quel moyen prendre pour ne pas être incommodé?—E. M.

REPONSE. — Le conseil de votre paroisse n'a pas plus le droit qu'un particulier de détourner le cours des eaux. Adressez-vous au conseil pour qu'il remette les lieux dans le même état.

QUESTION. — Est-ce que l'on peut m'empêcher de voter à la prochaine élection? J'ai été douze ans aux Etats-Unis et alors je me suis fait naturaliser. Je suis de retour au pays depuis 26 ans, j'ai toujours voté à chaque élection mais cette année j'ai su de bonne source qu'on doit s'objecter. A-t-on ce droit-là? Si oui, que dois-je faire pour pouvoir voter légalement? Ma femme est-elle dans le même cas, nous nous sommes mariés aux Etats-Unis. —UN LECTEUR.

REPONSE. — Si vous avez été naturalisé aux Etats-Unis et que vous n'avez jamais renoncé à cette naturalisation, vous êtes citoyen américain et vous avez perdu votre citoyenneté canadienne. Vous n'avez donc pas droit de vote. Comme la nationalité de la femme suit toujours celle du mari, votre femme est dans le même cas que vous. Elle ne pourra pas non plus voter. Il est un peu tard maintenant pour vous faire inscrire sur les listes électorales. Il aurait fallu que votre femme et vous se fassent naturaliser de nouveau.

TRIDUUM EN L'HONNEUR DE S.-FRANCOIS

Il aura lieu les 1er, 2, 3, 4, octobre à l'église Notre-Dame.

LE PROGRAMME

Le Vilème centenaire de la mort de Saint-François d'Assise, sera célébré à Montréal d'une manière grandiose. Un triduum solennel aura lieu à l'église Notre-Dame, les 1, 2, 3 et 4 octobre 1924, sous la présidence d'honneur de Son Excellence le délégué apostolique du Canada et le haut patronage de Sa Grandeur Mgr Georges Gauthier, archevêque administrateur de Montréal.

L'ouverture solennelle aura lieu le 1er octobre à 7 heures 30 du soir. S. G. Mgr Georges Gauthier, donnera le sermon de circonstance, intitulé "Le Centenaire". La bénédiction sollennelle du Très S.-Sacrement sera présidée par S. G. Mgr Emmanuel-A. Deschamps, auxiliaire de Montréal. Le chant sera fait par la chorale de Notre-Dame, sous la direction de M. le professeur Guillaume Dupuis.

1er JOUR DU TRIDUUM

Samedi, le 2 octobre: Le matin, à 9 heures, messe pontificale célébrée par S. G. Mgr Deschamps, évêque auxiliaire de Montréal. Sermon : "Influence Morale de saint François", par M. René Lebelle, Sup. provincial de Saint-Sulpice. Chant par la Chorale des Etudiants Franciscains du Monastère du Boulevard Rosemont.

Le soir, à 7 heures 30: Sermon: "Influenc Religieuse de saint François", par S. G. Mgr Comtois, évêque auxiliaire des Trois-Rivières. Bénédiction solennelle du T. S.-Sacrement par S. G. Mgr Colomban-Dreyer, o.f.m., Vic. ap. de Rabat (Maroc). Chant exécuté par la Chorale de Notre-Dame, sous la direction de M. le professeur Guillaume Dupuis.

2ième JOUR DU TRIDUUM

Dimanche, le 3 octobre 1926: le main, à 10 heures 30, messe pontificale célébrée par Son Excellence le Délégué Apostolique. Sermon: "Influence missionnaire de saint François", par S. G. Mgr Colomban Dreyer, o.f.m., Vic. ap. de Rabat (Maroc); chant par la Chorale de Notre-Dame, sous la direction du professeur Guillaume Dupuis.

Le soir à 7 heures 30, sermon: "Influence catholique de saint François", par le R. P. Louis Lalande, s.j., recteur du collège Sainte-Marie; bénédiction solennelle du Très S.-Sacrement par S. G. Mgr Guillaume Forbes, évêque de Joliette; chant par la Chorale des aveugles de Nazareth.

3ième JOUR DU TRIDUUM

Lundi le 4 octobre: solennité de saint François: 9 heures, messe solennell célébrée par les RR PP. Dominicains, panégyrique de saint François "le soutien de l'Eglise", par S. G. Mgr Raymond Marie Rouleau, dominicain, archevêque de Québec; chant par la Chorale des Etudiants Franciscains.

DES LAMPADAIRES PLUS ARTISTIQUES POUR LA METROPOLE

Ils seront installés sur les grandes artères et près des hôtels.

Un nouveau système de lampadaires, dont le globe est plus artistique et plus décoratif que ceux déjà en usage est actuellement mis à l'essai par le service de l'éclairage municipal.

Ces nouveaux lampadaires doivent être installés d'ici à l'an prochain, sur la rue Sherbrooke, de la rue Papineau à la rue Atwater. Il en sera installé aussi au parc Lafontaine et au carré Dominion. Grâce à ces nouveaux lampadaires, le pouvoir d'illumination sera augmenté de 25 à 33 p.c. de plus que celui de Westmount. Dès l'an prochain l'installation nouvelle sera faite sur la rue Sherbrooke, dans l'est de la rue Sainte-Catherine, sur la rue Mont-Royal et dans la section des grands hôtels.

A certains endroits il a fallu abattre des arbres pour faire place aux nouveaux lampadaires. Mais cela n'a été fait qu'après mûre réflexion et après constatation qu'on ne pouvait faire autrement.

UNE SEMAINE POUR LA PREVENTION DES ACCIDENTS COMMENCE

Il y aura des causeries au radio et dans les principaux clubs.

Afin de populariser parmi le peuple les moyens les plus pratiques de prévenir les accidents au foyer, à l'atelier, sur la rue et au jeu, il a été décidé de faire de la semaine prochaine une semaine destinée à la prévention des accidents. Au cours de cette semaine qui commencera ce soir, il y aura des messages par radio.

Ce soir par l'entremise du poste CKAC, MM. E. J. L'Espérance et Arthur Gaboury, président et gérant-général de la Ligue de Sécurité Publique de la Province de Québec, feront entendre un message en faveur de cette campagne.

Demain, dans les chaires de toutes les églises, les pasteurs feront un appel aux fidèles en faveur de la prudence.

Lundi, au cours de la procession de la Fête du Travail, il y aura des chars allégoriques pour inciter le peuple à éviter les accidents.

Mardi, le chef de police P. Bélanger parlera au déjeuner du Rotary Club.

Mercredi, M. E. A. Cunningham, vice-président de la ligue, parlera à l'hôtel Place Viger au déjeuner du nouveau club St. Lawrence Kiwanis.

Jeudi, le docteur George Hall, un autre vice-président, parlera au déjeuner des Kiwanis à l'hôtel Windsor et M. H. J. Fitzgerald, président du comité des automobiles de la ligue, parlera au déjeuner du Lions Club à l'hôtel Mont-Royal.

Vendredi sera réservé aux écoliers. On demandera aux instituteurs de parler à leurs élèves pendant cinq minutes sur la sécurité.

La semaine se terminera samedi par une démonstration de sauvetage et de soins d'urgence au Parc Lafontaine.

Université de Montréal

Divine Comédie et langues vivantes

Comme les années précédentes, l'abbé Henri Jasmin, de la Faculté des lettres de l'Université de Montréal, donne chaque semaine à l'Université un cours sur la Divine Comédie et un cours de Langues vivantes à 8 h. du soir aux jours suivants: mardi, Italien; mercredi, Divine Comédie; jeudi, Espagnol; vendredi, Allemand à partir de la mi-septembre. On verse $6 pour chaque série des cours.

Pour un esprit conscient de ses responsabilités personnelles, rien n'est plus agréable que de songer à un avenir qui lui permettra de donner à ses facultés leur plein développement et leur complète activité. Or c'est précisément dans l'acquisition d'une ou plusieurs langues vivantes que l'on trouvera un excellent moyen de préparer sérieusement un pareil avenir.

Quant à l'étude de la Divine Comédie, on trouvera un stimulant tout premier ordre dans ces paroles du cardinal Mercier: "L'auteur de la Divine Comédie est un homme de science, un chercheur de vérité, c'est un philosophe, un croyant, un théologien. C'est aussi un homme d'action: il se fait vulgarisateur de ses croyances; son oeuvre est vivifiée par le souffle de l'apostolat".

Au Collège Sainte-Marie

La rentrée des pensionnaires aura lieu le mercredi 8 septembre à 7 h. du soir; celle des externes et des demi-pensionnaires, le lendemain 9 septembre à 8 h. 30 du matin. Tous les élèves, anciens et nouveaux, — s'ils ne l'ont pas déjà fait, — devront passer par la Procure du Collège avant le 9 au matin pour se munir de leur carte d'entrée, obligatoire.

(Communiqué)

LES PILULES DU Dr MARTEL POUR LES FEMMES

Ont visité des milliers de cas de la nature depuis le dernier demi-siècle corrigeant la cause, reconstituant et fortifiant les organes, soulageant à MENSTRUATION RETARDEE et DOULOUREUSE, la NERVOSITE, le MAL DE DOS, les ETOURDISSEMENTS, etc., pas besoin de drogues dangereuses. Vendu seulement en des BOITES DE VER-BLANC avec couvercle à pentture portant notre signature. Partout chez les pharmaciens ou directement par la poste en des paquets ordinaires $2.00.

Knickerbocker Remedy Co.
21-E rue Front, Toronto, Can. Prospectus envoyé par la poste sur demande.

— Mar. J.S. Jno.

Superbes Fourures
A DES
Prix Surprenants

Une fourrure est une parure d'une richesse incomparable; un placement dont vous jouissez quotidiennement. Nous en avons à tous les prix.

Choisissez votre manteau immédiatement. Nous vous le garderons en storage.

Réparations de tous genres. Ouvrage garanti à des prix modérés.

Mme. U. Savard
Est 7896 1863 Amherst.
Fourrurière Expérimentée.

Lait Sain
Pour Bébés, Invalides et Vieillards
Nourrissant, digestible, pas de cuisson.
Evites contrefaçons et substituts
NE L'ACHETEZ QUE DANS la BOUTEILLE MAUVE — L'ORIGINAL

PRIMUS
Le Choix des Connaisseurs
Thé & Café
Distributeurs
HUDON-HEBERT-CHAPUT, LIMITEE
MONTREAL

Les Entants Pleurent pour avoir le

Fletcher's CASTORIA

MERE: — Le Castoria de Fletcher est spécialement préparé pour soulager les bébés et les enfants de tout âge de constipation, flatuosité, colique et diarrhée; apaisant la fièvre qui en découle, en régularisant l'estomac et les intestins, il aide à l'assimilation des aliments; procure un sommeil naturel.

Pour éviter les imitations recherchez toujours la signature de Chas. H. Fletcher
A bsolument inoffensif.—Pas d'opiats. Les médecins de partout le recommendent.

PEPTONINE
la Nourriture idéale pour le bébé

Absolument digestible, fortifiante et contenant tous les éléments indispensables à la croissance, la PEPTONINE est vraiment l'aliment rationnel du bébé. C'est aussi le meilleur reconstituant connu pour les personnes affaiblies ou convalescentes.
EN VENTE PARTOUT

DE BONNES ET BELLES DENTS

C'est la beauté et la santé. Un dentier parfait qui vous donnera entière satisfaction

Tout travail promptement accompli.

Extractions et traitement des dents sans douleur.

Dents en or 22k

Aussi Couronnes et Ponts, Dentiers en or, Celluloïds, Aluminium, Obturations en or porcelaine argent.

Venez, c'est le temps!

Ouvert de 9 a.m. à 9 p.m.

Dentiste Raymond Robillard
766 rue Sainte-Catherine Est. - Tél. Est. 9298.

Le Royaume des Femmes

DANS L'INTIMITÉ

41. La musique, mais cela dépend des goûts.

43. Certes, une jeune fille distinguée peut faire usage de cosmétiques. Cependant, elle doit en user avec discrétion et distinction.

44. L'idéal est toujours plus ou moins une chimère. Un peu de rêve, un peu d'illusion, tous deux du mensonge.

45. Ils le peuvent tous les deux également.

47. Oui, si la personne rêvée répond bien à son rêve. Le bonheur on le trouve partout avec les yeux de l'indulgence.

49. Dieu seul le sait puisque tout vient de Lui. Un conseil, ne vous perdez pas inutilement dans ces questions ténébreuses. Plus d'un savant sont passés avant vous sous les résoudre. Vous y perdrez votre gaieté et votre sérénité.

51. La jeune fille réservée, timide dans sa juste mesure a certes plus de valeur que l'audacieuse. Question de goût, voyez-vous, partout et toujours.

52. De muguet, de myosotis, de pensées et de roses.

53. Non.

54. L'adorable Wallace Bury!!!

55. Dans les deux. Il faut savoir le trouver.

56. Pour être heureux il ne faut pas s'illusionner, l'illusion est la dupeuse de tous les temps.

57. Les deux, si elles ont un coeur de mère.

59. Celle de ne pas mourir avant l'avoir vécu.

60. Ma foi! en ont-ils?

61. Le talent d'être heureuse de peu et de faire des heureux.

62. La raison me donne l'impression d'une vieillesse expérimentée; quoiqu'il en coûte, vaut mieux l'écouter.

63. La sincérité. Etant bien sûre de ne point la trouver, entre nous tous les hommes sont menteurs... et les femmes!!

64. Je ne l'approuve ni la condamne. C'est selon le caractère des sujets émancipés.

65. La vie religieuse, si telle est sa vocation, naturellement.

66. Le célibat est une vocation s'il est affaire de goût ou de circonstance, mais je ne sais quel nom lui donner s'il est l'effet de l'égoïsme...

67. La page des faits glorieux de Montcalm, de Lévis. Mais la plus belle entre toutes, est celle de l'héroïsme de Madeleine de Verchères.

68. Probablement d'où ils étaient, l'histoire ne le dit pas et moi je n'y étais pas!...

69. Le Canadien est tout d'abord blasphémateur, et contrairement à l'Américain, ne se mêle pas assez de ses affaires. Est-ce l'effet d'une charité outrée?...

70. Il est hospitalier, mais cette qualité rachète-t-elle ces deux gros défauts?

71. Le radio.

72. C'est que le caractère des deux est tout à fait différent. Bien souvent cela dépend du charme des personnes.

73. S'il y a jouissance d'entendre dire du mal d'une ennemie, c'est une jouissance qui a quelque chose de diabolique. Vaut mieux la jouissance paisible et sereine d'entendre louanger une amie.

74. C'est qu'elle se fait plus désirer, et qu'elle coûte plus de peines à l'homme qui s'en éprend.

75. Oui, si on a un bon coeur.

76. Oui.

77. Sans doute parce que c'est agréable.

79.—Plus ou moins.

80.—Pensée qui n'est pas infaillible. Le meilleur des pardons c'est l'oubli!

81.—De toutes sortes de choses et de personnes aimées, qui sont loin de moi.

82.—Deux mots aux sens différents. Je préfère le deuxième qui est moins aveugle et moins rempli d'illusions. Qu'est-ce que vivre sa vie?... attendez, je ne fais que commencer.

83. Vaut mieux ne pas l'être assez que de l'être trop au point de confondre les confidences de son voisin avec les siennes.

84. — Que je le sois ou non, l'irréparable est fait et les regrets inutiles.

85. — Cele dépend du caractère, il y en a qui ne le sont jamais.

86. — La femme! Mais "le brouillon" est parfois bien passable!

87. — Hélas! c'est ce qui n'arrivera jamais, alors, je préfère ne point bâtir de "chateaux en Espagne".

89. — Non. Je ne peux me payer ce luxe là... car mon idéal serait trop beau!...

90. — —Et vous avez raison. La où on croit trouver le parfait bonheur, poussent toujours des épines... le vrai et complet bonheur est en Dieu.

91. — Peu de bien. Mais peut-être que je le connais mal? à lui de bien faire pour être bien jugé.

92. — Le meilleur parti a prendre d'un homme de profession ou d'un homme dans le commerce? Bien quoi! je prendrais celui que j'aimerais le plus, étant certaine que de nos jours, s'il y a beaucoup de professionnels qui font une petite vie, il ya deux fois autant de commerçants qui "crèvent".

93. — Parce qu'elle se dérobe, et qu'elle l'est aussi.

94. — Ce serait mal de laisser s'enraciner cet amour. L'amour entre cousins ne devrait jamais être. Les suites sont si funestes, croyez-en ma petite expérience, car j'en sais quelque chose.

95. — L'incivilité est plutôt due à l'ignorance, cependant il arrive qu'elle soit l'effet d'un mauvais caractère, aigre et malhonnête.

97. — —Oui j'y crois puisque la chose est une forme déguisée de l'amour.

98. — Vaut mieux qu'elle sache un peu de tout, avec le temps elle saura se perfectionner.

99. — Le meilleur moyen c'est d'avoir de l'énergie, et dire: "il faut que j'oublie". Bannir le passé de son souvenir, vivre du présent, espérer en l'avenir. J'en sais quelque chose, ami. Parfois quelques souvenirs rebelles à la volonté nous assaillent, mais toujours, il faut passer outre.

100. — Hélas! de l'amitié sincère... en reste-t-il encore quelque part en ce monde?

101. — Si cette personne est sûre de rendre heureux l'être aimé, je ne le blâme pas.

102. — Pourvu qu'elle n'en fera souffrir personne, il n'y a pas de mal.

103. — Grandes ou petites, toutes les femmes ont leurs charmes, et je n'en fais nulle différence.

105. — Oui, beaucoup.

106. — Je préfère la vie mouvementée.

107. — Quand on aime vraiment on pardonne de grand coeur.

108. — Aimer, être aimée et vivre heureux avec l'être aimé.

110. — Par le contraire: la hardiesse et l'assurance, la confiance (pas aveugle) en soi.

111. — Que c'est très laid.

112. — Celle que nous indiqueront les circonstances et notre coeur.

113. — Ce qui plait le plus dans une jeune fille, c'est sa simplicité et sa modestie.

114.— Qu'elle aime cela, d'abord, et pour l'opinion que j'ai de cette jeune fille?... que ce qu'elle fait n'est pas très bien, ni bien, mais mal.

116. — Le coeur ne se ferme pas à la haine plus qu'à l'amour, alors vaut mieux aimer en souffrant et souffrir en aimant.

117. — Il y a des vocations pour tous les goûts... le célibat en est une.

118. — La bonne entente, et pour la conserver il faut un bon caractère, un bon coeur, beaucoup d'amour.

119. — La sensibilité en juste mesure chez la femme, fait partie de son caractère de femme, c'est pourquoi cette même qualité chez un homme ne peut être pareille. Un homme est toujours ce qu'il est et sa sensibilité a toujours quelque chose de rude. Malgré cela on ne peut s'empêcher de l'admirer, c'est si beau et si rare! La sensibilité outrée déplait même chez une femme et devient bien vite un défaut ennuyeux et pour soi et pour les autres.

120. — Le bonheur n'est pas plus chimère que mirage. Il est réalité quand on sait le trouver.

122. — "Mother Machree." Parce qu'il me rappele trop de souvenirs aimés. Ce morceau a quelque chose de rêveur, de tendre, de religieux... sur le violon surtout comme c'est beau! Comme il me fait souvent r'ver et parfois... pleurer.

123. — Je dirais plutôt "les amourettes viennent, on ne sait comment et s'en vont, on ne sait pourquoi," mais pas l'amour, gentil "Murmure d'A."

124. — Oui. Parfois on la frôle sans s'en douter.

125. — Cette phrase peut avoir du vrai, qu'en sais-je? Il faudrait donc toujours se méfier?... triste chose!...

127. — —De nos jours, la femme fait de tout et se spécialise en tout, cela dépend des facultés et du savoir.

128. — Il serait préférable de se consacrer entièrement à son mari, et si elle devient mère, à ses enfants. C'est un devoir, une charge qu'elle a assumée devant l'Autel.

129. — Qu'importe le physique, si je l'aimerais et qu'il serait tout à moi!

132. — La femme étant évidemment inférieure doit abdiquer la première... mais le plus intelligent des deux, que ce soit l'homme ou la femme, devrait couper court à toute discussion, dût-il passer pour lâche (l'homme).

133. — Lorsqu'on dit d'une personne, qu'elle aime le Beau et le Bien, pourquoi ne dirait-on pas le "Joli et le Bien?" C'est que ces deux mots "Beau" et "Joli" sont tout à fait différents de signification dans certaines expressions. Selon moi, "Beau" est supérieur à "Joli" et exprime des choses plus grandes. Non, tout ce qui est beau peut être joli, mais tout ce qui est joli ne peut pas être beau.

141. — Tous les yeux sont beaux quand ils sont francs et expressifs.

143. — Je préférerais un jeune homme que j'aimerais plus qu'il m'aimerait. Car le véritable amour donne plus qu'il ne veut recevoir... et je trouverais cela si triste d'être indifférente devant un amour profond.

142. — Vaut mieux être trop crédule. Le sceptique à force de douter devient trop malheureux. Le scepticisme tue tout de même l'amour.

145. — Si elle est mineure, oui, elle doit renoncer à tout, c'est le devoir. Mais le coeur a des raisons... qui nous rendent fous... par moments. Et le coeur rebelle sait-il toujours se plier?...

146. — Et pourquoi le serait-il, lorsque l'amour est complet et partagé?

152. — La délicatesse.

155. — Le mariage d'amour.

156. — Je l'approuve tout juste un peu, la rêverie amollit le caractère, rend vite blasé du terre à terre où l'on vit.

157. — Jamais, le devoir avant tout.

158. — Le rôle d'une vraie mère de famille chrétienne.

160. — Les deux, il y a des marchands professionnels, ex.: les Juifs!

164. — La jeune fille... elle rencontre parfois bien des désillusions6. mais peut aussi être fort heureuse.

165. — Une vie sans amour, est-ce que cela se peut? alors pourquoi a-t-on un coeur?

167. — C'est d'être heureuse de peu.

168. — L'amour est un bonheur, et le bonheur terrestre est fait de roses et d'épines, voilà. Y a-t-il vraiment d'amour sans larmes, sans craintes, quand ce ne serait que celles d'être trop heureux?

169. — Une "lune de miel" dans un nid d'amour, ignoré de tous, pour savourer entièrement mon bonheur.

170. — Le mal d'amour, dans son extrême, a toujours des douceurs.

177. — Maman!

179. — Je n'en choisirais aucun, si je me sentais incapable d'et aimer. Un mariage sans amous... peuh! quelle piètre comédie!

180. — Egalement avec les deux.

182. — C'est qu'on croyait s'aimer, sans se connaitre. Et devant le caractère caché pendant la fréquentation6 ouvert le lendemain des noces, on s'éveille un peu tard de ce supposé rêve d'amour. On se tourne le dos... on se bombarde avec les gros mots... parfois avec les coups. . l'amaurette est finie... et sa vie est gâchée par un manque de clairvoyance et de l'hypocrisie.

186. — Si on aime vraiment, oui, et si on a entièrement foi en l'être aimé.

187. — Vaut mieux se marier jeune, quand le coeur parle, l'amour est meilleur à l'âge de la folie.

196. — Rarement quand l'amour est à son paroxysme.

BERTRANDE.

* * *

A Charlie Laundryman.
A vous ô "Illustre Mandarin".

Notre esprit séculaire, encombré de reliques,
Tisse l'or compliqué des rêves précieux...
SAMAIN.

Vos deux envois, que j'ai lus avec un vif plaisir, m'ont laissée longtemps rêveuse...

Les souvenirs vinrent nombreux se mêler aux visions lointaines qui nous fait entrevoir votre "page de quart-sur la passerelle haute", en pleine Méditerranée — dans le calme absolu d'une nuit merveilleusement belle!...

J'éprouve une joie très vive à revivre un moment quelques-uns de ces souvenirs.

La mer pour moi, ne fut jamais bien méchante — je la connais à peine!... Cependant, je me souviens que pendant toute une nuit, elle me berça un peu violemment!... A chacun de ses bonds capricieux, il me semblait qu'un gouffre profond s'ouvrait... prêt à nous engloutir... et confiante, j'ai dormi jusqu'à l'aurore!

J'ai entendu des jours durant, l'immense voix du vent dans les mâts et les cordages. Comme j'aimais ce chant puissant!... J'ai entendu le cri continu de la sirène— et toujours, j'ai dormi confiante.

En Méditerranée — Nuit du 6 au 7 juin 1922 — Mer phosphorescente. Ciel d'une limpidité scintillante... Allongée à l'avant du navire, un peu à babord, sur un amas de cordages — l'âme pleine de rêve, la pensée vide — écoutant, les yeux perdus dans l'infini bleuté: la grande voix profonde de la mer calme!... Nous glissions, nous glissions... peut-être, dans le même sillage d'écume et d'argent — mais à jamais fermé — que fit votre "Sampong" neuf ans plus tôt?...

Je sais un coin plein de mystère, solitaire et lointain — au pied d'une falaise escarpée dont les flancs abrupts laissent voir de grandes déchirures, d'où s'écoule une terre rougeâtre, telles de sanglantes blessures!... Après l'ebain, je restais des heures... allongée dans le sable blond de la plage, le regard fasciné par les reflets changeants de la vague onduleuse et rythmée qui déferlait à mes avec une grâce inouïe!...

Il me semblait alors que je devenais "immatérielle" tant le décor était grandiose et le silence immense! Et autour de moi, de toutes parts surgissaient des visions antiques — éblouissantes, barbares et sanguinaires!

J'étais au pays de Salammbo.

. . . . . .

Pourquoi vouloir oublier, ô nostalgique marin? Ne trouvez-vous pas que "l'oubli" nous envahit malgré nous, avec une rapidité désolante?...

En dépit du "printemps" douloureux, du "rêve" inaccessible... Souvenons-nous toujours!...

Le sourire et les larmes sont parfois si étrangement unis. Que nos souvenirs deviennent les chers compagnons de tous les jours. Ils nous aideront à mieux envisager l'avenir —en lequel fatalement nos espérons...?

Quel apaisement n'éprouve-t-on pas le soir venu—à sentir, doucement, sans heurt, le sommeil nous envelopper tout entier. Il nous fait oublier, un moment, "l'heure présente" et achever le rêve ébauché ...Car, nous savons bien que demain — sera l'éternel recommencement!

Avec ma sympathie reconnaissante, mystérieux Chalie — je vous envoie cette pensée de Guizot:

"Quand je rencontre un coeur "qui n'oublie point, un coeur où "les morts vivent, je me sens à "l'instant pénétré pour lui de sym-"pathie et de respect".

REFLET D'ORIENT.

* * *

C'est une petite brunette qui vient mendier... oui mendier la bonne amitié qui semble régner à ce doux royaume. J'espère que quelques-unes d'entre-vous va répondre à mon appel. Donc, toute anxieuse de vous lire sous peu, recevez de doux baisers.

BRUNETTE MENDIANTE

* * *

43. — **RAYON VERT à Lady Jeannette.** — C'est certain; une fille peut faire usage de cosmétiques, modérément, bien entendu, et passer pour une personne très distinguée.

51. — **RAYON VERT à Coeur de femme.** — De nos jours, la jeune fille "up-to-date" et beaucoup plus appréciée que la jeune fille timide et pourquoi?... Vous en savez les raisons.

74. — **RAYON VERT à Un Vieux Pirate.** — La femme indépendante est plus aimée des hommes, parce que ceux-ci savent bien que lorsqu'une femme indépendante laisse de côté son orgueil pour écouter et obéir à un homme, c'est qu'elle l'aime d'un amour vrai.

75. — **RAYON VERT à Moqueuse.** — On ne peut aimer sincèrement sans être jaloux. Quand un jeune homme aime sincèrement une jeune fille, il jalouse ceux qui approchent trop cette dernière, de peur qu'elle ne le laisse, tous ses gestes, ses paroles, qui sont sa vie, il ne les désire que pour lui seul.

92. — **RAYON VERT à La Reine de Saba.** — Cette question ne se pose qu'à celles qui ne se marient que par intérêts, car autrement, quand on se marie d'amour, que nous importe que notre seigneur et maître, soit homme de profession ou dans le commerce!

97. — **RAYON VERT à Sans Beauté.** — Non, certes! De la haine à l'amour, il ya plus qu'un pas! Entre ces deux sentiments, il y a une barrière infranchissable. Lorsqu'on hait réellement une personne, on ne peut l'aimer ensuite, à moins que cette "soi-disant haine ne soit qu'un masque d'orgueil pour cacher son amour.

99. — **RAYON VERT à Sans Beauté.** — Il est impossible de se débarrasser du souvenir d'un premier amour, si celui-ci est sincère. "L'amour ne se commande pas", vous savez ma chère amie!

116. — **RAYON VERT à Coeur Aimant.** — Il vaut mieux aimer, même en souffrant, plutôt que de fermer son coeur à l'amour.

144. — **RAYON VERT à Andelousse.** — Lorsqu'il s'agit "d'amourettes" on peut aimer plusieurs personnes à la fois, mais quand il s'agit de l'amour, une seule personne peut faire nos espérances; on ne donne son coeur qu'une seule fois.

149. — **RAYON VERT à Olympe.** — On ne peut cesser d'aimer une personne qu'on aimerait sincèrement; "réellement" j'entends.

193. — **RAYON VERT à Sceptique.** — L'absence ne rallume pas, mais ne peut éteindre complètement l'amour; lorsque vient le retour, si tard soit-il, on aime encore autant, même plus, contente de retrouver celui ou celle qu'on avait cru perdre un moment.

* * *

SPHINX à Suzel.—Vous m'avez répondu très savamment, aussi comme Miss Science, vous êtes sévère me semble-t-il. Etre romanesque, c'est un peu vivre d'illusions, s'pas? Ce que j'en dis? qu'il faut mettre des "proportions là comme ailleurs". Comme vous je condamne la rêverie continuelle, mais voyons, qui de nous, n'a pas son petit roman en perspective?... Une vie essentiellement pratique, deviendrait d'un fade!...—AMITIES

SPHINX à Claude de Lierre:—Et pourtant je vous croise souvent gentille "collaboratrice du Réveil". Parmi les romanciers, c'est une romancière que je préfère; Mme Henri Ardel. Mais j'aime surtout les récits d'aventures et d'imagination, Lisez le "Roman de Josette," "Ces Dames au chapeau vert", à la Bibliothèque, c'est piquant d'originalité et si spirituel... Me reviendrez-vous?

SPHINX à Ninette Amoureuse.—Certes oui, j'y reviens! Puisque je suis pardonnée, Je n'aurai pas la peine d'aligner mes "raisons et parce que" Conclusion: vaut donc mieux ne jamais supposer. Vous possédez la méthode pour aimer, payez-m'en une leçon?

SPHINX à Moqueuse.—Seriez-vous aussi "moqueuse du Réveil"? Vite, fixez-moi, voulez-vous. Dites soeurettes, les inconstants peuvent-ils jamais espérer d'aimer un jour d'une manière constante?

SPHINX à Germain de M.—Très bien accepté votre avis que le flirt n'a déjà plus mes bonnes grâces, vu mon caractère si mobile. Si je vous priais de répondre à ma question, posée à Moqueuse... Merci, je vous attends.

SPHINX à Pois de Senteur.— A mon dernier communiqué, veuillez lire: les âmes d'idéal se rarifient et non se sacrifient.

CYRANETTE à Reine de Saba.—Fi! soeurette, quel détail. D'ailleurs est-ce que le coeur est si aisonnable? Le meilleur parti, c'est l'Aimé, l'Idéal atteints.

CYRANETTE à S.S. (142ème question.)—Sceptique? on ne l'est jamais assez!... La vie est si mauvaise et les gens si méchants. La crédulité n'aboutit qu'à mille chagrins et remords.

CYRANETTE à Petite Mendiante.—Ma mie Sphinx me charge de vous remercier de votre opinion si gentiment et justement émise à sa question. Mais... soeurette, détester est rarement un signe probable d'amour. Toutefois, ça arrive, paraît-il quand sa majesté le coeur en décide ainsi. Il est toujours si capricieusement bizarre. C'est une exception parmi les exceptions...

SPHINX aux Echangistes, qui ont quelque amitié pour elle, je les supplie d'en adjuger part égale à sa grande chérie, Cyranette. Nous saurons bénéficier sagement du partage. Merci.

Question posée:—

"La jouissance et la paresse sont les ennemis de l'accroissement de la population. Qu'en pensez-vous?

POIS DE SENTEUR.

* * *

63.—Je n'ose trop me représenter un idéal à ce sujet car souvent l'on épouse un homme tout autre qu'on se l'était figuré dans son imagination Je le désirerais doux, courageux, ayant de l'initiative dans ses affaires, bon chretien et sobre. Trois fois vos petits billets sont restés sans réponse, ce n'est pas de l'oubli de ma part, mais le temps m'a fait défaut. Revenez encore.

107.—Dans ce cas il serait difficile de revenir à la franche amitié de jadis sans "aucune" arrière pensée Merci pour votre beau souhait car de nos jours "ce merle" est souvent rare.

41.—Il me semble que c'est la science qui donne plus de jouissances... continues j'entends: la musique et la peinture ont leur charme aussi mais la musique réjouit passagèrement, au moment où on l'exécute. Et vous qu'en dites-vous"

40.—Je préfère la musique classique à toute autre. Toujours ce genre sera aimé, goûté de ceux qui aiment vraiment la musique. La musique populaire est certainement gaie, appropriée à une veillée dansante mais elle ne vaut pas la classique Que ce souvenir pour moi soit toujours présent à votre pensée.

129.—Qu'importe la beauté quand on aime. Certes, je préfèrerais être la femme d'un nhomme moins beau mais tout à moi.

51.—De tous les temps la jeune fille réservée est appréciée de l'homme qui pense sérieusement a se fonder un foyer solide. La jeune fille "up to date" est celle qui prend le mieux dans certains milieux où on laisse le sérieux de côté mais que voulez-vous il faut toujours le revers de la médaille.

159.—Je me demande quel est mon sport favori car je n'en pratique pas beaucoup. Néanmoins je mentionne le tennis.

77.—J'aime beaucoup la correspondance, pourquoi?... Pour le plaisir d'échanger des idées, de renouveler mes connaissances littéraires.

61—En étant homme ou femme entre tous je voudrais avoir le talent de réussir, c'est l'important.

POIS DE SENTEUR

* * *

POIS DE SENTEUR à Thislaine.—J'ai aimé votre réponse au sujet des âmes incomprises. Vous dites que l'on souffre d'être incompris mais que l'on a des jouissances ignorées des âmes ordinaires — Est-ce toujours vrai çà?

P. de G. à Brune Marguerite.—Petite musicienne qui connaissez les caractères d'après l'auteur préféré, connaissez-vous la vie de ces grands hommes les maîtres de la musique? Si oui, parlez-m'en voulez-vous?

A SITIO.—Je relis votre dernière phrase — "Je connais le prix de l'obéissance à un grand prix parfois cela coûte. Vous avez une réponse pour ceux qui viendront à vous, eh bien!... ouvrez la petite boîte aux trésors.

P. de S. à Chicot.—Oui, c'est bien, prendre la vie comme elle vient, d'une manière optimiste mais est-ce toujours facile? Certainement, le secret d'être heureux c'est comme Mistral penser que tout est à la mesure de l'homme, bonheur et malheur que rien ne le dépasse et que la vie est bonne." Mais dites Chicot c'est souvent au moment où l'on devrait mettre cette maxime en pratique qu'on ne le fait pas Vous avez bien pensé en disant "faire rayonner autour de soi beauté morale, et bonté, Bravo!

P. de S. à Rêveur.—Votre souhait au sujet des âmes timides qui ne sont pas comprises est beau, c'est certainement une grande souffrance pour elles. Que le parfum des pois de senteur influence vos rêves.

P. de S. à Brin d'Herbe.—Que pensez-vous de cette phrase des caractères de La Bruyère: "L'on n'est pas plus maître de toujours aimer qu'on l'a été de ne pas aimer"?

P. de S. à Moqueur.—Quel est votre meilleur et plus mauvais souvenir? Indiscrète?

P. de S. à Boule de Neige.—Je crois que c'est l'indépendance mais je ne m'adresse qu'à la généralité car on peut dire pour plusieurs, c'est d'être coquettes. Qu'en dites-vous?

POIS DE SENTEUR

* * *

Pois de Senteur à Reine des Amazones — Presque tout dernièrement vous avez eu de l'entraînement dans de sérieuses études? Vous allez nous poser quelques bonnes questions je suppose...

P. de S. à Claude de Lierre. — Bien répondu au sujet de la force de la femme en face de la douleur morale. Vous semblez connaître quelle sorte de virilité l'homme possède en face de la douleur. Est vrai?

P. de S. à Indépendante — Votre pseudo ne me fait certainement pas peur. C'est si bon d'être compris. Vous croyez que nombreux sont ceux qui ne jugent qu'aux apparences?

P. de S. à "Tous" ceux qui ont répondu à la question que je posais dernièrement je dis merci. J'ai aimé la manière différente avec laquelle vous avez répondu chacun selon votre opinion.

P. de S. à Nomade, Arc-en-Ciel, Sphinx, Bonne Humeur, Digital, Jeannot, etc. — Que dites-vous de cette pensée de Lamartine: "Chaque histoire est un poème pour qui sait la feuilleter." Tous sont invités "aussi" à donner leur opinion là-dessus.

P. de S. à Chrysanthème — Si vous saviez ma mie combien j'ai goûté votre réponse d'il y a quelques semaines. Moi aussi je garde de bonne souvenance d'un certain soir... Que dites vous de cela: "Il est aussi naturel à certains tempéraments qu'à la gélatine de trembler de Claude Bernard.

* * *

ARC-EN-CIEL à Prince Charmant — Vous devez me trouver bien sans coeur!... N'est-ce pas?... Que voulez-vous je suis un homme! Je vois d'ici l'air que vous me faite en lisant cela car vous direz oser insulter un ami. Bon en voilà assez de vous taquiner; je ne voudrais point vous rendre mauvais. Oh! c'est encore une bonne chance que vous me connaissez bien!...

Vous présentez "Si j'étais fée", non je le veux point; je désire la garder à moi seul. Cela ne m'a point surpris du tout de vous entendre parler de musique mon grand artiste va!... Voici que je recommence je me sauve... Je ne voudrais point vous enlever le peu de patience que vous avez. Bonsoir. Arc-en-Ciel, à Si j'étais fée... Oh!... Oh!... "The last but not the least!" Bonne chance que je comprenne l'anglais!...

Vraiment vous voudriez faire le voyage avec moi. Mais savez-vous qu'il vous faudra être très sage et vous y êtes si peu habituée et même s'ilo vous prenait l'idée de vous chager en sorcière j'aurai très très peur. Eh! bien il me fallait avouer la vérité même si cela devait en coûter à mon orgueil. J'espère que vous serez la même fée douce que j'ai connu jusqu'ici.

S'il vous plaît, Mademoiselle, cessez de m'intriguer ainsi avec des phrases non finies. Vite, faites votre confidence au plus tôt et cette fois-ci po tinde moquerie c'est promis.

Vous aimez à la lire souvent. Lisez-là cela vous donnera toujours une douce pensée à votre heureuse enfance et vous fera penser à votre mère quand) lorsqu'elle était près de vous.

Vrai!... Vrai!... vous ne connaissez point du tout la dernière danse? Mais ne vous l'ais-je point déjà expliquée, voyons, pensez-y et vous pourrez me donner votre opinion. Je dépose un baiser sur vos doigts, et je me sauve il est plus que temps.

Arc-en-Ciel à Moqueur — Si, je suis de cet avis? Venez très souvent j'aime beaucoup répondre aux moqueurs et discuter avec eux surtout avec un comme vous. Tenez votre promesse!...

Dites-moi le pourquoi de votre pseudo? Ourevoir monsieur le moqueur et à bientôt.

Arc-en-Ciel à Immortel Souvenir. — Que de souvenris vous devez avoir! Viendrez-vous m'en rapte en vous offrant mon amitié.

TULIPPE BLANCHE à Jos. Ricardy. — Bonjour M. Jos, suis-je la première? Moi aussi je suis nouvelle, coopérons! N'est-ce pas que nous sommes entrez dans un joli Royaume. Espérons que nous y soyons bien venus. Tous ensemble nouveaux que nous sommes faisons notre entrée triomphale. J'ai déjà invité madame Jean, Reine du Nord et Coeur Meurtri: Allons-y et nous y serons choyés, aimés et entourés comme les anciens et ancienne.

MICHELLE à tous les chers et chères échangistes envoie un gai bonjour et pour les coeurs si bons qui lui ont écrit, et qui ont ainsi fait oublier pour un instant, que dans le coeur de Michelle il y avait de gros nuages noirs qui menaçaient d'éclater et faire tomber un orage.... de larmes, à toutes ces âmes généreuses Michelle leur donne un beau gros "bec" si sincèrement qu'elles seront obbligées de l'accepter. Pardonnez lui cette petite, car elle voudrait tant, tant pouvoir écrire et ne le peut pas.... vous savez la raison, mais elle de son côté, cherche toujours bien anieusement la sixième page de la "Patrie", voir s'il n'y aurait pas un petit bout pour elle, s'il y en avait tous les jours!!! Elle est un peu exigeante, Michelle. Ah! si elle le pouvait, tous auraient un petit mot. Revenez moi souvent, je vous aime tous beaucoup.

Sincèrement, MICHELLE

* * *

MICHELLE à Garde D. — Pauvre Garde vous êtes restée fidèle jusqu'au bout à votre devoir. Dieu qui est infiniment bon vous récompensera largement et saura alléger vos souffrances qui ne me sont pas inconnues, car je connais une petite fille qu'elle aussi souffre depuis deux longues années et passent des heures bien tristes parfois sur sa chaise longue. Alors courage, et maintenant vous n'êtes plus seule pour souffrir, nous sommes toutes deux, mais Notre Seigneur est avec nous, et c'est lui qui a la plus lourde charge. Bon courage et ne m'oubliez pas, vous avez une bonne secrétaire en votre toute dévouée Garde M. alors un petit mot me ferait tant plaisir, je ne puis pas toujours écrire étant obligée de sacrifier bien des choses à cause d'un trop grande faiblesse, parfois venez et je vous comprendrez puisque votre mal je le connais

MICHELLE

* * *

MICHELLE à Bonne Humeur.— J'accours bien vite quoique mes jambes sont un peu tremblantes et je viens dire un gros merci à Bonne Humeur qu'a si bien lu dans l'âme de Michelle... N'auriez-vous pas par hasard l'instrument si précieux pour lire... dans les coeurs? Mais alors vous avez une manière personnelle de voir et tâchez de me le dire... tout bas... personne n'entendra, car Michelle voudrait tant tant lire dans certains coeurs qu'elle aime. Vitre livre je suis peinée de l'avoir lu, mais il y en a encore tant tant qu'je n'ai pas lu et votre offre croyez-moi je l'apprécie beaucoup, car je vois combien votre coeur est généreux. La lecture, mon amie chérie, ainsi que la musique, parfois l'on dirait qu'elle a une âme, cette dernière, je l'adore et ici j'ai de bons coeurs qui me gâtent beaucoup, l'on m'en fait souvent, puisque je suis si impuissante à le faire. Les concerts au radio, je n'en manque aucun. Il me semble que ce doit être beau et que Bonne Humeur doit mettre de l'âme dans sa musique lorsqu'elle joue. Ah si j'étais tout près... mais elle a un empire sur moi cette souveraine là... elle m'émeut tellement que j'ai peine à retenir... mes larmes... si elles ne tombent pas... Et alors personne pour les essuyer, car il me semble que je suis incomprise, alors le mal moral s'unit au mal physique et lentement s'en vont tous les deux... Où??? Je vous laisse ma Bonne Humeur chérie et revenez-moi souvent, il se peut, peut-être que vous soyez tout près de moi... et que je ne vous vois pas quoique sous une si Bonne Humeur. Mais ça viendra, n.c.p. Mille bons mercis.

MAGDALENA à Flo. — J'arrive d'un long voyage, tout à fait imprévu et pas du tout amusant, n'ayant pas la "Patrie". Je n'ai donc pu vous lire, ni même ce premier bonjour que je vous ai adressé et votre réponse, j'en étais chagrine. Mais il m'a fait plaisir aujourd'hui de vous retrouver. N'est-ce pas que nous serons encore "âmes soeurs"? et que vous viendrez vous asseoir "sur ce banc"?— Vous ne savez pas ce qu'hier soir j'ai vu assise "sur ce banc". Lisez:

Ombre chinoise.

Les oiseaux se sont tus, les feuilles des grands ormes
Bruissent tout doucement, les étoiles aux cieux
S'amusent des couleurs que projettent leurs feux
La lune se promène, avec sa face énorme
L'on entend tout à coup, des pas sur le gravier
Plus... rien... un couple assis sur un vieux banc rustique,
L'endroit leur est propice et des plus poétique,
Un endroit solitaire où se refugier,
Ils murmurent tout bas, des mots doux, caressants,
Je le suppose aussi! Soudain deux silhouettes
Surgissant de la lune... et je vois sans lorgnette
Deux lèvres... s'approcher! Quel baiser... imprudent!

Au plaisir de vous lire bientôt!

LA MODE

Jolie robe tailleur en kasha marine et kasha quadrillé ivoire et marine.

TRISTESSE

Pour toi chérie...

Le soleil disparait lentement derrière les montagnes qui semblent des sentinelles toujours droites à leur poste. Le ciel tout à l'heure d'un bleu qu'on aimait tant à voir, s'est changé en pourpre et à emprunté différentes teintes..... Ah! vraiment il est magnifique, ce ciel, je suis là, je le contemple, et ne peux héhas! dire mes impressions... Non, je les garde prisonnières et quelles tortures!!! elles forcent les portes de mon coeur à s'ouvrir, et lui n'y pouvant plus résister, les laissent sortir, ayant fait de cruelles blessures. A ce coeur qui déjà était si malade.... il est meurtrie, il n'en peut plus.... je reste là, je regarde toujours fixement cette horizon en feu qui me torture...

Ah! ces heures mauves je les aimes et voudrais qu'elles soient prolongées tard tard dans la soirée.

. . . . . .

Mais, voilà qu'une larme est à ma paupière, puis lentement je la sens couler le long de ma joue pâle, puis doucement tomber sur ma main ,une deuxième.... puis.... elles se succèdent nombreuses, abondantes.

Toujours je reste là, j'attends— Quoi?.... Personne! Ah! il n'y a personne que je connaisse en ce coin du nord et les gens passent tous joyeux, tous avec un idéal... autrefois, j'en ai bercés de ces rêves, je les gardais jalousement.... autrefois quelqu'un m'aimait..... aujourd'hui l'on m'a oublié, et toutes mes illusions ont été déçues, mes rêves évanouis, il ne me reste que les ruines, puis le souvenir et la souffrance.... peut-être sans guérison.

Oh! passants, vous qui êtes joyeux, pouvez-vous faire quelque chose pour moi? Personne semble se soucier de ma question et l'on passe toujours... toujours...

Lentement, très lentement.... tel un glas.... l'angelus sonne, je me recueille et c'est là que ma pensée s'en va... vers mon Dieu, le Créateur de tout ce beau ciel, qui a le pouvoir de me faire pleurer, qui a le pouvoir d'avoir meurtri mon coeur. Celui qui m'aime et ne m'abandonnera jamais, me restera... toujours, tandis qu'ici-bas l'on est si souvent trompé.

Le coeur qui fut le bourreau, en chantant sa victoire, ne sait pas que tard dans la nuit j'ai pleuré, seule, en regardant ce ciel maintenant tout étoilé!

MICHELLE.

Sur ma chaise-longue.
23 août 1926.

"JE M'ENNUIE..."

Pour vous Margot.

J'ai jeté cette phrase sur le papier pour la première fois de ma vie. Je la relis, et ne me reconnais si peu que je ne sais vraiment pas ce que je vais devenir!

Je m'ennuie! C'est pourtant vrai que je sens un quelque chose d'extraordinaire en moi, un je ne sais quoi qui concentre mes idées, qui paralyse ma pensée et me rends languissante et lasse.

Je m'ennuie de tous et de tout! Je m'enlise dans une nonchalance qui voisine le dégoût... Je baille quand il faudrait rire, et je suis sans vie quand pourtant tout est beau dans la nature et que le soleil brille.....

Je m'ennuie! de n'être pas ce que je voudrais être, d'être trop pauvre ou trop riche et de gagner ma vie. J'ai maints désirs au coeur qui ne se réaliseront sans doute jamais, et c'est pour en avoir trop vus s'évanouir en une fumée grise et terne que je ne sais plus désirer....

Je m'ennuie, et cela devient insupportable de réaliser dans quelle triste situation je me trouve..... Je vis dans une somnolence parce que je suis trop fatiguée pour faire un effort et reprendre ma vie laborieuse avec ses rêves et ses ardeurs, mais aussi ses peines et ses désenchantements.....

Je m'ennuie! L'énergie qu'il me faudrait pour réagir, elle me manque.... Oh! que c'est lamentable de s'en rendre compte et de n'avoir plus le courage pour y remédier..... Aussi pourquoi les jours me paraissent-ils si longs quand ils étaient si courts jadis... C'est inconcevable de s'ennuyer ainsi et plus j'y pense.... et plus je m'ennuie.... et dire que c'est l'été et qu'il pourrait y avoir des rires et du soleil dans mon âme....

Mais pourquoi aussi suis-je dans ma chambre rideaux baissés et porte close, assise dans mon fauteuil comme une malade dans sa chaise longue. Pourquoi suis-je ici quand j'aurais dû rendre des visites, sortir au grand air, jouer au tennis, aller en canot, ou broder ou lire sous la feuillée, ou bien encore causer avec les amis, et à défaut... avec les oiseaux..... Que je suis sotte

LA TEMPERATURE

DEMAIN: Nuageux. Pluie probable.

TORONTO, 4. (Presse canadienne). — La pression atmosphérique continue d'être élevée à partir des régions des Grands Lacs et à l'est, basse au milieux des Etats du sud-ouest, le temps a été frais à travers le Dominion; beau et nuageux dans l'Ontario et dans les Provinces Maritimes incertains avec quelques légères averses dans l'Ouest.

TARIF

DES ANNONCES DE NAISSANCES, MARIAGES, DECES ET REMERCIEMENTS.

NAISSANCE: 50 centins chaque insertion, suivant formule. Tout mot supplémentaire 5 cents par mot.

DECES: 50 cents par insertion suivant formule. Tout mot supplémentaire 3 cents par mot.

MARIAGE: 75 cents par insertion suivant formule. Tout mot supplémentaire 3 cents par mot.

PROCHAIN MARIAGE: $1.00 par insertion suivant formule. Tout mot supplémentaire 3 cents chacun.

MESSE DE REQUIEM: 75 cents par insertion suivant formule. Tout mot supplémentaire 3 cents chacun.

SERVICE ANNIVERSAIRE: 75 cents par insertion suivant formule. Tout mot supplémentaire 3 cents chacun.

REMERCIEMENTS pour sympathies: $1.00 chaque insertion suivant formule. Tout mot supplémentaire 3 cents chacun.

Les Avis de Naissances, Décès ou Mariages doivent être signés des personnes qui donnent ces annonces. De plus toute annonce de prochain mariage ou fiançailles ne sera acceptée que si elle est signée d'une personne dont la signature peut être attestée comme authentique.

NAISSANCES

BELLEMARE—A Montréal, le 2 septembre 1926, au No 2169 Bourbonnière, à M. et Mme Lucien Bellemarre, née Délima Couture, un fils baptisé Joseph-Lucien-Yvon.
Parrain et marraine, M. et Mme Trefflé Bellemarre, grand-père et grand'mère de l'enfant. Porteuse, Joséphine Richer, grand'tante de l'enfant.

GAGNIER—A Montréal, le 31 août 1926, au No 4650 rue Parthenais, à M. et Mme Alfred Gagnier, née Germaine Gingras, un fils baptisé Joseph-Georges-René.
Parrain et marraine, M. et Mme Zotique Gingras, grands-parents de Gagnier, tante de l'enfant.

GARRETT—A Verdun, le 31 août 1926, au No 342 rue Régina, à M. et Mme Joseph-H. Garrett, voyageur de commerce, née Florida Gougeon, une fille, baptisée Marie-Aline-Madeleine-Aldéa.
Parrain et marraine, M. et Mme Aristide Gougeon, oncle et tante de l'enfant. Porteuse, Mme Jos. Gougeon, grand'mère.

GERVAIS—A Montréal, le 1er septembre 1926, à M. et Mme Donat Gervais, née Alexandrina McLaughlan, un fils baptisé Joseph-Antonio-Roger-Fernand.
Parrain et marraine, M. et Mme Antonio Beliard, oncle et tante de l'enfant. Porteuse, Mme Raoul Sauvé, tante de l'enfant.

LOISELLE — A Montréal, le 17 à M. et Mme Ulysse Loiselle, née Eva Giguère, une fille baptisée Marie Cécile Jacqueline.
Parrain et marraine M. Ovila et Mlle Cécile Giguère, oncle et tante de l'enfant. Porteuse, Mlle Marie-Anna Racine, cousine de l'enfant. 163-2

OUIMETTE—A Montréal, le 30 août 1926, l'épouse de M. Théodore Ouimette, née Béatrice Beaudoin, un fils baptisé Joseph-Edouard-Paul-Emile.
Parrain et marraine, M. Paul Blanchard et Mlle Blanche Beaudoin, tante de l'enfant. Porteuse, Mme A. Beaudoin, grand'mère de l'enfant. 162-2

POITRAS—A Montréal, le 31 août 1926, au No 4762 St-Valier Avenue, à M. et Mme Eugène Poitras, anciennement de Québec, née Mary Cullen, un fils.

VERNIER—A Verdun, le 27 août 1926, à M. et Mme Alphonse Vernier, née Eugénie Lalonde, une fille baptisée Alphonsine-Eugénie-Mariette.
Parrain et marraine, M. et Mme Télesphore Vernier, grands-parents de l'enfant. Porteuse, Mme Teddy Lalonde, grand'mère de l'enfant.

MARIAGES

FORTIER PELOQUIN— Le 9 septembre prochain sera célébré en la chapelle privée de la Cathédrale, le mariage de Mlle Cécile Péloquin au docteur J.-H.-G. Fortier, Pas de faire part.

DECES

COMTOIS — A Montréal, le 2 septembre 1926, à l'âge de 71 ans, 5 mois, est décédé T. H. Comtois, anciennement caissier à la douane.
Les funérailles auront lieu lundi le 6 courant. Le convoi funèbre partira de sa demeure, No 4443 rue Christophe-Colomb, à 8 h. 15 pour se rendre à l'église Immaculée-Conception où le service sera célébrée à 8 h. 30 et de là au cimetière de la Côte des Neiges lieu de la sépulture. Parents et amis sont priés d'y assister sans autre invitation.

DESJARDINS — A Montréal, le 3 courant, à l'âge de 59 ans, est décédé J. Desjardins.
Les funérailles auront lieu lundi le 6 courant le convoi funèbre partira du No 4406 rue St-Denis, pour se rendre à l'église St-Jean-Baptiste et de là au cimetière de la Côte des Neiges, lieu de la sépulture. Parents et amis sont priés d'y assister sans autre invitation.

DUCHESNIL — A Montréal, le 3 courant, à 35 ans est décédé Arthur Duchesnil.
Avis des funérailles plus tard.

GOUDREAU — A Montréal, le 3 sept. 1926, à l'âge de 24 ans, 9 mois, est décédé Adrien Goudreau, fils de feu Antoine Goudreau et d'Edwidge Joannette.
Les funérailles auront lieu lundi, le 6 courant. Le convoi funèbre partira de sa demeure, No 8470 Châteaubriand, à 7 hrs 45, pour se rendre à l'église St-Alphonse d'Youville, où le service sera célébré à 9.30 hrs et de là au cimetière de la Côte-des-Neiges lieu de la sépulture. Parents et amis sont priés d'y assister sans autre invitation.

La Société Co-opérative
DE FRAIS FUNERAIRES
Entrepreneurs de pompes funèbres. Est 1235. Assurances Funéraires.
241 RUE STE-CATHERINE EST

Directeurs de Funérailles
GEO. VANDELAC
Service d'Ambulance
St-Louis 1.03. 70 Rach. Est.
271-9-jno

LES SYNDICATS CATHOLIQUES A LA FETE DU TRAVAIL

Démonstration à l'Oratoire S.-Joseph. Le programme général.

Les Syndicats Catholiques et Nationaux de Montréal fêteront avec éclat la fête du Travail lundi prochain. Voici à ce sujet le programme de leur fête:

Démonstration à l'Oratoire Saint-Joseph du Mont-Royal

a) A 2 h. 45 p.m., départ de la procession rassemblée devant le Collège Notre-Dame, pour l'Oratoire Saint-Joseph.
b) Arrivée à l'Oratoire à 3 h. p. m. Acclamations, recommandations.
c) Sermon par M. l'abbé Aimé Boileau, directeur des Oeuvres sociales du diocèse de Montréal.
d) Salut du Très-Saint-Sacrement. Acclamations.
f) O Canada.

FETE CIVILE, LUNDI, LE 6 SEPTEMBRE

Au terrain du Bien-Etre de la Jeunesse, Bout-de-l'Ile

1. Partie de balle-au-camp, entre l'équipe du Syndicat de la confection "Semi-Ready" et l'équipe de l'Association des employés des postes. Coupe "La Presse".
2. Souque à la corde. Equipes organisées par les différents syndicats. Coupe "La Presse".
3. Lancement du poids de 16 lbs. (Hommes).
5. Le jeu des pommes (Hommes).
5. Course à l'aiguille (Femmes.)
6. L'aveugle et le paralytique (Hommes).
7. Sauts en hauteur (Hommes).
8. Sauts en longueur (trois sauts).
9. Course pour dames et demoiselles (50 vges).
10. Course pour fillettes (100 vges) 1er groupe.
11. Courses pour fillettes (150 vges) 2ème groupe.
12. Courses pour garçonnets (150 vges) 1er groupe.
13. Course pour garçonnets (200 vges) 2ème groupe.
14. Course pour hommes (200 vges).
15. Course pour hommes de 50 ans et plus.
16. Tours de force par M. E. Lortie, du Syndicat des plombiers.
17. Course pour délégués au Conseil Central (200 vges).
18. Course pour les membres du Comité de la Fête du Travail (200 vges).

MESSAGE DU PRESIDENT DU CONSEIL CENTRAL

Confrères,

A l'aurore de ce qu'on peut appeler la nouvelle année ouvrière, je suis heureux de vous présenter à vous-mêmes, à vos familles et à la grande famille syndicale qui nous est commune, l'hommage de ma reconnaissance et de mes meilleurs souhaits.

Notre mouvement syndical catholique a connu, cette année, de nombreux succès. Réjouissons-nous-en. Remercions la Providence de ce qu'elle ait béni nos efforts pour faire prospérer l'oeuvre commune. Demandons-Lui maintenant de consolider les gains obtenus et, dans notre soif bien légitime de gagner de nouveaux adhérents, demandons-Lui aussi d'accroître notre sphère d'influence et nos effectifs syndicaux. Ce sera bien le temps de prier dans cette intention, quand tous ensemble nous serons rassemblés au pied du Très-Saint-Sacrement, lors de la grande démonstration de la Fête du Travail à l'Oratoire Saint-Joseph.

Il est à espérer que nos syndiqués assisteront en grand nombre à la fête champêtre du 6 septembre. C'est une occasion heureuse pour tous de se mieux connaître et de fraterniser gaiement. Souhaitons que la concorde la plus étroite continue de régner dans nos rangs. Il faut que la charité, c'est-à-dire l'amour du prochain et à plus forte raison l'amour de son frère dans le travail, triomphe. Quand la bonne entente règne et que l'esprit de coopération anime tous les syndiqués, il y a bon espoir que le succès couronnera les efforts communs. Si nous voulons la paix entre le capital et le travail, il nous faut d'abord établir la paix entre nous tous, une paix solide, parce que sincère et chrétienne.

Nous n'exprimerons point d'autres voeux. La réalisation de ceux que nous venons d'exprimer, assure au mouvement la plus grande prospérité désirable.

Fraternellement vôtre,
CLOVIS BERNIER,
Président du Conseil Central des syndicats catholique.
Montréal, 4 septembre 1926.

MESSAGE AUX OUVRIERS DE MONTRÉAL

Le travail consciencieux que nous soutenons pour l'amélioration de vie de la classe ouvrière, et la vive sympathie que nous avons pour tous les travailleurs manuels, nous autorisent à saluer la Fête du Travail et à présenter à tous les prolétaires de notre ville nos meilleurs voeux de bonheur, de paix et de prospérité.

L'Eglise catholique est amie de tout ce qui est bien en ce monde et elle est le défenseur de tout ce qui est juste.

Elle fait un devoir à ses apôtres et à ses ministres, de se mêler à ceux qui souffrent, d'étudier les causes de leur malaise et de trouver les remèdes aux maux dont ils sont atteints. Voilà pourquoi une des voix les plus autorisées de la chaire chrétienne disait:

"Tout ce qui est bon, nous est ami, et nous appartient. Partout où il se fait quelque chose de bien, nous en sommes... et je dis que tout chantier du bien, fût-ce le plus étranger en apparence à l'action chrétienne, est notre domaine naturel."

Or, s'il est une chose bonne entre toutes, c'est de s'occuper de cette classe de la société qui est sujette à la "misère" et à l'"infortune". Aussi y mettons-nous toute notre activité et tout notre dévouement.

Nous avons le plaisir d'accuser le bilan d'une année extrêmement fructueuse.

Nos oeuvres de protection ouvrière couvrent à peu près tous les risques auxquels sont soumis les travailleurs.

Décès, maladie, chômage, économie, salaire, hygiène, etc., nous poussons activement tout ce qui peut interdire l'entrée de la misère dans les foyeres.

C'est pourquoi nous réclamons la coopération fraternelle de tous nos compatriotes à quelque classe qu'ils appartiennent pour que nos oeuvres sociales protègent notre classe ouvrière, en lui permettant de trouver sous l'égide de l'Eglise, le bien-être, la paix, la prospérité qu'elle peut légitimement exiger.

C'est grâce à cette coopération efficace et constante que nous serons en mesure d'annihiler les doctrines néfastes, fruits du paupérisme, et de garder notre peuple dans la Foi et dans les traditions qui font les nations prospères et glorieuses.

AIME BOILEAU, ptre,
Directeur des Oeuvres sociales

Hélas! chacun se trompe sur soi-même! Tous nos malheurs naissent de cet aveuglement. Il y a en nous une puissance perverse et démoniaque qui nous fait courir à tout ce qui nous contrarie, à tout ce qui nous est hostile et nous détruit.
Edmond Jaloux.

DECES

GAUTHIER — A Pointe-Claire le 3 sept. 1926, à l'âge de 48 ans, est décédée Alice Goulet, épouse de J.-Arthur Gauthier.
Les funérailles auront lieu lundi le 6 courant. Le convoi funèbre partira de la demeure, No 316 rue Bord du Lac, à 9.15 pour se rendre à l'église paroissiale où le service sera célébré et de là au cimetière. Parents et amis sont priés d'y assister sans autre invitation.

GROTHE—A Cartierville, le 2 septembre 1926, à l'âge de 17 ans, 8 mois et 25 jours, est décédé Jean-Jacques Grothé, fils de M. Jean Edgar Grothé, gérant local Banque Canadienne Nationale.
Les funérailles auront lieu lundi le 6 courant. Le convoi funèbre partira de la demeure de son père, No 1 rue Chevalier, Cartierville, à 8 heures pour se rendre à l'église paroissiale et de là au cimetière de Ste-Rose, Co. Laval, lieu de la sépulture.
Parents et amis sont priés d'y assister sans autre invitation. 162-2

HAMEL — A Montréal, le 2 sept. courant, à l'âge de 10 mois est décédée Delima Hamel, enfant bien-aimée de Emile Hamel, 1905 Iberville.
Les funérailles ont eu lieu.

LAROCHE — A Montréal, le 3 courant à l'âge de 22 ans est décédé Honoré Laroche.
Avis des funérailles plus tard.

LAFOND — A Montréal, le 3 septembre 1926, à l'âge de 37 ans, est décédée madame Gaston Lafond, née Aimée Robert.
Les funérailles auront lieu lundi le 6 courant. Le convoi funèbre partira du No 6586, 1ère Ave, Rosemont, à 9 h. 15 pour se rendre à l'église St-Marc où le service sera célébré. Parents et amis sont priés d'y assister sans autre invitation.

LECAVALIER—A S.-Laurent, Côte du Bois Franc, le 2 courant à l'âge de 73 ans, 8 mois, est décédé Placide Lecavalier, cultivateur, époux de Vitaline Lecavalier.
Les funérailles auront lieu lundi le 6 courant. Le convoi funèbre partira de sa demeure à Côte du Bois Franc à 8.45 heures (heure avancée), pour se rendre à l'église S.-Laurent, où le service sera célébré à 10 heures et de là au cimetière, lieu de la sépulture.
Parents et amis sont priés d'y assister sans autre invitation. 162-2

MARTINEAU — A Montréal le 3 courant, à l'âge de 17 ans, est décédé Paul Martineau.
Les funérailles auront lieu lundi, le 6 courant, le convoi funèbre partira du No 198 rue Cherrire, pour se rendre à l'église St-Louis de France et de là au cimetière de la Côte des Neiges, lieu de la sépulture. Parents et amis sont priés d'y assister sans autre invitation.

PILON — A Montréal, le 3 courant, à l'âge de 67 ans, est décédé Félix Pilon.
Avis des funérailles plus tard.

REMERCIEMENTS

HETU — R. Hétu remercie sincèrement les personnes qui ont bien voulu témoigner des marques de sympathie à l'occasion de la mort de leur fille Yvette Hétu, soit par tributs floraux, offrandes de messes, bouquets spirituels ou assistance aux funérailles.

LIMONADE PURGATIVE SARDONOL GAZEUSE
Agréable au goût.

MME J. COUSINEAU
Excellent contre:
La Constipation
Maux de tête. Indigestion
Engorgement du foie
Embarras gastriques
Infections intestinales
PURIFICATEUR DU SANG
En vente chez votre pharmacien ou épicier.
445, Ontario Est, Montréal
103 jno.

La Qualité du VERRE TAILLÉ portant cette étiquette
est Garantie par
THE NATIONAL ASSOCIATION OF CUT GLASS MANUFACTURERS Inc
Manufacturé à Montréal par
GEO. PHILLIPS & CO. LTD.
2065, rue St.-Timothée. Tél. Est 1138
45—S.-jno.

VISITEZ
Plage Laval
DIMANCHE
Voyez annonce page 31

L'INSCRIPTION DU DISTRICT OUEST ETAIT HIER DE 17,399

On estime cependant que ce chiffre sera porté à près de 18,000.

L'AUGMENTATION

La commission scolaire du district ouest, dans 516 classes, a une inscription de 17,399 enfants, soit 122 de plus que l'an dernier. Tels sont les chiffres qui ont été soumis à la séance régulière de la commission de ce district hier après-midi.

Cette inscription est pour les quatre premiers jours de l'année. Généralement, dans le district ouest l'augmentation varie de 5 à 600. Et l'on estime qu'elle sera la même cette année, vers le 15 septembre. Il faut remarquer que l'entrée des classes s'est faite très à bonne heure cette année et que nombre de familles sont encore à la campagne. C'est vers le 15 septembre que l'on connaîtra l'inscription véritable.

Aussi la commission a décidé de se réunir en assemblée régulière le 10 septembre prochain pour étudier la situation de chacune des écoles, les besoins qu'il pourrait y avoir, d'ajouter des classes ou d'en retrancher. D'ici là les principaux et directrices ont reçu avis de recevoir tous les enfants en âge de scolarité et s'ils n'ont pas de place de prendre leurs noms et adresses. On remarque que les inscriptions dans les classes inférieures sont plus faibles que l'an dernier. Mais le 15 septembre dira les chiffres réels de l'inscription. C'est dans les écoles maternelles que les enfants s'inscrivent le plus.

La commission a décidé de demander au bureau central les crédits nécessaires pour la construction d'une salle de récréation à l'école Sainte-Elizabeth. Cette salle servirait aussi de lieu de réunion pour l'enseignement du catéchisme.

La commission scolaire a confié à M. Charles David, architecte, le soin de préparer les plans pour la transformation de la vieille école de Notre-Dame du Perpétuel Secours à Ville Emard. Cette école remise à neuf pourrait recevoir 650 enfants, disposés à l'heure actuelle dans des locaux de fortune, salles publiques et autres.

La commission scolaire du district Ouest a étudié les esquisses préparées par M. David et les a approuvées.

La commission a actuellement devant elle 100 demandes d'emplois de la part de personnes résidant dans le district et porteuses du diplôme académique et cela sans compter les hommes. Elle ne peut donner un emploi à tout ce monde. Un commissaire fait remarquer que le salaire payé aux institutrices dans la commission, les empêche bien souvent de se marier ou du moins retarde le mariage.

Et si l'on considère que les écoles normales de Montréal sont remplies, qu'un nouvel institut pédagogique vient de s'ouvrir l'on se demande où tous les porteurs de diplôme trouveront de l'emploi.

Et le président de la commission M. l'abbé J. Verscheiden, dit que la commission ne voit pas le jour où elle pourra placer tous ceux qui font des demandes. Il met cependant une solution à la disposition de ceux et celles qui veulent enseigner. Avec un examen sommaire il est facile de trouver de l'emploi à salaire raisonnable dans les écoles bilingues de la Saskatchewan. Les demandes sont nombreuses.

La commission étudie aussi la question de gymnastique dans les écoles. Elle se réserve le droit d'étudier ses prérogatives concernant la formation des corps de cadets dans ses écoles et le choix des instituteurs. En principe elle reconnait ses propres instituteurs qualifiés à l'enseignement militaire et laisse à la discrétion du directeur d'accepter la formation d'un corps cadets dans l'institution qu'il dirige. Mais tout cela en dehors des classes.

M. l'abbé J. Verscheiden présidait cette assemblée, à laquelle assistaient MM. l'abbé C.-G. Descarries, docteur C.-J. Kennedy, Dr A.-A. Audet, P. Nicole, Ernest Gosselin, MM. J.-David Pilon, secrétaire et directeur et Charles Denhez, son assistant.

Bonne Santé pour toute la Famille

Mme Mary Fourgère Larry's River, N. E., écrit
"Je souffrais de constipation depuis des années. Enfin une amie me suggéra d'essayer les Pilules du Dr. Chase pour le Foie et les Reins. Je le fis et je dois dire qu'elles m'ont fait plus de bien que tous les remèdes que j'ai pris durant ces dernières dix années."
La plus nouvelle idée en médecine est de prévenir une grave maladie en soignant les "malaises mineurs."
Comme 90 pour cent des maladies graves proviennent de la constipation et du paresseux fonctionnement du foie et des reins, l'emploi des Pilules du Dr. Chase pour le Foie et les Reins pour réveiller le fonctionnement de ces organes est le meilleur et plus efficace préventif.
Maux de reins, migraines, indigestion, constipation, etc., disparaissent bientôt lorsque l'on emploie ce grand remède régulateur.
Pilules du Dr. Chase pour le Foie et les Reins.
35c la boîte, à tous les marchands ou de The Dr. A. W. Chase Medicine Co., Limited, Toronto, 2, Canada.

Réparation et Remodelage de vos Fourrures

Confiez-nous vos fourrures pour toutes altérations que vous désirez leur faire. Nous sommes en position de vous faire un travail de toute première classe et ne vous chargerons que notre prix coûtant de manufacture durant l'été.
AVEZ-VOUS VISITE NOTRE NOUVEAU LOCAL?
Vous y trouverez incontestablement le plus beau choix de manteaux à Montréal.
J. BOURDEAU & FILS
FOURRURES EN GROS. Limitée.
428, RUE ST-PIERRE
En face de l'édifice Board of Trade
Tél. MAin 0147-0148

Condoléances à l'occasion du décès de l'hon. L.-O. David

Les membres de la Commission Scolaire du district Nord se sont réunis en assemblée spéciale le 28 août 1926, à l'occasion du décès de l'honorable L.-O. David, père de l'honorable Athanase David. Etaient présents: Monsieur le curé J.-A. Foucher, président, monsieur le curé Philippe Perrier, le docteur J.-A. Jarry, le notaire G.-L. Marcoaid monsieur J.-B. Péloquin, monsieur J.-H. Dillon et monsieur J.-P. Labarre, directeur-secrétaire.

Cette Commission se joint au deuil de la famille de feu l'honorable L.-O. David et elle la prie d'accepter l'expression de ses plus vives sympathies.

Elle prie en particulier l'honorable secrétaire provincial, représentant du gouvernement dans le département de l'Instruction publique, d'accepter ses plus sincères condoléances. La mort de l'honorable L.-O. David prive son fils d'un père vénéré, et elle prive le pays d'un patriote convaincu, d'un citoyen éclairé et d'une intelligence supérieure qui s'est toujours dépensée dans le plus grand intérêt de ses compatriotes.

Et il est résolu unanimement qu'un vote de sympathie soit adressé à l'honorable Athanase David, Secrétaire provincial, et que copie de cette résolution soit transmise aux journaux.

La civilisation est une plante fragile que seule une élite peut conserver et faire croître.
Gaston Paris.

• • •

Un homme qui raisonnerait sur les sentiments arriverait à cette conclusion: notre plaisir bien entendu nous commande de rester toujours au bord de l'amour.
Bousinac-Cambon.

TEINTURIERS et DEGRAISSEURS

Avez-vous des robes en lainage de la saison dernière?
Teintes d'une autre nuance, elles feront des robes de rue idéales, pour porter sous votre manteau.
TOILET LAUNDRIES LIMITED
UP. 7640

Nouveau pour l'Automne
Dans les manteaux — la manche Dolman, la ligne de taille de la Blouse, les chevrons, les coutures.
Dans les robes — le jabot du devant, la ligne de taille blouse, les froncés, les plis, l'ampleur et le drapage des côtés, le bolero.
Les Rouge Chanel, Vert Emeraude, Bleu marine et noir sont les couleurs de l'automne.
Toutes ces tendances, et d'autres, aussi élégantes et correctes, caractérisent nos Manteaux et Robes d'automne — le summum en fait de modèles aux plus bas prix.
Maison Canadienne
561, rue Ste-Catherine Est, Coin Amherst

"CHerrier"
Le Nouvel Echange Téléphonique de l'Est est Maintenant en Opération.
A tous les jours de nombreux abonnés sont raccordés au nouveau poste central de l'Est connu sous le nom de "CHERRIER"
Ainsi un nouveau poste central vient s'ajouter au service téléphonique de Montréal.
Si quelqu'un vous informe que son numéro d'appel a été changé à "Cherrier", veuillez en prendre note et demander le nouveau numéro pour appeler cette personne.
La prochaine édition de l'annuaire contiendra les noms de tous les abonnés raccordés au nouvel échange "Cherrier".
F. G. WEBBER, gérant.
LA CIE DE TELEPHONE BELL DU CANADA.

IL MEURT ETOUFFE EN MANGEANT

Un patient succombe hier à l'hôpital protestant de Verdun.

AUTRES ACCIDENTS

Un inconnu a été trouvé mort dans une grange, au Bois-Franc, près de Cartierville, vers 11 heures, hier matin. L'homme a une légère entaille à la gorge et dans ses gousets, l'on a retrouvé un rasoir maculé de sang.

L'inconnu n'avait pas d'argent et pas de montre; l'on a trouvé un livret dans lequel sont écrit ces mots: "Family Welfare, 705, Dunlop". Il n'y a pas de numéro 705 sur la rue Dunlop et l'individu n'a jamais été vu à la "Family Welfare". Le cadavre a été transporté à la morgue et voilà sa description: âge, 60 ans; grandeur, 5 pieds, 2 pouces; pesanteur, 130 livres; moustache blanche et barbiché; complet noir; chemise grise, pardessus noir et chaussures grises. L'homme est mort depuis quelques jours déjà.

On ne croit pas être en présence d'un meurtre, mais la police enquête.

UN TRIPLE ACCIDENT

Trois ouvriers ont été blessés, hier, au cours d'une chute dans un puits profond d'une dizaine de pieds alors qu'ils travaillaient à un pont en construction à l'Ile Ronde. Les victimes sont W. Star, 32 ans, 69 rue Hermine; Patrick Gill, 50 ans, et Léon Larivière, 18 ans, 525 Préfontaine. Les blessés ont été transportés à l'hôpital Général.

BLESSE PAR UN TAXI

En traversant la rue Notre-Dame, au coin de la rue Saint-Jean-Baptiste, à 10 heures, hier soir, A. Martel, âgé de 42 ans, 11 rue Sanguinet, a été frappé par un taxi. La victime souffre de contusions à la tête et a été transportée à l'hôpital Général, pour y être pansée. Les blessures ne sont pas graves.

UN CHAUFFEUR SE SAUVE

Frappé par un auto, dont le chauffeur accéléra l'allure après l'accident, Eugène Laurendeau, 14 ans, 554 rue Dufresne, a reçu des contusions à la tête.

L'accident s'est produit vers 7.30 heures, sur la rue Notre-Dame. L'enfant était sur sa bicyclette qui fut frappée par l'auto qui continua sa marche. Quelqu'un put prendre le numéro du permis de l'automobile. L'enfant a été conduit chez lui. Les blessures sont légères.

VICTIME DE L'AUTO

En descendant d'un tramway, hier soir, au coin des rues Saint-Jacques et Richmond, Marie-Rose Myrand, âgée de 16 ans, 153 rue St-Martin a été frappée par une auto et blessée à la tête. Elle a été transportée à l'hôpital Général. L'auto, paraît-il, n'arrêta pas derrière le tramway.

LES ENFANTS TERRIBLES

En attendant d'accompagner les "Golfers" sur le champ, au Summerlea Golf Club à Lachine, deux jeunes garçons essayaient de frapper la balle. L'un y réussit et Art. Harris, 11 ans, 335 St-Ferdinand, reçut la balle dans un oeil et fut transporté à l'hôpital Général. L'on ne sait si l'enfant pourra conserver la vue.

IL ETOUFFE EN MANGEANT

Abraham Cohen, 52 ans, patient de l'hôpital protestant de Verdun, a été étouffé à mort en mangeant, par un petit morceau de pain, qui s'était bloqué dans la trachée-artère. Cohen était sujet à des attaques d'appoplexie.

Jeudi soir, en prenant son souper, il se mit à crier. Deux médecins accoururent et lui ouvrirent la trachée-artère, dont on enleva une boule de pain, qui obstruait le conduit. L'on pratiqua la respiration artificielle, mais l'homme mourut asphyxié, malgré tous les efforts pour le sauver.

FONDATION D'UNE SOCIETE HISTORIQUE A VILLE LACHINE

Une suggestion de M. Anatole Carignan que l'on va étudier.

Les fêtes de Lachine, qui promettent d'avoir un si grand succès les 4, 5 et 6 septembre auront une répercussion intéressante sur les activités religieuses et historiques de cette municipalité.

C'est ainsi qu'à la dernière réunion du Comité Exécutif des fêtes la proposition suivante fut soumise et adoptée unanimement:

Il est proposé par M. Anatole Carignan:

Qu'en raison des événements importants que la Ville de Lachine se prépare à célébrer, il y a lieu de formuler des résolutions d'action future.

Il est résolu unanimement:

1o.—Que le présent Comité Exécutif soit constitué, avec pouvoir de s'adjoindre, en comité d'étude aux fins de fonder une société historique locale.

2o.—De prendre les moyens nécessaires au prélèvement de fonds en vue de graver sur le marbre les noms des anciens missionnaires et curés de Lachine.

3o.—De soumettre aux autorités religieuses l'opportunité de faire annuellement, comme gage d'attachement au Très St. Père le Pape une collecte à domicile dite de denier Saint-Pierre, dont le produit pour le premier envoi serait de $255.00 en or.

Le Comité souhaite que pareille initiation se répète à travers la Province.

LE VATICAN DEMENT CES INVENTIONS

Il n'a jamais changé d'attitude à l'égard de la Société des Nations.

UN OBSERVATEUR

ROME, 4 (Presse associée). — Le Saint-Siège n'a nullement changé d'attitude à l'égard de la Société des nations, dit l'"Observatore Romano", l'organe du Vatican, dans un démenti officiel des nouvelles publiées par les journaux italiens.

L'article relève particulièrement une déclaration faite hier par la "Tribuna" et faisant savoir que le Vatican avait l'intention d'assigner son nonce en Suisse comme observateur auprès de la Société des nations.

Le journal disait que deux points du programme du Vatican étaient le désaveu de l'attitude de l'Espagne sur la question de Tanger et l'approbation du projet de donner à l'Allemagne un siège au conseil de la Société.

L'organe du Vatican déclare que le Saint-Siège n'a pas changé d'attitude à l'égard de toute la politique de la Société des nations, attitude qu'il a gardée depuis la fondation de la Société. Il conclut que l'on doit tenir pour fantaisistes toutes les déclarations contraires.

MACKENZIE KING A FAIT SON ENTREE DANS LA GASPESIE

Le chef du parti libéral a tenu une assemblée à New Carlisle.

NEW-CARLISLE, P.Q., 4. (Presse canadienne). — L'hon. M. King, chef du parti libéral est revenu dans la province de Québec aujourd'hui.

Des trains spéciaux transportèrent les habitants des deux parties de la division électorale au piquenique politique qui devait avoir lieu à New Carlisle.

L'hon. M. King était accompagné de l'hon. M. Marcil, député du comté depuis 1900. La lutte électorale dans le comté de Bonaventure, cette année présente un intérêt tout particulier, le candidat conservateur étant l'hon. Dr Eugène Paquet, récemment nommé ministre de la Santé et du Rétablissement Civil des Soldats dans le gouvernement Meighen et les deux partis politiques dirigent la campagne énergiquement. En 1921, la majorité de M. Marcil fut de plus de 4,000 et celle de l'an dernier de 529.

L'hon. M. Charles Marcil en ouvrant l'assemblée, rappela qu'il y a vingt-deux ans, sir Wilfrid Laurier avait adressé la parole dans le même endroit. "Je me réclame du privilège de vous amener aujourd'hui le successeur de Sir Wilfrid," dit Monsieur Marcil. Il exprima l'espoir que la visite de M. King dans la péninsule de la Gaspésie l'aiderait à apporter une solution au problème qui intéresse la population du district, particulièrement en ce qui concerne le problème du transport par chemin de fer. Il y a vingt-cinq ans, sir Wilfrid Laurier promit à l'hon. M. Rodolphe Lemieux, député de Gaspé, que quand le Québec Oriental serait terminé, il ferait partie intégrante du système des Chemins de Fer Nationaux.

M. King en commençant son discours dit: "J'ai beaucoup entendu parler des chemins de fer ici et je me suis intéressés à faire rencontrer les propriétaires de votre chemin de fer avec les officiers du bureau exécutif du Canadien National. Des offres furent soumises de part et d'autre entre le Canadien National et le Québec Oriental et aucun arrangement n'a pu encore être conclu. J'ai l'intention de faire rencontrer ces deux groupes, ajouta-t-il. Nous ferons tout ce qu'il nous sera possible de faire, si les libéraux sont retournés au pouvoir pour effectuer un arrangement mais je dois ajouter que le gouvernement ne peut intervenir dans l'administration du système national des chemins de fer.

Le chef libéral parla des réductions de taxes et de tarif faites par la dernière administration libérale. Il déclara à son auditoire, qu'après consultation avec l'hon. M. Robb, ex-ministre des Finances, il était en position de dire que le retour du parti libéral au pouvoir voudrait dire que de nouvelles réductions dans les taxes seraient effectuées.

Le travail du parti libéral dans l'intérêt de la loi des pensions au vieil âge ne diminuera pas et quoique cette mesure fut défaite par le sénat conservateur, elle sera de nouveau présentée au Parlement. Le peuple de la péninsule ne doit que peu de chose au parti conservateur qui a négligé d'incorporer le chemin de fer privé de la Gaspésie dans le système des Chemins de Fer Nationaux.

Nos canons ont eu de l'haleine

Ce sont les Canadiens qui ont tiré les derniers coups de canon comme la guerre achevait en 1918. Le brigadier-général McNaughton, sous-chef de l'état major général, à Ottawa, fit cette déclaration hier soir, au second dîner annuel de l'Association des anciens dans la seconde Batterie de l'Artillerie lourde, tenu en l'hôtel Windsor. Le front canadien aurait fait feu jusqu'à trois heures, le jour même de l'Armistice. C'est que cette section avait été oubliée et que la grande nouvelle de la Paix ne lui parvint que vers le milieu de l'après-midi.

HENRY MORGAN & CO. LIMITED

Heures d'affaires 9 a.m. à 6 p.m. - - - - - Magasin Ouvert le Samedi

Le Magasin Reflète Maintenant la Nouvelle Saison

Les Teintes Automnales Prévalent dans les Vêtements et les Articles d'Ameublements de Maisons.

Les Clients d'en Dehors de la Ville

ont à leur disposition toutes les commodités de notre magasin—sans aucuns des inconvénients du magasinage—grâce à notre Service d'Achat. A l'ouverture des classes ce service est particulièrement commode et les mères qui sont surchargées de mille et une difficultés pour préparer les trousseaux des enfants d'âge scolaire trouveront ce service inappréciable. **Téléphonez à PLateau 6261** et donnez votre commande — quelque variée soit-elle — à l'opératrice et une acheteuse entendue et judicieuse choisira ce dont vous avez besoin de façon soignée et rapide.

"Si vous ne pouvez venir à notre magasin, le magasin se rendra chez vous par l'entremise du

Service d'Achat PL. 6261

Porcelaine Silicium 'Elizabeth' de Booth

La dernière création forme la fameuse poterie ménagère de Booth & Company, Angleterre. Faite spécialement pour Henry Morgan and Company, Limited. Cette vaisselle en semi-porcelaine de belle qualité est de nuance de chaud ivoire donnant un nouveau ton dans le champ de l'art décoratif par sa décoration somptueuse. Le large fond noir fournit le décor pour une brillante bordure florale émaillée à la main, avec motif central floral pour équilibrer la vigoureuse décoration. Capucines, rouges, ocres et vert sont les coloris floraux. 97 morceaux par service: **65.00**

— Quatrième étage.

C'est le Temps des Conserves et Gelées

VERRES A GELEE

Deux formes en clair verre pressé, avec couvercles en métal, pour gelée ou confiture. La douz.: **.85**

BOCAUX "VACUUM"

Pour y mettre des fruits entiers, les larges goulots de ces bocaux rendent facile leur remplissage, et le contenu se conservera parfaitement qu'ils soient complètement remplis ou seulement à moitié remplis. Le dernier cri en fait de récipient à conserves. Pintes impériales, la douzaine: **2.50**

— Quatrième étage.

Des Chapeaux de Feutre si Souples

qu'ils se plient commodément sur toutes les têtes font aimer vraiment ce genre de chapeau dans sa variété des modèles. Feutres mouchetés — feutres imprimés et feutres sévèrement unis tout luttent pour la vogue—et tous sont vainqueurs.

Paris dit:— les Chapeaux doivent être Souples

et employer le plus facile des velours et le plus maniable de feutres pour satisfaire à ses décrets autocratiques.

De nos jours le chapeau est ajusté à la tête de chacune—non pas la tête au chapeau—et aussi les modes que la France a envoyées sont adorablement sinueuses et attachantes. Un trait ici—un pli là et les chapeaux ajustent aussi exactement que le font les cheveux à la garçonne qu'ils doivent couvrir en partie—naturellement la plupart des chapeaux sont petits comme il convient à une nouvelle saison, mais il y a déjà un doute grandissant dans le monde des modes de chapeaux que les plus grands modèles entreront bientôt dans le royaume de la mode. Pour porter l'après-midi ils sont déjà grands et chaque note aussi belle que chacune pourrait le supposer.

Un effet de béret en velours noir porte lui-même un ornement de perle—et qu'il demeure ainsi! Le velours appliqué se drape lui-même autour d'un autre modèle et ensuite porte pour sa garniture un ruban cordé rouge chanel.

Le large bord moiré d'un autre chapeau étale une calotte de velours et ajoute une épingle en pierre du Rhin pour le bon goût.

Un modèle Peggy peut être ployé de toutes manières—et naturellement en velours écrasé!

— Deuxième étage.

"Entre nous"

UNE BRISE de délicieux parfum — et la personne sentimentale murmurera oh! "La Belle Saison"!. Seul Houbigan de Paris pouvait obtenir de telles essences des fleurs qui s'épanouissent au soleil et à la rosée et offrent leurs vies fragiles à l'artiste qui distille leur beauté et leur odeur agréable — et place le résultat en une bouteille concavé de teinte rouge, venant justement d'arriver de France

• • •

RESSEMBLANT A UNE TOILE D'ARAIGNEE dans leur charme délicat, les bas de soie, que vous devez porter pour vous conformer aux décrets de Dame la Mode, semblent presque trop fragile pour la fin pour laquelle ils ont été faits. Une jolie fée a dû se pencher sur les métiers qui les ont tissés et il est plus que probable qu'elle en emporta au moins une paire avec elle dans son royaume! Ceux qu'elle a laissés sont en des subtiles nuances de ninon, peau argent, jenny et blanc. (Avant de l'oublier je dois dire qu'il y a une légère trame de travail ajouré sur chaque côté).

• • •

UN AIR de bravade se répand sur des gants de chevreau glacé noir, permettant gracieusement au poignet légèrement tourné d'étaler une bande de broderie richement colorée dans laquelle le clou d'or et le rouge Chanel rivalisent pour la suprématie. Pour la seule raison que l'or était le plus proéminent le rouge, pour ne pas rester en arrière, fait la plus jolie doublure pour les poignets, ressortant légèrement de façon gracieuse au nord même.

• • •

L'AUTRICHE, avec ses paysannes aux doigts habiles, envoyée d'au-delà des mers des sacoches en tapisserie — et elles sont ici sur les comptoirs. De forme enveloppe et doublées de soie avec moiré, avec de toutes petites poches qui sont juste assez grandes pour une minuscule houppette à poudre et la bourse pour la menue monnaie et quelques autres nécessités féminines. La couverture en tapisserie tira ses couleurs de l'arc-en-ciel — et donne même quelques leçons à ce phénomène de la nature.

• • •

UN PAPILLON se pose coquettement sur une écharpe de fragile georgette et voltige autour d'une grose rose peinte, tout comme le papillon, et dont le bord est doré par le pinceau d'un artiste. Et — écoutez et voyez! le bord est bordé d'or posé au pinceau! (Imaginez un semblable chef-d'oeuvre sur les épaules de la débutante!)

• • •

UNE CHAISE LONGUE — une dame et un peu de duvet s'unissent pour décorer le coin d'un tout petit mouchoir crêpe de chine qui semble à peine assez grand pour supporter même son bord piqué à la main! Naturellement la dame et la chaise longue sont peintes — et le duvet se perche simplement sur une poche appliquée qui sort — sort légèrement de la robe de la dame.

• • •

TOUT CE QUI BRILLE n'est pas or — c'est le séquin! Les langues de feu — les éclats de lumière et le tournoiement des couleurs, tous contribuent à faire les nouvelles garnitures qui enflammera, cette saison, la société mondaine. Les bandes de brillants et opalescentes ajoutent tous leur brillante beauté à l'étalage des accessoires de toilette qui semblent si bien réaliser les contes des Mille et Une Nuits.

Cire à Plancher

brosse de 15 livres et fibres d'acier

Rég. 3.75 pour **2.65**

Un poli à plancher et accessoires idéals pour employer sur planchers en bois dur, planchers en bois mou ou linoléum. La série comprend 2 livres de cire à nettoyer et à polir, 1 gros paquet de fibres d'acier, une brosse à polir de 15 livres. Les trois. Rég. 3.75 pour **2.65**

Ce sont les Petites Choses qui Comptent

lorsqu'il s'agit de garnir un chapeau, un minuscule éléphant de nacre—un chimpanzé étincelant, sur épingle, une grenouille aux yeux brillants—un brillant scarabée—tels sont quelques-uns des ornements à adopter pour épingler aux coquets plis de ses chapeaux. Mais c'est dans le tissu même que se trouve la principale ornementation—des enroulements et torsions—des froncés et ruches—rien d'étonnant à ce que les chapeaux soient souples et faciles à ployer.

Deuxième étage

Les Carpettes Lavées par nos Fabriques

PROTEGENT LA SANTE

Toute saleté enlevée afin que les petits pieds et les petites mains de bébé puissent jouer toute la journée

Le lavage des carpettes comme nous le faisons à nos fabriques les rend non seulement propres mais fait ressortir toutes les beautés de la texture et des couleurs qui pourraient avoir été cachées.

Fabriques LAncaster 4121

Exquis Tissus pour Vêtements Occasionnels, Nouvellement Arrivés de France

De fameuses maisons françaises nous expédient ces tissus d'une beauté ravissante et qui dominent les tendances de la mode de Paris—pour la robe de danse, la robe pour le dîner ou la mante de soirée, ils feront plus que satisfaire, tant par leur qualité que par leurs coloris, les personnes au goût le plus particulier.

Froufroutant et nouveau—le taffetas français imprimé occupe le premier rang dans les robes d'après-midi et de soirée pour la débutante, et pour sa soeur beaucoup plus âgée, aussi, si elle est jolie et gracieuse. En patrons floraux et conventionnels, ils sont vraiment chic. 36" de largeur. **5.50** la verge.

Les velours dominent la mode—la mode les décrète! La vogue pour les velours augmente chaque automne, mais cette saison plus que jamais. Le nouveau velours taillé français se prête particulièrement bien aux combinaisons de couleurs et aux dessins minuscules. Pour l'élégante robe de dîner—pour la toilette de soirée il sera décidément de bon goût, en des combinaisons telles que poudre et fauve clair, marine et henné, cerise et gris, amande et fauve clair, copen et cuivre, brun et or, porto et noir, noir et gris et brun et noir. 36" de largeur, **5.75** la verge.

Le nouveau satin lamé imprimé français est un tissu fashionable et distingué tant pour vêtements que pour garnitures, cette saison—Madame paraît des plus distinguées dans une robe confectionnée avec le tissu ou luxueusement enveloppée dans les plis d'une mante lorsqu'elle se rend à l'opéra. 36 à 42" de largeur. **10.50 à 25.00** la verge.

— Rez-de-chaussée.