

Plessisville

et sa région

50 CENTS

L'UNION

Mardi 26 mai 1981



Du 24 juin au 5 juillet

Grands et petits sont nos amis à Sainte-Sophie

Par Richard Caron — en municipalité vont bon train. Déjà depuis plusieurs mois, un groupe de citoyens intéressés à la chose s'acharnent au travail dans

le but de faire ce événement, une manifestation dont on se souviendra longtemps.

M. Roland Blondeau préside le comité organisateur. Dans cette lourde tâche, il est assisté à la vice-présidence des deux maires de Sainte-Sophie, soit MM. Marcel Nadeau et Claude Brunelle. Mmes Armande Pellerin et Gisèle Champagne cumulent respectivement les fonctions de secrétaire et trésorière. Enfin, MM. René Daigle, Rosaire Pellerin, Jean-Thomas Tremblay ainsi que Mmes Dolorès Pellerin et Aline Vigneault agiront à titre de directeurs. Plusieurs autres personnes auront la responsabilité de voir à la réalisation de l'une des dix journées de festivités.

Activités

Parlant festivités, elles seront nombreuses à Sainte-Sophie du 24 juin au 5 juillet inclusivement. Voici maintenant un aperçu de ces activités:

mercredi 24 juin

Un office religieux honorera les doyens de l'endroit qui sont en l'occurrence M. et Mme Donat Boutin. Le tout sera suivi d'un souper et d'une soirée récréative.

Jeudi 25 juin

Une dégustation de vins et fromages, un souper canadien et un défilé de modes à l'ancienne composeront le programme de cette journée destinée spécialement aux femmes. A noter également le début du tournoi de balle-molle.

Vendredi 26 juin

Les jeunes pourront se divertir au son de la musique disco avec les animateurs Rock N'Guy de la populaire émission «Jeunesse-express».

Samedi 27 juin

Un retour en arrière nous sera permis alors qu'on célébrera un mariage d'époque.

Pour clôturer cette journée, la grande soirée des retrouvailles a été programmée.

Dimanche 28 juin

Après la messe dominicale, les sportifs se donneront rendez-vous à Sainte-Sophie où plusieurs activités ont été conçues à leur attention, dont un concours de pêche, un concours de brouette, une tire de chevaux, etc... En soirée, on honorera les méritants de la journée.

Mardi 30 juin

Une messe en latin ainsi qu'une soirée canadienne animée par le très coloré Louis Bilodeau seront les principales manifestations de la journée.

Mercredi 1er juillet

Des jeux organisés, un pique-nique, une représentation théâtrale telles sont les activités de cette journée de l'enfant. Un super bingo mettra fin aux activités en ce jour de la Fête du Canada.

Jeudi 2 juillet

Un spectacle amateur sera la seule activité de la journée.

Vendredi 3 juillet

Une soirée bavaroise a été inscrite au programme de ce vendredi.

Samedi 4 juillet

Un spectacle au son de la musique «country» mettant en vedettes le duo «Jerry & Joanne» est à ne pas manquer.

Dimanche 5 juillet

Une messe, une parade monstre, des sauts en parachute, un grand festin au boeuf braisé à l'érable, puis une super soirée dansante clôtureront les fêtes du 125e anniversaire de Sainte-Sophie.

Comme vous pouvez le constater, il y en aura pour tous les goûts au 125e de Sainte-Sophie. Ceux et celles qui désireraient obtenir des renseignements supplémentaires dont les heures et les coordonnées de ces activités,

sont invités à consulter le programme officiel des fêtes qui est maintenant ou sera bientôt en circulation dans la région. Soulignons en passant que la plupart de ces festivités se dérouleront sous le grand chapiteau spécialement monté pour l'événement.

En terminant, le comité voudrait remercier la compagnie Molson et son

représentant Ben Mathieu qui contribue financièrement au succès des fêtes. Dans son message de bienvenue, le président Roland Blondeau convie la population de la région à se rendre en grand nombre à Sainte-Sophie pour commémorer comme il se doit la vie de leurs ancêtres et l'événement qui se veut d'une importance capitale.

Pour la région de Plessisville

Nouveau correspondant

NDLR — A compter d'aujourd'hui et ce, pour toute la période estivale, c'est M. Richard Caron qui sera le correspondant de L'Union pour la région de Plessisville.

Finissant en secondaire V à la Polyvalente La Samarre de Plessisville, Richard sera à la disposition de toute personne ou tout organisme qui désirerait faire paraître un communiqué dans L'Union ou encore faire couvrir un événement quelconque.



Nous sommes assurés qu'il pourra rendre d'innombrables services à la population de Plessisville et des environs.

On peut rejoindre Richard Caron au 1060 rue Tardif, Plessisville, tél. 362-7795.

A Princeville

D'autres problèmes au sein du corps policier

page C-11

D'ici le 1er janvier 1982

Fusion des Artisans et des Coopérants

Plessisville — La section de Plessisville des Artisans Coopvie recevait, à l'occasion d'un récent souper-rencontre, tous les anciens présidents ainsi que les membres décorés de l'Ordre de Louis Archambault de Plessisville.

Ce souper fut présidé par M. Lucien Painchaud, président de la section. Par ailleurs, le conférencier invité, M. Louis-Philippe Savard, directeur général des Artisans Coopvie, fut présenté par M. Roland Michaud, représentant de Plessisville, qui agissait comme maître de cérémonie.

Au cours de sa conférence, M. Savard parla de la progression des Artisans au cours des dernières années, du désir exprimé par les sociétaires de pouvoir obtenir, par leur coopérative, les services de l'assurance générale, ainsi que des études et rencontres avec les Coopérants.

Les deux entreprises coopératives sont semblables sur plusieurs points, et poursuivent des buts identiques. Les assemblées générales des deux entreprises ayant évalué les avantages et les inconvénients de travailler ensemble, ont décidé de se fusionner pour en faire une nouvelle entité qui sera beaucoup plus puissante. Elle sera en mesure de rendre encore de meilleurs services à tous les assurés, avec un actif qui dépassera les 350 millions \$ et des assurances en vigueur dépassant les 4 milliards de dollars.

Cependant, réaliser une telle fusion ou transforma-

tion, cela demande plusieurs formalités au point de vue légal, et des ajustements à plusieurs paliers. C'est pourquoi que l'on prévoit que la nouvelle entreprise qui naîtra de la fusion devrait pouvoir opérer à compter du 1er janvier 1982.

Le conférencier fit la preuve aux membres présents qu'il était parfaitement au courant du dossier. Il se prêta d'ailleurs de bonne grâce aux questions.

Il fut remercié par M. Paul-André Laliberté, vice-président de la section de Plessisville.

M. Roger Hallé, ex-administrateur des Artisans pour la région, présenta ensuite le curriculum vitae de M. Paul Bérubé, représentant maintenant à la retraite pour cause de santé. Il souligna son dévouement à la cause des Artisans et quelques traits particuliers du héros de la soirée, récipiendaire de l'Ordre de Louis Archambault, 3e degré, pour son dévouement et ses vingt ans (1957-1977) comme représentant des Artisans à Plessisville. Il s'agit d'une bague aux armoiries des Artisans, sertie d'un diamant, que M. Paul Bérubé sera fier de porter. Elle lui fut remise par Daniel Carignan, gérant de la division de Québec, qui a travaillé avec lui pendant plusieurs années. Une gerbe de roses fut présentée à Mme Bérubé par Mme Ruth Painchaud, épouse du président de section.

La soirée se termina par une courte allocution de M. Jean-Marc Demers, directeur de l'Agence des Bois-

Francs, qui félicita la section locale de Plessisville pour avoir pris l'initiative d'organiser cette rencontre où tous ont fraternisé ensemble et se rappeler de très bons souvenirs.



Dans l'ordre habituel: Mme Roger Hallé, conférencier invité, ainsi que Mme et M. Louis-Philippe Savard, directeur général des Artisans Coopvie et Roland Michaud, maître de cérémonie. (Photo MD)

CHRYSLER

Plymouth

Chrysler

Demandez tous les détails à un de nos vendeurs.

Fête champêtre de Lyster

Avis aux exposants

Lyster — Le comité d'exposition rappelle les dates importantes à retenir pour tous ceux et celles qui veulent participer à l'exposition des Jeunes Ruraux qui se déroulera à Lyster, le 12 juillet prochain.

Les prises de sang pour les tests de brucellose doivent être expédiées au laboratoire avant le 20 juin.

La date limite de l'inscription est fixée au 27 juin. Pour

vous inscrire, vous n'avez qu'à communiquer avec l'un des trois recruteurs: Irène Fiset (389-5611), Réal Martel (365-4385) ou Lucien Pomerleau (453-2209).

Précisons que les Jeunes Ruraux du Centre de la Rivière Bécancour ont organisé un concours de tonte et de licou qui aura lieu le 30 mai prochain, chez M. Roland Caron de Laurierville, de 10 h 30 à 16 heures.

PAGE C-2 - L'UNION - MARDI 26 MAI 1981

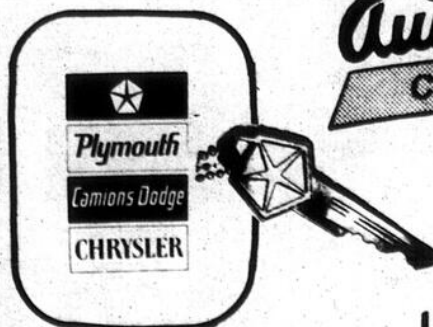

Automobiles Guy Beaudoin
CHRYSLER - PLYMOUTH - CAMIONS DODGE

Maitre en service

Location à long et court termes

aussi disponible pour location minibus 15 passagers

204 Principale, Lyster

Lyster: 819-389-5721 — Laurier Station: 418-728-2863

Pour Victoriaville et la région: 819-362-8111

Les 23 et 24 juin

"C'est la fête chez nous!"

Plessisville — «C'est la fête chez nous» sera le thème local de la fête nationale qui se déroulera les 23 et 24 juin à Plessisville.

Il est encore trop tôt pour connaître le détail des activités puisque le programme officiel ne sera rendu public que dans deux semaines. Toutefois, on parle déjà de chants, de danse, de pique-nique, de feux et surtout, de beaucoup de joie et de fierté!

L'atmosphère de la Saint-Jean gagne peu à peu les Québécois à mesure qu'on voit circuler le macaron de la fête nationale 1981 qui représente une fleur de lys et un soleil. Ceux-ci sont disponibles dans plusieurs magasins et auprès des responsables des festivités (dont Danielle Doyle à 362-3284). Son coût (minime, en passant) aide à défrayer les dépenses qui seront encourues pour mettre sur pied cette grande fête populaire.

De plus, d'autres articles «souvenirs» seront bientôt

lancés. Ainsi, des foulards, des chandails et des «T-shirts» aux couleurs de la fête nationale seront sur le marché d'ici peu. Il vous sera également possible de

vous procurer des boutons symbolisant le drapeau du Québec, ou bien la fleur de lys en céramique.

En 1981, plus que jamais,

notre fête sera axée sur la fierté d'être Québécois et démontrera en affichant sa participation à la fête nationale.

Spécial 10e anniversaire

piscines vente • service installation

Plessis 1940 av. Painchaud Plessisville 362-6130

Voir page A-11

Pêcheurs - campeurs - amateurs de 4 x 4

A VENDRE

Jeep AMC- Wagonner 1974.
Commandement automatique des 4 roues,
mécanique: excellente condition.
Intérieur original, très propre.
Carrosserie: rouillée, mais réparable.
Prix \$1,200.00 comptant.
S'adresser le soir après 18 h à Victoriaville
752-5920

2-6-81

Faites la

Belle

Vie à l'Estérel.

L'Estérel vous offre un décor unique pour passer des vacances merveilleuses dans les Laurentides, à 90 km au nord de Montréal. Un hôtel de 135 chambres, niché au coeur de 5 000 acres de montagnes et de lacs. Vous y dégusterez la succulente cuisine de notre chef Rudi Schneider. Et pour vous rendre la vie belle, vous n'aurez que l'embaras du choix de nos programmes sportifs et sociaux: plages, bateaux et planches à voile, 7 courts de tennis, golf, etc. Si par malchance le temps se gâte, vous pourrez continuer vos activités dans notre centre sportif intérieur avec gymnase, racquetball, ballon volant, etc. Faites vite vos réservations et faites vite la belle vie.

 **L'Estérel**

C.P. 38, Ville d'Estérel (Québec) J0T 1E0 Tél. (514) 228-2571
Résidents de Montréal seulement: 866-8224
Québec et Ontario, sans frais: 1-800-363-3623



les
rôtisseries
FUSÉE

749 Notre-Dame ouest,
Victoriaville.

SPECIAL

1/4 de poulet "au choix du chef"

servi avec frites, sauce,
salade, pain.

Du lundi au jeudi de 11:00 à 24:00
Le vendredi de 11:00 à 15:00

\$2.49

Bon appétit

26-5-81

A la TVCP cette semaine Relations parents-adolescents

Plessisville — Cette semaine à votre poste de Télévision communautaire, vous pourrez voir une émission réalisée grâce à la collaboration des étudiant(e)s de sec. I et II de la polyvalente, ceux-ci réalisant la caméra, les entrevues et le montage, avec une permanente de la TVCP.

Vous pourrez retrouver à l'intérieur de cette émission: un sketch reproduisant une situation de conflit entre parents et adolescents,

conçu à partir de leur expérience personnelle. Suivra une discussion reflétant les attitudes parentales et traitant de diverses dimensions du vécu quotidien, soit les chums, l'argent, les loisirs, etc... Vous pourrez aussi voir une description du parent idéal, comment les adolescents et les adolescentes le voit.

Donc, rendez-vous mardi le 26 mai à 19.00 et en reprise, jeudi le 28 mai à 15.30.

Vos commentaires sont les bienvenus au numéro 362-7063, et une permanence est assurée du lundi au vendredi entre 13.00 et 17.00, au 1781 rue Saint-Clixte à Plessisville. Bienvenue!

Pour vous, agriculteurs

Mardi 26 mai

- Réunion d'information pour les producteurs de porcs à l'engraissement, à 19 h 30, à la Salle des Chevaliers de Colomb de Plessisville. Sujets traités: nouveau régime d'assurance-stabilisation des revenus et adhésion au régime.

Jeudi 28 mai

- Symposium sur la production porcine «De la maternité à l'engraissement», au Centre municipal des congrès de Québec. Inscriptions à 8 heures.

Vendredi 29 mai

- Encan de printemps du club Holstein de Lotbinière, au terrain de l'exposition de Saint-Agapit.

Au nom de votre santé,
Cessez de fumer!



*Vous cherchez
un cadeau,
un article de
décoration,
du rotin, etc.*

La solution

La Cadoterie

Vous trouverez un vaste choix
à des prix très bas

La Cadoterie



**Les Galeries
de l'Erable**

Toute
une équipe
à votre service

Plessisville — tél.: 362-6170

16-6-81

International offre des aubaines sensationnelles

* Ristourne Puissance Rouge
\$3,600.00 à \$8,000.00

TRACTEURS DE LA SÉRIE 86

Bienvenue dans la ligne des gros

Si, dans un tracteur, vous recherchez une puissance exceptionnelle et une facilité d'utilisation, ne cherchez pas plus loin que la série 86 IH.

Les moteurs diesel et un couple exceptionnel (jusqu'à 32% sur le 1086) vous permettent d'effectuer les travaux les plus difficiles sans caler ni changer de vitesse. Il y a de la puissance à revendre; et cela signifie plus de production pour chaque heure que vous passez aux champs.

Les tracteurs de la série 86 peuvent rendre le travail plus agréable. Dans le poste de commande, vous êtes protégé de la poussière et du bruit (jusqu'à 78.5 dB(A)). La visibilité est presque de 360 degrés. Avec 15 contrôleurs,

vous avez l'information immédiate, afin d'éviter toutes pertes de temps et d'être tranquille.

Les autres caractéristiques comprennent une facilité d'accès des deux côtés, un volant de direction télescopique, une température contrôlée (chauffage, pressurisation et climatiser en option), cabine montée au centre, servo-direction hydrostatique et bon éclairage de nuit.

Lorsque les travaux deviennent difficiles, tout devient plus dur. Venez voir nos tracteurs de la série 86, grande gamme de modèles. Ce sont ceux qu'il vous faut pour vos travaux agricoles.



IH
INTERNATIONAL HARVESTER
CANADA

Garage Maurice Leblanc

951 Notre-Dame est, Victoriaville, 752-2594

(noit)U'f'edriO)

Campagne d'embellissement

Plessisville (RC) — Pour une troisième année consécutive, la ville de Plessisville invite ses concitoyens à participer nombreux au concours «Maisons Fleuries» qui s'inscrit dans le cadre du grand concours provincial «Villes et villages fleuris», auquel la ville participe une fois de plus cette année.

En 1981, le comité d'embellissement local est sous la présidence de Mme Gisèle Corriveau qui sera épaulée

par Mmes Lise Lessard et Claire Dickner.

Cette campagne a comme objectif premier d'inciter la population à donner une meilleure image à leur propriété durant la belle saison, soit par la plantation de fleurs et d'arbustes ou encore par l'aménagement d'une rocaille, etc... Des prix en argent et des certificats de mérite seront remis aux

trois premiers gagnants de chaque classe en lice.

A Plessisville, quatre catégories ont été ouvertes: «La maison privée sur le coin d'une rue», «La maison privée sur le long d'une rue», «Les commerces et industries» puis «La classe spéciale» qui s'adressera aux gagnants des années antérieures.

Les critères d'évaluation

se définissent comme suit: l'entretien général du parterre, la propreté du terrain et l'amélioration globale qui a été apportée.

Les inscriptions se prennent à l'hôtel de ville de

Plessisville ou encore en remplissant le coupon ci-joint dans cette page et en ayant soin de le retourner à l'adresse indiquée sur ce dernier. Ces inscriptions seront valides jusqu'au 3 juillet courant.

Date limite pour le concours «Maisons fleuries»: 3 JUILLET

Inscriptions à l'Hôtel de Ville de Plessisville

VILLE DE PLESSISVILLE
1700 St-Calixte
Plessisville, P.Q. G6L-1R3

FORMULE D'INSCRIPTION
a/s Comité d'embellissement
DANS LE CADRE DU CONCOURS «MAISONS FLEURIES» DE PLESSISVILLE JE M'INSCRIS DANS LA CATEGORIE:

A - Maison privée avec pelouse devant, située sur un coin de rue.
B - Maison privée avec pelouse avant, située le long de la rue.
C - Maison privée avec peu ou pas de pelouse.
D - Commerce.
E - Industrie.

Nom
Adresse
Tél 

Clinique de sang du club Optimiste

Plessisville (RC) — La clinique annuelle de sang du club Optimiste de Plessisville s'est tenue en 1981, le mardi 19 mai aux Galeries de l'Erable.

L'objectif fixé à 225 donneurs ne fut malheureusement pas atteint; en effet 220 personnes ont bénéficié de cette collecte pour donner de leur sang. Ce qui est quand même très bien puisque comparativement à l'année dernière, on enregistre une nette augmen-

tation de 10,5%.

Précisons en terminant que c'est M. Denis Lamontagne qui présidait la campagne de cette année. Ce dernier voudrait profiter de ces quelques lignes pour remercier très chaleureusement les autorités de la Croix-Rouge, tous les bénévoles dont plusieurs membres Optimistes et leur épouse ainsi que tous les généreux commanditaires qui ont contribué d'une façon ou d'une autre au déroulement de la journée.



Lors de la dernière clinique de sang du club Optimiste, Mme Thérèse Nadeau a remis à M. Réal Turgeon, une plaque commémorant sa trente-cinquième transfusion sanguine. On les voit ici, en compagnie de M. Denis Lamontagne, président de la collecte.

(Cliché L'Union)

3 JUIN

Recensement du Canada

C'est important!

Le recensement de tous les citoyens, c'est d'une grande importance pour l'ensemble de notre société. Autant du point de vue social que du point de vue économique, nous profiterons tous, directement ou indirectement, des statistiques que nous permettra d'établir le recensement du 3 juin.

Les informations recueillies peuvent servir aussi bien à votre ville pour savoir où implanter de nouveaux parcs ou des logements à loyer modique qu'à votre gouvernement provincial pour planifier le réseau d'éducation. Bien sûr, ces statistiques sont également essentielles pour l'ensemble du Canada; par exemple,

elles aident à établir les programmes de stimulation de l'industrie selon les besoins régionaux, elles permettent d'appliquer la péréquation d'une province à l'autre, elles guident l'orientation économique...

Vous recevrez un questionnaire.

D'ici le 3 juin, chaque foyer aura reçu son questionnaire de recensement. Il s'agira de le compléter en suivant les instructions. Il ne vous faudra que peu de temps pour répondre à toutes les questions et vous rendrez ainsi un grand service à tout le monde autour de vous.

Soyez du nombre!



Canada



Statistique Canada

Statistics Canada

Age d'Or de Plessisville

Plessisville (RC) — Une soirée récréative s'adressant à toute la population en général et organisée par le club de l'Age d'Or local aura lieu le samedi 30 mai, à 20 heures, au Centre communautaire de Plessisville. A noter que l'ouverture de la salle s'effectuera à partir de 19 h 30.

Semaine de l'Age d'Or
Pour clôturer en beauté la semaine annuelle de l'Age d'Or, un souper suivi d'une soirée récréative se

déroulera le dimanche 31 mai à partir de 17 h 30 à la Salle du Festival de l'Erable de Plessisville.

Un autobus faisant le transport des membres actifs, partira en face de l'église Saint-Calixte à 16 h 45, puis s'arrêtera aux endroits habituels.

Des cartes sont présentement en vente auprès des membres de l'exécutif ou encore en composant le 362-7014 ou le 362-7648.

Centre d'action bénévole Un rappel

Plessisville — Nous rappelons à la population de Plessisville et des localités environnantes que c'est mercredi soir prochain, le 3 juin, qu'aura lieu l'assemblée générale de fondation du Centre d'action bénévole de l'Erable.

C'est alors que sera élu le conseil d'administration permanent.

Cette importante réunion se tiendra au CLSC de l'Erable, à compter de 19 h 30.

Les responsables souhaitent que la population sera nombreuse à cette assemblée de fondation.

L'HEURE DE LA VISITE A SONNÉ!



Viens rencontrer les recruteurs des Forces armées canadiennes et discuter des possibilités d'emplois pour toi, peu importe tes diplômes, ils ont du travail et cherchent des candidats sérieux.

Les Forces armées canadiennes offrent un défi, un salaire raisonnable et de nombreux avantages sociaux, somme toute une carrière qui en vaut la peine. Viens nous rendre visite.

IMBATTABLE LA VIE DANS LES FORCES



LES FORCES ARMÉES CANADIENNES

L'officier de recrutement sera au: **marchathon de St-Albert le 31 mai 81**
un peloton d'infanterie motorisé sera sur place.

Vaches-vedettes

A la demande des producteurs laitiers, les surveillants des contrôles officiels nous communiquent le nom des vaches qui ont produit, en une journée, plus de 45 kg pour les Holstein et 40 kg pour les Ayrshire et celles qui ont terminé leur lactation avec un MCR supérieur de 350 (175-175).

| Date du vêlage | Age au vêlage ans-mois | Nom de la vache | Classe | Lait Kg | Date | Nom propriétaire | Contrôle |
|----------------|------------------------|--|--------|---------|----------|---|----------|
| 29/03/81 | 4-4 | Tomshipe Klondike Revel | B+ | 51,8 | 04/05/81 | Jean-Marie Girouard, Princeville. | PATLQ |
| 20/03/81 | 8-6 | Ayrshite Commande Active (590570) | T.B. | 41,5 | 14/05/81 | Garneau & Frère, Plessisville. | PATLQ |
| 28/02/81 | 7-1 | Philibayr Well Fine (601661) | B+ | 42,9 | 15/05/81 | Louison Garneau, Saint-Ferdinand. | PATLQ |
| 24/03/81 | 7-7 | Bourbon Klondike Susan 43 (013 31 15A) | B. | 47,8 | 14/05/81 | François & Benoît Jutras, Plessisville. | PATLQ |

Lactation terminée:

| Date du vêlage | Age au vêlage ans-mois | Nom de la vache | Race | MCR | No lait | Date fin lacta- | Nom propriétaire | Contrôle |
|----------------|------------------------|-------------------------------|------|---------|---------|-----------------|----------------------------|----------|
| 16/02/80 | 4-0 | Rocladet Silver Championne 14 | Ho | 188-163 | 9610 | 01/81 | Réal Landry, Plessisville. | PATLQ |

AVEC LE MARATHON



SENSAS DE TOYOTA

commence mercredi!

Pendant le Marathon sensas, les Toyota se vendent si vite que nous avons décidé de résister au temps. Ainsi, vous aurez plus de temps pour faire une affaire sur la marque des voitures et camions importés la plus vendue au pays.



Plus d'heures pour faire votre choix!

Nous restons ouverts tous les jours jusqu'à minuit. Ainsi, vous avez plus de temps pour profiter du Marathon sensas de Toyota.

La Tercel à traction avant. L'élégante Celica. La luxueuse Cressida. L'économique Corolla. La nouvelle Starlet, celle qui fait le meilleur kilométrage essence au

Canada. Nos solides 4 roues motrices, nos 'pickup' qui ménagent l'essence. Et plus encore!



Le plus grand choix, c'est maintenant!

Venez mercredi, pendant que le choix est à son meilleur. Et vous ferez une excellente affaire, pendant le Marathon sensas de Toyota. Il commence mercredi!

OH, CA C'EST SENSAS!

TOYOTA

CHEZ LES CONCESSIONNAIRES TOYOTA PARTICIPANTS.

Victoriaville
Garage Rejean Roy Inc.
163 Boul. Bois Franc Sud.
Victoriaville, Quebec
758-8235

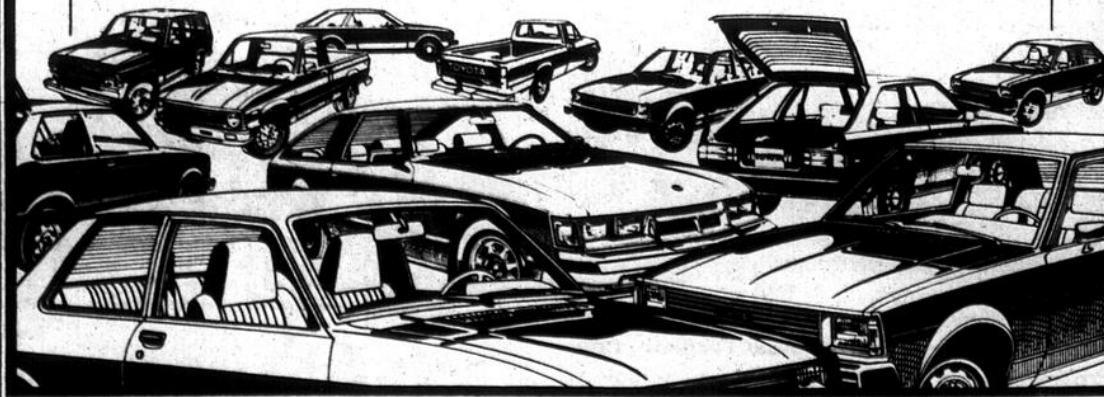

BEUCE CARNAVAL 1981

**LE PLUS GRAND
PARC D'AMUSEMENT
AU PAYS**

**Plus de 100 attractions
de toutes sortes**

**NOUVEAUTES 81:
—SPACE SHUTTLE
—PARATROOPER
—MAISON DE VERRE**

**Venez rencontrer
le marchand de
bonheur au Québec**



**BEUCOUP DE
NOUVEAUTÉS:**
Tilt — Sky Diver — Zipper
Music Fest, manège musical
Scrambler — Bump-a-car
Chevaux de bois — Mini-jets
Combinés: voitures sport,
voitures de course, etc.
Le magnifique "ZAMPERLA"

Le "SUPER SLIDE"
le manège le plus
HUMAIN
jamais achete par
BEUCE CARNAVAL

**Cinéma 180 degrés
avec films 1981**

Spectacle à toutes les demi-heures.
Enfants moins de 7 ans
admis gratuitement si accompagnés
de leurs parents

Victoriaville

Terrain Carrefour des Bois-Francis du 4 au 7 juin 1981

**Pour les coupons-bonis offerts
par les marchands
du Carrefour des Bois-Francis,
ils ont une valeur de .30 chacun
et 1 à la fois par manège
par tour sera accepté.
Valide pour tous les manèges**

Prenez note que vos
coupons-bonis



sont échangeables pour
des billets d'entrée dans
les manèges.

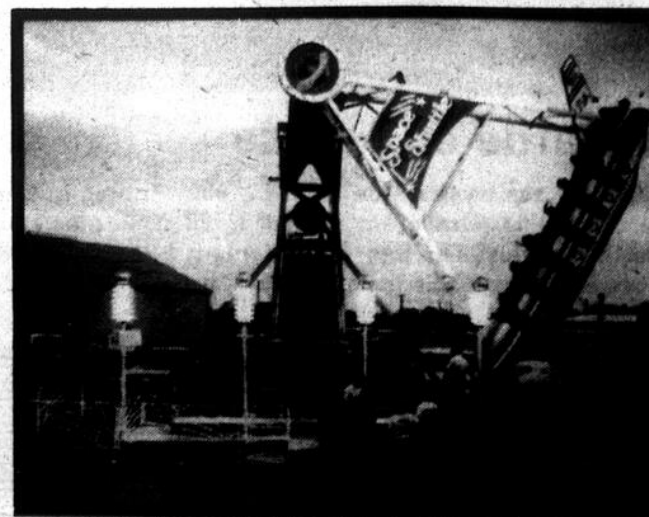
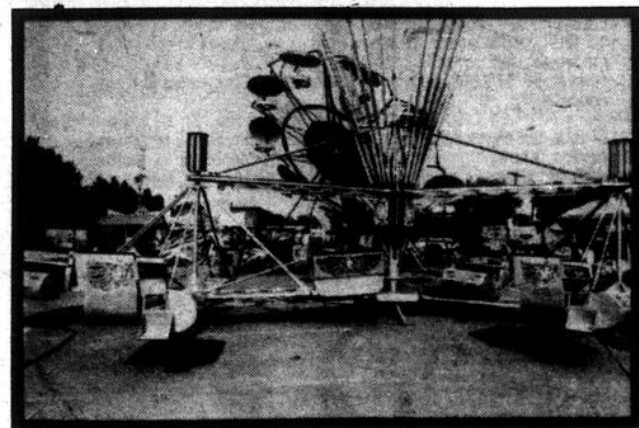

Du 1er au 6 juin, à Plessisville

Semaine de sécurité à bicyclette

Plessisville (RC) — Parrainée par le club Optimiste de Plessisville, la Semaine annuelle de sécurité à bicyclette se tiendra cette année, du 1er au 6 juin. Cette semaine a pour objectif premier de sensibiliser les jeunes cyclistes à la prudence, lorsqu'ils doivent se déplacer sur de tels engins.

M. Jean Fontaine préside le comité organisateur qui se compose de neuf autres personnes, soit: MM. Raymond Gosselin, Florian Binette, Jean-Marc Durant, Gilles Soucy, Michel Carrier, Jean Goulet, André Bouchard, Michel Pellerin et Clément Bourque.

Activités

A noter que toutes ces activités débuteront à 18 h 30, à moins d'avis contraire.

Lundi 1er juin

Une parade ouvrira la semaine. Le cortège se mettra en branle à l'aréna municipale et suivra les rues: Saint-Jean, Saint-Louis, Saint-Calixte et Saint-Edourad. Arrivé au centre-ville, c'est à cet endroit qu'on procédera à l'inauguration officielle de la Semaine de sécurité à bicyclette, en présence de

plusieurs personnalités de marque dont les maires et les autorités religieuses. Pour terminer cette soirée en beauté, quelques troupes musicales apporteront une atmosphère de fête à l'événement.

Mardi 2 juin

C'est au cours de cette soirée que débiteront les activités dites compétitives puisqu'une course de 4 milles a été prévue au programme. Le départ sera donné à l'aréna municipale et le trajet empruntera les rues: Saint-Jean, Rousseau, Savoie et Painchaud.

Mercredi 3 juin

Un rodéo cycliste ainsi qu'une soirée d'information ont été inscrits au programme des festivités en ce mercredi. Pour ce qui est de la première activité, au moment où on allait mettre sous presse, on ne connaissait pas tous les détails. La deuxième, soit la soirée d'information, a pour but d'inciter les jeunes cyclistes aux principes de la sécurité.

Jeudi 4 juin

Une autre activité qui promet de soulever de vifs battements de coeur; la course d'endurance,

toujours aussi populaire auprès du public, a été programmée pour le jeudi 4 juin. Le tracé de cette course se définit comme suit: rues Rousseau, Saint-Jean, Vaillancourt et Tardif.

Vendredi 5 juin

Les organisateurs ménageront leurs pénates aux Galeries de l'Erable, alors qu'on présentera la traditionnelle compétition d'habileté et d'équilibre. Une partie de l'aire de stationnement sera aménagée à cette fin.

Samedi 6 juin

C'est à compter de 13 heures, que reprendront les activités avec un rallye familial en bicyclette. Le départ s'effectuera à l'hôtel de ville et l'arrivée est prévue aux Galeries de l'Erable où on procédera à la remise des trophées ainsi qu'à l'attribution d'une bicyclette.

Voilà une semaine qui promet d'être fort excitante pour les jeunes cyclistes de Plessisville, sur lesquels les membres Optimistes comptent beaucoup, pour couronner à nouveau de succès, la Semaine de sécurité à bicyclette.

Sur la table du conseil

Plessisville (RC) — Le conseil municipal de la ville de Plessisville, lors de sa dernière assemblée régulière, tenue le 19 mai dernier, à laquelle ont assisté les conseillers: Paul Fontaine, Fernand Laflamme, Madeleine G.-Dusseault, Réjean Nadeau et Jean-Louis Fradette sous la présidence de son honneur le maire M. Jean-Marie Fortier, a procédé aux résolutions suivantes.

Paiement de comptes

Le conseil a procédé au paiement des comptes suivants: dépenses relatives au bureau: 10 316,58 \$; à la police: 656,98 \$; à la voirie et aux édifices: 29 834,99 \$; à l'hygiène du milieu: 880,69 \$; aux loisirs: 2 184,12 \$; aux divers règlements: 4 024,10 \$ pour un grand total de 49 907,46 \$.

Subventions

La ville a également autorisé le secrétaire-trésorier M. René Turcotte à verser la somme de 6 000 \$ à la Bibliothèque de Plessisville et la somme de 250,25 \$ à la commission scolaire Régionale des Bois-Francs pour défrayer à 50%, les coûts du programme d'entretien de la piste d'athlétisme sise à l'arrière de la Polyvalente.

Recommandation

Le maire et les conseillers ont aussi autorisé M. Paul Yargeau, inspecteur des bâtiments à la ville de Plessisville, à entreprendre les procédures judiciaires nécessaires pour la démolition d'un logement situé au 1425 de la rue Saint-Calixte à Plessisville.

Emploi d'étudiants pour l'été

Le conseil municipal a retenu les services de plusieurs étudiants à titre de moniteurs aux activités estivales. Ainsi, Brigitte Simoneau, Constance Dion, Michèle Marcoux, Annie Beaupré, Carmen Gaudreau, Daniel Boutin, Claude Boutin, France Thiboutot, Renée Brassard, Renée-Claude Pelletier, Jean Brochu et Carole Saint-Hilaire travailleront à la piscine. Pour leur part, Sylvain Laganière, Gaétan Demers, Richard Bellemare et Richard Bolduc seront moniteurs au Baseball. Dominique Cillis et Pierre Gilbert cumuleront les mêmes fonctions au tennis. Manon Faucher, Suzanne Chouinard et Claude Grégoire animeront les loisirs sur les terrains de jeux. Finalement, Daniel Vaillancourt, Jean-Noël Bergeron et Mario Gagné s'occuperont de l'entretien.

Correspondance

Suite à la lettre de Me

Jean-Marc Neault relativement à la piste de chevaux de course, les membres du conseil sont unanimes à ce que la piste en question demeure fermée.

Le conseil a aussi pris connaissance de la lettre du comité du terrain de jeux Guérin-Lajoie demandant la pose de panneaux de sécurité dans les rues: Laurendeau, Beaudet et Saint-Charles. Il en ressort

que le secrétaire-trésorier transmettra copie de cette lettre au chef de police pour recommandations et étude.

Finalement, suite à la lettre du comité d'embellissement donnant un court résumé des prix attribués dans le concours «Maisons fleuries», le conseil tient bien compte des recommandations de ce comité et une rencontre est prévue avec les membres.

Journée du printemps

Lyster — La Fédération des cercles de Fermières du Québec tenait, le 29 avril dernier, la Journée du printemps 1981 à Lyster. Plus de 200 dames, représentant 40 des 44 cercles de la Fédération 6, s'étaient donné rendez-vous à cette occasion.

On a formé un comité de mise en nomination pour l'élection des membres de l'exécutif 1981-82, élection qui coïncidera avec le Congrès régional qui se déroulera le 11 juin à Saint-Rémi-de-Tingwick.

Au cours de cette journée le nom des meilleurs rapports des comités a été dévoilé. Il s'agit pour le Comité agriculture et consommation, du cercle de Saint-Julien dont la

responsable est Mme Carole Gouin; pour le Comité des arts domestiques, du cercle de Saint-Noël de Thetford-Mines, sous la responsabilité de Mme Monique Tanguay; pour le Comité culturel, du cercle de Saint-Jean-Bréboeuf avec Mme Alphonsine Berthiaume comme responsable; pour le Comité d'orientation, du cercle de Saint-Maurice-de-Thetford sous la responsabilité de Mme Claire Lessard; et enfin pour le Comité des relations extérieures, du cercle de Saint-Jean-Baptiste-Vianney dont la responsable est Mme Jeannette Provencher.

Comme invité, le groupe recevait M. Normand Ouellet qui a parlé de la télé-université.

Ailleurs qu'ici...

Montréal (Telbec) — Larry Smith, des Alouettes de Montréal, a annoncé officiellement sa retraite du football. Natif de Montréal, Smith a joué quatre saisons à Hudson, pendant son cours secondaire, et quatre autres saisons à l'Université Bishop, avant de joindre les rangs des Alouettes en 1972. Smith a d'ailleurs été le premier choix protégé dans l'histoire du club. Il a participé à 193 rencontres successives dans l'uniforme du club montréalais, de 1972 à 1980.

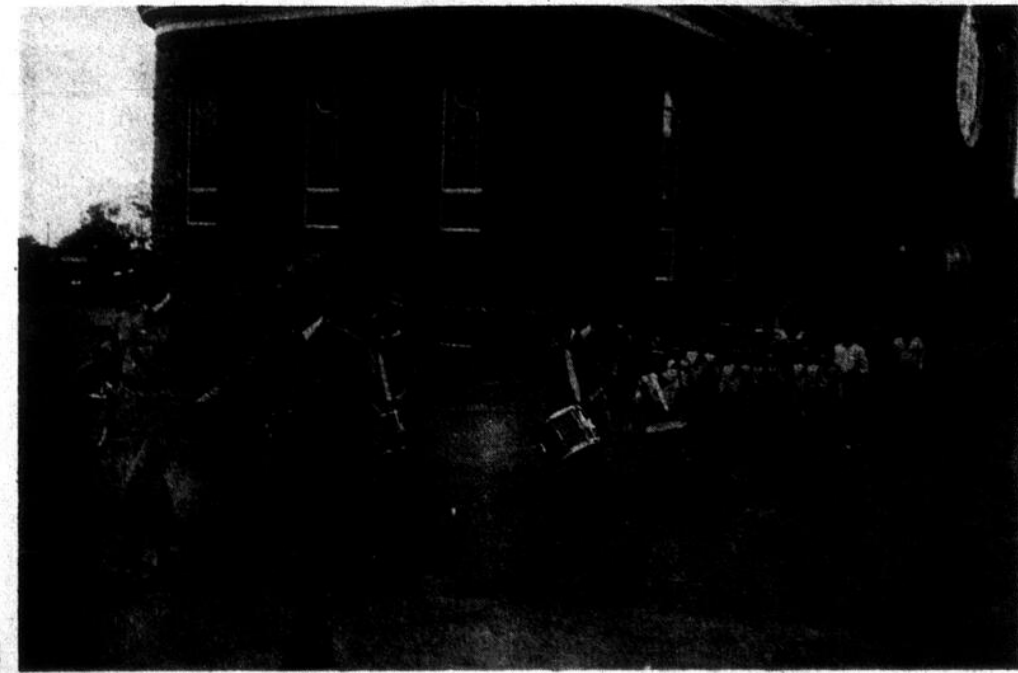

La garde en parade

Les membres de la Garde Saint-Eusèbe de Princeville paraderont samedi le 20 mai à Daveluyville, lors du ralliement diocésain. Il est également important de

noter que le recrutement se continue chez les gardes paroissiales et que tous les intéressés sont les bienvenus.

(Photo MB)



LES REPAS-MINUTE CHAUDS:
VOTRE ENTREPRISE VOS PROFITS \$\$\$ VOTRE REUSSITE

ÉTABLIE DEPUIS 1959

- joignez-vous à l'équipe de Distribution d'Aliments Tastee-Bite.
- profitez du développement du marché des repas-minute chauds, une industrie solide avec des ventes records \$\$\$.
- devenez un important distributeur.
- une compagnie indépendante spécialisée dans la recherche de points de vente se chargera de trouver les clients.
- investissez pour votre avenir et obtenez plus de sécurité pour vous et votre famille.
- réalisez de gros profits rapidement.
- la révolution Tastee-Bite: les fours à micro-ondes, une première au Canada.

Tastee-Bite Foods, une compagnie établie au Québec depuis 21 ans, vous offre une chance unique de réaliser de vrais profits. Possédez 10 (20 ou 100) points de vente équipés de fours à micro-ondes modernes, dans un secteur qui vous est réservé, pour un investissement de \$12,995. Beaucoup moins qu'un dépanneur ou une concession.

Si vous démontrez du potentiel, vous serez invité, toutes dépenses payées, à notre bureau-chef de Montréal, pour découvrir les profits records qu'un distributeur de Tastee-Bite Foods peut facilement réaliser.

Téléphonez dès maintenant à frais virés: (514) 875-6311, poste 75.

Les Distributeurs Canadiens d'Alimentation

Place Bonaventure
Montréal (Québec) H5A 1H4

La nouvelle orientation du Festival de l'Erable

Les étudiants du Cégep de Granby soumettent enfin leur rapport

Plessisville (MD) — de Granby, dont une chargés d'étudier la nouvelle l'Erable, ont soumis leur rapport, lundi dernier, au

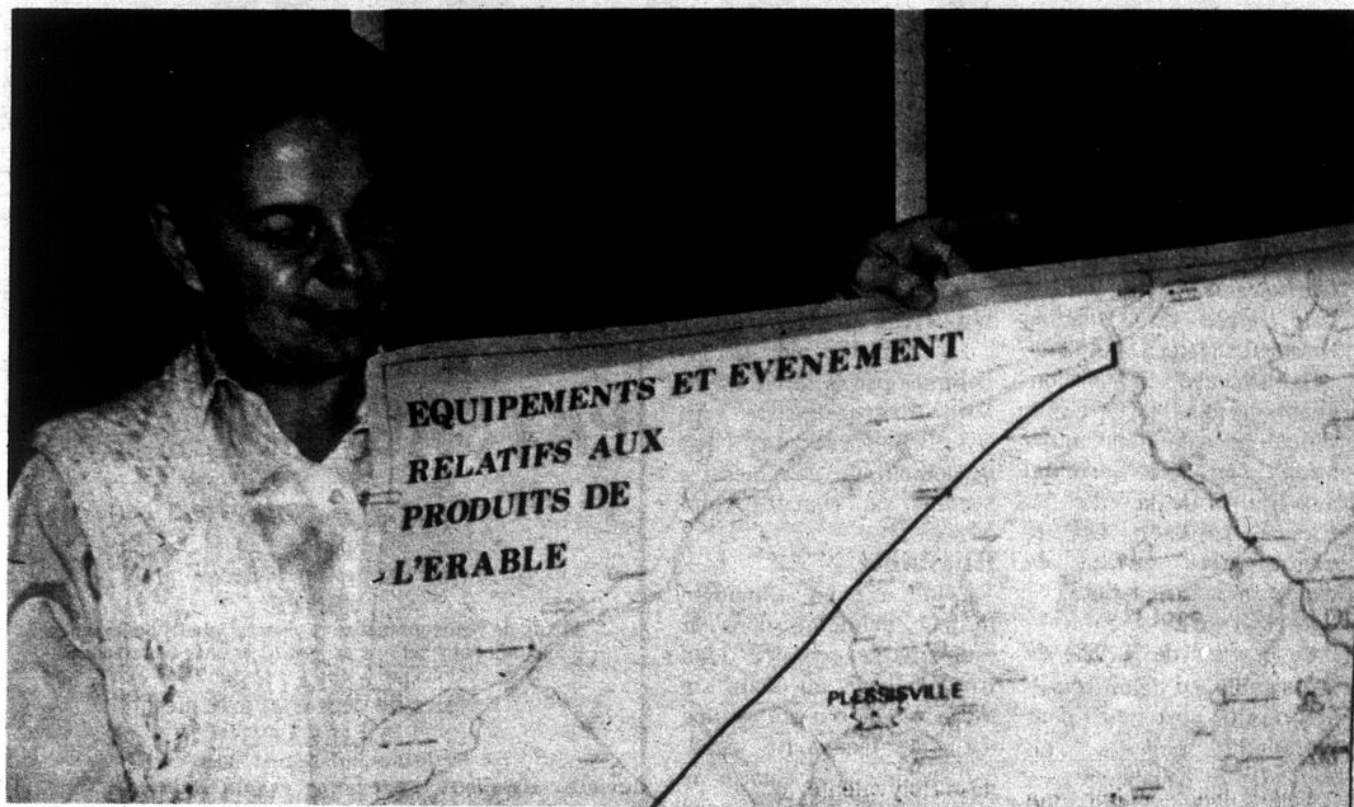

Mme Solange Gagnon, présidente du Festival de l'Erable 1981, donne ici à notre journaliste quelques explications concernant la tournée des cabanes, telle que suggérée par le rapport des étudiants du Cégep de Granby.

(Photo MD)

Le Cardinal Maurice Roy de passage à Plessisville

Plessisville (RC) — Cette année, les évêques du diocèse de Québec entreprennent la visite de la région Bois-Francs/Lotbinière. C'est ainsi qu'ils s'arrêteront à Plessisville, les mardi et mercredi 26 et 27 mai, soit aujourd'hui et demain.

Cette visite fournira à l'évêque, une heureuse occasion d'apporter aux chrétiens engagés dans la foi, une parole de félicitation, d'élan, de réconfort, de voir par lui-même les difficultés de l'évangélisation et de l'apostolat, d'appeler tous les chrétiens à une participation plus active.

A Plessisville, ce sont Mgr Jean-Paul Labrie, évêque auxiliaire et son Excellence le Cardinal Maurice Roy qui s'attarderont respectivement aux paroisses de Saint-Calixte et de Notre-Dame-de-Fatima. Voici donc maintenant, l'horaire spécifique de chacun suivra.

Visite de Mgr Labrie à Saint-Calixte

Mardi 26 mai
16.00 Accueil de Mgr Jean-Paul Labrie, au presbytère.
16.30 Visite au siège social de la Commission scolaire Jean Rivard.
17.00 Rencontre avec les marguilliers, au presbytère.
18.00 Souper avec le Conseil paroissial de pastorale, au presbytère.
19.30 Célébration de la confirmation à l'église.
21.00 Rencontre avec les paroissiens au centre d'étude.
Mercredi 27 mai
08.30 Visite à l'école Sainte-Famille.
09.15 Visite à l'école Saint-Calixte.
10.00 Visite au Foyer des Bois-Francs.
10.45 Visite à la Polyvalente La Samare.
Visite du Cardinal Roy à Notre-Dame-de-Fatima
Mardi 26 mai

16.00 Accueil du Cardinal Maurice Roy, au presbytère.
16.15 Visite à l'hôtel de ville et rencontre avec les membres des conseils de ville et paroisse.
17.00 Souper et rencontre avec les marguilliers et les membres du Conseil paroissial de pastorale.
19.30 Célébration de la confirmation, à l'église.
21.00 Rencontre avec les paroissiens au centre d'étude.
Mercredi 27 mai
08.30 Visite à l'école Sainte-Thérèse.
09.00 Visite à l'école Notre-Dame.
10.00 Visite de une ou deux industries importantes de notre ville.
Invitation
Enfin, les prêtres et les curés de la communauté chrétienne de Plessisville invitent toute la population à venir rencontrer les grands pasteurs de notre diocèse.

comité organisateur du Festival.

Ce rapport qui, dans sa phase finale comprendra 4 volumes, donne en gros des idées d'activités basées sur des thèmes de l'érable. Entre autres, mentionnons une journée intitulée «Particip-o-sucre», une tournée des cabanes de la région, les possibilités d'accueil des visiteurs, une chasse aux produits d'érable, un rallye de l'érable, la Grande Coulée ainsi qu'une journée pour les jeunes qui pourrait être organisée en collaboration avec la Commission scolaire.

Le rapport mentionne par ailleurs de garder l'exposition des produits de l'érable, le Gala du Roi de l'érable et le Bonhomme Palette qui devraient être les vraies vedettes du Festival. Cependant, le rapport ne parle pas de la Journée de la femme qui pourtant remporte chaque année un éclatant succès, comme d'ailleurs la soirée des clubs sociaux.

Financement
Afin d'aider au financement du Festival de l'Erable, les étudiants préconisent la tenue d'une vente de bonbonnières avec

gadgets de toutes sortes.

Le rapport ne voit pas la nécessité de tenir des activités pré-festival. Cependant, il conseille d'avancer la date du Festival, lequel ne devrait jamais se tenir le dimanche de Pâques. Le Festival devrait avoir lieu à la fin mars, début d'avril, avant la Semaine Sainte.

Enfin, le rapport suggère que le comité d'organisation

comprenne autant de directeurs qu'il y a d'activités, ce qui éviterait de «brûler» les bénévoles.

Précisons que le rapport de quatre volumes, traitant de l'organisation de la fête, de son administration, de la Loi de la fête et des communications, sera étudié sérieusement par le prochain comité d'organisation.

A la paroisse de Plessisville

Plessisville (RC) — Le conseil de la paroisse de Plessisville, lors de sa dernière assemblée régulière, tenue le 18 mai dernier et à laquelle ont assisté les conseillers suivants: Jean-Guy Cloutier, Réal Vigneault, Gaspard Vigneault, Roland Turcotte, Raoul Chandonnet et Robert Painchaud sous la présidence de son honneur le maire, M. Jean-Paul Dubois, a procédé aux résolutions suivantes.

Achat d'un photocopieur

Considérant la nécessité de remplacer le photocopieur que possède la municipalité ainsi que la somme de 200 \$ offerte en échange par la Compagnie Xerox, le conseil a résolu de faire l'acquisition d'un nouveau copieur Xerox au montant de 3 295 \$, ce prix incluant le remboursement de 200 \$ plus une table au montant de 90 \$.

Païement des comptes

Les membres du conseil ont autorisé le secrétaire-trésorier, M. Jacques Leclerc à effectuer le paiement des comptes courants,

pour un montant de 1 990,63 \$.

Noms des rangs

Le conseil de la paroisse fera une demande à la Commission de Toponymie, afin de faire officialiser les noms des voies publiques suivantes: «deuxième rang» au lieu de «petit dixième rang» et «chemin du golf» au lieu de «petit septième rang».

Avis de motions

M. le conseiller Gaspard Vigneault avise qu'à une session ultérieure, il proposera ou fera proposer l'adoption d'un règlement pour autoriser et régir l'installation de lampadaires sur la section est de la rue Saint-Calixte.

M. le conseiller Roland Turcotte voudrait également aviser qu'à une session ultérieure, il proposera ou fera proposer l'adoption d'un règlement établissant les normes selon lesquelles les contribuables devront aménager leur entrée afin de ne pas nuire aux installations pour les services municipaux, tels que ponceaux, fossés, égouts, etc...

Ailleurs qu'ici...

Montréal (Telbec) — Radio-Québec a annoncé qu'en un an son auditoire s'est accru de 349 000 téléspectateurs pour se situer maintenant à 1 438 000. Depuis 1978, la progression de l'auditoire de Radio-Québec est de 148%. Ces données analysées par le service de la recherche de Radio-Québec sont tirées d'un rapport BBM pour les réseaux de télévision et représentent le nombre de téléspectateurs qui regardent une des stations au moins 15 minutes par semaine.

Commission scolaire Jean Rivard

Cinq commissaires sortant de charge

Plessisville (RC) — Comme la coutume le veut, le mois de juin ramène à chaque année, la fièvre des élections dans le milieu scolaire. Cette année, cinq commissaires de la commission scolaire Jean Rivard quittent leur fonction.

La mise en candidature

pour ces postes se fera le lundi 1er juin de midi à 14 heures au Centre administratif de la commission scolaire Jean Rivard, situé au 1783 de l'avenue Saint-Edouard à Plessisville. L'élection s'il y a lieu se déroulera le lundi suivant, soit le 8 juin de 9 à 19 heures. Pour le moment, l'endroit demeure à déterminer.

Postes en lice

Quartier no 1

Ce quartier de la ville de Plessisville comprend le territoire délimité par la voie ferrée du Canadien National jusqu'à l'avenue Saint-Edouard se prolongeant jusqu'à la rue Saint-Calixte et de Saint-Calixte atteint son point terminal aux limites de la ville. M. Pierre Dickner est le commissaire sortant de charge dans ce quartier.

Quartier no 2

Ce quartier de la ville de Plessisville est délimité par l'extrémité est du pont Simoneau, par la rue Trudelle, le boulevard Des Sucreries, l'avenue Forand, la rue Saint-Jean partie est et par l'avenue Des Erables se terminant au Dépanneur

Plessis. Ce quartier est actuellement représenté par M. le commissaire Benoit Larochelle.

Quartier no 8

Le quartier no 8 comprend les territoires d'Halifax-Nord et de Sainte-Sophie-de-Mégantic. Le commissaire sortant de charge est Mme Gisèle Champagne.

Quartier no 10

M. le commissaire Laurent Samson représente actuellement ce quartier qui comprend que le secteur d'Inverness.

Quartier no 12

Le quartier no 12 est délimité par le territoire de Saint-Pierre-Baptiste. M. Clément Tanguay est également un commissaire sortant de charge, cette année.

Eligibilité

Tout citoyen canadien majeur domicilié dans la municipalité scolaire Jean Rivard depuis au moins six mois et qui n'est frappé d'aucune incapacité légale est éligible à la charge de commissaire d'écoles, pour n'importe quel quartier de la municipalité scolaire.

Droit de vote

Pour avoir le droit de voter à ces élections, il faut se satisfaire aux exigences suivantes:

1) Que son nom figure sur la liste électorale

2) Avoir au moins 18 ans et être citoyen canadien

3) Etre domicilié dans la municipalité scolaire ou être propriétaire d'un bien-fonds ou d'un bâtiment

4) N'être frappé d'aucune

incapacité légale autre que la minorité.

Invitation

En terminant, le secrétaire général de la commission scolaire Jean Rivard, M. Gérald Mathieu invite la population à se rendre voter en grand nombre, dans le cas d'une élection, pour le choix de nos commissaires d'école, le 8 juin prochain.

Le
Tiers-Monde
et nous



Afrique des mutations

C'est le titre d'un film dont la projection a eu lieu le 18 mai dernier, au petit auditorium du Cégep de Victoriaville. Pour toutes les personnes qui n'ont pu assister à cette soirée, je veux ici apporter quelques extraits du texte de ce film et souligner ainsi la journée de libération de l'Afrique célébrée hier, le 25 mai.

Au 18e siècle, le continent africain représentait le cinquième de l'humanité, autant que l'Europe à la même époque; il n'en représente plus aujourd'hui que le douzième. Véritable hémorragie, la traite des esclaves a donné un coup d'arrêt à l'évolution de l'Afrique. Quant à l'époque coloniale, il n'aura fallu que 80 ans pour que la colonisation s'installe, connaisse son apogée, puis disparaisse en cédant la place à de nouveaux états indépendants.

Mais en 1981, à quoi ressemble l'Afrique, ce vaste continent qui compte plus de 50 pays? Ce que fait ressortir le film, c'est que l'exode rural constitue sans doute l'un des phénomènes sociaux les plus importants de l'époque contemporaine bien que les populations africaines soient encore rurales pour plus des trois quarts.

La population des villes augmente trois fois plus vite que celle de la population considérée dans son ensemble. Les logements manquent, les bidonvilles s'étendent, les services de santé sont débordés, l'aduction d'eau insuffisante, la criminalité se développe, le ravitaillement cause des problèmes mais... la croissance urbaine se poursuit!

La ville crée de nouvelles catégories sociales dont le mode de vie tend à différer profondément de celui de la grande masse des autres Africains; gros commerçants et hauts fonctionnaires constituent l'élite moderne et privilégiée, issue des indépendances, avec leurs trois «V»: villa, voiture, virement (compte en banque).

Même si beaucoup d'Africains sont d'avis que «ce que nous souhaitons, ce ne sont pas des gratte-ciel plus hauts que Chicago, ce n'est pas une technique plus délirante que celle de Tokyo...», dans bien des cas, l'Afrique semble emprunter cette voie, ces modèles de «développement».

Issues de régions, d'ethnies et de sociétés différentes, une multitude de personnes sont «aspirées» par la ville mais la plupart du temps, la ville ne répond pas à leurs aspirations! Appartenant tantôt à la société moderne, tantôt à la société traditionnelle, les Africains d'aujourd'hui sont «Européens sur les bords, et au fond Africains, quelque chose entre les deux... un pied sur le fétiche, un pied dans le boeing»...

Afrique désunie,
Afrique déboussolée,
Afrique déracinée,
Afrique des mutations!

Sylvie Gendron,
projet Solidarité
Tiers-Monde Bois-Francis
245 Notre-Dame est,
Victoriaville
752-4361 ou 758-3552.

Michel
Béliveau
PAYSAGISTE



Vente & entretien

ARROSAGE
Arbres & pelouse

VENTE

Plants de fleurs annuelles et vivaces, plants de légumes
Engrais pour pelouse et jardin, graines de semence

PLANTATION
Haies de cèdres et arbustes

TAILLAGE

Arbres, arbustes et haies

ESTIMATION GRATUITE

675 boul. Bois-Francis sud, Arthabaska

357-2485

A vendre



J.R. PARIS
& ASSOCIES
COURTIERS INC.

229 est, rue Notre-Dame
Victoriaville, (Québec)
G6P 4A2

(819) 758-3145

Vente - Achat
Location
Prêts hypothécaires

Compétence
Efficacité
Qualité
Service

Votre conseiller
professionnel en
immeuble



Georges Desrochers
Agent immobilier
Tél: rés: (819) 758-3361

Princeville

et sa région



La Commission scolaire Prince-Daveluy

Une préférence pour la MRC des Bois-Francs

Princeville (MB) — La Commission scolaire Prince-Daveluy a réitéré sa demande à la Corporation

Découpage du territoire

Une étude déjà réalisée

Princeville (MB) — La présente préoccupation de la Commission scolaire Prince-Daveluy, quant au découpage du territoire pour la formation de la Municipalité régionale de comté, se rapproche sensiblement d'un problème vécu en 1972 et causé par la Loi 27 sur le regroupement de nouveaux territoires scolaires.

Alors qu'à cette période le ministère de l'Éducation suggérait aux commissaires de Princeville une affiliation avec Plessisville pour le nouveau territoire scolaire, un comité provisoire formé de MM. Germain Pépin de Daveluyville, Hervé Boudreault, alors président de la Commission scolaire de Princeville, et Marc Saint-Hilaire, Mme Pierrette Plamondon, Eusebe et Robert Allard également de

Princeville, ainsi que MM. Lionel Provencher de Saint-Louis - de - Blandford, ont approfondi le dossier dans l'optique de former un territoire qui serait le plus identique possible pour une commission scolaire regroupant plusieurs municipalités.

C'est après cette étude du milieu que les membres du comité provisoire ont présenté au Comité de révision gouvernemental leur projet de la présente Commission scolaire Prince-Daveluy.

En tant que représentant de la population, ce noyau leur semblait répondre aux besoins scolaires alors qu'une affiliation avec Plessisville représentait pour eux une baisse d'autonomie et que les points en commun étaient plutôt clairsemés.

municipale de la paroisse de Princeville à l'effet que cette dernière prenne en considération l'optique des commissaires quant à leur choix favorisant la MRC des Bois-Francs, puisque ce découpage regroupe dans une même municipalité régionale de comté, les municipalités faisant actuellement partie du territoire de la commission scolaire Régionale des Bois-Francs.

Cette résolution adoptée à l'unanimité lors de la séance du conseil des commissaires tenue le 13 mai dernier, s'appuie sur le fait que la Commission scolaire Prince-Daveluy constitue dans le milieu, l'organisme compétent en ce qui regarde le secteur de l'éducation et qu'elle est la mieux placée pour en définir les besoins.

Les commissaires ont émis une crainte (non une certitude), quant à la répercussion de cette loi sur le découpage actuel des commissions scolaires et que le choix de la ville de Princeville regroupant les secteurs Plessisville-Princeville pour une MRC de l'Érable pourrait à court ou à long terme entraîner une division du territoire de la commission scolaire actuelle: Saint-Rosaire, Norbertville, Lemieux, Daveluyville, Princeville, au désavantage de la clientèle étudiante.

Cette crainte pourrait s'exprimer selon les commissaires par une diminution des services à la clientèle étudiante dans la perte éventuelle d'un bon nombre de ses élèves au profit d'une commission scolaire faisant partie d'une autre municipalité. Par exemple le choix de Norbertville et Daveluyville pour la MRC des Bois-Francs en parallèle à Princeville quant à son option pour la MRC de l'Érable entraînerait dans un avenir plus ou moins lointain une division de la Commission scolaire Prince-Daveluy. Le nombre total des

450 élèves fréquentant la CSPD pourrait diminuer de près de 50%, ce qui amènerait une viabilité douteuse de Prince-Daveluy.

En considérant donc que la formation des MRC pourra possiblement affecter le découpage scolaire, les commissaires de Prince-Daveluy croient également que

de ce fait les étudiants du secondaire pourraient y perdre des options au niveau du cours professionnel.

D'une première résolution adoptée à la séance du 26 novembre 1980 par les commissaires de Prince-Daveluy et en étudiant en profondeur toutes les con-

sidérations mentionnées plus haut, ils ont cru bon de réitérer leur demande aux élus municipaux de la paroisse de Princeville, alors que par l'option de la ville de Princeville pour la MRC de l'Érable, les commissaires entendent déjà des répercussions au niveau scolaire.

Avec seulement deux policiers

Sérieux problèmes au sein du corps policier de Princeville

Princeville (MB) — Suite à la démission du constable Michel Lacharité, effective le 14 mai dernier, la Sûreté municipale de Princeville connaît présentement un sérieux problème d'horaire.

Il y a quand même pas si longtemps, le corps policier de Princeville comptait quatre hommes en service et accordait aux résidents une surveillance pratiquement continue et ce, sept jours par semaine. Maintenant, suite au départ du constable Gérard Lecompte et à la démission du constable Michel Lacharité, les policiers en place, soit le directeur Jacques Rivard et le constable Denis De Billy sont débordés par le travail à accomplir.

La dissolution du corps policier de la ville de Princeville demandée dernièrement par les autorités municipales, ne sera peut-être pas nécessaire puisqu'elle se fera d'elle-même, si la population ne bouge pas. En effet, le constable De

Billy dont chaque résident de Princeville connaît son dévouement pour les jeunes et son ardeur au travail, confiait qu'il ne ressentait plus autant de motivation à la tâche car, a-t-il ajouté, on ne sent pratiquement plus d'appui de la part des commerçants et des industriels de Princeville ainsi que peu d'appréciation des dirigeants municipaux.

«Les deux policiers connaissent les besoins et attentes des résidents de la ville de Princeville mais encore faudrait-il, de préciser M. De Billy, posséder un personnel plus complet pour répondre adéquatement aux exigences d'un corps de police». Il pense également

que la population a son mot à dire (principalement les commerçants et industriels) pour l'embauche d'un nouveau constable et que des pressions de leur part auprès des autorités municipales seraient possiblement bien reçues.

Interrogée sur l'éventuel engagement d'un nouveau constable, le maire de Princeville, Mme Régina C. Saint-Hilaire, a mentionné que pour le moment une requête pour la dissolution du corps de police a été acheminée au ministère de la Justice et que les membres du conseil attendent une décision de sa part avant toutes interventions municipales.

Les comités d'écoles appuient la CSPD

Princeville (MB) — Le 20 mai, les comités d'écoles des écoles Sacré-Coeur et Sainte-Marie de Princeville ont tenu une réunion d'étude sur les municipalités régionales de comté (Loi 125).

Après mûres réflexions, les deux comités d'écoles ont décidé d'appuyer la position de la Commission scolaire Prince-Daveluy à l'effet de regrouper dans une même municipalité régionale de comté les municipalités faisant actuellement partie du territoire de la commission scolaire Régionale des Bois-Francs.

Le tabagisme menace votre santé



Aféas de Norbertville

Norbertville (MD) — Plusieurs dames étaient présentes à la dernière réunion mensuelle de l'Aféas de Norbertville.

Au bloc éducation, il fut question avec Mme Marielle Létourneau de la culture physique pour les femmes, tandis que Mlle Yvette Gagné a expliqué la façon de procéder pour élire un bureau de direction. Parmi les travaux présentés, mentionnons un tapis, des courtpointes, des cadres

tissés sur cerceau, une couverture de bébé et un panier de fantaisie fait de perles. Les prix ont été gagnés par Mmes Jeanne-d'Arc Savoie et Gernier.

Un sketch intitulé «Le bonheur tient à peu de chose», présenté par Mmes Marielle Grenier, Annette Gauvreau et Marie-Rose Drouin a déridé l'assistance.

Enfin, il fut question d'un voyage le 16 juin, au Pic-à-Pioche de Québec. C'est Mme Roger Nadeau qui a été choisie la maman de l'année.

L'éducation sexuelle dans les écoles

Princeville (MB) — Jeudi le 28 mai prochain aura lieu, au gymnase du Collège d'Arthabaska, une conférence donnée par M. Jean-Marie Mathieu sur le programme d'éducation sexuelle dans les écoles.

Le mouvement des Femmes chrétiennes comprenant l'importance de l'information sur le sujet offrent aux personnes désireuses d'entendre cette conférence, l'opportunité de s'y rendre. Un autobus sera à la disposition de la population de Princeville et des environs, à l'arrière de l'église, dès 19 h 15 le 28 mai.

Le MFC invite également les gens à un café-échange au sous-sol de l'église pour une discussion au retour de la conférence.

Les archers de Princeville remportent le tournoi haut la main

Princeville (MB) — Au tournoi intérieur régional qui s'est déroulé dimanche le 17 mai dernier, les archers du club Sherwood de Prin-

ceville ont remporté les honneurs des catégories «Illimité», «Conventionnel» et «Limité».

De la région Centre du

Québec se sont inscrits à ce tournoi. Dans la catégorie «Illimité», Mme Rose Gosselin de Princeville a décroché le championnat alors que Gaston Arguin de Québec se méritait le titre de finaliste. Quant à François Meunier de Princeville il a reçu le trophée «Consolation».

Dans la catégorie «Conventionnel» et «Limité», les archers de Princeville ont cette fois-ci décroché tous

les honneurs de ces classes. En effet, Laurier Chagnon a été déclaré champion, Richard Houle, finaliste et Danielle Coulombe récipiendaire de la «Consolation».

Le succès du tournoi est dû en grande partie à la Boulangerie Moderne, propriété de Jean-Marc Lemieux de même qu'au bon travail du responsable du tournoi.

Club de natation Espadon

Nouveau bureau de direction

Princeville (MB) — Le club de natation Espadon de Princeville a procédé dernièrement à l'élection des membres qui formeront le nouveau bureau de direction pour l'année 1981-82.

Au poste de présidente, Mme Claire Fortier a été réélue pour une deuxième année consécutive, tandis que Mme Fernande Croteau a été élue au titre de vice-présidente. Par ailleurs, Mme Céline Gagnon a connu une réélection comme secré-

taire-trésorière et Mme Marie Fréchette sera la publiciste du club.

D'autre part les directeurs sont Réjeanne Marcoux, Pierrette Gagné, Jacqueline Moreau, Catherine Buki et Léopold Cayer.

Mentionnons de plus que cette année, la vente des stylos au profit du club de natation Espadon se fera dans la soirée du 27 mai et qu'il ne faut surtout pas oublier d'encourager les vendeurs.

Ailleurs qu'ici...

Québec (Telbec) — En plus d'une subvention de 400 000 \$ accordée en juin pour faciliter le démarrage et le fonctionnement de «L'entraide PME Inc.», le ministère de l'Industrie, du Commerce et du Tourisme s'est engagé à prêter quelques-uns de ses hauts fonctionnaires pour épauler cet organisme dans sa structuration et son administration. Quant à la Fédération des Caisses d'entraide économique, l'instigatrice de cette initiative, elle reçoit l'appui total du ministère qui la cite en exemple dans le domaine de la concertation nécessaire au développement économique du Québec.

PYRAMYDES • HAIES DE CEDRE • ERABLES • BOULEAUX • CORNOUILLERS • BOULES DE CEDRE

"NOUVEAU" CENTRE DU JARDIN "NOUVEAU"

Tél.: 364-2158

Michel Rousseau
Décorateur paysagiste

Tél.: 364-2158

Entretien à la saison

Comprenant:

- roulage au printemps
- déchaumage
- aérage du sol
- engrais
- tondage du gazon
- taillage (arbres, arbustes, haies)
- arrosage contre les mauvaises herbes



30 rte 116 — Princeville
Plessisville ↔ Princeville



Fleurs annuelles
et plants de légumes

Pour votre jardin

- arbres fruitiers
- bêche
- engrais (si désiré)
- arrosage général contre: tordeuses d'épinettes, chenilles, insectes de tous genres



GRAND SPÉCIAL
érable argenté \$12.50
Boîtes à fleurs
et à légumes

POUR LA VERDURE

- posage de tourbe cultivée
- ensemencement
- terrassement de tous genres
- ouvrage garanti

Pour un grand
choix
d'ornements
de parterre

FOYER
rég.: \$891.00
SPÉCIAL
\$749.00

BOULES DE CEDRE • EPINETTES BLEUS • BOULES DE CEDRE • EPINETTES BLEUS • PYRAMYDES • PINS



association
coopérative
d'économie
familiale

Victoriaville, tél.: 752-5855

Une fête aux chandelles

La soirée de l'Acef du 15 mai a été bouleversée par une panne de courant. Cela n'a pas empêché les cent personnes présentes de s'amuser fermement. Selon le dire de plusieurs cela a même ajouté un cachet spécial à la fête.

Lorsque la panne s'est produite vers les 10 heures, le propriétaire de la salle a sorti ses chandelles et l'orchestre son accordéon et on s'est récréé comme lors des veillées du «bon vieux temps». Cela a duré plus d'une heure et certains auraient voulu que cela continue comme ça, tellement c'était agréable.

Pour une deuxième année consécutive la soirée de l'Acef a été réussie et on se promet de répéter l'an prochain, tout en ajoutant cependant un petit quelque chose comme un court sketch sur la consommation.

Assemblée générale le 1er juin

L'assemblée générale de l'Acef aura lieu le 1er juin prochain. Actuellement notre mouvement compte près de 70 membres et ce sont eux qui sont convoqués à cette assemblée. A l'assemblée générale nous ferons le bilan de l'année et nous pouvons déjà dire que ce bilan est encourageant. En effet nos différents services de cours sur le budget, de dépannages et de consultation budgétaire, ont rejoint plus de monde que par le passé et ont été aussi plus efficaces. En un an nous avons aussi doublé notre nombre de membres individuels, ce qui exprime l'intérêt grandissant de la population pour notre mouvement.

A l'assemblée de l'année passée, nous avons formé des comités sur la consommation et le budget, où des militants devaient prendre en charge une partie de l'action du mouvement. Ces comités ont fait beaucoup de progrès durant l'année.

Tout cela sera repris plus en détail le premier juin. A cette assemblée nous élirons aussi une partie du conseil d'administration et nous adopterons le rapport financier annuel qui fait bonne figure, malgré les coupures qu'on nous annonce dans nos subventions.

Henri-Paul Labonté, président
Acef de Victoriaville.

TRONÇONNEUSES

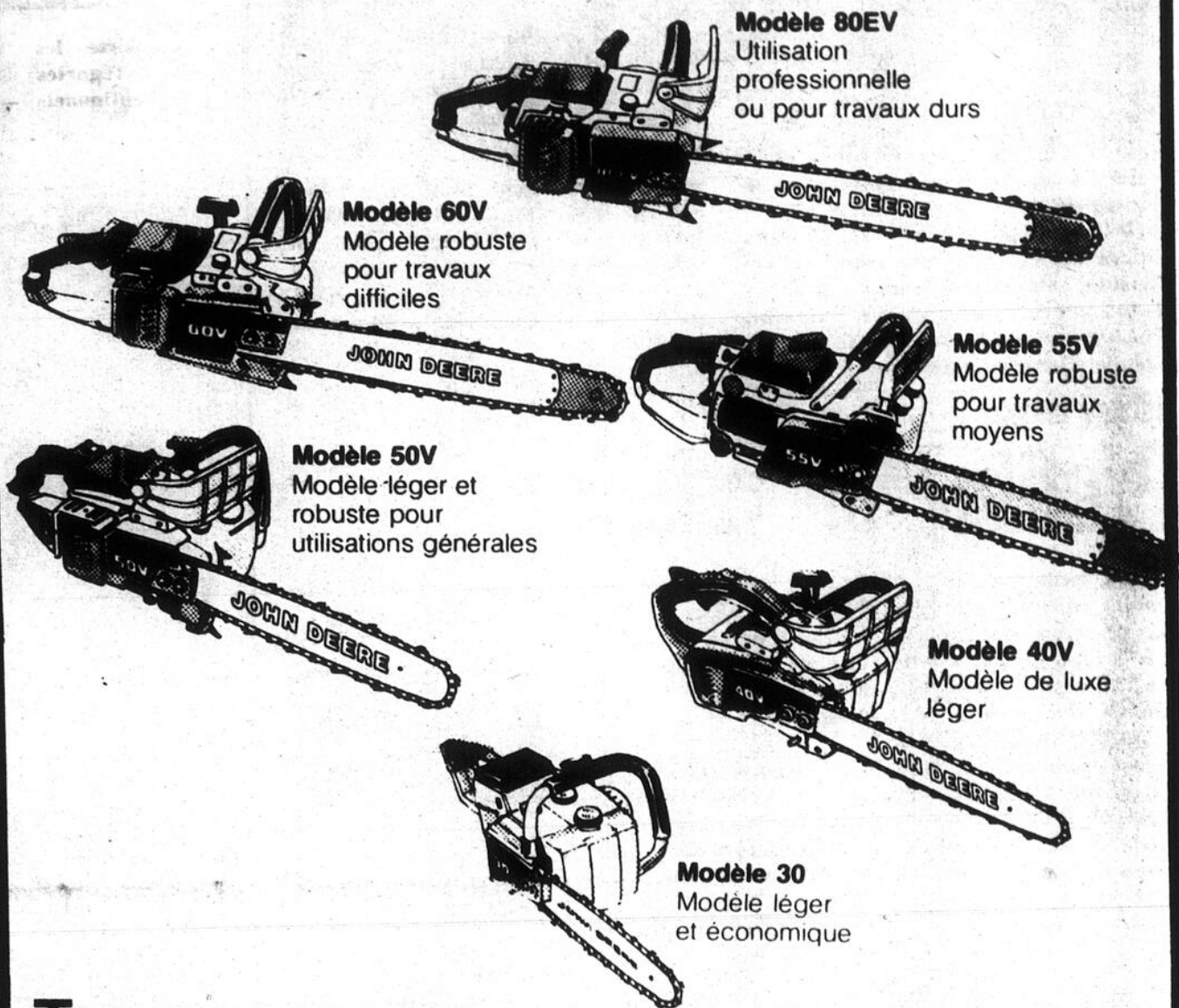

Tronçonneuses John Deere: coupes rapides et profondes sans difficulté

Que ce soit un modèle léger pour coupe des arbres ou du bois de chauffage ou un modèle robuste pour accomplir des travaux agricoles, de services publics ou dans les pépinières, John Deere a le modèle qui convient.

Choix de plusieurs modèles: 30 à 78 cc et guide-chaîne à pignon de 12 à 27 pouces. Scies de qualité professionnelle avec chaîne chisel ou semi-chisel... huileur automatique à réglage facile... construction non modulaire pour remplacer les pièces plus facilement sur tous les modèles.

Pour éviter la surchauffe ou les bulles d'air, le réservoir à essence est séparé du moteur par le réservoir d'huile. La position des poignées facilite l'utilisation et les commandes sont pratiques. Il faut appuyer sur le levier de verrouillage de l'accélérateur avant que le moteur puisse accélérer. Un arrête-chaîne et un frein de chaîne sont offerts en série sur tous les modèles.

Ne tardez pas à venir nous voir pour une démonstration des tronçonneuses John Deere durables, légères ou robustes.



Deere c'est tout dire

André Girouard & Fils Inc.

Victoriaville 650 Boul. Industriel est

758-0643

A VENDRE

Maison en brique
2 étages avec sous-sol fini
chauffage à eau chaude. Très grand
terrain avec garage double
Pour informations: 358-6064

Lourdeur? Ballonnement? Mauvaise élimination?

Le Thé des Carmélites est recommandé pour compléter un régime équilibré visant à éliminer un excédent de poids ou à stabiliser le poids normal. Il active et facilite l'assimilation des aliments et aide à expulser les déchets.

Procurez-vous le Thé des Carmélites chez votre pharmacien. Emballage de 45 gr. et 90 gr. ou boîte de 24 sachets.

Le Thé des
Carmélites



Voici les membres qui composent le bureau de direction du hockey mineur de Princeville pour l'année 1981-82. Dans l'ordre habituel, le Frère Jean-Baptiste Rheault, trésorier, le Frère Paul De la Sablonnière, superviseur, Gaston Boisvert, vice-président et secrétaire, Claude Gervais, président, les direc-

teurs, Jean-Rock Cloutier, Robert Bisier, Louis-Marie Auger, Marie Fréchette, Catherine Buki, la publiciste Pierrette Gardner, Jacqueline Grondin, directeur, Mlle Suzanne Moreau registraire, ainsi que Denis Hunter également directeur.

Hockey mineur

Profitez du rabais

Princeville (MB) — Durant tout le mois de juin, les jeunes pourront profiter d'un rabais de 5,00 \$ pour leur inscription au hockey mineur à Princeville.

En effet, les 4-5 et 6 juin les jeunes intéressés à faire partie du hockey mineur n'auront qu'à se rendre le jeudi, de 18 à 20 heures, le vendredi de 18 à 21 heures et le samedi de 9 à 11 heures en l'aréna intermunicipale de Princeville pour leur inscrip-

tion dans les catégories Bébitte et Novice. Les frais sont de 20,00 \$ tandis que le coût d'inscription pour les autres catégories sera de 25,00 \$.

Il est important de noter que si plusieurs membres d'une même famille désirent s'inscrire au hockey mineur, le prix familial a été fixé à 70,00 \$ en juin seulement. Les retardataires de juillet et août devront verser un

cinq dollars de plus que les taux mentionnés ci-haut.

Votre propre patron

\$ 500
700
900

par semaine
MEDICO
recherche
DISTRIBUTEURS
temps plein
ou partiel
selon secteur
Appelez maintenant
(514) 341-4300
(sans frais)
1-800-361-9041
C'est peut-être
l'occasion que vous
recherchez



COMMISSION DE PROTECTION DU TERRITOIRE AGRICOLE DU QUÉBEC

AVIS D'ENTRÉE EN VIGUEUR DE DÉCRETS DE ZONE AGRICOLE

Conformément à l'article 53 de la Loi sur la protection du territoire agricole, PRENEZ AVIS que les décrets de zone agricole des corporations municipales dont la liste apparaît ici ont été émis par arrêtés en conseil adoptés par le Cabinet des ministres:

| Municipalités | (Comtés) | Numéro de l'arrêté en conseil | Date d'adoption | Date d'entrée en vigueur |
|--------------------------|----------|-------------------------------|-----------------|--------------------------|
| Chénier (SD) Arthabaska | | 713-81 | 1981-03-11 | 1981-04-25 |
| Tingwick (SD) Arthabaska | | 458-81 | 1981-02-18 | 1981-04-25 |

Les personnes intéressées peuvent consulter tous les documents relatifs à la zone agricole (décret, plan, description technique) auprès du greffier ou du secrétaire-trésorier de la municipalité, ainsi qu'auprès du registraire de la division d'enregistrement dans laquelle est située la municipalité pour fins d'enregistrement. Les personnes intéressées peuvent également consulter ces documents au Greffe de la Commission de protection du territoire agricole du Québec (200-A, Chemin Ste-Foy à Québec, 2e étage) téléphone: 643-3867. Toute personne peut même obtenir copie de ces documents auprès du Greffe de la Commission en payant d'avance les honoraires requis en vertu du Règlement 3979-78 émis conformément au paragraphe 8 de l'article 80 de la Loi sur la protection du territoire agricole.

Le président



Commission de protection
du territoire agricole
du Québec

PIERRE LUC BLAIN

LE MARDI SOUPEZ à prix d'aubaine!

SEULEMENT



POUR UN DÎNER

COMPRENANT:

- 3 morceaux de Poulet Frit à la Kentucky
- des frites dorées
- une salade de chou
- une tranche de pain à la grecque

Tous les mardis, La Villa du Poulet vous prépare un excellent repas de Poulet Frit à la Kentucky à \$2.39 seulement. Profitez-en pour vous régaler de bon poulet tout en économisant: Y'en a pas d pareil!

PRÊT EN TOUT TEMPS DE 14 HEURES À LA FERMETURE.

LE MARDI à partir de 14h

\$2.39

*Excepté l'Abitibi

La recette du col Sanders de
Poulet Frit à la Kentucky MC
UNE COMPAGNIE CANADIENNE

La Villa du Poulet

12 000 épileptiques dans la région 04

Monsieur Jacques Brochu, (AEMBF) a fait part du président de l'Association des épileptiques de la Mauricie et des Bois-Francs

(AEMBF) a fait part du lancement d'un tout nouveau dépliant intitulé: «100 000 raisons de mieux connaître

l'épilepsie».

Ce dernier décrit l'épilepsie par le biais de crises, convulsions ou attaques. En donnant les causes de l'épilepsie, ce dépliant débute ses explications par une description sommaire du cerveau. On y parle d'hérédité et du grand nombre de personnes atteintes d'épilepsie. M. Brochu tient à souligner que l'on évalue à environ 2% de la population qui serait

atteinte de cet handicap. Au Québec, pas moins de 125 000 personnes seraient atteintes à des degrés divers dont près de 12 000 dans la région Mauricie, Bois-Francs et Drummond.

Un fait intéressant, on y explique les trois principales sortes d'épilepsie soit Le Grand Mal, le petit mal et les crises psychomotrices.

Maintenant la maladie est assez bien contrôlée car un

nombre appréciable d'enfants peuvent être guéris de l'épilepsie. On a constaté que 50% des cas d'épilepsie obtiennent par médication un contrôle parfait tandis que 30% des personnes atteintes voient le nombre et l'acuité de leurs crises diminuer de façon appréciable.

Peut-on prévenir l'épilepsie? Que fait-on contre l'épilepsie? Comment peut-on aider les personnes souffrant d'épilepsie? Autant de questions et bien d'autres qui sont traitées

dans le dépliant que l'on peut se procurer en écrivant à: Association des épileptiques de la Mauricie et des Bois-Francs, C.P. 392, Trois-Rivières, Québec, G9A 5G4.

Le président, M. Brochu rappelle que les gens peuvent devenir membre de l'association soit les épileptiques et les sympathisants d'épileptiques au coût minime de 3 \$ par année, en écrivant ou en téléphonant à 373-3211. On pourra en ayant payé sa cotisation bénéficier de tous les services aux membres.

L'esthétique à votre portée

Les rampes solaires (suite)

Pour répondre à de nombreuses questions au sujet des effets à court et à long termes des rampes solaires ou lampes à bronzer, qui sont très spectaculaires de ce temps-ci, j'ai trouvé un article qui devrait vous renseigner. Maintenant, à vous d'en juger!



«L'intérêt de l'activation de la pigmentation est également évident sur le plan de la protection», par le Dr J.J. Legrand, président de la Société française de médecine esthétique, «Les nouvelles esthétiques», mars 1981.

Des observations médicales réalisées à Houston, au Texas, état particulièrement ensoleillé, le démontrent très clairement. On a comparé sur le plan histologique la peau du visage, des avant-bras et des fesses dans une population de Blancs et dans la population de Noirs. Chez les sujets Noirs, protégés par leur pigment, on n'observa pas pour un âge donné de différences dans les structures du derme et de l'épiderme des trois régions corporelles étudiées et ce, quelle qu'ait été une différence significative entre la peau des fesses à l'abri de l'irradiation UV, et celle des deux autres régions soumises à l'exposition UV. Alors que la peau des fesses ne diffère pas histologiquement chez le Blanc et le Noir de même âge, l'épiderme du visage et des avant-bras est atrophié chez le Blanc par rapport au Noir, et proportionnellement au degré d'exposition solaire.

Quant au derme, il présente des signes de dégénérescence indépendante de l'âge et d'autant plus importants que l'exposition aux UV aura été plus intense et plus prolongée.

Tous les dermatologistes du monde sont unanimes à reconnaître la nécessité de renforcer les défenses naturelles de la peau. Cette protection peut être artificielle par application cutanée préalable à l'exposition de filtre cosmétique (produits protecteurs), mais elle peut être également naturelle par activation de la production de pigment.

Conclusion

Le soleil est très certainement le premier ennemi de notre peau, que ce soit en accélérant les dégradations épidermiques et dermiques menant à un vieillissement cutané prématuré, ou en produisant d'une manière significative des cancers cutanés sur les régions corporelles exposées.

L'apparition dans les instituts de beauté et dans les centres de remise en forme corporelle de rampes à bronzer diffusant un rayonnement ultra-violet a pu dans ces conditions paraître tout à fait paradoxale. L'utilisation d'émetteur ultra-violet à UVA purs, l'application préalable à l'exposition d'une substance photodynamisante activant la production naturelle de pigment dans les mélanocytes et ne possédant pas d'activité phototoxique cutanée, comme c'est le cas pour le citroptène, l'application stricte de précautions avant et au cours de l'exposition (recherche de prise de médicaments phototoxiques, par de lunettes filtrantes) doit permettre à l'avenir de lever ce paradoxe.

J'espère que ces chroniques ont su répondre à vos questions. Je vous souhaite une bonne saison estivale. Aurevoir!

Rollande Dufresne, e.v.d.

Qui traite le pied?

Les médecins peuvent diagnostiquer des malaises aux pieds. Au cours de l'examen de leurs petits patients, les pédiatres attachent toujours beaucoup d'importance à la façon dont ils se tiennent debout. Ils les font même marcher pour vérifier le bon fonctionnement de leurs pieds. Ils peuvent ainsi détecter très tôt les mauvaises habitudes qui, si elles sont faciles à corriger à cet âge, peuvent causer des années d'inconfort lorsque l'enfant sera devenu adulte.

L'orthopédiste est le spécialiste des systèmes osseux et articulaires. Il connaît bien le pied qui renferme à lui seul 26 os et qui subit les plus fortes pressions de l'organisme. C'est le spécialiste de la médecine le plus fréquemment appelé à se prononcer sur des problèmes de pieds.

Le rhumatologue traite aussi le pied, le grand nombre d'articulations qu'il renferme en faisant un foyer particulièrement vulnérable à l'arthrite.

Les podiatres

L'expertise du podiatre est

paramédicale. Il traite des affections locales qui ne sont pas des maladies du système. Il peut par exemple traiter les verrues plantaires, les pieds d'athlètes, les cors ou callosités. Le cas échéant, il peut recommander des orthèses.

Les orthésistes du pied

Les orthésistes du pied sont les spécialistes qui fabriquent les orthèses. A partir d'un diagnostic médical, ils fabriquent pour un pied donné le support qui corrigera une anomalie décrite. L'orthèse, qu'il s'agisse d'un simple support à l'intérieur du soulier, d'une modification apportée à un soulier ou du moulage d'une chaussure complète, corrige les effets d'une déficience naturelle et non la déficience elle-même.

Les orthésistes prothésistes qui fabriquent et ajustent tous les types d'orthèses et de prothèses utiles au bon fonctionnement du corps humain, sont évidemment compétents pour donner le service de l'orthèse du pied au même titre que l'orthésiste du pied.

Information chiropratique



LE TORTICOLIS

Il existe des gens qui vivent des expériences répétées et prolongées de torticolis. Il peut alors être question d'un torticolis d'origine neuro-articulaire. Ce type de torticolis peut être causé par une malformation de naissance ou une distorsion chronique de la colonne vertébrale. Il est relié à des dérangements ou subluxations de la mécanique cervicale. C'est le type le plus fréquent de torticolis rebelle ou chronique.

Une anomalie dans le développement ou le fonctionnement des composantes musculaires, ligamentaires ou osseuses peut en être l'origine. Ou encore ce sera le résultat d'un choc violent ou d'un accident. Il peut aussi être attribuable à des conditions dommageables telles que les mauvaises postures répétées car celles-ci créent une tension continue engendrant une fatigue excessive sur la musculature intervertébrale et affectant non seulement l'appareil musculaire, comme pour le premier type de torticolis, mais pouvant aussi affecter l'intégrité articulaire de la mécanique cervicale au point de compresser ou d'irriter les filets nerveux de cette région et de causer ainsi des douleurs tenaces et une raideur persistante.

Ces cas nécessitent des soins chiropratiques plus particuliers et plus prolongés dans le but de soulager et d'éviter des conséquences sérieuses. Il est évident que plus ces problèmes de déformations et de distorsions de la colonne sont rapidement corrigés, plus le résultat sera satisfaisant. Certes, une intervention chiropratique précoce favorise considérablement le développement normal de l'individu.

Par le Dr Louis Massé

piscines R. Nolin inc.
54 Girouard, Arthabaska
Agent autorisé: Citadelle & Dauphin
357-8344 357-9192

Institut de Beauté Marie-Eve
ESTHÉTICIENNE • VISAGISTE
ROLLANDE DUFRESNE, PROP.
752-2971
110, NOTRE-DAME EST VICTORIAVILLE

Dr Louis Massé D.C.
rue St-Dominique - Victoriaville
758-1161

le culturel

Mardi 26 MAI 1981

**Alors que l'A.Q.A.A.
ne s'attendait plus à ce que
le dossier aboutisse...**



On la reculait la semaine dernière

L'A.Q.A.A. devient officiellement propriétaire de la maison d'école d'un rang de Saint-Christophe

(HR) — L'Association québécoise des amateurs d'antiquités est devenue la semaine dernière enfin propriétaire de l'école de rang située dans le deuxième rang de Saint-Christophe d'Arthabaska, école qu'on convoitait depuis deux ans.

Pour l'Association il s'agit d'une heureuse nouvelle, la consolant un peu de la perte de la Maison Baril à Warwick, pour laquelle elle avait appuyé l'avocat Jean Gagnon dans ses démarches.

Pendant deux jours la semaine dernière, des ouvriers ont travaillé à déplacer l'école de rang afin de respecter une distance convenable vis-à-vis de la voie publique.

Le dossier semblait ne devoir jamais se fermer jusqu'au moment où le 4 mai dernier, un contrat de vente était signé avec le ministère des Transports lequel était devenu propriétaire de l'école. Précédemment la petite maison d'école appartenait à M. Ulric Pouliot qui l'avait utilisée comme remise.

Un autre obstacle a également été franchi quand M. Jacques Laroche propriétaire du terrain environnant l'école de Saint-Christophe a obtenu l'autorisation de céder à bon prix une lisière de terrain, permettant le déplacement

de l'école. Le terrain cédé par M. Laroche faisait partie du territoire agricole.

L'Association québécoise des amateurs d'antiquités n'a pas encore arrêté son choix quant à l'utilisation de l'école. Des comités ont été mis sur pied pour exploiter l'école mais aussi pour effectuer une recherche approfondie pour retracer les élèves, les institutrices, les meubles, le matériel scolaire utilisé autrefois.

Mais avant d'entreprendre quoi que ce soit à l'intérieur de l'école, l'Association veut restaurer l'extérieur; les murs sont actuellement recouverts de papier-brique. Les membres souhaitent organiser une corvée à la mode d'autrefois pour redonner à la maison d'école son allure d'antan.

L'Association s'est intéressée particulièrement à cette petite école, menacée de démolition, en raison surtout de son rare état de conservation. Elle n'a jamais été habitée depuis sa fermeture à la fin des années cinquante. Rien n'a été touché. De plus, elle est située dans un site extraordinaire, facilement accessible. Un architecte du Service de l'aide à la mise en valeur, ayant visité l'école du deuxième rang de Saint-Christophe a signalé, dans une lettre qu'il faisait

parvenir à M. Conrad Cliche, responsable du dossier à l'A.Q.A.A., que le bâtiment revêtait un intérêt patrimonial évident. Il a signalé que l'école, dans sa simplicité était des plus typique. «Elle témoigne de façon éloquent, écrit-il, des conditions de vie modestes de l'institutrice, des élèves

et du milieu rural de l'époque avec ses latrines à l'arrière du hangar à bois, la toute petite chambre de l'institutrice. Les indices d'aménagement sont très nombreux sur les planchers et les murs: traces de tablettes, d'horloges, de crucifix, de bancs, etc».

En installant l'école de

rang sur de nouvelles fondations, l'Association pourra ainsi profiter d'un sous-sol où elle envisage de tenir ses assemblées. Par ailleurs, elle pourrait aménager le rez-de-chaussée et lui redonner l'allure d'une salle de classe. L'Association souhaite inscrire l'école de rang dans le

futur circuit patrimonial qui comprendrait évidemment le Musée Laurier... Evidemment, il faudra compter sur la participation financière du ministère des Affaires culturelles auquel d'ailleurs on a déjà adressé des demandes de subvention.

Au jour le jour

Comment on réussit à sauver une parcelle du patrimoine

(HR) — L'Association québécoise des amateurs d'antiquités a fourni à L'Union la démarche détaillée de ses membres, en vue de l'obtention de l'école du deuxième rang de Saint-Christophe-d'Arthabaska, depuis les premiers efforts datant du mois d'août 1978...

Août 1978

Conrad Cliche informe l'A.Q.A.A. qu'à la suite des travaux de réfection de l'avenue Pie X, on devra démolir l'école du deuxième rang de Saint-Christophe.

6 septembre 1978

L'A.Q.A.A. informe, par

lettre, M. Emmanuel Genois du ministère des Transports de son désir de se voir céder cette école (pour une somme nominale) pour la restaurer et en faire profiter la population. Des copies de cette lettre sont envoyées à André Dionne du ministère des Transports, à Jean-Pierre Girard, Michel Cauchon et Diane Guilbeault du ministère des Affaires culturelles et à Jacques Baril, député du comté d'Arthabaska.

Entre temps, M. Cliche rencontre Jacques Laroche, propriétaire du terrain situé

à l'arrière de l'école, qui se dit disposé à vendre une lisière de terrain pour permettre le déplacement de l'école.

Octobre 1978

Des réponses parviennent de MM. André Dionne, Emmanuel Genois, Jean-Pierre Girard et Michel Cauchon qui se disent intéressés au projet et accordent leur appui à l'A.Q.A.A.. Du côté du ministère des Transports, on entreprend des démarches pour acquérir l'école.

Novembre 1978

On apprend qu'il y a mésentente entre le propriétaire de l'école (M. Ulric Pouliot) et le ministère des Transports au sujet du prix de la transaction.

Février 1979

Officieusement, on apprend que le propriétaire accepte l'offre du ministère.

Avril 1979

Volte-face du propriétaire qui réclame une somme supérieure à celle initialement avancée.

Août 1979

Le ministère des Transports informe l'A.Q.A.A. qu'il a exproprié l'école pour une somme de 9 700 \$. Il est disposé à céder l'école moyennant l'appui du directeur général du patrimoine. L'A.Q.A.A. fait alors parvenir une lettre à M. Montésinos du ministère des Affaires culturelles pour réitérer son désir de se faire céder l'école.

Septembre 1979

M. Montésinos est remplacé par M. Bernard Ouimet à la Direction générale du patrimoine et il s'ensuit un retard dans le dossier. L'A.Q.A.A. expédie donc une lettre à M. Ouimet

pour exprimer qu'elle est toujours intéressée à prendre possession de l'école.

Janvier 1980

Le ministère des Transports informe l'A.Q.A.A. que l'école lui est cédée mais que le terrain sera vendu pour 500 \$.

7 février 1980

Lettre à M. André Dionne du Service de l'expropriation du ministère des Transports disant que l'offre est acceptée.

27 février 1980

L'A.Q.A.A. signe devant M. Emmanuel Genois du ministère des Transports une proposition de vente qui lui permet d'acquérir le terrain et la bâtisse pour 500 \$. Le tout est alors soumis au contentieux du ministère des Transports.

13 mai 1980

L'A.Q.A.A. reçoit du Service de l'animation du ministère des Affaires culturelles une subvention de 3 025 \$ pour la mise en valeur de l'école de rang.

Septembre 1980

Le contentieux du ministère des Transports demande le nom du notaire désigné par l'A.Q.A.A. pour préparer le contrat.

31 octobre 1980

M. Robert Dionne, architecte de la Direction générale du patrimoine effectue une visite de l'école.

Novembre 1980

Me Gilles Gagnon, notaire, soumet le projet d'acte de vente entre le ministère des Transports et l'A.Q.A.A..

6 janvier 1981

M. Robert Dionne, architecte, présente le rapport de ses observations sur

(suite à la page 18)

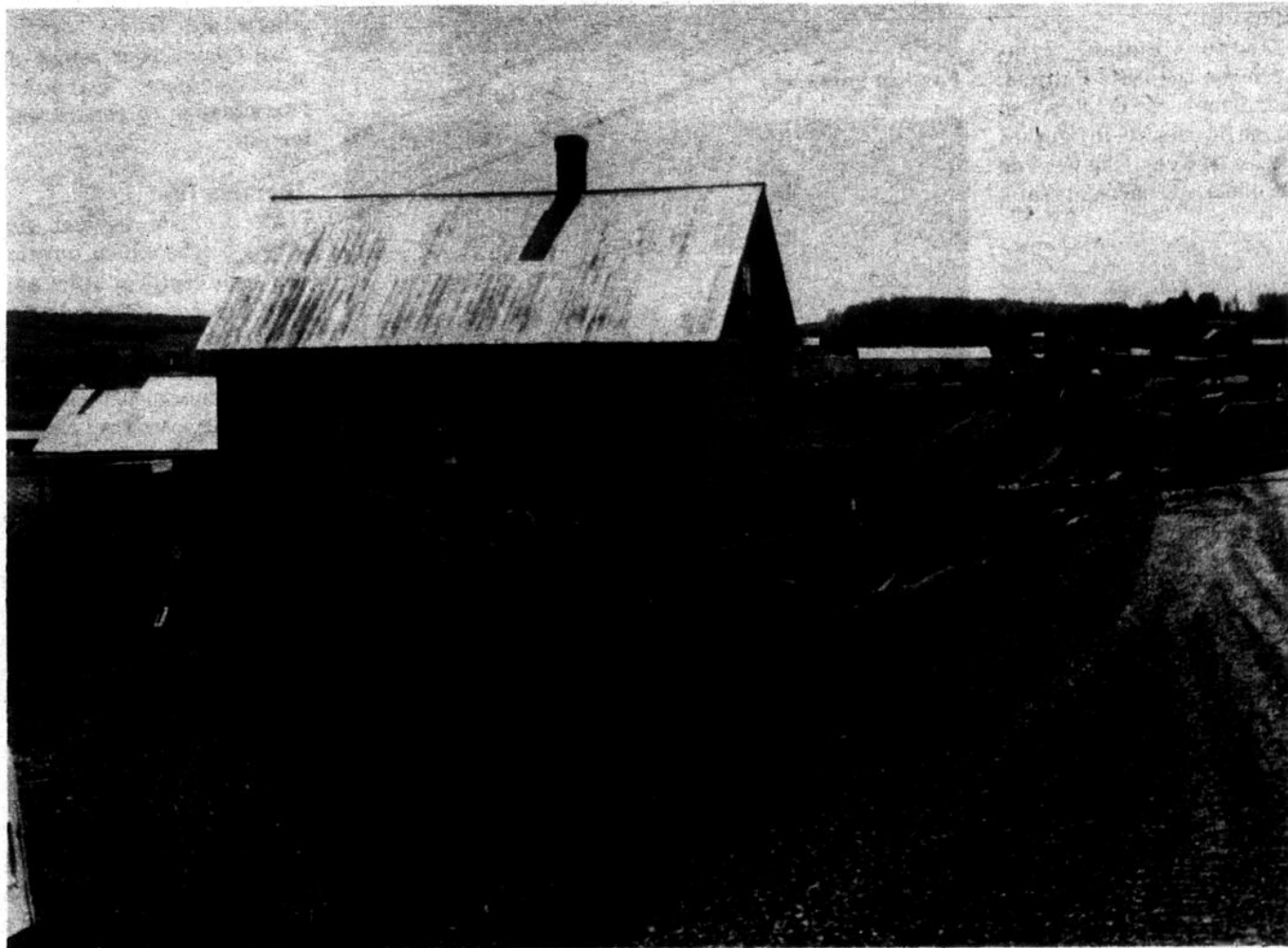

On recule la petite maison d'école du rang 2 de Saint-Christophe-d'Arthabaska...

(Photo HR)

Une exposition à North Hatley

Patricia Lapointe, femme ordonnée et romantique

Warwick (HR) — Patricia Lapointe, une jeune artiste-peintre de Warwick, a été invitée à exposer une quinzaine de ses toiles à la Galerie Ména-Sen de North Hatley du 14 au 28 juin, en compagnie de sept autres peintres québécois.

La dernière exposition des œuvres de Patricia Lapointe remonte à 1978 alors qu'elle présentait ses encres et aquarelles au Motel Boifran, invitée par Multiart, un programme des Semaines culturelles de Victoriaville...

Depuis ce temps, l'œuvre de Patricia a considérablement changé son cours. Patricia le dit elle-même: «Je fais ce que j'ai envie de faire...». De fait, les toiles qu'elle apporte à la Galerie de North Hatley n'ont absolument rien à voir avec ce qu'on connaissait d'elle jusqu'à maintenant. Son

baccalauréat obtenu, Patricia s'est mise à peindre la femme, la rêverie et imprégner son œuvre d'un romantisme qu'on ne lui connaissait pas jusqu'alors. Bien sûr, ses cabanes à sucre, ses maisons, ses fleurs lui ressemblent toujours. En ce qui concerne les cabanes à sucre, Patricia Lapointe parle d'histoire. Elle se sent d'une certaine manière, contrainte à reproduire les éléments de ce qu'elle appelle le patrimoine. «Comme un legs à transmettre à ceux qui me suivront. Comme un héritage. Je me dois de participer à illustrer l'environnement qui nous entoure aujourd'hui...».

Ainsi, elle ne se renie nullement...

Seulement voilà, appuyée par un professeur de l'Université de Trois-Rivières, Patricia Lapointe

a réussi à donner libre cours à son imagination et à enfin pouvoir illustrer les images qui dansaient dans sa tête depuis longtemps... En femme ordonnée, elle s'était donné quatre mois pour faire ce qu'elle aimait. Et elle a réussi. Elle peint des femmes, des musiciennes. Tout cela dans un décor flou, vaporeux... Les femmes n'ont pas de trait et souvent, on les devine plus qu'on le les voit... Le rose, le bleu pâle, le jaune, le brun, le lilas prédominent dans ses nouvelles toiles... Mais encore là, si Patricia est satisfaite de cette tournure, elle avoue ne pas avoir tout dit encore. «Ce n'est là qu'une partie de mon moi. Je ne me sens pas encore capable de tout dévoiler...». Et il faut l'écouter parler. Patricia parle des femmes, du corps des femmes, sans pour autant s'intéresser au féminisme. Elle parle des seins tombants, d'un ventre un peu flasque, comme d'un corps qui a vécu, qui a une histoire, qui parle de lui-même. Et cela, elle ne le peint pas encore. «Cela est-il permis? Quand je peins avec des femmes qui prennent la pose, on ne me permet pas de les représenter comme elles sont...».

Jeune femme sympathique que cette Patricia, justifiant ses détours, sa façon de peindre, le figuratif de ses œuvres. Elle vient de terminer son baccalauréat à

Trois-Rivières et entreprend une autre année pour pouvoir se consacrer à l'enseignement dont elle a déjà à son actif quelques expériences. Ainsi, tout l'été encore, elle donnera des cours de peinture aux adultes comme elle l'a fait l'été dernier. L'enseignement la stimule parce

qu'elle se retrouve au milieu de gens qui ont le goût et l'amour de la peinture. Et puis, elle souhaite donner l'envie de créer comme elle l'a reçu de quelques-uns de ses professeurs. Cette envie de dépasser le geste pour laisser libre cours à son imagination, à sa rêverie. Cette envie de se raccourcir

les bras afin que la distance entre le cerveau et la toile soit moins grande.

Patricia peint avec amour. Et peut-être aussi par amour. Pour se rappeler mais aussi pour dire son intérieur, pour communiquer les émotions qui la gagnent... Souhaitons que la Galerie Ména-Sen constitue pour elle une véritable rampe de lancement. Si les toiles se vendent bien, cela ne peut faire autrement qu'encourager Patricia Lapointe à poursuivre ses rêves...

Comment...

(suite de la page 17)

l'école. Il reconnaît l'intérêt patrimonial et le bon état physique de l'école.

Janvier 1981

Le ministère des Transports informe Me Gagnon que le contrat de vente est conditionnel à la vente d'une parcelle de terrain par M. Jacques Laroche, vente pour laquelle il faut une autorisation de la Commission de protection du territoire agricole.

Mars 1981

La Commission refuse à M. Jacques Laroche l'autorisation de vendre son terrain.

19 mars 1981

Me Gagnon soumet un projet d'échange du terrain de l'école contre un autre qui n'est pas couvert par la loi de protection du territoire.

15 avril 1981.

La Commission reconnaît à M. Laroche un droit acquis sur un demi-hectare dont fait partie le terrain que l'A.Q.A.A. voulait initialement acquérir. Rien ne s'oppose donc à la vente.

4 mai 1981

Signature du contrat de vente entre le ministère des Transports et l'A.Q.A.A. ainsi qu'entre M. Jacques Laroche et l'A.Q.A.A.. L'Association québécoise des amateurs d'antiquités est donc artificiellement propriétaire de l'école.

Mercredi le 20 mai

Des ouvriers commencent à reculer l'école de rang sur le terrain cédé par M. Jacques Laroche.

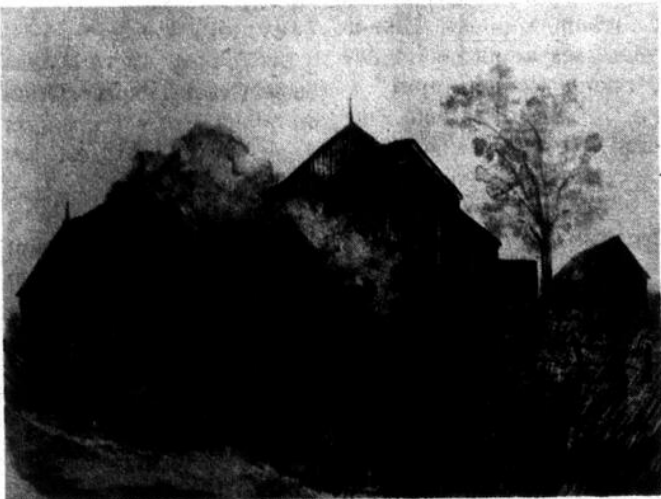

Peindre les maisons pour l'héritage.



Une des premières œuvres à personnages.



Patricia Lapointe

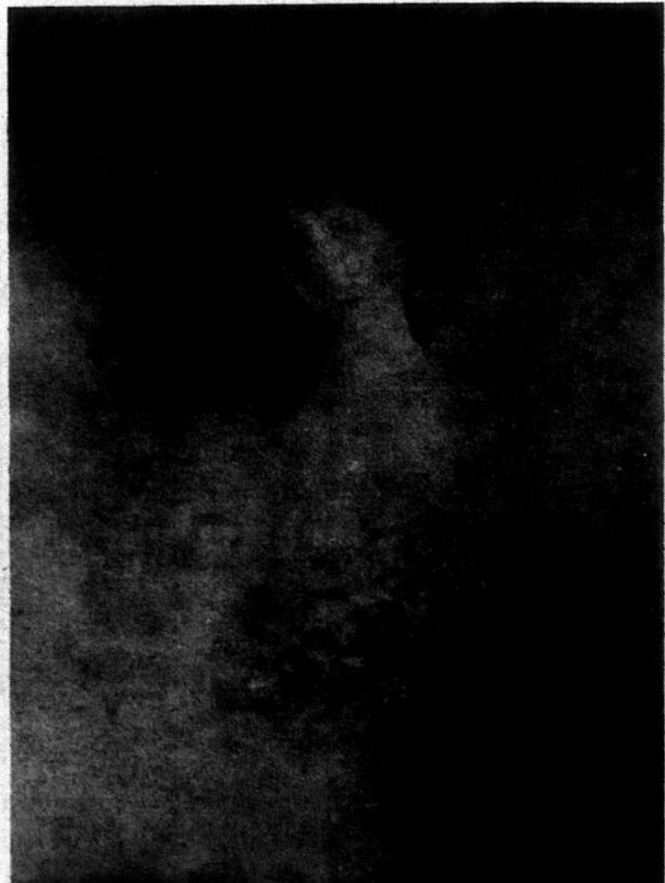

L'huile suggérant le personnage féminin.

Vendredi et samedi au Cégep

Le Réverbère revient avec une pièce de Tremblay

Texte et photo:
Hélène Ruel

Ils sont huit cette fois à se présenter sous l'égide de la troupe «Le Réverbère» avec une pièce de Michel Tremblay, «Bonjour, là, bonjour» qu'ils interpréteront au grand

auditorium du Cégep de Victoriaville, vendredi et samedi prochains à 20 h 30.

A Victoriaville, on n'aura rencontré Le Réverbère qu'à travers la pièce «Old Orchard? connais pas!» à l'occasion des Jeux du Québec.

Le Réverbère a déjà joué «Bonjour, là, bonjour» à Plessisville pour clôturer les activités de l'atelier de théâtre. On reprend l'expérience cette année avec de nouveaux comédiens, recrutés ça et là dans le milieu, au hasard des connaissances.

Troupe bien disparate que celle-là, composée de quatre professeurs, Denis Paris, Danielle Charpentier, Guylaine Provencher et Jocelyne Nadeau, un employé de la Société des alcools, Pierre Morin, deux étudiantes, Manon Fortier et Sylvie Desharnais, un agent de voyages Nicole Courtois et une avicultrice, Line Roy. A l'exception de Pierre Morin, Line Roy (laquelle s'implique cette fois-ci à la

mise en scène), Jocelyne Nadeau et Danielle Charpentier, tous en sont à leur première expérience théâtrale.

Et ils n'ont pas choisi une pièce facile. Michel Tremblay a créé «Bonjour, là, bonjour» en 1974. Elle a

jamais nous n'avons réussi à nous dire que nous nous aimions. Je pense que les adolescents d'Amérique du Nord de ma génération avaient ce que j'appelle des «relations de base-ball» avec leur père; on jouait en- semble au base-ball mais on

fréquemment. Peu d'action mais beaucoup d'intensité dramatique... On ne bouge pas beaucoup mais on parle et on dit des choses qui viennent de loin.

Le Réverbère veut relever le défi et d'autres encore comme celui de présenter

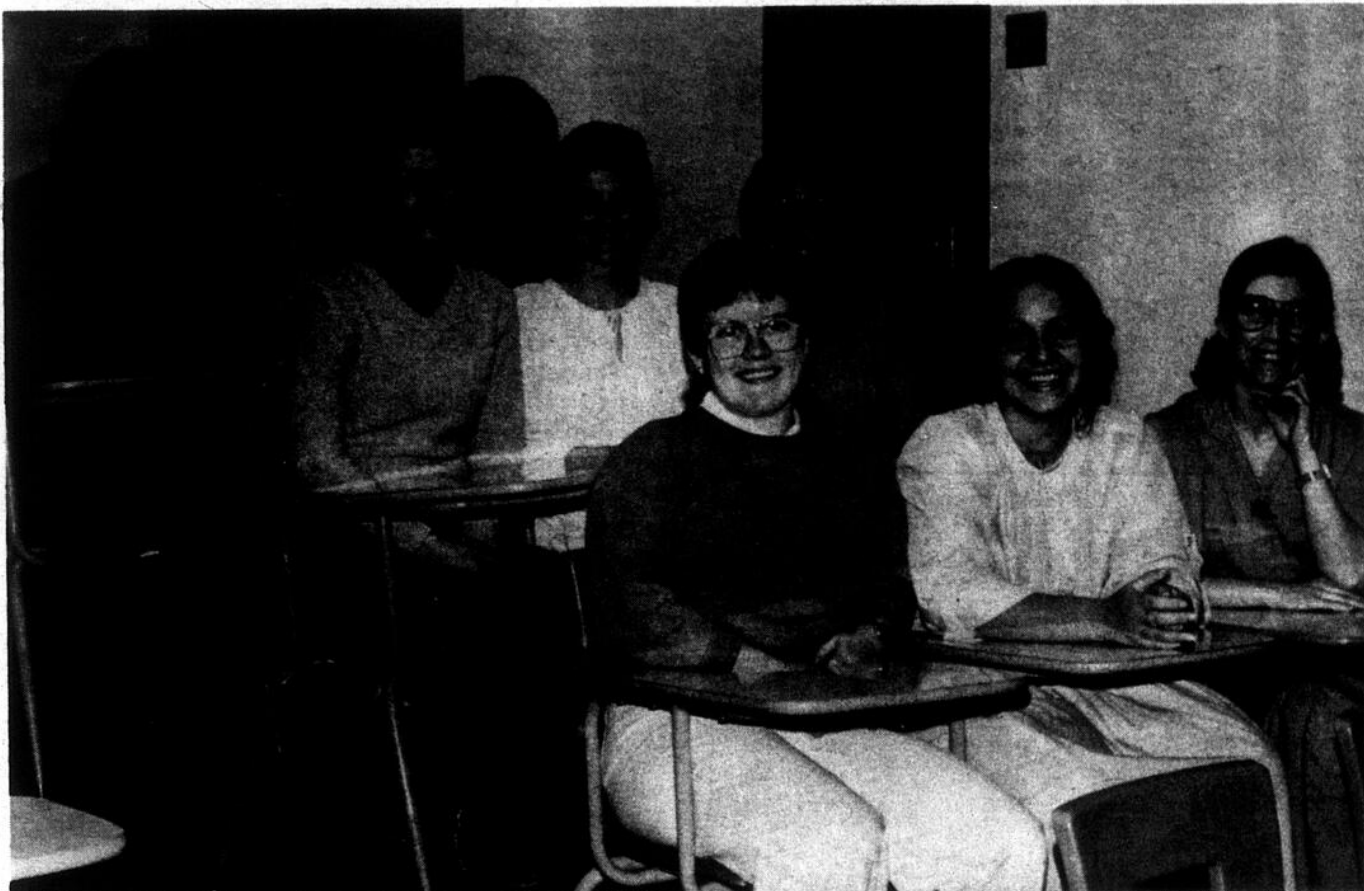

L'équipe des comédiens(nes) de «Bonjour, là, bonjour». Partant de la première rangée, de gauche à droite, on aperçoit Sylvie Desharnais, Manon Fortier et Jocelyne Nadeau. Deuxième rangée: Guylaine Fortier, Danielle

Charpentier et Nicole Courtois. Troisième rangée: Denis Paris, Line Roy (mise en scène) et Pierre Morin. (Photo HR)

ne pouvait exprimer des sentiments affectueux». (Lire, mars 1981, p. 45).

C'est donc beaucoup Tremblay qu'on retrouvera à travers le personnage de Serge qu'interprète Pierre Morin. Un Serge entouré de sa famille, de ses quatre soeurs surtout, de ses tantes et de son père, au centre.

«Bonjour, là, bonjour» parle d'inceste, d'homosexualité. Et c'est probablement parce qu'on fait beaucoup appel à l'émotion, aux sentiments qu'elle est si difficile à interpréter. Tous les personnages sont constamment sur la scène et interviennent

«Phèdre», cette pièce de Robert Gurik lors de la première édition des Fêtes des Bois-Francis les 3, 4 et 5 juillet prochains. Il prépare déjà pour l'automne cette pièce de Barbeau, «Le chant du sink» ainsi qu'une tournée à travers une quinzaine de villes du Québec avec une pièce qu'on n'a pas encore déterminée. Le Réverbère veut toujours toucher à tout et envisage même la comédie musicale. Si le noyau de comédiens reste le même, Le Réverbère recrute son monde parmi ceux qui aiment le théâtre et ont le goût de monter sur les planches.

Je me permets de citer ici quelques passages du magazine Lire au sujet de cette pièce de Tremblay: «Si le thème central ne change pas, celui de la famille avec ses passions inavouées, ses secrets enfouis, sa lourde quotidienneté, si le langage est toujours le jocal, «Bonjour, là, bonjour» semble être l'une des oeuvres les plus personnelles de Michel Tremblay, celle où il paraît s'être confié de façon à peine voilée, notamment à travers le difficile dialogue entre un père sourd et son fils. «Cette pièce (dit Tremblay) est effectivement une transposition de mon histoire. Mon père était sourd et

ne pouvait exprimer des sentiments affectueux». (Lire, mars 1981, p. 45).

C'est donc beaucoup Tremblay qu'on retrouvera à travers le personnage de Serge qu'interprète Pierre Morin. Un Serge entouré de sa famille, de ses quatre soeurs surtout, de ses tantes et de son père, au centre.

«Phèdre», cette pièce de Robert Gurik lors de la première édition des Fêtes des Bois-Francis les 3, 4 et 5 juillet prochains. Il prépare déjà pour l'automne cette pièce de Barbeau, «Le chant du sink» ainsi qu'une tournée à travers une quinzaine de villes du Québec avec une pièce qu'on n'a pas encore déterminée. Le Réverbère veut toujours toucher à tout et envisage même la comédie musicale. Si le noyau de comédiens reste le même, Le Réverbère recrute son monde parmi ceux qui aiment le théâtre et ont le goût de monter sur les planches.

Je me permets de citer ici quelques passages du magazine Lire au sujet de cette pièce de Tremblay: «Si le thème central ne change pas, celui de la famille avec ses passions inavouées, ses secrets enfouis, sa lourde quotidienneté, si le langage est toujours le jocal, «Bonjour, là, bonjour» semble être l'une des oeuvres les plus personnelles de Michel Tremblay, celle où il paraît s'être confié de façon à peine voilée, notamment à travers le difficile dialogue entre un père sourd et son fils. «Cette pièce (dit Tremblay) est effectivement une transposition de mon histoire. Mon père était sourd et

ne pouvait exprimer des sentiments affectueux». (Lire, mars 1981, p. 45).

C'est donc beaucoup Tremblay qu'on retrouvera à travers le personnage de Serge qu'interprète Pierre Morin. Un Serge entouré de sa famille, de ses quatre soeurs surtout, de ses tantes et de son père, au centre.

Je me permets de citer ici quelques passages du magazine Lire au sujet de cette pièce de Tremblay: «Si le thème central ne change pas, celui de la famille avec ses passions inavouées, ses secrets enfouis, sa lourde quotidienneté, si le langage est toujours le jocal, «Bonjour, là, bonjour» semble être l'une des oeuvres les plus personnelles de Michel Tremblay, celle où il paraît s'être confié de façon à peine voilée, notamment à travers le difficile dialogue entre un père sourd et son fils. «Cette pièce (dit Tremblay) est effectivement une transposition de mon histoire. Mon père était sourd et

Au Canal 9

Emissions spéciales

«Immigration-Canada»:

L'Office national du film en collaboration avec Câblevision Nationale Ltée Canal 9 a le plaisir de vous présenter deux récentes productions sur l'immigration. A l'heure où différents problèmes d'ordre politique et économique à travers le monde amènent un afflux d'immigrants et de réfugiés au pays, il est important de comprendre les débuts difficiles, les espoirs et les réussites que vivent ces immigrants dans une nouvelle terre d'adoption. Comment se fait la sélection des immigrants? A qui accorde-t-on un permis de travail? Quels sont les mécanismes mis en branle lorsqu'une personne demande le statut de réfugié?

Les films «Quatre portraits» et «La loi concernant l'immigration» nous font rencontrer quatre couples d'immigrants et répondent à ces questions respectivement.

Voici l'horaire de diffusion de ces films: le film «Quatre portraits» vous sera présenté vendredi, 29 mai 1981 à 22 heures et en reprise jeudi, 28 mai 1981 à 20 heures au Canal 9 de Câblevision Nationale Ltée.

0-0-0-0-0

«Festival de la chanson Mauricie, Bois-Francis, Centre du Québec»

La Fédération des Caisses populaires Desjardins dans le but de promouvoir l'activité culturelle dans notre région, présente en collaboration avec Câblevision Nationale Ltée Canal 9 et l'organisation du Festival de la chanson Mauricie, Bois-Francis, Centre du Québec le «Festival de la chanson» mercredi, 27 mai 1981 à 20 heures.

Au cours de ce spectacle d'une durée de 2 heures 30 minutes, vous aurez la chance d'entendre et de voir les gagnants de différentes compétitions régionales dans 4 catégories soit: interprètes (individus), auteurs-compositeurs (individus), interprètes (groupes) et auteurs-compositeurs (groupes).

Une émission à voir mercredi, 27 mai 1981 à 20 heures au Canal 9 de Câblevision Nationale Ltée.

0-0-0-0-0

«6e slalom provincial 4X4 Jeppy»

C'est dimanche dernier qu'avait lieu à Warwick, les finales du 6e slalom provincial 4X4 Jeppy. Câblevision Nationale Ltée Canal 9 vous présentera mercredi, 27 mai 1981 à 22 h 30 et en reprise vendredi, 29 mai 1981 à 19 h 30 ces finales très palpitantes.

En plus, vous assisterez à différentes entrevues avec les organisateurs et des coureurs participants à cette compétition.

Donc, à ne pas manquer mercredi, 27 mai 1981 à 22 h 30 et en reprise vendredi, 29 mai 1981 à 19 h 30 au Canal 9 de Câblevision Nationale Ltée.

0-0-0-0-0

«Séance du conseil municipal de Victoriaville»:

Câblevision Nationale Ltée Canal 9 vous présentera en direct de la salle de l'hôtel de ville de Victoriaville, lundi, 1er juin 1981 à 20 heures, la séance régulière du Conseil municipal du mois de juin 1981.

Pour en savoir plus long sur les affaires municipales, regardez lundi, 1er juin 1981 à compter de 20 heures «L'assemblée du conseil municipal de Victoriaville» au Canal 9 de Câblevision Nationale Ltée.

Veillez prendre note que l'horaire habituel des émissions cédulées à compter de 20 heures, vous seront présentées tout de suite après «l'assemblée du conseil municipal de Victoriaville».

0-0-0-0-0

«Période de questions de l'Assemblée Nationale»

Depuis le 19 mai dernier, la période de questions de l'Assemblée Nationale a repris l'antenne au Canal 9.

Câblevision Nationale Ltée Canal 9 vous présente à tous les mardis, mercredis et jeudis à compter de 23 heures la période de questions de l'Assemblée Nationale au Canal 9.

0-0-0-0-0

«Débats Chambre des Communes d'Ottawa»

Veillez prendre note que les «Débats de la Chambre des Communes d'Ottawa» vous sont présentés à la position «20» et ce, les lundis, mardis, mercredis, jeudis et vendredis à compter de 18 heures à la position «20».

0-0-0-0-0

«Débats de l'Assemblée Nationale»:

Les débats de l'Assemblée Nationale ont repris l'antenne à la position «22» depuis le 20 mai dernier.

C'est un rendez-vous à tous les mercredis, jeudis et vendredis à 18 heures à la position «22» de votre «Câbloélecteur».

Soyez des nôtres!!!



Rue Laurier à Arthabaska

Les propriétaires craignent, le maire n'est pas nerveux



Le notaire Larochelle s'inquiète.

(Photo HR)

Arthabaska (HR) — Les citoyens de la rue Laurier ouest ont peur. Peur que du côté opposé au Musée Laurier, on coupe des arbres, on gruge du terrain pour élargir la rue. Aussi, le notaire Nicolas Larochelle fait circuler une pétition par les propriétaires résidant sur la rue Laurier pour bien marquer leur désaccord quant au projet d'élargissement de la rue, lequel aurait pour effet de détruire l'aspect général de cette vieille rue d'Arthabaska.

Le maire d'Arthabaska, M. Pierre Roux, ne s'en fait pas. «En autant que je suis concerné, la rue Laurier ne sera pas modifiée. Nous avons déjà promis aux

propriétaires de respecter leur opinion...».

Le mouvement des propriétaires de la rue Laurier est survenu au moment où on a parlé des travaux d'aqueduc et d'égout. En effet, le maire Pierre Roux signalait que le ministère des Affaires municipales accorderait la subvention pour installer des services d'aqueduc et d'égout qu'en autant que la rue Laurier soit élargie. «Nous avons convenu d'en discuter avec les propriétaires concernés par l'élargissement de la rue avant d'entreprendre tout changement», commentait M. Roux. «Mais voilà, poursuit-il, si les propriétaires ne sont pas d'accord, on entreprendra tout de même les travaux nécessaires sans pour autant élargir la rue. Il nous faudra

alors convaincre les fonctionnaires du ministère que l'élargissement de la voie entraînerait un désastre. Pourquoi détruirait-on une rue qui a le même aspect depuis 125 ans...».

Les propriétaires de la rue Laurier, n'ont donc, en apparence, aucune raison de craindre qu'on empiète sur leur terrain. Me Nicolas Larochelle fait tout de même signer la pétition qu'il remettra ensuite aux membres du conseil municipal. Jeudi, Me Larochelle avait déjà recueilli tout près d'une vingtaine de signatures. Les résidents refusent qu'on transporte sur leur terrain les poteaux d'Hydro-Québec et qu'on abatte des arbres pour reculer le trottoir, refait il y a à peine deux ans...

Chez nous

(HR) — Dernière semaine pour visiter l'exposition actuelle du Musée Laurier réunissant les sérigraphies de Micheline Huard, les dessins et sculptures de Pierre Tessier et les monotypes de Maryse Gosselin. L'exposition se termine le 31 mai prochain.

0-0-0-0-0

Cette semaine, mercredi à 19 h 30 au Motel des Quatre-Saisons, le Conseil régional des loisirs du Centre du Québec tient son assemblée générale annuelle.

0-0-0-0-0

Jeudi, Parminou présente son spectacle sur le harcèlement sexuel en milieu de travail intitulé

«Ben voyons bébé, y'a rien là» à la Polyvalente La Samarre, à 20 heures.

0-0-0-0-0

Vendredi et samedi, la troupe de théâtre amateur, Le Réverbère, présente «Bonjour, là, bonjour», une pièce de Michel Tremblay, au grand auditorium du Cégep de Victoriaville, à 20 h 30.

0-0-0-0-0

Dimanche, le Centre d'art offre son récital annuel au Cinéma Laurier, à 14 heures. Un contexte spécial, celui du vingtième anniversaire du Centre d'art.

Horaire du Canal 9

Mardi, 26 mai 1981

17.30: Clin d'oeil.
18.00: Les enfants du théâtre.
18.30: T.V.C..
19.30: Cours de danse.
20.30: Les Québécois d'Arthabaska.
21.00: Les vins.
22.00: Immigration-Canada.
23.00: Période de questions de l'Assemblée nationale.
Mercredi, 27 mai 1981.
17.30: Mireille et Arsène Lapin.
18.00: Château de mages.
18.30: Regards sur nos industries.
19.00: Les vins.
20.00: Festival de la chanson Mauricie, Bois-Francis, Centre du Québec.
22.30: 6e slalom provincial 4X4 Jeppy.
23.30: Période de questions de l'Assemblée nationale.
Jeudi, 28 mai 1981.
17.30: Les enfants du théâtre.
18.00: Kogite.
18.30: Le Seigneur est avec toi.
18.45: Court métrage.
19.00: Un coin de pays, les Bois-

Francs.

19.30: Les Québécois d'Arthabaska.
20.00: Immigration-Canada.
20.30: T.V.C..
23.00: Période de questions de l'Assemblée nationale.
Vendredi, 29 mai 1981.
17.30: Mireille et Arsène Lapin.
18.00: Clin d'oeil.
18.30: Une lumière sur ma route.
19.30: 6e slalom provincial 4X4 Jeppy.
20.30: Cours de danse.
21.30: Un coin de pays, les Bois-Francis.
22.00: Immigration-Canada.
Lundi, 1 juin 1981.
17.30: Château de mages.
18.00: Kogite.
18.30: Le Seigneur est avec toi.
18.45: Courts métrages.
19.00: A communiquer.
19.30: Regards sur nos industries.
20.00: Séance du conseil municipal de Victoriaville.
Une lumière sur ma route.
Cours de conduite.

Un récital et une exposition dans le contexte du 20e anniversaire du Centre d'art

PAGE C-20 - L'UNION - MARDI 26 MAI 1981

Le Salon du printemps et le récital du Centre d'art se tiendront à nouveau cette année, mais un contexte spécial, celui du vingtième anniversaire de fondation du Centre d'art de Victoriaville, dirigé depuis toujours par Mme Suzanne Bastien.

Le récital se tiendra cette année, dimanche le 31 mai, à 14 heures au Cinéma Laurier, comme à l'habitude. On pourra y applaudir 200 participants, enfants, adolescents et adultes, inscrits aux

disciplines expression artistique, ballet classique, ballet jazz, musique rythmique, diction, théâtre. Les étudiants sont dirigés par Suzanne Bastien, Yves Nolin, Francine Maurice et Ghyslaine Boucher.

Quant au Salon du printemps, il se tiendra les 5, 6 et 7 juin à la Caisse populaire de Victoriaville. Le Salon du printemps mettra l'accent sur la qualité et non sur la quantité cette année. Le mot de la directrice

Mme Bastien écrit: «20 ans de travail et de formation artistique mis à la disposition d'une région, représentent des heures de préparation, du labeur, du dévouement, du recyclage, des compétences que mon équipe et moi avons maintenus durant toute cette période.

Les responsables, les professeurs se sont succédé mais je suis demeurée. Je me suis toujours appliquée à offrir aux membres de

l'organisme la qualité exigée tant au point de vue du local, des matériaux, des professeurs et du programme de cours. Suivant l'évolution artistique, je n'ai jamais dévié de mon but premier, celui de l'éducation artistique du milieu par des ateliers dirigés avec compétence par des professeurs qualifiés. C'est pourquoi nous voulons encore cette année donner un cachet peut-être plus professionnel à toutes nos manifestations».

Agent autorisé: Citadelle & Dauphin
357-8344 357-9192

Fêtes nationales à Victoriaville les 23 et 24 juin

Les organisateurs attendent au moins 4 000 personnes sur le terrain de l'exposition

Victoriaville (HR) — Les organisateurs des fêtes nationales à Victoriaville n'ont malheureusement pu obtenir l'autorisation de la municipalité de tenir les fêtes des 23 et 24 juin à Terre des jeunes. Il faudra comme l'année dernière, se contenter du Terrain de l'exposition, plus sécuritaire et plus facile à surveiller parce

ceinte de l'organisation.

On peut déjà ébaucher le programme des activités en disant qu'on retrouvera cette année des spectacles offerts par des artistes semi-professionnels et professionnels, lesquels proviendront de la région des Bois-Francs. On organisera également un «concours amateur», lequel veut insister sur la par-

évalué à quelque 8 500 \$ et on a demandé un prêt de 1 875 \$ au comité régional des fêtes. Il faudra donc vendre beaucoup de matériel publicitaire pour financer les activités.

Les organisateurs se répartissent les tâches et à l'autofinancement, on trouve Christine Dupont. Martin

Roux et Pierre Gagné tallations au local et sur le Terrain de l'exposition. A la sécurité, domaine important, Gilbert Michaud veillera à ce que des gar-

diens veillent sur le terrain, secondés, il le souhaite, par les agents de police de Victoriaville. Marcel Fréchette a pris en charge l'organisation du concours

amateur pour l'après-midi du 24 juin. Richard Duval s'occupe du bar, en compagnie de 14 autres personnes.



Jacques Lesieur, le coordonnateur, Leblanc, Danielle Nolet, Stéphane Pépin et Denys

(Photo HR)

clôturé...

Ainsi, on revivra cette année les fêtes, non loin du centre communautaire intermunicipal qu'on voudrait bien pouvoir utiliser en cas de mauvais temps...

Il faut cependant mentionner que les fêtes nationales 1981 reprendront l'allure des années 1977-78 et 1979. Une équipe d'une cinquantaine de jeunes, avec à leur tête le coordonnateur, Jacques Lesieur, a déjà envahi l'ancien édifice de la Banque provinciale, assoyant ainsi l'organisation des fêtes et procurant une présence dans le milieu. Le local des fêtes favorise l'autofinancement puisqu'on y vend des chandails, macarons, drapeaux jusqu'au 24 juin. Afin d'attirer les gens, on organisera diverses manifestations culturelles telles des spectacles, expositions et conférences. On procurera ainsi un prétexte pour pénétrer dans l'anticipation plutôt que sur la performance. Un défilé

s'inscrit également au programme. Il pourra s'agir d'un défilé en étoile; de chaque paroisse pourrait s'ébranler un cortège de «jeeps», «vans», etc. se rencontrant dans un concert de klaxons sur le Terrain de l'exposition marquant l'ouverture des fêtes nationales à Victoriaville. A l'intérieur de ce défilé, on pourrait trouver des personnages de la belle époque, costumés bien sûr.

Pour rejoindre l'aspect fondamental de la fête tout en faisant profiter les personnes handicapées du milieu, les organisateurs ont en tête une «criée» organisée par et pour les personnes handicapées, par le biais du Centre de Victoriaville ou du club de la Bonne Humeur... On a également inscrit au programme deux feux de joie et une exposition d'oeuvres d'artistes et d'artisans de chez nous.

Le budget des fêtes a été s'occupent de décoration et de photographie. Danielle Nolet assume la tâche des communications et de

l'information. Denis Leblanc s'occupe de la programmation. Stéphane Pépin a pris la charge de l'organisation des ins-

Nous pouvons vous fournir de bonnes idées!

Si vous désirez faire connaître vos produits, annoncez-les dans L'Union!

Demandez un de nos conseillers en publicité...

357-2065

L'UNION

On aime ça vous faire connaître!



Les cinémas des Bois Francs

DES JEUNES COUPLES EN VOYAGE DE NOCES DEVIENNENT VICTIMES D'UNE MACHINATION DIABOLIQUE ET HORRIFIANTE

MOTEL ROUGE

14 ANS

Charlotte Kerr, Wolf Roth, un film de Rainer Erler

Betsy

Ven. à jeu. 19.90 Betsy
21.35 Motel rouge
Dim. matinée: 13.90 Betsy
15.35 Motel rouge

salle A

LES COUSINES ACCUEILLANTES

18 ANS Adultes

les fleurs du vice

26 FILM

Ven. à jeu. 19.90 Les fleurs du vice
20.15 Les cousines
Dim. matinée: 13.90 Les fleurs du vice
14.15 Les cousines

salle B

469 est, boul. Jutras Victoriaville

752-2707

timbrologie

par Michel Létourneau

A travers les membres de la classe «junior», à l'exposition 81 de la Société de philatélie des Bois-Francs, les juges ont retenu, pour une deuxième année consécutive, la participation de Jean Fortin pour lui attribuer le trophée du président. Cette semaine, une brève rencontre avec ce jeune philatéliste.

Collectionneur de timbres canadiens neufs et usagés, Jean vient de fêter ses quinze ans et il a déjà derrière lui un riche bagage philatélique, car en plus de ses deux rubans d'or des dernières années, il a récolté une médaille d'argent pour sa participation à l'exposition nationale québécoise «Philabec 80». Cherchons donc à savoir comment il obtient ses succès.

D'abord le choix du sujet. Jean choisit son thème cinq à six mois à l'avance; cela lui permet de choisir ses

timbres et de se procurer ceux qu'il juge importants pour son montage philatélique. Pour faire son choix d'un thème, il procède par élimination; ainsi en 81, sa première idée d'un thème fut l'agriculture, mais il jugeait les émissions canadiennes trop peu nombreuses. Ensuite il pensa illustrer le titre «Personnages de l'histoire canadienne, mais le prix du timbre de 7 ¢ de la série du tricentenaire de Québec (Montcalm & Wolfe) le fit reculer. Il arrêta finalement son choix sur une étude philatélique du timbre de 1 \$ «Vue de Vancouver».

Où Jean va-t-il chercher toutes ces idées différentes? Surtout en visitant des expositions, mais aussi en connaissant très bien ses timbres canadiens, historiquement et techniquement. Savoir le numéro de catalogue de chaque timbre, c'est bien, mais connaître la signification du timbre, c'est mieux. C'est mieux surtout pour les expositions.

Ses ambitions philatéliques. Jean a déjà choisi son thème pour l'exposition de l'an prochain et il complètera bientôt ses achats pour ce montage. En attendant, il aimerait bien visiter les deux grandes expositions philatéliques canadiennes de cette année: Lacpex 81, de la Société Royale de Philatélie du Canada, et Bnapex, à Ottawa, la grande exposition de la British North American Philatelic Society. Nous lui souhaitons bonne chance et en espérant que son goût des voyages philatéliques soit comblé.

0-0-0-0-0

Quelques mots sur les timbres canadiens. Ceux qui attendent toujours à la dernière minute pour acheter les nouvelles émissions devront peut-être payer le prix fort pour les quatre timbres émis le 4 mars dernier: tout est déjà vendu, partout au Canada. Seul le service des expositions du ministère des Postes en avait encore

quelques-uns.

Mais une autre émission qui sans doute disparaîtra vite est celle du 22 mai, commémorant les oeuvres de trois de nos grands peintres. Le format des timbres, double de la dimension normale, ainsi que le faible tirage (11 millions d'unités pour le 35¢) contribueront à rendre ces timbres très populaires.



Société Canadienne du Cancer

OBLIGATIONS D'ÉPARGNE DU QUÉBEC 1981

Émission datée du 1^{er} juin 1981, échéant le 1^{er} juin 1996.

15½% JOUR APRÈS JOUR.

Avec l'émission 1981 d'obligations d'épargne, les résidents du Québec ont à nouveau la chance d'investir dans une valeur sûre et d'un rendement intéressant. En achetant des obligations d'épargne du Québec cette année, le temps travaillera pour vous et même fortement puisque l'émission 1981 vous donne un rendement de 15½% la première année et un minimum de 10½% annuellement les années subséquentes.

POUR QUELQUES JOURS SEULEMENT.

Ne tardez pas à en acheter. Les obligations d'épargne du Québec sont en vente dans les banques, caisses populaires, sociétés de fiducie et auprès des courtiers en valeurs mobilières.

La limite d'achat demeure à 15 000\$ par personne et seuls les résidents du Québec peuvent en acheter.

Les émissions de 1971 et 1976 qui seront échues le 1^{er} juin 1981 pourront être converties en nouvelles obligations en sus de la limite de 15 000\$ par personne.

Le taux d'intérêt sur toutes les obligations d'épargne en cours est également porté à 15½% pour un an à compter du 1^{er} juin 1981.

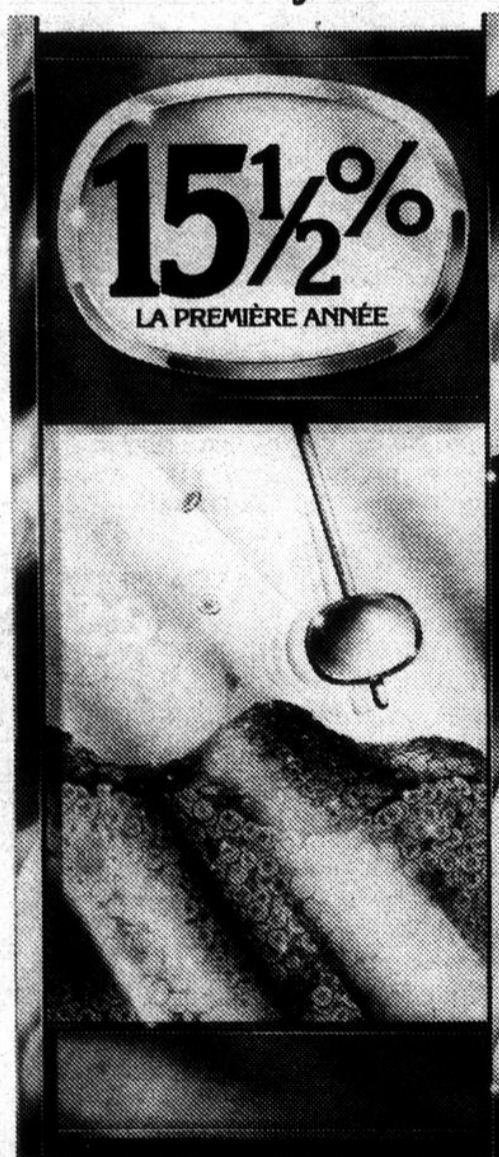

ENCAISSABLES EN TOUT TEMPS.

En achetant des obligations d'épargne du Québec votre argent demeure disponible pour tout besoin pressant puisque vous pouvez les encaisser quand vous le voulez à leur pleine valeur plus l'intérêt couru.

LE MODE D'ÉPARGNE-SALAIRE

Les obligations d'épargne peuvent aussi être achetées par mode de retenue sur le salaire. Dans ce cas, les employeurs intéressés à offrir ce service à leurs employés peuvent obtenir tous les renseignements nécessaires auprès des institutions financières.

DE L'INTÉRÊT SUR L'INTÉRÊT, ÇA C'EST PAYANT!

Les obligations à intérêt composé ont beaucoup d'attrait puisqu'elles rapportent de l'intérêt sur l'intérêt. Cet intérêt est composé annuellement et est payable à l'encaissement. L'intérêt sur les obligations d'épargne à intérêt régulier est payable par chèque le 1^{er} juin de chaque année.

COUPURES

Les obligations à intérêt régulier sont offertes en coupures de 250\$, 500\$, 1 000\$ et 5 000\$ alors que les obligations à intérêt composé sont offertes en coupures de 100\$, 250\$, 500\$, 1 000\$ et 5 000\$.



Les trois timbres reproduisant les oeuvres des peintres Varley, Fortin, Borduas, de l'émission du 22 mai 1981.

PAGE C-22 - L'UNION - MARDI 26 MAI 1981



Jean Fortin et son cadre philatélique «Étude du timbre de 1\$, vue de Vancouver».

...le temps c'est de l'argent.

Gouvernement du Québec
Ministère des Finances

Métiers d'art des Bois-Francis

La pièce de mois de Réjeanne G. Laroche et l'annonce de l'ouverture d'une boutique

(HR) — Le jury du mois, à la Maison des Métiers d'art, a arrêté son choix sur une nappe en dralon brillante, signée Réjeanne G. Laroche.

Pour Réjeanne G. Laroche, c'était la première fois qu'on s'intéressait de cette façon à son oeuvre. La nappe a été réalisée à partir d'une vieille technique, la technique Bronson, que Réjeanne G. Laroche a considérablement améliorée.

Mme Laroche est loin d'être une nouvelle venue dans le domaine de l'artisanat. Vice-présidente actuelle et membre fondateur de la Maison des métiers d'art depuis sa fondation, elle a participé à plusieurs expositions locales et régionales ainsi qu'à des expositions d'envergure provinciale comme à la Maison du Québec à Terre des hommes, au Stade olympique, au Salon national de l'habitation, au Salon du camping. Elle a même participé à la décoration du Pavillon de l'enfant de Terre des hommes.

Toujours d'un dynamisme débordant, Mme Réjeanne G. Laroche dirige un atelier situé derrière sa résidence, à la sortie de Warwick, où à partir de ses idées, des femmes tissent sans relâche des vêtements et des pièces servant à la décoration intérieure.

Mme Réjeanne G. Laroche a étudié le tissage, le crochet, le tricot, le macramé, le fléché, la décoration intérieure, la poterie, la peinture, le dessin et les couleurs, la tapisserie et le haute-lisse. Non satisfaite de cet éventail de cours, Mme Laroche a également suivi, avec d'autres membres de l'Association des métiers d'art, des cours d'administration, de relations humaines et de marketing, ce qui lui a permis de créer une nouvelle boutique, le «Bocage des arts», situé sur sa propriété. Le Bocage des arts constituera un lieu privilégié pour les artisans de vendre aux touristes des petites pièces représentatives de la vie artisanale dans les Bois-Francis.

Mme Laroche mise gros sur cette nouvelle boutique qui devrait ouvrir bientôt ses portes pour la nouvelle saison. Elle envisage d'ouvrir pendant quatre mois et de prolonger si les résultats sont intéressants.

Pour Mme Laroche, il s'agit maison des métiers d'art aux touristes qu'on le la d'un vieux rêve. «La n'est pas aussi accessible voudrait. Située sur la route



Réjeanne G. Laroche.

(Photo HR)

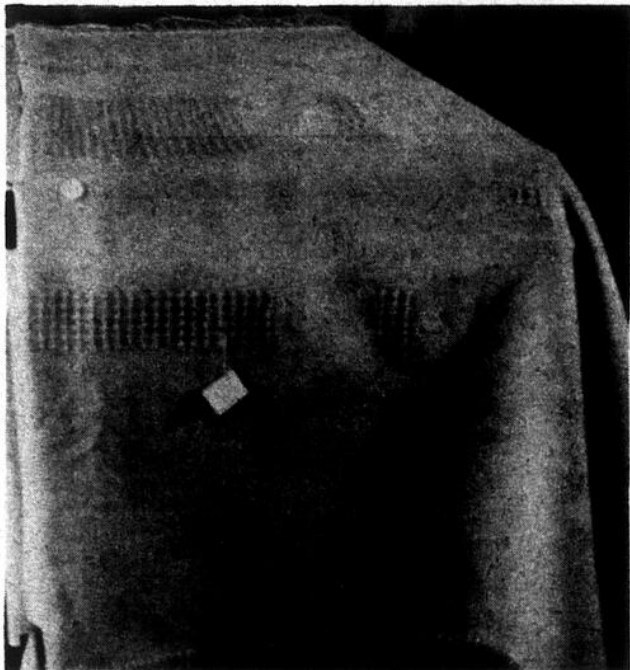

La pièce choisie par un jury composé de Francine Desharnais, Renaud Labonté et Fernand Corbeil.

(Photo HR)

116, la boutique devrait accrocher les touristes de passage...». Elle mentionne également que malgré la présence de son atelier, qu'elle tient ouvert aux passants reste qu'une boutique facilite les choses. «Les gens n'osent pas déranger quand nous travaillons...». Il y a trois ans, Mme Laroche avait évalué à 7 000 le nombre de voitures circulant sur la route 116....

L'ENVIRONNEMENT DOIT ÊTRE PROTÉGÉ!



13.000 4H LE FONT"

POURQUOI PAS TOI?

CINE-PARC
29 mai au 4 juin

VICTORIAVILLE
Route 116, Voisin Motel Colibri
HORAIRES 752 2223

OUVERTURE à 7 00
PROJECTION au CREPUSCULE
13 ans et moins gratuit

le film le plus populaire de l'année en Amérique.

GAGNANT DU "PEOPLE CHOICE AWARD"

un drame déchirant qui vous amène au bord des larmes!

IL SE BAT POUR LA GLOIRE, MAIS AUSSI POUR SA FEMME ET SON FILS...

UN COMBAT QUI RESTERA MARQUÉ DANS L'HISTOIRE DU CINÉMA!

SYLVESTER STALLONE
TALIA SHIRE BURT YOUNG

ROCKY II
«LA REVANCHE»

Vous allez adorer avec... toutes les larmes de votre corps

JON VOIGHT RICKY SCHRODER FAYE DUNAWAY



VERSION FRANÇAISE
LE CHAMPION

Dédié à toutes les femmes et à toutes les secrétaires

TOUT RACONTER À SA FEMME? NON. TROP DANGEREUX!
METTRE DE L'ARSENIC DANS SON CAFÉ? NON. TROP RISQUÉ!
LE JETER PAR LA FENÊTRE? NON. TROP FORÇANT!
MAIS ALORS...

POUR TOUS



JANE FONDA DOLLY PARTON LILY TOMLIN



Du 29 MAI au 4 JUIN
Sur semaine: à 19.30
Sam. à 18.45 et 20.40
Dim.: 19.00

cinéma **LAURIER**
Victoriaville 752 5960

- Robert Baril Sico
- L'épouvantail
- Tabagie Mathieu
- Pharmacie Laurent
- Uniformes Boislard
- Ça Clique
- Salon Figaro, barbiers

- Bijouterie Réparation
- Raoul Saucier Inc.
- Boutique Gaby Enr.
- Cordonnerie Poisson
- Maison Amiot
- Tourbillon du bas
- Salon Dominique
- Coupons Gisèle

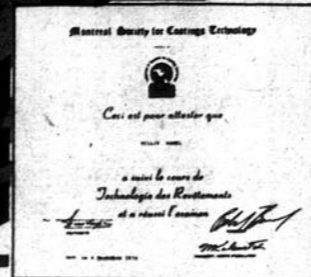

Ne manquez pas la super vente

INTERIEUR ET EXTERIEUR

chez

ROBERT BARIL ENR.

*c'est **SICO** maître!*

Fini perle à l'huile
120-110

\$19.99

Lustré d'extérieur blanc
à l'huile — 140-110

\$19.99

Fini perle à l'huile
Une couche — 120-111

\$21.99

Lustré d'extérieur blanc
à l'huile une couche
Quantité limitée - 140-111

\$22.99

Fini velours latex
161-110

\$18.99

Lustré latex d'extérieur blanc
266-110 — Quantité limitée

\$22.99

Semi-lustré latex
162-110

\$19.99

Latex mat d'extérieur blanc
260-110

\$18.99

Semi-lustré à l'huile
130-110 — Quantité limitée

\$17.49

Gris moyen à planchers
151-617

\$18.99

Wellie Hamel, prop.
5, rue Saint-Dominique,
Victoriaville,
tél.: 752-2874

- Grand choix
- de tapisserie

- Plus de 100
- catalogues

- Location
- de décolleuses
- à tapisserie

*L'été est
arrivé chez*

TAILLEUR · MERCERIE
Raoul Saucier Inc.

42, PLACE ST-DOMINIQUE
VICTORIAVILLE, Qué. · G6P 5B6
TEL.: (819) 752-5358

*Denis vous offre
un très grand choix
de vestons sport
à partir de*
\$48.88

