8 enfants périssent dans un incendie

CORNER BROOK, 25. (PCf)— Huit enfants âgés de six à 17 ans ont péri hier soir dans l'incendie qui a consumé leur demeure, à Corner Brook, Terre-Neuve.

Les jeunes victimes sont les enfants de M. et Mme Joseph Curtis; ceux-ci pour leur part ont réussi à s'échapper avec deux de leurs 10 enfants avant que leur maison de deux étages ne devienne un immense brasier.

Les pompiers ont retrouvé, tôt ce matin, les corps des enfants dont on ignore pour le moment les noms.

Les parents ont été hébergés chez des voisins où on a pansé les brûlures légères qu'ils ont subies à la figure et aux mains. Les deux enfants survivants s'en sont tirés indemnes.

La tragédie d'hier soir est la pire qu'ait jamais connue Corner Brook, une petite ville récemment incorporée de la côte ouest de Terre-Neuve.

Un porte-parole du service des incendies a fait connaître les résultats d'une première enquête : c'est dans un compteur d'électricité surchargé que les flammes ont apparamment pris naissance. Le compteur a explosé.

Les quatre survivants étaient assis dans le salon, à proximite de la porte, lorsque l'incendie s'est déclaré. M. et Mme Curtis ont voulu courir au secours de leurs huit autres enfants mais une explosion a rompu leur élan.

Deux des jeunes victimes dormaient au rez-de-chaussée, les autres à l'étage supérieur.

"Toute la maison était en flammes lorsque nous sommes arrivés, a déclaré plus tard un pompier. Il était impossible de s'en approcher. Chaque porte et chaque fenêtre vomissait des flammes".

Selon un autre témoin de la scène, la maison "a été consumée presque immédiatement".

L'incendie s'était déclaré vers 9 heures du soir; peu après minuit, le dernier des corps avait été retiré des ruines encore fumantes.

Les services d'incendie et de police ont aussitôt ouvert une enquête.

Le journal illustré qui vous renseigne clairement sur tout

La Patrie

5¢

78e ANNEE — Pronostics: Ensoleillé et frais (Détails page 2) — MONTREAL, MERCREDI 25 AVRIL 1956 — R — No 50

ARTISTE ASPHYXIÉ À MORT

Un comédien faisant partie de la distribution du programme "14 rue de Galais" a perdu la vie, ce matin, dans l'incendie de son logis, rue Lincoln.

JEAN ST-DENIS

Le "Christian" de la télévision canadienne, Jean Saint-Denis, âgé de 35 ans, a été trouvé par les pompiers inconscient sur le plancher de son logis au 1850, rue Lincoln, appartement 603, quelques minutes après six heures ce matin.

L'ambulance de l'hôpital Saint-Luc a été dépêchée sur les lieux, mais à son arrivée, le Dr J. Bergeron, interne de cette institution, n'a pu que constater la mort de l'artiste.

A l'arrivée des pompiers, il avait succombé à l'asphyxie.

Selon la police, une explosion se serait produite dans la cuisine de son logis après qu'une forte quantité de gaz d'éclairage se fut échappée du poêle dont des clefs avaient été laissées ouvertes.

Un enfant de quelques mois qui était dans une chambre voisine de la cuisine a échappé à la mort. Le bébé a été conduit au domicile de sa mère qui en a pris la garde. Le couple ne vivait pas ensemble.

La police poursuit son enquête afin de déterminer la cause de l'explosion qui a entrainé la mort de l'artiste. Le corps a été transporté à la morgue où le coroner tiendra enquête.

ELECTROCUTE RUE ST-PIERRE

Un homme de 30 ans, Klen Miklas, domicilié à 1280, avenue Bernard, appartement 14, a été électrocuté vers 7 h. 15, ce matin. La victime était à son travail à une manufacture de chaussures, 430, rue St-Pierre, lorsqu'il a accidentellement touché à une machine activée par un courant de 5,000 volts. M. Miglas est mort instantanément et son corps a été transporté à la morgue.

AUTRE ACCIDENT

Un accident mortel a eu lieu ce matin à l'angle de la rue Sherbrooke et de l'avenue Marcil, dans Notre-Dame-de-Grâce. Au moment d'aller sous presse, nous n'avions pas de détails précis sur cet accident.

(United Press — Téléphoto La Patrie)

CHEVAL PRIS DANS UN PUISARD. — Un camion de touage s'occupe de sortir "Blue Fog", une jument de 12 ans, d'un puisard où elle était tombée, à Utica, N.-Y. La manoeuvre réussit, mais le cercle d'acier qui surmontait le puisard demeura pris autour du corps de la bête.

La voie maritime du St-Laurent utilisée dès 1959

OTTAWA, 25 — (DNC) — La voie maritime du St-Laurent pourrait être utilisée dès l'ouverture de la saison de navigation de 1959 tandis que la centrale électrique de Cornwall devrait commencer à fonctionner dès l'été précédent soit en 1958. Quoique le ministre des Transports, M. George Marler, ait donné ces chiffres sous toute réserve, il a dit qu'il ne semble pas qu'il y ait de délai.

C'est au cours du bref débat en comité plénier sur une résolution adoptée par la suite sans vote que M. Marler a fait cette déclaration. La résolution a pour but de conférer à l'administration de la voie maritime du Saint-Laurent le pouvoir de construire, d'entretenir et d'exploiter les ponts internationaux et les ouvrages qui s'y rattachent ainsi que d'établir des droits de péage sur ces ponts. En fait, il s'agit surtout de la construction d'un nouveau pont international sur le bras sud du canal, soit sur le Goulet Polley, à Cornwall. M. Marler a tenu à préciser qu'il ne s'agit pas un instant d'une dérogation aux fonctions propres de l'administration de la Voie Maritime, qui consistent, comme on le sait, à aménager un chenal profond allant de Montréal au lac Erié.

Au cours de ce débat, le député conservateur de Notre-Dame de Grâce, M. W. M. Hamilton, a dit que le pont du canal nord à Cornwall n'en est pas "un dont il y a lieu d'être fier" pour ajouter : "Je crois en effet, que le seul pont dont l'aspect et l'aménagement sont pires est le pont Victoria près de Montréal".

M. Marler a relevé la remarque du député de Notre-Dame de Grâce, même si celle-ci n'avait rien à voir avec le débat en cours. Il a dit que le pont Victoria n'est peut-être pas aussi moderne que le pont Jacques-Cartier, à Montréal, mais que les gens de Montréal semblent assez contents qu'il soit là.

Et le ministre des Transports a invité M. Hamilton à reprendre de nouveau la question du pont Victoria lors de l'étude des crédits de son ministère. Le député de Notre-Dame de Grâce a relevé le défi en demandant que l'on fixe la date de ce débat aussitôt que possible, ce qui a provoqué la réponse suivante de M. Marler :

"Je ferai de mon mieux, malgré les remarques de l'honorable député, pour dormir calmement d'ici là. Quand les faits seront connus, on constatera que les gens qui aborderont la question sans idées préconçues concluront que ce qui a été fait présente certains avantages.

LE PLAN DOZOIS FRANCHIT DEUX NOUVELLES ÉTAPES

(LIRE EN PAGE 3)

Chronique MARITIME

par PAUL COUCKE

L'Arosa Sun de la compagnie de navigation suisse Arosa est arrivé dans le port de Montréal avant-hier avec 943 passagers. Une réception a été donnée à bord pour fêter cette première traversée de la saison, où se faisaient remarquer le capitaine Achille Donda et son épouse, des personnalités du consulat de Suisse, des hommes d'affaires suisses de la Métropole. Il est à noter que les passagers de l'Arosa Sun bénéficient d'un excellent service de la part d'un représentant officiel du Service du Tourisme Suisse, qui fait office d'agent de change, donne tous les renseignements touristiques sur l'Europe et retient des places sur toutes les lignes de chemins de fer sur le continent. Parmi les passagers qui partent aujourd'hui à bord de ce paquebot, on signale un groupe de touristes sous la direction de Mme Françoise Gaudet-Smet. L'Arosa Sun et deux autres navires de la même compagnie font le service régulier entre le Canada (Montréal ou Québec) et l'Europe (dont le Havre).

ARRIVEE

L'"Empress of Britain", le nouveau paquebot de 26,000 tonnes du Pacifique Canadien, est attendu à la Pointe-au-Père à 10 heures ce matin, en route pour Montréal venant de Liverpool.

Sous le commandement du capitaine S. W. Keay, le grand navire tout blanc transporte 1,050 passagers. Il doit arriver à Québec vers 7 heures p.m., aujourd'hui, et à Montréal jeudi, à 4 h. 30 de l'après-midi.

Pendant qu'il sera dans le port de Montréal, le nouveau paquebot sera ouvert au public et tout le monde pourra le visiter, dimanche le 29 avril, entre 2 et 4 heures de l'après-midi.

Parmi les passagers qui se trouvent à bord du "Britain", on remarque le Très Hon. comte d'Elgin et de Kincardine, président du conseil d'administration de la Fairfield Shipbuilding and Engineering Company Limited, constructeurs de l'"Empress of Britain", la comtesse d'Elgin et de Kincardine, et leurs deux filles, Lady Alison Bruce et Lady Martha Bruce.

Mentionnons encore M. Alexander Ross, d'Ottawa, sous-ministre adjoint de la Défense nationale; le major C. G. Dunn, de Québec, président du Quebec Chronicle-Telegraph; M. E. C. Wood, de Montréal, président de l'Imperial Tobacco Limited; M. D. F. Bowie, président et gérant général de la Canadian Overseas Telecommunications Corporation.

LE "ST-LAURENT"

Le plus nouveau navire de guerre canadien accompagnera la reine Elisabeth et le duc d'Edimbourg lors de la visite de ces derniers en Suède, en juin prochain.

Un porte-parole de la marine a révélé, hier, que le destroyer d'escorte "St-Laurent", le premier d'une série de navires similaires, sera l'une des trois unités qui accompagneront le yacht royal "Britannia". Le "St-Laurent" est confié au commander Robert-W. Timbrell, âgé de 36 ans, de Vancouver.

Les deux autres unités seront les destroyers "Defender" et "Delight", de la marine anglaise.

Le "St-Laurent" qui est arrivé à Halifax samedi dernier, à la suite d'essais au large de Key West, Floride, et d'une visite à Washington, quittera le Canada le 5 mai, en direction de Londonderry, Irlande du Nord, pour participer à des manoeuvres avec la marine anglaise.

Il se rendra ensuite à Portsmouth pour se joindre au "Defender" et au "Delight".

"LE GRAND ATTENTIF", oeuvre du R. P. Emile Legault — Le lancement du volume du R. P. Emile Legault, C.S.C., intitulé "Le Grand Attentif", s'est déroulé hier après-midi aux bureaux de la maison Fidès, 25 est, rue Saint-Jacques. On sait que le livre traite de saint Joseph, le chef de la Sainte Famille et le patron de l'Eglise canadienne. La mère de l'auteur, Mme Z. Legault, assise, parcourt les pages du volume. On distingue debout, de gauche à droite, les RR. PP. Laurent Lapalme, supérieur provincial de la Congrégation de Sainte-Croix, Paul-Aimé Martin, C.S.C., directeur des Editions Fidès, et Emile Legault, C.S.C., directeur de la revue "L'Oratoire".

Aux hommes d'affaires du nord de Montréal

"Nous terminons une année d'activité, couronnée de succès"

(M. J.-M. Hardy)

"Nous terminons une année d'activité, couronnée d'un succès sans précédent", a déclaré hier soir M. Jean-Marie Hardy, président actuel de l'Association des hommes d'affaires du nord.

M. Hardy rendait compte de son mandat d'office d'une année à la tête de l'Association des hommes d'affaires du nord. Il parlait au banquet annuel de l'association, tenu à la salle municipale de Ville Mont-Royal.

A la table d'honneur, on remarquait MM. L.-P. Boisvert et Alphonse Guay, vice-présidents de l'association; Ovila Fortier, Frédéric Pelletier et M. Bouvier, gouverneurs de ce groupement; Clément Duprat, son secrétaire; Mes Germain Charland, J.-H. Long et Marc-André Blain, ses conseillers juridiques; MM. Maurice Forget, de la Chambre de Commerce, Maurice Déry, de la Chambre de Commerce des Jeunes, Louis Lépine, président du Plateau Mont-Royal, et André Laurier, président de l'Association des hommes d'affaires de l'est; Me Guy Rouleau, député fédéral de Montréal-Dollard; MM. Lucien Saulnier, J.-H. Lanciault, René Clouette et Rodrigue Moore, conseillers municipaux, et Léonard Léger, commissaire de la Commission de transport, ainsi que Me Yvon Bock, juge de la Cour de révision.

Après la remise de certificats d'honneur à des membres méritants de l'association, M. Jean-Marie Hardy a fait une revue du travail accompli au cours du dernier exercice. L'activité de l'année, dit-il, s'est partagée entre le travail d'étude, la rédaction de mémoires et les réunions sociales, permettant aux membres de se mieux connaître, de se récréer et de s'entraider. Par son comité d'initiative économique, sous la direction de M. Paul Bock, l'Association a apporté une aide efficace et soutenue au commerce et à l'industrie, qu'opèrent ses membres. Ce comité a présenté aux autorités municipales un mémoire concernant le règlement 695, régissant les heures de fermeture des magasins. Par une publicité de bon aloi, il a incité le public à faire ses emplettes dans le nord de la ville de Montréal. Par ses cours de vente au comptoir, ses cours d'entrainement à parler en public, il a aidé au développement personnel de ses membres.

Dans le domaine de la circulation et de l'urbanisme, le président a signalé que l'association n'avait pas la prétention d'avoir réalisé des projets, mais qu'elle avait collaboré, par ses suggestions et ses recommandations, à des réalisations que préconise le groupement. Sa campagne de recrutement a rapporté l'inscription de 350 nouveaux membres, portant son effectif au nombre de 1,300. Sa journée d'étude annuelle a servi dans la voie de l'orientation du mouvement. M. Hardy a terminé par un éloge adressé à l'esprit d'équipe et de collaboration, qui ont animé les présidents des divers comités de régie interne. "Tous ont travaillé avec ardeur, ne ménageant ni les heures ni le temps".

Lanthier envoyé subir son procès

Ernest Lanthier, 55 ans, 67a, rue Craig, a subi son enquête préliminaire hier devant le juge T.-A. Fontaine, pour le meurtre d'un compagnon de chambre, Edward Gross. Lanthier, qui avait nié sa culpabilité à l'enquête du coroner, et à sa comparution, a voulu hier en finir en se déclarant coupable.

Le tribunal a fait remarquer à Lanthier que le code criminel ne permet pas de plaidoyer de culpabilité pour une accusation de meurtre et qu'il devra se soumettre à la procédure judiciaire. Le procureur de la Couronne, Me Louis Robichaud, a versé la preuve de l'enquête du coroner au dossier pour les fins de l'enquête et a fait entendre le concierge de la maison de chambres de la rue Craig.

L'accusé est représenté par Me Yvan Mercure et par Me Claude Danis. Lanthier a été envoyé à son procès à la Cour du banc de la reine.

L'Almanach de La Patrie

MERCREDI, 25 AVRIL 1956

116e jour de l'année

Le soleil s'est levé à 4 h. 59 et se couchera à 6 h. 58

Pronostics

Prévisions officielles de la Météorologie nationale. **Synopsis :** Le ciel du Québec s'est éclairci; durant la nuit, la température est descendue un peu partout au-dessous du point de congélation. Il fera soleil toute la journée, sauf en quelques périodes nuageuses durant l'après-midi. La température, bien que toujours froide, sera de quelques degrés plus élevée qu'elle ne l'était hier.

Des perturbations qui présentement s'accompagnent de nébulosité et occasionnent des précipitations légères à l'ouest des Grands Lacs, se dirigent vers le Québec qu'elles atteindront probablement demain. Elles sont suivies d'une autre masse d'air froid qui laisse peu d'espoir d'un adoucissement prochain de la température.

Régions de Montréal, d'Ottawa, de Québec, des Cantons de l'Est, des Laurentides et du St-Maurice: Ensoleillé aujourd'hui, avec quelques périodes nuageuses cet après-midi. Un peu moins froid. Vent léger. Maximum à Montréal, Ottawa et Sherbrooke 50 et à Québec, Ste-Agathe et La Tuque 45.

Régions du Lac-St-Jean et de Baie-Comeau : Généralement ensoleillé avec quelques périodes nuageuses dans l'après-midi, accompagnées occasionnellement de neige légère. Un peu moins froid. Vent de 20 milles. Maximum à Chicoutimi et Rivière-du-Loup 45.

1956 AVRIL 1956

DIM.	LUN.	MAR.	MER.	JEU.	VEN.	SAM.
1 PÂQUES	2	3	4	5	6	7
8 QUASIMODO	9 ANNONCIATION	10	11	12	13	14
15 P.D. ap. PÂQUES	16	17	18	19	20	21
22 P.D. ap. PÂQUES	23	24	25	26	27	28
29 P.D. ap. PÂQUES	30					

Hold-up de $10 rue Hochelaga

Les détectives municipaux recherchent depuis hier soir l'auteur d'un vol à main armée commis à la pharmacie située au 3868, rue Hochelaga. Selon la police le bandit qui a fui avec une somme de $10 est un jeune homme dans la vingtaine. Il a asséné un coup de crosse de revolver à la tête de la victime, M. Thomas Dowd, qui était seul dans l'établissement. M. Dowd n'a cependant pas été blessé sérieusement et il a refusé les soins médicaux.

Achetez le

WHITE OWL

dans la commode boîte de 5 cigares enveloppée de cellophane

QUALITÉ ET FRAÎCHEUR GARANTIES

Le plan Dozois franchit deux nouvelles étapes

Le plan Dozois a franchi, hier, deux importantes étapes vers sa réalisation : le Comité exécutif a demandé au directeur des services, M. Lucien Hétu, de voir à la préparation des plans d'expropriation du secteur à démolir; d'autre part, le greffier de la ville, M. C.-E. Longpré, a adressé au ministre fédéral des Travaux publics, l'hon. Robert Winters, deux copies de la résolution du Conseil municipal approuvée vendredi dernier.

Le troisième alinéa de cette résolution demande au ministre de conclure une entente avec la cité, en vertu de l'article 23 de la Loi nationale du logement de 1954. Cette entente porte sur la démolition des taudis.

CONTRIBUTION FEDERALE

En vertu de l'entente proposée par le Conseil municipal, Ottawa contribuerait, en ce qui concerne la démolition des taudis, à la moitié du moins élevé des deux montants suivants : a) du coût réel d'acquisition et de déblaiement, y compris le coût de la procédure en expropriation, moins $700,000 qui représentent la valeur récupérable; ou, b) de $5,-635,175., soit l'estimé du coût des expropriations, moins la valeur récupérable.

EXPROPRIATIONS

La cité de Montréal a été autorisée, par la Législature, à procéder à l'expropriation des propriétés, dans le secteur Ontario, Sanguinet, Sainte-Catherine et St-Dominique, par prise de possession préalable en ne versant comme dépôt, que l'équivalent de l'évaluation municipale. Pour l'expropriation du boulevard Dorchester, la ville, en fait, avait payé 2.5 l'évaluation municipale. On croit, généralement, que la cité suivra la même procédure pour la zone de taudis concernée par le plan Dozois.

Gauthier, 24 ans, se sauve de l'échafaud

TORONTO, 25, (PCf) — Paul Gauthier, 24 ans, bûcheron de la province de Québec, qui devait être pendu pour meurtre, le 23 mai, a été sauvé de l'échafaud, la Cour d'appel de l'Ontario ayant réduit son accusation de meurtre à celle d'homicide involontaire.

Gauthier doit recevoir sa sentence aujourd'hui.

Il avait été reconnu coupable, le 8 mars, du meurtre de Joseph Rizzo, un homme malade âgé d'environ 70 ans, qui vivait dans un petit magasin général dont il était propriétaire, à Cochrane, dans le nord de l'Ontario. Il avait été trouvé, le 12 décembre, attaché à un lit à l'arrière de son magasin. Il avait été battu, mais ne semblait pas être grièvement blessé.

Selon la police, on lui avait volé environ $100. Transporté à l'hôpital il était mort le lendemain.

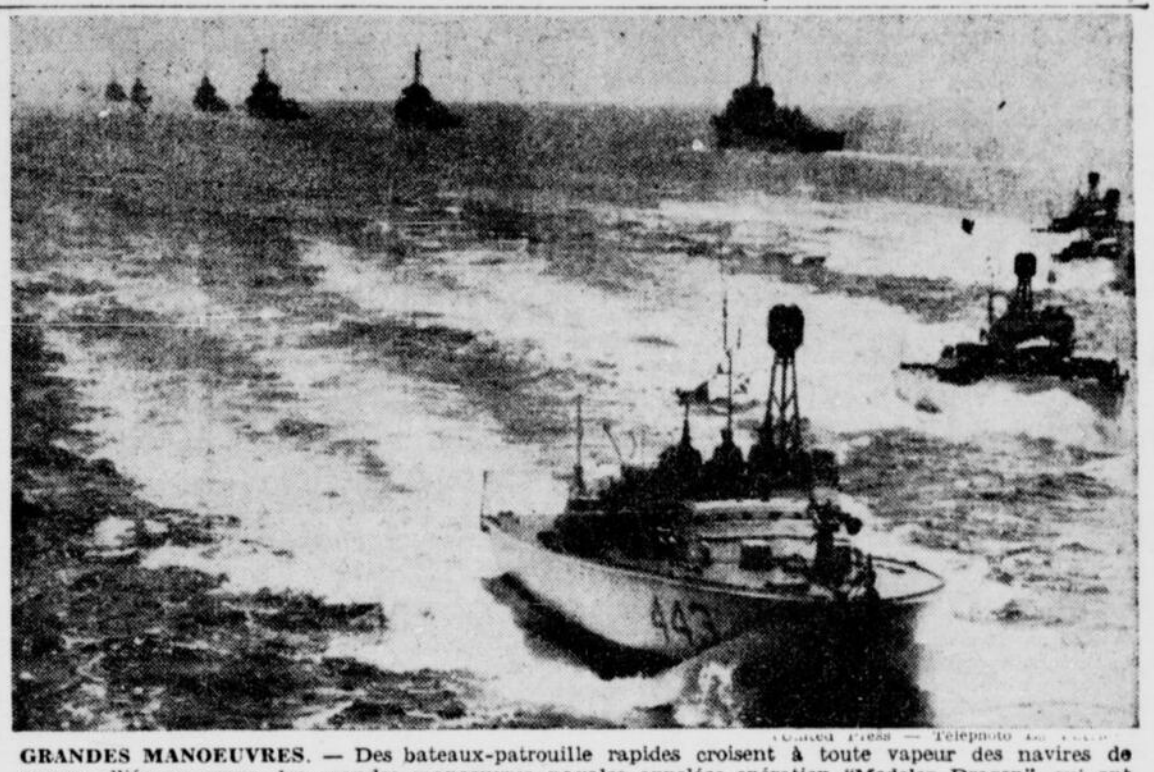

United Press — Téléphoto

GRANDES MANOEUVRES. — Des bateaux-patrouille rapides croisent à toute vapeur des navires de guerre alliés au cours des grandes manoeuvres navales appelées opération "Medelex Dragon", qui ont duré neuf jours au large de l'île de Malte, en Méditerranée. Cinquante-trois navires de six marines de l'OTAN y ont participé.

Mort 'extrêmement suspecte' d'un aide fermier d'Ottawa

Il aurait été ébouillanté par un assassin

OTTAWA, 25 — (PCf) — La police d'Ottawa a qualifié aujourd'hui "d'extrêmement suspecte" la mort d'un ouvrier agricole âgé de 54 ans, dont le cadavre ébouillanté a été découvert dans une chambre du quartier sud-est de la capitale.

Il s'agit de M. Thomas Masterson, un célibataire qui était employé dans une porcherie appartenant à M. Robert Kropp. Il a été trouvé mort dans sa chambre environ six heures après avoir été apparemment arrosé d'eau bouillante aux bras et aux jambes.

Les détectives ont rapidement écarté la théorie selon laquelle la victime serait tombée dans un bassin utilisé pour faire chauffer de la nourriture pour les pourceaux. M. Kropp et ses employés ont affirmé que ce bassin n'a pas été chauffé depuis samedi.

Le coronèr régional, le Dr J. S. Cross, a déclaré de son côté que toute cette affaire lui semble extrêmement louche. Il a ajouté que la victime a probablement été ébouillantée par un assaillant.

Le déneigement a coûté moins cher

Le service de la voie publique de Montréal a rapporté hier qu'il a dépensé durant l'hiver $3,950,-754 des $4,587,900 de son budget de déneigement. Il avait, l'hiver précédent, dépensé à cette fin la somme de $4,290,037. Par contre, le niveau des précipitations avait été de 108 pouces durant l'hiver de 1955, alors qu'il n'a été cette année que de 83 pouces.

M. St-Laurent demande au CTC de faire un judicieux usage de son influence économique

Déclaration mal accueillie

TORONTO, 25 — (PCf) — Prenant la parole devant les délégués au Congrès du travail canadien, le nouveau mouvement syndical né de la fusion du CMTC et du CCT, M. St-Laurent a invité les groupements ouvriers hier à faire un usage judicieux de leur influence économique. Cette déclaration du premier ministre a été fort mal accueillie par le syndicat des cheminots sédentaires dont le différend avec les compagnies de chemin de fer n'a pas encore été réglé.

Commentant les paroles du premier ministre, M. Frank Hall, président du comité de négociation des syndicats de cheminots, s'est dit d'avis que le chef du gouvernement "agite un gros bâton".

Cet extrait du discours de M. St-Laurent portait sur les relations d'interdépendance qui, selon lui, doivent exister entre les puissants syndicats de travail et la grande industrie dans le cadre de l'économie générale.

C'était la première fois depuis 50 ans qu'un premier ministre canadien prenait la parole devant les délégués syndicaux au cours d'une assemblée de cette envergure. Le chef du gouvernement a surtout parlé de la politique de son gouvernement, ne consacrant que quelques centaines de mots aux relations patronales-ouvrières. Mais c'en était assez pour provoquer du mécontentement parmi les délégués, en particulier ceux qui représentaient les cheminots.

DECLARATION INOPPORTUNE

Certains d'entre eux ont déclaré par la suite que l'heure et le lieu choisis par M. Saint-Laurent pour formuler ces remarques, au moment même où le différend du rail entre dans une phase difficile, les ont amenés à penser qu'il commentait indirectement mais incontestablement la situation du rail.

Le premier ministre avait d'abord souligné que les grandes sociétés commerciales doivent tenir compte des répercussions de leurs gestes sur les autres industries et dans les autres secteurs de l'économie nationale.

"Dans le domaine syndical, a-t-il ajouté, nous apercevons également quelques-unes des conséquences de cette puissance... Un gros syndi-

(Suite à la page 4)

Les 1600 délégués du CTC adoptent leur constitution

TORONTO, 25. (PCf).—Les délégués du Congrès du travail canadien ont adopté, hier, toutes les clauses, à l'exception de deux, d'une constitution pour les 1,000,000 de membres de l'organisation.

Ce document de 8,000 mots, qui doit être achevé à la fin de la semaine, constituera la charte de la plus vaste des organisations ouvrières canadiennes.

Parmi les points adoptés figure la fixation des traitements des dirigeants de l'organisation, qui s'établissent désormais comme suit : Président: $14,000 par an; secrétaire-trésorier et vice-président: $12,-000.

Certains délégués ont jugé ces salaires trop élevés. D'autres, au contraire, les ont trouvés trop bas. Mais seulement une dizaine des 1,600 membres ont voté contre leur adoption.

Le Congrès a également autorisé l'établissement de neuf départements, couvrant l'organisation, la législation, l'éducation, la recherche, les affaires internationales, les employés du gouvernement, l'éducation politique, les relations publiques, les fédérations provinciales et les conseils locaux.

Léo Behie, surveillant régional de la United Steel Workers, dans la région de Timmins, a déclaré que les mineurs étaient victimes de "brutalité". Des médecins de la compagnie avaient renvoyé au travail des ouvriers blessés dont les membres étaient encore emplâtrés.

Un mort et deux blessés dans une mine de Sudbury

SUDBURY, 25 — (PCf) — L'explosion prématurée de cinq bâtons de dynamite dans la mine de nickel Garson a tué un homme et en a grièvement blessé deux autres. La victime est Armand Dupuis, 27 ans, de Minnow Lake, père de deux enfants. Les blessés sont Louis Raymond, 30 ans, souffrant de graves blessures à la tête, et Armand Henry, 25 ans, qui a reçu des éclats de roc dans les deux yeux.

Un employé de l'International Nickel Company a déclaré que les trois hommes étaient en train de préparer une explosion sur les gradins de la mine, lorsqu'un détonateur électrique a sauté, provoquant l'explosion prématurée de la dynamite. On n'a pas encore d'autres détails.

Pourquoi toujours
La Patrie Fleuriste
IL Y A SUREMENT UNE RAISON
l'art dans les fleurs
160 est, STE-CATHERINE
PL. 1786-87

Vendredi, servez des repas de poisson
DORÉ FRAIS du LAC ÉRIÉ
Saumon rouge du printemps — Flétan de l'Atlantique — Filets d'aiglefin — Filets de sole — Morue — Sole de Douvres — Gold Eyes de Winnipeg — Crevettes.
HUITRES EN VRAC
HOMARDS VIFS OU BOUILLIS
628, boul. Dorchester O.
près rue University
Tél.: UN. 6-9351
Gatehouse

Winnipeg dans l'inquiétude; un lac artificiel s'est formé

WINNIPEG, 25. (PCf) — Il vente et il fait froid aujourd'hui dans le sud du Manitoba.

Le refroidissement de la température a temporairement amoindri la menace que présentaient l'Assiniboine et la rivière Rouge en prévenant un dégel trop rapide. Mais les bourrasques de 45 milles à l'heure ont projeté l'eau par-dessus les digues qui bordent l'Assiniboine tandis que le froid empêche les immenses embâcles de glace de se dissoudre naturellement.

A sept endroits différents au moins les eaux de l'Assiniboine ont pratiqué des brèches dans les remparts et ont formé au sud, en s'écoulant dans les plaines, un vaste lac de 25 milles de longueur et de 10 milles de largeur. Au nord, elles commencent petit à petit à gagner du terrain et la gendarmerie royale s'est vue hier soir dans l'obligation de fermer une section de la route est-ouest.

INQUIETUDE

Le lac artificiel qui recouvre les terres de culture donne de nouvelles inquiétudes à Winnipeg qui déjà surveille avec anxiété le niveau de la rivière Rouge. La vaste nappe d'eau, qui s'étend à l'est de Portage-la-Prairie, semble en effet se déverser en partie dans la Rouge, à la hauteur de St-Norbert, 13 milles au sud de Winnipeg.

Le maire de Portage-la-Prairie, M. Henderson, a précisé au retour d'une tournée aérienne que les eaux d'inondations ont en effet emprunté le cours de la rivière La Salle, qui coule en direction sud-est et se déverse dans la Rouge.

La situation ne s'est pas détériorée dans la région de Portage-la-Prairie. Mais à faible distance de Baie St-Paul, 30 milles à l'ouest de Winnipeg, un nouvel embâcle a poussé l'eau à ébrécher un rempart de terre ; le pont du village s'en trouve mis en danger.

PREMIERS MEFAITS

A Winnipeg même, le niveau de la Rouge s'est haussé à 20.8 pieds au-dessus du niveau moyen des glaces; il ne lui reste à franchir qu'un pied avant d'atteindre le niveau des désastreuses inondations de 1950. Par ailleurs, on s'accorde à prévoir que la crête de la crue, qui doit se produire le 7 mai, grimpera à un niveau de 27 à 30 pieds, alors que les digues les plus élevées de la ville n'ont que 26.5 pieds de hauteur.

Déjà des courts de tennis et des terrains de golf ont été inondés durant la nuit, dans le secteur sud-est de la périphérie. La région n'a toutefois la protection d'aucune digue.

Durant les dernières 24 heures quelque 100 pièces de machinerie lourde, environ 350 camions et une équipe de 500 hommes se sont fébrilement employés à aménager des digues ou à en renforcer d'autres, cependant que 200 volontaires ont empilé des sacs de sable derrière le rempart qui protège la basse péninsule de Elm Park jusqu'à n'avoir plus de sable sous la main.

Visite de M. Dulles en France

WASHINGTON, 25. (PAf) — M. Foster Dulles, secrétaire d'Etat américain, a fait part de son intention de partir pour Paris la semaine prochaine, pour discuter de la façon de maintenir et de développer l'alliance Nord-Atlantique, afin qu'elle ne se "desseche" pas.

Il a déclaré lors d'une conférence de presse que l'OTAN pouvait fournir une aide économique aux régions sous-développées, telles que l'Afrique du Nord, ou à celles dont elle dépend économiquement, comme le Moyen-Orient riche en pétrole.

A Ottawa, M. Pearson, ministre des Affaires extérieures, a qualifié d'encourageantes les observations de son collègue américain. Au cours de la réunion du Conseil de l'Atlantique nord, qui doit se tenir le mois prochain, la collaboration dans les domaines autres que militaires sera la principale question à l'étude.

Lors de ses remarques, M. Dulles avait déclaré que l'OTAN continuerait probablement, pendant un certain temps, à s'occuper surtout de questions militaires, mais que cette alliance pouvait guérir la désunion qui par le passé avait tant de fois amené la guerre.

A ce propos, M. Pearson a déclaré que tous les membres de l'Otan estimaient que les aspects non-militaires du pacte devraient être développés, surtout à la suite du changement de tactique des Soviets. Le pacte, a-t-il ajouté, ne pourrait survivre uniquement à titre militaire.

LA GUERRE FROIDE

M. Dulles a déclaré aussi qu'il est naturel et convenable que les Etats-Unis et leurs alliés ajustent leurs tactiques aux tactiques changeantes de l'Union soviétique. Il a souligné que, dans la guerre froide, les rouges appuient maintenant davantage sur l'économique et la politique que sur les armes militaires.

M. Dulles a aussi fait les déclarations suivantes sur les affaires internationales.

1. Le premier ministre soviétique Boulganine et le chef du parti communiste, Nikita Khrouchtchev ne sont peut-être pas aussi intéressés à visiter les Etats-Unis par suite du genre de réception qu'ils ont eu en Grande-Bretagne. Ils ont été critiqués et hués par le peuple britannique.

2. Les conseillers de M. Dulles lui ont déclaré que la radio soviétique a diffusé une version plus modérée des remarques de Khrouchtchev sur les projectiles téléguidés que celle qui a été largement rapportée de Birmingham, Angleterre, par la presse occidentale.

La déclaration de M. Dulles sur ses plans concernant l'OTAN est le second pas dans cette direction.

Répondant à une variété de pressions il a lancé lundi un ballon d'essai sur le sentiment concernant l'élargissement du pacte.

Il a dit que le temps était venu "de faire progresser l'OTAN de sa phase initiale à la totalité de ses moyens."

Deux boursiers

QUEBEC, 25. (PCf) — On a annoncé hier que le Dr André Lemonde, docteur en sciences biologiques de l'université Laval, devient titulaire de l'une des 16 bourses décernées aux Etats-Unis et au Canada par les Laboratoires Lederle de l'American Cyanamid Company.

Le Dr Lemonde, professeur de biochimie à la faculté de Médecine et à l'école des diplômés de l'université Laval, poursuit des travaux de recherches sur les problèmes de la nutrition.

Le montant total des bourses qui seront décernées cette année par les Laboratoires Lederle s'élèvera à $234,853.

Un autre professeur du département de biochimie de Laval, le Dr Bernard Belleau, vient de recevoir pour sa part une bourse de la Canadian Life Insurance Company.

Cette bourse lui permettra de poursuivre ses travaux de recherches dans le domaine de la biochimie.

★★M. St-Laurent...

(Suite de la page 3)

cat dans un secteur important de l'économie dispose d'une énorme puissance, mais, on ne doit pas y recourir sans considérer les conséquences de ces actions sur les nombreux autres que celles-ci peuvent toucher.

"Il m'apparait que votre congrès a un rôle important à jouer en aidant les syndicats à faire face à ces conséquences de la puissance et à prévoir les résultats des éventuelles décisions, affectant les ouvriers dans d'autres sphères et la société en général.

"Vous vous y emploierez, j'en suis certain, en tâchant de réaliser la solidarité ; efforçons-nous aussi de réaliser l'harmonie et la stabilité."

L'aqueduc de Sillery peut à peine suffire

SILLERY, 25 — (PCf) — Le surintendant de l'usine municipale de filtration de l'eau, dans cette banlieue résidentielle de la Vieille-Capitale, M. McGill Julien, a affirmé, au Conseil municipal, que l'aqueduc de Sillery peut à peine suffir présentement aux besoins de la consommation. Il a ajouté qu'il était inquiet car l'été approche.

M. Julien a précisé que la consommation atteint toujours son point culminant durant les jours chauds et il a souligné que l'usine ne peut fournir présentement que 5,420,000 gallons d'eau par jour. La municipalité de Sillery alimente celle de Ste-Foy et la nouvelle cité universitaire de Laval, en plus de sa propre population.

Les conseillers municipaux ont décidé de faire d'abord enquête sur le niveau de la consommation à Ste-Foy et à la nouvelle cité universitaire, avant de prendre les mesures qui s'imposeront.

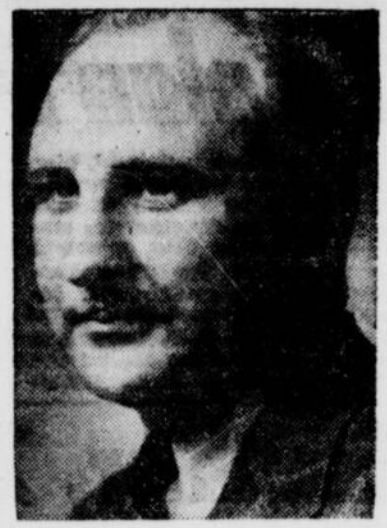

PROPOSES A LA DIRECTION DE LA "C.M.A." — A gauche, M. D. G. Currie, administrateur, Charles E. Frosst & Co., proposé comme président de la Division de Québec de l'Association des manufacturiers canadiens pour l'année 1956-57. A droite, M. H. Roy Crabtree, président du Conseil, Woods Manufacturing Co. Limited, proposé comme président de la Section de Montréal de l'Association. L'élection des officiers aura lieu lors de l'assemblée annuelle conjointe de ces deux groupements de l'Association vendredi prochain, le 27 avril, en l'hôtel Sheraton-Mt-Royal.

Un député veut un traité de désarmement avec Washington

OTTAWA, 25 — (PCf) — M. Michael Starr, député conservateur d'Ontario, a suggéré que le Canada et les Etats-Unis négocient un nouveau traité de désarmement. Il a proposé la modification du traité Rush-Bagot de 1817, prévoyant le désarmement des navires sur les Grands Lacs; selon une de ses clauses, les parties contractantes peuvent abroger le traité après un préavis de six mois. M. Starr désirerait que cette clause soit supprimée. M. Pearson a répondu que la question n'avait pas d'intérêt pratique, et qu'il fallait plutôt prendre des mesures pour faciliter davantage la traversée de la frontière de part et d'autre.

M. Pearson a déclaré qu'"un ou deux passages" du discours qu'a prononcé récemment à Vancouver l'ambassadeur américain, M. Stuart Douglas, sont sujets à controverse; mais il ne croit pas que l'ambassadeur ait voulu s'immiscer dans les affaires canadiennes. Il a précisé qu'il avait à l'esprit le passage où M. Stuart a mentionné "un Canadien éminent" comme exemple des sentiments primant la logique au sujet de la question des capitaux américains investis au Canada. Le Canadien en question avait été vite reconnu comme étant M. Drew, chef de l'Opposition à la Chambre des Communes.

En réponse à une question de M. Stanley Knowles, député CCF de Winnipeg-Nord-Centre, M. Howe a déclaré que le gouvernement n'accorderait un octroi au Manitoba pour l'aider à combattre les inondations actuelles que si cette province en fait la demande. Le gouvernement du Manitoba a pour le moment la situation bien en mains.

La Commission royale Ilsley sur les brevets, droits d'auteurs, marques de commerce et dessins industriels présentera par étapes son rapport au gouvernement. La Commission a commencé ses travaux en automne 1954 et compte présenter la dernière partie de son rapport au printemps de 1957.

En réponse à une question de M. John B. Hamilton, député conservateur de York-West, M. Campney, ministre de la Défense, a affirmé que le Canada ne souffrait pas de pénurie d'avions de transport, bien que tous ces avions soient "très occupés". La question faisait suite à un rapport de presse selon lequel on n'avait pas pu trouver un seul appareil disponible pour transporter un magnétomètre, instrument destiné à faire le relevé de cartes magnétiques.

Le général Howard Kennedy, président de la Commission du district fédéral, a déclaré que les efforts poursuivis pour obtenir l'assentiment des municipalités intéressées afin de conserver une large bande de verdure autour de la capitale fédérale ressemblaient à "des coups d'épée dans l'eau".

M. Marler, ministre des Transports, a déclaré que les frais d'un nouveau pont près de Cornwall, Ont., seront probablement supportés par le Canada et les Etats-Unis dans le cadre de la canalisation du St-Laurent. Il a ajouté qu'on prévoit la fin des travaux de canalisation pour le printemps de 1959.

M. Davie Fulton, député conservateur de Kamloops, a demandé que les contribuables consciencieux soient dispensés d'enquêtes exagérées dans leurs déclarations d'impôt vieilles de plusieurs années. Selon la loi actuelle, les contribuables sont tenus d'expliquer les transactions qu'ils ont effectuées depuis six ans, et s'ils ne s'en souviennent pas, ils risquent d'être obligés de payer un impôt supplémentaire, plus les intérêts.

M. Pearson, ministre des Affaires extérieures, a déclaré mardi que le "panhandle" de l'Alaska "aurait dû être canadien en premier lieu". Il a ajouté toutefois qu'il ne voulait pas dire par là que le Canada le revendiquait maintenant. Mais l'arbitrage anglo-américain au sujet de ce territoire avait été "bien malheureux". M. Alan Macnaughton, député libéral de Mont-Royal, a alors ajouté: "La même remarque s'applique au Maine".

G. Gedge devra verser $25,000

CORNWALL, 25. (PCf) — La Cour suprême de l'Ontario a ordonné au lieutenant Gordon G. Gedge, un jeune Montréalais de 22 ans, de verser la somme de $25,000 à Mme Marie-Yvonne Pilon, de Lancaster, près de Cornwall, Ont.; celle-ci avait intenté au jeune homme une poursuite en dédommagement à la suite de la mort de son mari, survenue accidentellement sur la route le 27 décembre 1954. M. Pilon était le père de quatre enfants.

Le Pape Innocent béatifié bientôt

CITE DU VATICAN, 25. (Reuters) —La Congrégation des rites, qui étudie la béatification d'Innocent XI, pape du 17e siècle, a examiné hier des rapports sur deux miracles qui auraient été opérés grâce à son intercession.

Deux miracles sont nécessaires à la béatification, à moins que le candidat n'ait été martyrisé.

La commission médicale de la Congrégation a déjà validé les deux miracles. Ils ont eu lieu en 1691, deux ans après la mort d'Innocent XI. Une religieuse, Maria Cantarini, fut guérie d'un cancer, et un jardinier, Ignazzio Diamanti, le fut d'un ulcère.

Il est probable que la Congrégation des rites approuvera le verdict de la commission. Elle publiera alors un décret autorisant la béatification, qui aura peut-être lieu en mai ou juin.

Innocent XI (Benedetto Odescalchi, de Côme) naquit en 1611. Fils d'un riche marchand, il devint cardinal à 38 ans. Son pontificat dura 13 ans.

Assemblée des manufacturiers vendredi le 27

L'assemblée annuelle conjointe de la Division de Québec et de la Section de Montréal de l'Association des manufactturiers canadiens aura lieu en l'hôtel Sheraton-Mt-Royal, le vendredi 27 avril, à 11 hrs a.m.

Au cours du déjeuner qui sera servi à 12 h. 15, immédiatement après cette assemblée, M. Harold M. Turner, B.S., M.S., président du Conseil d'administration de Canadian General Electric Company Limited, prendra la parole.

L'élection des officiers de ces deux groupements de l'Association pour l'année 1956-57 sera tenue lors de l'assemblée annuelle. Suit une liste des candidats dont la mise en nomination s'est close aujourd hui.

DIVISION DE QUEBEC

Comité exécutif: Président: D.-G. Currie; vice-président: H. McD. Sparks; membres: A.-C. Abbott, J.-J.-F. Bancroft, J.-M. Breen, E.-J. Brunning, J.-A. Calder, J.-R. Charette, Leslie H. T. Clegg; Hugh Crombie, J.-C. Cushing, P.-M. de Chazal, P.-H. Desrosiers, L.-H. Duncan, F.-G. Ferrabee, G. Blair Gordon, C.-E. Gravel, R.-C. Holbrook, J.-Hastie Holden, H.-W. Joly, J.-C. Lessard, L.-F. Long, T.-R. McLagan, J.-G. Notman, W.-G. Pardoe, L.-B. Ramsey, Jean Raymond, Lucien Rolland, Gordon D. Schroeder, J.-E. Simard, G.-R. Taylor, E.-S. Trudeau, J.-R. Wallace, Paul-S. White, Frank-A. Whittall.

SECTION DE MONTREAL

Comité exécutif : Président: H. Roy Crabtree; vice-président: L. G. Rolland; membres: R. W. Atkinson; K.G.K. Baker; Geo. F. Benson; Gerald L. Bruck; J. Brunet; G. A. Cruickshank; J. H. Davey; Jas. Fergus; J. H. Ferrier; R. Y. Graul, Sr.; Murray W. Hayes; Selwyn Irwin; C. H. Jackson; L. B. Ramsey; E. A. Mahon; R. Parent; J. E. Péloquin; L. R. Philie; R. B. Rolland; C. W. Rudge; Léon Simard; P. S. Smith, C.R.; R. K. Thoman; L. W. Vézina; D. A. Whittaker; P. E. F. Wiele.

CONSEIL EXECUTIF NATIONAL

Membres: R. W. Atkinson; O. H. Barrett; J. M. Boulard; J. M. Breen; Roy L. Campbell; Leslie H. T. Clegg; F. G. Ferrabee; E. S. Frosst; J. A. Fuller; R. C. Holbrook; J. Hastie Holden; Karl V. Lindell; L. F. Long; L. B. Ramsey; T. R. McLagan; Jean Raymond; E. Howard Smith; P. S. Smith, C.R.; H. McD. Sparks; Paul S. White.

19 nouveaux docteurs vétérinaires en 1956

La cérémonie de fin d'année à l'Ecole de médecine vétérinaire de la province de Québec, affiliée à l'université de Montréal, aura lieu mercredi, 9 mai 1956, à 3 heures de l'après-midi, dans l'auditorium de l'institution, à St-Hyacinthe.

Mgr Irénée Lussier, P.D., recteur de l'université de Montréal, qui fera, à cette occasion, sa première visite officielle à l'école présidera la cérémonie conjointement avec l'hon. Laurent Barré, ministre de l'Agriculture de la province de Québec. Mgr Lussier conférera le grade de Docteur en Médecine Vétérinaire aux dix-neuf finissants de la promotion 1951-1956.

La proclamation officielle des doctorats se fera lors de la collation solennelle des grades à l'U. de M., mardi, le 5 juin prochain.

Le palmarès soulignera les mérites des finissants et des étudiants qui ont obtenu des succès remarquables au cours de leurs études. Comme de coutume, des bourses et des prix offerts par des amis de l'institution, des associations professionnelles et des compagnies de produits biologiques et pharmaceutiques, seront attribués aux élèves de mérite.

Les finissants de la promotion 1951-1956 sont:

Cyril Arscott, Oka, Cté des Deux-Montagnes; Armand Comeau, St-Albert, Cté Arthabaska; Michel Fortin, St-Hyacinthe; Paul-Emile Gauthier, Vaudreuil; André Girard, Ste-Rosalie, Cté Bagot; Jacques Jasmin, Montréal; Roland Jodoin, Varennes, Cté Verchères; Georges-H. Labonté, St-Chrysostôme, Cté Châteauguay; Yves Lachapelle, St-Paul l'Ermite, Cté L'Assomption; Jacques Lafortune, Village St-Pierre, Joliette; Jean Loiselle, Valleyfield; René Martel, Montréal; Léo Mathieu, St-Célestin, Cté Nicolet; Raoul Mathieuj, St-Célestin, Cté Nicolet; Denis Mongeau, St-Hyacinthe; Jacques Ratelle, L'Assomption; Raynald Roy, Stratford Centre, Cté Wolfe; Reuben-Ralph Say, Springfield Park, Cté Chambly; Jules Trudeau, Delson, Cté Laprairie.

Le lieutenant L.-J. Corbeil fêté par Laval

Le Comité civil de l'escadre des Cadets de l'Air du Canada au Collège Laval a reçu le lieutenant de section L.-J. Corbeil à l'occasion du départ de ce dernier pour d'autres fonctions.

La fête avait été organisée en collaboration avec le comité des parents et avait lieu à l'Hôtel Ritz-Carlton.

Représentaient les parents : MM. Choquette, Lorange, Desrochers, Daoust, Beauchamp et Coty. On remarquait aussi M. J. Gustave Le Droit, président provincial de la Ligue des Cadets de l'Air ; M. Léon Bouchard, secrétaire de la Ligue ; le R. F. Donatien, directeur du collège ; le R.F. Denis-Emile. Les membres suivants du comité civil étaient présents : le Dr Paul Dagenais-Pérusse, président ; MM. P. R. Renaud ; C. Morin ; J. J. Beauchemin ; le Dr A. Fortin ; MM. Guy et Jacques Labelle.

Le chef d'escadrille P. Beaudet, qui remplace le lieutenant de section Larry Corbeil comme officier de liaison du Corps d'Aviation Royal Canadien était aussi de la fête, ainsi que le commandant d'escadre Adrien Gauthier, officier commandant le corps de cadets de Laval.

A la fin du diner, un cadeau-souvenir fut présenté au lieutenant Corbeil en remerciement de ses services rendus. Le lieutenant Larry Corbeil fut officier sénior de liaison au corps des Cadets de l'Air de la région de Montréal pendant plus de 4 ans.

Conservateur du musée Graham Bell

Le ministère du Nord canadien et des Ressources nationales vient d'annoncer la nomination de M. Charles M. Bowman, âgé de 62 ans, d'Halifax, au poste de conservateur du Musée Alexander Graham Bell, à Baddeck (N.-E.). Le nouveau titulaire entrera en fonction le 1er mai.

M. Bowman aura charge du musée et des étalages d'objets rattachés aux recherches du célèbre inventeur. Le musée ouvrira ses portes le 19 août.

Hôpital déficitaire

Le rapport financier de l'hôpital de Sweetsburg accuse un déficit de $64,143 pour l'exercice 1955. Un don du gouvernement provincial diminue ce déficit de $10,000.

Ce déficit net de $54,143 était anticipé des directeurs de l'hôpital qui occupe pour la première année ses nouveaux locaux à Sweetsburg, dans les Cantons de l'Est.

4115 PATIENTS

Durant l'année 1955, l'hôpital qui pourvoit aux soins médicaux de la population des comtés de Missisquoi, Brome et en partie de Shefford a admis 2107 patients, en plus d'en traiter 2008 autres dans ses cliniques. Au cours de cette même année, 476 bébés sont nés et 793 interventions chirurgicales furent effectuées dans ses deux salles d'opérations.

L'hôpital ultra-moderne est de dénomination mixte et les patients sont répartis à peu près également entre ceux de langue française et ceux de langue anglaise.

DELEGATION GASPESIENNE AU PARLEMENT. — Une délégation composée d'hommes d'affaires de Chandler est venue à Québec rencontrer le premier ministre, l'honorable Maurice Duplessis, avec leur député, l'honorable Camille-E. Pouliot, M.D., ministre de la Chasse et des Pêcheries, pour exposer différents projets concernant le développement économique de la Gaspésie ; à l'issue de la réception, les délégués se sont déclarés enchantés de l'accueil qu'ils ont reçu dans l'intérêt de leur région. Dans cette photo prise au bureau du ministre de la Chasse et des Pêcheries, figurent de gauche à droite : M. Léon Morin, de la Chambre de Commerce de Grande-Rivière, le Dr Fernand Lelièvre, président de la Chambre de Commerce de Chandler, M. Everett Keays, de la Chambre de Commerce de Chandler, le Dr Gérard Daigneault, maire de Chandler, M. Sutton Jones, Chambre de Commerce de Petit Pabos, M. Wilfrid St-Laurent, Chambre de Commerce de Chandler, M. Reggie Jones, Chambre de Commerce de Chandler. Au centre, à sa table de travail, on reconnait le député de Gaspé-Sud, l'hon. Dr Camille-E. Pouliot.

Le "Synchrotron"

Formidable machine atomique érigée au coût de $5,800,000

PRINCETON, 24. (PAf)—Conjointement avec l'université de Pennsylvanie, l'université de Princeton, au New Jersey, érigera prochainement une machine atomique qui mettra en jeu une énergie de l'ordre de trois milliards d'électron-volts. L'entreprise coûtera $5,800,000.

Les deux institutions ont annoncé la mise en marche prochaine des travaux en même temps que la Commission d'énergie atomique des Etats-Unis, qui les financera en majeure partie.

La machine, nommée "synchrotron", permettra aux physiciens de l'atome de faire des expériences jusqu'ici irréalisables sur la force mystérieuse qui donne son homogénéité au noyau atomique.

Le professeur Milton G. White, de l'université Princeton, qui dirigera l'ensemble de l'ouvrage, a précisé que l'aménagement de l'appareil commencera probablement l'hiver prochain et que la machine sera en état de fonctionner vers 1960.

UNIVERS DU TRES PETIT

"Le but de l'entreprise, a-t-il expliqué ensuite, est de permettre aux savants de jeter un coup d'oeil dans le royaume du très petit.

"Comme les astronomes, nous voudrions pouvoir connaitre mieux un univers dont nous n'arriverons probablement jamais à pénétrer directement le secret.

"La différence est que notre univers prend des dimensions de plus en plus restreintes, alors que la leur s'élargit sans cesse".

Le synchrotron produira des protons, qui constituent le noyau de l'atome d'hydrogène, l'élément à la structure atomique la plus simple. Le courant des protons mis en accélération par l'appareil sera de 500 à 1,000 fois plus élevé que celui de tout autre accélérateur au monde, existant ou à l'état de projet.

VITESSES FANTASTIQUES

Effectivement, les protons atteindront dans le synchrotron une vitesse égale à 99 pour cent de celle de la lumière, soit plus de 650 millions de milles à la seconde

A cette vitesse fantastique les protons iront percuter une cible, du cuivre par exemple, et en arracheront des particules appelées mésons lourds.

Le méson lourd a été récemment découvert dans les rayons cosmiques. On croit qu'il joue un rôle important dans l'homogénéité nucléaire, reliant ensemble protons et neutrons.

On ne le trouve pas à l'état "naturel", pour la raison qu'il est très instable et se désintègre aussitôt mis en liberté. A cette dernière règle, toutefois, existe l'unique exception de son apparition passagère dans les rayons cosmiques.

Malgré le potentiel fantastique d'énergie auquel la machine fera appel, a déclaré le professeur White, celle-ci ne consommera que quelque 1,200 kilowatts d'électricité, soit moins que l'université de Princeton elle-même.

Les cliniques de donneurs de sang

Une clinique de donneurs de sang aura lieu pendant trois jours à Sherbrooke, dans le Manège Militaire de la rue Belvédère, aujourd'hui, jeudi et vendredi. Vendredi, la clinique se rendra à Beauharnois où elle s'installera dans la salle paroissiale.

La seule clinique mobile à Montréal sera celle de l'hôpital Maisonneuve, aujourd'hui, de 10 h. du matin à 10 h. du soir. Cette clinique est organisée par Mmes Jean Grenier et Georges Mongeau, auxiliaires de l'hôpital.

La clinique permanente, 1632 ouest rue Ste-Catherine, sera ouverte jusqu'à jeudi inclusivement, de midi à 2 h. de l'après-midi et de 4 h. 30 à 8 h. 30 du soir.

Les cliniques de la semaine du 16 avril ont rapporté 1.931 chopines de sang. On a recueilli 205 chopines à Huntingdon; 332 à Canadair; 245 à Ross Engineering de Ville LaSalle; 471 chez les Policiers de Montréal; 209 à Ste-Rose; 155 à la Commission Scolaire catholique de Montréal et 314 à la clinique permanente.

La Croix-Rouge a besoin de 1.800 chopines de sang par semaine pour maintenir son service de transfusion sanguine aux 102 hôpitaux de la province qu'elle dessert.

Jubilé de l'abbé Guay, à Beaumont

BEAUMONT, 25. (PCf) — L'abbé Antonio Guay, premier prêtre ordonné dans cette ville de la rive sud du St-Laurent, célébrera le mois prochain son jubilé d'argent sacerdotal.

L'abbé Guay est curé de St-Benjasmin de Dorchester. Les célébrations débuteront par une grand'-messe qu'il chantera. Un banquet aura ensuite lieu à la salle paroissiale.

Beaumont est situé à quelque 10 milles à l'est de la ville de Québec.

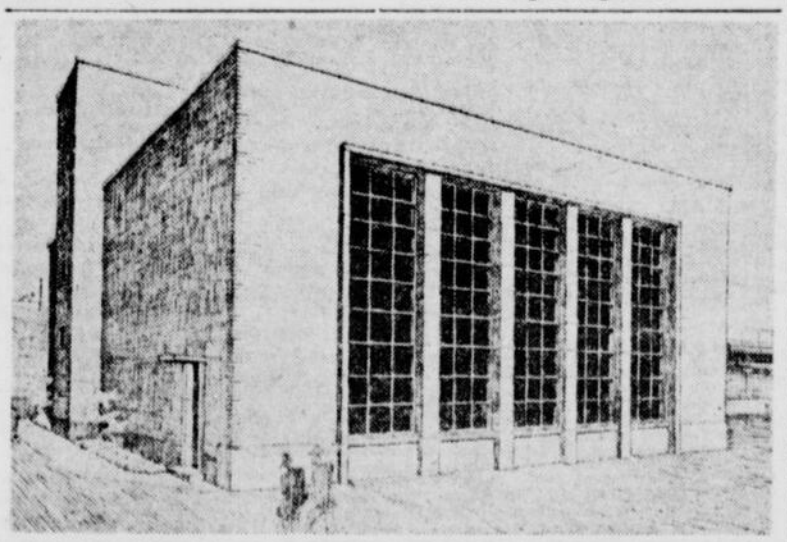

ESQUISSE DE LA CHAUFFERIE CENTRALE. — On a pratiqué des excavations et on est à poser des fondations à l'arrière-fond de la cour de l'édifice Viger. C'est là que s'élèvera la chaufferie centrale appelée à fournir la chaleur requise aux immeubles qui appartiennent à la ville de Montréal : l'ancien hôtel Viger, le refuge Meurling, l'annexe de l'hôtel de ville, l'hôtel de ville proprement dit et le marché Bonsecours. Cette chaufferie centrale coûtera environ $400,000.

Seul AIR FRANCE offre des lits à une ou deux places entre

MONTRÉAL-PARIS

(SANS ESCALE)

dans l'appareil transatlantique le plus rapide et le plus moderne . . .

Consultez votre agent de voyage, de chemin de fer ou Air France, Immeuble de l'Aviation Internationale, rue Dorchester ouest, Montréal, UN. 6-8344.

le Super G Constellation

AIR FRANCE

le plus vaste réseau aérien mondial

(par VERGOR)

Video-couleur — La TV en couleurs est chose certaine et presque immédiate. D'après les nouvelles, la TV en couleurs arrivera brusquement comme une tempête d'été et envahira rapidement tout le champ de ce nouveau medium. La couleur est ardemment désirée des commanditaires surtout, car elle permettra des démonstrations plus objectives des produits qu'ils offrent. De plus le public avide de nouveauté et de réalisme est prêt pour la conversion du noir et blanc à la couleur. De grandes compagnies comme la RCA Victor, ont investi des millions et des millions de dollars pour mettre sur le marché des postes récepteurs en couleurs et des cameras de studios dits arcs-en-ciel. Afin de pousser plus vite la diffusion de la couleur en TV, la compagnie RCA Victor a offert aux compagnies rivales d'étudier ses plans de postes récepteurs en couleurs ou de conversion des postes récepteurs actuels du blanc et noir à la couleur.

CE SOIR, A CBFT

4 h. 00 — **Rêve, réalité.** Nouvelles féminines avec Gisèle Schmidt; Décoration avec Yvette Mercier-Gouin; Documentaire: "Le Portugal", texte d'Andrée Paradis; Beauté - Mode avec Nicole Germain. Parade de mode: vêtements de plage. Sketch: "Rosette et Raymond", texte de Pierre Baillargeon, interprété par Jacques Normand et Yolande Roy.

5 h. 15 — **Bricolages,** avec l'animatrice Madeleine Arbour. Avions et bateaux...

5 h. 30 — **L'île aux trésors.** Le voilier de Nouki va-t-il se fracasser contre les rochers?... Quelle sera la réaction du roi en apprenant que son fils s'est battu contre Martin? Le cirque nous réserve une grande surprise... Avec Michel Noël, Françoise Graton, Gilles Pelletier, Georges Carrière, Roland D'Amour et le clown Bozo.

7 h. 30 — **Le monde en images,** qui présente le documentaire: "Week-end au Sénégal.

8 h. 00 — **Pays et merveilles,** avec l'animateur André Laurendeau et l'invité, M. Albert Pinelle, qui nous parlera d'un voyage en Amérique du Sud.

8 h. 30 — **La famille Plouffe.** Jeanne est inquiète: Napoléon ne l'a pas redemandée en mariage .. Par ailleurs, ce dernier est convaincu qu'il l'a déjà fait assez souvent, et que c'est au tour de Jeanne de faire des avances... L'absence de maman cause un grand problème pour tous les hommes de la famille: que va-t-on manger?... On se nourrit de "hot dogs" depuis une semaine, et Théophile fait une crise de bile à la seule idée d'en manger un autre...

10 h. 00 — **C'est la vie,** avec l'animateur Alban Flamand. Sujet: vaccins et sérums. Invité: le Dr J.-Henri Charbonneau. Le sketch d'Eugène Cloutier sera interprété par Jean Coutu, Lionel Villeneuve, Antoinette Giroux et Pierre Durand.

10 h. 30 — **Ma ligne maligne,** avec l'animateur Jean Duceppe, et les caricaturistes Robert LaPalme et Normand Hudon. L'invitée sera Estelle Caron.

LA BOXE

Tous les amateurs de boxe, qui suivent de près les Golden Gloves, seront heureux d'apprendre que la finale pour la province de Québec sera directement télédiffusée du Forum, à Montréal, lundi 30 avril, de dix heures à minuit, à CBFT, CBOFT et CFCM.

On présentera douze combats de boxeurs juvéniles et novices. Chaque ronde durera deux minutes et les matches seront, pour les novices, de trois rondes, et de cinq rondes pour les juvéniles.

Les vainqueurs de cette soirée de boxe pourront participer aux éliminatoires finales à Toronto, au cours du mois de mai. C'est là qu'on choisira les champions qui auront l'honneur de représenter le Canada aux prochaines Olympiades de Melbourne, en Australie.

Parmi ceux qui offriront des trophées aux finalistes de la séance de boxe, au Forum, mentionnons entre autres: Jack Dempsey et Maurice Richard.

La soirée de boxe des Golden Gloves sera commentée par Michel Normandin et Roger Meloche.

Cette émission spéciale sera réalisée par Gaston Dagenais.

Les services de Claire Gagnier ont été retenus pour le programme "Sérénades pour Cordes" qui sera télédiffusé tous les jeudis soirs à 9 h., durant la belle saison, soit à compter du 3 mai. Jean Deslauriers, l'excellent violoniste et chef l'orchestre qui dirige cette émission depuis plusieurs années, sera au pupitre. "Sérénade pour Cordes" sera comme d'habitude composée des plus jolis airs, extraits de musique classique et romantique. Le téléspectateur saluera avec joie, le retour de cette émission.

—Pourriez-vous nous prêter un filet mignon ?

★ TÉLÉVISION ★

CBFT - Canal 2 — CBMT - Canal 6
WCAX - Canal 3 — WIRI - Canal 5 — WMTW - Canal 8

Mer. 25 avril

CBFT — Canal 2

3.00—Musique
4.00—Rêve, réalité
5.00—L'Ami des jeunes
5.15—Bricolages
5.30—L'Ile aux trésors
6.00—La joie de connaître
6.30—Ce soir à CBFT
6.45—Carrefour
7.15—Le Télé-Journal
7.30—Le monde en images
7.45—Ici et là
8.00—Pays et Merveilles
8.30—La famille Plouffe
9.00—Lutte
10.00—C'est la vie
11.30—Ma Ligne maligne images
11.00—Le Télé-Journal
11.10—Nouvelles sportives
11.15—Le Cinéfeuilleton

CBMT — Canal 6

3.25—Today on CBMT
3.30—Kiddies' Corner
4.00—Open House
4.30—Take a Look
4.45—Folk Song
5.00—Rin tin tin
5.30—Howdy Doody
6.00—The Lone Ranger
6.30—Our Town
6.45—CBC TV News
7.00—Tabloid
7.30—Science Fiction Th
8.00—Vic Obeck
8.30—I Love Lucy
9.00—Cross-Canada Hit Parade
9.30—Jackie Rae
10.00—Big Town
10.30—Press Conference
11.00—CBC News
11.15—Celebrity Playhouse
11.45—Feature Film

WCAX — Canal 3

9.30—Test Pattern
10.40—Program Previews—News
10.45—The Way "The Tell Tale Arm"
11.15—Movie Museum
11.30—Strike It Rich
12.00—Across the Fence
12.15—Love of Life
12.30—Search for Tom.
12.45—Guiding Light
1.00—Jack Paar Show
1.30—As the Earth Turns
2.00—Mixing Bowl
2.30—Open House
3.00—The Big Payoff
3.30—TBA
3.45—Bob Crosby Show
4.00—Brighter Day
4.15—Secret Storm
4.30—The Edge of Night
5.00—Polar Bear Playt.
5.15—Chuckwagon Tales
6.30—Newstime
6.45—Weatherwise
6.50—Sports Digest
7.00—Riders of the Purple Sage
7.15—Douglas Edwards with the News
7.30—Brave Eagle
8.00—Arthur Godfrey
9.00—The Millionaire
9.30—Highway Patrol
10.00—U.S. Steel Hour
11.00—Final Edition
1[illegible].15—Sign Off

WIRI — Canal 5

10.30—Public Service
11.00—Home
12.00—Tennessee Ernie Ford Show
12.30—Feather Your Nest
1.00—Luncheon Date
3.00—Hospitality House
4.00—Musical Views and News
4.15—Modern Romances
4.30—Queen for a Day
5.00—The Funshop
5.30—Howdy Doody
6.00—The Lazy L Ranch
6.30—Tim McCoy
6.45—News
7.00—Sports Scorebook
7.10—Weatherbird
7.15—John Daly and the News
7.30—Disneyland
8.30—MGM Parade
9.00—Masquerade Party
9.30—Break the Bank
10.00—Wednesday night Fights
11.00—Late News and Sports

WMTW — Canal 8

2.00—The Robert Q. Lewis Show
2.30—Cooking Can Be Fun
3.00—Travel Time
3.30—What's New, Girls?
3.45—Rhythm Ranch
4.10—Mid Aftern. News
4.15—Secret Storm
4.30—The Little Rascals
5.00—The Mickey Mouse Club
6.00—Tri-State News
6.15—Rhythm Ranch
6.45—Annie Oakley
7.15—News
7.30—Disneyland
8.30—The M-G-M Parade
9.00—Masquerade Party
9.30—I've Got A Secret
10.00—Wednesday Night Fights
10.55—Sports Final
11.00—Tomorrow's Headlines
11.10—Mt. Washington Weather

Jeudi 26 avril

CBFT — Canal 2

3.00—Musique
5.00—L'Ami des jeunes
5.15—La Boîte aux couleurs
5.30—La terre est ronde
6.00—Sophie Magazine
6.30—Ce soir à CBFT
6.45—Carrefour
7.15—Télé-Journal
7.30—Toi et Moi
7.45—La cuisine de la bonne humeur
8.00—Le fil d'Ariane
8.30—Grand'Ville, P.Q.
9.00—Feu de joie
9.30—Les idées en marche
10.00—Boxe
10.30—Histoire d'amour
11.00—Le Téléjournal
11.10—Nouvelles sportives
11.45—Le Cinéfeuilleton

CBMT — Canal 6

1.45—CBMT—School Telecast
2.15—Musique
3.25—Today on CBMT
3.30—Kiddies' Corner
4.00—Open House
4.30—Mr "O"
4.45—Maggie Muggins
5.00—Captain Gallant
5.30—Howdy Doody
6.00—A communiquer
6.30—Patti Page
6.45—CBC TV News
7.00—Tabloid
7.30—Amos 'n' Andy
8.00—Life is Worth Living
8.30—Fireside Theatre
9.00—Kraft TV Theatre
10.00—City Detective
10.30—The Visitor
11.00—CBC News
11.15—Sports Guesses and Guests

WCAX — Canal 3

9.30—Test Pattern.
10.40—Program Previews—News
10.45—This World of Ours
11.15—Movie Museum
11.30—Strike It Rich
12.00—Across the Fence
12.15—Love of Life
12.30—Search For Tomorrow
12.45—Guiding Light
1.00—Jack Paar Show
1.30—The Earth Turns
2.00—Mixing Bowl Helen Workman
2.30—Open House
3.00—The Big Payoff
3.30—TBA
3.45—Shopping With Nancy
4.00—Brighter Day
4.15—Secret Storm
4.30—The Edge of Night
5.00—Polar Bear Playtime
5.15—Chuckwagon Tales
6.30—Newstime
6.45—Weatherwise
6.50—Sports Digest
7.00—Frankie Laine
7.15—TBA
7.30—Amos and Andy
8.00—Bob Cummings Show
8.30—Climax
9.30—Four Star Playhouse
10.00—Art. Murray Party
10.30—Story Theater
10.30—Quiz Kids

WIRI — Canal 5

11.00—Home
12.00—Tennessee Ernie Ford Show
12.30—Feather Your Nest
1.00—Luncheon Date
3.00—Hospitality House
4.00—Musical Views and the News
4.15—Modern Romances
4.30—Queen for a Day
5.00—Junior Jamboree
5.30—Howdy Doody
6.00—Flash Gordon
6.30—Chet's Den
6.45—News
7.00—Sports Scorebook
7.10—Weatherbird
7.15—John Daly and the News
7.30—Holiday Horizons
8.00—You Bet your life
8.30—Dragnet
9.00—This is your life
9.30—Gangbusters
10.00—Lux Video Theatre
10.30—Big Picture
11.00—Late News and Sports

WMTW — Canal 8

2.00—The Robert Q. Lewis Show
2.30—Half-Hour Theatre
3.00—The Big Play-Off
3.00—The Big Day-Off
3.30—We Serenade You
3.45—Rhythm Ranch
4.10—Mid Aftern. News
4.15—Secret Storm
4.30—The Little Rascals
5.00—The Mickey Mouse Club
6.00—Tri-State News
6.10—Weather
6.15—The Early Show
7.15—News
7.30—Sgt. Preston
8.00—The Eddie Arnold Sh
8.30—Shower of Stars
9.30—Father Knows Best
10.00—The Dotty Mack Sh.
10.30—Quiz Kids
11.00—Tomorrow's Headl.
11.10—Mt. Washington Weather

Dernier hommage à Mme Albert Tanguay

SAINT-MARC-SUR-RICHELIEU, 25. (Spécial) — Les funérailles de Mme Albert Tanguay, née Amanda Charbonneau et décédée à l'âge de 82 ans, ont eu lieu ces jours derniers à Saint-Marc-sur-Richelieu.

Le convoi funèbre partit de la demeure du fils de la défunte, M. Pierre-Julien Tanguay, pour se rendre à l'église paroissiale. M. l'abbé Nazaire Benoit, curé de la paroisse, fit la levée du corps. M. l'abbé Réal Chagnon, professeur au collège de Saint-Jean-sur-Richelieu, petit-fils de Mme Tanguay, a chanté le service funèbre, assisté de MM. les abbés Legendre, curé de Contrecoeur, et Collette, aumônier de l'Hospice St-Victor, à Beloeil. M. Jean Mahy a dirigé le choeur de chant, tandis que Mlle D. Archambault a touché l'orgue.

MM. Camille Sylvain et Gérald Tanguay, ainsi que René Chagnon, petits-fils de la défunte, agissaient comme porteurs d'honneur. Deux autres petits-fils, MM. Donald et André Doigle, se sont chargés de la quête dans l'église. Un grand nombre de parents et d'amis assistaient aux funérailles.

La défunte laisse dans le deuil six fils et trois filles, MM. Théodore et Marc-Albert Tanguay, de Montréal, Diogène Tanguay, de Saint-Félix, comté de Richmond, Joachim Tanguay, de Verchères, François-Xavier Tanguay, de Saint-Jérôme, et Pierre-Julien Tanguay, de Saint-Marc; Mmes Dollard Chagnon (Rose-Amande Tanguay), de Contrecoeur, Mlles Marie-Jeanne et Géraldine Tanguay, de Saint-Marc; ses gendres, MM. Dollard Chagnon et Donat Daigle; ses brus, Mmes Théodore, Diogène, Marc-Albert, Joachim, Pierre-Julien et François-Xavier Tanguay; ses frères, MM. Elie et L. Charbonneau; sa soeur, Mme Zacharie Malo (Alida Charbonneau; ses belles-soeurs, Mmes Bruno Charbonneau et Alfred Duguay. 75 petits-enfants et 32 arrière-petits-enfants lui survivent aussi.

Sages conseils aux cyclistes

Voici quelques conseils que l'on trouve dans le Code de Sécurité du Cycliste distribué, cette semaine, par la Ligue de Sécurité de la province de Québec à l'occasion de la Semaine de Sécurité du Cycliste: Pour être en loi: Tu conduiras à l'extrême droite à une vitesse n'excédant pas 15 milles à l'heure. — Tu auras en tout temps plein contrôle de tes pédales et de tes poignées.— Tu porteras, sur ta bicyclette, clochette, trompe ou corne appropriée pour t'en servir au besoin, mais jamais sans raison. — Tu allumeras, le soir, ton phare à feu blanc à l'avant, et n'oublie pas ton réflecteur rouge à l'arrière.

A la Radio — *Ce soir*

MERCREDI

5.00 P.M.
CHLP—Chansonnettes
CKAC—Toute la ville en parle
CBF—Rythm. et chansons
CJMS—Cocktail
CKVL—Par. de la chans.
CFCF—Nouvelles
CBM—Legends of North Italy
CJAD—News & Ballroom

5.15 P.M.
CHLP—Sérénade
CFCF—Western Swing

5.30 P.M.
CBF—Pinocchio
CJMS—Chansons-ritournelle
CFCF—It Happened Today
CBM—Music for young musicians

5.45 P.M.
CBF—Sur nos ondes
CKAC—Paul Dorval
CBM—Leg: Ancient Greece

6.00 P.M.
CHLP—Nouv. & sports
CKAC—En dinant
CBF—Radio journal
CJMS—Angelus
CKVL—Sports et Chanson.
CFCF—News & current
CBM—Radio journal
CBM—Sights and Sounds
CJAD—News and Ballroom

6.15 P.M.
CHLP—Chansonnettes
CKAC—Forum Sports
CBF—En dinant
CJMS—Bonjour St-Jean
CKVL—Par. de la chanson.
CBM—Sights and Sounds
CJAD—Snaps

6.30 P.M.
CHLP—Musique d'autrefois
CKAC—Nouvelles
CBF—Les virtuoses
CFCF—Nouvelles
CJMS—Emis. italienne
CJAD—News and Ballroom

6.45 P.M.
CHLP—Mantovani et orch.
CKAC—Jean-Louis Gagnon
CBF—Un homme et...
CJMS—Emis. italienne
CFCF—Sports

7.00 P.M.
CHLP—Le Rosaire
CKAC—Le Chapelet
CBF—Le Club des chansonniers
CKVL—Paris Swing
CJMS—Voix de Grèce
CFCF—People are funny
CBM—Chamber Music
CFCF—People Are Funny

7.15 P.M.
CHLP—Echo d'outre-mer
CKAC—Journal parlé
CBF—Confidentiel
CKVL—Le mauvais partage
CBM—Introduction
CJAD—Edgar Bergen

7.30 P.M.
CKAC—Clinique du coeur
CBF—Les virtuoses
CBM—Blind River
CJMS—Voix de Grèce
CFCF—Sisko Kid
CBM—The Trial of Peter Heywood
CJAD—My son Jeep

7.45 P.M.
CHLP—Nouvelles
CKAC—Colette & Roland
CJMS—Voix de Grèce
CKVL—Paris Swing
CFCF—Make mine music
CJAD—Bing Crosby

8.00 P.M.
CHLP—Chanson du souvenir
CKAC—Music Hall
CBF—Petit concert: Sylvio Lacharité
CJMS—Emission polonaise
CKVL—Musique en tête
CFCF—News and T. Men
CBM—The Thawing Wind

8.15 P.M.
CKVL—Musique en tête

8.30 P.M.
CHLP—Un peu de tout
CBF—A communiquer
CKVL—Radio Vaudeville
CFCF—Sports
CBM—Music of the Shakespearean Times
CJAD—Make mine memories

8.45 P.M.
CBM—The Broken Ring

9.00 P.M.
CHLP—Mus. pour dilettantes
CKAC—Chans. de mon coeur
CBF—Requiem de Mozart
CJMS—Studio d'art
CKVL—Pianorama
CFCF—Feature Story
CBM—Amos, by Charles Israel
CJAD—Edward R. Murrow

9.15 P.M.
CJAD—Johnny Dollar

9.30 P.M.
CKAC—Esquisses
CJMS—Emission Yidish
CKVL—Voix du printemps
CFCF—The Bob and Ray Show
CBM—Organ Concerto
CJAD—Jack Carson Show

9.45 P.M.
CFCF—Red Foley Show
CKVL—C'est magnifique
CJAD—Bing Crosby

10.00 P.M.
CKAC—Les manchettes
CKVL—C'est magnifique
CJMS—Concert populaire
CFCF—For the defense
CBM—A déterminer
CJAD—News & D. Gallivan

10.15 P.M.
CHLP—Nouvelles
CJMS—Chants du monde
CJAD—Amos n' Andy

10.30 P.M.
CHLP—Votre vedette
CKAC—Nos gouvernements
CBF—Lectures de chevet
CKVL—L'actualité
CJMS—Nouvelles
CFCF—Nouvelles
CBM—Maureen Forrester, contralto
CJAD—News and freedom

10.45 P.M.
CHLP—Intermède
CKAC—Nouvelles
CKVL—Tour de valse
CFCF—Sports
CJAD—United Church

11.00 P.M.
CHLP—Danse à Montréal
CKAC—Bonsoir les sportifs
CBF—Adagio
CJMS—Musique de danse
CKVL—Nouvelles et prière
CFCF—News & Cloud 7
CBM—Music of Beethoven
CJAD—Sports Final

11.15 P.M.
CKAC—Sérénade
CKVL—Sports Final
CJAD—Montreal Nocturne

11.30 P.M.
CKAC—Orch. de danse
CJMS—Alahoa
CKVL—The Stars Sing
CBM—Récital

11.45 P.M.
CHLP—Nouvelles
CJMS—Coquetel musical
CKVL—A déterminer

12.00 (MINUIT)
CHLP—Fin
CKAC—Nouv. et danse
CBF—Fin des émissions
CJMS—Alahoa
CKVL—All Nite Star Revue
CFCF—Fin
CBM—Fin des émissions
CJAD—News and Music

A la Radio — *Demain*

JEUDI

6.45 A.M.
CHLP—Ouverture
CKAC—Réveil provincial
CJMS—Prière du matin
CKVL—Chauteville
CJAD—Make Mine Morning

7.00 A.M.
CHLP—Revue métropolitaine
CKAC—Actualités
CBF—Radio Journal
CJMS—La vie est belle
CBM—Concert Time
CFCF—News
CJAD—News & Mus. Clock

7.15 A.M.
CKAC—Guy D'Arcy
CBF—Opéra de quatre sous

7.30 A.M.
CHLP—Le sport
CKAC—Nouvelles
CBF—Radio journal
CJMS—Nouvelles
CBM—Radio journal

7.45 A.M.
CHLP—Nouvelles
CKAC—Oratoire
CBF—Opéra de quatre sous
CJMS—Sport
CFCF—Sports
CBM—Concert Time

8.00 A.M.
CHLP—Radio Sacré-Coeur
CKAC—Nouvelles et météo
CBF—Radio journal
CJMS—Les sports du matin
CKVL—Bonjour mes dames
CFCF—News
CBM—Radio journal
CJAD—News

8.15 A.M.
CHLP—Revue métropolitaine
CKAC—En avant marche...
CBF—Elévations
CFCF—Gordon Sinclair
CBM—Dévotions
CJAD—Musical Clock

8.30 A.M.
CKAC—Nouvelles
CBF—Coquelicot
CJMS—Nouvelles
CBM—March

8.45 A.M.
CKAC—M. Arbour
CJMS—En jugement

9.00 A.M.
CHLP—Madame bonjour
CKAC—Nouvelles
CBF—Radio-journal
CJMS—Santé par le lait
CKVL—Roger Baulu
CFCF—Nouvelles
CBM—Radio journal
CJAD—News & Memo

9.15 A.M.
CHLP—Pour vous, Madame
CKAC—Emile Genest
CBF—Le comptoir du disque
CFCF—Breakfast Club
CBM—Musique
CJAD—Memo fr. Morgan's

9.30 A.M.
CKVL—Bon à connaître
CBF—Comédies musicales
CJAD—Rendez-vous

9.45 A.M.
CHLP—Nouvelles
CKAC—Je pense
CJMS—Succès de l'heure
CFCF—For the ladies
CBM—Light and Lyrical

10.00 A.M.
CHLP—Bal Muzette chans.
CKAC—Chambre à louer
CJMS—Le lait
CBF—Perrette
CKVL—Qui chante?
CFCF—Nouvelles
CJAD—News&Wally's Mind

10.15 A.M.
CHLP—Canzone
CKAC—Marie-Rose
CBF—Visages de l'amour
CJMS—Pierre Valcour
CKVL—Sur les sentiers...
CFCF—Morning Matinee
CBM—Kindergarten of the...
CJAD—Ballroom

10.30 A.M.
CHLP—Vedettes canadiennes
CKAC—A l'ombre du clocher
CBF—Entre nous, mesdames
CJMS—Nouvelles
CKVL—Voix de l'expérience
CFCF—Willing show
CBM—Harding Tom

10.45 A.M.
CHLP—M. C.-A. Bourgeois
CKAC—Améliorons la langue parlée
CBF—Je vous ai tant aimée
CJMS—Route enchantée
CKVL—Avocat des pauvres
CFCF—Good Neighbour Club
CBM—News and prayer

11.00 A.M.
CHLP—Heure féminine
CKAC—En pleine forme
CBF—Francine Louvain
CKVL—Par. de la chanson
CBM—One man's life
CJAD—News—A.&P. Calling

11.15 A.M.
CKAC—Pleine forme
CBF—Vie de femmes
CJMS—Pierre Valcour
CKVL—Par. de la chanson.
CFCF—Scrapbook
CBM—Right To Happiness

11.30 A.M.
CBF—Joyeux troubadours
CJMS—Nouvelles
CFCF—Eddie Cantor Show
CKVL—Docteur de ch.-nous
CBM—One Man's Life
CJAD—Kate Aitken

11.45 A.M.
CHLP—Nouvelles
CKAC—Améliorons la langue parlée
CJMS—Préviens
CKVL—Par. de la ch.
CFCF—Lunch date
CBM—Laura Limited
CJAD—Lunch Date

12.00 (MIDI)
CHLP—Heure féminine
CKAC—Angelus
CBF—Jeunesse dorée
CJMS—Vallée de Chateauguay
CKVL—Zezette
CFCF—Nouvelles
CBM—BBC News
CJAD—Songs of our time

12.15 P.M.
CKAC—Table tournante
CBF—Rue Principale
CKVL—Par. de la ch.
CFCF—Whispering streets
CBM—Aunt Lucy
CJAD—News Quizz

12.30 P.M.
CHLP—Pour vous madame
CKAC—Clinique du coeur
CBF—Réveil rural
CJMS—Nouvelles
CKVL—Calvaire d'une veuve
CFCF—Melody Parade
CBM—Farm Broadcast
CJAD—News

12.45 P.M.
CKAC—La Gare Centrale
CBF—Radio journal
CJMS—Bonjour St-Jean
CFCF—T.B.A.
CJAD—Our gal Sunday

1.00 P.M.
CHLP—Nouvelles
CKAC—Nouvelles
CBF—Métropole
CJMS—St-Henri
CKVL—Docteur Claudine
CFCF—News and Music
CBM—Radio journal
CJAD—N. & make up your

1.15 P.M.
CHLP—L'heure féminine
CKAC—Chans. du Far West
CBF—Radio journal
CFCF—Town Crier
CBM—Melodie sketches
CJAD—Town Crier

1.30 P.M.
CHLP—Heure féminine
CKAC—Casino 56
CBF—Tante Lucie
CJMS—Rufi sur l'onde
CFCF—Whispering Streets
CJAD—Community

1.45 P.M.
CHLP—Nouvelles
CKAC—Pianologue
CBF—Musique
CJMS—Siesta
CBM—Musique
CJAD—Matinee Mode

2.00 P.M.
CHLP—Mélodies magiques
CKAC—Les manchettes
CBF—Face à la vie
CJMS—Les pages que vous
CKVL—Hit Parade
CFCF—Merry-Go-Round
CBM—CBC News
CJAD—News & day's work

2.15 P.M.
CBF—Maman Jeanne

2.30 P.M.
CKAC—Espoir
CBF—Lettre à une Canad.
CJMS—CBC News
CFCF—Merry-Go-Round
CJAD—Party Line

2.45 P.M.
CHLP—Nouvelles
CKAC—Chansons
CBF—Quelles nouvelles?
CJMS—Paris - Montréal
CJAD—Pick the Hits

3.00 P.M.
CHLP—Mélodies magiques
CKAC—Jean et Jeannette
CBF—Pensée aux malades
CKVL—Théâtre des étoiles
CBM—Guiding Light
CJAD—Star's Community N

3.15 P.M.
CKAC—Quelle heure est-il?
CBF—Chansonnette.
CBM—Ma Perkins

3.30 P.M.
CBF—Radio-journal
CJMS—Rendez-vous des
CBM—Pepper Young
CKVL—L. Marjolaine
CJAD—Words on Music

3.45 P.M.
CKAC—Jean et Jeannette
CBF—Chefs-d'oeuvre de la...
CJMS—Variétés instrumentales
CKVL—Nos étoiles chantent
CBM—Young Widder Brown
CJAD—Fred Robbins Show

4.00 P.M.
CHLP—Radio Notre-Dame
CKAC—Nouvelles
CJMS—Rendez-vous des vedettes
CKVL—Succès du jour
CBM—Encores
CJAD—Nouvelles

4.15 P.M.
CHLP—Intermède
CKAC—Evènem. sociaux
CJAD—Club 800

4.30 P.M.
CHLP—Prog. Charles Antell
CKAC—$50.00 par jour
CBF—Chant des hommes
CJMS—Thé dansant
CFCF—Merry-Go-Round
CKVL—Par. de la chanson
CBM—News

4.45 P.M.
CKAC—Mus. sud-américaine

5.00 P.M.
CHLP—Carr. de la chans.
CKAC—Toute la ville en...
CJMS—Cocktail
CBF—Ryth. et chansons
CFCF—News & West. swing
CBM—Artists of today
CJAD—Nouvelles

5.15 P.M.
CKAC—Ryth. et chansons
CBM—Artists of today
CJAD—Ballroom

5.30 P.M.
CBF—Pinocchio
CKAC—Ondulations
CJMS—Chansons-ritournelles
CBM—Heidi

5.45 P.M.
CKAC—Intermède
CBF—Sur nos ondes
CBM—Mystery

6.00 P.M.
CHLP—Nouvelles et sports
CKAC—En dinant
CBF—Nouv. & Sports
CJMS—Angelus
CKVL—Par. de la chanson.
CFCF—News & current
CBM—Radio-journal
CJAD—News and weather

6.15 P.M.
CHLP—Sérénade
CKAC—Forum des sports
CBF—En dinant
CFCF—It Happened Today
CBM—To be announced
CJAD—Ballroom

6.30 P.M.
CHLP—Melodia Per Tutti
CKAC—Nouvelles
CBF—Varietes musicales
CJMS—Emission en Yiddish
CKVL—Nouvelles
CFCF—News
CBM—Byline
CJAD—News

6.45 P.M.
CHLP—Musique d'autrefois
CKAC—Ici Jean-Le Gagnon
CBF—Un homme et...
CKVL—Chansons
CFCF—Sports
CBM—Curling

7.00 P.M.
CHLP—Le Rosaire
CKAC—Le chapelet
CBF—Choeur Palestrina
CKVL—Par. de la chans.
CFCF—News
CBM—Recital
CJAD—News

7.15 P.M.
CHLP—Heure grecque
CKAC—Nouvelles
CBF—Contes et légendes
CJMS—Gamme des idées
CKVL—Le mauvais partage
CFCF—Current choice
CBM—A date with Fred Hill
CJAD—House Party

7.30 P.M.
CKAC—Clinique du coeur
CBF—Le Dieu vivant
CJMS—Emission allemande
CKVL—M. Baromètre
CFCF—Hopalong Cassidy
CBM—A date with F. Hill
CJAD—My son Jeep

7.45 P.M.
CHLP—Ecrin musical
CKAC—Larry Welk
CBF—Affaires de l'Etat:—
CJMS—Voix connue
CFCF—Make mine music
CJAD—Sports

8.00 P.M.
CHLP—Echo d'outremer
CKAC—Music Hall
CBF—Sérénade
CJMS—Emission ukrainienne
CBM—The Waiting People
CKVL—Musique en tête
CFCF—News
CJAD—Strange Wills

8.15 P.M.
CKVL—Musique en tête

8.30 P.M.
CHLP—Musique pour vous
CKAC—Music Hall
CBF—Le moine et le...
CJMS—Emis. ukrainienne
CKVL—Radio vaudeville
CFCF—Cross section
CBM—Conversation
CJAD—Make m. merriment

8.45 P.M.
CKAC—Nouvelles
CKVL—Radio vaudeville

9.00 P.M.
CHLP—Mus. pour dilettantes
CKAC—Chans. de mon coeur
CBF—Artistes de renom
Entrez, de l'Opéra de Paris
CJMS—Studio d'art
CKVL—Panorama
CFCF—Press Conference
CBM—The Goon Show
CJAD—Edward R. Murrow

9.15 P.M.
CJAD—Johnny Dollar

9.30 P.M.
CKAC—Forum sportif
CBF—Les idées en marche
CJMS—Emission arabe
CKVL—L. Parent chante
CFCF—Bob and Ray Show
CBM—Jake and the Kid
CJAD—Hockey

9.45 P.M.
CFCF—Red Foley Show
CJAD—Bing Crosby

10.00 P.M.
CKAC—Manch. et caprice
CBF—Radio-journal
CJMS—Concert populaire
CFCF—News & Mystery
CBM—Radio-journal
CJAD—News & D. Gallivan

10.15 P.M.
CHLP—Nouvelles
CJAD—Showtime parade

10.30 P.M.
CHLP—Le ranch de la...
CKAC—Canada au travail
CBF—Lectures de chevet
CJMS—Nouvelles
CKVL—Actualité
CFCF—News & sports
CBM—Eventide
CJAD—News & Sports

10.45 P.M.
CHLP—Intermède
CKAC—Nouvelles
CJMS—Sports
CKVL—Danse à CKVL
CJAD—Moon dreams

11.00 P.M.
CHLP—On danse à Mont'l
CKAC—Sports
CBF—Vigile
CJMS—Musique de danse
CKVL—Manchettes
CFCF—News
CBM—Nocturne
CJAD—News & sport

Droit d'exproprier ces terrains de la réserve indienne de Caughnawaga

OTTAWA, 25 — (PCf) — Une autorité légale du gouvernement d'Ottawa a affirmé aujourd'hui que l'Administration de la voie maritime du St-Laurent a parfaitement le droit d'exproprier les terrains de la réserve indienne de Caughnawaga, près de Montréal, en vue de la canalisation du fleuve.

Un porte-parole a dit que la loi indienne accorde ce pouvoir, pourvu que les expropriations soient effectuées en prévision de travaux publics. La loi respecte le traité conclu par la Couronne et la Confédération des six nations iroquoises en 1763 et qui accordait aux Indiens la propriété de la réserve de Caughnawaga.

Il a ajouté que la loi indienne, formulée à l'origine en 1868, contient une clause prévoyant la conduite à suivre dans les cas d'expropriation.

Le porte-parole a commenté de la sorte une dépêche en provenance de Londres et annonçant que Peter Diome, chef de la Confédération, a protesté dans une lettre au "Times" contre les travaux de canalisation dans la réserve. M. Diome affirme dans cette lettre que la Confédération ne s'est jamais départie de ses droits en faveur de quelque pays que ce soit.

Un membre du personnel de la division des affaires indiennes a déclaré que 90 pour cent des Indiens intéressés aux terrains expropriés ont reçu des offres de compensation. Il a ajouté qu'une entente a été conclue avec "un bon nombre", avec la collaboration du conseil élu de la réserve.

A OTTAWA

Débat sur les affaires extérieures en Chambre

OTTAWA, 25. (PCf) — M. Pearson, ministre des Affaires extérieures, a déclaré hier que le gouvernement ne cessait d'étudier la question de la reconnaissance de la Chine communiste. Pendant une discussion de 95 minutes au Comité des Affaires extérieures des Communes, M. Pearson a également :

1. Bien accueilli la déclaration de M. Foster Dulles selon laquelle l'OTAN devrait être plus qu'une alliance militaire ;

2. Révélé que le gouvernement étudiait la possibilité de demander aux Etats-Unis un "corridor" à travers l'Alaska.

3. Dit que le Canada devrait garder au Laos, plus longtemps qu'on ne l'avait pensé, une équipe de contrôle faisant partie de la commission d'armistice.

4. Déclaré que depuis deux ans, la frontière canado - américaine était plus difficile à traverser de part et d'autre, et qu'il fallait prendre des mesures administratives pour remédier à cet état de choses.

"RAMEAU D'OLIVIER"

M. John Diefenbaker, porte-parole du parti conservateur pour les affaires extérieures, a prétendu qu'au cours d'un discours prononcé à Vancouver en août dernier, M. Pearson avait "tendu un rameau d'olivier" en ce qui concerne la reconnaissance par le Canada de la Chine communiste.

M. Pearson a répliqué qu'il n'avait pas fait plus que suggérer une étude plus poussée de la question.

M. Diefenbaker lui a demandé alors l'assurance que le Canada, pour le moment, ne reconnaîtra pas la Chine communiste et n'appuiera pas sa demande d'entrée aux Nations Unies.

M. Pearson a répondu que le gouvernement n'avait pas pris de décision finale, et qu'il n'était pas sage d'adopter une attitude irrévocable pour ou contre la reconnaissance de n'importe quel gouvernement.

FORMOSE

En réponse à une question de M. Stanley Knowles, député CCF de Winnipeg-Nord-Centre, M. Pearson a déclaré que le Canada reconnaissait toujours le régime nationaliste de Tchang-Kai-Chek comme le seul gouvernement de la Chine, y compris la Chine continentale. M. Knowles a alors demandé si cela ne plaçait pas le Canada dans une position ridicule. M. Pearson a répliqué que le Canada s'est trouvé auparavant dans pareille situation. Par exemple, au cours de la guerre mondiale, il avait reconnu des gouvernements qui n'avaient aucun pouvoir sur les territoires qu'ils revendiquaient.

A propos de l'OTAN, M. Pearson a déclaré que ses membres se rendent de plus en plus compte que cette alliance ne peut survivre sur une base uniquement militaire.

Au sujet de l'Indochine, il a dit qu'il n'existait que peu d'espoirs d'élections pour cet été en vue de la réunification des deux parties du pays, telle que le prévoyait l'armistice.

CORRIDOR EN ALASKA

Le gouvernement canadien étudiait la possibilité de demander officiellement aux Etats-Unis des corridors à travers l'Alaska, à cause des perspectives de développement du Yukon et de la Colombie-Canadienne septentrionale. Il était cependant difficile de voir comment les Etats-Unis pourraient céder une bande de territoire, même à un pays aussi ami que le Canada, sans soulever des questions de grande portée.

En réponse à une suggestion de M. Michael Starr, député conservateur-progressiste d'Ontario, le ministre des Affaires extérieures a déclaré que la notion de "frontière non défendue" était bien établie entre le Canada et les Etats-Unis, et que cette expression était utilisée depuis des années dans les discours officiels. Ce qui est plus important, c'est de rendre la traversée de cette frontière encore plus facile, et des mesures administratives devraient être prises à ce propos.

Pour sa part, M. Charles Cannon, député libéral des Iles de la Madeleine, a mis en garde contre la reconnaissance de la Chine communiste, en rappelant à M. Pearson que les communistes avaient persécuté la religion et "assassiné" quiconque avait eu l'audace de s'opposer à leur régime. Un nouvel examen de la situation ne pourrait que fortifier la décision actuelle du Canada de ne pas procéder à cette reconnaissance.

Le financement du premier pipeline

OTTAWA, 26. (PCf) — Le financement du premier pipeline canadien important a été achevé et, bien que la majeure partie de l'argent soit recueillie aux Etats-Unis, le contrôle permanent des votes sera entre des mains canadiennes.

La Westcoast Transmission Company Limited a annoncé mardi qu'elle avait réussi à réunir le capital de $153,430,000 grâce à des hypothèques, des obligations, des billets de banques et des actions. Le gaz de l'Alberta commencera à circuler dans ce gazoduc de 680 milles en 1957.

La part individuelle la plus élevée, soit $40 millions, vient de la Metropolitan Life Insurance Company, qui a accepté près de la moitié des $83 millions en obligations d'hypothèques.

En tout, les capitaux canadiens s'élèveront à $34 millions sur un total de $153 millions; le placement individuel le plus élevé sera celui de la Banque Royale du Canada: $10,500,000 en obligations.

Le contrôle demeurera entre des mains canadiennes, avec un trust de vote de six personnes couvrant les 64 pour cent des actions ordinaires. Quatre de ces six personnes sont des Canadiens.

HOROSCOPE DU JOUR

TAUREAU (20 avril au 20 mai) : — En affaires, vous rencontrez des obstacles. Du point de vue santé, cela pourrait aller mieux. Mais ces ennuis ne sont pas durables. La discrétion est de mise.

GEMEAUX (21 mai au 21 juin) : — Les déceptions sont à craindre dans le domaine de l'amour, mais tout devrait marcher à merveille à part cela.

CANCER (22 juin au 21 juillet) : — Journée favorable pour étudier votre budget et résoudre divers problèmes. Vous pouvez abattre beaucoup de besogne en peu de temps.

LION (22 juillet au 21 août) : — Vous pouvez accomplir des progrès, parvenir au but que vous vous êtes tracé. Il ne s'agit pour vous que de montrer plus de persévérance.

VIERGE (22 août au 22 septembre) : — Sérieuse amélioration qui ira en se consolidant. Le moment serait mal choisi pour un procès. La route est plane et sûre.

BALANCE (23 sept. au 22 oct.) : — Ne craignez pas de mettre vos talents en valeur. Pas de fausse modestie. Cela vous desservirait à la longue.

SCORPION (23 oct. au 21 nov.) : — Les joies du coeur sont les meilleures. Rappelez-vous que les colères sont génératrices de migraines. Dominez-vous sans passer de l'emportement à l'abattement.

SAGITTAIRE (22 nov. au 21 déc.) : — Votre tempérament a besoin d'être bien contrôle aujourd'hui si vous ne voulez pas commettre de graves erreurs.

CAPRICORNE (22 déc. au 20 janv.) : — Risques d'accidents pour les imprudents, de querelles pour les coléreux. Gentille visite d'une personne qui dégage beaucoup de charme personnel.

VERSEAU (21 janv. au 19 février) : — Journée favorable au règlement de problèmes entre supérieurs et subalternes. C'est le temps d'user de diplomatie.

POISSONS (20 février au 20 mars) : — C'est vous qui êtes visé maintenant. Par bonheur, la menace n'est pas redoutable à ceux qui agissent en toute bonne foi. Observez la loi.

BELIER (21 mars au 19 avril) : — Vous possédez une grande expérience, mais vous n'en faites pas suffisamment usage. Une personne de l'autre sexe s'intéresse à vous.

74 futurs officiers iront s'entraîner en Europe cet été

OTTAWA, 25. — L'Armée révèle aujourd'hui que 74 sous-lieutenants et élèves-officiers iront en Europe l'été prochain s'exercer avec des unités de la 2e brigade d'infanterie canadienne en Allemagne.

Ils font partie du Collège militaire royal du Canada à Kingston et des universités civiles. Ils aspirent à des brevets d'officiers par l'intermédiaire du programme d'instruction des officiers de l'Armée régulière ou du Corps-école des officiers canadiens.

Cette période d'entrainement en Europe est leur troisième et dernière phase d'instruction.

Les jeunes gens partiront de l'aéroport de Dorval pour se rendre à Dusseldorf, Allemagne, en sept contingents entre le 9 mai et le 20 juin. Ils seront de retour au pays entre le 2 et le 30 août.

Avant de quitter le Canada, ils se réuniront à l'Ecole de l'Intendance militaire royale canadienne à Montréal.

La Patrie

(Membre de la Canadian Press et de l'Audit Bureau of Circulation)
est imprimée et publiée au No 180 est, rue Ste-Catherine Montréal, par la Compagnie de Publication de "La Patrie" Limitée, Roland Dubois, Secrétaire Trésorier. Téléphone UN. 1-2701. Echange correspondant avec tous les différents services. Autorisé comme envoi postal de la deuxième classe, Ministère des Postes, Ottawa.

PRIX D'ABONNEMENTS (hors Montréal)

Edition du dimanche, Canada, 1 an	$5.00
Edition quotidienne, Canada, 1 an	5.00
Edition quotidienne, Canada, 6 mois	2.75
Edition quotidienne, Etats-Unis, 1 an	6.00
Edition quotidienne, Etats-Unis, 6 mois	3.00
Edition du dimanche, Etats-Unis, 1 an	5.00

REPRESENTANTS

TORONTO, Ont.: Hugh Rose chambre 101, Edifice McKinnon, 19, rue Melinda; Téléphone EMpire 4-1016

ETATS-UNIS: Ralph-R Mulligan, 141 East, 44th Street, Room 911, New-York 17, N.-Y.; 35 East Wacker Drive Chicago 1, Ill.; 3049 East, Grand Boulevard, Détroit 2, Mich.

MONTREAL, 25 AVRIL 1956

Il fallait bien s'y attendre

par Roger DUHAMEL

Nous devons plaindre un peu ceux qui se scandalisent des propos violents et grossiers tenus par Khrouchtchev à Londres. Il n'a pourtant jamais prétendu observer toutes les règles de l'étiquette et de la bienséance! Quoi d'étonnant qu'il se montre tel qu'il est: dur, brutal, emporté, animé d'un complexe de supériorité attribuable à la fois à ses convictions marxistes et à son assurance de l'invincibilité, militaire et économique, de la Russie? Pendant que Boulganine, bénisseur et paterne, joue les bons apôtres, Khrouchtchev se sent plus à son aise dans les emplois de matamore.

Il a tout dit ce qui pouvait davantage déplaire à ses hôtes britanniques. Il leur a appris ce dont ils se doutaient bien, que la Russie possédera sous peu un projectile guidé avec cône à l'hydrogène qu'on pourra diriger vers n'importe quelle partie du monde. Il a critiqué vertement la proposition de désarmement mise de l'avant par le président Eisenhower, comportant une inspection aérienne réciproque. Il a blâmé l'Occident de réarmer l'Allemagne, lui reprochant aussi d'avoir lancé Hitler contre l'Union soviétique. Bref, il a été désagréable à souhait.

Tout cela n'est-il pas naturel? N'est-ce pas exactement à cela que nous devions nous attendre? Quel intérêt auraient les chefs russes à se rendre à Londres, s'il ne s'agissait pas pour eux d'avancer leurs affaires? Ils sont actuellement furieux de ne pas obtenir la levée de l'embargo sur les matières premières à destination des nations communistes; sur ce point, le premier ministre Eden s'est montré inflexible. Pour vaincre cette résistance, les Russes ont fait miroiter la possibilité d'un accord commercial d'un milliard de dollars. Récupérer de l'or serait dans les circonstances bien avantageux pour la trésorerie britannique. Mais ne serait-ce pas abandonner la proie pour l'ombre? On semble l'avoir compris à Londres.

Dans les situations les plus dramatiques, il surgit toujours des incidents cocasses. Ce qui est fort amusant, c'est que Khrouchtchev s'entend mieux avec les conservateurs qu'avec les travaillistes. Il s'est montré pour eux, qui le recevaient à dîner, d'une rare impolitesse. Le plus curieux, c'est qu'il n'a fait aucun cas de son meilleur allié en Grande-Bretagne, M. Aneurin Bevan. Les Russes refusent catégoriquement de discuter seulement du cas des quelque deux cents personnalités socialistes détenues derrière le rideau de fer. Ce devrait être là une bonne leçon pour tous les partis de gauche qui s'imaginent tenir la balance entre les partis capitalistes et le communisme; sans jeu de mots, ils se situent entre le fer et l'enclume et il est normal qu'ils se fassent écraser.

Nous l'avons écrit à plusieurs reprises et cette affirmation n'exigeait guère des dons prophétiques: la visite à Londres des dirigeants soviétiques ne pouvait rien apporter d'utile à la cause de la paix et ne pouvait que desservir le prestige anglais. M. Eden a peut-être voulu satisfaire un caprice de son ancien patron, M. Churchill, mais il aura surtout permis à nos adversaires idéologiques de faire de la propagande. Est-ce aux Occidentaux qu'il appartient de faire ce travail?

La politique de l'Hon. M. Howe

par Conrad LANGLOIS

L'opinion que le Très Hon. M. C.-D. Howe, ministre canadien du Commerce, vient d'exprimer à Hamilton, relativement à "la politique publique et à l'expansion économique", vaut d'être notée, car elle vient d'une des voix les plus autorisées à se prononcer sur la question des placements américains au Canada.

M. Howe pose d'abord en principe que, dans un pays comme le nôtre, l'objectif doit être de réaliser une expansion économique constante, ce qui suppose qu'il ne faut pas seulement songer à la prospérité présente, mais encore favoriser le maintien d'un climat favorable à la continuation de cet état de choses.

C'est possible, vu que notre population est encore jeune, que notre pays est peu peuplé et que la plupart de nos ressources naturelles ne sont pas encore exploitées.

Cela, cependant, ne suffit pas. Plusieurs pays, qui réunissent ces deux avantages, n'en obtiennent guère de résultats. C'est que d'autres facteurs sont également très importants: facteurs psychologiques, facteurs politiques et facteurs financiers.

Notre ministre fédéral du Commerce, qui a toujours donné l'exemple en se montrant très optimiste, est convaincu que la confiance en l'avenir est une des premières conditions d'un progrès constant.

En second lieu, la politique du pays doit être à la fois stable et progressive, favorable non seulement à l'expansion, mais aussi aux moyens les plus propres à la réaliser.

Il faut enfin considérer les facteurs d'ordre financier. Aucun grand pays, à notre époque — à l'exception de la Russie communiste, dont les progrès sont en grande partie attribuables à la dictature, au travail forcé et aux privations de toutes sortes — ne s'est développé rapidement sans l'apport des capitaux étrangers. Puisque les Américains sont disposés à investir des capitaux chez nous, il faut nous en réjouir... tout en surveillant nos intérêts.

Il y a donc deux erreurs, ou deux trahisons à éviter: nous ne pouvons nous opposer à l'entrée des capitaux américains, mais nous ne devons pas davantage sacrifier notre indépendance et faire en sorte que le Canada devienne un simple satellite économique de son grand voisin.

Si nous avons bien compris le texte de la courte allocution de M. Howe devant les membres de la Chambre de Commerce de Hamilton, le ministre canadien du Commerce favorise la libre entrée des capitaux américains, mais à trois conditions.

Pour les entreprises dans lesquelles nos gouvernements sont directement intéressés — comme c'est le cas du futur pipeline transcanadien — le contrôle majoritaire doit rester entre des mains canadiennes. C'est pourquoi, dans l'exemple cité, plus de la moitié des actions ordinaires (celles qui donnent le droit de voter et d'élire les directeurs) seront offertes aux épargnants de notre pays.

Cela suppose, cependant, que les Canadiens seront au moins aussi intéressés que les Américains à placer leurs économies dans des entreprises canadiennes. Avant donc d'envoyer notre argent dans d'autres pays, nous devrions commencer par financer l'expansion canadienne, qui offre tellement d'avantages et de possibilités extraordinaires. Sait-on que nos gens, par exemple, financent de grandes entreprises de services publics — d'énergie électrique et de transport — en Amérique du Sud et que nous ne cessons pas, en outre, d'acheter des actions et des obligations de sociétés des Etats-Unis?

Enfin, les Américains devraient comprendre qu'ils auraient intérêt à permettre aux Canadiens de les aider à financer leurs entreprises chez nous et les filiales canadiennes de compagnies d'outre-frontière.

C'est la meilleure attitude, semble-t-il, que les Canadiens peuvent adopter vis-à-vis des Américains et c'est aussi de cette façon que la population québecoise devrait se comporter à l'endroit des capitalistes qui ne parlent pas notre langue et surtout de ceux qui viennent des autres provinces ou des autres pays.

Corridors canadiens en Alaska

par Alonzo CINQ-MARS

Une intéressante proposition destinée à faire cesser une cause de friction entre le Canada et les Etats-Unis a été faite récemment à la Chambre des communes. Il s'agit d'atténuer dans une certaine mesure les effets d'une anomalie géographique qui existe dans le nord-ouest de notre pays. On sait que le territoire de l'Alaska, que les Etats-Unis achetèrent de la Russie en 1867, ne comprend pas seulement la grande presqu'île de ce nom. Il se prolonge très loin vers le sud, jusqu'à près de Prince-Rupert, par une étroite langue de terre qui enlève à la province de la Colombie-Britannique (qu'on devrait appeler plutôt Colombie canadienne) près de la moitié de son littoral. Cette langue de terre, généralement appelée "Queue de poêle de l'Alaska (Alaska Panhandle)" et dont la largeur varie de 10 à 100 milles, bloque les communications normales entre la moitié nord de la Colombie Britannique et l'océan Pacifique.

Cet inconvénient se fait sentir surtout depuis la construction de la grande route Alcan qui relie les Etats-Unis à Fairbanks, en Alaska, traversant toute la Colombie Britannique, gigantesque entreprise militaire exécutée en vue de la défense des régions arctiques. La route de l'Alaska a eu pour effet d'ouvrir à la colonisation et à l'industrialisation la moitié nord de la Colombie Britannique où les habitants, pour atteindre le littoral de l'océan Pacifique, sont soumis aux exigences de la douane et des autorités de l'immigration des Etats-Unis. C'est pourquoi le Canada réclame depuis plusieurs années des corridors à travers cette langue de terre pour permettre à ses citoyens d'atteindr la mer sans avoir à subir ces ennuis.

M. Aubrey Simmons, député du Yukon, vient de soulever de nouveau cette question à la Chambre des communes. Il a demandé au gouvernement canadien de s'aboucher avec celui des Etats-Unis pour obtenir la convocation d'une conférence où serait discutée l'opportunité d'établir des corridors canadiens à travers la "queue de poêle de l'Alaska" à divers endroits où elle est très étroite. Le temps est en effet venu de réduire dans la mesure du possible les effets d'une anomalie géographique qui oppose une barrière économique au développement normal du nord de la Colombie Britannique, et qu'il est aujourd'hui malheureusement impossible de faire disparaître tout à fait.

La délimitation des frontières qui séparent l'Alaska du Canada est bien la plus fantaisiste qui se puisse imaginer. Ces frontières n'avaient pas été déterminées quand la Russie vendit l'Alaska aux Etats-Unis, en 1867. Ce n'est qu'au commencement du présent siècle qu'elles le furent par un tribunal d'arbitrage britannico-américain qui, comme jadis dans le cas des frontières de l'Etat du Maine, favorisa étrangement les Etats-Unis aux dépens du Canada.

Les Canadiens ont tout de même lieu de se consoler de l'empiètement exagéré commis par les Américains en Alaska. Si la Russie n'avait pas vendu l'Alaska aux Etats-Unis, nous l'aurions comme voisine immédiate dans le nord-ouest de notre pays. Et le voisinage des Etats-Unis, même s'ils ont trop étendu leur acquisition, est encore préférable à celui de la Russie actuelle.

L'a-t-il tuée?

par Dominique AUCLERES

En 1947, quand le voyage en U.R.S.S. était encore une aventure et les visas plus rares que l'eau dans le désert, quand Staline était un génie et Trotsky un traitre, je me trouvais à Moscou. La stricte surveillance des étrangers s'était relâchée pour quelques semaines, nous nous promenions à notre gré (du moins nous en sembla-t-il ainsi les premiers temps) à travers un univers à découvrir.

Au cimetière de "Novo-Devicky", dans l'enceinte rose du "Nouveau monastère des Vierges", Antonina, une jeune journaliste russe, rencontrée grâce au dieu des Soviets, me guidait, sereine et volubile.

Nous passions de tombe en tombe, enjambant des rigoles où fondait la neige, lorsque je m'arrêtai devant un monument saisissant. D'une stèle émergeait un buste de marbre blanc, un cou, une tête d'une beauté classique. La pureté du profil taillé dans la pierre laissait subsister un sourire mystérieux ébauché par des lèvres closes et l'arrondi juvénile de la joue. On ne pouvait passer à côté de ce visage de femme sans soupçonner qu'un destin pathétique l'avait prématurément figé dans la mort.

Je déchiffrai l'inscription et me la fis expliquer; il n'y avait que ces mots d'une effrayante sécheresse: "Alleluïeva Stalinova, membre du Parti". Son décès datait de 1932, mais le marbre, intact dans son éclatante blancheur, aurait pu faire croire que l'événement était récent.

"La deuxième femme de Staline", dit ma compagne, soudain devenue taciturne.

Etre la femme de Staline, quel sort étrange et dramatique! pensai-je. Ce nom d'Alleluïeva, qui résonne comme une action de grâces, ressemblait à une promesse que la vie n'avait pas tenue.

La tombe était à l'abandon, comme tant d'autres, celles du passé qui s'ornaient encore de croix vétustes, et certaines du présent que surmontait une étoile rouge.

— Comment est-elle morte? demandai-je.

— De maladie, répondit Antonina.

Elle passa la main sous mon bras pour m'entrainer, mais j'insistai:

— Pourquoi ne l'a-t-on pas enterrée sous les murs du Kremlin?

Antonina secoua la tête d'un air réprobateur:

— Les abords des murs du Kremlin sont réservés aux héros, dit-elle, ici ce sont les personnages secondaires, mais importants. Il y a des princesses du temps des Romanov, le fils du grand Dimitrov, l'homme du Komintern, il y a aussi des maréchaux et le directeur du célèbre cirque de Moscou...

Il y avait tous ceux-là, mais il y avait Nadia dont le prénom, si je me souviens bien, ne figurait même pas sur l'épitapphe. Nadia Alleluïeva dont on ne savait rien me dire sinon qu'elle avait eu le mérite d'avoir appartenu au Parti.

Je payai mon tribut d'attention au directeur du cirque et aux autres célébrités qu'Antonina recommençait à me vanter avec verve. Puis je revins à elle, cette solitaire, dont l'énigme m'avait troublée et ne cessa jamais de me poursuivre. "Alleluïeva Stalinova".

Quelle étrange obsession!

(Le Figaro)

Paroles de la Bible

— Chasse la tristesse: car la tristesse en a perdu beaucoup, elle ne saurait apporter de profit. (Eccli 30, 23). (Texte choisi par la Société catholique de la Bible).

Les mots qui vivent

— L'art éveille en nous un rêve de beauté qui n'est jamais fini parce que la beauté n'a pas de fin. — ABBE MAURICE ZUNDEL.

En marge de l'actualité

Lettre à Edouard

(par Maurice HUOT)

Montréal, 25 avril 1956

Mon cher Edouard,

Tu me demandes dans ta dernière lettre ce qui se passe à Montréal depuis ton départ pour le grand nord du Québec où tu t'occupes de ton commerce et de tes multiples petits métiers. A la recherche de l'or tu t'intéresses toujours à la ville où tu es né. Ton coeur est demeuré dans la métropole. Cela t'honore.

Il se passe beaucoup de choses à Montréal, mon cher Edouard. Dans le domaine de la construction c'est un vrai débordement de nouveaux édifices et d'habitations particulières. Il semble bien que la propagande en faveur du logis personnel a porté soudain des fruits. Chacun veut avoir son toit. Mais pour cela, il faut que la ville s'étende et même que nombre de futurs constructeurs songent à aller habiter dans les banlieues et souvent au-delà du fleuve dans d'agréables villages des Cantons de l'Est.

Evidemment, tout le monde ne peut concilier les exigences de son travail avec une résidence éloignée. Il faut compter avec les heures de travail. Mais avoir son logis en ville est plus coûteux. Il reste qu'il y a bien des lunes à manger avant que chacun ait son toit. Le règne du locataire n'est pas fini et d'ailleurs que deviendraient les proprios sans locataires? Je te le demande.

Montréal en tout cas se développe de façon fantastique. Tiens, moi qui y habite depuis plus de 40 ans, je fais de nouvelles découvertes tous les jours au hasard de mes promenades. C'est surtout dans le domaine des édifices publics que le développement est le plus marquant. C'est tel hôpital qui se fait construire une aile nouvelle, parfois c'est un hôpital tout entier qui change de lieu et se renouvelle. On achève la construction de l'hôpital Sainte-Justine;. l'hôpital Sainte Jeanne d'Arc a grandi; Notre-Dame a fait de même et tu connais les progrès immenses de l'Hôtel-Dieu.

Parlons des écoles qui, sous l'impulsion de commissaires avertis et clairvoyants, poussent comme des champignons. Le programme de construction scolaire à lui seul va chercher dans les millions de dollars, pourvu qu'aux nouvelles écoles on adjoigne des professeurs toujours plus compétents. S'il y a le neuf, il y a aussi la reconstruction des vieux quartiers. A la place de maisons lépreuses, on voit s'élever dans le ciel de Montréal des édifices neufs qui redonnent une jeunesse nouvelle aux vieux emplacements. Le système de voirie va de pair.

L'élargissement des grandes artères comme le boulevard Dorchester, a fait surgir de beaux édifices bien propres et bien alignés, les arbres viendront ajouter leur panache vert et humaniser le paysage. Et puis, je ne t'ai pas parlé des ponts de Montréal que l'on prépare à accommoder plus de piétons, de trains et d'automobiles et du pont neuf que l'on se propose de construire. Ce seront vraiment autant de ponts d'Avignon où tout le monde passera sans trop de retards.

Au milieu de mille difficultés dont quelques-unes tiennent à un progrès trop rapide, Montréal grandit vite, et bourdonne d'activité et de progrès. Vieux Montréalais que tu es, je sais que tu as la nostalgie de ta ville. Tu auras une surprise à ton retour, car pour connaître Montréal il faut rarement la quitter, chaque jour elle prend un aspect nouveau et les vieux citadins comme moi ont de la peine à la suivre dans son ascension. On chante Paris mais Montréal a ses beautés. C'est une ville jeune encore si on la compare aux villes millénaires. C'est quand même une ville qui a ses traditions et qui, surtout, sait par le composé de sa population allier les richesses intellectuelles de l'Europe aux richesses matérielles et aux audaces des grandes villes des Etats-Unis.

Fait-il froid chez toi? Ici le printemps a de la difficulté à arriver. Les arbres bourgeonnent à peine, et le froid se maintient. Mais les Montréalais se préparent à voir arriver la bienfaisante chaleur tout d'un coup, ce qui confirmera que Montréal n'a que deux saisons: l'hiver, et les mois de juillet et août.

Bien à toi, ton ami

MAURICE

Tigres du Bengale au zoo de Granby

GRANBY, 25. (Spécial) — Les autorités de la Société zoologique de Granby ont été avisées au début de la semaine que les deux jeunes tigres du Bengale, cadeau du Jardin zoologique de Copenhague au Danemark, avaient été expédiés à bord du SS Irmingard, du port de Hambourg, Allemagne, mardi dernier le 17 avril. Le bateau, d'après sa dernière position parvenue aux bureaux de la Compagnie maritime March Shipping qui s'est gracieusement occupée du transport de cette paire de tigres, est attendu dans le port de Montréal dans la journée de dimanche ou lundi.

ECHANGE

Cet échange avait été conclu lors du voyage du maire Boivin en Europe l'automne dernier, et, en retour pour cette paire de tigres du Bengale, la Société zoologique de Granby enverra des castors canadiens au Jardin zoologique de Copenhague.

Avec l'arrivée de ces animaux, une nouvelle saison débutera officiellement au Jardin zoologique de Granby, qui a ouvert ses portes le 15 avril dernier. Une foule de près de 1,000,000 de personnes est attendue d'ici la fin de novembre et plusieurs améliorations ont été apportées au terrain, bâtisses et autres endroits au cours des mois d'hiver. Dernièrement, quelques directeurs du Zoo de Granby visitaient les Jardins zoologiques de New-York, Philadelphie, Baltimore, Washington et Cleveland. Ils visiteront celui de Détroit lors du jumelage de Granby avec Windsor les 10 et 11 mai prochains.

Serment à la reine aboli par le CTC

TORONTO, 25. (PCf)—Les chefs du nouveau Congrès du travail canadien ne seront peut-être pas obligés de prêter le serment d'allégeance à la reine lorsqu'ils inaugureront leur mandat.

Un serment demandant aux candidats aux principaux postes de l'organisation, qui compte 1,018,000 membres, "d'être fidèles et de porter allégeance à Sa Majesté la reine Elisabeth II, ses héritiers et successeurs, selon la loi et que Dieu me soit en aide", a été rayé lundi de la constitution projetée du CTC.

Aucune explication n'a été donnée au congrès pour cette décision.

On pense que deux facteurs en sont responsables:

1. Les citoyens des Etats-Unis ne pourraient détenir de hauts postes dans l'organisation.

2. Certains croient que la clause offenserait peut-être les membres de la Confédération des travailleurs catholiques du Canada, à qui on demande de se joindre à la grande famille syndicale.

"Quart de siècle"

QUEBEC, 25. (PCf) —Le Comité administratif a approuvé hier le principe de la fondation d'un club "Quart de Siècle" qui grouperait tous les fonctionnaires municipaux comptant 25 années et plus de service. La Ville compte actuellement 311 employés admissibles dans le club dont on projette l'établissement.

(Photo Studio Garcia)

La paroisse Sacré-Coeur-de-Jésus fêtera, le mois prochain, les vingt-cinq années de prêtrise de son pasteur, M. le curé Arthur Bastien. Une grand-messe d'action de grâce sera dite par le jubilaire, dimanche, le 13 mai, tandis que Mgr Conrad Chaumont occupera le trône. Un diner, présidé par Mgr Chaumont, suivra la cérémonie.

Catel reconnaît sa culpabilité

Un immigré français de 31 ans, Pierre Catel, père de trois enfants, a reconnu sa culpabilité à l'accusation d'avoir fraudé le public par la poste. Le juge Irénée Lagarde l'a condamné à $200 d'amende ou à un mois de prison.

Le chevalier d'industrie avait mis sur pied un système ingénieux par lequel il soutirait du public de minimes sommes par la poste. Il avait adressé une circulaire à plus de 2,000 personnes dans la province, leur annonçant qu'elles étaient au nombre de 50 heureux gagnants d'un prix offert par le Salon de l'agriculture, mais que pour recevoir ce prix elles devaient envoyer $2.98 pour couvrir les frais d'emballage et d'envoi.

L'investigateur spécial du ministère des Postes, M. Yvon Loiselle, fut mis sur la piste par M. Roméo Boucher, officier du ministère de l'agriculture de la Province et secrétaire du Salon de l'Agriculture. Cet investigateur, après enquête, intercepta le courrier de Pierre Catel, qui manoeuvrait sous le pseudo de Pierre Gagnon.

M. Loiselle fit une cueillette de 977 lettres de personnes enchantées de recevoir le prix et qui faisaient parvenir la somme exigée.

Catel reconnut sa culpabilité et demanda la clémence du tribunal en tentant de mettre de l'avant quelques explications. Le juge Lagarde déclara qu'il n'avait aucune sympathie pour ce genre de voleurs. Il ajouta: "Vous commencez bien mal dans votre pays d'adoption.

Cependant, il consentit à donner à l'accusé un délai d'un mois pour payer son amende.

Le trésor de la Santé

par le Dr. C.-A. DEAN

Troubles de la nutrition

On accepte comme un fait que la principale cause des troubles de la nutrition réside dans divers facteurs résultant de changements provoqués dans le tube digestif par diverses maladies. Les spasmes du muscle de l'estomac et de l'intestin, la diarrhée chronique, les maladies du foie et de la vésicule biliaire, les ulcères peptiques, les dysenteries, les allergies, etc. peuvent déranger l'absorption des vitamines et d'autres éléments nutritifs. C'est le cas de ces personnes qui absorbent de bonnes quantités de nourriture, mais qui n'augmentent pas de poids.

Q. — Que pensez-vous du mariage entre cousins?

R. — Un mariage entre cousins implique divers facteurs moraux, légaux et eugéniques. Nombre de pays et de religions interdisent ces mariages. Le plus grand danger de ces mariages, c'est qu'ils peuvent apporter une concentration de gènes qui favorisent certaines maladies.

Le prochain article du Dr Dean, intitulé: "Déficience salivaire", paraitra dans la "Patrie" du jeudi, 26 avril.

Les lettres de créance de S. E. M. Léon Mayrand

MADRID, 25 — Son Excellence M. Léon Mayrand, ambassadeur du Canada en Espagne, a communiqué hier la copie de style de ses lettres de créance au ministre des Affaires étrangères, M. Alberto Martin Artajo. Dans quelques jours, le plénipotentiaire canadien se rendra en grande pompe au palais du Prado présenter officiellement ses lettres de créance au chef de l'Etat, le généralissime Francisco Franco.

Nonagénaire tué par un autobus

Un nonagénaire, M. Arthur Walker, domicilié à 5652, rue Sherbrooke ouest, a été tué instantanément, vers 8 h. 25 ce matin, lorsqu'un autobus de la Provincial Transport l'a frappé. M. Walker, qui est âgé de 90 ans, a été heurté par une roue de l'autobus. Le corps a été transporté à la morgue de Montréal.

La victime serait André Boisvert

La police croit généralement que la victime qui a été heurtée par un train, puis projetée à l'eau, jeudi dernier, à Saint-Hyacinthe, est le jeune André Boisvert, 14 ans, fils de M. et Mme Alphonse Boisvert, domiciliés à 2655, rue Saint-Pierre. Ces derniers ont rapporté sa disparition à la police après que leur fils eut quitté la maison, jeudi matin, pour aller à la pêche. Il portait des vêtements rouges et l'ingénieur du train croit qu'il a vu quelque chose de rouge dans un éclair quand il se rendit compte qu'un homme tombait du pont après avoir été heurté par la locomotive.

Centre d'achat à Thetford-Mines

THETFORD-MINES, 25. (PCf) — On prévoit qu'un centre d'achat d'une superficie de 42,500 pieds carrés commencera à être érigé à Thetford-Mines au cours du mois de juin. Le projet, qui entrainera une dépense de $500,000, est actuellement l'objet de négociations entre ses promoteurs et les autorités municipales. Le centre abritera 15 magasins.

Nouvel échevin

PLESSISVILLE, 25. (PCf) — M. Arthur Vaillancourt a été élu par acclamation échevin de la municipalité de Plessisville, dans le comté de Mégantic. Il succède à M. Alfred Tourigny qui a démissionné pour raison de santé.

IL S'EST FAIT UN AMI — Le caporal-suppléant Ernest Cunningham, de Kentville, (N.-E.), attire un ara au moyen d'un bonbon à la menthe au jardin zoologique de Hamilton, Bermudes. Le caporal fait partie de la Musique écossaise du Black Watch qui prend part à un tattoo militaire aux Bermudes. (Photo de la Défense nationale)

Le Courrier d'Annie

Q.—J'aimerais quelques suggestions concernant ma toilette et celles que ma mère et ma soeur porteront à l'occasion de mon mariage, en fin d'octobre. La cérémonie aura un cachet intime. Une vingtaine d'invités seulement seront présents et la réception aura lieu au domicile de mes parents.

Il me plairait de porter une robe blanche de longueur à la cheville avec voile court. Cette toilette conviendra-t-elle à la circonstance? Pour le voyage je revêtirai un tailleur avec jaquette de fourrure.

MADELEINE

R.—Ce que décrète la mode pour la saison d'automne? Impossible à dire pour le moment, car il faut attendre le début de juillet pour connaitre les secrets des grands couturiers. Et il est à supposer que, cette année encore, bien des surprises nous sont préparées. Il vous restera d'ailleurs amplement de temps à ce moment pour faire la sélection des toilettes de circonstance pour vous-même, votre mère et votre soeur.

Quoiqu'il en soit, il vous sera loisible de porter une robe blanche, même si le mariage doit être célébré dans l'intimité. Et je crois qu'un tissu broché blanc ivoire à dessins délicats pourrait être avantageusement utilisé pour la confection du modèle cité dans votre lettre. Ornée d'un noeud de velours sombre, une robe de ce genre pourra être portée par la suite à l'occasion d'une danse ou d'un diner d'apparat.

Q.—Le salaire de mon mari suffit à nous assurer tout le confort désirable mais nous pourrions nous accorder plus de fantaisies si je travaillais moi aussi à l'extérieur. L'une de mes anciennes camarades me signale une vacance dans le personnel de l'établissement où elle est employée et prétend que l'on accepterait mes services. L'ainée de mes enfants a douze ans, le plus jeune sept, et tous trois fréquentent l'école.

Malheureusement le projet ne plait pas à mon mari, qui prétend que je ne pourrai m'acquitter aussi bien de la tenue de notre maison, de l'éducation de nos enfants, et que je vais m'épuiser à la tâche. Mais j'ai bonne santé et beaucoup d'ambition.

MAMAN IRENE

R.—Je comprends que la perspective d'augmenter vos revenus, de pouvoir vous accorder largement du superflu puisse vous sembler alléchante. Mais avez-vous évalué ce que peuvent représenter en monnaie courante, les travaux ménagers que vous effectuez: préparation des repas de votre famille, réparation et racommodage des vêtements, entretien de votre logis de façon à ce que rien ne s'y détériore?.. .. ..Travaux que vous ne pourrez certainement exécuter sans vous imposer chaque soir un surcroit de fatigue, si vous êtes absente de votre logis tout le jour. A y bien penser, vous en viendrez peut-être à conclure qu'il vous est plus avantageux de demeurer à votre poste.

Aux personnes dans votre cas, on conseille plutôt l'emploi à mi-temps. Et je sais que certains grands magasins offrent des heures faciles lorsque, à certains moments de l'année, l'effectif du personnel doit être augmenté.

Et vous pourriez peut-être, sans avoir à quitter votre domicile, obtenir des commandes pour des travaux d'artisanat, de couture, de transcription au dactylo, etc. en recourant aux annonces classifiées.

L'important, c'est que votre mari et vos enfants qui ont besoin de vous, ne soient point privés de votre présence qu'il s'agisse de panser un doigt, de consoler un chagrin ou de servir un repas réconfortant.

Q.—En attendant de découvrir le logis rêvé nous occuperons, mon mari et moi, un vivoir spacieux mis à notre disposition par un couple sans enfants.

Comment aménager cette pièce pour la rendre le plus confortable possible et d'aspect attrayant?

FUTURE EPOUSEE

R.—Avant de procéder à l'achat de meubles, il serait pratique de tracer un plan de la pièce que vous habiterez et d'y agencer des découpures d'annonces prises dans les magazines et représentant les articles que vous souhaitez vous procurer. Vous pourrez ainsi vous faire une idée de l'apparence qu'aura le local une fois complété.

Chez les marchands, vous trouverez des divans qui, tout en ayant l'apparence de meubles de vivoir élégants peuvent se transformer en lits confortables.

La table centrale ne devra pas être encombrée de bibelots et vous aurez avantage à installer un mode d'éclairage qui éliminera les lampes sur pied. Une écritoire, une machine à coudre transformable vous seront très utiles.

Comme teinte pour les murs et le plafond il sera bon de choisir des couleurs douces dont vous ne vous fatiguerez pas. Des murs abricot, un plafond ivoire vous plairont probablement. Vous pourrez encadrer la fenêtre avec des rideaux en shantung aigue-marine et masquer la vitre avec un plissé d'étamine crème.

(United Press — Téléphoto La Patrie)

VERS DE NOUVEAUX DEVOUEMENTS — Mlle Geneviève de Galard-Terraube, l'ange de Dien Bien Phu, cause avec deux patients du Centre médical de l'université Bellevue à New-York. Cette institution est aussi un centre de médecine physique et de réhabilitation. La courageuse infirmière retournera à Paris demain après un stage de sept mois afin de compléter un entrainement dans cette sphère du nursing. Elle a aussi visité plusieurs centres de réhabilitation des Etats-Unis. A gauche, on remarque, Joan Perry, 18 ans, de Newbury, N.-H.; une patiente paraplégique et à droite, Belmont Fischer, 36 ans, du Bronx, N.-Y., victime de la poliomyélite.

On n'exige pas assez de l'élément féminin

Mme Elizabeth Long, qui a consacré 46 ans de sa vie aux questions féminines, est d'avis que la société est moins exigeante à l'égard des femmes que des hommes.

Directrice nationale des programmes d'intérêt féminin à Radio-Canada durant 18 ans, Mme Long précise que les hommes, pour préserver leur dignité, doivent toujours être bien informés. Mais une femme, selon Mme Long, peut se donner en ridicule, commettre des erreurs, manifester ostensiblement ses émotions ou manquer de jugement sans s'exposer à de trop graves conséquences.

Même dans ces conditions, elle conserve malgré tout sa dignité, et s'il lui arrive de s'excuser des erreurs qu'elle a commises, on la trouve délicieuse et charmante.

ACTION LIMITEE

C'est précisément parce que la société n'attend pas beaucoup des femmes que celles-ci ne sont pas toujours en mesure de réaliser leurs possibilités. Si par contre, elles y parvenaient, leur champ d'action, au Canada en particulier, serait illimité.

A Radio-Canada, lorsque Mme Long assuma la direction des programmes féminins, en 1938, les émissions destinées à la femme étaient presque inexistantes. C'est alors qu'elle s'est patiemment, laborieusement, employée à mettre sur pied un personnel féminin auquel Mme Long fournissait des textes dont elle n'a jamais elle-même donné lecture. Aujourd'hui, grâce à l'organisation qu'elle a établie, douze femmes prennent quotidiennement la parole sur les ondes de Radio-Canada à travers le pays, diffusant des informations d'intérêt féminin qui représentent environ 16 mille mots par jour.

ACTIVITES

Durant sa longue carrière, d'abord comme journaliste, puis à la radio d'Etat, Mme Long a pris part à diverses manifestations et occupé divers postes au sein d'organismes féminins. Elle est encore membre du comité permanent de la radio et de la télévision du Conseil international de la Femme dont elle est vice-présidente; elle est aussi vice-présidente du Conseil national de la femme et directrice de l'Association canadienne des consommateurs. En 1953, à l'occasion du couronnement de la reine Elisabeth, elle s'est mérité la médaille du Couronnement.

Photo Air Canada, TCA.

Mme A. CASTANIE, directrice générale de l'Officiel de la Couture et de la Mode de Paris, est arrivée en fin de semaine directement de Paris par Air Canada pour un voyage d'affaires de trois semaines en Amérique. Elle compte en particulier visiter l'exposition de la fourrure qui se tient présentement à Québec.

Les manteaux de fourrure sont de plus en plus beaux

Après avoir vu défiler environ 180 superbes manteaux, jaquettes, capes et étoles de fourrure, dimanche dernier, j'en ai gardé un souvenir bien précis, qui tire du merveilleux. J'en ai même été éblouie. Car jamais, au grand jamais, il ne m'a été donné d'admirer autant de splendeurs. Le radieux cortège, qui nous a tenus en haleine, pendant plus de trois heures, était exclusivement composé de pelages canadiens, taillés par nos experts fourreurs. Ils ont vraiment déployé, cette année, tout leur talent à la réussite de cette semaine consacrée à la fourrure de chez-nous.

Parmi les plus brillantes collections, ou plutôt au nombre des items individuels figurant à l'honneur dans ce brillant pot-pourri, une importance spéciale était accordée à chacune des catégories suivantes: le vison sauvage, le vison traité, l'hermine "champagne rosée", le mouton gris et le mouton noir, le broadtail russe, l'ocelot, le rat musqué rasé, le rat musqué naturel, le renard bleu, le renard blanc, le renard argenté, la loutre brune, la loutre champagne, le seal d'Alaska, le castor naturel, le castor blond et le mariage réussi de deux fourrures contrastantes ou de fourrures et de souples lainages.

Avec ces atouts en main, nos as de la fourrure ont produit de vrais chefs-d'oeuvre et nos canadiennes n'auront qu'à se féliciter d'avoir, dans leur propre pays, une aussi grande variété de manteaux luxueux, chauds et doux à porter.

Le style des manteaux de fourrure reste individuel. Même si la coupe ajustée fait un heureux retour sur la scène de l'élégance, la mode veut encore que les vêtements à godets soient à l'honneur cette année. L'ampleur calculée et mesurée du dos, des côtés et des manches, ajoute à la beauté de ces pièces de fourrure. Il est à noter, toutefois, que les manteaux confectionnés en fourrure à poil ras ou à pelage rasé, se taillent à la façon du velours ou de tout autre tissu soyeux. On crée ainsi de splendides vêtements qui offrent toutes les caractéristiques de la haute-couture: plis creux dans le dos, godets à plis couteaux partant de la taille et descendant chaque côté, sur les hanches; ceinturons amovibles, collets doubles formant capuchon, berthe, écharpe. Les manteaux réversibles feront aussi sensation l'hiver prochain. J'en ai vu un en phoque noir et ocelot, pleine longueur, avec revers et col en taillades. Lorsque porté du côté ocelot, il laisse voir des parements en phoque, et vice versa. Un autre, en castor cette fois, permettait à l'élégante de combiner le duveteux mohair miel à cette fourrure de grand prix. Ce dernier manteau était aussi chic d'un côté comme de l'autre.

Les cols en forme d'ailes de papillon, d'autres arrondis et réversibles, ajoutaient une note raffinée aux vêtements sobres de lignes et dépouillés de tout artifice. Des manches larges ou étroites combinaient souvent la même sorte de fourrure, mais taillées différemment. Le classique manteau de vison n'a cependant aucun parement aux manches.

En résumé, nos fourreurs canadiens se sont appliqués à dépouiller de son apparence lourde et encombrante, le manteau de fourrure de l'année '56, 57.

En outre, même les personnes de petite stature pourront se permettre des capes et étoles de renard argenté. Grâce à un parfait travail de coupe, ces étoles ne raccourcissent pas la taille de la moins de 5' 5". Voilà qui va plaire à toutes celles qui n'ont jamais osé parer leurs épaules de ces somptueuses fourrures à poil long.

Ceci n'est évidemment qu'un bref aperçu des collections hors-pair de nos manufacturiers de fourrures canadiennes. Nous reviendrons d'ailleurs sur ce sujet qui plait toujours aux femmes.

Suzanne Pinze

Déclarations d'un expert en textile

Les maisons de l'Amérique du Nord sont à la veille de manquer d'eau chaude, a déclaré un éminent spécialiste des textiles au congrès annuel de l'Association canadienne des chimistes et coloristes de textiles, tenu à Montréal, la semaine dernière.

M. Graeme Whytlaw, adjoint au directeur du service de recherches en textiles de l'American Viscose Corporation, de Marcus Hook, Pennsylvanie, a déclaré que l'usage croissant de laveuses automatiques et de laveuses de vaisselle "indique une augmentation du cycle des températures d'eau chaude". En d'autres termes, là où l'on avait assez d'eau chaude pour laver le linge et la vaisselle avec des laveuses à la main, on peut en manquer si l'on a la chance de posséder une lessiveuse automatique ou une laveuse de vaisselle automatique.

M. Whytlaw a signalé plusieurs progrès dans le domaine des textiles, que l'on doit aux recherches et aux expériences des techniciens du textile. Il a mentionné les nouveaux mélanges de tissus non tissés, et de nouvelles salopettes, plus solides, pour le travail et le jeu, et l'usage de fibres fabriqués pour les filtres de cigarettes.

La qualité et la popularité de tous ces produits, dit-il, dépendent du travail et du soin constant des techniciens du textile.

A l'Ecole des Sciences Ménagères

Samedi après-midi, le 21 avril, se tenait, à l'école des Sciences Ménagères, un après-midi d'étude. "Les tissus" était le sujet traité. Mme Françoise Gaudet-Smet, romonça l'histoire des textiles. La laine, le coton, la soie, le lin, le chanvre, quoi de plus simple, mais aujourd'hui, la vie compliquée apporte des tissus de composition compliquée. M. Gauthier, bien qualifié et documenté sur les textiles, nous parla de l'industrie canadienne. Un étalage de tissus français et canadien pouvait apporter preuve à l'appui.

Réunion des Femmes chefs d'entreprise

La prochaine assemblée du Comité des Femmes Chefs d'Entreprise aura lieu le jeudi, 26 avril, au Cercle Universitaire, 515 est, rue Sherbrooke, à 7 h. 45 du soir, très précises.

Le conférencier invité sera Me Maximilien Caron, vice-doyen de la faculté de droit de l'Université de Montréal, professeur de droit civil à la faculté de droit depuis 1937. Le sujet traité sera "De l'utilité d'un contrat".

Mlle Charlotte Brunet présentera le conférencier qui sera remercié par Mme Jeanne Lagacé.

La présidente du comité, Mme Flore D. Jutras, invite cordialement les membres à venir nombreux ainsi que leurs amies.

Un thé sera servi.

Mme Roosevelt invitée à Saint-Jean, N.-B.

Le 1er mai, la ville de Saint-Jean, au Nouveau-Brunswick, sera l'hôte de Mme Eleanor Roosevelt, veuve de l'ancien président des Etats-Unis.

Mme Roosevelt a été invitée plus spécialement par la filiale du Nouveau-Brunswick de l'Association canadienne d'hygiène mentale pour y prononcer une conférence devant les membres de cet organisme.

Pendant son séjour à Saint-Jean, Mme Roosevelt se verra remettre les clés de la ville. C'est la première fois que cette ville confère un pareil honneur à une femme.

Mondanités

Les Amis de l'Art

Le maire de Montréal Me Jean Drapeau a lancé des invitations pour une réception qui sera offerte à la Fondation "Les Amis de l'Art", le mardi 1er mai, à cinq heures, dans le hall d'honneur de l'hôtel de ville. Cet événement marquera l'inauguration de l'exposition des travaux primés qui sera tenue jusqu'au 4 mai, dans le hall d'honneur.

Partie de cartes

Demain après-midi à deux heures, aura lieu au pensionnat Sainte-Emélie, 4937 Adam une partie de cartes organisée par le conseil de l'Amicale, sous la présidence d'honneur de Mme L.-L. Richer. Les recettes seront versées aux missions et aux enfants pauvres. Toutes les anciennes élèves et autres amies des oeuvres sont invitées.

Garon-Lamaire

Samedi dernier, dans la chapelle privée de St-Pierre Claver, M. l'abbé Bellerose bénissait le mariage de Mlle Cécile Garon-Dansereau avec M. Hector Lamaire, rentier. A l'issue de la cérémonie, les époux sont partis par avion à destination des Bermudes.

Hanneman-Fournier

Ces jours derniers avait lieu, à l'église Saint-Ignace-de-Loyola, le mariage de Mlle Marie Fournier, fille de Mme Edouard Barbeau, de Lachine, avec M. Harold-George Hanneman, fils de feu M. et Mme Louis-John Hanneman, de Londres. La bénédiction nuptiale leur fut donnée par le R. P. T. C. McDermott, S.J.

Assemblée

La dernière réunion de la Ligue des femmes propriétaires, pour l'année courante, aura lieu demain à 2 heures, sous la présidence de Mlle Irène Joly, au No. 3939 rue St-Denis. Une invitation est faite à toutes les intéressées.

Fiançailles

On annonce les fiançailles de Mlle Nicole Simard, fille de M. et de Mme Jacques Simard, de Préville, à M. J.-E. Louis Derome, fils de M. H.-Hupert Derome, M.D., décédé, et de Mme Derome, de Montréal.

M. et Mme Alphonse Raymond, annoncent les fiançailles de leur fille Lucile, à M. Guy Vary, L.S.C., C.A., fils de M. et de Mme Gaston Vary. Le mariage sera célébré le 19 mai.

Prochains mariages

M. et Mme Paul Bourget, de Ville St-Laurent, annoncent le mariage de la fille Jovette, à M. René Bélisle, fils de M .et de Mme René Bélisle, de Notre-Dame-de-Grâce. La bénédiction leur sera donnée à l'église St-Hippolyte, de Ville St-Laurent, le samedi 19 mai.

Samedi prochain, à l'église Saint-Ambroise, M. l'abbé Paul Legault bénira le mariage de Mlle Suzanne Auclair, fille de M. et de Mme Elzéar Auclair, et de M. René Therrien, B.A., fils de M. et de Mme Francis Therrien.

M. et Mme Louis Noiseux, d'Outremont, annoncent le mariage de leur fille, Suzanne, avec M. Pierre Fréchette, fils du docteur Hector Fréchette, décédé, et de Mme Fréchette, de la Côte-des-Neiges. La bénédiction nuptiale leur sera donnée à l'église St-Germain d'Outremont, par le R. P. Albert Brossard, S.J., le samedi 5 mai, à onze heures. Une réception au Sheraton Hall, de l'hôtel Mont-Royal suivra la cérémonie.

Fouré-Brouillet

Le mariage de Lise, fille de M. et de Mme Ignace Brouillet, avec M. Claude Fouré, fils de M. Raoul-Jean Fouré et de Mme Fouré, décédée, a été célébré par le R. P. Henri-M. Bradet, O.P., curé, samedi matin, à 10 h. 30, à l'église N.-Dame de Grâce. Pendant la messe, Mlle Maureen Forrester et les membres de la société chorale paroissiale exécutèrent un programme de chant; M. Paul Doyon touchait l'orgue. Le choeur et l'allée centrale de la nef avaient été décorés de giroflées et de glaïeuls blancs disposée en gerbes ou dans de larges corbeilles. M. Fouré était le témoin de son fils alors que MM. Yvon Saint-André, Robert Vinet, Jacques Brault, François de Lorimier, Billy et John Bracht plaçaient les invités.

Accompagnée de son père, la mariée portait une robe, style Empire, de poult-de-soie blanc avec incrustations de fleurs de même tissu et de perles au corsage et sur les deux larges panneaux formant traîune, un long voile de tulle illusion maintenu sous un chou de même tissu surmonté de menus arceaux de perles. Son bouquet était composé de jacinthes blanches. Mlle Raymonde Brouillet, soeur de la mariée, dame d'honneur, portait une robe, style Empire, de taffetas bleu roy drapée au corsage sous une boucle de même tissu et dont la jupe formant paniers était également ornée de boucles assorties, un béguin entièrement taillé en pétales et un bouquet de pois de senteur blancs. M. Michel Fontaine, beau-frère de la mariée, était garçon d'honneur.

Mme Brouillet, mère de la mariée, portait une robe à jupe-fuseau, de reps français bleu canard, drapée aux hanches, un chapeau de même tissu rehaussé de fleurs de même ton, une écharpe de vison pastel et des orchidées. Mme Roberte Bracht, tante du marié portait un ensemble de dentelle châtaigne sur fourreau de taffetas platine, un petit chapeau d'aigrettes blanches et une touffe de gardénias blancs à l'épaule.

La cérémonie fut suivie d'une réception dans la salle de bal du Ritz Carlton décorée à profusion de fleurs blanches. M. et Mme Fouré prirent ensuite l'avion pour les Bermudes. Pour voyager, la mariée portait une robe à ligne Empire de fin lainage beige, un manteau de tissu chiné de même ton ornée d'une martingale, un feutre coquille d'oeuf, des accessoires café-au-lait. Au nombre des invités venus de l'extérieur, on remarquait: M. et Mme Arthur Laplante, M. et Mme Georges Demers, M. et Mme Philippe Dupuis, M. et Mme Léo Dupuis, tous de Québec, M. Jean Maillard et M. et Mme Stan Connolly, de New-York, M. et Mme F. O'Callaghan, de Toronto.

QUEBEC

En l'église de St-Pascal de Maizerets, décorée de mufliers blancs et autres fleurs saisonnières. M. l'abbé Alphonse Marcoux, curé de la paroisse, a béni samedi matin, le mariage de Pauline, fille de M. et de Mme Charles-C. Le Vallée, avec M. Jean Boileau, fils de M. et de Mme Henri Boileau, de Pointe-Claire. Pendant la messe, M. Jean Cauchy, beau-frère de la mariée, interprète un programme de chant et Mme Grégoire Bussière touche l'orgue. La mariée, au bras de son père, porte une robe blanche en soie cristaline imprimée, un court voile de tulle illusion bordé de pierres de cristal, retenu par un diadème incrusté de perles et elle tient un bouquet-cascade composé d'oeillets blancs. M. Henri Boileau sert de témoin à son fils. Mme Charles Le Vallée, mère de la mariée, porte sur un fourreau de faille rose, une robe de dentelle Chantilly bleu azur, un chapeau garni de tulle rose et orné d'un bouquet de même nuance; un manteau bleu pâle rehaussé d'un collet de renard de même ton et des roses "sweetheart" à l'épaule complètent sa toilette. Mme Henri Boileau, mère du marié, est vêtue d'une robe marine, elle est coiffée d'un chapeau de milan gris perle et son bouquet de corsage est formé de gardénias. A l'issue d'une réception intime au Château du Lac Beauport, M. et Mme Jean Boileau partirent pour Cuba. Au départ, la mariée portait un deux-pièces brun chocolat et rose cendrée sous une étole d'écureuil canadien, une toque de fleurs rose cendrée et des accessoires bruns.

Parmi les personnes qui assistaient vendredi soir au bal de la Garnison au Château Frontenac, mentionnons: l'officier commandant du Régiment de la Chaudière, le colonel F.-R. de St-Victor et Mme de St-Victor, le lt-colonel et Mme R. Audet, le major et Mme J.-N. Boulanger, le major et Mme J.-R. Choquette, le major et Mme Jean--Paul Thivierge, le capitaine et Mme René Audet, le capitaine et Mme J. Côté, le capitaine et Mme Benoit Déry, le capitaine et Mme Fernand Dion, le lieutenant et Mme L. Bissonnette, le lieutenant et Mme J.-F. Rancourt, le lieutenant et Mme G. Paradis, M. et Mme R. Slater, M.P., l'abbé et Mlle Aline Coté.

GALA PRINTANIER — Les membres du comité de la Ligue de Jeunesse Féminine, recevront le 9 mai prochain, à une soirée récréative au Parc Belmont, de 6 h. p.m. à 1 h. a.m. Les recettes du gala "Pigalle" seront versées pour les oeuvres de la ligue. Quelques membres du comité sont photographiés ici dans une des attractions du Parc Belmont. De g. à d.: Mme Donald Patterson, comité de publicité; Mme Maurice Prud'homme, comité de traiteur; Mme Hubert Gaucher, comité du Coin des enfants; Mme Pierre Sévigny, présidente de la Ligue.

(Photo Roger Janelle—La Patrie)

LES MEMBRES DU COMITE FEMININ de l'Oeuvre de la Soupe, sous la présidence d'honneur de Mmes Léon Mercier-Gouin et Pierre Beauchemin, donnaient, lundi dernier, une partie de cartes avec défilé de modes enfantines, au Ritz-Carlton. Sur cette photo nous remarquons de g. à d.: Mme Georges Fournel, vice-présidente de l'Oeuvre; Mme Pierre Beauchemin, présidente honoraire; Mme J.-A. Bonneau, première-conseillère.

Mèche de cheveux à la Malenkov

LONDRES, 25. (PCI) — La princesse Margaret porte un nouveau style de coiffure que les journaux britanniques ont appelé la "coupe Malenkov".

La coupe a été introduite le mois dernier lorsque l'ancien premier ministre Georgi Malenkov, maintenant ministre des Centrales électriques, est venu en Grande-Bretagne à la tête d'une délégation d'experts russes. Une photographie prise à son arrivée à l'aéroport de Londres a donné l'idée de la coupe aux coiffeurs. M. Malenkov portait une mèche de cheveux qui lui descendait au-dessus d'un oeil. Cette coupe a rapidement été adoptée par les débutantes britanniques.

Lundi soir, la princesse Margaret a assisté à un bal dans un hôtel londonien et sur son front pendait une mèche à la Malenkov.

le petit monde de tante Lyse

Dans cet espace, réservé aux enfants, il nous fera plaisir de publier outre des histoires, devinettes ou conseils destinés aux tout-petits et aux écoliers, les compositions enfantines et les problèmes scolaires que nos jeunes lecteurs auront l'amabilité de nous faire parvenir. Un conte, une fable, une histoire, une chanson entendus en classe, accompagnés de la photo de l'enfant si possible, pourront devenir autant de sujets intéressants à mettre sur papier. Ce qui stimulera l'imagination enfantine, aidera les enfants à mieux comprendre ce qui leur est dit ou raconté et enfin, ce procédé leur permettra de rédiger, dans leurs propres mots, des petits articles charmants. Nous préférons évidemment un texte original.

Prière d'adresser votre envoi comme suit: Le petit monde de tante Lyse. — Journal La "Patrie", 180 est, rue Ste-Catherine, Montréal.

Ne vous est-il pas venu à l'idée de vous questionner sur la sincérité de vos amies? Ce n'est pas toujours facile à confirmer n'est-ce pas? Souvent nous sommes déçus en constatant les agissements de certaines personnes qui se disent pour-

Noubliez pas de visiter votre amie retenue au lit par la maladie...

tant nos grands amis. Cependant, il en existe de vrais amis sincères. Ceux qui savent tendre la main lorsque tout le monde vous abandonne et qui vous console si vous avez du chagrin. Ils demeurent avec vous, qui souffrez, au lieu de joindre le monde rieur qui s'éloigne de vous.

De vrais amis considèrent vos besoins avant vos mérites, ils offrent tout ce qu'ils possèdent, sans jamais attendre une récompense en retour. Ils savent aussi comprendre vos silences, mais tout de même ils seront là si vous désirez vous confier, leur faire part de vos tourments.

Jamais ils tiendront compte de vos fautes et surtout, ils ne vous feront aucun reproche, mais vous donneront à l'occasion un bon conseil qui saura vous sortir de

Entre amis, il faut savoir partager...

certaines situations difficiles. Ils seront aussi heureux de la bonne fortune qui vous sourira, sans attendre que vous les combliez de vos générosités. Et, si jamais ils arrivent eux-mêmes au sommet de l'échelle, ils ne vous oublieront pas si vous n'avez pas eu la même veine qu'eux.

Jamais ils ne mépriseront les autres personnes de votre entourage, car ils seront droits en tout en partout, et surtout envers vous. Si la prospérité quittait votre maison, ils vous aimeront tout autant dans votre infortune. Ils prendront soins de vos intérêts même si vous n'êtes pas là, vous évitant tous les ennuis possibles, et sauront vous prévenir au moment du danger.

Mes petits amis, il ne faut pas compter que sur l'amitié véritable des autres, mais bien à votre tour, offrir un coeur sincère, à ceux qui vous considèrent comme de réels amis dans toute l'acceptation du mot.

7,812 cliniques de plus pour les enfants infirmes

Le nombre de cliniques fournies durant l'exercice terminé le 31 mars dernier par la Société de secours aux enfants infirmes de la province de Québec a atteint le chiffre de 22,361, une augmentation de 7,812 sur l'an dernier. C'est ce qu'a déclaré le juge Roland Paquette, qui a été réélu président, à la 26e réunion annuelle de la Société à Montréal.

Les autres officiers élus pour la période 1956-57 sont : le colonel Maurice Forget, C.R., premier vice-président; M. J. S. Gilham, deuxième vice-président; M. W. L. S. O'Brien, troisième vice-président; M. Peter Bronfman, quatrième vice-président; M. J. E. Martin, secrétaire honoraire; et M. Lucien Viau, trésorier. Le président sortant de charge est M. W. J. Bryant.

Le Dr J. P. Robb a été élu au bureau médical, auquel les Drs J.-C. Favreau et J. M. McIntyre ont aussi été réélus.

$45,981.81

M. George A. Price, président du comité d'orthopédie, a indiqué dans son rapport que le montant dépensé pour l'achat d'appareils et les frais de réparation, pour l'achat de chaussures orthopédiques et les frais de réparation, et pour l'achat de chaises roulantes et autres accessoires s'était élevé à $45,981.81, contre $44,518.12 l'an dernier. Les gouvernements provincial et fédéral paient la moitié du coût des appareils, a-t-il ajouté.

Mlle M. A. Daigle a été réélue directrice générale, et M. Tony Shorgan, secrétaire général.

CAMP D'ETE

305 garçons et 213 filles ont passé chacun un mois complet au camp d'été de la Société à St-Alphonse-de-Joliette, durant les mois de juillet et août respectivement. Les rapports présentés par les Drs J. C. Favreau et J. M. McIntyre ont indiqué que ces enfants infirmes, âgés de 2 à 21 ans, ont bénéficié des services suivants durant leur séjour au camp: des cours de natation, qui ont permis à 51 enfants de recevoir leur certificat, sous la direction de M. Maurice Bricault; des soins dentaires gratuits, sous la direction du Dr Jacques Olivier; récréation et divertissements; des examens médicaux au début ainsi qu'à la fin de leur séjour au camp; et les médicaments et soins thérapeutiques et médicaux prescrits.

Le camp, qui a un personnel de 113 personnes, et qui est sous la direction de M. W.-J. Bryant, permet aux enfants de profiter d'un milieu social favorable à leur développement tout en leur donnant la chance de vivre au grand air pendant trente jours.

D'après les rapports médicaux, la Société a fourni, pendant le camp d'été de 1955, 837 traitements, dont 751 de physiothérapie et 86 d'hydrothérapie. Il y avait au camp 156 cas de poliomyélite et 127 cas de paralysie cérébrale.

"L'un des résultats les plus encourageants", ont déclaré les médecins à la réunion, "est l'amélioration sensible de la santé des enfants à notre camp d'été et le fait qu'ils y gagnent du poids".

AMBULANCES ET VOITURES

Le rapport annuel de la Société a révélé que durant la période terminée le 31 mars dernier, les quatre ambulances et les autres voitures de la Société ont parcouru 128.267 milles pour le transport des enfants aux écoles et aux hôpitaux. Deux nouvelles ambulances, a ajouté le juge Roland Paquette, seront bientôt disponibles : celle offerte par le Club Kiwanis de Montréal, et celle qui a été promise par la Mona Bronfman Sheckman Foundation.

DONS SPECIAUX

Mlle M.-A. Daigle, directrice générale, a indiqué dans son rapport que sept dons spéciaux avaient été reçus au cours de l'année : la somme de $1,403.97 du Club des Hommes d'Affaires de Joliette; un don représentant un mois de salaire pour un physiothérapiste au camp d'été offert par la Mona Bronfman Sheckman Foundation; la somme de $547.75 de la Ligue de bridge de Montréal; $260.13 des Ligues de quilles des Montreal Service Clubs; la somme de $1,847.29 de l'Advertising and Sales Executives Club of Montreal; la somme de $2,915 de la Légion Canadienne, section du Québec; et $500 du poste CJAD, somme recueillie au moyen du programme spécial "Spinarama".

La campagne du myosotis de 1955 a rapporté $92,861.73, une augmentation de $11,107.29 sur l'année précédente.

ARTS ET METIERS

Après la réunion, les directeurs ont examiné diverses pièces de cuir travaillé, de poterie et de couture faites au camp d'été par les enfants infirmes des institutions suivantes : la Société de Secours aux enfants infirmes de la province de Québec, Inc. ; The School for Crippled Children; l'Ecole Victor Doré; l'Hôpital Sainte-Justine; The Shriners Hospital ; et l'Institut de Réhabilitation de Montréal.

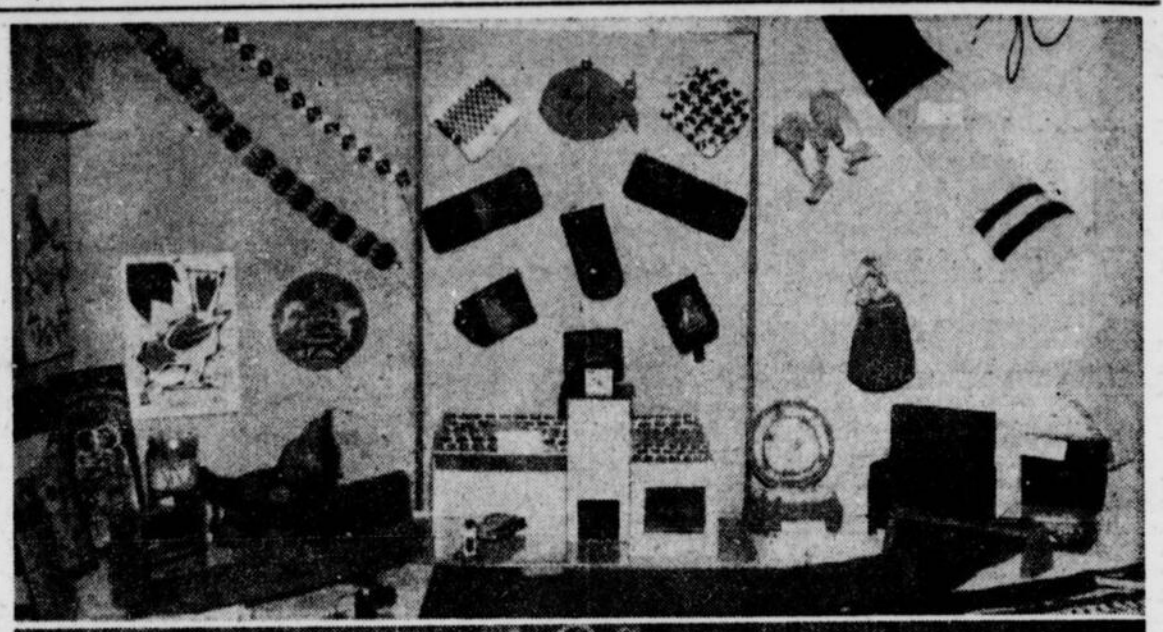

(Photos Roger Janelle—La Patrie)

A LA 26e REUNION ANNUELLE de la Société de Secours aux enfants infirmes de la province de Québec, hier, on pouvait voir une exposition de pièces de couture, de poterie et de cuir travaillé exécutées par les enfants infirmes. Les deux photos ci-dessus nous montrent certains de ces travaux dont l'assemblage constitue un mécanisme de réhabilitation dans certains cas d'infirmité et, pour tous, une distraction des plus fructueuse.

Expérience réussie

Le président du Comité exécutif de la ville de Montréal, M. Pierre Des Marais, a laissé savoir hier que l'engagement de vidangeurs particuliers s'est révélé un succès et que l'expérience se poursuivra durant trois autres mois. Le service de la voie publique a été autorisé à confier la tâche à des entreprises non municipales qui accepteront de l'assumer pour $6 la tonne de vidanges. La ville payait jusqu'ici $8 la tonne, mais a constaté que les vidangeurs particuliers arrivent facilement à ramasser dix-sept tonnes par jour en moyenne, soit deux fois le volume qu'elle avait escompté. L'expérience avait débuté en septembre.

(Photo Roger Janelle—La Patrie)

M. LUCIEN VIAU, trésorier de la Société de Secours aux enfants infirmes de la province de Québec, a visité hier l'exposition des travaux des jeunes handicapés lors de la 26e réunion annuelle de la Société. Il tient ici une maisonnette d'oiseaux. Le juge Roland Paquette, à droite, réélu président de la Société, a pu lui aussi admirer le travail de ces enfants infirmes, travail qui sert à les distraire et, en certains cas, à les réhabiliter.

Surplus de $61,512 à Verdun pour 1955

Le rapport financier pour l'année finissant le 31 décembre 1955 accuse un surplus de revenus sur les dépenses pour la Cité de Verdun.

Les revenus se sont chiffrés par $4,191,996, tandis que les dépenses se sont élevées à $4,130,484, laissant un surplus net de $61,512.

LITTERATURE OBSCENE

Peu avant la présentation du rapport financier, à l'assemblée du conseil de ville d'hier soir, le maire Edward Wilson a de nouveau fait une sortie contre la vente de littérature obscène dans Verdun. "Nous sommes très désappointés", a-t-il dit, "des résultats d'un travail de plusieurs mois visant a en défendre la vente". Il a rappelé que Verdun avait fait des représentations aux autorités provinciales, mais que les résultats attendus ne s'étaient pas "matérialisés". "Nous dépensons des milliers de dollars", fit-il remarquer, "pour l'éducation de nos jeunes, qui se font ensuite empoisonner l'esprit par ces publications scabreuses".

Le conseiller O'Reilly, pour sa part, s'est dit en faveur d'une loi qui empêcherait la distribution et la vente de telles publications.

CONTRE LE BRUIT

Le Conseil a demandé aux policiers de Verdun d'user d'une plus grande sévérité contre les automobilistes, motocyclistes et camionneurs dont les véhicules ne sont pas équipés d'un assourdisseur (muffler) convenable. Les constables pourront ainsi stopper les automobiles qui font un bruit excessif et exiger l'installation d'un assourdisseur. Le Conseil a dû amender un article de la loi pour ce faire, de même que pour permettre aux constables d'arrêter les automobiles pour en essayer les freins. La mesure suivait de nombreuses plaintes des citoyens de cette municipalité qui se disaient dérangés par le bruit d'enfer des jeunes automobilistes et motocyclistes dont les véhicules ne possédaient aucun assourdisseur.

DEFENSE CIVILE

Faisant suite à la résolution du Conseil en date du 6 mars 1956 et aux négociations subséquentes par le gérant général avec les autorités canadiennes de la Défense civile, la ville de Verdun a décidé de faire parvenir au major général F. W. Worthington, coordonnateur de la Défense civile, une lettre avisant les autorités fédérales de son intention de continuer la défense civile dans son territoire, même si le gouvernement d'Ottawa ne s'engage à contribuer que 25% du coût des opérations.

10 morts dans un incendie à Philadelphie

PHILADELPHIE, 25. (P.A.f.) — On craint qu'au moins 10 personnes n'aient péri dans un incendie qui a ravagé une maison de Philadelphie, de bonne heure ce matin, et s'est propagé à un édifice avoisinant.

Plusieurs autres personnes ont été blessées dans la tragédie et cinq cadavres ont été retirés des cendres peu après la fin de l'incendie. La police est d'avis que le nombre des victimes aura doublé lorsqu'on aura terminé l'inspection des ruines calcinées.

L'un des quadruplés est décédé

NEW-YORK, 25. (PAf)—Un des quatre jumeaux mis au monde, lundi, par une jeune femme de Bronx, est mort.

Les autorités de l'hôpital rapportent que les trois autres bébés sont dans un état aussi satisfaisant qu'on peut le souhaiter dans les cas de naissances multiples. La jeune maman se porte bien.

Le garçon mort était le troisième né des quatre jumeaux. Il pesait deux livres et 15 onces.

Les bébés ont été mis au monde par Mme Carmen Medina, 25 ans, qui ne mesure que cinq pieds et deux pouces et ne pèse que 96 livres. Elle avait eu des jumelles le 10 avril 1955 et s'attendait de nouveau à un couple de bébés.

Son mari, Ciprian, 28 ans, mesure cinq pieds et cinq pouces et pèse 115 livres. Mécanicien, il a un salaire de $40 par semaine.

Les quadruplés, nés à quatre minutes d'intervalle, ont été installés dans des incubateurs. Leur naissance est prématurée d'un mois.

Ils ont été délivrés dans l'ordre suivant : une fille de deux livres et sept onces; un garçon de trois livres et trois onces; l'autre garçon qui est mort, et une fille, de trois livres.

CLINTON (Tennessee). — Serveuse dans un restaurant, Pearl Hogue, sortant de la cuisine, surprend un cambrioleur la main dans le tiroir-caisse, lui envoie par la figure une tasse de café bouillant et, au moment où il va bondir vers la porte, l'étend sur le parquet en lui assénant sur le crâne un maître coup de cafetière.

la politique PROVINCIALE

Saurons-nous aujourd'hui la date des élections?

L'hon. Roméo Lorrain nommé secrétaire provincial

La nomination d'un secrétaire provincial en la personne de l'honorable Roméo Lorrain, qui succède à l'honorable Omer Côté, récemment nommé juge dans le district de St-Jérôme, laisse croire dans les milieux politiques que le premier ministre, l'honorable Maurice Duplessis, annoncerait aujourd'hui même la date des prochaines élections provinciales et procéderait à la dissolution du Parlement.

(PCf) — De telles proclamations, de même que l'émission de brefs d'élections, doivent être faites sous le grand sceau de la province dont la garde est confiée, en vertu de

L'HON. ROMEO LORRAIN

la loi, au secrétaire de la province.

De sources bien informées, on apprend que tous les préparatifs électoraux sont au point et que M. Duplessis n'a qu'à donner le mot.

Le premier ministre n'a pas voulu donner hier une réponse directe à un journaliste qui lui demandait s'il avait l'intention d'annoncer aujourd'hui la date des élections provinciales. Se tournant vers l'un de ses ministres, M. Duplessis demanda, en souriant: "Avez-vous entendu parler d'une élection ?"

DIXIEME CAMPAGNE

M. Duplessis entreprend, avec les élections de 1956, sa 10e campagne électorale dans son comté de Trois-Rivières et sa quatrième comme premier ministre de la province. On prévoit que la prochaine campagne électorale sera l'une des plus dures de sa carrière.

Les ministres fédéraux sont venus à la rescousse du parti libéral provincial. La dernière fois que les libéraux d'Ottawa ont prêté main-forte aux libéraux provinciaux fut en 1939 alors que le parti de l'Union nationale de M. Duplessis avait subi la défaite. M. Duplessis avait été reporté au pouvoir en 1944.

Le premier ministre Duplessis a averti en termes violents les ministres du cabinet fédéral de "se mêler de leurs affaires" et de ne pas "s'immiscer" dans le domaine provincial, mais les libéraux fédéraux ont réaffirmé leur détermination de venir en aide au parti provincial.

LES PARTIS

A la veille de sa dissolution, la position des partis à l'Assemblée législative est la suivante: Union nationale, 65; libéraux, 22; indépendant, un; sièges vacants, quatre.

Un autre siège de l'Union nationale serait aussi vacant si une considération d'ordre technique n'entrait pas en jeu.

M. Alfred Dubé, député de Rimouski, a été nommé membre de l'Office des marchés agricoles de la province de Québec, mais sa nomination n'entre en vigueur que le 1er mai.

Si l'Assemblée législative est dissoute aujourd'hui, le siège ne sera donc pas vacant.

Ce sera la première élection annoncée au printemps par M. Duplessis qui, traditionnellement, annonce la tenue d'élections un mercredi et fixe également un mercredi comme jour de la votation.

Pour se conformer à ses préférences personnelles, il étend à 56 jours le délai minimum de 53 jours entre la date de l'émission des brefs d'élection et le jour de la votation.

M. LAPALME

Le chef du parti libéral provincial est M. Georges Lapalme, avocat de 49 ans qui a pris la direction du parti quand celui-ci se trouvait dans la pire situation de son histoire, de 1948 à 1952.

Au cours des élections de 1952, M. Lapalme était défait dans son propre comté de Joliette, mais 23 libéraux remportaient la victoire alors que huit seulement d'entre eux avaient été élus aux élections précédentes de 1948. M. Lapalme obtenait un siège à l'Assemblée législative lors d'une élection complémentaire dans Montréal-Outremont, en 1953.

L'ENJEU

Aux prochaines élections, 93 sièges seront en jeu, comparativement à 92 présentement. Le nouveau comté est celui de Kenogami-Jonquière, au Lac Saint-Jean.

Environ 2,500,000 personnes auront le droit de voter.

M. LORRAIN

M. Roméo Lorrain, qui est ministre des Travaux publics, a été nommé hier secrétaire de la province au cours d'une séance du cabinet.

Les journalistes ont appris la nouvelle lorsque les ministres sont allés déjeuner au milieu de la journée; à ce moment-là, les représentants de la presse ont découvert que l'on s'employait aux préparatifs de la cérémonie d'assermentation dans le bureau du lieutenant-gouverneur.

Il avait été rumeur depuis quelque temps que M. Lorrain succédérait à M. Côté et l'on a laissé entendre, hier, qu'il abandonnerait son portefeuille des Travaux publics si le gouvernement de l'Union nationale était réélu.

Entre temps, M. Lorrain garde les deux portefeuilles.

Le ministre des Travaux publics est entré dans la politique comme membre de l'Action Libérale Nationale, un groupe de jeunes libéraux qui avaient quitté les rangs du parti et s'étaient ralliés aux conservateurs de M. Duplessis pour former, en 1935, le parti de l'Union Nationale. Elu député de Papineau la même année, M. Lorrain avait été réélu lorsque l'Union nationale avait été portée au pouvoir avec une forte majorité en 1936, et il a toujours été réélu depuis. Il est entré dans le cabinet en 1944.

BANQUETS

L'Organisation Libérale du district de Québec a annoncé hier soir que 1,500 personnes assisteront au banquet qui sera offert au chef du parti, M. Paul-Emile Lapalme, samedi prochain au Château Frontenac. Tous les billets disponibles ont été vendus.

Ce banquet marquera le début de la campagne électorale du parti libéral en vue des prochaines élections provinciales.

Plusieurs ministres fédéraux, ainsi que Mme Louis St-Laurent, épouse du premier ministre du Canada, y assisteront.

Le parti libéral annonce aussi qu'il a retenu les services de la télévision et de la radio pour faire voir et entendre les orateurs qui porteront la parole à cette occasion.

On apprend que tous les billets pour la réception de l'honorable Maurice Duplessis sont déjà vendus. Ce qui signifie qu'environ 2,000 personnes seront présentes au banquet qui lui sera offert le 7 mai, dans les salons de l'Hôtel Windsor, à Montréal. Le banquet débutera à 7.30 heures précises, mais les portes seront ouvertes dès 6.30 heures.

A cette occasion, tous les salons du Windsor sont déjà réservés. Parmi les invités d'honneur, on remarque trois ministres, des conseillers législatifs et plusieurs députés. Le discours du Premier ministre sera radiodiffusé.

L'entrée aux salles de réception doit se faire rue Cypress, première rue au sud de Sainte-Catherine.

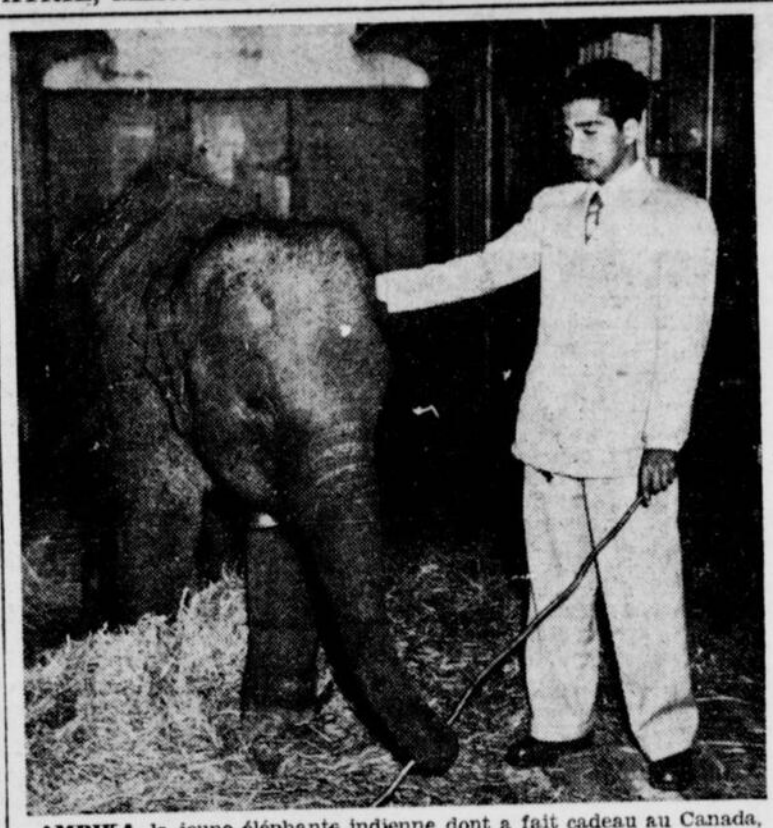

AMBIKA, la jeune éléphante indienne dont a fait cadeau au Canada, le premier ministre Pandit Néhrou, est photographiée ci-haut dans un wagon de messageries du Canadien National, alors qu'on la transportait, en septembre dernier, au jardin zoologique de Granby. Ambika est l'une des centaines de bêtes de l'arche de Noé que les excursionnistes auront l'occasion de visiter plus souvent grâce aux excursions organisées par le Canadien National au jardin zoologique de Granby, à compter de dimanche prochain, le 29 avril.

(Photo Canadien National)

Excursions au zoo de Granby

Deux excursions de fin de semaine, au jardin zoologique de Granby, seront organisées par le Canadien National, à compter de dimanche prochain, le 29 avril.

Le premier train d'excursion à destination du jardin zoologique de Granby quittera la Gare Centrale dimanche avant-midi à 9 h. 30, et sera de retour à Montréal à 9 h. 35 du soir. A compter de la semaine suivante ces excursions auront lieu régulièrement tous les samedis et dimanches, jusqu'au 2 décembre. Le samedi, le train quittera la Gare Centrale à 9 h. de l'avant-midi, et arrivera à Granby à 10 h. 35. Un autocar sera mis à la disposition des excursionnistes, de la gare au jardin, sans frais supplémentaires de leur part.

A compter du 3 juin, les dimanches seulement, la durée du trajet Montréal-Granby retour sera réduite d'une demi-heure, et le train entrera en Gare Centrale à 9 h. 05 du soir.

Le prix du billet comprend le voyage aller-retour en voiture ordinaire, le transport par autocar de la gare au jardin, et le prix d'admission: $2.25, pour les adultes, et .95 cents pour les enfants de moins de 12 ans.

nes ont visité le jardin zoologique de

Près de deux millions de person-

Granby l'année dernière. Les directeurs s'attendent cette année à un nombre plus considérable encore de visiteurs. Le jardin possède une ménagerie de 200 animaux, dont "Ambika", la jeune éléphante donnée au Canada par le premier ministre de l'Inde, deux tigres, attendus cette semaine, et une girafe, qui s'en ira rejoindre les animaux de la Fable cet été.

Enfant inconscient depuis 5 semaines

LEVIS, 25. (PCf).—Un enfant de quatre ans, blessé dans un accident de la circulation il y a cinq semaines, est depuis ce temps inconscient dans un hôpital de cette ville de la rive sud, en face de Québec. Le bambin, Langis Lacasse, de Saint-Henri de Lévis, a été blessé le 20 mars dernier.

MIDWAY CONSTRUCTION LTD.

AVIS est par les présentes donné que MIDWAY CONSTRUCTION LTD. demandera à l'honorable proceureur général et à l'honorable ministre des Affaires municipales de Québec la permission de rétrocéder sa charte, conformément à la loi.

GREGOR CHARLAP,
procureur de
Midway Construction Ltd.

Montréal 23 avril 1956.

Province de Québec, district de Montréal, Cour Supérieure, No 361-073, Joseph Druker, demandeur, vs Morris Druker, défendeur.

AVIS DE LICITATION

Avis est, par les présentes, donné qu'en vertu d'un jugement de la Cour supérieure siégeant à Montréal, district de Montréal et rendu le 29e jour de mars 1956, dans une cause dans laquelle Joseph Druker, manufacturier, des cité et district de Montréal, était demandeur et Morris Druker, de la cité d'Outremont, district de Montréal, était défendeur, ordonnant la licitation de l'immeuble désigné comme suit:

"Ce certain emplacement situé en la cité d'Outremont connu et désigné sous le numéro deux cent quatre-vingt-dix-sept de la subdivision officielle du lot originaire numéro trente-cinq (35-297) aux plan et livre de renvoi officiels de la municipalité de la paroisse de Montréal, contenant vingt-neuf pieds de largeur par cent pieds de profondeur, et formant une superficie de deux mille neuf cents pieds, mesure anglaise et plus ou moins; borné en front vers le sud-ouest par l'avenue Outremont, en arrière vers le nord-est, par une ruelle connue sous le No 35-293, d'un côté vers le sud-est par le lot No 35-296 et de l'autre côté vers le nord-ouest par le lot No 35-298 desdits plan et livre de renvoi, avec droit de passage en commun avec tous les autres y ayant droit dans la ruelle située à l'arrière dudit emplacement et aussi dans celles y communiquant.

Avec toutes les bâtisses dessus érigées portant les Nos 641, 643 et 645 de ladite avenue Outremont, et avec le droit d'un intéressé dans le mur de pignon sud-est lequel est mitoyen, et aussi avec l'obligation de respecter les conditions stipulées dans deux actes de convention exécutées devant J.-A. Lalancette, N.P., le onzième jour d'avril, dix-neuf cent vingt-quatre et devant L. A. Derome, notaire, le trentième jour de décembre dix-neuf cent vingt-six et dûment enregistrés au bureau d'enregistrement de Montréal sous les No respectifs 46914 & 131861".

Telle que ladite propriété se trouve présentement avec tous les droits, membres et appartenances.

L'immeuble décrit ci-dessus sera vendu à l'enchère et adjugé au plus offrant et dernier enchérisseur le VINGT-TROISIEME jour de Mai 1956, à DIX heures et TRENTE du matin, à la salle d'audience No 31, au palais de justice de Montréal ou à toute autre salle tel que requis par les circonstances, ladite vente sera faite, sujette aux charges, clauses et conditions indiquées dans le cahier des charges déposé au greffe du Protonotaire de la Cour supérieure. Toute opposition afin d'annuler, afin de charge ou afin de distraire à ladite licitation devra être déposée au greffe du Protonotaire de ladite Cour au moins 12 jours avant le jour fixé comme susdit pour la vente et adjudication et toute opposition afin de conserver devra être déposée dans les 6 jours après l'adjudication; et à défaut par les parties de déposer lesdites oppositions dans les délais prescrits par les présentes, elles seront forcloses du droit de le faire.

Un dépôt de trois mille dollars ($3,000.00) sera exigé avant la vente de tout offrant ou enchérisseur.

Montréal, 4 avril 1956.

Les Procureurs du demandeur.
42153-14-2.

GREENBLATT & GODINSKY.

Trafic clandestin d'armes en Algérie

PARIS, 25. (Reuters f.) — M. Jean de Gouyon, président de la Commission de la défense de la France, a déclaré hier que des chefs rebelles algériens avaient subi un entrainement dans les tactiques révolutionnaires à une école spéciale située "près de Prague".

Des munitions tchèques ont aussi été passées clandestinement aux rebelles, a-t-il dit à un diner de la presse anglo-américaine.

Il a fait appel aux Etats-Unis et à la Grande-Bretagne qui aident présentement la Lybie à édifier son économie et son armée, à se servir de leur influence pour arrêter le trafic des armes en Algérie passant par la frontière de la Libye.

Il a ajouté que les insurgés ont maintenant de 15,000 à 20,000 hommes sous les armes. Environ un tiers d'entre eux a des fusils de chasse ou des armes désuètes, un autre tiers possède des armes confisquées aux troupes françaises, et le dernier tiers a en main des armes modernes venant des Etats-Unis, de la Grande-Bretagne, de l'Espagne et de la Tchécoslovaquie.

Il a précisé que des mitraillettes Thomson, de fabrication américaine aussi récente que l'année 1953, sont parvenues en Algérie et représentent une partie du trafic clandestin d'armes britanniques et américaines.

Variétés et aspérités

(par VERGOR)

ARTISTE INVITE. — M. Jean-Pierre Comeau, directeur du Studio d'Art vocal de Trois-Rivières et de Shawinigan Falls, vice-président des Jeunesses Musicales du Canada et fondateur de la Société chorale Pro Musica, sera l'artiste invité au concert de la Manécanterie Meilleur, jeudi soir prochain au Plateau. Voic, le programme du concert : Polonaise militaire, Frédéric Chopin; Old Folks at Home, Stephen Foster; Soirées de Québec, Ernest Gagnon; Filons en berlot, Leroy Anderson. M. Jean-Pierre Comeau, basse chantante : a) L'air de la calomnie, Rossini; (Extrait du "Barbier de Séville"); b) Le Cor, Flégier. Marche pontificale, Charles Gounod; Ave Maria, Fr. Schubert; Psaume 135, J. Gélineau; Exultate Justi, Viadana; Mine Eyes Have Seen the Glory. Intermission. (Le) Laboureur, O. O'Brien; Soliste : Jean-Pierre Comeau; (Le) Rouet, Larrieu; (Harmonisation : Fr. Julien). Berceuse, W. Mozart; Nous n'irons plus au bois, B. Loth. 5e anniversaire de la Manécanterie Meilleur. Marche des jouets, V. Herbert; O Carillon, Sabatier; (Harmonisation : Fr. Julien). Refrain de la montagne, Léo Laurent; Les patates, L. Daunais; Les tourtières, L. Daunais. Directeur musical : Révérend Frère Julien, S.C. Accompagnateur : Révérend Frère Levis, S.C.

A D'ARCY McGEE. — Voici le programme qu'interpréteront la pianiste Claude Girardin et le violoniste Alfred Masella, mercredi soir, au D'Arcy McGee : Prélude pour orgue en sol mineur, (Bach transcr. Siloti); Sonate opus 10 no 1 (Beethoven), "La fille aux cheveux de lin" (Debussy), Rhapsodie, op. 119 no 4 (Brahms), Intermezzo op. 117 no 2 (Brahms), "Danse roumaine" (Bartok), par Mlle Girardin; "Intrada" (Desplane), "Concertstücke (Saint-Saëns), "Andante" (Fauré), Sonate no 3 ("Ballade"), dédiée à Georges Enesco, (Isaye), Sonate op. 100 (Brahms), par M. Masella.

TROP DE SPORT. — M. Hevelock Nelson, adjudicateur du festival de musique de Winnipeg, vient de déclarer qu'il croit que le sport prend une place trop importante dans la vie scolaire, et cela au détriment de la musique. "La musique est mise de côté en faveur du sport", dit-il. Il a ajouté qu'il était extrêmement important que les enfants aient le temps et l'aide dont ils ont besoin pour faire de la musique.

APPLAUDI DE NOUVEAU. — Le jeune pianiste anglais de Montréal, William Stevens, a reçu de nouveau la consécration de son talent à Boston, au cours d'un récital à Jordan Hall. La critique est fort élogieuse à son sujet. Harold Rogers, critique du "The Christian Science Monitor" écrit, notamment, qu'il est l'un des rares jeunes à atteindre "la grande manière". Tous les critiques de Boston s'accordent à dire que William Stevens fut excellent dans la grande Sonate en Si mineur de Liszt.

DIVERS. — Le jeudi 10 mai, à l'Hôtel-Dieu, les Disciples de Ste-Cécile et le baryton André Tanguay donneront un récital. Cette soirée sera sous la présidence de quelques invités d'honneur. — On a confirmé que la pianiste montréalaise, Ellen Ballon, d'origine juive, professeur au Conservatoire de Musique de l'université McGill, sera soliste, le 8 novembre prochain, du Royal Philharmonic Orchestra de Londres, sous la direction de sir Thomas Beecham. Elle présentera en première anglaise le Premier Concerto de Villa Lobos. On sait que le compositeur brésilien lui a dédié ce Concerto.

ATTENDUE. — L'une des plus célèbres comédiennes de l'heure, Mme Françoise Rosay, sera l'adjudicatrice de la finale du Festival d'art dramatique, qui se déroulera à Sherbrooke du 14 au 19 mai prochain. L'ambassade française à Ottawa a annoncé officiellement qu'elle avait complété les détails de sa visite au Canada. Mme Rosay arrivera à Montréal le 6 mai, une semaine avant l'ouverture du gala. Le lendemain, elle accordera une conférence de presse à 70 journalistes de Sherbrooke et de la métropole au Ritz-Carlton. L'éminente actrice se rendra ensuite à Sherbrooke pour y séjourner durant près de deux semaines. Mme Rosay arrivera quelques jours avant le début du festival et ne repartira que trois jours après la clôture.

A GENEVE. — La liste des jurés du 12e Concours international d'exécution musicale, qui aura lieu du 22 septembre au 6 octobre 1956 au Conservatoire de Genève, vient de paraitre. Elle comprend, sous la présidence de M. Henri Gagnebin, les noms de 44 artistes éminents de différents pays, dont 11 de Suisse, 8 de France, 6 d'Autriche, 4 d'Allemagne, 4 d'Italie, 3 de Belgique, 2 d'Angleterre, 2 d'Espagne et 1 des Etats-Unis, de Hongrie, de Pologne et de Yougoslavie; la Radiodiffusion suisse a également désigné ses représentants dans le jury. Plus de 700 demandes de renseignements et un certain nombre d'inscriptions de tous pays sont déjà arrivées au Secrétariat du concours. On peut donc conclure que l'intérêt auprès de la jeunesse musicale internationale est à nouveau très grand et que la participation sera encore une fois forte. Délai d'inscription : 14 juillet 1956. Les prospectus ainsi que tous renseignements sont donnés gratuitement au Secrétariat du concours, Genève, Conservatoire de musique.

DANS LE RAYON DE L'ACTUALITE — 1) Eddie Smith, l'une des vedettes du rodéo qui aura lieu prochainement à Paris, est arrivé de New-York par Air-France. Il était accueilli à sa descente d'avion par Jacqueline Joubert et un orchestre de cow-boys. 2) Jean Marais a quitté Paris par Air-France en direction du Japon, où il va tourner "Un Français à Tokio", sous la direction d'Yves Ciampi. 3) Après avoir participé au Festival du Film Français en Australie, Catherine Erard et Barbara Laage sont arrivées à Orly par Air-France. (Photos "Air-France")

Au Rock 'N Roll Show au Forum

Vous n'êtes peut-être pas de ceux qui "aimez à la folie" la musique populaire le plus en vogue par le temps qui court, le "Rock 'N Roll", mais vous admettrez tout de même que cette musique est tout à fait différente... et qu'elle compte déjà des millions d'adeptes à travers l'Amérique.

Du soir au lendemain, en effet, depuis tout juste quelques mois, des artistes tels que Bill Haley et ses Comètes, les Platters, Clyde McPhatter, LaVern Baker, Big Joe Turner et Red Prysock pour ne nommer que ceux-là sont devenus célèbres et ont vu leurs disques les plus tonitruants devenir tellement en demande qu'il a fallu en tirer des exemplaires par plus d'un million à la fois. Haley, disons-le en passant, est celui qui a vraiment lancé cette vogue dite du "Rock 'N Roll" grâce à ses ballades intitulées entre autres "Shake, Rattle and Roll", "Rock around the Clock" et la plus récente "See You Later Alligator". Haley a vu d'autres artistes le copier de belle façon et avec autant de succès presque de sorte que le "Rock 'H Roll" est devenu une chose formidable du jour au lendemain. A un tel point même que les jeunes — et aussi les moins jeunes — ne se contentent plus de faire jouer les disques de leurs favoris mais ils tiennent aussi à les entendre en personne.

C'est cette chance unique qu'ils auront dimanche prochain, en matinée et en soirée, quand douze artistes de renom, tous des vedettes du "Rock 'N Roll" par tout le Canada et les Etats-Unis offriront deux représentations au Forum, soit à 2 h. 30 et à 8 h. 30. Qu'il suffise de dire que Haley et ses Comètes, Clyde McPhatter, les Platters, LaVern Baker, les Teenagers, les Teen Queens, les Colts, les Flamingos, les Drifters, Big Joe Turner, Bo Diddley et Red Prysock et son orchestre seront tous au poste et les amateurs de Montréal et de la région devineront qu'il s'agit là d'un événement à ne pas manquer.

Aux Trois Castors

Les quatre barbus

(par Paul COUCKE)

Ils sont quatre, quatre barbus, quatre braves types. Ils sont quatre aux Trois Castors et ces quatre loustics m'ont fait passer une des plus amusantes soirées qu'il m'ait été donné de passer depuis longtemps.

Bien qu'ils existent depuis plusieurs années, avant même que les Frères Jacques n'apparaissent à la scène, les quatre Barbus sont peu connus en Amérique. Dans les grandes capitales d'Europe et bien entendu à Paris leur réputation n'est plus à faire. Pour nous c'est une révélation.

Rarement je n'ai vu un travail aussi soigné. La mise au point de leur numéro tient du miracle. Les gestes s'emboîtent les uns aux autres, les voix, de très belles voix, s'harmonisent, se fondent pour former un ensemble riche en vocalises. Et pardessus tout ils sont extrêmement sympathiques, ces barbus et font les choses avec un tel naturel, un tel air bon enfant qu'on entre soi-même dans leurs jeux et les minutes passent si vite, si vite qu'on voudrait arrêter le temps, les garder parmi nous de longues heures.

Lundi soir, soir de "première", ils débutèrent avec la "Triste histoire d'Adèle ou le retour du soldat" pour enchaîner sur une chanson de marins : "Il y avait dix marins". Ici il vous faut oublier un instant le chant et l'accent triste de l'accordéon et vous laisser distraire par le chaud coloris de leur veste de matelot, qui fait songer à la palette du peintre Ensor. Puis sur un rythme qui vous laisse à peine le temps de les applaudir comme vous aimeriez le faire ils interprètent, avec une mise en scène très heureuse, "La ceinture", "La chanson des rues", "Soeur Marie-Louise", "Actualité", quelques images de la vie quotidienne des hommes ; "L'amour n'est pas" ; "A l'enseigne de la fille sans coeur" très jolie chose qu'il vous faut leur réclamer et enfin leur grand succès : "L'ouverture du Barbier de Séville", où, bien entendu, il est question de barbes et de barbus. En rappel, "Les filles de LaRochelle" aura vite fait de vous plonger dans vos années d'étudiant et les quatre barbus partis, vous vous sentirez bien seul. C'est un spectacle qu'il ne faut pas manquer. Ils ne sont à Montréal que pour un temps très limité, une dizaine de jours. N'attendez donc pas. Courez voir les Barbus je suis assuré qu'ils ne vous décevront pas même si vous êtes plutôt réfractaire aux spectacles de cabaret.

Pour les présenter, Jean Morin et André Lecomte, deux autres barbus, mais Montréalais ceux-là, ont réalisé un spectacle qui n'a qu'un seul défaut, celui d'être un peu long. Il y a d'excellentes choses dans leur sketches: "Si les barbes m'étaient contées". D'excellentes choses qui mériteraient d'être mises davantage en relief en supprimant bien des passages inutiles. Leur chanson sur Grace Kelly et le prince de Monaco est dans la meilleure note des chansonniers montmartrois. Bob Cousineau, un autre barbu, les accompagne au piano et partage leurs jeux.

La diseuse Andrée d'Amour jette l'unique note féminine dans cette soirée. Son interprétation de l'"Enfant de la balle" dénote chez elle une grande sensibilité, mais son manque d'expérience, ce n'est pas un reproche, Paris ne s'est pas bâti en un an, est évident. Sa bonne volonté supplée aux années qui lui manquent et il est possible de bâtir sur elle de grands espoirs.

En un mot, une très agréable soirée. Une de celles que la télévision ne peut vous apporter à domicile.

122 publications seront détruites

QUEBEC, 25. (PCf) — La Sûreté provinciale a reçu instruction de saisir, pour destruction, toutes les copies de 122 publications considérées comme obscènes en vertu de la loi provinciale interdisant la littérature immorale. La majorité des revues sont publiées aux Etats-Unis et comprennent plusieurs magazines de photographies.

Honneur conféré au Dr A. Pouliot

QUEBEC, 25. (P.C.f.) — On croit savoir dans les milieux universitaires de la Vieille Capitale que le professeur Adrien Pouliot, doyen de la faculté des Sciences de l'université Laval et vice-président du Bureau des gouverneurs de Radio-Canada, recevra le mois prochain à Toronto la médaille "Julian C. Smith". Cette médaille est réservée annuellement par l'Engineering Institute of Canada à la personne qui a le plus contribué à l'avancement du génie au Canada au cours de l'année écoulée.

L'horaire du film

Ces cotes nous sont fournies par le Centre catholique du Cinéma de Montréal.

LOEW'S—"I'll Cry Tomorrow: 10.10, 12.25, 2.40, 4.55, 7.15, 9.30. Adultes.

PALACE—"Summertime" (2e semaine): 10.10, 12.30, 2.45, 5.05, 7.25, 9.45. Adultes.

CAPITOL—"The Man with the Golden Arm": (3e semaine): 10.10, 12.25, 2.40, 4.55, 7.15, 9.30. Adultes avec réserves.

PRINCESS—"Postmark for Danger": 10.45, 1.00, 3.15, 5.30, 7.45, 10.00. Adultes.

LOEWS — A l'affiche
"I'LL CRY TOMORROW"
aussi
"OLD ROCKING CHAIR TOM"

2e semaine — PALACE
"SUMMERTIME"
couleurs par technicolor
Katharine HEPBURN — Rossano BRAZZI

PRINCESS — A l'affiche
"POSTMARK FOR DANGER"
Terry MOORE — Robert BEATTY

3e semaine — Capitol
"THE MAN WITH THE GOLDEN ARM"
Frank SINATRA — Eleanor PARKER

Présumé chauffard accusé de négligence criminelle

(par JACQUES BARRETTE)

Un présumé chauffard, M. Russell Osborne, 25 ans, 11929, rue Savard, a comparu hier devant les tribunaux criminels après avoir été trouvé criminellement responsable, hier matin, par un jury de la Cour du coroner, de la mort de M. Ernest Leblanc, 11059, rue Lamoureux, survenue le 14 avril dernier.

Osborne a plaidé non coupable à l'accusation de négligence criminelle. Le juge Armand Cloutier lui a permis de reprendre provisoirement sa liberté moyennant deux cautionnements de $950.

Osborne avait heurté et tué instantanément M. Leblanc lorsque sa voiture avait quitté momentanément le pavé pour frapper la victime, père de six enfants. Osborne aurait fui après avoir frappé Leblanc parce que, dit-il: "J'avais peur sur le coup. Après, je voulais me livrer à la police, mais je voulais attendre que mon épouse ait notre enfant. C'est pour cette raison que je ne me suis pas livré tout de suite à la police."

Le principal témoin lors de l'enquête, M. Pierre Prévost, 31 ans, a déclaré que Leblanc et lui-même attendaient l'autobus au moment de l'accident. Tout à coup, Prévost se retourne et ne voit plus son compagnon. Il regarde plus loin et il l'aperçoit gisant dans son sang à une centaine de pieds d'où il se trouvait. Enervé, il ne voit pas la marque de l'automobile et ne pense qu'à secourir son compagnon. Prévost est d'avis que Leblanc n'était pas sur la chaussée au moment de l'accident.

Le constable Roger Guertin, de Montréal-Nord, a déclaré qu'il n'y avait pas de courbe et que le terrain était plat pour environ 300 pieds.

Finalement, le sergent-détective, Gaston Archambault, de la Sûreté provinciale a lu au Dr A.-B. Clément, qui présidait l'enquête, la déclaration d'Osborne. Entre autres choses, Osborne a admis avoir consommé une grosse bouteille de bière avant l'accident.

Russell Osborne subira son enquête préliminaire le 2 mai prochain.

Soirée étudiante pour "l'Echange"

C'est ce soir que les étudiants auront la dernière occasion de voir "L'Echange" de Paul Claudel en profitant des billets à prix réduits que le T.N.M. met à leur disposition. Le T.N.M. avait l'habitude d'être assez large à ce sujet et d'accorder par exception les mêmes faveurs aux spectateurs étudiants qui se trouvaient dans l'impossibilité de venir au théâtre un mercredi. Mais cette semaine la demande du public pour "L'Echange" est telle qu'il sera absolument impossible, demain, vendredi et samedi, malgré la meilleure volonté d'agir de la sorte. Que les intéressés en prennent donc bonne note: Il n'y aura pas de billets d'étudiants pour les dernières représentations de "L'Echange" sauf ce soir 25 avril. Rappelons que les critiques ont été enthousiastes à propos de ce dernier spectacle que le T.N.M. offre au public pour clore sa 5e saison d'activité. Tous ont souligné l'audace de cette compagnie théâtrale qui n'a pas hésité à présenter une pièce d'un répertoire réputé difficile d'accès. Artistiquement parlant on aura rarement vu 4 comédiens jouer avec une telle unité dans une mise en scène aussi sobre et aussi juste dans un décor et des costumes aussi fonctionnels. En un mot les artistes du T.N.M. ont d'abord perré à l'oeuvre qu'ils interprétaient et ont tout fait pour mettre en valeur la beauté, le lyrisme et la poésie de "L'Echange". Le résultat a été probant: "L'Echange" constitue un spectacle parfait où tous les élément se fondent pour atteindre cette homogénéité sans laquelle on ne peut prétendre à faire oeuvre d'art au théâtre. C'est ce que le public a compris en faisant un accueil exceptionnel à "L'Echange" de Paul Claudel au T.N.M. Cette pièce a maintenant été jouée 20 fois et tous les soirs c'est une salle comble qui applaudit les 4 interprètes Françoise Faucher, Jean-Louis Roux, Denise Pelletier et Jean Gascon à la fin du spectacle. Après la soirée étudiante de ce soir, il n'y aura plus que 3 représentations de "L'Echange". Déjà la soirée de samedi est presque totalement vendue. Les amateurs de théâtre feraient donc bien de réserver immédiatement leurs billets s'il ne veulent pas être déçus. Car c'est l'avis unanime et non pas un moyen ordinaire de publicité: Il faut avoir vu "L'Echange" de Paul Claudel présenté par le Théâtre du Nouveau Monde.

Transport sujet à des priorités

OTTAWA, 25. (PCf)—M. Marler, ministre des Transports, a déclaré hier que tous les transports commerciaux effectués de Mont-Joli, pour le pont aérien de la ligne de radar éloignée dans l'Arctique canadien, sont sujets aux priorités fixées par le ministère.

Répondant à une question de M. G.-H. Castleden, député cécéfiste de Yorkton, M. Marler a dit que les certificats de priorité dépendent des procédures du gouvernement pour l'entretien, l'inspection et la revision des appareils de transport aériens.

Un rapport reçu récemment de Montréal déclare que les pilotes se plaignent d'être obligés d'utiliser des avions désuets et dangereux pour ce pont aérien.

Nominations à l'U. de M.

Le Conseil des gouverneurs de l'université de Montréal a récemment sanctionné les nominations et promotions suivantes dans diverses facultés.

A la faculté des sciences sociales, économiques et politiques: deux

M. JACQUES LAVIGNE

nouveaux membres ont été élus au Conseil de la Faculté: M. Jacques Lavigne, Ph.D., qui a également été nommé professeur-titulaire, et M. Roger Dehem, docteur en sciences économiques (Louvain); professeurs agrégés: M. l'abbé Shaun

M. ROGER DEHEM

Govenlock; M. l'abbé Norbert Lacoste; M. Louis-Philippe Brizard et Mlle Marguerite Mathieu.

A la faculté des sciences: professeurs titulaires: M. Paul Lorrain et M. Maurice L'Abbé; professeurs agrégés: MM. Camille Sandorfy, Jean-Marc Demers, Jacques St-Pierre et André Champagne.

A l'Ecole d'hygiène: professeurs agrégés: M. Adrien Borduas et Dr Vytautas Pavilanis.

A la faculté de droit: assistant-professeur: M. Louis-Philippe Taschereau.

A la faculté de chirurgie dentaire: assistant-professeur: Dr Jean-Marie Beauregard.

A la Faculté de musique: Mme Ria Lenssens et M. Gabriel Cusson.

Maïs et soya en hausse à Chicago

CHICAGO, 25.. (PAf) —Les contrats des nouvelles récoltes de maïs et ceux des nouvelles récoltes de fève soya ont réalisé des gains remarquables, hier, à la Bourse des Grains de Winnipeg.

Les cours du blé, d'abord inférieurs, ont connu une séance assez profitable. Les cours du seigle ont monté de plusieurs cents. Les cours de l'avoine étaient aussi fermes que ceux du maïs.

Vers la fin de la première heure, le blé était inchangé à ⅝ de cent plus haut, mai 2.38¾; le maïs, ⅞-1½ plus bas, mai 1.50¾; l'avoine, ¼-⅜ plus bas, mai 66⅞; le seigle, ¼ plus bas à ½ plus haut, mai 1.30; les fèves soya, ½ plus bas à 1 plus haut, mai 3.02.

l'Agriculture

Deux nouvelles variétés d'avoine très populaires

OTTAWA. — Rodney et Garry semblent les deux avoines en vedette cette année dans l'est du pays et particulièrement en Ontario. Toutes deux, originaires du laboratoire fédéral des céréales à Winnipeg, résistent bien à la rouille de la tige et au charbon, modérément aux rouilles de la feuille et du collet, souligne M. R. A. Derick, de la division des céréales à la ferme centrale d'Ottawa.

Rodney est une variété mi-tardive à paille moyennement longue et forte. Ses grains courts, larges et trapus perdent aisément leur enveloppe si l'on ne prend les précautions voulues au battage. Bien que Rodney soit bien venue en plusieurs endroits de l'Ontario, elle ne semble pas s'adapter à autant de milieux que Garry. De nombreux cultivateurs ontariens, qui ont essayé Rodney pour la première fois en 1955, s'en disent fort satisfaits; elle a également fait bonne figure à la dernière Exposition royale de Toronto.

Pour sa part, Garry mûrit environ cinq jours plus tôt que la précédente et trois à quatre jours plus tard, que Beaver. Elle aussi a des grains assez gros, moins courts que ceux de Rodney, et une paille modérément forte. Le rendement moyen des deux variétés, lors de nombreux essais dans l'est du Canada en 1954 et 1955, donnent à Garry une avance de quatre boisseaux l'acre.

Ceux qui n'ont encore cultivé ni l'une ni l'autre de ces variétés feraient bien d'essayer les deux afin de découvrir celle qui convient le mieux à leur ferme. Dans le cas de l'avoine Rodney on fera bien de régler le semoir comme pour les grosses graines, sans quoi le semis sera peut-être trop dense.

Dans les deux cas, le marché dispose des semences voulues pour la moisson de 1956; Garry se vend toutefois un peu plus cher que Rodney.

Prix des denrées

Voici les prix des denrées tels que fournis à Montréal, hier, par le ministère fédéral de l'Agriculture:

Oeufs: Petites caisses, extra-gros 52; moyen 51; poulette 48; B 46; C 40. Caisses reçues: 894.

Beurre: arrivages courants 57 1-4; beurre de crémerie, enveloppé et de première qualité 58-59 1-2; frais non admissible 58-58 1-4.

Fromage: F.A.B. fromagerie, blanc de l'Ontario 30 1-4; coloré 31 1-2; livré à Montréal, blanc du Québec 29 3-4; coloré 30 1-4; prix du gros pour le blanc de l'Ontario 31 122; le coloré 32 1-4; blanc du Québec 30 3-4; coloré 31 1-4.

Pommes de terre: Floride, blanches, les 50 livres, 3.75-4.00; numéro 1, Nouveau-Brunswick, nouvelles blanches, les 75 livres, 2.15-2.25; les 50 livres, 1.40-1.50; les 10 livres, .32-.35 ;numéro 1 du Québec, les 75 livres, 1.75-2.00; les 50 livres, 1.30-1.35; Ile du Prince-Edouard, numéro 1, les 75 livres, 2.50-2.65; Ile du Prince-Edouard, numéro 1, les 50 livres, 1.70.

Fruits et légumes au marché Bonsecours

Prix payés par les marchands de légumes au marché Bonsecours, jusqu'à 9.30 heures de l'avant-midi. Ces prix sont sans les contenants et nous sont fournis par le service de l'horticulture, division de l'inspection, ministère provincial de l'agriculture, 424a, place Jacques-Cartier, Montréal.

Pommes: Marché stable, McIntosh belles 2.75-3.25, "C" 1.75 le minot.

Ail: Mar. tranquille, 3.00-3.25 la doz de tresses.

Betteraves: Mar. inc. lavées 1.25 pour 50-lb.

Carottes: Mar. à la baisse, lavées 1.25-1.50 pour 50-lb.

Echalotes: Mar. à la hausse 6.00-6.50 pour 100 paquets.

Laitue: Approvisionnements limités 3.00 pour 2 doz.

Navets: Mar. tranquille, 1.50-1.75 pour 50-lb.

Oignons: Mar. ferme, type espagnol 2.25-2.50, petits oignons à mariner 1.25-1.75 pour 50-lb.

Panais: Mar. à la baisse 15.0 le minot.

Patates: Approvisionnements limités 1.50 pour 75-lb.

Poireaux: Mar. tranquille, gros 75-90c, petits 35-40c la doz.

Radis: Mar. tranquille, 75-85c la doz de pqts.

Sirop d'érable: Approvisionnements limités, 5.75-6.00 le gallon.

Hausse à Winnipeg

WINNIPEG, 25. (PCf) — Les cours du lin et du seigle ont réalisé des gains appréciables hier à la Bourse des Grains de Winnipeg. Par contre, les cours de l'avoine et de l'orge ont fluctué très légèrement.

Une forte demande de seigle pour l'exportation a retenu l'attention durant toute la séance.

AVOINE: mai, ⅛ de cent plus bas à 80⅝; juillet, ⅛ plus bas à 77½; octobre, ⅛ plus bas à 75⅛. ORGE: mai, ½ plus bas à 1.14; juillet, ¼ plus bas à 1.10; octobre, ⅛ plus bas à 1.04⅞. LIN: mai, ½ plus bas à 4.15; juillet, ½ plus bas à 4.09½; octobre, ⅝ plus bas à 3.50½. SEIGLE: mai, 1½ plus haut à 1.30¾; juillet, 1⅝-1¼ plus haut à 1.27¾; octobre, inchangé à 1.23¼.

Prix fermes des bovins au marché

Sur les marchés à bestiaux de la métropole, les arrivages de bovins consistaient, hier, en bouvillons de l'Ouest de qualité de choix à moyenne, de vaches et de taureaux de qualité commune à moyenne.

Arrivages: 250 bovins, 400 veaux et 175 porcs. Offres, lundi: 1,374 bovins, 3,015 veaux, 1,210 porcs, 37 agneaux et moutons.

On n'a annoncé aucune vente de bouvillons. Les vaches et les taureaux ont obtenu des prix fermes. Quelques génisses de qualité commune ont rapporté $11-13.50; les bonnes vaches $13-14, les moyennes $11.50-13, les communes $10.50-11.50 et les sujets pour la mise en conserves $9-10.50; les bons taureaux $13.50-14.50 et les communs $10-13.50.

Les veaux se sont vendus un dollar de moins environ sur le marché de l'ouest. Les veaux de lait de choix et de qualité ont obtenu $17-19, les moyens $16-17, les communs $10. Les prix des veaux ont été fermes sur le marché de l'est. Les sujets de choix et de bonne qualité ont trouvé preneurs à $18-20, les moyens à $16-18 et les communs à $13-15.

Les porcs de catégorie A ont rapporté, lundi, sur le marché de l'ouest $23.50 et un lot $23.75. Sur le marché de l'est, les porcs ont changé de main à $23, un lot à $23.50. Les truies se sont vendues $15-16 sur les deux marchés.

Aucune cote des porcs, aujourd'hui sur le marché de l'ouest. Sur le marché de l'est, les prix ont été fermes. Les porcs de catégorie A ont obtenu $23, les truies $15-16.

Vol de sirop d'érable

RACINE, 25. (P.C.f.) — Un voleur s'est emparé de deux tonneaux de 30 gallons de sirop d'érable dans cette région située à 45 milles au nord-est de Sherbrooke. M. Pierre Gaulin, vendeur de sirop d'érable, a rapporté que le vol avait eu lieu dans son garage.

Soyons joyeux — GAI LON LA... la vie HUMORISTIQUE — Restons français

LE LOURD TESTAMENT

Assis en face de son notaire, les mains croisées sur le pommeau d'ivoire de sa canne, le vieux monsieur dicte ses dernières volontés:

—Voilà, dit-il... Je laisse tout ce que je possède à mon épouse.

Mais tandis que le notaire écrit, le vieux monsieur dresse un index restrictif

—...A une condition, toutefois! complète-t-il. C'est qu'elle se marie dans l'année qui suivra mon décès.

Stupéfait, le tabellion regarde son client!

—Vous voulez probablement dire le contraire?

—Pas du tout... affirme l'autre. Ce que je veux, c'est qu'il y ait au moins une personne qui regrette ma mort.

MOINS ONEREUX

Un mari, rentrant chez lui, trouve sa femme en larmes.

—Qu'est-ce qui t'arrive? ma chérie.

—C'est affreux. Je viens de croiser notre voisine de palier. Elle a exactement la même robe que moi.

—Toi, je te vois venir, tu vas me demander de t'en acheter une autre.

—Je n'ai pas dit ça, mon chéri, mais, tout compte fait ça serait plus simple et moins onéreux que de déménager.

Jean RIGOLE

—Là-haut? C'est notre chambre de bonne.

FINANCE et COMMERCE

Bourse de Montréal

Industriels mixtes et variations fractionnaires.

Les industriels ont affiché une tendance mixte à l'ouverture des cours aujourd'hui. La plupart des changements ont porté sur les fractions. B. A. Oil a perdu ½ dans le secteur des raffineries de pétrole et Price Brothers, ⅛ parmi les papeteries. Power Corporation a reculé d'un point et Bell Telephone, de ¼ dans les services publics. Les métaux non ferreux ont fluctué irrégulièrement. Aluminium a progressé de ⅜ mais Hudson Bay a reculé de ¼ et Consolidated Smelters, de ⅛. Atlas Steel a haussé de ½ dans les aciéries. Actifs mais inchangés étaient Stelco, Imperial Oil, Shawinigan et Abitibi.

Des 304 émissions transigées, 78 ont monté, 111 ont accusé des pertes et 115 n'ont pas varié. L'indice des valeurs a enregistré les gains suivants: papeteries, 1.41 à 1,572.33 et mines d'or, 0.56 à 87.37. Les banques ont baissé de 0.13 à 56.53, les industriels, de 0.1 à 318.5 et les services publics, 0.4 à 136.3. Le virement porté sur 90,000 valeurs industrielles et 1,936,800 actions minières et pétrolières.

		Haut	Bas	Clôt.
1131	Abitibi P & P...	42	41½	41½
175	Abitibi P P pr..	24¾	24¾	24¾
650	Acadia Atl Sug..	12	12	12
50	Acad Atl 'A' ...	23	23	23
100	Agnew Surpass .	7½	7½	7½
395	Algoma Steel ..	112	111	111¾
1417	Aluminium Ltd...	123½	122	122½
240	Alumin 4½ pr...	50⅝	50½	50½
35	Ang C Pulp pr..	53½	53½	53½
360	Argus Corp	25	24¾	24¾
10	Argus $50 pr....	56½	56½	56½
285	Asbestos Corp ..	42	42	42
1625	Atlas Steels	25½	25	25½
10	Bailey Selb pr .	30	30	30
265	Bk of Montreal.	54¾	54½	54½
60	Bank of NS ...	67½	67½	67½
125	Bathurst 'A' ...	63¼	63¼	63¼
50	Bathurst P 'B' .	41½	41½	41½
2209	Bell Telephone .	49	48	48¾
729	Brazilian	6⅞	6⅝	6⅝
10825	BA Oil Co Ltd..	44¼	40½	40½
10	BC Elec 4 pr....	91	91	91
15	BC Elec 4¾ pr.	102	102	102
135	BC Elec 5⅝ pr	51	51	51
1396	BC Forest Prod	18¼	18⅛	18¼
235	BC Power	39½	39¼	39⅜
125	BC Telephone ..	49	49	49
330	Build Prods ...	38½	38⅛	38¼
50	Calgary Pow pr	104½	104	104
270	Can Cement	32¼	32¼	32¼
562	Can Cement pr.	30	29¾	29¾
75	Can Iron Fdrs..	37½	37½	37½
5	C Safew pr	100	100	100
65	Can Steam pr..	13¾	13	13¾
60	Cdn Bk Com...	55½	55½	55½
716	Can Breweries .	32⅜	32½	32½
50	Can Bronze	31	31	31
1300	Can Celanese ..	18	18	18
1030	Can Chemical ..	10½	10½	10½
100	Can Cottons ...	14¼	14⅛	14¼
140	Can Cottons pr.	8¼	8¼	8¼
75	C Fairbanks M.	27	27	27
225	Can Industries .	21⅝	21½	21½
20	Can Indust pr..	95	95	95
735	Canadian Oils .	23½	23¼	23¼
790	Can Pac Rly....	34½	34¼	34¼
996	C Petrofina pr..	27	26¾	26¾
895	Can Vickers	37½	37½	37½
2575	Cockshutt Farm.	7	7	7
750	Comb Enterpris..	12	11¾	11¾
1925	Cons Min Sm...	36⅝	36¼	36⅝
200	Corby Dist 'A'..	17	17	17
975	Dist Seagrams .	37½	37¼	37¼
1540	Dom Bridge ...	22¼	22	22
45	Dom Dairies ...	7¾	7¾	7¾
820	Dom Foundries .	33⅝	33½	33⅝
200	Dom Glass Co..	42	42	42
1245	D Steel & Coal.	21¼	21	21
250	Dom Stores	35¼	34¾	35¼
1525	Dom Tar & Ch.	16⅛	16	16
1415	Dom Text Co...	7⅝	7½	7⅝
905	Du Pont Can...	28¾	28¾	28¾
50	Eddy Paper 'A'.	65	65	65
460	Fam Players ..	20	20	20
350	Foundation Co .	26½	26¼	26¼
1515	Fraser Cos Ltd.	37	36¼	37
185	Ford Mot U.S...	56⅝	56⅝	56⅝
755	Gatineau Pow ..	30	29⅝	29⅝
35	Gatineau 5& pr.	109¾	109¾	109¾
5	Gen Motors Corp	43½	43½	43½
5	Gen Stl Wares..	10½	10½	10½
80	Grt Lakes Pap.	55	55	55
35	Gypsum L & A..	65¼	65¼	65¼
5	Home Oil 'A'...	13¼	13¼	13¼
1	Home Oil 'B'...	13½	13½	13½
425	How Smith P...	47	47	47
495	Hudson Bay M..	69	68¾	68¾
25	Husky Oil	11⅝	11⅝	11⅝
1396	Imperial Oil ...	46½	46¼	46½
30	Imp Tobacco ..	11½	11½	11½
200	Ind Accept	54½	54	54
15	I Accept $100 p	99½	99¼	99¼
705	Inland Cem pr..	15½	15½	15½
200	Inter Bronze ...	11	11	11
325	Inter Nickel ...	91	90½	90½
35	Internat Pete ..	38⅛	38⅛	38⅛
505	Int Pipe Line...	37	36⅝	37
250	Inter Power	243	240	240
325	Int Utilities Cor	46	45¼	46
50	Int Utilities pr..	45¼	45½	45½
1500	Laurentide 'A' .	10⅝	10½	10⅝
405	MacMillan 'B' .	46½	46	46½
7105	Massey Harr pr	9	8¾	8¾
20	Massey Harr pr.	100¼	100¼	100¼
185	McColl Front c..	49	48½	48½
25	Mitchell, R 'A'.	13	13	13
150	Molson's Br 'A'	26½	26¼	26¼
390	Montreal Loco ..	17⅛	17⅜	17⅜
5	Morgan & Co...	25	25	25
400	Nat Drug pr ...	12¼	12¼	12¼
375	Nat Steel Car...	31¼	31	31
100	Niagara Wire .	48	48	48
771	Noranda Ltd ..	63	62½	62½
145	Ogilvie Flour ..	42	42	42
300	Page Hersey T.	90	90	90
240	Placer Develop .	12¾	12¾	12¾
335	Powell River ..	62	62	62
217	Power Corp	57¾	57	57
795	Price Bros	67¼	67	67¼
15	Prov Transport .	12⅛	12⅛	12⅛
245	Prov Trans pr...	46½	46½	46⅛

M. ROGER-A. CAMARAIRE, qui vient d'être nommé gérant du nouveau département d'automobile de la Compagnie d'Assurance contre le Feu.

Bourse de New-York

Echanges actifs dans un marché en baisse à Wall Street.

NEW-YORK, 25. (PA) — Les cours américains ont accusé de la lourdeur, durant la première partie de la séance aujourd'hui. Les échanges ont débuté activement et les reculs n'ont pas dépassé un point. General Motors en butte aux attaques gouvernementales et à la loi contre les trusts a baissé de ¼ à 44 sur la vente d'un bloc de 10,000 actions. Les autres paquets d'actions échangées comprenaient 2,000 U.S. Steel, en baisse de 1⅛ à 60⅝.

La moyenne de 65 valeurs a accusé un recul de 1.15 à 1.79.52 hier. Les industriels ont baissé de 3.92 à 503.36, les chemins de fer, de 0.91 à 174.89 et les services publics, de 0.29 à 65.14. Les échanges ont compté 2,500,000 actions.

Bourse de Toronto

TORONTO, 25. (P.C). — Les cours ont varié étroitement dans un marché mixte, à la Bourse de Toronto, durant la matinée. Dans le groupe industriel, Atlas Steel a avancé de ⅞. Royal Bank et Dominion Foundries ont monté de ⅜. Loblaw "B" a baissé d'un point et B.A. Oil, de ½ et Massey-Harris, de ⅛. Headway et D'Aragon ont progressé de 15 cents parmi les mines. Temagamin a perdu 15 cents. Prairie, Triad et Canadian Export Gas ont reculé de 20 à 25 cents parmi les pétroles de l'Ouest.

Selon les indices des valeurs en fermeture hier, les industriels ont baissé de 2.14 à 470.21, les mines d'or, de 0.13 à 88.20, les métaux non ferreux, de 0.60 à 246.74 et les pétroles de l'Ouest, de 1.16 à 155.80. Les échanges ont porté sur 8,957,000 actions.

Le dollar canadien

NEW-YORK, 25. (PC) — Le dollar canadien a monté de 5/32 de cent à une prime de 23/32 pour cent par rapport à la devise américaine aujourd'hui au marché du change étranger à New-York. La livre sterling a baissé de 1/32 de cent à $2.80 15/16. A Montréal, le dollar américain s'escomptait à 11/16 pour cent, à $0.99 5/16 en fonds canadiens, en baisse de ⅛ avec la fermeture d'hier. La livre sterling a perdu 5/16 de cent à $2.79.

125	Quebec Power ..	29½	29½	29½
50	Reynolds Alum .	100	100	100
25	Rolland Pap A.	20½	20½	20½
25	Rolland Pap B..	21	21	21
362	Roy Bank Can.	61	61	61
3740	Royal B rts cts	480	475	475
325	Royalite Oil ...	14⅝	14½	14½
280	St Law Corp ...	89½	89	89½
485	St Law Cem ...	17⅞	17⅞	17⅞
1421	Shawin W & P.	79¼	78¼	79
80	Shawin 4¼ pr..	51	51	51
35	Simon & Son pr.	95⅝	95⅝	95⅝
17	South Can Pwr.	50	50	50
830	Steel of Can....	72½	72	72
535	Triad Oils cts..	990	975	985
130	Un Steel Corp..	15	15	15
20	Wabasso Cott .	15⅜	15	15
135	Walker G & W.	71	70⅝	70⅝
25	Zeller's 4½% pr	51	51	51

Bourse canadienne

		Haut	Bas	Clot.
6000	¢Abitca Lumber .	92	90	90
230	Ang Cdn Pulp ..	49	49	49
2425	Ang Nfld Dev ..	12⅝	12½	12½
100	¢Auto Fab	120	120	120
50	¢Arcan Corp	50	50	50
585	Brown Co	22⅞	22⅝	22¾
50	Can Dom Sugar	23½	23½	23½
300	Cdn Dredge	21⅝	21⅝	21⅝
400	Cdn Marconi	5½	5½	5½
1	Cdn P P Sec ...	6	6	6
15	¢Claude Neon 'A'	370	370	370
1175	Cons Paper	38½	38	38
125	Dom Eng	25	25	25
425	Dom Oilcloth ...	35½	35½	35½
10	E Kootenay P pr	60	60	60
1000	¢Fleet Mfg	135	135	135
330	Ford Motor 'A' .	125	125	125
81	For Pow Sec ...	50	50	50
1000	Hydro Elec Sec .	11	10⅞	11
50	Maclaren P P .	97	97	97
13	Melchers pr	11	11	11
100	Mexican Lite pr	12	12	12
375	Minn Ont Paper .	38½	38¼	38¼
50	Moore Corp	46¼	46¼	46¼
100	Mt Royal Dairies	10½	10½	10½
275	Nfld Light	46½	46	46
100	Pow Corp 4½ 1 p	50	50	50
75	Que Tel	21	20¾	20¾
100	Reitmans Can. ..	39¼	39¼	39¼
150	Russell Ind	13⅝	13⅝	13⅝
55	S Can Pow 6 pc	140	140	140
225	Traders Fin 'A' .	41¾	41¼	41¼
1425	Tr Mtn Oil	58	57	58
115	Union Gas	47½	47	47½
5945	Wainwright Pro .	6¾	6⅝	6¾
70	Waterman Pen ..	12⅝	12	12
1275	¢Waterman droits	60	60	60
125	Westeel Prod ...	20	20	20
5	W Can Brew ...	35	35	35
	MINES, PETROLES ¢			
7700	Anthonian Min ..	63	60	60
2500	Ameranium	18	17½	18
1400	Anacon Lead ...	335	330	335
1000	Arcadia Nickel ..	180	180	180
5200	Arno Mines	12	11	11
1500	Atlas Sulphur ..	19	18	19
650	$Bailey Selb Oil .	14	14	14
1000	Band Ore Gold ..	11	11	11
1000	Barvallee M	12	12	12
3500	Beatrice R L ...	13	12	12
19500	Belle Chib	37½	35	36
7700	Bellechasse	79	76	76
5000	Bibis Yukon	16½	16½	16½
23516	Bonnyville Oils ..	62	58	62
12100	Boreal R M	30	30	30
17000	Bouscadillac	30	28	30
22100	Bouzan Gold ...	370	340	370
950	Burnt Hill Tung .	255	255	255
3100	Cabanga Dev ..	145	145	145
2500	Calalta Petrol ..	150	145	145
500	$Calg Edm	25⅝	25⅝	25⅝
6000	Calumet Uran ..	16	14	14
500	$Campbell Chib .	24	24	24
300	$Cdn Collieries ..	11½	11	11
9150	Cdn Collieries pr	95	95	95
25700	Cdn Lithium ...	160	151	160
7000	Carnegie Mines ..	27	25½	26
8000	Cartier Mal	11	10	11
1500	Canuba Mang ..	95	92	95
6000	Capital Lithium .	195	180	195
6000	Celta Dev	12	11½	11½
2800	Central Leduc ..	425	420	420
10500	Centremaque	17	16	16
2000	Chib Explor ...	130	130	130
900	Chib Mng	650	625	625
14100	Cleveland Cop ..	70	67	70
13000	Cons Cent Cad ..	32	28	28
2400	Cons Halliwell ..	300	295	300
6975	Cons Q Yel	105	103	103
2600	Copper Cliff	495	485	495
12500	Cortez Ex	8½	8	8½
500	Coulee Lead	160	160	160
1000	Cournor Mng	21	21	21
2000	De Cour-Brew ..	93	93	93
16500	Del Rio Prod ...	335	315	325
3300	Duvan Copper ..	200	195	196
4400	East Asbestos ..	129	123	129
1000	El Sol Gold	16	16	16
18500	Empire Oil	45	41	44½
7000	Fab Metals	47	46	46
19000	Fano Mng	42	39	39
7000	Fontana Mines ..	20	18½	19
1600	Frobisher Ltd ...	460	450	450
2000	Fundy Bay Cop .	29½	29	29½
6500	Gaspe Oil V	16⅛	16⅛	16⅛
58100	Grandines	62	58	58
5000	Gui Por Uran ..	17	16	16
900	Headway R L ..	146	146	146
2000	Heath Gold	34	34	34
5000	Heva Gold	11	11	11
300	$Hollinger	28⅛	28	28
2000	Hudson Rand ..	30	30	30
6500	Indian Lake	40	39	40
2000	Inspiration Mng .	146	145	145
4000	Iso Uran	28	27	27
100	Israel Cont Oil ..	130	130	130
6200	Jardun Mines ..	24	20	23
1700	Jaye Explor	125	121	121
800	Joliet Quebec ..	120	120	120
2000	Kontiki Lead ..	23	23	23
300	$Labrador Mng .	23¼	23¼	23¼
81800	Lingside Copper .	22⅞	21	22
4750	Lithium Corp ..	195	165	190
6500	Louvicourt G ..	32	30	30
400	Maritimes Mng .	430	430	430
25	$McIntyre	91	91	91
2500	Mercedes Ex	37	35	35
8600	Merrill Island ...	385	365	380
1000	Minin' Endeavor .	87	87	87
150	$Mining Corp ...	25½	25½	25½
3900	Mogador Mines .	100	100	100
3600	Molybdenite	150	150	150
8500	Monpas Mines ..	11	10	10
17550	Montgary Ex	490	475	475
158000	N Formaque	54	50	54
115200	N Jaculet	200	190	193
5000	N Jason	38	38	38
3800	N Lafayette	40	39	39
183	Newkirk Mng ...	475	475	475
7100	N Manitoba	120	110	112
1850	N Pac	195	185	185
800	N Royran	560	545	545
9500	N Santiago	14	13	13
5800	N Vinray	18	17	17
1000	Nocana Ltd	12	12	12
23300	Nu Age Uran ...	43	40	42
6800	Obalski 1945	52	49	49
3400	Okalta Oils	275	270	274
2500	Omnitrans Ex ..	7½	7½	7½
2825	$Opemiska Cop .	16⅝	16⅛	16½
12700	Opem Explor ...	89	85	86
1150	$Pacific Pete ...	17⅝	17⅝	17⅝
400	Panel Cons	120	120	120
33000	Pitt Gold	24	21	23
66000	Porcupine Prime .	27	25	26
8800	Que Chib	380	360	365
1800	Que Copper	295	290	290
190500	Que Labrador ...	31	28½	30
400	$Que Lithium ..	14	14	14
16000	Quebec Oils	11	10	10
49800	Que Smelting	118*	105	110
66700	Red Crest	30	28	30
200	Sherritt Gordon .	960	960	960
12000	S Dufault	55	50	51
12500	Soma Duv	10	10	10
2000	Standard Gold ..	36	35	35
200	$Steep Rock	19⅞	19¾	19¾
300	Sullivan Cons ...	635	635	635
2000	Tarbell Mines ...	38	35	38
74800	Tache Lake	68	65	65
91700	Tazin Mines	23	20	20
7000	Tiblemont G	61	60	60
9600	Trebor Ltd	40	38	38

Nouvelle mine en production dans le Québec

Une nouvelle mine est venue se joindre à la liste des producteurs de métaux de la province. Il s'agit de Chibougamau Explorers Limited dont la propriété est située dans les cantons de Rohault et de La Dauversière, région de Chibougamau. L'atelier de traitement qu'elle vient d'y construire a été mis en marche au cours de février et l'expédition de concentré d'or et de cuivre a commencé durant cette période.

C'est ce que révèle un bulletin sur la production minérale de la province de Québec, émis par l'honorable W. M. Cottingham, ministre des Mines.

Le même bulletin nous apprend de plus que les expéditions d'argent, de produits d'argile et de ciment, par les producteurs du Québec, ont été beaucoup plus élevées en février 1956 que durant le mois correspondant de l'an passé. Il y a aussi eu une légère augmentation dans celles de la chaux. Les expéditions d'amiante ont été un peu plus faibles tandis que celles de l'or ont été sensiblement les mêmes qu'en février 1955.

L'amiante, l'or, l'argent et le ciment ont enregistré une hausse appréciable et les produits d'argile une hausse négligeable, durant février, comparativement au mois précédent, alors que la chaux a subi une légère baisse.

Les totaux cumulatifs, pour les deux premiers mois de 1956, accusent les augmentations et diminutions suivantes par rapport à la période correspondante de 1955: l'argent a monté de 6 pour cent, les produits d'argile de 20 pour cent, la chaux de 2 pour cent et le ciment de 35 pour cent; l'amiante a baissé de 4 pour cent et l'or de 2 pour cent.

Les usines d'Alcan Québec reprennent leur production

Des représentants de l'Aluminum Company of Canada, Limited, la principale filiale de l'Aluminium Limited, rapportent aujourd'hui que la production dans les différentes alumineries d'Alcan dans la province de Québec reprendra son cours normal. La débâcle du printemps est en cours dans le bassin hydrographique du nord québecois et les eaux s'accumulent dans les réservoirs du réseau hydro-électrique de la compagnie.

Au début du mois on annonçait qu'une troisième salle de cuves, d'une capacité de 30,000 tonnes par année, commençait à produire à l'usine de Kitimat. Deux autres salles entreront en service en juin et décembre de cette année. A la fin de 1956, l'usine de Kitimat aura une capacité de 180,000 tonnes par année.

L'usine d'Alcan à l'Isle Maligne aura elle aussi une nouvelle salle de cuves, d'une capacité de 22,000 tonnes par année, en production au cours de l'été. D'après un rapport de la compagnie, les 5 alumineries d'Alcan atteindront une capacité totale de production de 762,000 tonnes à la fin de 1956, à rapporter à 650,000 tonnes au début de la même année.

Mining Endeavor Co.

Les 5,000,000 d'actions d'une valeur au pair de $1.00 chacune de Mining Endeavor Company Ltd. sont maintenant négociables à la section non-officielle de la Bourse Canadienne. Elles sont désignées sur le télescripteur par le symbole "MND".

Les actions de Nib Yellowknife Mines Ltd. ont été rayées de la liste, vu le changement de raison sociale (Mining Endeavor Company Ltd.) et aussi vu la réorganisation de son capital-actions sur la base de 1 action de Mining pour chaque 5 actions de Nib Yellowknife détenues.

5500	Uddlen Mines ...	21	20	21
1000	Un Montauban ..	33	31	31
11300	Valor Lithium ..	43	40	42
2000	Violamac	255	255	255
21500	Virginia Mng ...	285	265	285
97900	Weedon Pyr	80	72	77
83500	Wendell Min	11	9	10⅝
1600	Westburne Oils ..	83	83	83
97900	Westville Mine ..	43	40	41

Mines non inscrites

Cours fournis par G. E. LESLIE & CO.

	Off.	Dem.		Off.	Dem.
Abeta	.15	.20	Nat Mal	.18	.23
Adnor	.06	.08	N Lorie	.19	.22
Auger L	.46	.48	New Ml	.04	.07
Belmont	.06	.11	N Augur	.03	.05
Bornite	.80	.85	N Pen	.06	.10
Bl'grass	.11	.15	Nipiron	.30	.35
Brosnan	.75	.85	Norb'u	1.35	1.60
C Ja'n	16.25	17.00	Oklend	.11	.15
CSh'ld	1.20	1.30	Orefield	.41	.43
Chess U	.65	.70	O Nic N	.19	.23
Clinger	.08	.10	Ormonte	—	.55
Cont Cp	.30	.35	Pascalis	.10	.13
Daw'c	1.20	1.50	Pow Ur	.15	.20
Derogan	.10	.13	Provin'l	.04	.07
Flu B	1.00	1.20	Quedon	.16	.20
Garland	—	.20	Quejo	.15	.20
Glenco	.11½	.12½	Rand Ml	.06	.09
Gold'que	.11	.14	Rd Dim	.70	.75
Harvard	.88	.93	R Lake	.47	.52
Imp M	.10	.13	Roym'l	.10	.20
Ind'p't	.16	.18	St Law	—	.75
Int Asb	.09	.12	St Jude	.42	.47
Int Lit	1.70	1.90	Scott C	.21	.25
Kamiac	.10	.15	Selby M	.39	.44
Kenm'c	.23	.28	S Bach	.30	.35
L Chib	.68	.71	Starl't	.15	.20
King Cp	.20	.25	Titan	1.40	1.60
Lassie	.06	.09	Ut Met	.40	.45
L Echo	.45	.55	Wesley	.13	.15
M Oka	.20	.24	W Leys	.10	.15
Miller C	.45	.55	Y Dave	.10	.15
Mont'ry	.07	.10			

Légère baisse du cuivre aux E.-U.

NEW-YORK, 25 — (P.A.) — Le prix du cuivre a fléchi quelque peu la semaine dernière pour descendre aux environs de 45 cents la livre, niveau fixé par les grands producteurs américains.

Sur le marché de Londres, il s'est même abaissé à 45 cents la livre au début de la semaine pour marquer par la suite une légère hausse. Si la cote se maintient encore quelques jours à son niveau actuel sur le marché de Londres, le cuivre en provenance du Chili se vendra aux Etats-Unis à un prix inférieur au cuivre produit dans ce pays.

Le prix du cuivre livré par les fonderies à façon a également fléchi la semaine dernière. Il s'est maintenu à 47 1-2 cents la livre, soit 2 1-2 cents de moins que la semaine précédente et 8 cents de moins que le prix record de 55 1-2 cents, marqué il y a quelques semaines.

Le prix du fil de cuivre no 2 était aussi à la baisse, touchant un nouveau bas de 38 1-2 cents la livre.

Quant aux prix du zinc et du plomb ils ont été bien soutenus le semaine dernière aux Etats-Unis par suite d'une légère augmentation de la demande. Sur le marché de Londres, ils ont fléchi sensiblement.

Pétroles de Calgary

Cours fournis par Jas. Richardson & Sons

	Off.	Dem.		Off.	Dem.
Altex	.28	.29	N Rasc	.07¾	.08
Barons	.06	.06½	N Cont	.03¼	.03½
Bata	.16¼	.17	N World	.23	.25
Blue Cr	.23⅛	.25	Nort'd	1.05	1.12
Br Pete	.07	.07⅛	Nuco	.36	.38
C Anac	.26	.28	Pontiac	.38	.45
C Emj	.09	.09⅞	Reality	.05	.05¾
C Fort	.28½	.32	Renfrew	.06	.06½
C'ntury	.39	.42	R Can	.11¼	.11¾
Claybar	.23	.25	Sage	.14	.14½
Com'd	1.10	1.14	Select	.16	.18
CGrease	.06	.06½	Sh...	.08	.08½
D Min	.13	.13½	St..g'n	.23½	.24
Edoran	.14	.14⅝	T'field	.07½	.07¾
Free'd	.30	.34	W Warn	.16	.17
G'way	.08	.09	C Potash	—	3.10
Kenare	.35	.37	W May	1.50	1.60
Keno	.24	.25	Yankee	.72	.73
Led Cal	.28	.29	York	.10	.12
Merland	.47½	.47⅝			

Emission d'actions de Bowater Corp.

Un syndicat bancaire, dirigé par Newbitt, Thomson and Co., Ltd., et Greenshields & Co., Inc., offre en vente une émission de $17.5 millions d'actions privilégiées 5%, d'une valeur au pair de $50, de The Bowater Corporation of North America Ltd, à dividendes cumulatifs et rachetables au gré de la compagnie. Le prix demandé est de $50 l'action pour dononer un rendement de $5.%.

Prix de l'or

LONDRES, 25. (PCf) — Cote de l'once d'or fin en argent américain, aujourd'hui, sur le marché de l'or européen: **$34.98 à l'achat et $34.99 à la vente. Prix de l'once de Troyes à la bourse londonienne des lingots: $34.87⅞ 249 shillings, ¾ de pence.**

Mots Croisés de la "Patrie"

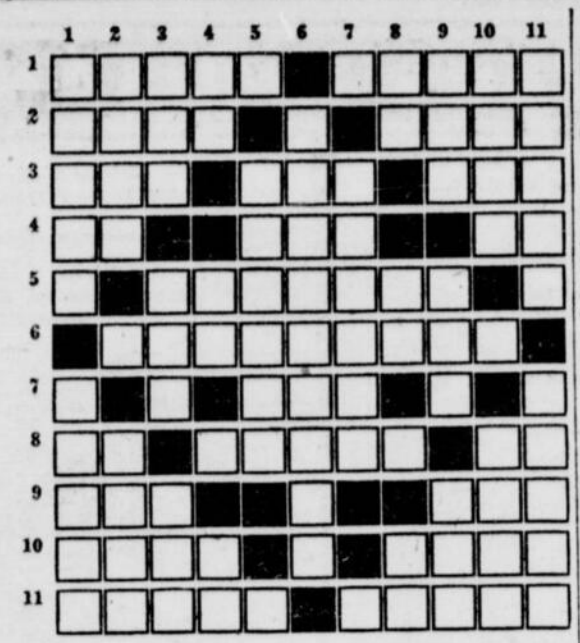

HORIZONTALEMENT

1 — Tourner — Troupe.
2 — Entre jaune et rouge — Peur (devant le public).
3 — Prénom de l'actrice Magnani — Loi (en latin) — Se rendra.
4 — C'est-à-dire (abrégé) — Se suivent dans "Iran" — Term. infinitive.
5 — Appuyai contre l'épaule.
6 — Canal qui sert à vider un lac, un bassin.
7 — Sève (en anglais).
8 — Pronom indéfini — Eu beaucoup froid — Etat américain (abrégé).
9 — Attacha — Partie d'un canal entre 2 portes d'écluses.
10 — Ville du Portugal — Fil fin et brillant produit par une chenille.
11 — Elan — Refuges.

VERTICALEMENT

1 — Conforme à la vérité (fém.) — Vainqueur de Montcalm.
2 — Un des curagans dévastateurs de l'an dernier — Refusas.
3 — Projeta brusquement les pieds de derrière — Touché — Ville de France.
4 — Préfixe signifiant "hors de" — 16e lettre de l'alphabet grec — Voyelles jumelles.
5 — Amas de papier lié ensemble.
6 — Ville de Palestine.
7 — Ville du Mexique.
8 — Conj. de coord. — Possède — Oui.
9 — Canton suisse — Colère — Idiot.
10 — Tache — Rémunération.
11 — Eloignement — Coupés courts.

Solution du problème d'hier

J	E	U	N	E	■	F	E	R	M	E
O	R	N	E	■	N	■	L	I	O	N
U	S	E	■	R	O	I	■	Z	U	T
E	E	■	V	E	R	T	U	■	S	E
R	■	C	E	■	D	O	T	A	■	R
■	P	I	N	G	O	U	I	N	S	■
C	■	E	T	A	U	■	L	E	■	P
A	H	■	A	R	E	T	E	■	V	A
D	U	O	■	E	S	T	■	C	E	T
R	I	D	E	■	T	■	I	N	R	I
E	T	E	U	F	■	M	O	R	T	E

Année record d'Int. Nickel

TORONTO, 25. — L'année 1955 a été la plus prospère dans l'histoire de l'International Nickel Company of Canada, Limited ; les bénéfices et les dividendes répartis sur les actions ordinaires ont surpassé ceux de toute année précédente, a déclaré le président du Conseil d'administration, M. John F. Thompson, aux actionnaires réunis en assemblée annuelle.

Il a signalé les livraisons élevées des deux principaux produits de la compagnie — le nickel et le cuivre — et la production plus considérable de la plupart des autres substances que contiennent les minerais. En même temps, il a fait remarquer qu'on a de nouveau réalisé d'importants progrès dans l'amélioration des usines et des procédés, dans le domaine de la mise au point et de la recherche ; le minerai extrait des galeries souterraines et les réserves reconnues de minerai ont atteint un chiffre sans précédent.

"Le fait que, dans le monde libre, la production de nickel va probablement augmenter et que les achats destinés au stockage pourraient diminuer d'une façon modérée porte à croire qu'il y aura plus de nickel à la disposition de l'industrie en 1955 et davantage en 1957", a déclaré le président. M. Thompson estime qu'en 1956, dans le monde libre, la production sera de 445,000,000 de livres, soit quelque 15,000,000 de plus qu'en 1955.

"Le total des livraisons des producteurs canadiens est estimé au nouveau record de 357,000,000 de livres, soit un peu plus de 80 pour cent des approvisionnements du monde libre". Les livraisons de la compagnie International Nickel seule ont été de 290,000,000 de livres, un nouveau record, et elles ont constitué plus de 65 pour cent de l'approvisionnement du monde libre.

La recherche de nouvelles sources de nickel s'est poursuivie à un rythme intense

Depuis dix ans, la compagnie a consacré à l'exploitation une somme de $31,000,000, avec une moyenne annuelle de $5,500,000 depuis trois ans au regard d'environ $2,000,000 dans les sept années précédentes.

"Pour la compagnie International Nickel, le cuivre est le deuxième produit le plus important", a-t-il continué. "Les livraisons de cuivre affiné se sont élevées à 263,000,000 de livres en 1955, soit un record d'après-guerre et près de 10,000,000 de plus qu'en 1954. Le Canada a consommé la majeure partie de notre production, près de 60 pour cent; le reste est allé surtout au Royaume-Uni, notre deuxième plus important débouché, et aux Etats-Unis.

PERSPECTIVES

En conclusion, M. Thompson a dit que, "bien que les chiffres exacts ne soient pas encore connus, on peut affirmer que les bénéfices du premier trimestre vont surpasser ceux de la même période de 1955, qui avaient été les plus élevés de la même période de 1955, qui avaient été les plus élevées de tout premier trimestre antérieur. Tout indique que, de nouveau en 1956, la compagnie obtiendra d'excellents résultats".

Offre de B.A. Oil à Gulf Oil Corp.

TORONTO, 25 — (P.C.) — B.A. Oil Company annonce qu'elle vient de faire une offre à Gulf Oil Corporation pour l'achat de tout l'actif de la filiale canadienne, Canadian Gulf Oil Co. B.A. Oil émettrait de nouvelles actions en faveur de Gulf Oil Corporation pour l'acquisition de cette entreprise.

Trois médecins de Montréal aideront à vaincre le cancer

La Société canadienne du cancer vient de décerner trois bourses à trois médecins montréalais.

Les fonds nécessaires à ces bourses seront prélevés à même les montants recueillis au cours de la présente Campagne conjointe contre le cancer à laquelle sont affiliées la Société canadienne du cancer, la Société des recherches sur le cancer, et la Ligue de l'aide contre le cancer.

Les boursiers sont: le Dr André Cormier, qui se propose d'étudier sous la direction du professeur H. E. Schmitz, à Chicago; le Dr Laurent Huot, qui étudiera sous la direction du Dr Kourilsky à Paris; et le Dr Françoise Robert, qui étudiera sous la direction du Dr Raymond D. Adams, à l'Hôpital Général de Massachusetts.

Les dirigeants de la présente campagne ont fait observer en annonçant ces bourses, qu'une partie du programme des sociétés réunies a pour fin d'aider à la formation de spécialistes dans le domaine des recherches afin de combattre plus efficacement cette redoutable maladie.

Natif de l'Assomption, le Dr Cormier est diplômé du Collège de l'Assomption et de l'université de Montréal. Ses plus récentes études ont été faites à l'hôpital Notre-Dame, sous la direction des docteurs Léon Gérin-Lajoie, Charles Simard et Paul Brodeur, qui se sont tous trois consacrés aux recherches sur le cancer.

Natif de Montréal, et diplômé du Collège de Montréal, du Séminaire de Philosophie et de l'université de Montréal, le Dr Huot a poursuivi des études post-universitaires qui comprennent des stages de quatre ans à l'Hôtel-Dieu et de six mois à l'Institut pathologique des Forces armées à Washington.

Née à Neuilly-sur-Seine, en France, le Dr Robert, est diplômée de l'université de Paris et de l'université de Montréal. Elle s'est spécialisée en neuropathologie, et à cialisée en neuropathologie à la fin de ses études post-universitaires.

La Patrie

TARIF DES ANNONCES CLASSEES

Annonces ordinaires — Edition quotidienne : 2¢ du mot, avec minimum de 30¢ par insertion. Edition du dimanche : 5¢ du mot, avec minimum de 75¢ par insertion. Samedi et dimanche : 7¢ du mot, avec minimum de $1.00 par insertion.

Gros caractères, interlignes, alinéas — Les annonces en gros caractères ou avec lignes espacées ou en retrait sont comptées à la ligne agate (14 lignes agates au pouce de hauteur). Edition quotidienne : 8¢ la ligne agate ($1.12 au pouce). Edition du dimanche : 25¢ la ligne agate ($3.50 au pouce). Samedi et dimanche : 33¢ la ligne agate ($4.62 au pouce).

Naissances, fiançailles, mariages, décès, remerciements, services anniversaires, messes de requiem, In Memoriam — Edition quotidienne : 2¢ du mot, avec minimum de 75¢ par insertion. Edition du dimanche : 3¢ du mot, avec minimum de $1.00 par insertion. Samedi et dimanche : 5¢ du mot, avec minimum de $1.75 par insertion.

MEDECINS

A. BRISEBOIS, M. Médecin-chirurgien gradué de l'Université de Paris Maladies du coeur, estomac, foie, reins, peau, sang, maladies urinaires, vénériennes, diabete, obésité, 816, rue Sherbrooke est, près St-Hubert. FR. 5252.

MELILLO Génito-urinaire, peau, sang, glandes, désordres sexuels, nerveux. (Impotence, complexe infériorité, anxieté, dépression, bégalement, alcoolisme), circoncision, rhumatisme, obésité, 151 Sherbrooke ouest. HA. 0356.

FEMMES, FILLES DEMANDEES

FILLE de ménage. Mercredi, jeudi, vendredi, samedi. 1 heure à 6 heures, $12. EL. 3661.

Sursis accordé à Jeffrey Lowther

SHERBROOKE, 25. (P.C.f.) — Jeffrey Lowther, qui devait monter sur l'échafaud le 18 mai pour le meurtre de Gilles Murray a obtenu un sursis jusqu'au 30 novembre.

Le juge William Mitchell a accordé le sursis d'exécution par suite de l'appel que l'inculpé a interjeté devant le plus haut tribunal de la province. La Cour d'appel du Québec en sera saisi en septembre.

C'est en février que Lowther a été trouvé coupable du meurtre de Murray, survenu le 17 septembre dernier au club de golf du Mont Orford.

Nouveau gérant

BLACK-LAKE, 25. (PCf — M. Michael J. Messel, nouveau gérant général de la Lake Asbestos of Quebec Ltd, subsidiaire de l'American Smelting and Refining Co., est arrivé aujourd'hui dans cette municipalité des Cantons de l'est. M. Messel, qui s'intéresse depuis 18 ans à l'industrie de l'amiante, est l'auteur de plusieurs oeuvres techniques.

Déficit moindre de Dominion Wollens

Les résultats obtenus par Dominion Wollens & Worsteds Ltd, l'an dernier, se sont considérablement améliorés, affirme M. Gordon Klager, président, dans son rapport annuel. Les ventes de la compagnie ont accusé une hausse d'environ 18 pour cent malgré une concurrence très sévère. La compagnie, qui avait enregistré une perte de $282,618 l'année précédente, montrait en fin d'exercice un bénéfice de $58,656, avant le paiement des intérêts sur les obligations et la réserve pour dépréciation.

Afin d'abaisser les prix de revient, la compagnie transportera à la fabrique de Hespeler tout l'équipement et la machinerie de la fabrique de Peterborough. La fabrique Orillia a été vendue au cours de 1955.

Le bilan, au 31 décembre, indique un eqcédent du passif à court terme sur les disponibilités de $403,339 comparativement à $381,836 à la fin de 1954. Les dépenses en immobilisations, effectuées au cours de l'année, se sont élevées à $65,000.

Dividendes déclarés

Kerr-Addison Gold, 20 cents par action, payable le 28 juin, aux actionnaires inscrits le 31 mai.

Eddy Paper, 25 cents par action "A", payable le 15 juin, aux actionnaires inscrits le 16 mai.

Imperial Oil, 50 cents par action, payable le 1er juin, aux actionnaires inscrits le 4 mai.

Campbell Red Lake, 6¼ cents par action, payable le 27 juillet, aux actionnaires inscrits le 28 juin.

Canada Malting, 50 cents par action ord, payable le 15 juin, aux actionnaires inscrits le 15 mai.

Sigma Mines, 20 cents par action, payable le 27 juillet, aux actionnaires inscrits le 28 juin.

Modern Containers, 25 cents par action ord., payable le 2 juin, aux actionnaires inscrits le 21 mai.

Feuilleton de la "Patrie"

Les deux Mousquetaires

par

Paul-Yves SÉBILLOT

Reproduction autorisée par la Société des Gens de Lettres

4 (suite)

L'homme de l'art ne fut pas long à se rendre compte de ce qui causait cette faiblesse de mademoiselle de Valencourt.

Il n'en laissa rien voir, mais comme le marquis, avec sa courtoisie habituelle le reconduisait, il lui demanda un instant d'entretien.

—Je voulais vous dire, lui dit-il gravement, que mademoiselle votre fille est enceinte de deux mois...

Le marquis éclata de rire.

—Palsambleu! vous allez me faire douter de votre savoir! Ma fille, une Valencourt enceinte! Vous me la baillez belle!

Sa gaité fut courte.

—Vous êtes libre de ne point me croire, monsieur le marquis. Hélas! pour vous, les événements vous prouveront bientôt que...

Et il gagna la porte.

Le marquis le rattrapa.

—Je vous demande pardon... mais une telle nouvelle, si imprévue, une pareille honte dans ma famille...

Puis il mit la main à son front et chancela. Le docteur eut juste le temps de le saisir à bras le corps et de le faire asseoir sur un banc de l'antichambre.

Il lui fit respirer des sels qu'il prit dans la petite sacoche que les médecins d'alors portaient toujours avec eux.

Le marquis revint bientôt à lui.

—J'ai cru que vous alliez avoir une congestion, lui dit le praticien.

—Ma fille! Hélène! Souiller ainsi notre blason! Une enfant qui n'a jamais eu que de nobles exemples sous les yeux. Ah! je voudrais savoir quel est le misérable qui...

—Calmez-vous, de grâce! remettez-vous!

"La colère, en ce moment, peut vous être fatale...

"De plus, elle est toujours mauvaise conseillère...

—Je puis, en tout cas, compter sur votre discrétion...

Le médecin se défendit d'un geste.

—Pardonnez-moi, reprit le châtelain, tout cela me trouble la cervelle. Je sais que ceux de votre profession sont avant tout des gens d'honneur...

Et il reconduisit le médecin jusqu'au perron.

Puis il alla trouver sa fille et s'enferma avec elle dans une pièce du château où nul ne pouvait les entendre.

—Je sais la vérité! lui dit-il gravement, mais je veux savoir le nom de celui qui..

—Ceci est mon secret! lui déclara Hélène avec fermeté.

Je veux le savoir! répliqua-t-il en lui serrant les poignets.

—Tuez-moi plutôt, mon père! mais je ne vous le dirai que si vous me donnez votre parole d'honneur de ne lui faire aucun mal!

Le marquis hésita, puis, devant l'attitude résolue de sa fille, il finit par dire:

—Je te le jure!

—C'est Hector de Chadridon, et je l'aime de tout mon coeur, de toute mon âme!

—Le misérable! Je t'ai juré de ne point lui faire de mal. Je ne le tuerai donc pas comme il le mérite, mais sache que jamais, entends-tu, jamais je ne consentirai à votre union!

Et il sortit, laissant Hélène affalée dans un fauteuil et pleurant à chaudes larmes.

—Qu'on me selle vite un cheval! cria le marquis à un valet qu'il aperçut dans la cour.

Quelques minutes plus tard, il galopait vers le manoir de Chadridon et, un quart d'heure après, il en franchissait le pont-levis, mettait pied à terre et demandait à parler au jeune comte.

Celui-ci le fit entrer dans la salle d'honneur. Il devina bien, à l'air courroucé du visiteur, que celui-ci savait tout à présent.

—Vous vous doutez bien, monsieur, de la raison qui me conduit céans! lui dit en effet le marquis.

"J'ai promis à ma fille de ne vous faire aucun mal. Alors elle m'a tout avoué!

"Vous êtes un misérable!

—Monsieur, je suis prêt à réparer...

Naturellement! L'occasion était belle, n'est-ce pas, de redorer votre blason!

—Ah! de grâce, ne m'insultez point! Nul calcul ne m'a guidé! protesta Hector avec un tel accent de sincérité que le marquis lui dit:

—Je veux bien vous croire, mais de telles façons d'agir sont indignes d'un gentilhomme.

"Si ce n'était par respect pour la mémoire de feu votre père, je vous aurais fait rouer de coups par mes valets !

—Epargnez Hélène et disposez de moi comme vous l'entendrez! je vous obéirai

—J'exige, dans ce cas, que vous quittiez le pays sans chercher à la revoir.

"Fuyez immédiatement loin d'ici et si vous tenez à la vie, ne vous représentez jamais devant moi.

Et le marquis partit sans même le saluer.

La mort dans le coeur, le malheureux Hector, ne pouvant songer à aller revoir Hélène, passa la nuit à s'absorber dans des comptes. Il chargea un vieux serviteur de gérer ses modestes biens en son absence, congédia ses deux valets et partit à cheval, au petit jour.

V. POUR SON ENFANT

Sept mois après, par une triste nuit d'hiver, Hélène, claustrée par son père dans le petit pavillon qui lui rappelait l'inoubliable souvenir d'une nuit de printemps si cruellement expiée, mettait au monde un fils.

(à suivre)

RIONS UN PEU

— Voila! Tu peux avoir aussi tous les objets qui lui appartiennent.

TRAVERS AMUSANTS

LE FANTÔME

Loup Gris est là

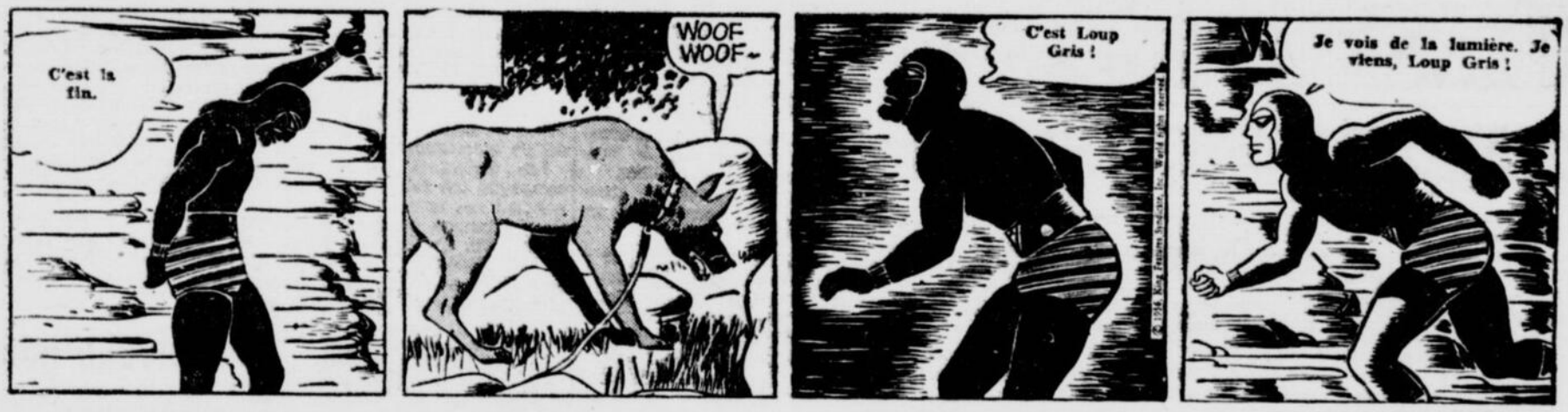

PHILOMÈNE

La maîtresse l'a voulu

JOS BRAS-DE-FER

Plus de sortie

TARZAN

L'homme et la bête

DR GUY BENÊT

Elle le regrettera

JEANNINE ET PATAUD

Qui est-il ?

SCAMP

Un suçon au citron

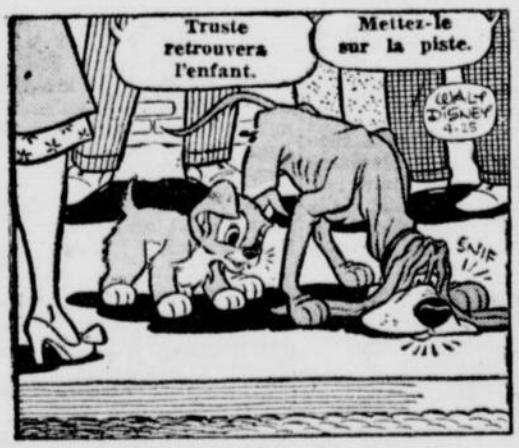

ROBERT L'INTRÉPIDE

C'est là où ils sont

Le Coin des Bridgeurs

chronique de E. A. Brien

En ne couvrant pas un honneur d'un honneur, bien que la couleur fût attaquée par son partenaire, le joueur en Est de cette donne fit chuter le déclarant.

Donneur : Nord

Est et Ouest vulnérables

Nord
♠ V 10 9
♡ A V 10 4
◇ V 9 8 3
♣ D 2

Ouest
♠ A 8 7 3
♡ 8 5 3 2
◇ R 7
♣ V 10 5

Est
♠ D 6 5 2
♡ D 9 6
◇ 10 6 4 2
♣ A 9

Sud
♠ R 4
♡ R 7
◇ A D 5
♣ R 8 7 6 4 3

Les déclarations :

Nord	Est	Sud	Ouest
passe	passe	1—♣	passe
1—♡	passe	2—SA	passe
3—SA	passe	passe	passe

Ouest, attaqua du trois de pique et Nord étala ses cartes. Quand Est vit la séquence à pique sur la table il se dit que son partenaire tenait quatre piques chez lui. Est savait que Sud n'avait qu'un doubleton. Si ce doubleton était commandé par l'as, rien ne pourrait empêcher Sud de faire deux piques, que le mort soit couvert de la dame ou non. Mais si Sud n'avait que le roi et un petit pique, il ne ferait qu'une levée à la couleur si Est ne jouait qu'une petite carte au premier coup de la couleur.

Alors, Est ne mit que le six sur le dix de pique du mort et cette carte fit la levée. Maintenant, Sud s'attaqua à sa longue, trèfle, et quand Est gagna la levée de l'as, il joua le cinq de pique. L'as d'Ouest prit le roi du déclarant et un retour à pique assura la chute du contrat, car Sud perdit deux trèfles en plus de trois piques.

Les Canadiens sous le régime français

M. Rosario Bilodeau défendra publiquement demain sa thèse en vue de l'obtention d'un doctorat ès lettres de l'université de Montréal, en la salle G'404, à 2 h. 30 de l'après-midi. M. Bilodeau, professeur au Collège militaire royal de St-Jean, a intitulé sa thèse: "Liberté économique et politique des Canadiens sous le régime français."

Le jury, présidé par M. Guy Frégault, vice-doyen de la faculté des Lettres de l'U. de M. et directeur de l'Institut d'histoire, comprendra en outre, MM. les professeurs Maurice Séguin et Michel Brunet.

Le public est cordialement invité.

Vétérans américains en convention à Mtl

Les membres du Canada de la Légion américaine tiendront leur assemblée annuelle à Montréal le 19 juin prochain. A cette occasion, des délégués de tous les postes de la Légion américaine au pays se réuniront à la salle de la Légion canadienne sur la rue De la Montagne.

Le matin et l'après-midi, il y aura sessions d'affaires et le soir, un banquet clôturera la convention.

Labonté élimine Mickey Bergin aux Golden Gloves

La plus grosse surprise du tournoi des Golden Gloves a été enregistrée dans les dernières semi-finales, hier soir, au Mont-St-Louis, quand Claude Labonté, des Loisirs St-Jean-Baptiste, a triomphé de Mickey Bergin, le champion de l'Empire britannique, par knockout technique à la troisième ronde. L'arbitre Tony Mancini a arrêté le combat à cause d'une large entaille à la tête de Bergin.

Dans un autre combat important le champion Ekhart Korzer a knockouté Richard Walton du Irish A.C. en une ronde.

Plusieurs autres combats ont été présentés hier. Robert Currie a défait Ken Maher par knockout technique à la première ronde chez les 125 livres, classe ouverte. Jerry Boucher a triomphé par knockout technique à la deuxième ronde contre Edward Joly dans la même catégorie.

CLASSE NOVICE

119 livres : Shawn McGurnaghan, St. Anthony's B.C., bat Edward Hay, Univ. Sett., par défaut ; Douglas Carter, Victoriatown B.C., bat Robert Mitchell, HMCS Donnacona, par défaut.

125 livres : Harry Poitras, Imm.-Conception, bat Joe Malizia, St. Anthony's B.C., par décision ; André Sarrazin, Imm.-Conception, bat Robert Paradis, C.P. St-Zotique, par décision.

139 livres : Gilles Leduc, Imm. Conception, bat L. Birmingham, Rosemount B.C., par knockout technique à la première ronde.

156 livres : Felix Zampini, Rosemount B.C., bat Gilles Beaudet, Palestre Nationale, par décision ; Viateur Migneault, Palestre Nationale, bat Daniel Piccioni, Pte-St-Charles B.C., par décision.

CLASSE OUVERTE

119 livres: Gaston Blanchard, Immaculée-Conception, bat Gilbert Sawyer, Drummondville, par décision; Gabriel Jancini, White Owl A.C., bat Roger Bouchard, Drummondville, par décision.

125 livres : Robert Currie, H.M.C.S., Donnacona, bat Ken Maher, H.M.C.S., Donnacona, par knockout technique, à la première ronde; Jerry Boucher, H.M.C.S., Donnacona, bat Edward Joly, Palestre Nationale, par knockout technique à la deuxième ronde.

139 livres : Claude Labonté, St-Jean-Baptiste, bat Mickey Bergin, H.M.C.S., Donnacona, par knockout technique à la troisième ronde.

156 livres : Jimmy Fields, Univer. Sett., bat Bert Kornek, Rosemount B.C., par décision; Paul Breil, International Y., bat Gustave Théoret, St-Jean-Baptiste, par knockout technique à la troisième ronde.

CLASSE NOVICE

165 livres: Walter Clements, Immaculée-Conception, bat Philippe Michaud, Pal. Nationale, par knockout technique à la première ronde.

(United Press — Téléphoto La Patrie)

DOUCE REVANCHE — L'ancien champion mondial Kid Gavilan a pris une douce revanche contre l'Anglais Peter Waterman en lui faisant subir une défaite par décision, hier, à Londres. En février, Gavilan avait perdu par décision contre le même Waterman, mais le verdict des juges avait été critiqué par tous les experts. Ci-haut, le Kid évite un coup de l'Anglais.

Sugar Ray Robinson est confiant de battre Olson

GREENWOOD LAKE, N.-Y. — "Sugar" Ray Robinson poursuit son entrainement en vue du match qu'il disputera contre Carl "Bobo" Olson, le 18 mai prochain, à Los Angeles, a dit qu'il se sentait en parfaite condition physique.

"J'ai pris de l'âge, mais je suis encore solide. Et je crois également que je suis un boxeur beaucoup plus intelligent qu'il y a quelques années", a fait remarquer le champion poids-moyen. "J'ai une haute opinion de Carl Olson, mais je crois sincèrement que je le battrai de nouveau", a-t-il ajouté.

Sugar Ray est âgé de trente-cinq ans, mais les rédacteurs de boxe qui l'ont vu évoluer à l'entrainement prétendent qu'il est encore très rapide.

Robinson soutient qu'il est actuellement un meilleur boxeur qu'en 1952, alors qu'il s'est retiré de la boxe.

Robinson a annoncé sa retraite au mois de décembre 1952, soit quelques mois après avoir perdu aux mains de Joey Maxim.

Il a effectué un retour dans l'arène au mois de novembre 1954. Et, après avoir gagné cinq des six premiers combats qu'il a livrés, il a repris possession du championnat en passant le K.O. à Olson, Robinson a accompli l'exploit au mois de décembre dernier. Il a envoyé son rival au pays des rêves à la deuxième ronde.

Robinson révèle que ses jambes sont encore solides. Il court cinq milles à tous les jours depuis un mois et il prend son rôle au sérieux.

Robinson en sera à son quatrième combat avec Olson. Le champion a battu Bobo à Philadelphie en 1950, il l'a ensuite défait par décision en 1952 et puis, finalement, il l'a vaincu par K.O. au mois de décembre dernier.

Un inconnu knockoute Cockell en deux rondes

LONDRES, 25 — (PAf) — Kit Lave, un inconnu de 22 ans, de Tonga, un archipel du sud du Pacifique, a envoyé le champion poids-lourd britannique Don Cockell au plancher cinq fois avant de le mettre hors de combat pour de bon deux minutes et 17 secondes après le début de la deuxième ronde d'une rencontre qui devait en durer 10, à Earls Court, hier soir.

Lave pesait 200 livres et quart, Cockell 211¾.

Cockell, qui se tint debout pendant neuf rondes avant d'être mis hors de combat par le champion mondial Rockey Marciano en mai dernier, n'a jamais montré la forme qui lui avait mérité d'être choisi comme aspirant au championnat mondial.

Il croula au plancher pour un compte de quatre dès le début de la première ronde, sous un crochet

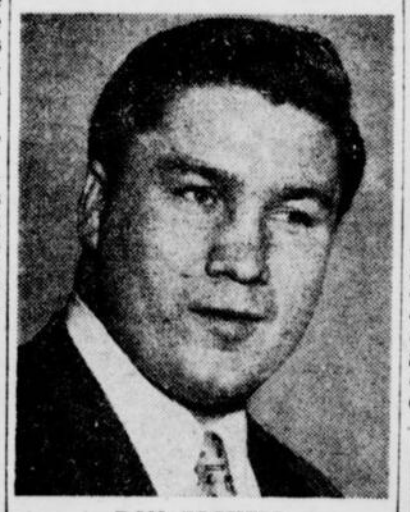

DON COCKELL

de gauche, et parvint à finir cet engagement de peine et de misère.

Dans la deuxième, il fit deux chutes de sept secondes, une de six et une autre de huit avant de sombrer pour de bon.

Cette défaite de Cockell a ruiné les plans du promoteur Jack Solomons de l'opposer à Jack Gardner, le 28 mai prochain, pour le champion poids-lourd britannique.

Dans un combat disputé juste avant la bataille Cockell - Lave, Gardner avait été battu par knockout technique en deux rondes par Joe Bygraves, de la Jamaïque.

Le carnaval d'hiver

QUEBEC, 25. (PCf). — Le comité administratif a voté hier une somme de $20,000 qui sera affectée au comité du Carnaval d'hiver de 1957. M. Louis Paré, directeur de l'Office municipal du tourisme et secrétaire du comité du carnaval, avait demandé à la ville d'accorder un octroi semblable aux dirigeants du carnaval. Les conseillers municipaux ont toutefois exigé que le comité produise mensuellement le bilan des opérations financières.

Broyé à mort par une presse à métal

QUEBEC, 25. (P.C.f.) — Broyé par une presse à métal dans l'établissement d'un chiffonnier dont il était l'employé, Joseph Jean a succombé hier aux multiples fractures qu'il avait subies. Originaire de Sherbrooke, la victime était âgée de 54 ans. Le coroner du district a ordonné l'ouverture d'une enquête.

Gavilan prend sa revanche

LONDRES, 25. (PAf)—Le Cubain Kid Gavilan, l'ancien champion mi-moyen du monde, a remporté hier soir une décision de dix rondes sur Peter Waterman, de Grande-Bretagne, vengeant ainsi un échec très controversé qu'il subit aux mains du jeune boxeur le 7 février dernier.

Gavilan pesait 147 livres et un quart, soit un quart de livre de moins que Waterman.

Une foule de 14,000 personnes à Earl Court a manifesté avec enthousiasme lorsque la décision fut annoncée.

Ce fut une bataille durement livrée du commencement à la fin et le vétéran cubain de 30 ans envoya Waterman au plancher pour un compte de huit secondes vers le milieu de la cinquième ronde. Waterman alla au matelas deux autres fois, la première par accident, la deuxième pour un compte d'une seconde.

La défaite de Waterman était sa première en 33 rencontres professionnelles.

(Photo Roger Janelle—La Patrie)

VAINQUEUR A 119 LIVRES. — Gabriel Mancini, du club White Owl, qui a défait Gilbert Sawyer dans la catégorie des boxeurs expérimentés, pour se classer en finale pour le championnat.

SHELLACK CAPITEUX

HOBOKEN — Arrêté pour avoir conduit sa voiture alors qu'il était en état d'ivresse, Albert W. Dreisbach proteste qu'il était rigoureusement à jeun, mais que, son auto ayant été remise à neuf, il avait dû être "intoxiqué par la peinture".

(United Press — Téléphoto La Patrie)

REUNION IMPORTANTE — Rocky Marciano, à gauche, et son gérant Al Weill lisent un journal bien calmement durant une réunion à Chicago. Marciano a annoncé il y a quelque temps sa retraite probable de l'arène et son abdication au championnat poids-lourd du monde, mais Al Weill tente selon les observateurs de lui faire changer d'idée.

Broda donne ordre aux Marlboros de jouer dur

TORONTO, 25 — (PCf) — Les Marlboros de Toronto ont reçu ordre, hier, de "frapper et mettre qui que ce soit à vue en échec" dans la huitième et décisive joute de la finale de ce soir, dans les éliminatoires de l'est pour la coupe Memorial.

Turk Broda, l'instructeur des Marlboros, a donné cet ordre à ses hommes après qu'ils eurent encaissé un revers de 4-1 aux mains des Canadiens junior de Montréal, lundi soir, dans la septième joute de la finale de quatre de sept. Les

TURK BRODA

deux équipes sont actuellement sur un pied d'égalité, ayant chacune gagné trois parties. L'autre joute a été nulle.

A un moment donné au cours de la série, les Marlboros menaient par trois victoires contre une et le championnat de l'est leur était à peu près concédé. Les choses ont cependant beaucoup changé depuis. Les Montréalais ont livré une joute nulle de 3-3 et gagné deux fois par des comptes de 3-2 et 4-1.

"Nous foncerons dans tout ce que nous verrons, même les arbitres s'ils se trouvent dans nos jambes", a déclaré Broda, après la joute de lundi.

RETOUR DE BRODERICK

Broda, une ancienne étoile dans les buts des Maple Leafs de Toronto, dans la ligue Nationale, a exprimé l'espoir que Len Broderick, son gardien de buts régulier, sera assez rétabli pour reprendre sa place dans ses filets. Broderick fut blessé à une épaule lors de la cinquième joute et fut remplacé par Bob Senior, des Flyers de Barrie, pour les sixième et septième parties.

La présence de Senior dans les buts des Marlboros a soulevé des protestations dans le camp des Canadiens. La direction de l'équipe montréalaise s'est plainte que le club de Toronto aurait dû avoir recours à un gardien de buts de son réseau.

Dans les cinq parties qu'il a jouées contre les Canadiens dans cette série, Broderick a enregistré deux blanchissages et n'a été déjoué que huit fois.

PARTIE "A FINIR"

WINNIPEG, 25. (PCf). — Jimmy Dunn, de Winnipeg, président de la Canadian Amateur Hockey Association, a déclaré hier qu'il a donné ordre que la joute de ce soir, entre les Canadiens junior de Montréal et les Marlboros de Toronto, pour le championnat de hockey junior de l'est du Canada, soit à finir.

Les deux clubs sont actuellement sur un pied d'égalité dans cette série de quatre de sept.

Dunn a déclaré qu'autant de périodes supplémentaires de 10 minutes qu'il en faudra pour déterminer le vainqueur seront ajoutées aux trois périodes règlementaires.

Le gagnant de la finale de l'est rencontrera les Pats de Regina, les champions de l'ouest, dans la finale canadienne pour la coupe Memorial.

DATES DE LA FINALE

La finale canadienne pour la coupe Mémorial débutera vendredi à Toronto ou vendredi ou samedi à Montréal, a déclaré, hier, Bob Lebel, vice-président de la Canadian Amateur Hockey Association, suivant que les Canadiens junior de Montréal ou les Marlboros de Toronto gagneront la finale de l'est.

Si les Marlboros gagnent la finale de l'est, ils rencontreront les Pats de Régina à Toronto vendredi soir. Les deuxième, troisième et quatrième joutes seront disputées dimanche, mercredi, le 2 mai et vendredi, le 4 mai, toutes à Toronto.

Si les Canadiens remportent le championnat de l'est, la finale canadienne débutera à Montréal vendredi ou samedi soir. La deuxième joute sera disputée, à Montréal, dimanche après-midi. Les troisième et quatrième parties seront disputées les 1er et 3 mai, mardi et jeudi soirs.

Si une cinquième joute est nécessaire, elle sera disputées à Montréal vendredi, le 4 mai. Si d'autres parties sont nécessaires, elles devront être disputées ailleurs, probablement à Toronto, car le Forum ne sera plus disponible.

Emile Genest sera maître de cérémonies à la fête des recrues

C'est vendredi soir à l'Auditorium du collège Mont St-Louis que trois des recrues des Canadiens, Henri Richard, Claude Provost et Jean-Guy Talbot seront fêtés par leurs admirateurs.

L'organisateur de la soirée, Lucien Ménard, a annoncé hier que près de 400 billets avaient déjà été vendus. "Nous avons également recueilli pas moins de cinquante cadeaux. Je crois sincèrement que la fête sera couronnée d'un éclatant succès", de dire Ménard.

Hector "Toe" Blake, instructeur des Canadiens et Roger Léger, "coach" des Cataractes de Shawinigan Falls, assisteront à la fête. Les joueurs du Canadien, étant présentement dans la métropole, seront également sur les lieux.

La fête débutera à neuf heures et Emile "Napoléon" Genest agira comme maître de cérémonie. On a appris hier qu'il y aura un spectacle d'une heure.

Backstrom en tête des compteurs

	B	A	Pts
R. Backstrom	4	3	7
F. Kennedy	1	4	5
C. Laforge	1	3	4
B. Courcy	2	1	3
G. Wilson	2	1	3
M. Lagacé	2	1	3
A. Pronovost	1	2	3
A. Boucher	1	2	3
C. Ruel	1	1	2
C. Picard	1	0	1
R. Pelchat	0	1	1

Jack Bionda aux Bruins

TORONTO. (PCf) — Les Maple Leafs de Toronto, de la ligue Nationale de hockey, ont annoncé hier la vente sans condition du joueur de défense Jack Bionda aux Bruins de Boston. Le montant versé pour les services de Bionda n'a pas été révélé.

Bionda, âgé de 23 ans, est originaire de Huntsville. Il a passé la saison dernière avec les Hornets de Pittsburgh, la filiale des Leafs dans la ligue Américaine. Il est entré dans le réseau des Leafs en 1952, avec les Marlboros de Toronto. Il passa la saison 1954-55 avec les Soo Greyhounds du Sault-Sainte-Marie, dans l'Association de hockey du nord de l'Ontario.

En annonçant la vente de Bionda, Hap Day, le gérant général des Leafs, a déclaré qu'il est contre la politique de son club d'empêcher un joueur des clubs mineurs des Leafs d'avancer lorsque l'opportunité lui en est offerte. Les Leafs comptent actuellement cinq solides joueurs de défense sur leur alignement et un autre, peut-être deux, leur viendront des Marlboros, leur filiale dans la ligue Junior A de l'Ontario.

HONOLULU — Dave Johnson, 144¼, de Houston, a défait aux points Stan Harrington, 146½, de Honolulu, en 10 rondes.

Yvon Robert est confiant de battre Kowalski ce soir

Le plus populaire de tous les lutteurs canadiens - français, le sympathique Yvon Robert sera le favori pour l'emporter, ce soir au Forum, quand il défendra son titre contre le géant polonais et ex-champion, Wladek Kowalski.

Robert a défait Wladek à Québec il y a une dizaine de jours et Kowalski, qui soutient toujours n'avoir pas été détrôné, a promis pour sa part servir une véritable râclée au Canadien français.

Robert n'a toutefois pas été trop impressionné par la déclaration de Kowalski et il a simplement déclaré pour sa part: "Je connais très bien Wladek pour l'avoir rencontré très souvent dans le ring. Je sais qu'il est capable d'une étonnante sournoiserie mais je me surveillerai et je n'ai sûrement pas l'intention de perdre le titre aussitôt après l'avoir remporté. Je verrai moi aussi à prendre les moyens pour l'emporter et si Kowalski veut "jouer" durement, je pourrai peut-être le surprendre."

Le fameux athlète français, Edouard Carpentier, champion

YVON ROBERT

d'Europe qui a fortement impressionné à ses débuts ici la semaine dernière et qui a prouvé être tout aussi sensationnel que le solide Argentina Rocca reviendra en lice ce soir, cette fois contre le rude Lenny Montana. Carpentier ambitionne un match de championnat mondial et il voudra tout faire à nouveau pour impressionner le plus possible.

Il y aura trois autres matches au programme pour faire de la séance de ce soir un programme de tout premier choix. Ronnie Etchinson fera face à Arnold Skaaland, le champion de Suède; M. Kato reviendra dans le ring local pour engager la lutte avec Steve Gob, un nouveau-venu, et Maurice Vachon disputera la victoire à Carl Egstrom.

Leclair sera fêté à Sillery

QUEBEC — (DNC) — Sillery honorera d'une façon particulière, le 13 mai prochain, un de ses fils qui lui ont le plus fait honneur dans le domaine sportif. La ville organisera, en effet, à Jackie Leclair, fils de M. John Leclair, domicile sur l'Avenue des Pins, une journée remplie de manifestations destinées à lui faire rencontrer le plus grand nombre possible de ses concitoyens. En même temps, la Ligue des propriétaires conjointement avec la Chambre de commerce qui ont été chargées de l'organisation de toutes les démonstrations, travailleront ce jour-là à l'élection de Mlle Margot Clermont au titre de "Mademoiselle Sillery", dans le concours organisé entre trois candidates à l'occasion des fêtes du centenaire de l'incorporation de Sillery en municipalité et en commission scolaire, fêtes qui seront célébrées du 2 au 10 juin prochain.

Le programme de cette journée en l'honneur de Jackie Leclair comprend une grande parade dans les rues de Sillery, de Québec et de Ste-Foy où l'athlète des Canadiens de Montréal, champions de la ligue Nationale, aura l'occasion d'être officiellement reçu par les autorités civiles, de même que Mlle Margot Clermont d'être présentée, comme "Mademoiselle Commerce", candidate au titre de "Mademoiselle Sillery".

Il y aura réception officielle à l'hôtel de ville de Sillery, à 5 heures p.m., rencontre avec la jeunesse de Sillery, sur le terrain de jeu de l'école Supérieure St-Michel, diner chez Nick's Paradise, apparition au théâtre Sillery, à 9 heures p.m., et au Bal Tabarin par après.

L'I.B.C. prêtait de l'argent aux boxeurs

NEW-YORK, 25. (PAf)—Le gouvernement américain a accusé hier l'International Boxing Club et ses subsidiaires d'avoir prêté aux champions et aux principaux boxeurs des sommes de $451,042 pendant une période de quatre ans afin de les induire à signer des contrats exclusifs.

Lawrence Gochberg, procureur d'état, a déclaré que ces prêts sans intérêts ont été consentis entre juin 1949 et mai 1953. C'est au cours de cette période, a affirmé l'état, que l'International Boxing Club a participé à la promotion et à l'organisation de 36 des 44 championnats mondiaux disputes aux Etats-Unis.

Gochberg a déclaré que l'argent ainsi prêté par l'IBC de New-York et sa filiale de Chicago a consisté surtout en des prêts consentis aux boxeurs et à certains gérants dans des impasses financières, telles des arrérages de taxes ou autres comptes d'urgence.

En réponse à une question du tribunal, Gochberg a déclaré que le fait de consentir des prêts n'est pas mauvais en soi mais que dans le cas de l'IBC, on n'a "qu'à étudier ses tactiques et ses antécédents pour en venir à la conclusion que cette pratique rendait difficile aux autres promoteurs la tâche d'organiser des matches de championnats".

Le gouvernement a déjà accusé l'IBC de pratiques monopolisantes et a déjà manifesté clairement son intention de faire rompre les contrats exclusifs entre l'IBC et les principaux boxeurs.

(Photo Jacques Doyon—La Patrie)

JOHNSTON BRILLE — Le gardien de buts du Canadien Jr., Eddie Johnston a été le grand héros de la victoire du Tricolore, lundi, au Forum alors que son club a triomphé des Marlboros de Toronto 4 à 1 pour égaler les chances dans la série finale pour le championnat Junior de l'Est du Canada. Ci-haut, un bel arrêt de Johnston devant Garry Collins (8). L'autre joueur des Leafs est Wally Boyer (20). Claude Ruel (2) était prêt pour le retour.

Hank Bauer se fait valoir; deuxième victoire de Mizell

NEW-YORK — (PAf) — Les Yankees de New-York, meneurs dans la ligue Américaine, ont groupé deux coups de circuit, dont un de trois points par Hank Bauer, et cinq double-jeux pour vaincre les Sénateurs de Washington par 4-1 hier après-midi.

Chuck Stobbs, le perdant, et Johnny Kucks, à sa deuxième saison avec les Yankees, se sont livré un chaud duel jusqu'à la quatrième manche sans accorder un point. Puis les Yanks ont éclaté pour trois points. Joe Collins a d'abord frappé un simple puis après deux retraits, Kucks y est allé lui-même d'un coup sûr. Bauer a ensuite frappé un circuit dans les estrades du champ gauche.

A la septième manche, Yogi Berra a frappé son quatrième circuit de la saison.

La combinaison Gil McDougald-Jerry Lumpe-Bill Skowron a complété quatre des doubles-jeux des Yanks, étouffant la plupart des tentatives de ralliement des Senators.

Lumpe, qui accepta 15 chances à l'arrêt-court, a égalé un record des ligues majeures en prenant

HANK BAUER

part à tous les cinq doubles-jeux. Un double de Karl Olson et un simple de Jerry Snider ont produit le point de Senators.

KEN BOYER BRILLE

ST-LOUIS, 25. (PAf).—Ken Boyer frappant pour l'imposante moyenne de .556 par le temps qui court, a fait compter quatre points avec un circuit et un simple, hier soir, alors que Vinegar Bend Mizell et Ellis Kinder ont tenu leur bout au monticule pour conduire les Cardinaux de St-Louis à une victoire de 5-3 sur les Redlegs de Cincinnati.

Mizell, en remportant sa deuxième victoire de la saison, toutes deux aux dépens des Redlegs, a blanchi ses adversaires pendant sept manches, les a empêchés de frapper en lieu sûr pendant quatre.

Ray Jablonski, un ex-Cardinal, a frappé deux des sept coups sûrs de son club, dont un circuit de trois points à la huitième.

BERTOIA EN VEDETTE

KANSAS CITY, 25. (PCf).—Reno Bertoia, un joueur de deuxième but de 24 ans, originaire de Windsor, Ontario, a frappé un coup de circuit et deux simples, hier après-midi, alors que les Tigers de Détroit ont défait les Athletiques de Kansas City 7-4.

Bertoia, dont la piètre tenue au bâton avait donné à songer à la direction des Tigers chaque fois qu'on eut à prendre la décision de l'assigner à l'équipe en permanence, était sur les buts lorsque Bill Tuttle frappa un circuit à la quatrième. Un troisième coup de circuit a été frappé pour les Tigers par Ray Boone.

Le vétéran Steve Gromek a lancé toute la partie pour les Tigers. Il a accordé un circuit de deux points à Vic Power à la septième. Arnold Portocarrero, qui commença la partie au monticule pour les Athletiques, a été le lanceur perdant.

(United Press — Téléphoto La Patrie)

WALLY ALSTON, gérant des Dodgers de Brooklyn, félicite Don Drysdale après sa brillante victoire 6-1 sur les Phillies de Philadelphie, à ses débuts dans les majeures lundi. Drysdale, qui n'a que 19 ans, était avec les Royaux la saison dernière. Il a accordé neuf coups sûrs bien espacés aux Phillies et a retiré neuf frappeurs au bâton.

C'est dimanche après-midi à 2 h. à la Palestre Nationale, que les instructeurs Laure Gaudet et Claude Marie présenteront leur grand gala annuel de natation.

Ce gala mettra en vedette les nageuses et nageurs de la Palestre Nationale dans la nage de fantaisie, les courses et les plongeons. C'est un événement à ne pas manquer.

QUILLES

Le tournoi de petites quilles pour le championnat de Montréal qui débutera le 29 avril, sur les allées de la Palestre Nationale, se révèle déjà comme le plus grand succès jamais établi à date. L'on y compte plus de 1,500 quilleurs inscrits par groupe. Comme par le passé, le quilleur n'a qu'une seule chance pour se qualibfier sur la liste des meilleurs joueurs de Montréal et par le fait même se mériter une part de $1,000 en argent. Outre des quilleurs de Montréal, on compte des inscriptions de Joliette, St-Jean, St-Eustache et Québec. On peu s'inscrire à la Palestre.

BALLON-PANIER

Le Christophe-Colomb a éliminé le Plateau dans la semi-finale "B" de la ligue Kinsmen-Alouettes, en l'emportant 30 à 21. Côté a dirigé l'attaque des gagnants avec 18 points. Hébert a aussi brillé avec 8 points. Dans la série "A", le St-Henri a vaincu le Meilleur 31 à 27. Jacques Lajeunesse a été l'étoile individuelle de la joute en comptant 23 points pour le St-Henri.

Dans la ligue St-Laurent-Kiwanis, le St-Pierre a défait le Saint-Jacques 26 à 11. Provost a brillé avec 10 points, tandis que Verrette a compté sept points. Dans la série "A" le Plessis a vaincu le National 59 à 32. Côté s'est surpassé avec 30 points. Il a bien été secondé par Murphy avec 20 points. Guertin a été le meilleur du National avec douze points.

Badminton: Yvon Martel a commencé les éliminatoires de la classe "C". Les rencontres de 1ère ronde en simples pour femmes ont donné les résultats suivants: Rita Joly bat Marie-Paule Gervais, 11-9, 11-9; Nola Lévesque bat Hélène Rousseau par défaut; Mme Charpentier bat Lorraine Loiselle, 11-5, 11-7; Hélène Dubois bas Rollande Tardif, 11-3, 11-0; Monique Marcoux bat Aline Marinier, 7-11, 11-9, 11-7; Monique Yeboeuf bat Jeanne Faucher, 11-8, 11-2. Dans les doubles mixtes, Gilles Robert et Carmelle Gosselin ont défait Hélène Dubois et Ghislain Arsenault, 15-9; 18-14; Aline Marinier et René Mailhot ont vaincu Monique Marcoux et Marcel Rousse, 15-8 et 15-2. Dans les doubles pour femmes, Hugulette Parenteau et Carmelle Gosselin ont défait France Tousignant et Monique Marcoux, 15-10, 15-8; Lorraine Loiselle et Marie-Paule Gervais ont battu Thérèse Bruno et Lise Ravary, 15-3, 15-10; Raymonde Jetté et Jeanne Faucher ont défait Marthe Talbot et Françoise Tardif, 10-15, 15-8, 15-10 et Thérèse Bruno et Rollande Tardif ont battu Lorraine Loiselle et M.-P. Gervais, 15-8, 15-10.

Ballon-volant: Dans la ligue intérieure féminine, les Piques ont défait les Carreaux 15-8 pour ensuite perdre 15-10 contre les Trèfles. Les Piques sont en première place avec 3.55 tandis que les Trèfles sont deuxièmes avec 3.53.

Les Yankees sont puissants à l'offensive

NEW-YORK. — "Si mes joueurs n'avaient pas affiché une tenue aussi remarquable au bâton, les Yankees seraient actuellement dans une situation précaire", a déclaré Casey Stengel, hier après-midi.

Stengel se réjouit du fait que son club se surpasse au bâton, mais, d'autre part, son personnel de lanceurs l'inquiète beaucoup.

Les Yankees dominent présentement dans la ligue Américaine. Ils devancent les White Sox de Chicago pour une demi-partie.

Bill Skowron, destiné à connaître sa meilleure saison depuis ses débuts dans la ligue Américaine, a conservé une moyenne de .542 depuis mardi dernier. Mickey Mantle frappe pour .455. Yogi Berra, qui a cogné son troisième coup de circuit de l'année dimanche, suit avec .400, et la recrue Jerry Lumpe se surpasse avec .350.

Les Yankees ont conservé dans l'ensemble une moyenne de .298 au bâton, ce qui est vraiment remarquable.

Le lanceur Don Larsen s'est même fait valoir au bâton contre les Red Sox de Boston dimanche en cognant un coup de circuit avec les buts remplis.

Les Yankees ont gagné la dernière série contre les Red Sox, mais ils ont encore une haute opinion de cette équipe. "Les Bostonnais se renforceront au fur et à mesure que la saison progressera et c'est une bonne chose que nous les ayons battus trois fois de suite", de dire Stengel.

Les funérailles de Jean Pusie

La gloire est éphémère. Déjà, les foules accouraient pour voir le versatile athlète Jean Pusie à l'oeuvre. Mais, hier matin, l'on pouvait compter sur les doigts de la main l'assistance à ses funérailles en l'église Notre-Dame de la Salette.

Jean Pusie était un athlète très doué. Il a fait sensation dans les ligues mineures de hockey surtout et a admis lui-même, à plusieurs reprises, que son manque de sérieux l'a empêché de connaitre une carrière glorieuse dans la ligue Nationale.

Pusie était non seulement un hockeyiste de talent. Il excellait également dans le baseball et la lutte.

Pusie a fait ses débuts avec les Canadiens en 1931 alors qu'il n'avait que 17 ans. Georges Mantha a assisté à ses débuts et rappelait, hier, que Pusie aurait été l'une des grandes vedettes dans l'histoire du hockey, s'il avait toujours pris son rôle très au sérieux.

Georges Mantha et Pusie sont des anciens du collège Roussin. Quelques professeurs de cette institution ont assisté aux funérailles de leur bouillant et ancien élève.

L'on remarquait également sur les lieux les Emile Bouchard, Yvon Robert, Arthur Legrand, Dollard St-Laurent, Marcel Despelteau, Bill Brosseau, etc.

Pusie a succombé à une crise cardiaque samedi dernier. Il était âgé de 46 ans.

Hamilton fait une offre à Graham

HAMILTON, 25. (PCf)—L'instructeur Jim Trimble, des Tiger-Cats de Hamilton, a déclaré hier, lors d'une conférence de presse, qu'il a proposé à Otto Graham, le célèbre quart-arrière des Browns de Cleveland, de la ligue de football Nationale des Etats-Unis, d'accepter le poste d'instructeur-conseil auprès des Cats.

Trimble a déclaré que Graham, un des plus grands quart-arrière dans l'histoire du football, pourrait peut-être, s'il accepte ce poste à Hamilton, consentir à "jouer un tout petit peu comme quart-arrière des Cats". Il a exprimé l'espoir que le célèbre joueur des Browns sera ferme dans sa décision de se retirer de la ligue Nationale.

Trimble a également déclaré que Howard "Hopalong" Cassady, arrière étoile de Ohio State, sera engagé par les Lions de Détroit, de la ligue Nationale des Etats-Unis, s'il n'est pas appelé en service militaire. Les Cats avaient le droit de poursuivre des négociations pour s'assurer les services de Cassady mais ce dernier a laissé entendre qu'il n'est pas intéressé à venir jouer au football au Canada.

MILWAUKEE — Del Flanagan, 154½, de St-Paul, a défait aux points George Boddie, 156½, de Day, Ohio, en 10 rondes.

SAN-ANTONIO — Paul Jorgensen, 129, de Houston, a défait par K.O. technique Teddy Dean, 127, de Philadelphie, en 4 rondes.

BUFFALO — Mike Dejohn, 198, de Syracuse, a défait par K.O. technique Roy Bullock, 186½, de Freeport, N.-Y., en 7 rondes.

HOLYOKE — Gerry Tessier, 171, de Springfield et Gary Garafola, 179, de Jersey City, ont fait match nul en 10 rondes.

STOCKTON — Kid Castro, 139¾, de Stockton, a défait aux points Billie Beals, 134, de Oakland, en 10 rondes.

MOLSON'S CROWN & ANCHOR LAGER BREWERY LIMITED

Maladresse ou malchance . . . peu importe devant un verre de cette bière de riz parfaite, légère, pétillante et rafraîchissante. C'est la bière blonde dont vous direz: "C'est ma bière".

MOLSON'S

Montréal bat La Havane 8-6; Williams cogne 2 trois-buts

LA HAVANE — (PAf) — Les Royaux de Montréal l'ont emporté par le compte de 8-6, hier soir, sur La Havane, grâce à un coup de trois-buts que Jim Williams a réussi à la sixième manche, alors que les buts étaient remplis.

Ce coup a permis aux Royaux de l'emporter après que La Havane avait pris une avance de 4-3 à la cinquième, au moyen de trois coups sûrs, dont un circuit que Juan Delis a cogné avec un homme sur les buts. C'était là le premier circuit de la saison pour Delis.

Williams de son côté a réalisé un autre triple et a mené l'attaque du côté des Royaux qui ont réussi 12 coups sûrs. Des simples de John Forizs et Bob Wilson plus des doubles de "Chico" Fernandez, de Clyde Parris ainsi qu'un but sur balles ont permis au club de Montréal d'enregistrer trois points à la troisième.

Le Vénézuélien Julian Ladera, qui a remplacé Jerry Lane au monticule à ce moment-là, a été débité de la défaite.

Dans la sixième, les Royaux ont compté quatre points. Jim Williams a cogné le premier de ses triples avec les buts remplis pour trois points. Il a ensuite compté sur un long ballon de Fernandez.

Les Royaux ont enregistré leur dernier point dans la huitième sur un triple de Williams et un simple de Fernandez.

Les Sugar Kings ont compté un point dans la deuxième en profitant du manque de contrôle de Forizs. Dans la cinquième, Delis a cogné un circuit avec un coureur sur les buts pour deux points.

Un simple de Ibanez a produit l'autre. Les Sugar Kings ont ensuite compté un point dans la sixième et un autre dans la neuvième. Glen Mickens a été solide avec des coureurs sur les buts.

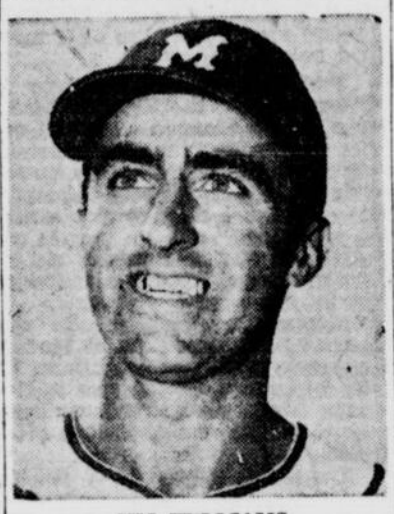

JIM WILLIAMS

Williams, Fernandez, Wilson et Shuba ont cogné chacun deux coups sûrs pour les Royaux. Ladera a subi la défaite. Les Royaux jouent de nouveau à La Havane, ce soir.

MONTREAL (8)	Ab	P	Cs	R	A	E
Williams, cc	5	2	2	3	0	0
Fernandez, ac	4	1	2	2	5	0
Wilson, cd	5	1	2	3	0	0
Nelson, 1b	3	0	0	9	1	0
Shuba, cg	4	0	2	0	0	0
Parris, 3b	5	0	1	0	2	0
Roseboro, r	3	1	1	5	0	0
Anderson, 2b	4	1	1	4	3	1
Forizs, 1	2	1	1	1	0	1
a-Sardinas	0	1	0	0	0	0
Mickens, 1	2	0	0	0	0	0
TOTAUX	37	8	12	27	11	2

LA HAVANE (6)	Ab	P	Cs	R	A	E
Scull, cc	4	1	2	7	0	0
Ibanez, 2b	5	1	2	3	1	1
Escalera, 1b	4	1	0	7	1	0
Smith, 3b	2	0	0	0	1	0
Delis, ac	5	1	1	0	4	0
Alvarez, cg	2	0	0	0	0	0
Baro, cd-cg	3	2	2	4	0	0
Potterer, r	4	0	2	5	0	0
Lane, 1	1	0	0	0	0	0
Ladera, 1	1	0	0	0	0	0
Nicholas, cd	3	0	0	0	0	0
Harris, 1	0	0	0	0	0	0
b-Morejon	1	0	0	0	0	0
Hatten, 1	0	0	0	0	0	0
d-Sanchez	0	0	0	0	0	0
c-Montalvo	1	0	0	0	0	0
Bracho, 1	0	0	0	0	0	0
TOTAUX	36	6	9	27	7	1

a-Frappa pour Forizs à la 6e.
b-Frappa pour Harris à la 6e.
c-Frappa pour Hatten à la 8e.
d-Courut pour Montalvo à la 8e.

MONTREAL	003	004	010	—8
LA HAVANE	010	031	001	—6

SOMMAIRE — Points produits par Nelson, Parris, Smith, Delis 2, Fernandez 2, Scull, Williams 3, Nicholas. Coups de deux buts: Fernandez, Parris. Coups de trois buts: Williams 2. Circuit: Delis. Buts volés: Wilson, Roseboro 2. Ballons-sacrifices: Nelson, Smith, Fernandez. Doubles-jeux: Fernandez à Nelson; Delis à Ibanez à Escalera. Laissés sur les buts: Montréal 10, La Havane 10. Buts sur balles contre Lane 2, Forizs 3, Mickens 4, Ladera 3, Bracho 1. Retraits au bâton par Lane 2, Forizs 2, Mickens 2, Ladera 1, Hatten 2. Coups sûrs contre Ladera, 3 en 2 1-3; Mickens, 2 en 4; Forizs, 7 en 5; Hatten, 4 en 2; Bracho, 0 en 1. Mauvais lancers: Forizs, Mickens. Lanceur gagnant Forizs (1-0). Lanceur perdant: Ladera (0-1).

BASEBALL d'un Coup d'Oeil

HIER

Ligue INTERNATIONALE
Montréal 8, La Havane 6.
Toronto 2, Miami 1.
Buffalo 2, Richmond 0.
Rochester 6, Columbus 4.

Ligue NATIONALE
Brooklyn à Philadelphie (remise)
New-York à Pittsburgh (remise)
Milwaukee à Chicago (remise)
St-Louis 5, Cincinnati 3.

Ligue AMERICAINE
New-York 4, Washington 1.
Boston à Baltimore (remise)
Détroit 7, Kansas City 4.
(Seules joutes)

AUJOURD'HUI

Ligue INTERNATIONALE
Montréal à La Havane (soir)
Toronto à Miami (soir)
Buffalo à Richmond (soir)
Rochester à Columbus (soir)

Ligue NATIONALE
Brooklyn à New-York (soir)
Pittsburgh à Philadelphie (soir)
Cincinnati à Milwaukee (soir)
Chicago à St-Louis (soir)

Ligue AMERICAINE
Cleveland à Kansas City (soir)
New-York à Baltimore (soir)
Washington à Boston
(Seules joutes)

CLASSEMENTS

Ligue AMERICAINE

	G.	P.	Moy.	Dif.
New-York	6	1	.857	—
Chicago	4	1	.800	1
Kansas City	3	3	.500	2½
Boston	3	3	.500	2½
Détroit	3	4	.429	3
Washington	3	5	.375	3½
Cleveland	2	4	.333	3½
Baltimore	2	5	.286	4

Ligue NATIONALE

	G.	P.	Moy.	Dif.
Brooklyn	4	2	.667	—
Milwaukee	4	2	.667	—
Chicago	3	2	.600	½
St-Louis	4	3	.571	½
Philadelphie	3	3	.500	1
New-York	3	3	.500	1
Pittsburgh	2	4	.333	2
Cincinnati	1	5	.167	3

Ligue INTERNATIONALE

	G.	P.	Moy.	Dif.
Toronto	5	0	1.000	—
Buffalo	5	3	.625	1½
Rochester	5	3	.625	1½
La Havane	4	4	.500	2½
Montréal	4	4	.500	2½
Columbus	2	3	.400	3
Miami	2	6	.250	4½
Richmond	2	6	.250	4½

Noren blessé

NEW-YORK, 25. (PAf) — Les Yankees de New-York ont placé hier le voltigeur Irv Noren sur la liste des blessés, réduisant ainsi à 31 le nombre de joueurs sur leur alignement actif.

Noren ne peut actuellement courir à cause de la mauvaise condition de ses genoux. Il subit des interventions chirurgicales aux deux genoux en novembre dernier, pour l'enlèvement de croissances cartilagnieuses, et il devra être au rancart et se reposer pour au moins 30 jours.

LIGUE AMÉRICAINE

HIER

Détroit	030200010—	7	10	1
Kansas City	100000210—	4	6	0

Gromek et House; Portocarrero, Burtschy 5, Bradford 8 et Ginsberg. Lanceur perdant: Portocarrero. Circuits — Détroit: Tuttle, Boone, Bertola; Kansas City: Power.

Washington	000010000—	1	7	1
New-York	00030010x—	4	8	1

Stobbs, Grob 8 et Courtney; Kucks et Berra. Lanceur perdant: Stobbs. Circuits — New-York: Bauer, Berra.
Autres parties remises.

LIGUE INTERNATIONALE

HIER

Buffalo	200000000—	2	7	0
Richmond	000000000—	0	3	1

Bowman et Heyman; Coates, Jordan 8 et Thacker.

Toronto	1000000—	2	8	0
Miami	100000000—	1	5	0

Hetki et Griffin; Morehead, Conley 9 et Niarhos. Lanceur gagnant: Hetki; lanceur perdant: Morehead.

Rochester	100004001—	6	10	0
Columbus	000000310—	4	13	2

Geiger, Markell 7, Deal 8 et Rand; Kume, Holder 7, Meller 8 et Noble. Lanceur gagnant: Geiger; lanceur perdant: Kume.

L'état de Conley s'est amélioré

MILWAUKEE — (PAf) — Un spécialiste a déclaré hier à la direction des Braves de Milwaukee, qu'il y a amélioration sensible dans l'état de Gene Conley, qui souffre de douleurs à l'épaule droite, et que le grand lanceur droitier devrait être en mesure de commencer à lancer régulièrement pour son club vers le 25 mai.

Le Dr Michael Di Cosola, en mettant la direction des Braves au courant de l'état de Conley, a suggéré que le lanceur de Milwaukee demeure à Jackson encore quelques semaines et continue à se soumettre à une série de traitements et à un entrainement rigide tracé par le spécialiste lui-même. Les Braves ont acquiescé à cette suggestion et ont placé Conley dès hier sur la liste des joueurs blessés.

Les statistiques sont capricieuses

NEW-YORK, (P.A.f). — Les moyennes au bâton dans les lignes majeures sont une compilation de statistiques assez capricieuses à ce temps-ci de la saison. On trouve des moyennes aussi imposantes que celle de Ted Williams .714 et d'autres très peu imposantes, telle celle de Jose Valdivielso .000. Ces moyennes n'auront pas ou peu de signification tant que la grande majorité des joueurs ne se seront pas présentés au marbre une autre trentaine de fois.

Les statistiques compilées jusqu'à dimanche indiquent cependant — quoique très vaguement — que les recrues ne brisent de clôtures nulle part. Luis Aparicio, le nouvel arrêt-court des White Sox de Chicago, patauge à .143 tandis que Frank Robinson, de Cincinnati, ne fait guère mieux à .182. Jerry Lumpe, la recrue à l'arrêt-court des Yankees de New-York, frappe actuellement pour une moyenne de .350 mais il a commis quatre erreurs en six parties.

Les gros canons de la première semaine ont été Mickey Mantle et Yogi Berra, tous deux des Yanks. Mantle est le plus dur cogneur des majeures avec quatre coups de circuit et 13 points produits. Berra a frappé trois circuits et fait compter 12 points.

Ray Jablonski, joueur de troisième but des Redlegs, a cogné quatre coups de circuit et partage la première place de la ligue Nationale avec Stan Musial, de St-Louis, pour le nombre de points produits. Ils en ont fait compter chacun huit.

Les Royaux au bâton

	J.	Ab.	P.	Cs.	2b.	3b.	C.	Pp.	Bv.	Moy.
NELSON, Rocky, 1b.	8	26	10	12	1	0	3	11	0	.462
SHUBA, George, c.g.	8	26	2	11	0	0	1	1	0	.423
RONNING, Al, rec.	4	16	2	6	1	0	0	1	0	.375
WILSON, Bob, c.d.	2	33	8	12	2	1	1	6	2	.364
FERNANDEZ, Chico, a.c.	8	33	10	10	1	0	0	3	1	.303
PARRIS, Clyde, 3b.	8	27	5	8	5	0	0	4	0	.296
ANDERSON, George, 2b.	8	25	3	7	1	0	0	2	0	.280
SCHWEGMAN, Har. int.	4	6	0	1	0	0	0	2	0	.167
ROSEBORO, John, rec.	6	14	1	2	1	0	0	4	2	.143
WILLIAMS, Jim, c.c.	8	34	5	4	0	2	1	4	0	.118
SARDINAS, Oscar, c.g.	6	6	2	0	0	0	0	0	0	.000
HOWELL, Dixie, rec.	2	2	0	0	0	0	0	0	0	.000

LANCEURS

	P.	Ml.	Cs.	Bb.	Rab.	Pc.	G.	P.	Moy.
WALZ, Bob	2	10	13	3	5	0	1	0	1.000
CRISTANTE, Leo	2	15	11	6	4	1	1	0	1.000
MICKENS, Glen	4	11⅓	9	11	7	0	1	1	.500
NISHITA, Bill	1	2⅔	6	1	0	0	0	1	.500
KIPP, Fred	2	9	9	9	4	0	0	1	.000
HOFFMAN, Bob	1	2⅓	5	1	1	0	0	0	.000
COLE, Dave	2	3	0	1	2	0	0	0	.000
FORIZS, John	2	7	8	4	3	0	1	0	1.000
STANEK, Joe	1	6	9	3	3	0	0	1	.000
WHITE, Frank	1	2	2	0	3	0	0	0	.000

Les vétérans des Leafs font la leçon aux jeunes

Bruno Betzel, le gérant des Maple Leafs de Toronto, croit apparemment qu'il n'est pas nécessaire d'avoir un club jeune pour connaître des succès. Les Leafs, composés en majeure partie de vétérans, sont en train de s'éloigner de leurs rivaux plus jeunes, dans la course au championnat de la ligue Internationale.

Les Torontois, qui n'ont pas encore été battus cette saison, ont remporté leur cinquième victoire consécutive mardi soir, 2-1, aux dépens des Marlins de Miami.

Trois joueurs âgés de plus de 30 ans ont joué des rôles importants dans la victoire. Mike Goliat, 31 ans, a frappé un deux-buts à la neuvième manche, avec le compte égal, 1-1. Un autre deux-buts par Archie Wilson, 32 ans, a fait compter Goliat. John Hetki, 34 ans, a tenu les Marlins à cinq coups sûrs pour l'emporter sur son rival de 21 ans, Seth Morehead.

Voici l'alignement régulier des Leafs: Sam Jethroe, champ centre, 36 ans; Chico Rodriguez, arrêt-court, 36; Loren Babe, troisième-but, 28; Lou Limmer, premier-but, 29; Goliat, deuxième-but, 31; Bill Wilson, champ centre, 27; Lew Morton, champ droit, 35; Don Griffin, receveur, 32; Hetki, lanceur, 34; Archie Wilson, voltigeur, 32, et Bill Antonello, voltigeur, 28.

Les Bisons de Buffalo et les Red Wings de Rochester ont aussi triomphé hier pour se maintenir sur un pied d'égalité en deuxième place, une partie et demie en arrière des Leafs.

Les Bisons ont disposé des Virginiens de Richmond 2-0, grâce à la brillante tenue de Roger Bowman, qui n'a accordé que trois coups sûrs.

Les Bisons ont compté leurs trois points à la première manche aux dépens de Jim Coates. Bowman semblait en voie de réussir une partie sans coup sûr lorsque Buddy Carter a frappé un simple à la sixième.

Les Red Wings de Rochester l'ont emporté, 6-4, contre les Jets de Columbus, qui, quoiqu'ils aient frappé 13 coups sûrs contre 10, ont manqué une foule d'occasions de compter, laissant 17 coureurs échoués sur les buts. Gary Geiger, un jeune droitier de 19 ans, a reçu le crédit de la victoire, mais il lui a fallu l'aide de Duke Markell et Cot Deal.

Bob Rand a frappé un coup de circuit pour les Red Wings et Butch McCord a réussi le même exploit pour Columbus.

Kramer voudrait aller en Russie

LOS-ANGELES, 25. (PAf) — Le promoteur Jack Kramer a déclaré hier qu'il est intéressé à conduire sa troupe de joueurs de tennis professionnelle en Russie soviétique si un tel voyage peut être arrangé.

Rien d'officiel n'a encore été entrepris en ce sens, a expliqué Kramer, mais il a étudié la possibilité d'un tel voyage et a pris des renseignements auprès du secrétaire d'Etat.

Le promoteur a déclaré que le fonctionnaire russe qui s'est occupé de son cas n'a pas semblé enthousiaste outre mesure parce que les dirigeants sportifs soviétiques semblent plus intéressés à des visiteurs sportifs ayant de plus grands pouvoirs d'attraction que des joueurs de tennis.

Lanceurs probables

LIGUE AMERICAINE

Cleveland à Kansas City, soir— Score 0-1 vs Shantz 1-0.

New-York à Baltimore, soir — Ford 1-0 vs Palica 0-1.

Washington à Boston — Ramos 0-0 vs Porterfield 1-0.

Seules joutes au calendrier.

LIGUE NATIONALE

Brooklyn à New-York — Erskine 0-0 vs Hearn 0-0.

Pittsburgh à Philadelphie — Friend 1-1 vs Rogovin 0-0.

Cincinnati à Milwaukee — Fowler 0-1 vs Spahn 0-0.

Chicago à St-Louis — Jones 1-0 vs Haddix 0-0.

Toutes des joutes du soir.

LIGUE NATIONALE

HIER

Cincinnati	000000030—	3	7	1
St-Louis	30000110x—	5	10	0

Scantlebury, Gross 5, Jeffcoat 7 et Burgess, Mizell, Kinder 9 et Sarni. Lanceur gagnant: Mizell; lanceur perdant: Scantlebury. Circuits — Cincinnati: Jablonski; St-Louis: Boyer.
Autres parties remises.

FORUM
CE SOIR A 8 H. 30
Championnat de lutte
(pour le titre mondial)
YVON ROBERT
(champion)
vs
WLADEK KOWALSKI
(aspirant)
2 chutes de 3 à finir
3 — AUTRES BONS COMBATS — 3
PRIX : Sièges réservés $2 et $1.50 en vente aux guichets des rues Atwater et Closse ; non réservés, $1 et sièges à 75c dans la Terrasse en vente à 7 heures ce soir, au guichet de la rue St-Luc.

On espère un accord de onzième heure à Londres

Entretiens ultimes avec Sir Anthony aujourd'hui

LONDRES, 25. (P.A.f.) — Les pourparlers anglo-soviétiques sont entrés aujourd'hui dans une phase décisive, au milieu de la tension populaire, et tout indique que les leaders du Kremlin offriront quelques concessions à M. Eden, afin qu'on ne puisse qualifier leur visite d'échec total.

Le premier ministre Boulganine et son collègue M. Khrouchtchev sont arrivés au numéro 10 de la rue Downing à l'heure convenue pour une dernière ronde d'entretiens, en dépit du fait qu'ils s'étaient couchés très tard.

On a révélé que la tension au Moyen-Orient et le rôle de la Russie dans ce secteur figuraient au premier plan de leur ordre du jour. M. Eden considère la crise israélo-égyptienne comme cruciale et il y attache une importance capitale. Il se peut cependant que d'autres pourparlers soient nécessaires, avant qu'on en vienne à un compromis satisfaisant. Certains observateurs font remarquer que les leaders soviétiques ont contremandé certaines fonctions officielles pour la journée, afin de demeurer à la disposition de M. Eden et de vider les questions à l'ordre du jour avant de procéder à la rédaction d'un communiqué conjoint, au sujet de leur visite.

PEU DE PROGRES

Les observateurs diplomatiques font remarquer que ni M. Eden ni les visiteurs soviétiques ne voudraient se quitter sans avoir au moins conclu un accord de principe sur les principales questions mondiales.

Leurs entretiens n'ont donné jusqu'ici aucun résultat quant à l'unification allemande et la sécurité européenne, mais on espère encore que les Soviets, fidèles à leur tradition de conclure des accords de onzième heure, offriront certaines concessions à M. Eden, ne serait-ce que pour montrer que leur visite aura servi à quelque chose.

Il est évident d'autre part qu'on a accompli très peu de progrès en ce qui concerne les relations commerciales anglo-soviétiques et il semble que les acerbes remarques faites par M. Khrouchtchev lundi soir ont jeté un froid dans les pourparlers en cours.

Le principal point de désaccord entre Londres et Moscou demeure néanmoins la question du désarmement et il appert aujourd'hui qu'elle ne sera pas réglée avant le départ des deux visiteurs qui doit avoir lieu vendredi.

RAPPORT AUX E.-U.

M. Harold Stassen s'est entretenu pendant deux heures, hier soir, avec le chef du parti communiste soviétique Nikita S. Khrouchtchev au sujet du désarmement. M. Stassen a confié aux journalistes, par la suite, qu'il envoyait un rapport immédiat au président Eisenhower.

On a demandé au principal conseiller du président Eisenhower sur les questions de désarmement s'il y avait eu quelque progrès au cours de sa conversation avec Khrouchtchev.

M. Stassen a répondu :

"Je ne porterai pas de jugement, mais je transmettrai dès ce soir au président les paroles de M. Khrouchtchev. Je crois que c'est assez important pour cela.

"Ce fut une discussion en règle sur le désarmement", a dit M. Stassen.

Alors qu'on lui demandait si leur longue conversation avait été amicale, M. Stassen a répondu :

"Oui, et nous avons approfondi le sujet."

M. Stassen a insisté sur le fait que le premier secrétaire du parti communiste soviétique et lui-même n'avaient pas dévié du sujet du désarmement au cours de leur conférence de deux heures.

IL SE PLAINT

Le chef du parti communiste soviétique Nikita Khrouchtchev s'est plaint publiquement à des amis russes, à la grande soirée diplomatique qui avait lieu hier soir, d'avoir été traité grossièrement par quelques Britanniques.

Le vodka coulait à flots, mais le maître du Kremlin, contrairement à sa façon habituelle, ne s'est pas mêlé aux 4,000 invités à la réception soviétique, parmi lesquels se trouvaient des nobles et des politiciens britanniques de marque, le principal conseiller du président Eisenhower sur les questions de désarmement, M. Harold Stassen, le comédien Charlie Chaplin et le rév. Hewlett Johnson, le "doyen rouge" de Canterbury.

Khrouchtchev avait la mine renfrognée pendant qu'il côtoyait les invités russes à la réception, marmottant et protestant contre la façon cavalière avec laquelle les travaillistes l'avaient traité.

Khrouchtchev et le premier ministre soviétique Boulganine étaient les invités d'honneur à cette première activité sociale des Russes depuis la faillite des négociations russo-britanniques sur les problèmes mondiaux.

Démission d'un chef de police

QUEBEC, 25. (DNC) —Le chef de police Clovis Bessette, de la cité de Giffard, a donné sa démission. La lecture de sa résignation a été donnée lors de l'assemblée du conseil de cette cité. M. Bessette a déclaré qu'il partait en parfaite entente avec la cité de Giffard, mais que c'est l'attrait d'une position plus lucrative qui l'a poussé à donner sa démission. Le chef de police de Giffard demeure à son poste toutefois pendant les deux prochaines semaines. M. Bessette avait été nommé chef de police de Giffard, le 13 septembre 1951.

Tués au cours du voyage de noces

VANCOUVER — Le ministre qui maria William et Linda de Geer le vendredi officia à leurs funérailles le mercredi suivant dans la même église. Les nouveaux mariés furent tués dans le dérapement de leur auto dans le canyon Fraser le samedi. Ils ont été inhumés dans la même tombe, la mariée dans sa robe de noce.

"Sérieuse disette de capital d'entreprise créée par les impôts"

(M. R. B. MacPherson)

"Le Canada fait face à une si sérieuse disette de capital d'entreprise, qu'il se voit aujourd'hui contraint à se le procurer à l'étranger", a déclaré hier soir M. R. B. MacPherson, économiste de la firme Du Pont du Canada.

Parlant devant les membres de l'Association économique de Montréal, M. MacPherson a souligné que les impôts sur le revenu personnel et de corporation sont tels qu'une fois prélevés du potentiel d'épargne, le capital net ne peut plus mettre à profit les chances de progrès que suscitent l'exploitation des richesses naturelles, l'évolution technique et la croissance des marchés.

Faisant l'analyse du rôle que jouent le gouvernement et l'industrie dans l'économie canadienne, M. MacPherson a rappelé que le Canada fait face à une balance commerciale défavorable, et ce à l'état chronique.

L'année dernière, a-t-il précisé, cette balance a joué dans l'ordre d'un milliard au détriment du Canada. Une telle situation ne peut être envisagée qu'avec des méthodes correctives, et le temps d'appliquer ces méthodes est maintenant, tandis que nous possédons encore des ressources financières."

"Le problème, indique-t-il plus loin, se pose ainsi : le Canada ne produit pas suffisamment de ce dont il a besoin, et trop de ce dont il ne veut vendre à un prix raisonnable. Et la solution de ce problème ne réside pas uniquement dans les mesures restrictives sur le crédit. Ce problème, en effet, suppose une revision de notre politique commerciale et de taxation."

M. MacPherson a, de plus, rappelé que le système économique sur lequel repose l'Amérique du Nord est le plus efficace qui soit. "Responsable de la production et de la distribution des biens, l'entreprise privée, qui est la pierre angulaire de ce système, s'est non seulement bien acquittée de sa tâche, mais elle a, de plus, élargi ses ressources productives à un niveau inégalé'..

"Peu de gens, a-t-il dit, savent que le succès de l'entreprise privée est dû principalement aux profondes perspectives de la direction de l'entreprise dans l'établissement de ses plans à court et à long terme.

"Puisque prévoir signifie entrevoir les difficultés éventuelles, prévoir signifie également prevenir et corriger. Cette facultés de la direction de l'entreprise moderne constitue, a-t-il dit en terminant, un facteur de stabilité qui n'a jamais connu la prépondérance dont il jouit à l'heure actuelle."

La Cour suprême casse 2 jugements de nos cours

OTTAWA, 25. (PCf) — La Cour suprême a cassé, aujourd'hui, les jugements de deux tribunaux inférieurs du Québec et a accordé un dédommagement de $20,000 à M. Marcel Langlois, de Québec, pour bris de contrat.

M. Langlois, gérant des Pêcheurs unis de Québec, avait intenté à l'origine une poursuite de $75,000 contre la Canadian Commercial Corporation. Il avait allégué que la compagnie avait refusé de remplir un contrat concernant l'achat de 3,000,000 de livres de filet de morue. Le prix de vente devait être de 18½ cents la livre. Le poisson avait coûté 16 cents la livre à M. Langlois.

La Canadian Commercial Corporation a affirmé que le contrat en question avait été conclu avec les Pêcheurs unis de Québec, une coopérative, et non pas avec M. Langlois. Le contrat a été négocié en 1946.

La compagnie a soutenu que le seul contrat intervenu est un télégramme adressé à la coopérative.

La Cour supérieure et la Cour d'appel du Québec avaient précédemment donné raison à la CCC.

JUGEMENT MAINTENU

Un avocat montréalais, qui réclamait $48,345 d'un négociant de la métropole, a perdu son procès en Cour Suprême du Canada.

Me Louis M. Benjamin poursuivait M. S. W. Weinberg pour le montant d'un chèque daté du 13 janvier 1949, payable le 18 février 1950, fait par M. Weinberg à l'ordre de M. M. L. Hershunov. Ce dernier avait endossé le chèque pour M. Benjamin, en guise de paiement pour un certain nombre d'emprunts négociés par son entremise.

Lorsque M. Benjamin a tenté d'encaisser le chèque, on le lui a retourné, avec la mention "NSF", "sans provisions". C'est alors qu'il a poursuivi M. Weinberg pour cette somme. En le déboutant, la Cour Suprême a maintenu le jugement de la Cour Supérieure et de la Cour d'Appel.

Fondation de Québec

QUEBEC, 25 — (PCf) — L'Exposition provinciale de 1958 aura pour thème "la fondation de Québec". Ainsi en a décidé, hier, le comité administratif à la suite d'une suggestion faite par le directeur de cette foire, M. Emery Boucher. C'est en effet en 1958 que la Vieille Capitale doit célébrer le 350e anniversaire de sa fondation par Samuel de Champlain.

DE L'ACTION AUX GOLDEN GLOVES — La grande classique de la boxe amateur s'est continuée, hier soir, devant une salle comble au gymnase du Mont-Saint-Louis, et comme d'habitude dans les Golden Gloves, l'action n'a pas manqué. A gauche, le grand Gaston Bouchard, de l'Immaculée-Conception, a mis à profit sa grandeur et sa portée pour triompher du plus petit Gilbert Sawyer ; au centre, Richard Walton, victime d'une attaque dévastatrice par Ekhart Korzer, est compté hors de combat alors qu'il est étendu au plancher ; à droite, le novice Harry Poitras, avec ses seconds Tony Bergeron et Marcel Lachapelle, vainqueur d'une semi-finale, catégorie 125 livres, novices.

(Photos Roger Janelle—La Patrie)