

CRISE EUROPÉENNE
Notre dossier sur la crise des finances publiques en Europe sur lapresseaffaires.cyberpresse.ca/crise

BLOGUE
Un petit baklava avec ça? Lisez Sophie Cousineau sur lapresseaffaires.cyberpresse.ca/cousineau

AGENDA
Consultez notre calendrier d'affaires sur lapresseaffaires.cyberpresse.ca/agenda

PORTFOLIO GAZ NATUREL: LES ENTREPRISES L'ADOPTENT DE PLUS EN PLUS PAGES 9 À 11

LA PRESSE

AFFAIRES



AIRES

CRISE EUROPÉENNE
LES BANQUES
DANS LA TOURMENTE
PAGES 2 ET 3

BUY AMERICAN
LE PLAN DE WASHINGTON
INQUIÈTE OTTAWA
PAGE 6

↑ S&P TSX 12 293,38 +87,90 (+0,72%)	↑ S&P 500 1188,68 +15,81 (+1,35%)	↑ DOW JONES 11 246,73 +140,88 (+1,27%)	↓ PÉTROLE 88,91 \$US -1,30 \$US (-1,44%)
		↓ DOLLAR 100,93 -0,55 ¢US	

Les exportations d'Hydro sont moins rentables que jamais

HÉLÈNE BARIL

Alors que Québec mise sur son or bleu pour renflouer ses coffres, les exportations d'électricité n'ont jamais été si peu rentables. Depuis le début de l'année, Hydro en aurait tiré un profit à peine supérieur à son coût de production.

« La marge bénéficiaire paraît mince », estime l'auteur de ce calcul, Olivier Charest, analyste en énergie de l'Association québécoise des consommateurs industriels d'électricité (AQCIE), qui regroupe les alumineries et les autres plus importants clients industriels d'Hydro-Québec.

Entre janvier et juillet, l'analyste a établi qu'Hydro-Québec a réalisé un profit net de 2,81 cents le kilowattheure sur ses principaux

« Ce n'est pas normal qu'on doive avoir recours à des sources indirectes pour connaître la véritable rentabilité des exportations (d'Hydro-Québec). »

— Luc Boulanger, de l'Association québécoise des consommateurs industriels d'électricité

marchés d'exportation. C'est à peine supérieur à son coût moyen de production, qui est de 2,14 cents le kilowattheure.

Ce calcul repose sur les prix moyens observés dans les principaux marchés d'exportation d'Hydro-Québec, soit New York, la Nouvelle-Angleterre et l'Ontario, qui sont de l'information publique. Entre janvier et août, ce prix moyen a été de 4 cents le kilowattheure, duquel il faut déduire le coût du transport, les pertes d'énergie durant le transport et les frais de courtage, pour obtenir le revenu net de 2,81 cents le kilowattheure.

Voir HYDRO en page 4



PHOTO VINCENT KESSLER, ARCHIVES REUTERS

Dans le cas de la génomique, les recherches en cours pourraient conduire autant à des nouveaux médicaments orientés selon le profil génétique des patients qu'au développement de biocarburants, en passant par des applications en agriculture, foresterie et traitement des eaux.

GÉNOMIQUE

DES FONDS POUR SORTIR LA SCIENCE DES LABOS

EXCLUSIF

PHILIPPE MERCURE

Après avoir investi 2 milliards en 10 ans pour soutenir la recherche en génomique, le Canada veut maintenant voir un renvoi d'ascenseur de la part des chercheurs: des retombées commerciales.

Génome Québec, Génome Canada et l'Université Laval annonceront aujourd'hui un nouveau programme destiné à transformer les découvertes scientifiques de la génomique – cette science qui plonge au cœur des gènes pour comprendre les êtres vivants – en succès commerciaux.

« Au Canada, nous avons beaucoup dépensé en génomique et nous

avons bâti un important portefeuille de projets. Maintenant, on demande aux chercheurs de nos programmes de regarder les éventuelles retombées économiques de leur recherche pour le Canada », explique Pierre Meulien, président et chef de la direction de Génome Canada, en entrevue à *La Presse Affaires*.

Voir SCIENCE en page 4

IMMOBILIER / ÎLE DE MONTRÉAL

Le condo comme locomotive

Du petit studio de 300 pieds carrés dans le Plateau au manoir de 8 millions à Westmount, l'île de Montréal offre une immense variété de propriétés à vendre. Le marché ralentit, mais la demande des acheteurs reste assez soutenue. Surtout pour les condos dans les quartiers centraux. Voici l'avant-dernier volet de notre série sur les grands secteurs immobiliers de la métropole.

MAXIME BERGERON

Le petit condo de deux chambres a tout pour plaire à un premier acheteur. Il est au dernier étage d'un immeuble récent, en plein cœur du Plateau-Mont-Royal, et ne nécessite aucune rénovation. Mieux, le prix de 269 000\$ est bien plus abordable que la

majorité des appartements en vente dans le quartier.

Pourtant, la courtière Brigitte LePailleur a mis deux mois à le vendre cet été. « Ça s'est finalement vendu 255 000\$ tout meublé, dit-elle en faisant visiter la cuisine de mélamine. Il y a quelques années, j'aurais vendu ça en une semaine. »

Le marché de la revente ralentit dans l'île de Montréal, comme dans l'ensemble de la région métropolitaine. Selon les données de la Fédération des chambres immobilières, le nombre de transactions a reculé de 6% au deuxième trimestre. Les propriétés mettent plus de temps à trouver preneur... mais certaines ventes se font encore à la vitesse de l'éclair.

M^{me} LePailleur, qui roule sa bosse depuis 27 ans dans l'immobilier, a ainsi vendu en quelques jours un chic condo de 1300 pieds carrés situé en face du parc Laurier. Le prix affiché frôlait le demi-million de dollars, ce qui n'a pas empêché trois acheteurs de se lancer dans une guerre

d'offres le mois dernier. L'appartement s'est vendu finalement 510 000\$, soit 15 000\$ au-dessus du prix demandé.

Dans l'ensemble, les affaires demeurent très bonnes pour la courtière. « C'est vrai qu'on est privilégiés: depuis deux semaines, on a vendu 10 propriétés!, affirme-t-elle. Et on a cinq autres condos dans le moulin, qui sont en négociation pour finaliser les conditions. »

Prix élevés

Même si les transactions mettent en général plus de temps à se réaliser, la valeur de revente poursuit sur sa lancée dans l'île de Montréal. Après une décennie des fortes

hausse qui a vu les prix bondir de 136% en moyenne, le prix médian des unifamiliales a grimpé de 8% au deuxième trimestre de 2011 (à 365 000\$), celui des condos, de 6% (257 000\$), et celui des plex de deux à cinq logements, de 5% (421 000\$).

Le vaste territoire montréalais offre une variété d'options aux acheteurs. Des bungalows de 300 000\$ aux extrémités est et ouest de l'île, des manoirs de plusieurs millions dans les vieux quartiers bourgeois, et des condos dans toutes les gammes de prix, de Saint-Léonard à Griffintown en passant par le Vieux-Montréal et Ahuntsic.

Voir CONDO en page 8

Correction de votre vision par le laser...

Même après 40 ans.

Frédéric a choisi IRIS pour la correction de sa vision par le laser.

Voir de près et de loin sans lunettes.

Consultez un professionnel de la Clinique d'Ophthalmologie IRIS pour une évaluation sans engagement.

L'expérience d'une meilleure vision.



1.866.MES.YEUX • iris.ca

Chirurgies faites par un ophthalmologiste à notre Clinique d'Ophthalmologie IRIS de Laval, QC ou de Langley, C.-B.



L'EUROPE EN CRISE

MOODY'S DÉGRADE DEUX BANQUES FRANÇAISES

THOMAS URBAIN
ET EVE SZEFTTEL
AGENCE FRANCE-PRESSE

PARIS — L'agence d'évaluation financière Moody's a abaissé d'un cran hier la note des banques françaises Société Générale et Crédit Agricole, mais maintenu inchangée celle de BNP Paribas qui a annoncé une série de mesures pour rassurer les investisseurs.

La rumeur d'un abaissement général circulait depuis dimanche. Moody's avait prévenu dès juin qu'elle pourrait, à l'issue d'un examen qui arrivait à échéance cette semaine, revoir à la baisse les notes des trois banques cotées.

Dans le cas du Crédit Agricole, dont la note passe de «Aa1» à «Aa2», la décision est liée à l'exposition à la Grèce, tandis que dans celui de Société Générale, dont la note est rétrogradée de «Aa2» à «Aa3», la raison est autre.

L'Autorité des marchés financiers (AMF), Jean-Pierre Jouyet, sur Europe 1.

Les banques ont été fortement chahutées en Bourse lundi et mardi à la suite de rumeurs diverses qui ont conduit BNP Paribas, suivant l'exemple de la Société Générale en août, à demander à l'AMF l'ouverture d'une enquête.

«S'il y a suffisamment d'éléments pour le faire, il n'y a pas de raisons qu'une enquête ne soit pas ouverte», a indiqué M. Jouyet.

Dès lundi, commentant la rumeur d'une dégradation de son établissement, le PDG de la Société Générale Frédéric Oudéa avait estimé que la décision avait déjà été intégrée par le marché.

Dans le cas du Crédit Agricole, Moody's juge que si le groupe affiche des ressources en fonds propres «considérables» pour absorber des pertes potentielles liées à la Grèce,

«Les Français ne doivent pas s'inquiéter, les banques françaises sont solides. Simplement, nous avons une spéculation qui est totalement irrationnelle» — Eric Besson, ministre français de l'Industrie

Moody's reconnaît que l'exposition de la banque de la Défense à la dette grecque est modeste (1,1 milliard d'euros), mais a décidé de la traiter à égalité avec ses concurrentes concernant l'un des composants de sa note, à savoir le soutien implicite des pouvoirs publics en cas de défaillance.

«C'est une relativement bonne nouvelle [...] parce que c'est une dégradation très limitée, seulement deux banques sur trois, et surtout Moody's notait (jusqu'ici) mieux que les autres agences», a commenté le gouverneur de la Banque de France Christian Noyer sur RTL.

«Donc, en réalité, elle les met au même niveau ou légèrement mieux que les autres agences», a-t-il expliqué.

«Les Français ne doivent pas s'inquiéter, les banques françaises sont solides», a assuré pour sa part le ministre de l'Industrie Eric Besson sur i-télé. «Simplement, nous avons une spéculation qui est totalement [...] irrationnelle» et qui conduit à se demander «si nous sommes dans une économie de marché ou dans une économie dictée par la rumeur», a-t-il ajouté.

«On est sous le règne de la rumeur», a abondé le président de

son exposition elle-même (y compris à travers sa filiale Emporiki) «est trop importante pour correspondre aux notes actuelles» de la banque.

Les valeurs bancaires ont terminé en ordre dispersé hier à la Bourse de Paris. L'action de Crédit Agricole a grimpé de +1,22% et celle de la Société Générale chutait de 2,88%.

Quant à BNP Paribas, Moody's a prolongé la «mise sous surveillance négative» de la note de la banque française, signe qu'elle envisage toujours de l'abaisser, mais l'a pour l'instant laissée inchangée.

Elle a précisé qu'elle fonderait désormais son examen principalement sur la capacité de BNP Paribas de se financer sur les marchés, qui suscite des inquiétudes.

Soucieux de rassurer les investisseurs, la banque a présenté mercredi une série de mesures pour renforcer son capital et garantir son financement.

Depuis le mois d'août, l'ensemble des banques européennes éprouvent des difficultés à se financer en dollars, la plupart des fonds monétaires américains, grands pourvoyeurs de liquidité, ayant décidé de réduire leurs approvisionnements.

LES PRÊTS DES BANQUES FRANÇAISES AUX PAYS EN DIFFICULTÉ

AGENCE FRANCE-PRESSE

PARIS — L'exposition totale des quatre principales banques françaises aux dettes des pays européens en difficulté (Grèce, Italie, Irlande, Portugal et Espagne) s'élève à 48,9 milliards d'euros, selon les chiffres (nets des provisions passées) communiqués par les banques.

GRÈCE

BNP Paribas	3,5 milliards d'euros
BPCE	1,2 milliard d'euros
Société Générale	1,1 milliard d'euros
Crédit Agricole	329 millions d'euros

ESPAGNE

BNP Paribas	2,8 milliards d'euros
Crédit Agricole	1,7 milliard d'euros
Société Générale	1,2 milliard d'euros
BPCE	245 millions d'euros

ITALIE

BNP Paribas	20,8 milliards d'euros
Crédit Agricole	8,7 milliards d'euros
BPCE	2,8 milliards d'euros
Société Générale	1,5 milliard d'euros

EXPOSITION TOTALE

BNP Paribas	28,9 milliards d'euros
Crédit Agricole	11,2 milliards d'euros
BPCE	4,5 milliards d'euros
Société Générale	4,3 milliards d'euros

LES EUROPÉENS FAVORABLES À L'UE, PAS À L'EURO

AGENCE FRANCE-PRESSE

BRUXELLES — Une majorité d'Européens considèrent que l'appartenance à l'UE est une bonne chose pour leur pays, mais que l'euro n'apporte pas les bénéfices escomptés, selon une étude d'opinion réalisée par le German Marshall Funds (GMF) et dévoilée hier à Bruxelles.

Soixante-sept pour cent des personnes interrogées dans douze pays de l'UE estiment que «l'appartenance à l'UE a été une bonne chose pour leur économie». Les Allemands sont les plus enthousiastes (76%), suivis par les Polonais (74%) et les Néerlandais (73%) tandis que seuls 46% des Britanniques et des Bulgares sont de cet avis.

En revanche, seulement 40% des Européens interrogés estiment que

l'euro a été (pour les pays membres de la zone euro) ou serait (pour les autres) une bonne chose pour l'économie de leur pays; 53% sont d'un avis contraire.

La Slovaquie est le seul pays où la monnaie unique est vue positivement par une majorité (55%) tandis que les avis sont partagés en Italie, en Allemagne ou au Pays-Bas, et négatifs en France (54%) ou au Portugal (58%). La Grèce, au centre de la crise de la dette, n'est pas concernée par le sondage.

L'étude d'opinion annuelle Transatlantic Trends, mené depuis 2002 par le GMF, une institution américaine de promotion des liens transatlantiques, a été réalisée par TNS Opinion entre le 25 mai et le 17 juin aux États-Unis, en Turquie et dans douze pays de l'UE.



PHOTO JOHN SCHULTS, REUTERS

L'une des deux banques françaises décotées hier, la Société Générale, a vu sa cote passer de «Aa2» à «Aa3».

L'EUROPE A LES MOYENS DE SURMONTER LA CRISE MAIS DOIT AGIR, SELON TIMOTHY GEITHNER

AGENCE FRANCE-PRESSE

WASHINGTON — Les États-Unis ont estimé hier que l'Union européenne avait parfaitement les moyens de résoudre et de surmonter la crise de la dette publique mais que ses membres devaient absolument agir rapidement.

«Les membres les plus forts de l'Europe ont parfaitement la capacité de résoudre les défis» qui se posent à l'ensemble de l'Union, a déclaré le secrétaire au Trésor américain, Timothy Geithner, lors d'un entretien en direct sur la chaîne de télévision CNBC.

Néanmoins, les Européens «reconnaissent qu'ils vont devoir en faire davantage, ils reconnaissent qu'il ont

pris du retard», a ajouté M. Geithner, qui doit participer demain à une réunion des ministres de l'Economie et des Finances de l'Union européenne à Wrocław, dans le Sud-Ouest de la Pologne.

Parmi les pays qui doivent faire un effort supplémentaire, M. Geithner a notamment cité l'Allemagne.

«Je me souviens que la chancelière allemande Angela Merkel n'a cessé de répéter au président américain Barack Obama: 'Il n'y aura pas un nouveau Lehman Brothers chez nous', a-t-il dit. Je pense qu'elle reconnaît qu'ils (les Européens) vont devoir en faire plus pour que cet engagement soit crédible aux yeux du reste du monde».

SOUS LA PRESSION DES MARCHÉS, L'ITALIE ENTÉRINE SON PLAN D'AUSTÉRITÉ

AGENCE FRANCE-PRESSE

ROME — Les députés italiens ont approuvé hier, lors d'un vote de confiance, le plan d'austérité de 54,2 milliards d'euros qui doit permettre à l'Italie de parvenir à l'équilibre budgétaire en 2013 et de réduire sa dette, alors que le pays est sous intense pression des marchés.

Ce nouveau serrage de ceinture, très impopulaire, avait été annoncé en urgence début août par le gouvernement de Silvio Berlusconi, en échange du soutien de la Banque centrale européenne, le premier plan adopté en juillet ayant été jugé insuffisant par les marchés.

Mais les nombreuses modifications intervenues ensuite, dans l'espoir de

contenter une majorité divisée et affaiblie, ont attisé les craintes des investisseurs en soulevant des questions sur la crédibilité de ces mesures.

Ce plan a finalement été renforcé mardi dernier, avant le vote au Sénat, avec une hausse de la TVA, le relèvement plus tôt que prévu de l'âge de la retraite des femmes dans le privé et une taxe sur les riches, moins large cependant que celle abandonnée quelques jours plus tôt.

Ces nouvelles mesures ont fait grimper de 45,5 à 54,2 milliards d'euros le montant de ce plan qui prévoit aussi de sévères coupes dans les budgets des ministères et des collectivités locales et un renforcement de la lutte contre l'évasion fiscale, massive dans les pays.

Le retour vers le futur



**SOPHIE
COUSINEAU**
CHRONIQUE

Lorsque les petits garnements commettent des bévues à la garderie, leurs éducatrices leur disent toujours, d'un ton sévère, qu'ils auront à subir des «conséquences».

Cette menace est d'une redoutable efficacité pour mater les petites pestes. Par contre, elle a longtemps semblé sans effet sur les grandes banques.

Les conséquences de la crise financière qui a éclaté en 2008 et des prêts qui ont été consentis trop libéralement aux économies les plus imprévoyantes de l'Europe ont longtemps été une abstraction. Plus maintenant.

La décote de deux des plus grandes banques de France, la Société Générale et le Crédit Agricole, par l'agence de notation de crédit Moody's, hier, est la dernière manifestation du ressac financier et réglementaire contre les institutions financières.

Lundi, une commission indépendante sur le système bancaire du Royaume-Uni a dévoilé ses recommandations pour consolider les institutions britanniques. Le plan Vickers, du nom du président de cette commission, Sir John Vickers, annonce une petite révolution à la City de Londres.

À première vue, il n'y a aucun lien entre ces deux histoires. Et pourtant, elles sont tout à fait reliées.

En prêtant autant d'argent à la Grèce, les banques

françaises ont exposé l'État et, par ricochet, les contribuables français à de grandes pertes financières.

Car personne ne pense que le gouvernement de Nicolas Sarkozy laissera tomber les grandes banques de France, les plus vulnérables aux difficultés économiques de la Grèce. Intervenir, c'est dans l'ADN des Français.

Jusqu'ici, les banques françaises n'ont radié qu'une petite partie de la valeur des obligations grecques sur leurs livres. La Société Générale a fait une croix sur 21% de la valeur de ces obligations. En abaissant d'un cran sa cote de crédit, Moody's a estimé que la Société Générale aurait plutôt dû radier 60% de la valeur de ces obligations.

La Société Générale est l'une des institutions financières qui dépendent le plus de la disponibilité du financement à court terme, selon la Royal Bank of Scotland. Or, ce financement s'assèche. Non seulement les taux d'intérêt grimpent, mais certaines institutions américaines refusent carrément de prêter aux banques françaises.

Si la Grèce se trouve en défaut, une perspective évoquée de plus en plus ouvertement, le gouvernement français pourrait devoir se porter à la rescousse des banques françaises.

Combien d'argent le gouvernement devrait-il y

consacrer? Pour entrer au capital des trois banques françaises en difficulté (BNP Paribas, Société Générale, Crédit Agricole) sans devoir lancer une offre publique d'achat, l'État devrait prendre une participation d'au maximum 33%. En fonction des cours actuels, cela représente un investissement de près de 23 milliards de dollars d'euros, a calculé *Le Figaro*.

C'est un montant inférieur aux dizaines de milliards de livres que le gouvernement britannique a consacré au sauvetage de ses institutions financières en 2008. La société Northern Rock a nécessité à elle seule des prêts et des garanties de prêts de 55 milliards de livres!

base, qui seraient gouvernées par un conseil d'administration distinct, seraient garanties par le gouvernement. Qui plus est, les banques devraient mettre de côté encore plus de capitaux de première qualité en réserve que ne l'exigent les dernières conventions internationales (Bâle III).

Les banquiers, qui poussent les hauts cris depuis un an, ont néanmoins obtenu certaines concessions. Par exemple, les banques auront une certaine latitude pour décider si les prêts aux consommateurs et aux entreprises sont à l'intérieur ou à l'extérieur des activités dites traditionnelles. Et elles auront jusqu'en 2019 pour mettre en application cette réforme qui a été bien reçue par George Osborne, le chancelier de

américaines provoquée par la crise économique de 1929. Cette loi interdisait aux banques traditionnelles de mener des activités d'investissement. C'est ainsi que la banque d'affaires Morgan Stanley s'est divorcée de la banque J.P. Morgan & Co.

Plusieurs publications d'affaires ont spéculé cette semaine sur l'influence que le nouveau modèle bancaire britannique pourrait avoir sur les autres pays, compte tenu du poids de Londres dans la finance internationale.

«Nous sommes entrés dans une période de «re-régulation», mais celle-ci pourrait emprunter plusieurs routes», a observé François Leroux, professeur et directeur des activités internationales à HEC Montréal.

Chose certaine, ce cloisonnement va à l'encontre de tout ce qui s'est fait en Amérique du Nord depuis les années 80, constate le professeur Leroux.

Aux États-Unis, le président Bill Clinton a abrogé la loi Glass-Steagall en 1999. Quant aux fameux quatre piliers de la finance canadienne – les banques, les assureurs, les sociétés de fiducie, les firmes de courtage – qui évoluaient distinctement, elles ne sont plus qu'un lointain souvenir de cours d'économie!

Il n'y a que le secteur de l'assurance qui reste relativement isolé au Canada. Et encore les banques toutes puissantes s'évertuent-elles à empiéter chaque fois un peu plus sur ce vieux fief.

Le Canada connaîtra-t-il son retour vers le futur? Disons que ce serait tout un retournement de situation.

Les conséquences de la crise financière qui a éclaté en 2008 ont longtemps été une abstraction. Plus maintenant.

Avec pour résultat que le gouvernement britannique détient encore 83% du capital de la Royal Bank of Scotland et 41% du Lloyds Banking Group, la première banque au détail au pays.

Mais c'est une situation qui ne devra plus jamais se reproduire, s'il n'en tient qu'aux auteurs du Vickers report, qui ont enquêté sur les causes de la crise financière au Royaume-Uni.

Dans une réforme ambitieuse, ils proposent au gouvernement conservateur d'isoler, au sein des institutions financières, les activités bancaires traditionnelles des activités d'investissement et de négociation plus risquées. Seules les activités bancaires de

l'Échiquier, soit le ministre des Finances du Royaume-Uni.

Il n'empêche que cette réforme pourrait coûter entre 4 et 7 milliards de livres de plus à l'industrie bancaire britannique par année (entre 6 et 11 milliards CAN). Les banques ne pourront plus financer leurs activités de courtage à même les dépôts de leurs clients. Et elles devront vraisemblablement payer des intérêts plus élevés, leurs activités d'investissement n'étant clairement plus garanties par le gouvernement.

Cette réforme rappelle la loi Glass-Steagall que le Congrès des États-Unis a adoptée en 1933, à la suite de la faillite de près de 5000 banques

Pour joindre notre chroniqueuse: sophie.cousineau@lapresse.ca

Les pays émergents peuvent aider la zone euro, pas la sauver

FRANCESCO FONTEMAGGI
AGENCE FRANCE-PRESSE

PARIS — Les vaillants pays émergents à la rescousse d'une Europe vacillante? Le message émane de Pékin ou Brasilia, mais si ces jeunes puissances peuvent soutenir la zone euro et la croissance mondiale, cela implique des risques financiers et un changement de modèle économique.

Le groupe des BRICS, qui rassemble Brésil, Russie, Inde, Chine et Afrique du Sud, se réunira le 22 septembre à Washington pour étudier «comment aider l'Union européenne». Et la Chine s'est dite prête à «augmenter ses investissements en Europe».

De son côté, le Brésil est prêt à participer à un «effort international» contre la crise économique qui touche les pays riches, selon sa présidente, Dilma Rousseff. Elle a toutefois souligné qu'il n'y a pas de «solution internationale» à la crise et que cela dépend beaucoup des pays concernés.

«Tout le monde doit participer à la recherche de solutions. L'économie est mondialisée et la crise a des effets négatifs dans tous les pays.» – Alex Agostini, chef économiste du cabinet brésilien Austin Rating.

M^{me} Rousseff a estimé que «le problème du monde n'était pas un besoin d'argent [...] mais le manque de décision politique pour investir». Elle a dit qu'une des possibilités d'aide «pourrait être, peut-être, un apport au Fonds monétaire» international.

«Tout le monde doit participer à la recherche de solutions, car l'économie est mondialisée et la crise a des effets négatifs dans tous les pays», acquiesce Alex Agostini, chef économiste du cabinet brésilien Austin Rating.

Les BRICS à la rescousse

Selon N.K. Singh, membre du parlement indien, les BRICS ont donc intérêt à éviter que la crise ne dégénère, car cela aurait des répercussions sur leurs exportations, via des «incertitudes autour des taux de change» mais aussi un «climat de protectionnisme».

Reste à savoir ce que les puissances émergentes peuvent faire: les économistes identifient deux domaines dans lesquels leur soutien serait le bienvenu.

D'abord, pour contribuer à éteindre l'incendie, ils peuvent acheter de la dette d'États de la zone euro en difficulté.

«Tous les pays émergents sont devenus excédentaires, pas seulement la Chine» qui dispose des plus importantes réserves de change au monde avec plus de 3000 milliards de dollars, relève Agnès Bénassy-Quéré, directrice du Centre français d'études prospectives et d'informations internationales (Cépii).

«Pour recycler ces excédents, plutôt que de tout mettre dans l'or et le franc suisse, ça ne ferait pas de mal qu'ils achètent des bons du Trésor italien», glisse-t-elle, évoquant là «une clé de la sortie de crise».

Le mouvement est d'ailleurs déjà engagé, explique Bhanu Baweja, spécialiste des économies émergentes chez UBS, puisque ces pays tentent de diversifier leurs réserves afin de ne pas détenir que des dollars.

La directrice générale du Fonds monétaire international (FMI) Christine Lagarde a toutefois fait une mise en garde: les Brics ne doivent pas se limiter à acheter des titres «jugés sûrs par tous», comme ceux de l'Allemagne.

Ils doivent donc acquiescer des obligations d'États dont certains investisseurs redoutent qu'ils ne soient en jour dans l'incapacité de rembourser leur dette.



PHOTO ÉRIC PIERMONT, AGENCE FRANCE-PRESSE
Un courtier français de la firme Aurel BCG surveille l'allure du marché sur les nombreux écrans de son bureau.

Avis de nomination

PwC est fier d'annoncer la nomination d'Alain Robichaud à titre d'associé, Conseils, au bureau de Montréal, à la suite de l'acquisition de Robichaud Conseil, cabinet de services-conseils au Québec reconnu pour son innovation dans les services-conseils en management stratégique.



Fondateur et ancien président de Robichaud Conseil, M. Robichaud compte plus de 20 ans d'expérience en conseil en management. Il fournit à une clientèle diversifiée des services-conseils axés sur le changement organisationnel, le design organisationnel, la gouvernance, le développement du potentiel humain et la planification stratégique.



www.pwc.com/ca/fr

LA PRESSE AFFAIRES

À L'AGENDA

■ PRÉVISIONS ■ RÉEL BPA: bénéfice par action K: millier M: million G: milliard

AUJOURD'HUI

Indice prix consommation (annuel) (É.-U.)	août: 3,6% juillet: 3,6%
Research In Motion	BPA 2T: 91c
Pier 1 Imports	BPA 2T: 14cUS
Diamond Foods	BPA 4T: 44cUS

MARDI 20 SEPTEMBRE

Permis de construire (mensuel) (É.-U.)	août: -2,7% juillet: -3,2%
AutoZone	BPA 4T: 6,96\$US
Adobe Systems	BPA 3T: 54cUS
Oracle Corp.	BPA 1T: 47cUS

POUR NOUS JOINDRE

DEMAIN

Ind. de confiance du consommateur (sondage Univ. du Michigan) (É.-U.)	1 ^{re} moitié sept.: 56,9 2 ^e moitié août: 55,7
Alterra Power	BPA 4T: 2c
NetSol Technologies	BPA 4T: -2cUS

MERCREDI 21 SEPTEMBRE

Ventes de logements existants (mensuel) (É.-U.)	août: 1,7% juillet: -3,5%
Gennum Corp.	BPA 3T: 15c
Orbit Garant Drilling	BPA 4T: 10c
General Mills	BPA 1T: 63cUS

LUNDI 19 SEPTEMBRE

Lennar Corp.	BPA 3T: 11cUS
Accurray	BPA 4T: 6cUS

JEUDI 22 SEPTEMBRE

Indicateurs avancés (É.-U.)	août: 0,1% juillet: 0,5%
FedEx	BPA 1T: 1,48\$US
NIKE	BPA 1T: 1,21\$US
Vail Resorts	BPA 4T: -1,50\$US

Source: Bloomberg

La Presse Affaires, 7, rue Saint-Jacques, Montréal (Québec) H2Y 1K9
lpa@lapresseaffaires.com

SUDOKU

Ce jeu est une réalisation de Ludipresse. Pour plus d'informations: www.les-mordus.com ou écrivez-nous à info@les-mordus.com

			5					
	4			8		5	7	
3		2						1
			6		4			9
	6	9	3					7
				7			5	4
					8			
6	8			2				
	2	7				9	3	

Placez un chiffre de 1 à 9 dans chaque case vide. Chaque ligne, chaque colonne et chaque boîte 3x3 délimitée par un trait plus épais doivent contenir tous les chiffres de 1 à 9. Chaque chiffre apparaît donc une seule fois dans une ligne, dans une colonne et dans une boîte 3x3.

Solution du dernier sudoku

2	1	7	9	8	3	4	6	5
3	8	6	4	5	7	1	9	2
4	5	9	6	1	2	8	7	3
7	9	8	3	6	1	2	5	4
6	3	1	5	2	4	9	8	7
5	2	4	8	7	9	3	1	6
8	7	3	1	4	6	5	2	9
9	6	5	2	3	8	7	4	1
1	4	2	7	9	5	6	3	8

Niveau de difficulté : MOYEN

2082

Par Fabien Savary 2081

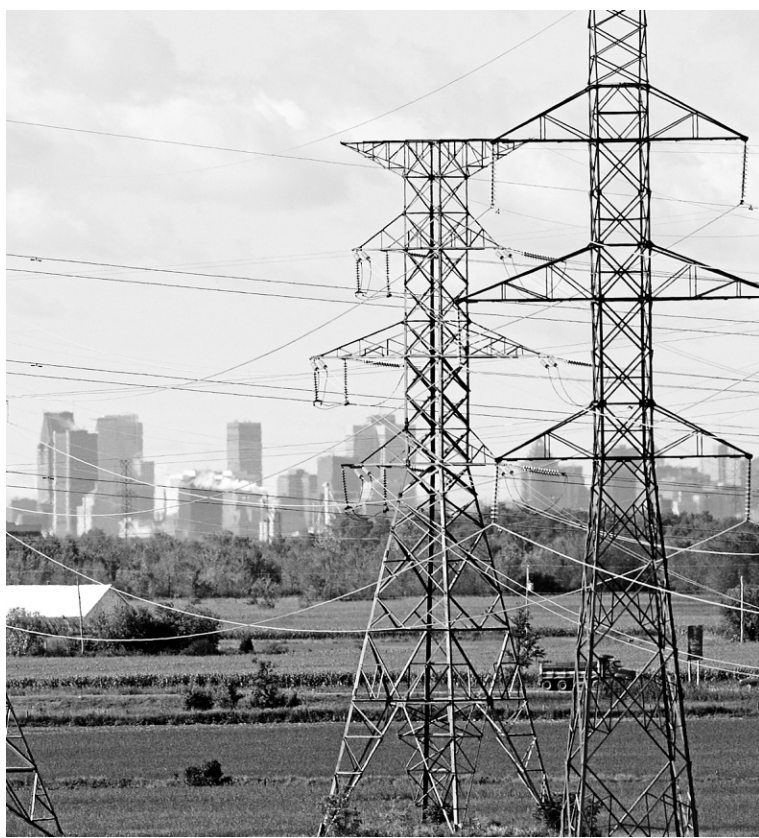

PHOTO PATRICK SANFAÇON, ARCHIVES LA PRESSE

Depuis des années, l'Association québécoise des consommateurs industriels d'électricité affirme qu'il est plus avantageux pour le Québec d'utiliser son électricité pour créer des emplois plutôt que de l'exporter.

Les exportations d'Hydro sont moins rentables que jamais

HYDRO

suite de la page 1

Hydro-Québec ne donne jamais cette information dans ses rapports annuels et trimestriels, déplore le porte-parole de l'AQICIE, Luc Boulanger. «Ce n'est pas normal qu'on doive avoir recours à des sources indirectes pour connaître la véritable rentabilité des exportations.»

La société d'État révèle parfois des chiffres sur la rentabilité de ses exportations, mais il faut insister pour les obtenir. Par exemple, à l'annonce de ses résultats du deuxième trimestre publiés le 26 août dernier, elle a affirmé avoir obtenu un prix moyen de 4,6 cents le kilowattheure sur les marchés d'exportation. Il est toujours question de prix moyen, jamais de profit net.

Ces chiffres «mêlent tout», selon Luc Boulanger, et ils ajoutent encore plus de confusion dans le débat où s'affrontent deux opinions: vaut-il mieux exporter ou utiliser l'électricité au Québec pour créer de l'activité économique?

Il n'est pas question d'exiger d'Hydro-Québec des informations stratégiques qui pourraient nuire à sa position concurrentielle, précise-t-il, mais plus de transparence est nécessaire pour se faire une idée des enjeux.

Depuis des années, l'Association québécoise des consommateurs industriels

d'électricité affirme qu'il est plus avantageux pour le Québec d'utiliser son électricité pour créer des emplois plutôt que de l'exporter. Elle a déjà calculé que chaque kilowattheure utilisé par les entreprises grandes consommatrices d'électricité rapporte 14 cents en retombées économiques directes pour le Québec. Le kilowattheure exporté ne rapporte rien de plus que son prix de vente. Le Québec a tout à gagner à transformer son électricité en emplois, affirme l'AQICIE.

«C'est encore plus vrai aujourd'hui avec un revenu d'exportation net inférieur à 3 cents le kilowattheure», soutient son porte-parole. «Si le Québec avait tout misé sur les exportations plutôt que de continuer d'approvisionner les alumineries, comme plusieurs le réclamaient, on serait mal pris aujourd'hui», soutient Luc Boulanger.

La rentabilité des exportations d'Hydro est au plus bas en raison de l'économie chancelante aux États-Unis, des bas prix du gaz naturel qui déterminent le prix de l'électricité et de la force du dollar canadien, qui réduit les profits encaissés en dollars américains.

On est dans une conjoncture difficile, reconnaît Luc Boulanger. «Mais quelles que soient les conditions du marché, la rentabilité des exportations décroît à mesure que la quantité exportée augmente. Il ne faut pas oublier ça.»

Des fonds pour sortir la science des labos

SCIENCE

suite de la page 1

L'affaire est loin d'être anodine puisqu'elle s'attaque à l'une des grandes lacunes du Canada en innovation: le passage de la science des laboratoires universitaires aux entreprises.

Dans le cas de la génomique, les recherches en cours pourraient conduire autant à des nouveaux médicaments orientés selon le profil génétique des patients qu'au développement de biocombustibles, en passant par des applications en agriculture, foresterie et traitement des eaux.

Mais comment s'assurer que cette fois, les retombées commerciales seront au rendez-vous?

Génome Canada a fait le pari de poser la question aux acteurs de l'industrie. Afin de générer des idées, un concours a été lancé. Trois projets ont été retenus, dont l'un sera annoncé aujourd'hui.

Intitulé BEST, pour Boosting Entrepreneurial Skills and Training, ce programme s'adresse aux chercheurs du Québec et des Maritimes.

Denis Garand, chercheur en entrepreneuriat à l'Université Laval, en sera la tête dirigeante. Son équipe compte autant des experts en génomique qu'en développement des affaires de l'École polytechnique de Montréal, de

l'UQAM et de l'Université de Sherbrooke.

Les entreprises y participent aussi par l'entremise de Montréal InVivo, la grappe des sciences de la vie de la métropole, et du Centre québécois de valorisation des biotechnologies.

L'équipe de M. Garand bénéficiera d'un financement de 1,12 million de dollars, dont 50 % provient de Génome Canada, 25 % de Génome Québec et 25 % d'autres partenaires.

Que feront ces gens exactement?

«La première étape, ce sera de faire l'inventaire des projets en cours, répond Denis Garand. On va aussi faire passer des tests aux chercheurs – on estime qu'il y en a entre 450 et 600 au Québec et dans les Maritimes – pour identifier lesquels ont un potentiel entrepreneurial.»

Ces chercheurs qui semblent avoir des aptitudes pour les affaires feront l'objet d'un encadrement spécial. Des activités de sensibilisation et d'éducation à l'entrepreneuriat seront offertes aux autres.

Selon les estimations du chercheur, entre 10 et 15 projets de génomique sont assez avancés pour être déjà orientés vers la commercialisation. Les équipes qui les dirigent seront mises en contact avec des gens de l'industrie et des financiers pour les aider à percer le marché.

Selon Catalina Lopez-Correa, vice-présidente aux affaires scientifique chez Génome Québec, trois créneaux d'excellence découlant de l'étude des gènes ont un potentiel commercial particulièrement prometteur au Québec: le développement de médicaments personnalisés, la foresterie et les biocombustibles.

En guise d'exemple, elle cite les travaux du chercheur John Mackay, de l'Université Laval, qui utilise des marqueurs génétiques pour sélectionner les arbres et augmenter le rendement des forêts.

«C'est le genre de chose qui pourrait devenir essentielle à l'industrie forestière québécoise», dit-elle.

Les acteurs du programme BEST font toutefois un avertissement: les retombées des recherches en génomique peuvent être longues, et il ne faut pas s'attendre à voir des dizaines d'entreprises émerger soudainement des laboratoires universitaires.

M^{me} Lopez-Correa aime comparer la situation à celle d'Israël, un petit pays qui compte le plus haut taux de création d'entreprises au monde.

«Là-bas, tous les chercheurs veulent lancer leur entreprise. Ils voient très, très loin. Au Québec, on voit une excellence scientifique qui est incomparable. Je crois qu'avec le projet de M. Garand, on va ajouter cette composante d'entrepreneuriat qu'on voit en Israël et nous rendre beaucoup plus compétitifs sur la scène internationale.»

Génome Canada spécifie déjà que «si les projets choisis produisent les retombées scientifiques attendues, ils formeront la base d'un programme national récurrent».

HEC MONTRÉAL

SÉMINAIRES

Conflits et problèmes au travail : comment maîtriser ces situations ?

17, 18 et 19 octobre 2011 – 9 h à 17 h

François Boulard (M. Ps. psychologie industrielle et organisationnelle), conseiller et chargé de cours



La gestion de projets :

approche, méthodologie et outils

17, 18 et 19 octobre 2011 – 8 h 30 à 17 h 30

Daniel Carroué, CRHA (MBA), président d'un cabinet de consultants et chargé de cours



Contrôle et décisions de gestion : comprendre et utiliser les données financières, budgétaires et prévisionnelles

18 et 19 octobre 2011 – 9 h à 17 h

Hugo Lesley, C.A. (MBA), chargé de formation



Habilités politiques dans les organisations : soyez un acteur stratégique

18 et 19 octobre 2011 – 9 h à 17 h

Pierre Lainey, Adm. A., CMC, CRHA (M. Psy., MBA), consultant et chargé de formation



Suzanne Chagnon (MBA), consultante et chargée de cours



514 340-6001

www.hec.ca/cadresetdirigeants

LEADERS INTERNATIONAUX

Bell

CHRIS HUGHES

Cofondateur de Facebook

Stratège de la campagne en ligne de Barack Obama

27 SEPTEMBRE 2011

Midi à 14 h

INSCRIVEZ-VOUS

www.cmm.qc.ca/c_hughes

514 871-4001

CRÉATEURS D'AFFAIRES

En collaboration avec :

Chambre de commerce
du Montréal métropolitain
Board of Trade of Metropolitan Montreal

BOMBARDIER

Deux revers aux États-Unis

MARIE TISON

Bombardier a encaissé deux mauvaises nouvelles cette semaine, une du côté des transports, l'autre du côté de l'aéronautique.

La juge Rhonda Nishimura, de la Cour de circuit de l'État d'Hawaï, a rejeté mardi un appel placé par Bombardier Transport et a confirmé l'attribution d'un contrat de 1,4 milliard de dollars à la société italienne Ansaldo pour un projet de train léger automatisé.

«Le jugement de la Cour de circuit nous déçoit et nous frustre parce que nous croyons que la loi sur les approvisionnements de l'État d'Hawaï nous donne raison», a fait savoir le vice-président de Bombardier Transport USA, Andrew Robbins, dans une déclaration remise aux médias.

Il a affirmé que la Cour s'était essentiellement basée sur des questions de procédure pour rejeter les arguments de Bombardier, ce qui n'a pas donné à l'entreprise «la possibilité de fournir des preuves et des témoignages pour expliquer ce qui s'est réellement passé tout au long du processus d'offres».

La Ville d'Honolulu a disqualifié la proposition de Bombardier en mars dernier parce que le constructeur canadien aurait posé une condition inacceptable en ce qui concerne les responsabilités des parties. Bombardier a toujours combattu cette interprétation, affirmant qu'elle avait ajouté une phrase dans sa proposition pour «clarifier une disposition de l'appel d'offres qui était mal libellée», et non pas pour poser une condition.



PHOTO FOURNIE PAR BOMBARDIER
Bombardier Aéronautique a subi un revers aux États-Unis mardi lorsque le président de Delta Air Lines, Ed Bastian, a déclaré qu'il n'avait pas l'intention de commander d'appareils de la taille de la CSeries (notre photo) dans un proche avenir.

Bombardier avait contesté cette disqualification devant le responsable de l'approvisionnement de la Ville d'Honolulu, puis devant le département du Commerce et des affaires de consommation d'Hawaï, sans succès.

«Il est dommage que la proposition de Bombardier ait été écartée et qu'elle n'ait même pas été considérée par la Ville, parce qu'il s'agissait de la proposition la moins chère et qu'elle répondait davantage que les autres aux critères techniques et administratifs présentés», a affirmé

M. Robbins. Le projet de Bombardier aurait mieux servi les contribuables et les passagers.»

De son côté, la Ville d'Honolulu a salué sa victoire devant les tribunaux.

«La décision confirme le fait que notre processus d'appel d'offres a été mené correctement, dans le respect des lois de l'État, a fait savoir le directeur général par intérim d'Honolulu Authority for Rapid Transportation (HART), Toru Hamayasu, par voie de communiqué. À chaque étape du processus

d'appel, les pratiques d'approvisionnement de la Ville ont été confirmées.»

Bombardier Transport pourrait encore en appeler de la décision de la juge Nishimura, mais l'entreprise n'a pas encore pris de décision à ce sujet.

Autre tuile sur la CSeries

Bombardier Aéronautique a également subi un revers aux États-Unis mardi lorsque le président de Delta Air Lines, Ed Bastian, a déclaré qu'il n'avait pas l'intention de commander d'appareils de la taille

de la CSeries dans un proche avenir.

En janvier dernier, Delta avait fait savoir qu'elle entendait commander de 100 à 200 appareils à fuselage étroit pour remplacer ses avions vieillissants. Le transporteur possédait des Airbus A320 et des Boeing 737, mais également 34 appareils DC-9. Ces derniers avions, de la taille de la CSeries, avaient un âge moyen de 32 ans. Le chef de la direction de Delta, Richard Anderson, s'était montré intéressé à la CSeries et à son moteur, le turbo-soufflante à réducteur de Pratt & Whitney.

Il y a un mois, le transporteur américain a finalement passé une commande pour 100 appareils Boeing 737, sans préciser s'il entendait commander plus tard des appareils un peu plus petits, de la taille de la CSeries.

Au cours d'une conférence organisée mardi par la Deutsche Bank, le président de Delta, M. Bastian, a affirmé qu'il ne parlera pas de nouvelles commandes avant «une couple d'années».

Bombardier n'a pas manifesté d'inquiétude hier.

«Delta est un de nos clients, nous sommes toujours en discussion avec eux au sujet de possibilités pour l'avenir», a déclaré la porte-parole de Bombardier Aéronautique, Haley Dunne, au cours d'une entrevue téléphonique avec *La Presse Affaires*.

Elle n'a toutefois pas voulu dire si ces discussions portaient sur la CSeries ou sur les avions régionaux de Bombardier.

L'action de catégorie B de Bombardier a perdu 6 cents hier pour clôturer à 4,20\$ à la Bourse de Toronto.

Votre partenaire en grands projets



Projets récents :

- Centre hospitalier de l'Université de Montréal (CHUM) – conseillers de la société retenue pour la réalisation du nouveau complexe hospitalier universitaire.
- Centre de recherche du Centre hospitalier de l'Université de Montréal (CRCHUM) – conseillers de la société retenue pour la réalisation du CRCHUM.
- Autoroute A25 – conseillers des prêteurs pour la réalisation du pont de l'autoroute A25.
- Orchestre symphonique de Montréal (OSM) – conseillers des autorités publiques pour la réalisation de la Maison symphonique.

Blakes
AVOCATS

LA PRESSE AFFAIRES

Le plan de relance d'Obama inquiète Ottawa

JOËL-DENIS BELLAVANCE

OTTAWA — Le ministre du Commerce international, Ed Fast, s'insurge contre les nouvelles velléités protectionnistes de l'administration de Barack Obama dans son deuxième plan de relance économique de 447 milliards de dollars US.

Le ministre promet d'ailleurs de livrer une dure bataille pour s'assurer que le Canada soit à nouveau exempté de la clause dite «Buy American», celle-là même que le gouvernement Harper avait combattue avec succès dans le plan de relance du président Obama de 820 milliards adopté en 2009.

Le dernier plan du président démocrate comprend donc à nouveau la clause Buy American qui oblige les États et les villes qui obtiennent des fonds du gouvernement fédéral à acheter des matériaux de construction comme du fer et de l'acier qui sont fabriqués aux États-Unis. Ces mesures feraient mal aux entreprises canadiennes. À titre d'exemple, le Canada exporte près de 40 % de son acier aux États-Unis.

M. Fast, qui multiplie les offensives en faveur du libre-échange depuis sa nomination au Commerce

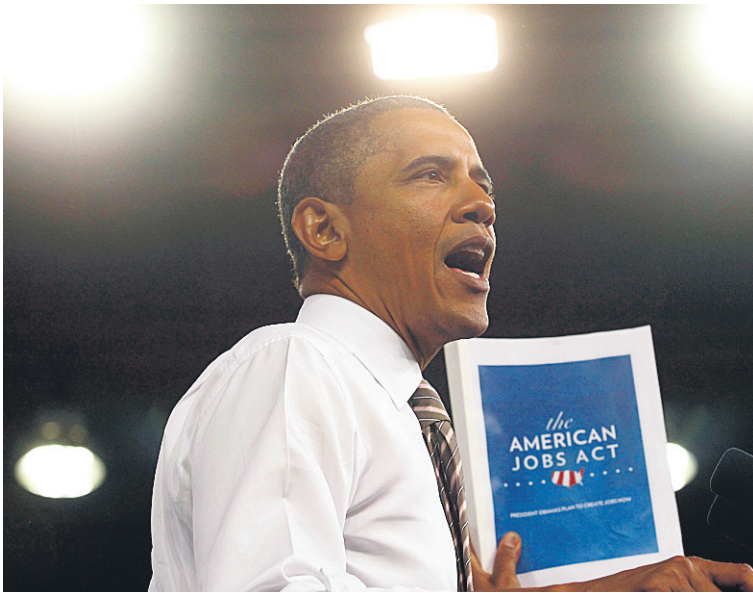

PHOTO LARRY DOWNING, REUTERS

Le président des États-Unis, Barack Obama, poursuit sa tournée pour présenter son plan de relance. Il était en Caroline-du-Nord hier.

international en mai, a demandé aux fonctionnaires de son ministère d'entreprendre les pourparlers avec leurs collègues américains pour obtenir une exemption comme le permet l'Accord de 2010 sur les marchés publics conclu entre le Canada et les États-Unis.

«En cette période de reprise économique fragile, nous rappelons que l'histoire a montré que les mesures protectionnistes freinent la croissance et

tuent les emplois», a affirmé le ministre Fast dans un communiqué de presse.

«Notre gouvernement soulèvera auprès de l'administration Obama et du Congrès américain ses préoccupations concernant les mesures qui entravent l'accès des entreprises et des travailleurs canadiens au marché américain, comme nous l'avons fait auparavant en réponse aux programmes de relance américains», a-t-il ajouté.

Le gouvernement Harper croyait avoir mis fin aux visées protectionnistes des élus américains en signant l'accord de 2010. Cet accord, qui était l'aboutissement de plusieurs mois de négociations entre Ottawa et Washington, a permis aux entreprises canadiennes de participer aux appels d'offres reliés aux projets d'infrastructures des 37 États américains qui ont ratifié l'Accord sur les marchés publics de l'Organisation mondiale du commerce.

Les provinces canadiennes ont accepté en retour les soumissions des entreprises américaines pour des projets d'infrastructures financés à même les deniers publics. Le ministre Fast a fait savoir son mécontentement alors que le président Obama poursuivait sa campagne afin de convaincre ses adversaires républicains au Congrès américain d'adopter son dernier plan de relance le plus rapidement possible.

De passage dans la région de Raleigh, en Caroline-du-Nord, le président a soutenu que les diverses mesures de son plan de relance permettront de donner un «électrochoc» à l'économie. Le taux de chômage aux États-Unis demeure très élevé à 9,1 % à un peu plus d'un an des élections présidentielles.

— Avec l'AFP

Les Américains se font prudents

RUDY LE COURS

Les consommateurs américains restreignent leurs achats, faute d'amélioration du marché du travail et devant les risques grandissants d'une rechute de l'économie en récession.

En août, la valeur des ventes au détail a stagné, selon les données du Censur Bureau. L'organisme a aussi ramené de 0,5 % à 0,3 % la progression de juillet, ce qui a ajouté de l'eau au moulin des pessimistes.

Si on exclut les ventes de voitures, le chiffre d'affaires des détaillants a progressé d'à peine 0,1 %. Les hausses enregistrées par les vendeurs en ligne, les marchands de produits électroniques ou les épiceries ont été annulées par la baisse des ventes des grands magasins, des concessionnaires d'autos et des magasins de vêtements.

Les chiffres publiés hier ne permettent pas de mesurer la variation des volumes des ventes car les données sur l'inflation en août ne seront connues que ce matin.

L'autre inconnue, ce sont les effets de l'ouragan Irene qui a balayé la côte atlantique et perturbé bien des commerces. On pense d'emblée aux restaurants, mais il y a plus. «Si les répondants à l'enquête ont préféré écoper leur commerce inondé avant de remplir le questionnaire, alors on pourra avoir des révisions importantes le mois prochain», suggère Derek Holt, économiste principal chez Scotia Capitaux.

Autre élément à considérer: la confiance des consommateurs était à un creux historique le mois dernier. Cela faisait suite au psychodrame du Congrès autour du relèvement de la dette et à la révision importante des données économiques qui montraient que l'économie américaine n'avait pas encore atteint sa taille d'avant la récession.

Reste que les données publiées hier ne sont pas vraiment une surprise, si on considère que la création d'emplois a été nulle au cours du mois.

«Si l'ouragan Irene a pu contribuer à la faiblesse d'août, la révision à la baisse des ventes en juillet suggère que les dépenses de consommation n'étaient pas aussi résilientes que ce qu'on avait cru», nuance Peter Buchanan, économiste principal chez CIBC.

Si on veut absolument se montrer optimiste, on peut considérer que la valeur des ventes au détail a effectivement augmenté de 0,04 %, chiffre ramené à zéro quand on arrondit à une décimale comme les organismes statistiques le font en général. Sans l'arrondissement, il s'agit alors de la neuvième hausse d'affilée.

Quoi qu'il en soit, «la faiblesse des ventes au détail en août suggère que la croissance de la consommation réelle demeurera modeste au troisième trimestre, note Francis Généreux du Mouvement Desjardins. Si les indices de confiance n'amorcent pas une remontée bientôt, les risques de recul sévère des dépenses de ménages prendront d'importance.»

La consommation représente 70 % de la taille de l'économie américaine. Il s'agit de la proportion la plus élevée au monde.

Or l'optimisme ne semble pas revenu, si on en juge par un sondage de l'agence Bloomberg, mené au début du mois. Seulement 9 % des quelque 997 répondants sont confiants que l'économie échappera à une nouvelle récession.



Monsieur Tarquinio, propriétaire d'immeubles multilocatifs, a profité de rénovations pour se départir de ses vieux appareils de chauffage au mazout. Il a donc opté pour une chaudière et un chauffe-eau à haute efficacité énergétique à gaz naturel pour chaque bâtiment. Monsieur Tarquinio a ainsi réalisé des économies de 25% sur ses coûts de chauffage. De plus, il a bénéficié d'une aide financière de Gaz Métro de 11400\$ pour l'achat et l'installation des appareils. Pour en savoir plus, communiquez avec nous sur gazmetro.com/affaires ou au 1 800 567-1313.

«J'AI RÉALISÉ DES ÉCONOMIES DE CHAUFFAGE ALLANT JUSQU'À 25% L'AN DERNIER.»

GazMétro
la vie en bleu

AVIS DE DIVIDENDE

AVIS est donné par la présente qu'un dividende trimestriel de 0,115 \$ par action ordinaire en circulation du capital social de TransForce Inc. sera versé le 17 octobre 2011 aux actionnaires inscrits à la fermeture des bureaux le 30 septembre 2011.

Conformément au paragraphe 89(14) de Loi de l'impôt sur le revenu et des dispositions équivalentes des lois provinciales applicables relativement à la désignation de dividendes déterminés, les dividendes déclarés sont désignés comme des dividendes déterminés pour les fins d'impôts.

PAR ORDRE DU CONSEIL D'ADMINISTRATION
Josiane-M. Langlois
Vice-présidente, affaires juridiques et
secrétaire du conseil

Montréal (Québec)
le 15 septembre 2011

TransForce

COMMANDITE

Davantage d'argent pour les festivals, les arts et l'éducation

ISABELLE MASSÉ

Les investissements en commandites augmentent au Canada. En 2010, leur valeur s'élevait à 1,55 milliard de dollars, en hausse de 40 % par rapport en 2006. Si les dépenses effectuées dans le milieu du sport professionnel, olympique et amateur restent les plus populaires (37%), malgré une baisse, elles se diversifient au profit des secteurs des arts (9,2%), des événements annuels comme les festivals (18,1%), du divertissement (6,9%) et de l'éducation (6,9%). « Les entreprises investissent de façon plus intelligente », note Norm O'Reilly, professeur spécialisé en commercialisation du sport à l'Université d'Ottawa qui a dirigé cette

cinquième étude commandée par le Forum canadien de la commandite et le Conseil canadien sur la commandite. « Elles font des choix par affaires et non plus simplement liés aux intérêts du dirigeant. »

À l'époque, un investisse-

un retour sur l'investissement, sous forme monétaire, de notoriété ou de bruit médiatique positif », explique le spécialiste en marketing et commandite Paul Wilson, de la firme de relations publiques National.

Anne-Sophie Desmeules, conseillère, relations avec les médias et les collectivités, de VIA Rail. Nos contributions se font, dans la plupart des cas, en valeur de crédits-voyages. » En 2010, elles ciblaient notamment les Rendez-

« Aujourd'hui, toutes les entreprises recherchent un retour sur l'investissement, sous forme monétaire, de notoriété ou de bruit médiatique positif », explique le spécialiste en marketing et commandite Paul Wilson, de la firme de relations publiques National.

ment de Labatt au Festival international de jazz de Montréal ou au Grand Prix de Montréal n'était pas étranger à l'intérêt pour le jazz et la course automobile du dirigeant de la brasserie. « Aujourd'hui, toutes les entreprises recherchent

VIA Rail, par exemple, dont la valeur annuelle des commandites s'élève à 2 millions, mise sur la notion de responsabilité sociale. « Il y a un aspect de marketing, forcément, mais aussi de responsabilité sociale, souligne

vous de la francophonie, le Club des petits déjeuners, la Fondation Portage et les Célébrations de la fierté gaie de Montréal et Toronto.

La commandite est maintenant partie intégrante (et planifiée longtemps à

l'avance) d'un budget marketing. Elle prend, en outre, de l'importance dans ce budget. En 2010, elle représentait 22,3% de l'enveloppe marketing. « Les sommes investies risquent d'augmenter, car les entreprises voient que ça fonctionne, dit Norm O'Reilly. La commandite est plus efficace que d'autres stratégies marketing. Comme ce n'est pas aussi élevé encore que les investissements publicitaires, la hausse pourrait être de 10%. »

L'économie au ralenti et les baisses de subventions gouvernementales expliqueraient les sommes supplémentaires consenties aux milieux des arts et de l'éducation. « L'éducation est un domaine qui souffre beaucoup, dit Paul Wilson. Il y a une levée de boucliers dès qu'on essaie d'augmenter les droits de scolarité. Cela dit, commanditer le milieu de l'éducation reste délicat, car c'est très réglementé. »

Le sport sera toujours un milieu prisé par les entreprises commanditaires, selon Paul Wilson, « car il bénéficie d'une énorme visibilité, explique-t-il. Le sport olympique, par exemple, c'est noble, c'est sain ».



Comment un nuage peut-il aider mon entreprise à mieux collaborer?

Avec les solutions d'affaires du nuage de Bell, plusieurs personnes peuvent collaborer au même document, peu importe où elles se trouvent. Avec autant de gens travaillant sur les mêmes documents, la consolidation du travail est plus efficace et plus rapide. Découvrez comment les solutions d'affaires du nuage de Bell peuvent aider votre entreprise à bell.ca/nuage.



SÉRIE > MONTRÉAL IMMOBILIER

Le condo comme locomotive

CONDO

suite de la page 1

Dans tout ce portrait, certains secteurs font meilleure figure que d'autres. Les arrondissements de Rosemont-La-Petite-Patrie et Villeray, par exemple, continuent de drainer les acheteurs. Les ventes y ont reculé d'à peine 3% au deuxième trimestre, et les délais de vente y demeurent très courts.

Les condos – dont le prix médian est de 252 000\$ (+4%) – se sont vendus en 55 jours en moyenne au deuxième trimestre à Rosemont. Les maisons unifamiliales ont mis un peu plus de temps à trouver preneur (68 jours), mais leur prix médian a explosé de 14%, à 325 000\$. La valeur de ce type de propriété a grimpé encore plus dans Mercier-Hochelaga-Maisonneuve, avec un bond de 20% (à 297 500\$).

Le Plateau reste très prisé, comme en témoignent les ventes en hausse de 4%. Les délais s'allongent cependant: il a fallu 69 jours en moyenne pour qu'un condo trouve preneur au printemps, 23 jours de plus que l'année précédente. Un ralentissement qui s'explique en partie par la hausse de 49% des inscriptions. La valeur médiane des appartements a progressé de 5%, à 311 000\$.

Le nombre de condos affichés a aussi fortement grimpé dans le sud-ouest de l'île, où de nombreux projets de construction ont cours de part et d'autre du canal de Lachine. La hausse des stocks atteint 79% au deuxième trimestre, ce qui n'a pas empêché le prix médian des appartements d'augmenter de 10%, à

244 000\$. «La popularité indéniabile de la copropriété ne cesse de croître, comme le démontrent les résultats des quatre derniers mois», a fait valoir hier Patrick Juanéda, président du conseil d'administration de la Chambre immobilière du Grand Montréal, alors que de nouvelles statistiques ont fait état d'une hausse de 9% des ventes de condos au mois d'août.

Surconstruction?

Le boom du condo neuf viendra sans aucun doute gonfler l'offre au cours des trois ou quatre prochaines années. La région métropolitaine a enregistré un record de mises en chantier de copropriétés l'an dernier – 10 457 –, au point où elle devenue le troisième marché le plus actif en Amérique du Nord, derrière Toronto et Houston. Des milliers d'autres mises en chantier ont été annoncées ces derniers mois.

Malgré cela, Bertrand Recher, analyste à la Société canadienne d'hypothèques et de logement (SCHL), refuse de parler de suroffre pour le moment. «Le niveau de construction, et éventuellement de surconstruction, est difficile à évaluer. On ne peut pas vraiment parler de surconstruction parce qu'on n'a pas de données sur les préventes. On voit juste ce qui est mis en chantier, et on sait que quand c'est mis en chantier, il y a 50% des unités vendues.»

Pour ce qui est du marché de la revente, les économistes ne s'entendent pas sur la trajectoire qu'emprunteront les prix ces prochaines années. La plupart parlent d'une stabilisation, tandis que d'autres entendent



PHOTO ROBERT SKINNER, LA PRESSE

Les propriétés mettent plus de temps à trouver preneur... mais certaines ventes se font encore à la vitesse de l'éclair. Brigitte LePailleur, courtière qui roule sa bosse depuis 27 ans dans l'immobilier, a ainsi vendu en quelques jours un chic condo de 1300 pieds carrés situé en face du parc Laurier.

une baisse qui pourrait atteindre 8%.

Le report de la hausse du taux directeur par la Banque du Canada, décrété la semaine dernière, risque toutefois de continuer à stimuler le marché au cours des prochains trimestres, car les taux hypothécaires demeureront peu élevés.

À LIRE DEMAIN

Laval: le marché perd de l'élan

QU'OBTIENT-ON À MONTRÉAL POUR...

150 000 \$



Petit pied-à-terre de 326 pieds carrés dans le Plateau Mont-Royal, avec une chambre fermée. Le condo indivis – un ancien logement converti – a été complètement rénové.

300 000 \$



Maison à paliers multiples à Pierrefonds-Roxboro dans l'Ouest-de-l'île, comprenant quatre chambres et deux salles de bains réparties sur 1200 pieds carrés. Plusieurs travaux majeurs ont été effectués.

500 000 \$



Condo de trois cubes au prestigieux complexe Habitat 67, totalisant 1872 pieds carrés. Les frais mensuels de 2445 \$ – excluant l'hypothèque – donnent accès à un garage et plusieurs services réservés aux résidents.

1 MILLION



Penthouse de 2046 pieds carrés situé au huitième étage d'une tour récente de l'arrondissement de Saint-Léonard. L'unité, évaluée à 590 000 \$ par la Ville, comprend une vaste terrasse et deux garages.

LAPRESSEAFFAIRES.CYBERPRESSE.CA

Consultez toutes les statistiques sur les différents secteurs de l'île de Montréal à lapresseaffaires.cyberpresse.ca/mtl/immobilier



COLLÈGE DES
ADMINISTRATEURS
DE SOCIÉTÉS

www.cas.ulaval.ca
418 656-2630

Benoit Alain, ArcelorMittal | Denis Arcand, Mines Richmont | Caroline Barbir, Centre de santé et de services sociaux Pierre-Boucher | René Bastarache, Coaching d'entrepreneurs PME | Anne-Marie Beaudoin, Autorité des marchés financiers | Nancy Béland, Investissement Québec | Dominique Bellemare, Avocat et administrateur de sociétés | David F. Blair, Heenan Blaikie Aubut | Robin Blanchet, Fèves au Lard l'Héritage | Marc Blanchet, Ville de Montréal | Laurent Bleu, Caisse Desjardins Atwater-Centre | Christian Blouin, Merck Canada | Jules Bois, IBM Canada | Isabelle Bombardier, Administratrice de sociétés | Charles Bombardier, Browzad.com | Louis-Armand Bombardier, L-A be | Yvan Bordeleau, Université de Montréal | Nicole Bourget, Régie des rentes du Québec | Geneviève Bouthillier, Fondation CSN | Claude Canuel, Ville de Matane | André Caron, Administrateur de sociétés | Sonia Cavalieri D'Oro, Load Systems International | Marc Chabot, Université du Québec à Montréal | Françoise Chagnon, Centre universitaire de santé McGill | Robert Côté, Sinergis International | Julie Coulombe-Godbout, Administratrice de sociétés | Anne-Marie Croteau, Université Concordia | François Daviault, Yarosky Daviault & Isaacs | Yves-Thomas Dorval, Conseil du patronat du Québec | Louise Dostie, Société des casinos du Québec | Guy Doucet, Intelligent Cellars | Sebastiano Faustini, Kasam Financial services | Sylvie Fontaine, Fonds Achbée | André Fortin, Imafa | Michel Fournier, Fonds de formation de l'industrie de la construction | Gisèle Gauthier, Société de l'assurance automobile du Québec | Richard Genest, Société des alcools du Québec | Marie-Claude Gévy, Raymond Chabot Grant Thornton | Annie Giraudou, Caisse de dépôt et placement du Québec | Françoise Godin, Placements Socrate | Sylvie Grondin, Forum mondial de la Langue française | Christophe Hervier, Molson Coors Canada | Manon Jeannotte, Institut de la statistique des Premières Nations | William Keays, GENIVAR | Pierre Labbé, Medicago | Martin Lacasse, Inovaco | Josée Lachapelle, Fonds de solidarité FTQ | Marthe Lacroix, La Capitale Groupe financier | Lise Lapierre, Accès Capital Québec | Danielle Laramée, Ernst & Young | Suzanne Laurencelle, SLG Conseil | Marc Laurin, Ministère des Affaires municipales, des Régions et de l'Occupation du territoire | Diane Leblanc, Commission des normes du travail | Sylvie Lemieux, Société de l'assurance automobile du Québec | Linda Lessard, Bayard | François L'Heureux, Fonds de solidarité FTQ | Louis Martel, Bell Canada | Carlo Massiccolli, Mouvement Desjardins | Pierre Messier, Avocat-conseil et administrateur de sociétés | Guy Mineau, Université Laval | Annie Moisan, Sogecor 2000 | René Moreau, Agropur | Samir Naoum, Alstrat Canada | Marie-Josée Naud, Fédération des travailleurs et travailleuses du Québec | Pierre Paquette, Corpo Diagnostic | Denis Piché, RBC Dominion valeurs mobilières | Geneviève Pichet, Société de la Place des Arts de Montréal | Charles Piquinal, Caisse de dépôt et placement du Québec | Ève-Marie Rioux, Groupe Immobilier Rioux | Marie-Claude Rioux, Ministère des Ressources naturelles et de la Faune | Jacques Robert, Ministère de la Famille et des Aînés | Lucie Robitaille, Institut national d'excellence en santé et en services sociaux | François Sauvé, Université Laval | Dominique Savoie, Ministère des Transports | Marie Tardif, Société québécoise de récupération et de recyclage | Marie-Agnès Thellier, Le Cercle des présidents du Québec | Danièle Valiquette, Banque Laurentienne | François Villemaire, Ridgewood Management | André Vuillet, Société Plan de Vol

ASC
Trois lettres
d'excellence

Félicitations aux 79 nouveaux Administrateurs de sociétés certifiés (ASC) qui ont réussi le Programme de certification en gouvernance de sociétés du Collège des administrateurs de sociétés de l'Université Laval.

Consultez leur profil de compétences au www.BanqueAdministrateurs.com

Partenaires fondateurs

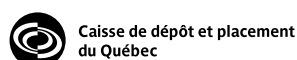

Partenaires d'excellence



Reconnaissance professionnelle

Barreau du Québec, Chambre de la sécurité financière, Institut québécois de planification financière, Ordre des administrateurs agréés du Québec, Ordre des comptables agréés du Québec, Ordre des comptables généraux accrédités du Québec, Ordre des comptables en management accrédités du Québec, Ordre des conseillers en ressources humaines agréés du Québec.

PORTFOLIO

LES DOSSIERS SPÉCIAUX DE LA PRESSE AFFAIRES

GAZ NATUREL
LES MUNICIPALITÉS
SE BRANCHENT

PAGE 10

Gaz naturel dans les entreprises

Un combustible en demande

STÉPHANE CHAMPAGNE
COLLABORATION SPÉCIALE

Le gaz naturel gagne du terrain auprès des entreprises du Québec. Au total, 2536 clients industriels et 50 397 clients commerciaux et institutionnels (PME, hôpitaux, écoles, immeubles de bureaux, etc.) ont choisi ce type de combustible fossile, selon Gaz Métro. Il s'agit d'une hausse de 10 % depuis 2007.

Les faibles prix en vigueur depuis deux ans et les nombreuses mesures d'incitation favorisant l'utilisation du gaz naturel devraient attirer une nouvelle clientèle, ou à tout le moins fidéliser celle déjà en place.

« L'abondance des gaz de schiste dans l'Ouest canadien et aux États-Unis devrait aider à maintenir les prix à la baisse. » –

Pierre-Olivier Pineau, professeur à HEC Montréal

Mais faut-il se ruer sur cette ressource ou faut-il jouer de prudence si les prix devaient à nouveau atteindre des sommets comme ce fut le cas entre 2005 et 2008? À l'époque, il en coûtait entre 6\$ et 9\$ le gigajoule (GJ). Aujourd'hui, ce prix a pratiquement chuté de moitié. En fait, le prix du gaz naturel n'a jamais été aussi bas depuis huit ans.

Prix à la baisse

Selon Pierre-Olivier Pineau, professeur spécialisé en politiques énergétiques à HEC Montréal, tout laisse croire que les prix resteront bas au cours des deux ou trois prochaines années.

« L'abondance des gaz de schiste dans l'Ouest canadien et aux États-Unis, dit-il, devrait aider à maintenir les prix à la baisse. Par contre, les contraintes environnementales pourraient freiner le développement des gaz de schiste. Et on ne sait pas encore si les quantités exploitables sont si grandes. Les prix pourraient donc regimber. »

Variation des prix ou pas, un nombre grandissant d'entreprises se

montrent intéressées par le gaz naturel, croit Audrey Giguère, porte-parole de Gaz Métro.

À l'exception de l'Outaouais, cette entreprise publique est l'unique distributeur de gaz naturel au Québec. Le réseau de distribution de Gaz Métro traverse 300 municipalités dans la Belle Province.

« Jusqu'à tout récemment, les très grands consommateurs, surtout les grandes industries, étaient réticents à s'engager avec nous. Ils préféreraient s'en remettre à la bi-énergie. On en voit de plus en plus qui s'engagent à long terme, par le biais de contrats variant entre un et cinq ans », explique M^{me} Giguère.

Aide financière

Il n'y a pas que le prix de la ressource qui soit intéressant par les temps qui courent. Autant Gaz Métro que le gouvernement du Québec (par le truchement de l'Agence de l'efficacité énergétique) offrent une aide financière aux entreprises désireuses de se convertir au gaz naturel. Le principal objectif des différents programmes est de réduire l'utilisation du mazout.

À cet égard, Audrey Giguère rappelle que le gaz naturel est le combustible fossile le moins polluant, car il n'émet pratiquement aucun contaminant atmosphérique.

« Si on remplace le mazout par le gaz naturel, on diminue de 31 % les émissions de gaz à effet de serre (GES). Depuis deux ans, le gaz naturel a permis une réduction de près de 500 000 tonnes de GES au Québec », dit-elle.

Le Centre de recherche en micro-électronique de l'Université de Sherbrooke, un projet de 200 millions présentement en construction dans le Technoparc de Bromont, a fait le choix du gaz naturel.

« L'électricité demeurera la principale source d'énergie du centre de recherche, mais nous avons opté pour le gaz naturel afin de chauffer l'immeuble. Pas seulement parce que le prix est bas, mais surtout parce que c'est un combustible fiable et très efficace », dit René Alarie, de l'Université de Sherbrooke.



PHOTO STÉPHANE CHAMPAGNE, COLLABORATION SPÉCIALE

Le Centre de recherche en microélectronique de l'Université de Sherbrooke, qui est présentement en construction dans le Technoparc de Bromont, a fait le choix du gaz naturel.

Plus de 20 000 emplois au Québec

MARIE-PIER DUPLESSIS
COLLABORATION SPÉCIALE

Actuellement, la plupart des emplois reliés au gaz naturel sont concentrés en Alberta, véritable plaque tournante rassemblant à elle seule 125 000 des 189 000 emplois directs de l'industrie au pays (exploration, production, transport et distribution du gaz naturel).

Le Québec compte à peine un peu plus de 2000 emplois directement reliés au gaz naturel, ceux-ci se trouvant majoritairement dans le secteur de la distribution.

Or, la plus grande part du marché de l'emploi de l'industrie est assurée par les emplois indirects, qui se chiffrent à 19 500 travailleurs au Québec. Cela comprend notamment les fournisseurs des compagnies gazières et tous les biens et services découlant de leurs activités.

On estime donc qu'au total, il existerait 21 500 postes reliés de près ou de loin à l'activité du gaz naturel au Québec, selon les données de 2008 recueillies par IHS Global Insight.

Le gaz naturel consommé au Québec est acheminé par un vaste réseau de gazoducs qui dessert tout le Canada sur plus de 428 000 kilomètres. Il représente environ 13 % de la consommation d'énergie à l'échelle provinciale, se classant après l'électricité (40 %) et le pétrole (39 %), mais avant la biomasse (7 %) et le charbon (1 %).

Les secteurs industriel et commercial sont les principaux consommateurs de cette énergie, comptant pour près de 85 % de la consommation totale en 2009. Quant aux clients résidentiels et au secteur des transports, ceux-ci représentent approximativement 13 % et 2 % de la consommation totale.

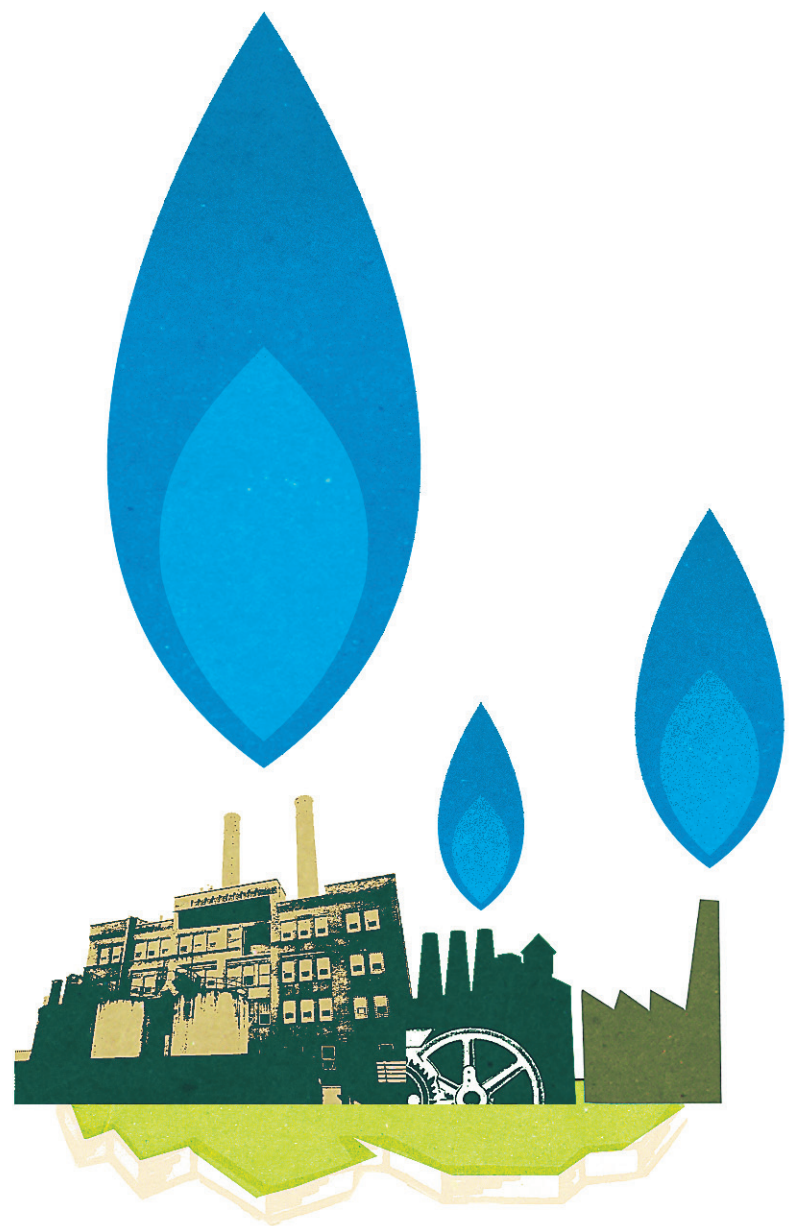

ILLUSTRATION PHILIPPE TARDIF LA PRESSE

Développement conventionnel du gaz naturel au Québec Gastem prépare des forages cet automne

Ayant suspendu ses activités reliées à l'exploitation du gaz de schiste pour au moins trois ans à la suite des recommandations émises par le BAPE (Bureau d'audiences publiques sur l'environnement) en mars dernier, la compagnie Gastem n'en souhaite pas moins mener à bien ses projets d'exploration et de forage de gaz naturel dans les régions du Québec où elle détient des permis d'exploration.



« Nous parlons ici de forage conventionnel, c'est-à-dire qui n'implique pas de fracturation, explique Raymond Savoie, président du conseil et directeur général de Gastem. Dans les trois secteurs où nous menons nos projets – soit la péninsule gaspésienne, les Îles-de-la-Madeleine et la région de St-Anicet – nos rapports indiquent qu'il y a un bon potentiel de développement du gaz naturel et nous préparons des demandes de permis de forage dans ces régions. »



Gastem, une société québécoise inscrite en bourse et comptant une quinzaine d'employés, a terminé l'étape d'identifier les formations susceptibles de contenir du gaz et compte déposer des demandes de permis de forage sous peu.

L'entreprise, qui possède également trois puits en activité dans le comté d'Otsego dans l'État de New York, souhaite procéder rapidement à des forages au Québec, mais M. Savoie admet que la controverse autour des gaz de schiste a pour effet de ralentir le déroulement de ses projets. Toutefois, il demeure persuadé de leur bien-fondé, de leur apport économique pour les régions et les communautés et de leur sécurité au niveau environnemental.



« Le gaz naturel présente des avantages considérables. Il est beaucoup moins polluant que le mazout et représente une forme de carburant beaucoup plus sécuritaire, stable et fiable, en plus d'offrir des réductions marquées des coûts de l'énergie pour ses utilisateurs. »



www.gastem.ca



GAZ NATUREL

Nouvelles techniques, nouveaux marchés

Investissements, nouveaux projets, visées de l'industrie... Jean-Thomas Bernard, professeur au département de science économique à l'Université d'Ottawa, fait le point sur l'industrie du gaz naturel et des hydrocarbures.

IRIS GAGNON-PARADIS
COLLABORATION SPÉCIALE

Q Comment se porte l'industrie du gaz naturel au Canada?

R Le Canada, l'Alberta en tête de liste, est un gros exportateur de gaz naturel vers les États-Unis, et il contribue à environ 20 % de la consommation américaine. Cependant, la production conventionnelle de gaz naturel est en déclin au Canada et aussi aux États-Unis. Le prix du gaz a beaucoup chuté depuis la crise économique, et il se situe à l'heure actuelle à 4 \$ le millier de pieds cubes.

Q Et qu'en est-il des gaz de schiste?

R Cette industrie naissante est en expansion au Canada et aux États-Unis, où il y a eu un enthousiasme débordant pour les gaz de schiste, qui représentent aujourd'hui 20 % de leur production. Mais les réserves identifiées dans les Appalaches, du Saint-Laurent au Texas, ont contribué à faire chuter les prix, entraînant un certain déclin dans le forage et les projets de port méthanier pour importer n'ont pas abouti.

Q Quels sont les projets d'investissement en gaz naturel au pays?

R Au Québec, on a creusé une trentaine de puits pour l'exploration. L'existence des dépôts est connue depuis longtemps, mais il reste à faire plus d'exploration pour mieux connaître le milieu. Cependant, avec les bas prix courants, je ne crois pas que les compagnies se sentent pressées de produire en ce moment.

En Colombie-Britannique, où il y a de très bons dépôts, il y a un projet relativement avancé pour construire un port méthanier aux fins



PHOTO ÉTIENNE RANGER, LE DROIT

« Les réserves [de gaz de schiste] identifiées dans les Appalaches, du Saint-Laurent au Texas, ont contribué à faire chuter les prix, entraînant un certain déclin dans le forage », estime le professeur Jean-Thomas Bernard.

d'exportation en Corée du Sud.

Q Quelles sont les visées de l'industrie du gaz naturel?

R Avec le prix relativement bas du gaz, le gros marché sera la production d'électricité. Le nucléaire a pris du retard et le renouveau dont on parlait ne risque pas de se produire avec ce qui s'est passé au Japon. Quant

– en Alberta, à Terre-Neuve et un peu en Saskatchewan et en Colombie-Britannique – décline depuis dix ans environ. Par contre, l'industrie assez récente des sables bitumineux connaît une forte expansion depuis les années 2000. Aujourd'hui, le Canada produit autant sinon plus de pétrole bitumineux que conventionnel, et le gros de la production va vers les États-

Les signes sont très positifs, même s'il y a de l'opposition. Le département d'État doit rendre sa décision d'ici novembre.

L'autre projet en concurrence est Northern Gateway, qui consiste en la construction d'un pipeline qui relierait l'Alberta à la côte pacifique et d'un terminal maritime à Kitimat, en Colombie-Britannique. Le but serait d'exporter le pétrole vers l'Asie, pour donner une

« Le gros marché sera la production d'électricité. Le nucléaire a pris du retard et le renouveau dont on parlait ne risque pas de se produire avec ce qui s'est passé au Japon. » — Jean-Thomas Bernard, professeur de science économique à l'Université d'Ottawa

au charbon, même si les coûts sont bas, l'industrie ne veut pas construire de nouvelles centrales ici, car elle craint d'être taxée. La solution de rechange immédiate, c'est le gaz, qui émet deux fois moins de CO₂ que le charbon.

Q Quelle est la situation de l'industrie des hydrocarbures au Canada?

R Il faut d'abord mentionner que l'industrie pétrolière canadienne vit dans un marché mondial et est régie par les prix, qui sont en ce moment autour de 85 \$ à 100 \$ le baril, ce qui est très élevé.

La production de pétrole conventionnel au pays

Unis. Les projections sont très bonnes: on prévoit produire environ trois millions de barils par jour d'ici 2015 à partir des projets actuels.

Q Quels sont les projets d'investissement de l'industrie pétrolière?

R Il y a présentement deux sujets chauds. Le premier se nomme Keystone, un projet d'environ 7 milliards qui prendrait la forme d'un pipeline entre l'Alberta et Hudson, au Texas, où se trouve un gros centre de raffinage. On parle de 500 000 barils par jour qui y transiteraient, environ 20 % de la production canadienne.

diversité au marché, car la consommation de pétrole plafonne présentement aux États-Unis. Mais ce projet est moins avancé et rencontre beaucoup d'opposition, surtout auprès des autochtones.

Q Et le Québec là-dedans?

R Au Québec, le pétrole consommé vient de l'extérieur du Canada. Mais il y a une volonté de mieux desservir l'Est canadien avec le pétrole de l'Ouest, en transformant les équipements pour pouvoir acheminer le pétrole bitumeux vers Toronto, et possiblement aussi vers Montréal.

GAZ DE SCHISTE OU GAZ DE SHALE?

Bien que l'expression « gaz de schiste » soit couramment utilisée, les géologues et professionnels de l'industrie préfèrent employer le terme exact, soit gaz de shale. Le shale est la roche sédimentaire qui contient la substance gazière, alors que le schiste, roche métamorphique ayant subi de nombreuses transformations à des températures élevées, n'en contient pas.

— Marie-Pier Duplessis, collaboration spéciale

LE « QUASI-MORATOIRE » SUR LE GAZ DE SCHISTE

Si le rapport du Bureau d'audiences publiques sur l'environnement (BAPE) n'a pas imposé de moratoire sur le gaz de schiste, Québec aura toutefois décidé d'établir une évaluation environnementale stratégique (EES) en suivant la principale recommandation du rapport rendu public en mars. L'exploration gazière est donc au ralenti tant que l'EES sera en vigueur, soit environ pour les deux prochaines années. D'ici là, les compagnies gazières ne peuvent pratiquer l'exploration du gaz de schiste par fracturation hydraulique, sauf s'il s'agit d'une expérience inscrite dans le cadre de l'EES.

— Marie-Pier Duplessis, collaboration spéciale

DES MILLIERS D'EMPLOIS POTENTIELS

Selon une étude réalisée par le Groupe Secor pour l'Association pétrolière et gazière du Québec, le développement du gaz de schiste dans des régions comme les basses terres du Saint-Laurent pourrait créer de 5 000 à 19 000 nouveaux emplois à partir de 2015. Advenant le démarrage de cette industrie au Québec, « il sera nécessaire de former des gens d'ici pour que celle-ci soit rentable », affirme Michael Binnion, président de Questerre, une entreprise albertaine explorant le potentiel gazière du sous-sol québécois. En développant, au Québec, un savoir-faire dans les activités d'exploration, les coûts associés au forage diminueront. « Un secteur de services implanté au Québec pourrait aussi desservir tout l'est du Canada », avance-t-il.

Si l'exploitation du gaz de schiste se concrétise comme l'industrie le souhaite, le Québec aura besoin de former des travailleurs dans plus de 300 sortes d'emplois différents (travailleurs de chantier, camionneurs, opérateurs, techniciens, etc.)

— Marie-Pier Duplessis, collaboration spéciale

Le gaz naturel arrive en ville

SOPHIE BERNARD
COLLABORATION SPÉCIALE

Thetford Mines et sa région auront bientôt accès au gaz naturel, grâce au prolongement de 72 kilomètres du réseau.

Si tout va bien, les travaux débiteront au printemps pour se terminer à l'automne 2012.

Ce projet de 24,7 millions, dont 18 millions proviennent du fédéral, servira principalement l'industrie et le secteur public.

Pour le maire de la ville de Thetford Mines, Luc Berthold, il était temps. « Une usine avait même pensé déménager parce qu'elle n'avait pas accès au gaz naturel, dit-il. L'économie de Thetford Mines va bien, malgré ce que certains pensent. Les PME ont grossi, il faut dorénavant qu'elles soient compétitives, il en va du maintien des emplois »

Pour la région, l'accès au gaz naturel devenait un enjeu. « Dans les mines qui nous entourent, il y a plusieurs résidus dont la transformation demande de l'énergie, ajoute le maire. L'arrivée du gaz naturel va nous permettre d'ouvrir d'autres voies de développement. » Selon Gaz Métro, il ne reste qu'à attendre l'aval de la Régie de l'énergie.



PHOTO OLIVIER PONTBRIAND, COLLABORATION SPÉCIALE

« Le gaz pour le chauffage ou encore la cuisinière donne une valeur ajoutée à la résidence », explique le promoteur immobilier Miguel Houle.

Ce sont d'abord les clientèles commerciale, institutionnelle et industrielle qui sont

visées par le projet en raison de leurs grands besoins énergétiques.

DISTRIBUTEURS DE GAZ NATUREL

Gaz Métro...

... dessert plus de 300 municipalités au Québec.
... compte 182 000 clients au Québec et 136 000 au Vermont.
... possède un réseau de distribution souterrain de 10 000 km
... n'est pas présent en Gaspésie ni dans le Nord-du-Québec.
... est l'unique distributeur de gaz naturel au Québec sauf dans l'Outaouais.

Gazifère...

... exploite 830 km de réseau gazier
... compte 36 500 clients uniquement dans la région de Gatineau.
... est une filiale de l'entreprise ontarienne Enbridge.

— Martine Letarte, collaboration spéciale

Deux entreprises

Au Québec, deux entreprises assurent le transport et l'entreposage du gaz naturel: Gaz Métro, dont le réseau s'étend de la frontière américaine au sud jusqu'à l'Abitibi-Témiscamingue, et Gazifère, filiale d'Enbridge, surtout présente dans la région de Gatineau. La première compte 10 000 kilomètres et dessert quelque 182 000 clients résidentiels, commerciaux, institutionnels et industriels. La seconde exploite 830 km de réseau gazier et compte 36 500 clients.

« Aujourd'hui, le gaz naturel est tellement compétitif, surtout sur le marché des entreprises, que nous sommes en mesure de brancher plus de monde, explique Audrey Giguère, porte-parole de Gaz Métro. Depuis deux ans, les prix sont bas et stables. »

Les deux entreprises gazières travaillent de concert avec les municipalités pour augmenter leur pénétration tant dans le secteur industriel et commercial que dans les résidences.

Mais tous les Québécois ne sont pas égaux devant le gaz. En raison de sa proximité avec l'Ontario, par exemple, l'Outaouais a adopté le gaz naturel avant d'autres régions.

« Le gaz a toujours été très bien accepté en Ontario, comme l'est l'hydroélectricité au Québec, souligne Gilles Chartier, conseiller au développement de marchés chez Gazifère. Dans la région de Gatineau, le commercial et l'institutionnel représentent 97 % de notre marché. Nous sommes d'ailleurs en train de brancher trois nouveaux édifices fédéraux qui seront complètement alimentés au gaz. »

Quand vient le temps de se brancher, les municipalités bénéficient des mêmes traitements que le client résidentiel.

Il existe toutefois des programmes, tant fédéraux que provinciaux pour soutenir la conversion.

« Nous travaillons sur des projets immobiliers résidentiels branchés au gaz depuis huit ans, raconte Miguel Houle, promoteur immobilier, Groupe Houle Promoteur Immobilier. La demande nous vient des clients eux-mêmes, car le gaz pour le chauffage ou encore la cuisinière donne une valeur ajoutée à la résidence. »

Pour les promoteurs immobiliers, brancher les nouvelles résidences au gaz est beaucoup moins compliqué que l'électricité, qui demande des études. « L'installation coûte peut-être plus cher, mais à long terme, le client fait des économies », constate M. Houle. — Avec la collaboration de Martine Letarte

Profil d'entreprise

Le gaz naturel, un nouveau filon pour le Québec

LES RECHERCHES RELIÉES AU GAZ DE SCHISTE ONT CONNU UN ESSOR IMPORTANT CES DERNIÈRES ANNÉES EN AMÉRIQUE DU NORD.

Au Québec, ces gaz non conventionnels dont les ressources pourraient être importantes suscitent certaines interrogations. Des entreprises comme la Société d'énergie Talisman désirent mieux faire connaître cette nouvelle source d'énergie auprès des communautés.

Le gaz naturel représente près de 11 % de la consommation énergétique du Québec. S'il était davantage utilisé, il pourrait contribuer à diminuer de manière significative les émissions de GES sur la planète. Or, cette ressource est disponible et abondante sous nos pieds, dit Vincent Perron, conseiller pour la Société d'énergie Talisman. Fondée en 1992 à Calgary, cette entreprise spécialisée dans l'exploitation du gaz naturel et du pétrole emploie 3 200 personnes dans le monde, dont 1 300 au Canada.

En 2009, elle a ouvert un bureau à Québec. « Les projets se sont intensifiés ces dernières années au Québec. C'était important d'être présent localement pour mieux coordonner les activités et répondre aux questionnements de la population », dit M. Perron. Car l'exploitation des gaz de schiste ne fait pas l'unanimité au Québec. L'entreprise a donc décidé de prendre les moyens pour mieux faire connaître cette source d'énergie aux communautés locales.

Phase d'évaluation

Talisman a foré 11 puits depuis 2006 afin d'évaluer le potentiel gazier dans la province. Si les divers projets s'avèrent viables sur le plan commercial, l'entreprise pourrait procéder au forage de nouveaux puits. La distribution devra se faire grâce à des ententes avec Gaz Métro.

L'exploitation au Québec de ce gaz naturel emprisonné à 2 kilomètres sous terre pourrait être plus avantageuse que le transport par gazoduc depuis l'ouest canadien en réduisant les émissions de GES liées au transport, signale Vincent Perron.

Les puits québécois sont pour l'instant en phase d'évaluation. Chaque fois, les communautés locales ont été informées des impacts possibles : présentation du projet aux élus et aux propriétaires fonciers, tenue de séances d'information publiques, distribution d'un journal d'information, etc. De plus, près de 20 % des dépenses liées aux opérations est confiée à des entreprises locales oeuvrant notamment

dans le transport, la gestion de résidus, l'excavation et le suivi environnemental. « Ce sont des retombées non négligeables, quand on sait que l'entreprise a investi plus de 200 millions de dollars à ce jour dans ses projets au Québec. À Leclercville, par exemple, Talisman a défrayé plus de la moitié des frais liés à la réfection d'une route selon les termes d'une entente conclue préalablement avec la municipalité. »

Programme de bon voisinage

Afin d'être un voisin responsable, soucieux de la qualité de vie des gens, l'entreprise a développé un programme de bon voisinage qui énonce clairement ses engagements envers la communauté et propose des mesures d'atténuation. Ces mesures touchent également les sous-traitants qui risquent de perdre les contrats s'ils ne les respectent pas. La qualité de l'air et de l'eau sont autant d'enjeux considérés comme prioritaires, que ce soit les émissions fugitives de gaz ou encore la protection des nappes phréatiques situées à proximité des puits gaziers.

Sur le plan communautaire, l'entreprise a choisi de s'impliquer auprès d'organismes qui œuvrent pour la santé, l'éducation, la culture et l'environnement. Agrandissement d'une bibliothèque à Saint-David, participation au Rendez-vous du cow-boy de Sainte-Françoise-de-Lotbinière, achat de matériel médical pour la coopérative de santé de Saint-Léonard-d'Aston : l'engagement local revêt de nombreuses formes.

L'industrie du gaz de schiste est embryonnaire au Québec. Son avenir dépend de plusieurs facteurs. Notamment des résultats de l'évaluation environnementale stratégique mise en place par le ministère du Développement durable, de l'Environnement et des Parcs du Québec et chapeauté par des experts pour améliorer l'encadrement réglementaire de l'industrie. « Nous accueillons cette étude favorablement, puisqu'une réglementation claire et efficace nous permettra d'améliorer la planification de nos projets. De plus, un encadrement plus sévère ne peut qu'être bénéfique auprès de l'opinion publique », estime Vincent Perron.



Près de 20 % des dépenses liées aux opérations est confiée à des entreprises locales oeuvrant notamment dans le transport, la gestion de résidus, l'excavation et le suivi environnemental.

Potentiel bien réel

L'industrie est en émergence, mais le potentiel est bien réel. La capacité à générer des revenus pourrait être au rendez-vous à condition que le prix du gaz reste compétitif avec celui des autres sources d'énergie. Mais déjà, on voit une filière industrielle encore inconnue récemment apparaître au Québec. Des entreprises développent de nouvelles expertises dans le sillon des projets d'exploration. Comme à Sainte-Françoise-de-Lotbinière, une localité de moins de 1 000 habitants, où un petit atelier d'usinage a obtenu le contrat d'entretien de la foreuse. Une autre entreprise s'est rendue en Alberta pour acquérir l'expertise du monitoring d'un puits

Ci-dessus : Installations temporaires (4-6 semaines) pour le forage du puits Gentilly # 2 HZ.

Ci-contre : C'est sur le site de forage de Talisman à La Visitation-de-Yamaska que Les Entreprises Pierreville Ltée, de Saint-François-du-Lac au Québec, s'est dotée d'une expertise en construction de sites de forage au Québec.

de gaz et ramener celle-ci au Québec. L'exploration autour de cette ressource crée donc des occasions pour les entreprises de la province d'ajouter de nouvelles cordes à leurs arcs et de développer de nouveaux marchés.



Pour de plus amples renseignements, n'hésitez pas à nous joindre :

Par la poste
475, boulevard de l'Atrium
Bureau 401
Québec (Québec)
G1H 7H9

Par téléphone 418 877-9039

Par télécopieur 418 877-8824

Par courrier électronique
ralary@talisman-energy.com
vperron@talisman-energy.com

Vous pouvez également consulter notre site Internet à l'adresse suivante
www.talisman-energy.com

TALISMAN
ENERGY



LA PRESSE AFFAIRES INVESTIR

LES BOURSES

ÉTATS-UNIS

S&P 500 > 12 mois

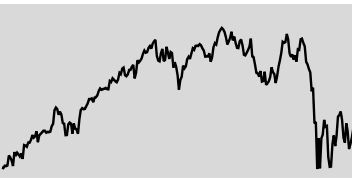

FERMETURE **1 188,68**
 VAR. 1J **1,35%** | 1AN **+6,03%**
 52 SEM. HAUT **1 370,58** | BAS **1 101,54**

DANS LE MONDE

	FERMETURE	VAR. 1J (pts)	(%)
Brazil Bovespa (Brésil)	56 286,04	742,07	1,34
CAC 40 (France)	2 949,14	54,21	1,87
DAX (Allemagne)	5 340,19	173,83	3,36
DJ Euro Stoxx 50 (Europe)	2 106,76	24,25	1,16
FTSE 100 (Angleterre)	5 227,02	52,77	1,02
Hang Seng (Hong Kong)	19 045,44	14,90	0,08
Mexico Bolsa (Mexique)	34 661,78	714,16	2,10
NYSE MIB (Italie)	14 140,08	370,64	2,69
NIKKEI 225 (Japon)	8 518,57	-97,98	-1,14
S&P/ASX 200 (Australie)	4 005,80	-66,90	-1,64
Shanghai (Chine)	2 484,83	13,52	0,55
Swiss Market (Suisse)	5 417,89	58,75	1,10

CANADA

S&P/TSX TORONTO > 12 mois

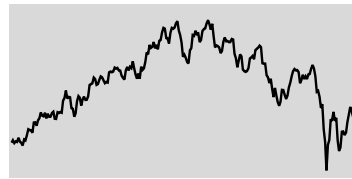

FERMETURE **12 293,38**
 VAR. 1J **0,72%** | 1AN **+0,82%**
 52 SEM. HAUT **14 329,49** | BAS **11 617,81**

PLUS ACTIFS

	VOLUME	FERM (\$)	VAR (%)
BOMBARDIER (BBD.B)	12 609 397	4,20	-1,71
SILVERCORP MET. (SVM)	10 255 920	6,43	3,41
MANULIFE FINAN. (MFC)	7 556 257	12,15	0,75
SUNCOR ENERGY (SU)	5 649 923	29,44	3,05
LUNDIN MINING (LUM)	5 112 049	4,77	-3,25
BANQUE ROYALE (RY)	4 412 063	45,99	-0,56
KINROSS GOLD (K)	3 639 505	16,72	-0,71
YAMANA GOLD (YR)	3 408 283	15,95	-2,80
TORIX GOLD RES. (TXG)	3 278 528	1,43	-4,03
NORTHGATE MIN. (NGX)	3 271 942	3,78	-1,56
TALISMAN ENERGY (TLM)	3 246 571	14,65	1,17
CANADIAN NAT. RES. (CNO)	3 113 858	34,45	1,89
BARRICK GOLD (ABX)	3 059 842	52,16	-1,12
YELLOW MEDIA (YLO)	3 008 598	0,76	4,11
TECK RES./B. (TCK.B)	3 000 537	39,16	1,11
RAM POWER (RPG)	2 889 174	0,35	-1,41

TITRES GAGNANTS

EN %	VOLUME	FERM (\$)	VAR (%)
BELLUS HEALTH (BLU)	2 439 912	0,06	37,50
ADHEREX TECH. (AHX)	19 534	0,70	37,25
FRONTLINE TECH. (FLC)	10 000	0,20	30,00
AKELA PHARMA (AKL)	21 571	0,17	26,92
JURA ENERGY (JEC)	8 000	0,03	25,00

EN \$	VOLUME	FERM (\$)	VAR (%)
DOMTAR CANADA (DFX)	1 402	80,28	4,78
SXC HEALTH SOL. (SXC)	184 734	56,77	3,79
MORGUARD (MRC)	6 389	70,00	2,79
DOMTAR (DFS)	35 978	80,14	2,75
MDC PARTNERS (MDZ.A)	1 223	15,92	2,28

TITRES PERDANTS

EN %	VOLUME	FERM (\$)	VAR (%)
WHITE TIGER (WTG)	87 300	0,95	-19,49
CERRO GRANDE (CEG)	1 540	0,60	-14,29
BRIDGEPORT VEN. (BPV)	13 000	0,41	-13,83
ENERGIZER RES. (EGZ)	539 450	0,21	-12,50
VELOCITY MINER. (VLC)	54 500	0,18	-12,50

EN \$	VOLUME	FERM (\$)	VAR (%)
INDUSTRIAL ALLIA. (IAG)	267 726	31,01	-1,26
SEABRIDGE GOLD (SEA)	16 928	25,98	-1,02
SAPUTO (SAP)	486 948	36,17	-1,01
GOLDCORP (G)	2 571 306	50,37	-0,95
SILVER STANDARD (SSO)	303 713	25,84	-0,61

TSX CROISSANCE PETITES CAPITALISATIONS > 12 mois

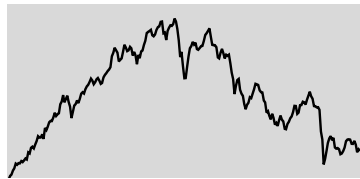

FERMETURE **1 753,84**
 VAR. 1J **-0,42%** | 1AN **+8,11%**
 52 SEM. HAUT **2 464,78** | BAS **1 605,86**

PLUS ACTIFS

	VOLUME	FERM (\$)	VAR (%)
IBC ADVANCED ALL. (IB)	5 949 221	0,17	-8,33
CGX ENERGY (OYL)	3 997 355	0,97	14,12
ROBEX RESOURCES (RBX)	2 875 164	0,27	8,00
3P INTER. (DOH)	2 551 500	0,48	18,52
CANACO RES. (CAN)	2 498 961	3,47	2,66
RIO ALTO MIN. (RIO)	2 040 366	2,71	2,65
GALAHAD METALS (GAX)	1 727 280	0,09	-37,93
LEVON RES. (LVN)	1 563 610	1,15	0,00
GREAT WESTERN (GIWG)	1 504 825	0,85	6,25
MAGELLAN MINER. (MNM)	1 487 233	0,58	-3,33

CONSULTEZ les cotes boursières en tout temps sur lapiresseaffaires.com

PÉTROLE

West Texas Intermediate, contrat à terme

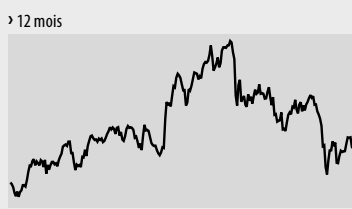

88,91 \$US
 Variation 1 JOUR **-1,30 \$US**
 Variation 1 SEM. **-0,48%**
 Variation 1 AN **+15,77%**

FONDS INDICIELS

	FERM.	1J (\$)	1J (%)	1AN (%)
S&P/TSX comp. (XIC)	19,41	0,13	0,67	0,62
S&P/TSX 60 (XIU)	17,60	0,14	0,80	-1,40
S&P/TSX fin. (XFN)	20,98	0,04	0,19	-6,09
S&P/TSX éner. (XEG)	16,73	0,32	1,95	-4,35
S&P/TSX or (XGO)	26,68	-0,32	-1,19	8,85
Oblig. c. terme (XSB)	29,34	0,00	0,00	0,62
Oblig. l. terme (XBB)	31,05	-0,05	-0,16	3,53
S&P 500 (XSP)	13,70	0,19	1,41	6,45

CANADA LPA 100 (QUOTIDIEN)

La Presse Affaires présente une sélection de 100 titres inscrits à la Bourse de Toronto.

	FERM. (\$)	VARIATION 1J (%)	VOLUME (100)	VAR. CETTE ANNÉE (%)	52 SEM. HAUT	BAS	DIV. ANN.
SANTÉ	641,13	pts	3,46	31,42			
▲ Theratechnologie (TH)	3,91	0,21	5,68	1 473	-28,52	6,15	3,09 0,00
▲ Paladin Labs (PLB)	36,17	1,10	3,14	99	10,11	45,60	26,75 0,00
▲ Valeant Pharma (VRX)	40,21	1,00	2,55	5 713	42,19	54,28	23,47 0,00
▲ Atrium Inno. (ATB)	13,25	0,05	0,38	94	-12,94	16,80	13,02 0,00
TÉLÉCOMS	939,32	pts	2,48	11,32			
▲ Telus (T)	52,37	1,81	3,58	6 627	15,15	55,04	42,78 2,20
▲ Rogers (RCI.B)	38,74	1,11	2,95	24 420	11,97	41,64	33,29 1,42
▲ BCE (BCE)	38,71	0,66	1,73	21 859	9,54	39,65	32,64 2,07
CONSOMMATION AUTRE	909,36	pts	1,87	-16,95			
▲ Reitmans (RET.A)	15,75	1,04	7,07	1 644	-15,59	19,98	13,66 0,80
▲ Yellow Média (YLO)	0,76	0,03	4,11	30 086	-87,74	6,46	0,72 0,15
▲ Transat (TRZ.B)	7,26	0,25	3,57	2 714	-61,38	19,97	6,81 0,00
▲ Dorel (DII.B)	23,55	0,64	2,79	3 014	-31,74	36,06	21,50 0,60
▲ Magna (MG)	36,48	0,98	2,76	7 791	-29,72	61,65	32,90 0,99
▲ Astral Media (ACM.A)	33,30	0,85	2,62	442	-20,71	42,80	31,92 0,75
▲ Gildan (GIL)	27,57	0,59	2,19	2 588	-2,75	36,47	23,80 0,30
▲ BMTG (GBT.A)	22,95	0,34	1,50	32	11,95	24,10	18,51 0,24
▲ Shaw (SJR.B)	21,67	0,31	1,45	6 825	1,50	23,50	19,10 0,92
▲ Quebecor (QBR.B)	33,14	0,24	0,73	1 712	-11,91	39,62	26,52 0,20
▲ Tim Hortons (THI)	45,56	0,27	0,60	3 536	10,85	48,74	36,73 0,68
▲ Rona (RON)	9,77	0,02	0,21	2 031	-30,81	15,40	9,50 0,14
▲ Groupe Aeroplan (AER)	11,82	0,02	0,17	4 888	-13,53	14,14	11,16 0,60
▲ TVA (TVA.B)	10,25	0,00	0,00	0	-30,22	14,98	9,82 0,00
▲ Cogeco Câble (CCA)	44,36	-0,34	-0,76	731	8,14	48,44	34,80 0,80
▲ Cogeco (CGO)	39,00	-0,33	-0,84	10	4,03	44,50	29,50 0,56
▼ Uni-Select (UNS)	26,51	-0,38	-1,41	16	-2,18	29,50	25,10 0,48
▼ Le Château (CTU.A)	4,59	-0,29	-5,94	668	-60,09	13,78	4,55 0,32
ÉNERGIE	2 678,73	pts	1,74	-14,70			
▲ Cenovus (CVE)	33,02	1,12	3,51	21 649	-0,78	38,98	27,60 0,80
▲ Suncor Energy (SU)	29,44	0,87	3,05	56 499	-23,09	47,27	28,06 0,44
▲ Encana (ECA)	23,26	0,58	2,56	24 413	-20,04	34,25	22,26 0,80
▲ Imperial Oil (IMO)	38,09	0,78	2,09	7 420	-6,14	54,00	36,95 0,44
▲ Can Natural Res. (CNO)	34,45	0,64	1,89	31 139	-22,32	50,50	32,74 0,36
▲ Canadian Oil Sands (COS)	21,44	0,39	1,85	17 521	-18,94	33,94	20,46 1,20
▲ Talisman Energy (TLM)	14,65	0,17	1,17	32 466	-33,77	24,82	14,17 0,27
▲ Transcanada (TRP)	41,70	0,39	0,94	13 172	9,77	43,72	35,49 1,68
▲ Nexen (NXY)	18,88	0,12	0,64	15 725	-17,19	27,11	18,26 0,20
▲ Enbridge (ENB)	31,56	0,16	0,51	17 274	12,17	32,87	25,52 0,98
▲ Cameco (CCO)	20,73	0,00	0,00	8 891	-48,56	44,28	20,14 0,40
▲ Husky Energy (HSE)	23,85	-0,03	-0,13	13 481	-10,17	30,58	23,00 1,20
INDUSTRIELLES	1 215,61	pts	1,55	-6,27			
▲ CAE (CAE)	10,16	0,47	4,85	13 736	-11,73	13,36	9,34 0,16
▲ Canadien Pacifique (CP)	53,33	1,52	2,93	7 101	-17,47	69,48	50,01 1,20
▲ Transcontinental (TCL.A)	12,09	0,24	2,03	3 149	-24,44	17,25	11,21 0,54
▲ Canadien National (CNR)	70,21	1,32	1,92	12 331	5,82	78,08	63,53 1,30
▲ SNC-Lavalin (SNC)	49,31	0,91	1,88	5 643	-17,50	63,23	47,00 0,84
▲ Transforce (TF)	12,07	0,07	0,58	2 121	-3,90	16,00	9,80 0,46
▲ Stella-Jones (SJ)	37,01	0,01	0,03	4	11,17	42,74	24,75 0,52
▲ Quinc. Richelieu (RCH)	25,77	-0,03	-0,12	45	-15,67	31,75	25,20 0,44
▲ Chorus Aviation (CHR.B)	4,19	-0,01	-0,24	1 543	-19,42	5,89	4,00 0,60
▲ Genivar (GNV)	25,19	-0,14	-0,55	835	-17,22	34,55	22,50 1,50
▲ Ace Aviation (ACE.A)	10,90	-0,07	-0,64	40	-14,78	13,53	10,20 0,00
▲ Velan (VLN)	13,02	-0,13	-0,99	10	-2,84	16,80	12,80 0,32
▼ Bombardier (BBD.B)	4,20	-0,06	-1,41	126 094	-16,15	7,29	4,01 0,10
▼ GLV (GLV.A)	3,89	-0,06	-1,52	162	-48,61	8,65	3,57 0,00
▼ Air Canada (AC.B)	1,57	-0,03	-1,88	9 404	-54,49	4,09	1,56 0,00
CONSOMMATION COURANTE	1 677,04	pts	0,54	0,17			
▲ Loblaw (L)	36,54	0,54	1,50	4 923	-9,49	43,73	34,51 0,84
▲ Weston (George) (WN)	67,48	0,99	1,49	1 106	-11,77	78,03	63,80 1,44
▲ Shoppers Drug Mart (SC)	41,33	0,53	1,30	7 770	4,55	42,53	36,41 1,00
▲ Couche-Tard (ATD.B)	28,34	0,31	1,11	4 517	4,73	30,76	21,88 0,25
▲ Jean Coutu (PJC.A)	12,37	0,12	0,98	3 321			

LA PRESSE AFFAIRES INVESTIR

DENRÉES			
	FERMETURE	VARIATION (%)	
		1 JOUR	1 AN
Blé (\$US/boisseau)	7,02	1,89	-0,39
Cacao (\$US/livre)	1,27	-1,93	5,76
Café (\$US/livre)	2,68	-1,65	38,54
Mais (\$US/boisseau)	7,13	0,53	49,16
Soya (\$US/boisseau)	13,74	-0,52	34,05
Sucre (\$US/livre)	0,30	0,99	21,92

ÉNERGIE			
	FERMETURE	VARIATION (%)	
		1 JOUR	1 AN
Essence (\$US/gallon)	2,72	-0,67	38,34
Gaz naturel (\$US/gigajoule)	3,84	1,61	1,97
Mazout (\$US/gallon)	2,94	0,03	37,97

MÉTAUX			
	FERMETURE	VARIATION (%)	
		1 J	1 AN
Aluminium (\$US/livre)	1,06	-1,06	10,85
Argent (\$US/once)	40,47	-1,59	98,37
Cuivre (\$US/livre)	3,96	-0,43	16,00
Étain (\$US/livre)	10,62	-0,40	5,50
Nickel (\$US/livre)	9,60	-0,61	-7,36
Palladium (\$US/once)	719,20	-1,07	30,35
Platine (\$US/once)	1 819,00	0,30	14,09
Plomb (\$US/livre)	1,08	-1,75	8,86
Zinc (\$US/livre)	0,98	-0,99	1,22

LES OBLIGATIONS					
	COUPON	ÉCHÉANCE	PRIX	REND.	VAR.
LE GOUVERNEMENT DU CANADA					
Canada	10,25	15-03-14	122,80	0,98	0,02
Canada	9,75	01-06-21	166,55	2,12	-0,09
Canada	8,00	01-06-23	157,68	2,33	-0,16
Canada	8,00	01-06-27	169,68	2,57	-0,14
Canada	5,75	01-06-29	142,53	2,70	-0,12

LES PROVINCES					
Hydro Québec	11,00	15-08-20	161,58	3,04	0,03
Manitoba	7,75	22-12-25	148,78	3,40	-0,13
New Brunswick	6,00	27-12-17	120,69	2,42	-0,01
Newfoundland	6,15	17-04-28	132,02	3,57	-0,10
Nova Scotia	6,60	01-06-27	135,62	3,60	-0,10
Ontario	6,25	25-08-28	130,78	3,77	-0,10
Ontario Hydro	7,45	31-03-13	110,39	0,61	-0,06
Ontario Hydro	8,50	26-05-25	154,45	3,46	-0,13
Ontario Hydro	8,25	22-06-26	153,97	3,52	-0,13
P E I	8,50	27-10-15	126,44	1,78	-0,03
Québec	6,00	01-10-29	129,47	3,73	-0,10

LES CORPORATIONS					
Bell Canada	7,00	24-09-27	122,36	4,95	-0,08
Bombardier	7,35	22-12-26	101,75	7,15	0,00
Cons Gas	6,10	19-05-28	123,81	4,11	-0,09
Gtaa	6,45	03-12-27	127,18	4,13	0,04
Investors Gr	6,65	13-12-27	120,56	4,81	-0,08
Wtcoast Éne	6,75	15-12-27	124,28	4,60	0,56

TAUX D'INTÉRÊT			
	FERMETURE	RENDEMENT SEM. ANNÉE	
CANADA			
Taux d'escompte	1,25	0,00	0,00
Taux préférentiel	3,00	0,00	0,00
Fonds à un jour	1,00	0,00	0,00
Bons du Trésor (3 mois)	0,90	-0,01	0,00
Obligations (2 ans)	0,93	0,02	-0,53
Obligations (10 ans)	2,20	-0,07	-0,75

ÉTATS-UNIS			
	FERMETURE	RENDEMENT SEM. ANNÉE	
Taux d'escompte	0,75	0,00	0,00
Taux préférentiel	3,25	0,00	0,00
Fed funds	0,25	0,00	0,00
Bons du trésor (3 mois)	0,00	-0,02	-0,13
Obligations (2 ans)	0,19	-0,02	-0,31
Obligations (10 ans)	1,99	-0,05	-0,69

OR			
New York			
	1 824,20	\$US	
Variation 1 JOUR	-3,30	\$US	
Variation 1 SEM.	+0,51	%	
Variation 1 AN	+43,62	%	

DOLLAR CANADIEN	
EN CENTS US > 12 mois	
EN EURO > 12 mois	
100,93	¢US
VARIATION	-0,55 ¢
SOMME REQUISE POUR ACHETER	
Un dollar US	99,08 ¢
0,7345	€
VARIATION	-0,0072 €
SOMME REQUISE POUR ACHETER	
Un euro	1,3614 \$

LES DEVICES DANS LE MONDE	
Afrique du Sud	1 \$ vaut 7,49 rands
Australie	1 \$ vaut 0,98 dollar
Bésil	1 \$ vaut 1,74 real
Chine	1 \$ vaut 6,46 renminbis
Grande-Bretagne	1 \$ vaut 0,64 livre
Hong-Kong	1 \$ vaut 7,87 dollars
Inde	1 \$ vaut 48,08 roupies
Israël	1 \$ vaut 3,75 n.shekels
Japon	1 \$ vaut 77,42 yens
Liban	1 \$ vaut 1 492,17 livres
Mexique	1 \$ vaut 13,05 pesos
Norvège	1 \$ vaut 5,71 couronnes
Nouvelle-Zélande	1 \$ vaut 1,23 dollar
Russie	1 \$ vaut 30,75 roubles
Suède	1 \$ vaut 6,78 couronnes
Suisse	1 \$ vaut 0,88 franc

Les Bourses ragailleardies par l'entretien sur la Grèce

BLOOMBERG ET AGENCE FRANCE-PRESSE
REVUE BOURSIÈRE

NEW YORK — Les Bourses nord-américaines ont terminé en hausse hier, pour la troisième séance d'affilée, rassurée par les propos de Nicolas Sarkozy et d'Angela Merkel qui se sont dits «convaincus» que la Grèce resterait dans la zone euro.

L'indice Dow Jones a gagné 140,88 points (+1,3%) à 11 246,73 points, et le NASDAQ, à dominante technologique, 40,40 points (+1,6%) à 2572,55 points.

L'indice élargi Standard & Poor's 500 a

pris 1,4% (+15,81 points) à 1188,68 points.

Wall Street «est toujours très concentrée sur ce qui se passe en Grèce et en Europe et aujourd'hui on a reçu des nouvelles très positives, c'est ce qui tire les marchés», a indiqué à l'AFP Scott Marcouiller, analyste chez Wells Fargo Advisors. «Tout est vraiment lié à la macro-économie ces jours-ci».

Le président français et la chancelière allemande ont eu une conférence téléphonique hier soir avec le premier ministre grec George Papandreou, alors que le scénario d'une faillite de la Grèce agite depuis plusieurs jours les marchés financiers internationaux.

Lors de cet entretien «le premier ministre grec a

confirmé la détermination absolue de son gouvernement à prendre toutes les mesures nécessaires pour mettre en oeuvre l'ensemble des engagements souscrits», a indiqué l'Élysée.

Plus tôt dans la journée, la place new-yorkaise

créé en 2010 pour venir en aide aux pays les plus fragiles de la zone euro.

Il ne s'agissait en fait que d'un simple report de vote au Parlement de Vienne.

«Les marchés continuent à évoluer en montagnes russes et ça va encore être le cas avec

Illustration de cette réalité, les ventes de détail ont connu un nouveau coup de frein en août, alors que les analystes estimaient qu'elles avaient progressé ce mois-là de 0,2%.

L'indice composé S & P/TSX de la Bourse de Toronto a ajouté 87,9 points (+0,7%), à 12 293,38, avec les secteurs des soins de santé et des télécommunications ayant affiché les gains les plus marqués.

Le dollar canadien a cédé 0,55 cent, à 100,93 cents US, alors que les prix des matières premières ont reculé.

Le cours du pétrole brut pour livraison en octobre a retraité de 1,30\$, à 88,91 \$ US le baril, tandis que le cuivre a cédé sept cents, à 3,90 \$ US la livre. L'or a chuté de 3,60\$, à 1826,50 \$ US.

«Les marchés continuent à évoluer en montagnes russes et ça va encore être le cas avec la situation européenne» «ce n'est qu'une (embellie) à court terme».

— Scott Marcouiller, analyste chez Wells Fargo Advisors

était brièvement repartie à la baisse en raison d'une rumeur voulant que l'Autriche refuse toute augmentation du Fonds européen de stabilité financière (FESF),

la situation européenne», a ajouté M. Marcouiller, mettant en garde contre les tentations de tirer des conclusions: «ce n'est qu'une (embellie) à court terme».

D'autres messages ont été passés à l'assemblée de Couche-Tard

La Caisse de dépôt a voté contre les modifications au régime d'options

ANDRÉ DUBUC

Le conseil de Couche-Tard a essuyé un affront à l'assemblée annuelle des actionnaires le 6 septembre. Plus du quart des actionnaires de catégorie B ont préféré s'abstenir plutôt que de voter en faveur des administrateurs proposés par la société, parmi lesquels le grand patron, Alain Bouchard.

Les résultats du vote ont été publiés le lendemain sur Sedar. C'est la première année que Couche-Tard donnait autant de détails sur les résultats, du moins depuis 2004.

«C'est un signal qui est lancé au conseil», dit Réjean

Nguyen, analyste en gouvernance pour le Groupe investissement responsable.

En démocratie d'entreprise, l'actionnaire doit, la plupart du temps, voter en bloc pour les administrateurs proposés ou s'abstenir.

En raison des droits de vote multiple rattachés aux actions A, leurs détenteurs — parmi lesquels l'épicier Metro, les hauts dirigeants de Couche-Tard et des personnes liées — disposent d'environ 80,5% des droits de vote. Un peu moins de 900 000 actions de catégorie A appartiennent à des petits investisseurs. On dénombre 53,69 millions d'actions A, qui donnent 10

votes chacun, et 130 millions d'actions B, avec un droit de vote. Les actionnaires de cette dernière catégorie comptent pour 19,5% des votes.

Au total, les neuf administrateurs (le 10^e, Roger Longpré, est décédé le week-end précédant l'assemblée), dont une seule femme, Mélanie Kau, ont obtenu la faveur de 92,54% des votes. Les abstentionnistes sont allés chercher 7,46% des voix ou 46,7 millions de votes, en provenance des actionnaires de catégorie B selon toute vraisemblance.

M. Nguyen croit qu'il s'agit d'un vote de protestation contre le processus qui

les oblige à appuyer en bloc la liste des administrateurs proposés, plutôt que de voter pour chaque administrateur séparément.

Carte blanche au conseil

Par ailleurs, la Caisse de dépôt, qui a voté en faveur des administrateurs, s'est opposée aux modifications au régime d'options d'achat d'actions de la société. Les actionnaires représentant 50,7 millions de votes ont fait de même. Au 31 décembre 2010, la Caisse détenait 1,7 million d'actions B de Couche-Tard.

Selon elle, les modifications donnaient trop de pouvoir discrétionnaire au

conseil d'administration dans l'établissement des modalités du programme notamment en ce qui a trait au prix des options ou des participants au programme.

«Ces programmes doivent être soumis aux actionnaires avec suffisamment de détails quant aux coûts et à leur ampleur», lit-on dans sa Politique sur l'exercice du droit de vote.

«Les modifications donnent carte blanche au conseil pour faire ce qu'il veut avec le régime», considère M. Nguyen. Par exemple, le conseil pourrait aussi décider de prolonger la durée des options, advenant le cas où le prix de levée de celles-ci soit supérieur au cours de l'action de Couche-Tard à leur échéance.

Au total, les votes «contre» atteignent 8,1%. En posant l'hypothèse que les détenteurs d'actions A avec droit de vote multiple ont tous appuyé la résolution, on en déduit que près de 40% des actionnaires minoritaires se sont opposés au régime d'options.

MARÉE NOIRE

Un rapport accusé BP et des sous-traitants

WASHINGTON — Un rapport des autorités américaines montre du doigt BP et plusieurs sous-traitants comme Halliburton ou Transocean comme responsables de l'explosion de la plateforme pétrolière Deepwater Horizon qui a provoqué une immense marée noire dans le golfe du Mexique en 2010.

Les autorités fédérales américaines ont publié hier, après 17 mois d'enquête, leurs conclusions sur le naufrage de la plateforme le 22 avril 2010, qui a provoqué la plus grande marée noire jamais connue aux États-Unis.

Le rapport conclut que «la cause principale de l'accident», qui a provoqué la mort de 11

personnes, est liée «au défaut du coffrage en ciment du puits», qui aurait dû empêcher le pétrole et le gaz de remonter.

Le groupe américain Halliburton était en charge du coffrage au fond de l'océan. Ce dernier avait annoncé au début de septembre avoir porté plainte contre BP qui lui aurait transmis des informations incorrectes avant l'explosion de Deepwater Horizon.

Les enquêteurs accusent aussi le géant pétrolier britannique BP d'avoir essayé de gagner du temps et réduit les coûts sans en considérer les conséquences.

Le rapport reconnaît aussi les torts de l'équipage de la plateforme, propriété de la suisse Transocean, qui a poursuivi son travail malgré les risques et les signes de problèmes.

TAUX D'INTÉRÊT DÉPÔTS ET HYPOTHÈQUES																				
BANQUES	DÉPÔTS À COURT TERME					DÉPÔTS À LONG TERME					HYPOTHÈQUES RÉSIDENIELLES									
	60 MIN.	90 JRS	120 JRS	180 JRS		1 MIN.	2 ANS	3 ANS	4 ANS	5 ANS	6 VAR.	6 M.O.	1 M.F.	1 A.O.	2 A.F.	3 ANS	4 ANS	5 ANS		
Banque de Montréal	5 000	0,75	0,90	0,90	1,05	1 000	1,00	1,15	1,35	1,65	2,00	3,00	6,30	4,45	6,30	3,50	3,85	4,35	4,99	5,39
Banque Scotia	5 000	0,15	0,15	0,15	0,20	1 000	0,75	1,00	1,10	1,25	1,65	2,70	6,45	4,55	6,50	4,30	3,89	4,39	4,79	5,19
Banque CIBC	1 000	0,50	0,50	0,55	0,75	1 000	0,75	1,00	1,10	1,25	1,65	—	—	—	—	—	—	—	—	—
Hypothèques CIBC	0	—	—	—	—	0	—	—	—	—	—	3,00	6,70	4,45	6,35	3,50	3,85	4,35	4,99	5,39
Banque Dundee du Canada	5 000	0,55	0,65	—	0,85	1 000	1,20	1,80	2,06	2,30	2,56	—	—	—	—	—	—	—	—	—
La Banque HSBC Canada	5 000	0,50	0,65	0,65	0,80	1 000	0,90	1,10	1,30	1,40	1,75	3,00	6,20	4,45	6,35	3,60	3,95	4,45	4,99	5,39
ING Direct	1	—	1,00	—	1,00	1	r1,25	r1,60	r2,00	r2,25	r2,50	2,50	—	—	—	3,09	3,25	3,29	3,49	3,69
Korea Exchange Bank	0	—	—	—	—	3 500	1,20	1,50	1,70	1,90	2,20	—	—	—	—	—	—	—	—	—
Banque Laurentienne	3 000	0,50	0,50	0,65	0,80	500	0,90	1,15	1,20	1,45	1,80	2,85	6,70	4,40	6,50	3,50	3,85	4,35	4,99	5,39
Manuvie	25 000	0,65	0,75	0,75	0,80	2 500	1,30	1,45	1,65	2,00	2,30	3,50	—	4,45	4,00	3,00	3,45	3,65	3,60	3,58
Banque Nationale	5 000	0,50	0,55	0,60	0,70	1 000	0,80	1,00	1,20	1,45	1,80	3,00	6,70	4,45	6,30	3,50	3,85	4,35	4,99	5,39
Banque Royale	5 000	0,50	0,65	0,65	0,80	1 000	1,00	1,15	1,30	1,40	1,55	3,00	6,30	4,45	6,30	3,50	3,85	4,35	4,19	5,39
State Bank of India	0	—	—	—	—	2 000	1,65	1,90	2,25	2,35	2,50	—	—	—	—	—	—	—	—	—
TD Canada Trust	5 000	0,40	0,65	0,65	0,70	1 000	0,95	1,15	1,35	1,55	1,85	3,00	—	4,45	6,30	3,50	3,85	4,35	4,19	5,39
FIDUCIARIES																				
Desjardins	5 000	0,50	0,60	0,65	0,80	1 000	0,90	1,15	1,20	1,45	1,80	—	6,50	4,40	6,35	3,49	3,85	4,35	4,99	5,39
Fiducie Desjardins	5 000	0,50	0,60	0,65	0,80	1 000	0,90	1,15	1,20	1,45	1,80	—	—	—	—	—	—	—	—	—
Groupe Investors	0	—	—	—	—	0	—	—	—	—	—	2,65	6,50	4,55	6,30	3,50	3,85	4,35	4,99	5,39
Trust La Laurentienne	3 000	0,50	0,50	0,65	0,80	500	0,90	1,15	1,20	1,45	1,80	—	—	—	—	—	—	—	—	—
London Life	0	—	—	—																

514.987.VENDU (8363) • petitesannonces@lapresse.ca

LES PETITES ANNONCES



HEURES DE TOMBÉE

MARDI AU SAMEDI 17H, LA VEILLE DE LA PARUTION

LUNDI 17H, LE VENDREDI PRÉCÉDENT

ANNONCES ENCADRÉES 48H, AVANT LA PARUTION

ABONNEMENTS 514-285-6911 1 800 361-7453

COMMENT NOUS JOINDRE

HEURES D'OUVERTURE: Lundi au vendredi, de 8 h à 17 h PAR TÉLÉPHONE 514-987-8363 SANS FRAIS 1 866 987-8363 PAR TÉLÉC. 514-848-6287 ADRESSE POSTALE Les Petites annonces, 7 rue Saint-Jacques, Montréal (Québec) H2Y 1K9 AU COMPTOIR lundi au vendredi, de 9 h à 17 h petitesannonces@lapresse.ca

À VENDRE À LOUER IMMOBILIER

Table with 2 columns: Category (e.g., À VENDRE, À LOUER) and Price/Value (e.g., 099, 100, 101, etc.)

Table with 2 columns: Category (e.g., BANLIEUE OUEST, BANLIEUE EST) and Price/Value (e.g., 137, 138, 139, etc.)

100 VISITES LIBRES IMMOBILIER

A JOHNSTOWN, sam. dim. 17-18 sept., 1618 Highway 2, 13h-15h. Spectaculaire propriété face au fleuve St-Laurier, construite en 1885, sur 98 acres. Complètement rénovée avec goût et style, garage dét. et remisées. Appelez Sue Steel, RE/MAX, 1-866-783-5152

LONGUEUIL - Ven. 17h à 19h 1048 St-Georges. Maison charmante et compacte de 2 ch., à 1 km du pont. Alors la question est le pont ou le métro? 226 000\$ Luc-André Martel crr RE/MAX 514-748-4444

101 ILE DE MONTRÉAL VILLERAY / rue CARTIER Bung. 7 pces, impeccable. Marc Casella, Royal LePage 514-725-7885

122 TERRAINS RÉSIDENTIELS LORRAINE & BLAINVILLE Boisés prêts à construire. Annie Blouin 514 567-7480

MAURICIE, terrain bord lac Croche, Ste-Thérèse, prêt à bâtir, navigable, plage, 418-289-2587

MIRABEL St-Colomban, 31 terrains, lac, 450-973-4926, www.clique-et-trouve.com

ST-SAUVEUR, prestigieuse Lac Millette, accès privé, 4 000 pi 514-781-9232, 514-594-1249

131 ILE DE MONTRÉAL 495 \$ + 514-272-2901 www.studiosalouer.com

PLATEAU 1 1/2 - 2 1/2 AHUNSTIC 3 1/2 neuf, 1 ch., 4 électros incl., balcon, près hôpital, 885\$ libre. 514-984-7361

AHUNSTIC 2 MOIS GRATUITS Durée limitée, 10 500 l'Acadie, a/c, pisc. 3 1/2, 4 1/2, 514-335-3377

AHUNSTIC, 3 1/2, 4 1/2, béton, très clair, porte-patio, balcon, calme, 514-692-4813

AHUNSTIC, 3 1/2 fermé, haut triplex, Pneu/Garnier, les entrées, élect., 600\$, 514-367-3697

AHUNSTIC, 4 1/2, 5 min. métro Crémazie, 2 sdb, ensolleillé, pl. bois franc, 820\$ rien d'inclus, prêt d'annuaire, 514-858-1620

AHUNSTIC, 4 1/2, nord Gouin, près métro, entrée lav.-séc., 1er nov., 825 \$, 514-381-8566

AHUNSTIC, 5 1/2, haut duplex, 2 ch., s/manger, tout réno, non-fumeur, idéal pour seule ou couple calme, non-chauffé, 890\$ pas d'annuaire. 514-388-6498

AHUNSTIC, Sauvé/Fleury 3 1/2, 4 1/2 semi-meublé, eau chaude, balcon, s/lavage, 514-277-4606

ANJOU, 3 1/2 675\$, 4 1/2 775\$ réno, chauffé, eau chaude, près tous services, 514-269-2379

ANJOU, grand 4 1/2 chauffé, entrées lav./séc., pl. bois franc, rue tranquille, balcon avant, galerie arrière, service conciergerie, libre, 610 \$ 514-680-5337

BELLECHASSE, 29e av., 1 1/2, 3 1/2 poêle frigo et 4 1/2, eau chaude, assenseur, buanderie, garage en sus. 514-721-8206

CARTIERVILLE, 4 1/2 ensolleillé, haut duplex, pl. bois, les entrées, près hôpital, 514-334-0893

C.D.N. - FAUT VOIR ! 4 1/2, 5 1/2, non chauffés Près tous services, parcs, hôpitaux, métro, écoles, UdeM/HÉC 514-739-5652

C.D.N., près hôpitaux, haut duplex 6 1/2, 5 électros, chauffé, libre, 1800 \$ 514-994-0394

Face Jardin Botanique coquet 5 1/2 vue sur le jardin, chauffé, eau chaude, 875 \$ / mois, 514-287-9272

HOMA, 1375\$, 8 1/2, 1er oct. RDC + s/sol, Adam/Benet, Marché Maisonneuve, 2 stat., cour, 3 CAC, 2 SDB, 514-526-0467

ÎLE DES SOEURS, grand 4 1/2 chauffé, parc, calme, électros, eau chaude, 861\$ 514-617-8243

LACHINE, 3 1/2, 4 1/2, chauffé, eau chaude inclus, près tous services, libre, 514-637-5206

LASALLE, 3 1/2, 4 1/2, vue imprenable fleuve, piste cyclable, piscine-gym. 514-595-8723

LASALLE, aubaine, 4 1/2, propre, rénové, chauffé, libre imm. ou plus tard, 514-364-3113

LASALLE, superbe 4 1/2, près de l'eau, complètement rénové. Près tous services et des écoles. Poss. de services supplémentaire tel que câble, internet et téléphone. 514 820-4415

MÉTRO BEAUBIEN, grand 4 1/2 pl. bois, 3e, propre, 2 balcons, libre oct. 750\$, 514-257-7007

MÉTRO CRÉMAZIE, 1 1/2, 2 1/2, 3 1/2 + loft, chauffé/rénovés, frigo, poêle, asc., libre, 514 651-4007

MÉTRO LASALLE, 5 1/2, 3 cac fermées, rénové, style condo, 1050\$, 1er oct., 514-382-1508

MÉTRO L'ASSOMPTION, 4 1/2 style condo, non chauffé, 1 1/2, stat. Nov. 780\$ 514-325-8340

MÉTRO Laurier, 4725 Berri, 6 1/2 bas, les entrées, juil., 450-678-4872, 450-926-2127

MTL-NORD, 3 1/2, 4 1/2. Localisation idéal. Appelez Harun 514-984-1578 / 514-852-0556

MTL-NORD, 5 1/2, tranquille. Plusieurs rénos récentes, Octobre. 730\$ / mois. 514-949-3878

MTL-NORD, grand 4 1/2 rénové, ensol., calme, sécurité, locker, près de tout, 514-808-8173

N.D.G. 4 1/2 métro Verdôme, très propre, calme, entrée lav./séc. près CUSM 750\$ 514-953-6240

N.D.G., 6 1/2, pl. bois franc, chauffé, eau chaude inclus, balcon, libre, 1100\$, 514-486-0664

N.D.G., près métro Villa-Maria, très grand, réno, bois franc, frigo, poêle, garage, 3 1/2 @ 615\$, 4 1/2 @ 735\$, chauffage élect., 514-488-0175 message.

100 RÉSIDENCE POUR AÎNÉS

RÉSIDENCES pour aînés à vendre. Suzanne Dunberry crr imm. Proprio Direct Agence imm. - 514 883-6533 www.equipesergemartin.com

173 ESPACES COMM. INDUSTRIELS À LOUER MEILLEUR coin CHABANEL 10 114 pi car., 5000 \$/mois. 2^e étage / bur. et entrepôt climatisés. Stat. gratuit. Chauffage et éclairage incl. Carlos 514 385-4500

PIERREFONDS, Propriété historique mettant en valeur des éléments architecturaux très particuliers, d'une superficie d'environ 2 000 pi² sur 2 étages, rénovée en 2005. Idéal pour professionnel. 514-349-3907

ST-ANTOINE-sur-RICHELIEU, pour profs. 1096 Durivage (face Richelieu), 450-787-3363.

176 BUREAUX À LOUER C.D.N., entre Van Horne et Jean-Talon, 400 à 4000 pi² chauffé, a/c, stat. ext. Loyer compétitif. 514-737-7557

CENTRE d'affaires, 3300 boul. Rosemont petits bureaux 230 \$ à 385 \$, salle d'attente et de conférence inclus. Aussi 1400 pc, 4 bur. fermés. 514-796-4699

OUTREMONT, 1160 Laurier O. Espace avec poss. 4 bureaux, peut servir d'appartement. 1750\$/mois. 514-770-1160

FLORIDE, Golden Strand, Miami nord, bord de mer, petit et grand studio du 12 au 26 nov. 775\$ et du 3 au 17 déc. 1225\$. Francine 514-243-3907

FLORIDE Hallandale Beach, Imperial Tower A1A, penthouse, 1800' car., 2 s/bains, vue mer, loc. min. 1 mois, 514-892-1030

FLORIDE, Lauderdale, condo 4 1/2, 2 s/bains, vue sur le golf, à côté de piscine, coin 2^e étage, ascenseur, tout réno, très beau. Nov. déc. 450-787-3363

FORT LAUDERDALE, condo luxueux, 2 ch., 2 s/bains, tennis, 2 pas plage, hiver, 514-334-5148

PALM BEACH + Lake Worth Condo tout équipé, 55 ans +, non fumeur. Sur golf, face piscine. Nov. déc. 1500 \$/mois. 450-768-3201

POMPANO, condo bord de la mer, 1 ch., 1000\$/sem., janvier. 514-307-1537, 514-863-5412.

POMPANO, Palm Aire, 3, 2 sdb, beau site, vidéo et photo disp. Nov. à janv. 450-700-1092

SUNNYISLE, condo 1 ch. + divan-lit, 2 min. plage, belle vue au mois 100\$/jr, 418 570-0606.

145 CONDOMINIUMS COPROPRIÉTÉS LAVAL, Cours Cosmopolis, 4 1/2, 4e, balcon, foyer, stat/piscine, libre, 1700\$ 514-231-8103

147 CHALET À MONT TREMBLANT, bord lac, 3 ch., 819-688-3347, 350 \$ et +/sem. www.chaletsjfb.ca

A ST-HIPPOLYTE au bord du lac Schiagan, impéc. oct. à mai. 450-563-5168 514-322-7994

À SUTTON, 3 ch., en montagne, boisé, vue superbe, foyer, satellite, lav./vais., hiver, 6500\$, 514-624-0769, 450-538-0158

À SUTTON en montagne, vue sur ski, foyer, 2 ch., tout équipé. Saison hiver, 514-591-1811

ATREMBLANT, superbe condo 3 ch., 2 s/bains, meublé, foyer, lav./séc./lav.-vaiss., tél., câble, internet. Du 1^{er} nov. au 1^{er} janv., 514-943-2585, 450-479-8591

MONT-BLANC, saison de ski, 4 ou 5 mois, max. 4 pers., chalet tout équipé, 514-924-4239

MONT-TREMBLANT 2 chalets 5300\$/saison + frais 514-219-2646

MT-TREMBLANT, condo, ski in ski out, foyer, saison, 4 pers. 613 747-0746 / 819 425-7365

VAL-DAVID, site paisible, 4 ch., 2 s/bains, Cachet. Accès au lac. Non-fumeur. 514-653-3027

S/DINER, table, chaises, buffet bas et 2 paneaux. Bois et métal brocés, valeur 12 000\$. 5000\$. 514-573-7578 / 514-638-7514

240 MARCHÉ AUX PUCES 4 PNEUS Michelin ICE 215/60R17 + jantes 250\$. Utilisés 3 hivers. 450-449-9177

RÉFRIGÉRATEUR 22 pi², table de cuisine et beaucoup +. 514-334-3181

S/DINER, table, chaises, buffet bas et 2 paneaux. Bois et métal brocés, valeur 12 000\$. 5000\$. 514-573-7578 / 514-638-7514

148 CHAMBRES PENSIONS VILLE ST-LAURENT, privé, pied-à-terre, 5 jrs/sem., calme, non-fumeur, idéal prof., gens d'affaires. 514-744-8132

149 PROPRIÉTÉS LONGUEUIL, secteur golf, grand cottage, 4 1/2 cac, 3 sdb, garage, libre, 2800\$. 514-949-2000

154 ON DEMANDE À PARTAGER OUTREMONT, 6 1/2, 465 \$ tout inclus. Non fumeur. Piers. calme. Libre maintenant. 514-277-3376

156 APPARTEMENTS MEUBLÉS À LOUER Carré St-Louis, Av. Laval App. meublés; court / long terme www.maisonsreud.com 514-282-7797

C.D.N., près U de M, 3 1/2 bien meublé, ensolleillé, minimum 6 mois, 514-938-3010

LAVAL - LONGUEUIL Condo-hôtel, 3 1/2 4 1/2 équipés Au mois. 514 - 852 - 0087

160 PROPRIÉTÉS À REVENUS DOIT VENDRE, St-Michel coin Sauriol, 2x3 1/2, 2x4 1/2, 4 locaux comm., s/sol pleine grandeur en ciment, le tout vacant et en bon état. Stat. 10-15 voitures, voisin écoles et parc. Rev. potentiel: 83 000 \$. Tout av. frais du locataire. Prix réduit à 649 000\$ faites une offre! 514-269-2379

MTL-NORD, secteur calme, très beau 8 logis, bons loc., rev.: 64 000 \$, hyp. 3%. Bon prix. 514-355-2269 J.-C. Côté Royal Montréal crr

OFFRES D'EMPLOI 300

310 BUREAUX 316 ASSURANCE

EXPERT en sinistres, permis AMF, 3 ans d'expérience route. Bilingue. CV fax: 450-978-5122 info@gpcinc.ca

322 HÔTELLERIE RESTAURATION ALIMENTATION SERVEUR(SE) d'expérience, se présenter au 3177 rue Masson, Buffet Casa Corfu.

SECRETARIE NOTARIALE Bureau de notaire à MtL. Ahuntic recherche secrétaire notariale avec expérience, temps/partiel, 3 ou 4 jours, doit maîtriser Word, Inforoute, Telex, Régistre foncier. Transmettre CV à vrardino@notarius.net ou contractor 514-381-9268

SERVICES PERSONNELS 400

440 ESCORTES RENCONTRES 445 STUDIOS DE MASSAGE BELLE européenne, pour homme mature 514-659-9616 514-237-0106 40 ans grassette, Plateau ou déplace 9-23h, 777

VÉHICULES AUTOMOBILES 500

502 AUTOMOBILES 502 AUTOMOBILES BMW 128i 2008, 39 000 km, conv., campagne int. cur, jamais accidentée et sortie l'hiver, 4 pneus neufs, 32 000\$. 514-823-1645, 450-229-1186.

CADILLAC CTS Sport 07, 1 proprio âgé, 85 000 km. Tout équipé. Mags, cur, toit. SALLE DE MONTRÉAL A1-819-275-0561

CHEVROLET Cobalt 10, 2ptes, 4 pneus d'hiver, - de 5000 km, prix à discuter, 514-333-5453

MERCEDES C300 X, 2011, aut., 4WD, 7000 km, graphite, int. gris, GPS, blue tooth, caméra recul, suspension sport. Pneus+ mags d'hiver inclus. 42 000 \$ ferme., 514-999-2209.

MERCEDES SLK 350 2007, 29 000 km, bi-pou, taupes, toit escamoteable. A-1, 514-771-9083

PORSCHE Cayman 2010 18 000 km, blancs, mag 18 po., lumière et fog stiron, cadran bleu, Bluetooth, pas d'hivers et plusieurs autres options. 62 000 \$. Mat à: mystuffsaie.m@gmail.com

MITSUBISHI Outlander 2003, 131 000 km, 8 pneus montés, 7200 \$. 450-656-1236.

600 LOISIRS ET VÉHICULES RÉCRÉATIFS

VOLVO C30, S40, S60, XC70, XC90 Mini BMW 450-522-9588 www.apautosales.com

VOLVO Révisés et garantis Membre Club Volvo Québec Garage Blainville 450-434-1169 www.servicevolvo.com

667 VÉHICULES RÉCRÉATIFS ROULOTTE Surveyor SPT 187 de Forest River 2009, comme neuve, toute équipée, 2 essieux, couche 4-5 pers. 12 000 \$. 450-444-5258.

Advertisement for 'Nourrir l'espoir, jour et nuit.' with contact info: 3767, rue Berri Montréal (Québec) H2L 4G7 téléphone: 514.849.4221 refuge@refugedesjeunes.org www.refugedesjeunes.org

Advertisement for 'REFUGE DES JEUNES DE MONTRÉAL' with contact info: 3767, rue Berri Montréal (Québec) H2L 4G7 téléphone: 514.849.4221 refuge@refugedesjeunes.org www.refugedesjeunes.org

OFFRES D'EMPLOI 300

Programmes de formation... 303 Postes cadres et professionnels... 304 Santé, services communautaires... 306 Éducation, enseignement... 307 Garderies... 308 Bureaux... 310 Informatique... 313 Assurance... 316 Secteur automobile... 317 Vente, commerce... 319 Immobilier... 320 Transport, camionnage... 321 Hôtellerie... restauration, alimentation... 322 Imprimerie, infographie... 324

TECHNIQUE, MÉTIERS, SOUS-TRAITANCE... 325

Construction... 326 Coiffure, esthétique... 327 Industrie du vêtement... 328 Industriel, manufacturier... 329 Entretien, sécurité, conciergerie... 331 Services domestiques... 334 Musiciens, artistes... 337 Mannequins, modèles... 339 Emplois divers... 340 Emplois demandés... 343 Méthodes de recherche d'emplois... 348 Bénévolat... 349

VÉHICULES AUTOMOBILES 500

Automobiles... 502 Véhicules 6000\$ et moins... 503 Camions, 4 x 4, fourgonnettes... 504

Autos, camions antiques et de collection... 506 Ferraille... 510

LOISIRS ET VÉHICULES RÉCRÉATIFS 600

Sports, plein air... 605 Motocyclettes... 655 Bateaux, sports nautiques... 658

Motoneiges, véhicules tout terrain... 661 Véhicules récréatifs... 667 Remorques... 668

AFFAIRES 700

Occasions d'affaires... 710 Franchises... 714 Financement... 715

Services spécialisés... 716 Comptabilité, impôt... 725

Publiées dans le cahier La Presse Affaires, du lundi au samedi

AVIS 800

Avis légaux... 801 Avis divers, communiqués... 805

Avis de dissolution, changements de nom... 850

Publiées dans le cahier La Presse Affaires, du lundi au samedi

DÉCÈS, PRIÈRES, REMERCIEMENTS 900

Décès, Anniversaires, In Memoriam, Remerciements, Prières

MÉTÉO TOUTE LA MÉTÉO SUR CYBERPRESSE.CA/METEO

Table with 4 columns: Aujourdhui, Demain, Cette nuit, Prévisions régionales. Includes weather icons and forecast data for various regions.

Table with 3 columns: Au pays, Le monde, Au soleil. Includes weather forecast data for various international locations.

**AVIS LÉGAUX - APPELS D'OFFRES
SOUMISSIONS - ENCANS**

CANADA PROVINCE DE QUÉBEC COUR DU QUÉBEC
DISTRICT DE MONTRÉAL Chambre civile
NO : 500-22-184750-118
SOCIÉTÉ DE TRANSPORT DE MONTRÉAL
Demanderesse
C.
JEGATHAN SELLATHURAI Défendeur
ASSIGNATION
ORDRE est donné à JEGATHAN SELLATHURAI de comparaître au GREFFE DE LA COUR au 1, NOTRE-DAME EST LOCAL 1.120, À MONTRÉAL dans les 30 jours de la date de la publication du présent avis dans le journal LA PRESSE.
La requête introductive d'instance sera présentée devant le tribunal le 27 octobre 2011, à 09h00 en salle 2.06 au Palais de justice de Montréal.
Une copie de la requête introductive d'instance, avis de présentation, inventaire de pièces & pièces à être remises au greffe de la cour à l'attention de JEGATHAN SELLATHURAI, Montréal, le 12 septembre 2011
MARIE-FRANCE DEVLIN, GREFFIER

**Appel d'offres
Montréal**

Service de l'eau - Direction de l'épuration des eaux usées
Des soumissions sont demandées et devront être reçues, **avant 14 h** à la date ci-dessous, à la Direction du greffe de la Ville de Montréal à l'attention du greffier, 275, rue Notre-Dame Est, bureau R.134, Montréal H2Y 1C6, pour : **le 5 octobre 2011**
Catégorie : Construction
Appel d'offres : 1694-AE
Descriptif : Fourniture et installation de poutres d'acier, ancrages et caillbotis pour la construction d'un plancher d'entreposage à la Station d'épuration des eaux usées Jean-R.-Marcotte
Date d'ouverture : 5 octobre 2011
Dépôt de garantie : 10 % du montant de la soumission
Visite : Individuelle sur rendez-vous les 21 et 22 septembre 2011
Renseignements : Claude Meunier, 514 280-4418
Pour être considérée, toute soumission devra être présentée sur les formulaires spécialement préparés à cette fin.
Documents :
Les documents relatifs à cet appel d'offres seront disponibles à compter du 15 septembre 2011. Les personnes et les entreprises intéressées par ce contrat peuvent se procurer les documents de soumission en s'adressant au Service électronique d'appels d'offres (SEAO) en communiquant avec un des représentants par téléphone au 1 866 669-7326 ou au 514 856-6600 ou en consultant le site Web : www.seao.ca. Les documents peuvent être obtenus au coût établi par le SEAO.
Chaque soumission doit être placée dans une enveloppe cachetée et portant l'identification fournie en annexe du document d'appel d'offres.
Les soumissions reçues seront ouvertes publiquement dans les locaux de la Direction du greffe à l'hôtel de ville, immédiatement après l'expiration du délai fixé pour leur réception. La Ville de Montréal ne s'engage à accepter ni la plus basse ni aucune des soumissions reçues et n'assume aucune obligation de quelque nature que ce soit envers le ou les soumissionnaires.
Montréal, le 15 septembre 2011
Le greffier de la Ville
M^e Yves Saindon

**Avis public
Montréal**

SERVICE D'AVIS À LA COMMUNAUTÉ ÉVOLUÉ (SAC)
Avis est donné que :
La Ville de Montréal implantera, dès la publication du présent avis, un service d'avis à la communauté évolué (SAC). Ce service est un nouveau service de message d'alerte téléphonique destiné à l'ensemble des citoyens du territoire de l'agglomération de Montréal lors de situations d'urgence. Il utilisera l'information de la base de données téléphonique du 9-1-1 fournie par votre compagnie de téléphone.
Une fois mis en place, le service d'avis à la communauté (SAC) sera utilisé uniquement pour vous communiquer des messages d'urgence via votre téléphone résidentiel. Les utilisateurs de téléphones cellulaires, de lignes à quatre abonnés et de services nomades de téléphones IP ne recevront pas d'avis du SAC.
Ce service sera utilisé afin de vous avertir lors de situations d'urgence
La notion d'urgence est définie comme suit : « Un danger imminent ou en cours qui met en danger la vie, la santé ou la sécurité d'une personne ». Votre nom ne sera pas divulgué dans le cadre de ce service. L'utilisation de ces renseignements a été autorisée par le CRTC conformément aux décisions de Télécom 2007-13 et 2008-37.
Les zones dans lesquelles est offert ce service sont les villes de : Montréal, Baie-D'Urfé, Beaconsfield, Côte Saint-Luc, Dollard-des-Ormeaux, Dorval, L'Île-Dorval, Hampstead, Kirkland, Mont-Royal, Montréal-Est, Montréal-Ouest, Pointe-Claire, Sainte-Anne-de-Bellevue, Senneville et Westmount.
L'autorité publique implantant ce service : Ville de Montréal
Date prévue du lancement du service : 15 septembre 2011
Si vous avez des questions à propos de ce service, veuillez contacter l'autorité publique locale ci-dessous :
Téléphone : 311
Courriel : securitecivile@ville.montreal.qc.ca
Internet : ville.montreal.qc.ca/csc
Montréal, le 15 septembre 2011
Le greffier de la Ville,
M^e Yves Saindon

AVIS
Nos annonceurs sont priés de vérifier la teneur de leurs annonces lors de leur première parution. Advenant qu'une annonce soit reproduite incorrectement, l'annonceur doit en aviser aussitôt La Presse qui convient de publier dans la prochaine édition du journal une version corrigée de celle-ci.
Toute erreur ou plainte visant la teneur d'une annonce doit être signalée le jour de sa parution avant 17 h, pour fins de correction lors de la prochaine édition du journal. De même, en cas d'annulation d'une annonce, l'avis à cette fin doit être donné avant 17 h, le jour qui précède sa parution. Dans tous les cas, il suffit de composer le (514) 987-VENDU.

SAQ

APPEL D'OFFRES

Local commercial - Bannière Sélection

SAINTE-ADÈLE
DOSSIER : L 0428-189

Les personnes ou les entreprises intéressées peuvent se procurer le document de soumission en s'adressant au Service électronique d'appel d'offres (SEAO) ou en communiquant avec un de ses représentants par téléphone au (514) 856-6600 région de Montréal ou région extérieure 1 (866) 669-7326 ou en consultant le site web www.seao.ca.

La SAQ ne s'engage à accepter ni la plus basse ni aucune des propositions reçues.

DÉCÈS, PRIÈRES, REMERCIEMENTS 900

INDEX DES DÉCÈS

- BOURDUA, Diane (née Bergeron)**
- CORRIVEAU, Juliette**
- DAVOINE, Albert**
Blainville
- GAGNON, Michel**
- HOGUE TÉTREAU, Claire**
(née Marsolais)
- LABBÉ-GRAVELLE, Marguerite**
Toronto
- LAPIERRE, Lucille**
- LATENDRESSE, Gaston**
Greenfield Park
- MAISONNEUVE, Charles-Émile**
- NIDING, Gérard**
- POIRIER BOURDAGES, Anna**
Montréal
- TRUDEL, André**
Montréal
- VINET, Fernand**
Lasalle

necrologie.cyberpresse.ca



BOURDUA, Diane (née Bergeron)
1946 - 2011

À la Maison Victor-Gadbois, le 11 septembre 2011, à l'âge de 65 ans, est décédée Diane Bergeron, épouse de Jacques Bourdua. Outre son époux, elle laisse dans le deuil ses enfants Isabelle (Serge Rivard) et Michel (Jennifer Jacques), ses petits-enfants William Soucy, Marc-Antoine et Alexis Bourdua, sa mère dame Jacqueline Bergeron (feu Bernard), ainsi que plusieurs autres parents et amis.
La famille recevra les condoléances au Jardin Urgel Bourgie, 8145 chemin de Chambly, St-Hubert (au sud de l'autoroute 30, sortie 73)
URGEL BOURGIE
514-735-2025
Consultez le registre à sa mémoire www.urgelbourgjie.com
ce samedi 17 septembre 2011, à compter de 10 h, suivi de la liturgie à 15 h, en la chapelle du complexe.
Des dons à la Maison Victor-Gadbois seraient appréciés.

compte sur moi

leucan

Faites une différence pour les enfants

leucan.qc.ca • 1 800 361-9643



CORRIVEAU, Juliette

Au CHSLD Neilson, le 13 septembre 2011, à l'âge de 97 ans et 3 mois, est décédée Mme Juliette Corriveau, épouse de feu M. Hugh Watson, fille de feu Mme Antoinette Gagnon et de feu M. Anaclet Corriveau. Elle demeurait à Québec mais a résidé de nombreuses années à Long Island. Elle a été confiée à la

Coopérative funéraire des Deux Rives
Centre funéraire du Plateau 693, avenue Nérée-Tremblay Québec
Informations : 418 688-2411
Envoi d'un message de sympathie
Télécopieur : 418 688-2414
residence@coopfuneraire2rives.com

Selon ses volontés, elle ne sera pas exposée. Un service religieux sera célébré, en présence des cendres, le samedi 17 septembre 2011 à 11 h en l'église St-Michel-de-Sillery (angle rue Cardinal-Persico et Côte de l'Église, Québec). L'inhumation se fera ultérieurement au cimetière Notre-Dame-des-Neiges.

Elle laisse dans le deuil ses sœurs : Marguerite (feu Raymond Thibodeau), Thérèse (feu Jean-Paul Bergeron) et Marielle (Bernard Lortie). Elle a rejoint ses frères et sœurs : feu Yvonne (feu Lucien Blais), feu Jeanne (feu Maurice Jolin), feu Aurore (feu Armand Roy), feu Gérard (feu Marie-Paule Tremblay), feu Lucien, feu Vincent (feu Raymond Martel) et feu Céline (feu Earl Fetterman). Elle laisse également dans le deuil sa belle-soeur, Germaine Massicotte (feu Armand Corriveau) ainsi que ses neveux et nièces.

10e ANNIVERSAIRE

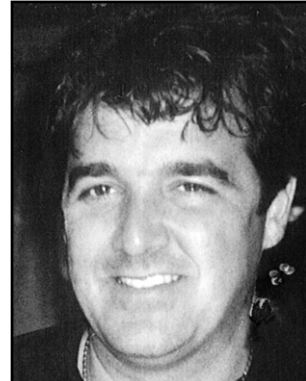

Gaétan Bouchard
1963 - 2001

Grand...tu étais Gaétan par la noblesse du coeur. Nous ne cesserons de l'aimer. Papa, maman, tes enfants, Alex-Anne et Émile, et tes proches. « C'est grand la mort... C'est plein de vie dedans »
Félix Leclerc

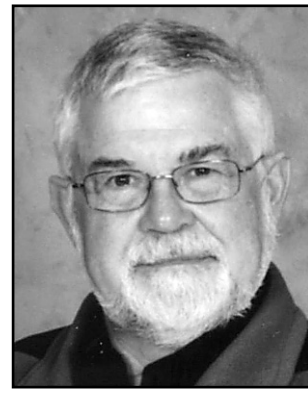

DAVOINE, Albert
1946 - 2011

À Blainville, le 13 septembre 2011, à l'âge de 65 ans, est décédé Monsieur Albert Davoine, époux de Madame Lise Legault.

Outre son épouse, il laisse dans le deuil ses enfants: Francis (Isabelle Chapados), Caroline (Richard Lacombe), Émilie (Rémy Gauthier), ses huit petits-enfants, son frère Francis, ses sœurs: Marie-Claire et Arlette, ainsi que plusieurs autres parents et amis.

La famille recevra les condoléances le jeudi 15 septembre de 19h à 22 h, le vendredi 16 septembre de 14 h à 17 h et de 19 h à 22 h. Samedi dès 9 h au:



57 rue Turgeon, Ste-Thérèse
Tél.: 450-473-5934

Les funérailles auront lieu le samedi 17 septembre à 11 h, en l'église de Ste-Thérèse d'Avila.



GAGNON, Michel

Au CHRDL, le 10 septembre 2011, à l'âge de 69 ans, est décédé M. Michel Gagnon, retraité de Bell Canada, époux de Renelle Lajeunesse de Joliette, fils de Jeanne Rompré et de feu Gérard Gagnon. Outre son épouse, il laisse dans le deuil ses enfants : Éric et sa conjointe Mireille Marois, Isabelle et son conjoint René Montreuil, sa mère Mme Jeanne Rompré, ses sœurs : Denise (Royal Lapointe), Gisèle (René Beaudry), Ginette (Maurice Dupont) autres parents et amis. La famille vous accueillera le dimanche 18 septembre de 14 h à 17 h et à compter de 19 h au

Centre Funéraire Régional Joliette
1077, rue Lépine, Joliette
www.centrefunerairejoliette.com
Il y aura une cérémonie à la chapelle du centre funéraire dimanche à 20 h.
Direction funéraire
Omer Landreville & fils inc.

J'annonce Je vends

Je lis J'achète

Les petites annonces **LA PRESSE**

Qualité en quantité 514 987-VENDU (8363)

Placez une petite annonce dans *La Presse* et elle paraîtra gratuitement sur **CVENDU**

DÉCÈS, PRIÈRES, REMERCIEMENTS

900



HOGUE TÉTRAULT, Claire
(née Marsolais)
1914 - 2011

Claire HOGUE TÉTRAULT, née MARSOLAIS, est décédée, le 5 septembre 2011, à l'âge de 97 ans. Elle laisse dans le deuil ses 4 enfants Louis (Michelle Paul-Hus), Jean (Édith Lagacé), André (Gisèle Archambault) et Lucie ainsi que ses 9 petits-enfants et 8 arrière-petits-enfants. Elle laisse aussi dans le deuil tous les membres des familles Marsolais, Belcourt, Champagne, Tétrault et Balthazar.

Les funérailles auront lieu à l'église Notre-Dame-de-Grâce, le samedi 17 septembre à 11 h. La famille recevra les condoléances directement à l'église à compter de 10 h ainsi qu'après la messe.

Direction des funérailles :
Complexe funéraire Guay

Réseau **Dignité**

955, Grignon, Ste-Adèle



LATENDRESSE, Gaston
1934 - 2011

À Greenfield Park, le 11 septembre 2011, à l'âge de 77 ans, est décédé M. Gaston Latendresse, ing. f., époux de Mme Marielle Houle Latendresse.

Outre son épouse, il laisse dans le deuil ses enfants, Daniel (Marie-Rose Basque) et Diane (Yannick Brazeau), ses petits-enfants Christine, Marc et Michaël, ses frères et soeurs Marcel (Marielle Mauger), Père Léo, SMA, Cécile (Roland Drouin), Madeleine (Yvan Massicotte), Yvette (Claude Lépine), Yolande (André Venne), Lise (Roger Grondin) et Jean (Francine Vaillancourt), son beau-frère Michel Houle (Suzy Lord) ainsi que plusieurs autres parents et amis.

Il sera exposé le jeudi 15 septembre 2011 de 19 heures à 22 heures, le vendredi 16 septembre 2011 de 14 heures à 17 heures et de 19 heures à 22 heures ainsi que le samedi 17 septembre 2011 à compter de 9 heures à :

La Maison Darche
Réseau **Dignité**

6500, boul. Cousineau
St-Hubert, QC
www.dignitequebec.com

Les funérailles seront célébrées le samedi 17 septembre 2011 à 11 heures en l'église de St-Hubert (5310 chemin de Chambly, à St-Hubert).



NIDING, Gérard
1924 - 2011

Le coeur de Gérard Niding a cessé de battre le 11 septembre 2011, à l'âge de 87 ans.

Il était l'époux bien-aimé de Raymonde Courval qui l'a accompagné jusqu'à ses derniers moments. En premières noces, il fut l'époux de feu Madeleine Beauvais.

Outre son épouse il laisse dans le deuil ses fils André (Joanne Lagacé) et Claude, ses petits-fils Philippe (Mélanie), Antoine (Annie), Olivier (Laurence) son arrière-petite-fille Élizabéth, son frère Roger (Fernande Beaudin), ses belles-soeurs Hélène Lefebvre (feu Maurice), Madeleine Deschamps (feu Laurent) et Denise Courval. Il rejoint son frère feu Jean (feu Claire Lalonde) et il laisse également dans le deuil plusieurs neveux et nièces, autres parents et amis.

Il a été président du Comité exécutif de la Ville de Montréal, et membre du Conseil de sécurité de la C.U.M. L'importance des jeunes et leur épanouissement lui tenait particulièrement à coeur, d'où son engagement et son appui profond envers le Patro Le Prevost, centre communautaire et de loisirs.

Nous garderons de lui le souvenir d'un homme de foi, profondément sincère, courageux, combatif et généreux; un homme au grand coeur. Sa remarquable force intérieure et son optimisme étaient source d'inspiration et d'espoir.

La famille recevra les condoléances au complexe Alfred Dallaire Memoria, 2159, boul. St-Martin Est, Laval,

Alfred Dallaire
MEMORIA
514 277.7778

www.memoria.ca

le vendredi 16 septembre 2011 de 14 h à 17 h et de 19 h à 22 h et le samedi dès 9 h. Les funérailles auront lieu le samedi 17 septembre à 11 h, en l'église Notre-Dame-des-Anges, boul. Gouin Ouest, coin de Serres, Montréal. Merci sincère aux équipes d'hémodialyse de l'hôpital du Sacré-Coeur ainsi qu'au personnel du Manoir de Cartierville pour leur dévouement et leur professionnalisme. Vos témoignages de sympathie peuvent se traduire par un don à la Fondation de l'Hôpital du Sacré-Coeur ou à la Fondation du Patro Le Prevost.



MÈRE MARIE ROSE
Remerciements pour faveurs obtenues J.C.L.

MÈRE TERESA

Dites 9 fois Je vous salue Marie par jour durant 9 jours. Faites trois souhaits, le premier concernant les affaires, les deux autres pour l'impossible. Publiez cet article le 9e jour, vos souhaits se réaliseront même si vous n'y croyez pas. Merci Mère Teresa. C'est incroyable mais vrai. D.C.

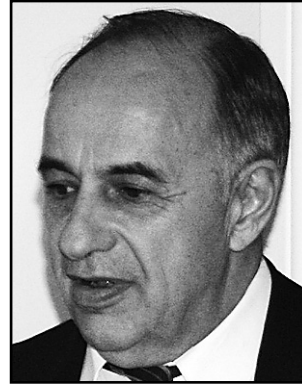

TRUDEL, André
1940 - 2011

Au Centre Hospitalier Sacré-Coeur de Montréal, le 7 septembre 2011, est décédé à l'âge de 70 ans M. André Trudel fils de feu Charles-Auguste Trudel et de feu Florette Baribeau de Sainte-Geneviève-de-Batiscan.

La famille accueillera parents et ami(e)s au salon :

Maison Roland Hivon Inc.
41, rue de l'Eglise

Sainte-Geneviève-de-Batiscan

Heures d'accueil: vendredi 16 septembre de 19 h à 22 h, samedi jour des funérailles à partir de 11 h.

Les funérailles auront lieu le samedi 17 septembre, à 14 h en l'église de Sainte-Geneviève-de-Batiscan suivi de l'inhumation au cimetière paroissial. Le défunt laisse dans le deuil son épouse Marbelia Jimenez, ses fils : Marc-André et Michel ainsi que Dayana Jimenez. Ses frères et soeurs: Roland, Pauline, Julie (Martin Vandal), Claire, Aline et Gérard. Sa belle-mère Martha Benavides, son beau-père Antonio Jimenez et son beau-frère Sergio Jimenez (Alison Jimenez). Ses tantes: Colette Trudel, Ethel Baribeau (feu Claude Jacob), Irène Leblanc (feu Jean Baribeau), Yvette Despins (feu Daniel Baribeau).

Il laisse également plusieurs neveux, nièces, cousins, cousines, ainsi que Nénita Lacsam (mère de Marc-André), Huguette Mathon une amie de la famille et tous ceux qui ont été près de lui spécialement le personnel de "Les Constructions Gart Inc."

Toute marque de sympathie peut se traduire par des dons à la Société canadienne du cancer ou à la Fondation de l'Hôpital du Sacré-Coeur.

Pour renseignements : 418 325-2462
Condoléances par télécopieur :
418 325-3566

rolandhivon@globetrotter.net

Entreprise affiliée à la Corporation des thanatologues du Québec.



POIRIER BOURDAGES, Anna
1915 - 2011

Montréal, le 13 septembre 2011, à l'âge de ses 96 ans, nous a quittés Anna Poirier épouse de feu Donat Bourdages, précédés de leurs enfants Lisette et Richard.

Elle laisse dans le deuil ses enfants: Réal (Micheline), Philippe (Francine), Diane, Sylvie, ses petits-enfants, arrière-petits-enfants, arrière-arrière-petits-enfants, ses frères et soeurs, autres parents et amis.

Exposée au :

SALON FUNÉRAIRE
Lajeunesse Fortin Cenac

8005 Notre-Dame est
Montréal, 514-353-9199
www.salonifc.com

Samedi 17 septembre de 10 à 14 heures. Un service religieux sera célébré, sur place, à midi. La défunte sera inhumée à 15 heures au cimetière Saint-Elzéar, (16 St-Elzéar) Laval, à 15 heures.

VINET, Fernand
1929 - 2011

À Lasalle, le 9 septembre 2011, à l'âge de 82 ans, est décédé Fernand Vinet, époux de feu Christiane Poirier.

Il laisse dans le deuil ses fils François, Alain et Éric, ses petits-enfants, ses soeurs et son frère ainsi que plusieurs parents et amis.

La famille recevra les condoléances au complexe funéraire

YVES LÉGARÉ
Complexes funéraires

7200, boul. Newman, LaSalle H8N 1X2
www.yveslegare.com 514 595-1500

le vendredi 16 septembre 2011 à compter de 13 h, suivi d'une réunion de prières à 15 h 30.

Au lieu de fleurs, un don à la Société Parkinson du Québec serait apprécié.



LABBÉ-GRAVELLE, Marguerite

À Toronto, à sa résidence, est décédée Marguerite Labbé-Gravelle, le 10 septembre 2011, entourée des siens, après une longue et courageuse lutte contre le cancer. Elle laisse dans le deuil son époux, Pierre Gravelle, ses chers enfants Louis-Pierre (Carine Monge), Kristian (Angela Brown), Chloé (Mark Shanahan) et ses petits-enfants Alexandre, Brigitte, Xavier, Luc et Sophie. Prédécedée par son frère Marc, elle laisse dans le deuil ses soeurs Lucille Simard et Suzanne Labbé, son frère Paul (Grace Cameron) et de nombreux neveux et nièces.

Fille de feu Dorothy Gorman-Labbé et de feu le juge Arthur Labbé, Margot, comme on l'appelait affectueusement, est née à Buckingham, Québec. Elle compléta ses études en sciences infirmières à l'Université d'Ottawa pour entreprendre une stimulante carrière en nursing dont 18 ans en soins oncologiques à la clinique de cancer de l'Hôpital général d'Ottawa.

Margot incarnait la grâce, l'authenticité et la générosité. Elle aura marqué par son humanisme, sa qualité d'âme, son courage et sa joie de vivre, tous ceux et celles qui l'ont connue.

Un service funéraire sera célébré le vendredi, 16 septembre 2011, à 14 heures, en l'église catholique Our Lady of Perpetual Help, 78 chemin Clifton (angle St-Clair et Clifton Rd) à Toronto. La messe funéraire sera célébrée par Mgr Jean-Louis Plouffe, Evêque du Sault-Ste-Marie.

Un second service funéraire sera célébré le samedi 24 septembre 2011, à midi en la Basilique-Cathédrale Notre-Dame d'Ottawa, 385 promenade Sussex. L'enterrement aura lieu dans l'intimité, au cimetière Beechwood d'Ottawa.

Il n'y aura pas de visite au salon funéraire. La famille recevra parents et amis à l'église, une demi-heure avant chaque service funéraire.

Au lieu des fleurs, un don, avec la mention « en mémoire de Marguerite Labbé-Gravelle », au Melanoma Network of Canada serait apprécié. (Melanoma Network of Canada, 99 chemin Bronte, pièce 324, Oakville, Ontario, L6L 3B7) (melanomaneetwork.ca).

Vous pouvez faire parvenir vos messages de condoléances à

www.humphreymiles.com
Maison funéraire Humphrey
A.W. Miles Chapel, Toronto
1-800-616-3311

LAPIERRE, Lucille

C'est avec regret que nous vous annonçons le décès de Lucille Lapierre. Elle laisse dans le deuil parents et amis.

NÉGOCIÉ PAR
SÉRÉNIA
COURTIERS FUNÉRAIRES
1 888 SÉRÉNIA (737-3642)
www.serenia.ca
Marc Légaré, président

LE DON
IN MEMORIAM

Société de recherche
sur le cancer
1 866 343-2262
www.RechercheCancer.ca

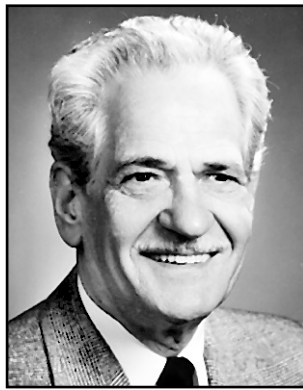

MAISONNEUVE, Charles-Émile
1929 - 2011

À l'Institut de Cardiologie, le 11 septembre 2011, à l'âge de 82 ans, est décédé Charles-Émile Maisonneuve, conjoint de Marie-Ange Roy. Outre sa conjointe, il laisse dans le deuil ses enfants Daniel (Linda), Michel, Carole (Réal), Jacques et leur mère Denise Cayer, ses petits-enfants Olivier, David, Carl, Alex, William et sa belle-soeur Gertrude Roy. Il laisse également dans le deuil ses frères, ses soeurs, beaux-frères, belles-soeurs, neveux, nièces, parents et amis. La famille recevra les condoléances au Mausolée St-Martin, édifice arrière du complexe funéraire Alfred Dallaire Memoria, 2159, boul. St-Martin Est, Laval

Alfred Dallaire
MEMORIA
514 277.7778

www.memoria.ca

le samedi 17 septembre 2011 de 14 h à 18 h. Une liturgie de la Parole sera célébrée à 17 h 30. Au lieu de fleurs, des dons à l'Institut de Cardiologie de Montréal seraient appréciés.

1er ANNIVERSAIRE



Ted Hunter

24 mai 1969- 14 septembre 2010

"Son mat est toujours aussi haut,
Sa coque a toujours la force de porter
sa charge humaine.
Sa disparition totale de ma vue est
en moi, pas en lui.
Et juste au moment où quelqu'un
près de moi dit "Il est parti"
Il en est d'autres, qui le voyant pointer
à l'horizon et venir vers eux,
s'exclament avec joie: "Le voilà..."
C'est cela la mort"

Le coeur chargé de gratitude pour les années partagées et de chagrin pour celles qui ne le seront plus, tout notre amour.

Anne-Marie, Emmanuelle,
Erik, Patrick, ta famille et tes amis

Le deuil : en parler pour mieux le vivre

**LIGNE D'ÉCOUTE, D'INFORMATION
ET DE RÉFÉRENCES SUR LE DEUIL**

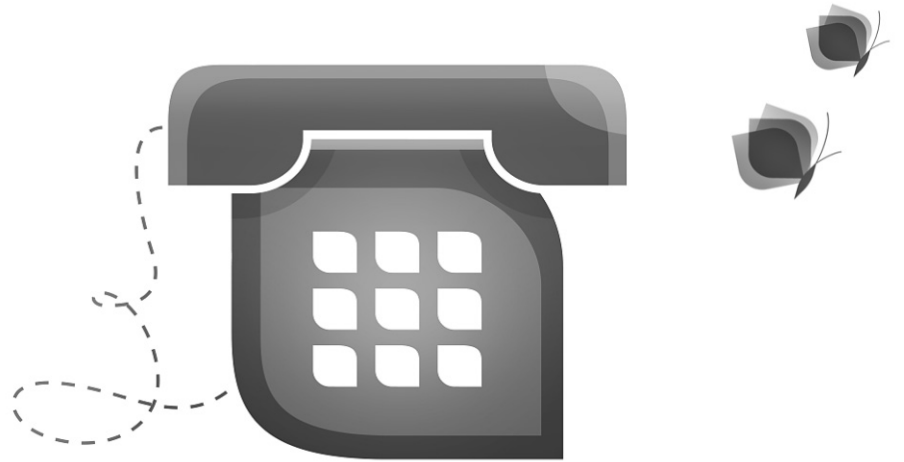

1 888 LE DEUIL

infos@maisonmonbourquette.com
maisonmonbourquette.com

maison
Monbourquette

AMUSEZ-VOUS!

MOTS CROISÉS JUNIOR

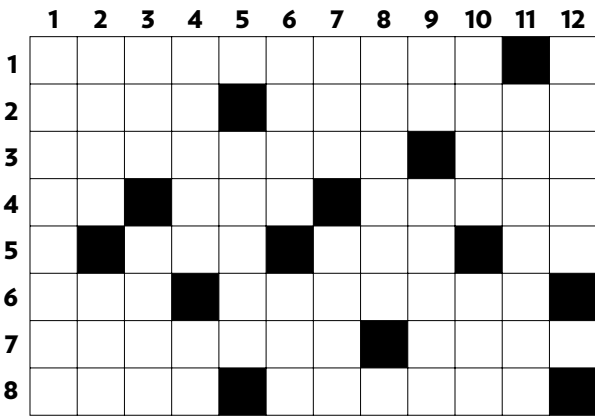

HORIZONTALEMENT

- 1 Tourner rapidement sur soi-même.
- 2 Pays dont la capitale est Téhéran et où on parle le persan. - Coup de vent très violent et tourbillonnant.
- 3 Qui sait garder un secret. - Le pêcheur l'accroche à l'hameçon.
- 4 Il se retrouve dans un jeu de cartes. - N'a pas toujours de trottoirs. - Exposé à feu vif.
- 5 Déterminant pluriel. - Après moi. - Chiffre qui n'est pas divisible.

- 6 Endroit peu profond d'une rivière. - Met de l'argent de côté.
- 7 Qui est tourmenté par la jalousie. - Il y en a plusieurs dans un dortoir.
- 8 Qui n'est pas imaginaire. - Moyen propre à diminuer un mal.

VERTICALEMENT

- 1 Vider un réservoir du liquide qu'il contient.
- 2 C'est une fleur ou une partie de l'oeil. - On y lit les grands titres.
- 3 Très court. - Placé plus haut.

- 4 Liquide noir et épais sécrété par certains céphalopodes. - Après tu.
- 5 Astucieuse.
- 6 Enlevée. - Qui est sans corruption.
- 7 C'est le gros qu'on voudrait gagner! - TPS ou TVQ.
- 8 Objet précieux caché.
- 9 Indique la matière. - Grand oiseau rapace.
- 10 Très content, enchanté. - Abri que se construisent les oiseaux.
- 11 Qui n'est plus en usage.
- 12 Petit oiseau chanteur.

SOLUTION du dernier numéro

1	T	R	I	M	B	A	L	E	R	S	U
2	R	A	L	E	C	I	T	A	D	I	N
3	O	S	M	A	I	N	P	U	N	I	
4	U	R	E	N	E	P	I	R	E	S	
5	B	L	E	A	R	B	R	E	C		
6	L	O	P	I	N	R	E	C	R	U	S
7	E	T	A	L	A	G	E	E	U	R	O
8	R	O	S	E	S	F	O	R	E	E	S

CITATION SECRÈTE

Placez les lettres de chaque colonne dans la case appropriée de manière à former une phrase complète. Les mots sont séparés par une case noire.

Thème : Citation de Adrienne Maillet

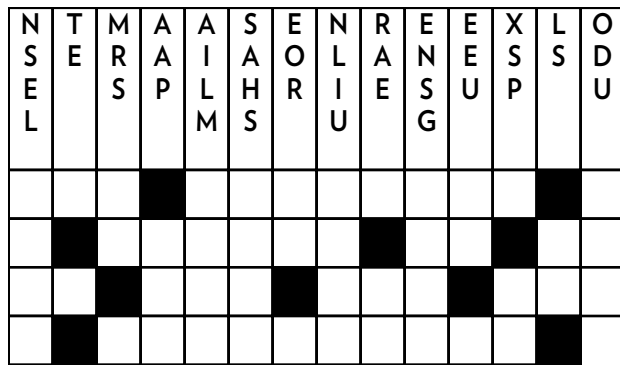

SOLUTION du dernier numéro

Citation de Michel Chevrier: L'amour ne pose pas de questions. C'est là le moindre de ses défauts.

MOTS FLÉCHÉS

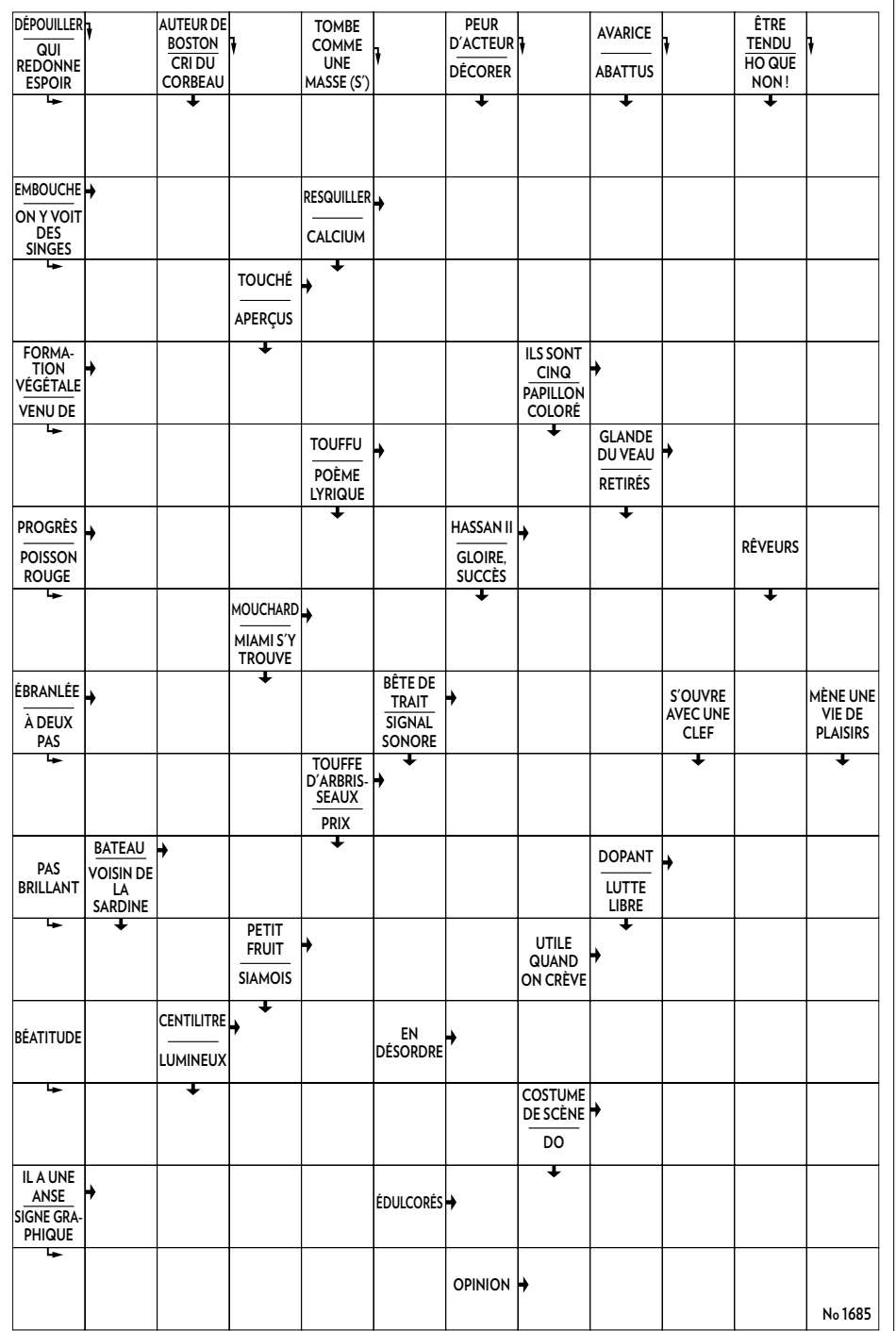

No 1685

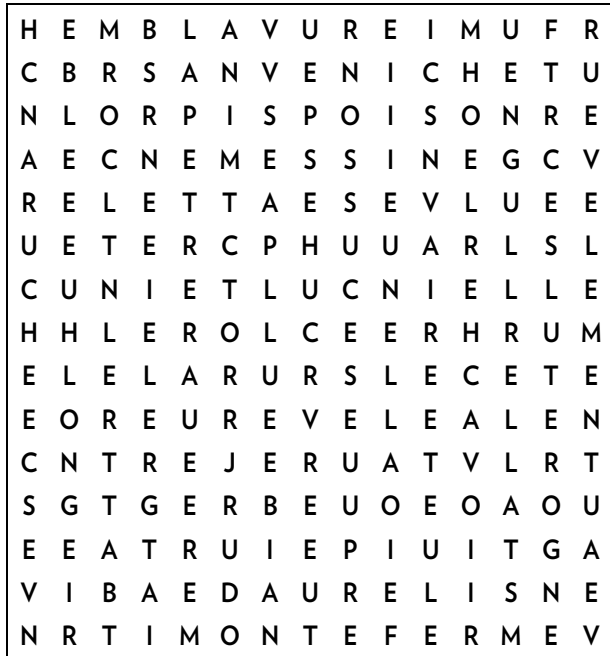

MOT MYSTÈRE

LA FERME | Un mot de 8 lettres

- | | | | |
|-----------|---------|--------|----------|
| AIRE | ETEULE | NICHET | SANVE |
| ATTELER | ETRILLE | NIELLE | SEMENCE |
| BATTRE | FERME | OIE | SEP |
| BLE | FUMIER | OISON | STALLE |
| CHAMPS | GENISSE | PIS | TAURE |
| CRETE | GERBE | PRE | TERRE |
| CUVE | GLANER | RANCH | TIMON |
| ECCLORE | GORET | REGAIN | TRUIE |
| ECURIE | GRELE | REJET | VACHER |
| ECUSSON | HUE | RENE | VEAU |
| ELEVAGE | INCULTE | ROC | VELEMENT |
| ELEVER | LIURE | RUADE | VELER |
| ELEVEUR | LONGE | RUCHE | VERRAT |
| EMBLAVURE | MONTE | RUER | VESCE |
| ENSILER | MUR | RURALE | |

SOLUTION du dernier numéro | FENDOIR

MOTS FLÉCHÉS

Solution du dernier numéro



WWW.HANNEQUART.COM

MOTS CROISÉS

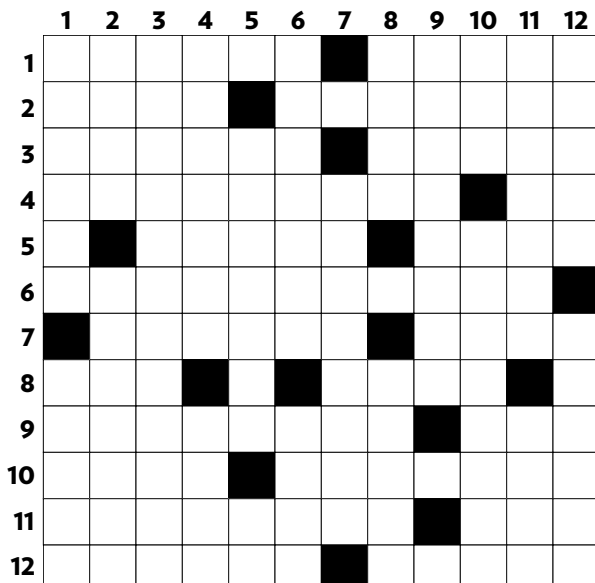

HORIZONTALEMENT

- 1 Hôtel de ville - Séculiers.
- 2 Le plus vieux - Plus petit.
- 3 On y entrepose les récoltes - Théâtre parisien.
- 4 Fruit - À toi.
- 5 Se prostituer en racolant sur le trottoir (Faire le ...) - Improvisation vocale.
- 6 Qui dure trois mois.
- 7 Reconnue vraie - Randonnée en montagne.
- 8 Par la voie de - Garnit un voilier.
- 9 Écouter - Couleur de cheval.
- 10 Cause un dommage - Travaux.
- 11 Raillures - 100 mètres carrés.
- 12 Relative à certains viscères - Assaisonner.

- 4 Reprend - Actif en Sicile.
- 5 Fromage aromatisé à l'ail - Pronom personnel.
- 6 Couvert d'un abrasif - Quantité de médicament.
- 7 Intercalée.
- 8 Constellation - Rivière de Suisse.
- 9 Roche volcanique.
- 10 Poisson d'eau douce - Qui concerne la pensée.
- 11 Serpent à sonnette - Où l'air circule.
- 12 Assemblée politique - Empereur allemand.

SOLUTION du dernier numéro

1	I	L	L	S	T	R	A	T	I	O	N
2	N	I	E	S	H	O	R	M	O	N	E
3	A	S	T	I	C	O	T	E	D	U	C
4	T	I	A	N	R	I	C	H	E	T	
5	T	E	L	E	G	A	S	I	E	N	A
6	E	R	E	U	X	D	E	S	I	R	
7	N	E	Z	E	M	U	R	D			
8	T	I	N	D	O	P	T	I	O	N	E
9	I	N	D	O	L	U	E	T	T	E	S
10	V	E	I	N	E	S	R	A	P	E	
11	E	P	A	I	R	S	P	O	L	I	E
12	S	E	C	R	E	T	E	U	S	E	S

ÊTES-VOUS OBSERVATEUR

Ces deux dessins sont en apparence identiques. En réalité, il y a entre eux HUIT petites différences.

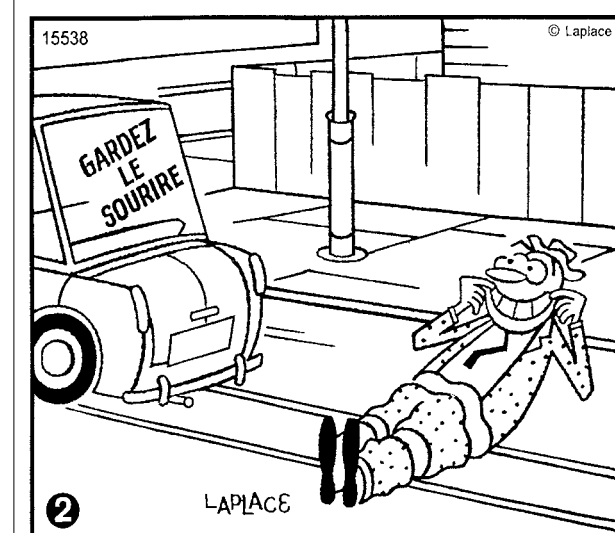
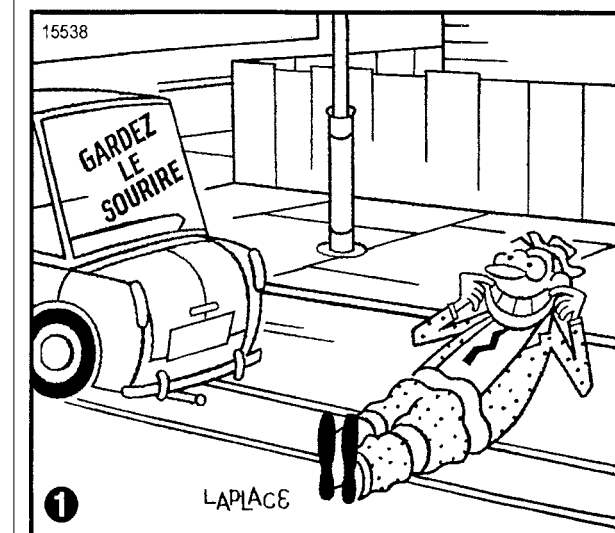

- 1 L'orille gauche de l'homme non indiquée.
- 2 La forme de la cravate.
- 3 Trace de roue incomplète sur les pieds de l'homme.
- 4 Coffre arrière incomplet à l'arrière.
- 5 Coffre arrière incomplet à l'avant.
- 6 Dallage incomplet au pied de l'arbre.
- 7 L'arbre de droite du pare-chocs.
- 8 Un joint de planche non indiqué derrière l'arbre.

NOILNOS

MOTS CROISÉS PLUS

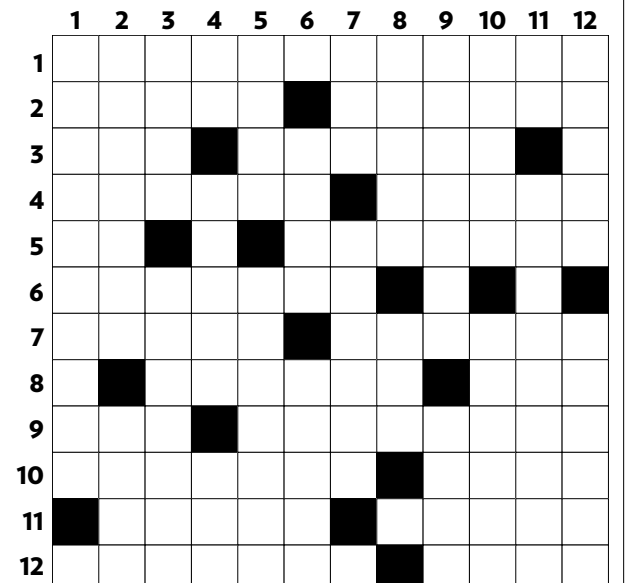

HORIZONTALEMENT

- 1 Religieux.
- 2 Concurrent - Franchise.
- 3 Bois tropical - Canidé.
- 4 Interjection - Plante à fleurs jaunes.
- 5 Face à un seul point - Unies.
- 6 Fromage.
- 7 Laxatifs - Il est un maillon de la chaîne.
- 8 Fente que le boulanger trace sur le pain - Intervient violemment.
- 9 Division du compas - Inscription sur un mur.
- 10 Blouses de travail - Barre d'acier.
- 11 Pour authentifier - Geste.
- 12 Répandues - S'enfoncent du pouce.

- 5 Muse - Qualifie une musique.
- 6 Mange comme quatre - Grignote.
- 7 Station thermale belge - Fruit.
- 8 Donner du lustre - Touche au choeur.
- 9 De l'âne - Cuit dans l'huile.
- 10 Porte - Niveau moyen le plus bas d'un cours d'eau.
- 11 Négation - Des pays de la Méditerranée orientale.
- 12 Répandus - Profitables.

SOLUTION du dernier numéro

1	R	H	I	N	O	P	L	A	S	T	I	E
2	H	E	R	E	S	I	E	O	U	S	T	
3	O	L	A	V	E	S	T	I	M	E	R	
4	D	I	R	A	T	E	L	E	E	I		
5	O	C	T	O	B	R	E	R	U	S		
6	D	E	E	S	S	E	T	I	R			
7	E	N	E	O	U	E	S	T				
8	N	E	T	U	V	E	E	S	A	G		
9	D	R	E	S	S	O	I	R	D	R	U	
10	R	A	N	I	C	L	I	V	A	G	E	
11	O	T	T	A	W	A	E	I	D	E	R	
12	N	O	M	U	L	E	N	A	I	S	E	

RÉPONDRÉ S'ANNONCER Vos rencontres commencent ici!



LAISSEZ VOTRE MESSAGE AUX ANNONCEURS

1-900-789-7111*

Fido / Rogers / Bell mobilité: #7111* Choisissez l'option 4 lorsque vous êtes au menu principal

PUBLIEZ GRATUITEMENT VOTRE ANNONCE AU

514-761-7111

ÉCOUTEZ TOUTES LES ANNONCES VOCALES DES ANNONCEURS ET PROFITEZ DES NOMBREUSES OPTIONS DU SERVICE



15 SEPT 2011

POUR VOS MESDAMES: RÉCUPÉREZ VOS MESSAGES ET DISCUTEZ EN DIRECT GRATUITEMENT AVEC LES MEMBRES DE VOTRE CHOIX!

FEMME CHERCHE HOMME

ANNONCE DE LA SEMAINE :

PARTAGEONS UNE BANQUETTE DANS LE TRAIN DE LA VIE... Chaleureuse dame de Brossard, 56', 148 lb, est enjouée, désire rencontrer un Homme entre 69 et 74 ans, de 5'8" et plus, pour voyager en première classe, avec la complicité en guise de sexy. 314311

PTIT BOUT DE FEMME SEXY ET DE BON GOÛT, 48 ans, 5'2", 102 lb, blonde, yeux bleus, propre, douce, sensuelle, joviale, active, déteste routine, aime danse, arts martiaux, souhaite rencontrer ami-ami-amant, pour bons moments. 206101

MONIQUE AIME AIMER... 59 ans, mince, blonde aux yeux verts, en forme, a beau sourire, aime arts, désire H 50-60 ans, sociable, pour son app, en forme, aimant voyager, dialogue, pour partager diverses activités. 314237

ELLE SE CHERCHE UN COMPLÈTE DE JOUR, Rive-Nord, 52 ans, grande, mince, jolies, en couple, désire H 45-54 ans, 5'8" et plus, n-lum, engagé, sans barbe ni moustache ni cavité, pour amitié et intimité. 4019639

MARIE, TRÈS BELLE FEMME SENSUELLE, Mtl 52 ans, 5'3", 115 lb, cheveux châtain-blond, yeux bleus, belles dents blanches, féminine, a propriété, désire beau grand éprouvé, équilibré, pour plaisirs simples de la vie. 313146

KATHY, UNE JEUNE FEMME TRÈS DYNAMIQUE, Châteauguay, 19 ans, 5'8", 150 lb, aime activités de plein air, sports, cuisine et films collés sous doucou, cherche à contacter H, n-drogué ni tatoué. 313952

OUVERTE À L'AVENTURE... 27 ans, 5'5", 115 lb, cheveux bruns longs, beaux grands yeux bruns, a belles courbes, cherche bel H, intéressant, respectueux et ayant humour, pour moments chauds et peut-être plus. 245240

LILY VIENT D'UNE ÎLE TROPICALE! Mtl, 41 ans, 5'3", 140 lb, chev et yeux noirs, peau bronzée, a 3 enfants, aimera connaître H, sérieux, pour amitié et belle relation durable. 313947

DE BELLES OCCASIONS APRÈS DE NATALIE... 39 ans, 5'3", 115 lb, chev bruns ys pers, en couple, veut H, pour rencontres occasionnelles. 306496

NATHALIE SERA TON AMIE ET ON VERRA ENSEMBLE! 39 ans, 5'3", 115 lb, chev bruns, ys pers, aimera bien rencontrer H, pour développer amitié évolutive. 313287

ELLE EST BIEN CURIEUSE... Laval, 27 ans, nouvelle sur le système, cherche H, avec qui jaser, faire nouvelles rencontres et partager diverses activités. 313874

ELLE TE VEUT AUSSI TENDRE QUE VIRILI! Mtl, 50aine, féminine, intelligente, sensible, aime romans policiers, marche, ciné, voyages, veut rencontrer H, pour construire vie à deux. 314251

OLIVIA AIME LES SPORTS EXTRÊMES! Mtl, 21 ans, chev longs noirs, ys bruns, peau foncée, jolie, enjouée, gentille, aime ciné, shopping, resto, belles choses, veut H, déstabilisant routine, pour bon temps! 314302

GRANDE DAME DISTINGUÉE SURMONTÉE FLEUR DES CHAMPS, veuve de 70 ans, 5'7", 150 lb, n-lum, app jeune, affectueuse, fière, volubile, éduquée, aime la vie, désire rencontrer H 70 ans et plus, 5'10" et plus, pour belle relation. 313557

CE QUI COMPTE AU SENS PROFOND DE LA VIE... Femme de 51 ans, chev châtains, yeux bleus, active, aime marche cardio, ski, vélo, jardinage, convolite H, ouvert et vrai, pour faire bout de chemin à deux. 314143

NATACHA À BEAUCOUP D'EXPÉRIENCE SEXUELLE, 29 ans, 5'1", 130-135 lb, chev blonds, ys verts, veut F ou H, avec qui avoir du plaisir et s'amuser. 312555

SYMPATHIQUE ET DISTINGUÉE, belle professionnelle de 45 ans, féminine, bien dans sa peau, aime tennis, ski, golf, activités culturelles, veut H, authentique, chaleureux, pour relation à long terme. 30178

CHARMANTE INTELLO, Mtl dans m50, aime 54", mince, n-lum, aime chat, tranquille, plein air, voyages, veut H, mature et complice, pour naviguer à deux. 104321

J'AIMÉ LE BONHEUR AU QUOTIDIEN! Lavalloise dans m60 aime, aime partage, échanges, projets, conversations enrichissantes, musées, musique, opéra, voyages, désire H, pour partager sa vie. 282676

SUZANA SE CHERCHE UN COMPAGNON DE VIE, Laval, 34 ans, 5'7", 135 lb, d'origine européenne, souhaite découvrir H, pour développer amitié, complicité et attraction. 313141

JESSICA TE VEUT HONNÊTE ET HUMBLE, Mtl, 29 ans, 5'2", 110 lb, chev châtains, yeux pers, honnête, sociable, souillante, veut découvrir H, pour développer belle complicité en toute sincérité. 313692

ELLE EST TRÈS BIEN DANS SA PEAU, Mtlaise de 37 ans, souhaite H 40 ans et plus, doux et chaleureux, pour avoir relations occasionnelles. 313786

ATTENTION MESSIEURS, KELLY PORTE DU 36 D... 26 ans, 5'7", 120 lb, chev blonds longs, ys bleus, aimant H, pour s'amuser lors de belles soirées. 313826

À DEUX CÔTÉS MIEUX, AVEC LORRAÏNE! Magog, 61 ans, en forme, a grand cœur, peau douce et belles rondeurs, convoite H 50-60 ans, manuel, patient, philosophe, artisan, pour rire, vibrer et développer complicité. 313939

AVEC UNE FEMME BIEN ENROBÉE, Veuve de Laval, 73 ans, 5'5", chev châtains, ys bleus, n-lum, souriante, franche, romantique, aime bon vin, musique, cartes, désire H, 5'9" et plus, n-lum, pour démarche sérieuse. 313946

FAIRE ET DÉGUSTER UNE BONNE BOUFFE AVEC TOI! Femme de Boucherville, 63 ans, élégante, distinguée, travaille à temps partiel, aime cuisine, chandelles, vin, souhaite connaître H, pour passion entre passionnés. 314022

SPORT, SCRAPPABLE ET SOIRÉES TRANQUILLES! Professionnelle à la retraite, enjouée, active, aime voyages, golf, souhaite contacter H 65-75 ans, intégrée, honnête, pour partager complicité et développer belle relation. 314121

JOSÉE, ADEPTE DE PLEIN AIR OUTILLET, Mtlaise de 50 ans, taille moyenne, poids prop, sans enfant, a emploi et études universitaires, aime vélo, cuisine, animaux, recherche H, pour agréable rencontre. 314126

UN AVEINER SÉRÉIN AVEC CETTE FONCTIONNAIRE EN EDUCATION, Louise de Mtl, 58 ans, 5'9", app jeune, métisse, aime culture, musique, musée, recherche grand professionnel, pour rencontre sérieuse et agréable. 314142

S'IL Y A AFFINITÉS, ON CONTINUE ENSEMBLE! Femme de Saint-Jean, 56 ans, 5'4", poids prop, n-lum, aime nature, cherche H, pour amitié et relation à long terme basée sur amour et respect. 314160

JULIE, UNE MÉLOMANE AIMANT LES ENFANTS, St-Jean-de-Matha, 22 ans, 5'6", surplus de poids, châtaine aux ys pers, bien dans sa peau, aime ciné, désire rencontrer H 20-30 ans, corpulent et souriant, pour relation sérieuse. 314192

SUZANNE A UNE SPORTIVE CURIEUSE DE L'ART, Mtl, 50 ans, 5'7", 125 lb, n-lum, autonome, aime randonnée pédestre, montagne, ski, natation, veut H, pour relation amoureuse enriqueissante et harmonieuse. 314239

RITA SE CHERCHE UN BON COMPAGNON! Italienne de Pierrefonds, 67 ans, 5'4", 160 lb, souhaite découvrir H, complice et sérieux dans ses démarches, pour développer relation à long terme. 314304

EN QUÊTE DE GENS QUI AIMENT BOUGER! Femme de 47 ans, 5'3", 100 lb, joviale, athlétique, aimera découvrir H, pour rencontres simples et sans complication. 313656

BELLE, FÉMININE ET DISTINGUÉE, 53 ans, 5'6", 115 lb, aime nature, animaux et bons vins, souhaite rencontrer grand professionnel 54-65 ans, en santé et honnête, pour relation amoureuse sérieuse. 313625

VOYAGER ENSEMBLE, DE LA CULTURE AUX SPORTS! Femme de Mtl, 40 ans, 5'8", mince, de belle app, aimera H, d'allure jeune et éduqué, avec qui partager diverses activités. 313453

DÉCOUVRIR LE MONDE AVEC NICOLE ET SON BALCOON! Mtlaise dans les 50 ans, 1m65, châtaine, ys verts, app jeune, a emploi stable, désire H, n-lum, indépendant, souriant, pour relation de confiance. 313420

CLAUDINE S'ADAPTE À TOUT! Longueuil, 57 ans, 5'5", 190 lb, chev rouges courts, n-lum, sociable, autonome, a logement, voiture, enfant, cherche H, n-lum, aimant balades et bateau, pour surprise du destin. 2613702

HÉLÈNE Y CROIT ENCORE... Montérégie, 50 ans, 5'5", 125 lb, chev et ys bruns, n-lum, aime randonnées, yoga, désire H, ayant sens de l'humour et passé rigé, pour belle relation basée sur respect. 3973448

JOLIE PROFESSIONNELLE TRAITÉE, Granby, app jeune, simple, douce, sportive, aime arts, plein air, nature, souhaite H début 60aine, sérieux, honnête et franc, pour amour si affinités. 3980236

ÉCHANGER SUR NOS VALEURS DEVANT UN BON PORTO! Lanaudière dans 60 aine, aime arts, vin, cuisine, souhaite H, ayant grand sens de l'humour, avec qui échanger et développer belle relation. 312381

KATHY SAIT OÙ S'EN ALLER DANS LA VIE! Lachetaine, 40 ans, 5'6", 145 lb, autonome, mouvement sportif, sans enfant, a maison, aime cuisiner, désire H, fidèle, autonome et aimant s'amuser, pour sérieux. 313038

DIANE, TRÈS BELLE FEMME ÉLÉGANTE ET RAFFINÉE, 53 ans, 5'7", 132 lb, élégante, lunatique, a philosophie de vie basée sur bonté, écoute, partage, authenticité, humour, veut doux H de cœur, ayant valeurs semblables. 312465

CARO, FILLE FUNNY CHERCHANT SON SEMBLABLE! Mtl, 43 ans, 5'4", 100 lb, chev châtains, ys brun-vert, fum, sympathique, drôle, aimera H, sans dépendance, intéressant, pour belles discussions et plus. 312871

MIRANOU AIMERA JASER DE TEMPS EN TEMPS! 40 ans, 5'4", 115 lb, chev châtain-blond au milieu de dos, ys bleus, souhaite rencontrer gars, intéressants, funny et sachant ce qu'il veut, pour jaser un peu. 313796

POUR DÉSERT, DONNEZ-LUI UN MESSAGE SENSUEL... Femme de 35 ans, 5'5", 130 lb, chev noirs longs, ys verts, courbes sexy, bronzée, aime vin, désire H, sensuel et créatif, pour relations occasionnelles. 303093

BIANCA ET SON FRANC SOURIRE! 24 ans, 5'8", 165 lb, souhaite bruns, ys bleus, souriante, directe, aime la vie, cherche connaître H 25-32 ans, ayant passé rigé et ouvert, pour belle relation. 312944

EMBAUTRÉ PASSIONNÉ, AIMANT LA VIE, 69 ans, 5'7", poids santé, aime resto, musique et sorties diverses, souhaite découvrir grand H, passionné et aimant belle vie. 306899

JOLIE BRUNE UN PEU BOHÈME, Mtl 50aine, ouverte d'esprit, a cœur tendre, désire rencontrer H, honnête, aimant nature, poésie et ciné, pour partager rêves et douceur de vivre. 308910

BALADONS-NOUS EN VOITURE! Veuve de Laval, 72 ans, 5'8", chev châtains, enrobée, aime soupers, resto, cartes, jeux de société, aimera H, n-lum, 5'9" et plus, costaud, franc et honnête, pour amitié. 313435

DE BELLES OCCASIONS AVEC STACY... Jeune femme de 29 ans, cherche à rencontrer H, marié ou non, avec qui ça pourrait connecter, pour avoir relations intimes occasionnelles. 305537

FEMME DÉCIDIÉE, GESTIONNAIRE DE FORMATION, 45 ans, ys brillants, poids santé, affectueuse, câline, ouverte d'esprit, aime franchise, enfants, famille, promenade, désire H, mature et complice, pour naviguer à deux. 104321

UN SOUPER À LA CHANDELLE EN TA COMPAGNIE, Femme de St-Eustache, 70 ans, 5'4", 145 lb, aime marche, randonnées, musique, lecture, désire H, n-lum, en forme, sociable, honnête, pour amour et tendresse. 27032

MIRIAM VEUT METTRE DU PIQUANT DANS SA ROUTINE, 35 ans, 5'7", 250 lb, sympa, respectueuse, ouverte d'esprit, aime animaux, désire H, avec qui développer quelque chose de sérieux et pimenter jours de semaine. 311935

PIERRETTE SOUHAITE ÊTRE À VOS CÔTÉS... La Prairie, 62 ans, 5'1", 125 lb, chev blonde, honnête, aime nature, arts, repas en famille, veut H 60-66 ans, 5'5" et plus, simple, pour relation évolutive. 312579

SYLVIE, AU FIL DU TEMPS... Mtl, 53 ans, 5'7", poids prop, professionnelle, aime cuisine, culture, randonnées, vélo, voyages, souhaite H du même âge, pour développer amitié et amour. 311155

À TOUTE QUI RAFFOLE DES FEMMES EN CHAIR! Chantale de Mtl, 45 ans, 5'4", environ 300 lb, ys noisette, riars, app jeune, épiciennne, sensuelle, jeune femme de caractère, aime embrasser, souhaite rencontrer H, n-lum, pour amour vrai. 312248

COLETTE CHERCHE UN HOMME DE CLASSE, Jolie veuve de Laval, 69ans, 5'2", 112 lb, chev blonds, ys bleus, n-lum, autonome, veut bel H, 5'4" et plus, amoureux et ayant sens de l'humour, pour amour. 312671

SON NE VEUT PAS DE PROBLÈMES... Région des Laurentides, 35 ans, gentille en restauration, a 2 enfants, cherche H, travail, simple, ayant passé rigé, pour faire diverses activités. 309629

UNE FEMME QUI BOUGE BEAUCOUP, 68 ans, en forme, optimiste, aime rire, chanter, danse, théâtre, bord de l'eau, ciné, resto, recherche H, 60 ans et plus, sympathique et disponible, pour amitié et plus. 313552

ENSEMBLE, DÉTISONNONS UNE RELATION DURABLE! Veuve de Mtl, 60aine, 5'5", quelques livres en trop, chev blonds, ys bleus, sérieuse, optimiste, aime vélo, pêche, musées, veut H, affectueux, pour long terme. 3918182

POUR NE PLUS VOUS ENNUYER, CONTACTEZ JOHANNE, Mtlaise de 49 ans, 5'6", 145 lb, chev bruns naturels, ys bruns, jolies, aime animaux, nature, désire H 50aine, aimant l'humour, pour débiter relation. 308850

UN SOUPER À LA CHANDELLE AVEC TOI, Femme de St-Eustache, 70 ans, 5'4", 145 lb, aime marche, randonnées, musique, lecture, voudrait rencontrer H, n-lum, bonne santé, sincère, honnête, pour relation amoureuse et tendresse. 290743

MAGGÉE, VENDRE LE TEMPS DE SE CONNAÎTRE, femme de 53 ans, 5'11", quelques rondeurs, autonome, souhaite H, fier, travaillant, avec joie de vivre, pour s'investir dans belle relation et but sérieux. 312558

CARLA VEUT PASSER LE RESTE DE SA VIE AVEC TOI 49 ans, 5'6", 175 lb, peau de couleur, bien dans sa peau, respectueuse, aimera trouver H, sérieux, ayant esprit de famille, pour relation à long terme. 306233

FEMME DE COEUR, DYNAMIQUE ET SENSIBLE... Région de Mtl, 51 ans, poids santé, féminine, douce, aime activités culturelles, plein air, aimera connaître H, pour vivre relation amoureuse sérieuse. 312356

AVEC NADIA, AU BORD DE L'EAU... Mtl, 36 ans, 5'5", 135 lb, chev bruns, fidèle, affectueuse, sans enfant ni dépendance, aime cuisine, ciné, vélo, piscine, désire H, ayant beauté intérieure, pour relation stable. 312769

CHRISTIANE ET L'ÉPHÉMÈRE COUP DE FOU... Ahuntsic, 55', 115 lb, chev châtains, sans enfant, aime marche, vélo, recherche H, 5'10" et plus, de poids prop, aimant rire, pour s'investir en amour. 313562

MATURITÉ ET INTELLIGENCE AVEC VALÉRIE, Rive-Nord, 33 ans, a emploi dans domaine immobilier, veut H 45 ans et moins, mature, intelligent, sans enfant et ayant belles valeurs, pour discuter. 312118

UNE MAMAN AU PETIT STYLE UN PEU REBELLE, Repentigny, 30 ans, 5'7", 110 lb, chev châtains, ys verts, franche, honnête, loyale, aime s'amuser, la vie, voudrait rencontrer H, costaud, pour relation stable. 313090

NOS DEUX VOIES LACTÉES SE RENCONTRONT PEU-ÊTRE! Femme de 45 ans, hyper active, enjouée, aime sports, activités de plein air, arts martiaux, désire H, indépendant, ayant bonnes valeurs, pour développer belle complicité. 4090661

RAFFINÉE, SENSUELLE ET DISTINGUÉE, infirmière retraitée de Mtl, 60 aine, veut H, n-lum, ayant grand cœur, aimant rire, humour, pour vivre relation ami-ami-amant stable et mordre dans la vie ensemble. 199867

POUR UNE BONNE CHIMIE ENTRE NOS DEUX, femme de 38 ans, 5'5", 132 lb, souhaite rencontrer H, gentil, ayant bon caractère, pour développer belle relation harmonieuse. 313006

CHANTAL Y CROIT ENCORE... Mtlaise de 45 ans, 5'3", enrobée, autonome financièrement, a enfants mais pas de voiture, aime nature, musique québécoise, animaux, recherche H, pas banal, avec qui être ami. 312285

REGARDER LE SOLEIL SE COUCHER APRÈS DISABELLE, St-Jérôme, 22 ans, 5'5", 170 lb, gentille, douce, aime écouter films, musique, resto, repas tranquilles, câlins, désire contacter H, pour discussion et belle rencontre. 312891

MUSIQUE, SPORTS, VOYAGES ET FOUS RIRE! Mtlaise du début 50aine, ys bleus, raffinée, allumée, épiciennne, spirituelle, aime lecture, ski, voile, plongée, aimera H, d'allure jeune, fier, pour complicité. 313039

PASSIONNÉE DE LA VIE, HEUREUSE D'EN PROFITER! Terrebonne, 67 ans, 5'5", 170 lb, chev poivre et sel, ys bleus, n-lum, veut connaître H 60-72 ans, de Terrebonne, 5'8" et plus, n-lum, poids moyen, capable de lui faire la cour. 312657

LES EMPRESSÉS M'ENNUIENT, grande femme svelte de Mtl, 60 aine, bien nantie, cultivée, aime voyage et aisance, convoite H 60-72 ans, Mtl et environs, actif, gaillard, aimant rire, pour relation saine et cohérent, pour relation stable. 294661

L'AMOUR C'EST L'ESPOIR! Longueuil, femme de 60 ans, 5'3", poids prop, ys bleus, douce, attentive, respectueuse, aime nature, sports, lecture, désire rencontrer H 60-68 ans, n-lum, pour relation saine et cohérent, pour relation stable. 304697

JEUNE FEMME SOIGNÉE, Rive-Sud de Mtl, 27 ans, chev blonds à mi-dos, ys pers, autonome, a bon emploi et maison, s'entraîne, aime la vie, souriante, désire H, 312180

PÉTILLANTE DE VIE, POUR COMPLICITÉ ET TENDRESSE! Lavalloise, 63 ans, 5'3", 125 lb, châtaine, aime voyages, plein air, culture, désire rencontrer H 58-68 ans, n-lum, pour relation saine et cohérent, pour relation stable. 294661

DÉVELOPPEZ UNE BELLE CHIMIE AVEC NICOLE! 47 ans, 5'10", sociable, bonne wariante, a 2 enfants, aime camping, désire H, souriant, drôle, aimant nature, danse, vélo, pour se connaître et vivre long terme. 314181

SYLVIE EST ICI POUR L'AMOUR! Ouest de Mtl, début 50aine, 5'5", 150 lb, belle app, aime vélo, spectacles, ciné, famille, désire H 50-60 ans, 5'8" et plus, chev abondants, pour relation sérieuse. 313080

AMIS POUR COMMENCER, ET ÇA SAIT POUR LA SUITE... Mtl, 50aine, 5'3", délicate, a chats, aime danse, nature, animaux, recherche H, pour développer relation amicale et plus intéressants communs. 311696

JASER ET PEU-ÊTRE RENCONTRER L'AMOUR AVEC LYSANNE! Longueuil, 18 ans, 5'3", 120 lb, blonde aux ys verts, aime bouger, ciné, patin, resto, cherche H, pour discuter et rencontrer nouvelles personnes. 311069

FAIRE LA FÊTE AU MAX AVEC SARAH! Étudiante de Mtl, 20 ans, 120 lb, 5'8", chev noirs, ys bruns, multirte, travaille dans bars, aime s'amuser, sportif, recherche H, pour faire belle rencontre. 312182

FEMME DE COEUR ET DE BON GOÛT, Semi-retraitee, dans 60 aine, mince, active, aimante, passionnée, aime musique, ciné, littérature, désire H, complice, curieux, sensible, pour liens amicaux et amoureux. 282613

FRANCIENNE, BELLE FEMME DE COEUR, Mtl, 62 ans, 5'7", mince, loyale, honnête, sincère, sportive, aime ski, cuisine, campagne, scrabble, cherche H, élégant, sincère, pour partager beaux moments et plus. 402604

PROMENADE, SOUPER, ETC... Terrebonne, femme de 59 ans, 5'2", 130 lb, ys bleus, aime ciné, danse, resto, souhaite connaître H, 65 ans et plus, avec qui développer belle relation. 295712

FEMME DE COEUR, CHALEUREUSE ET ENJOUÉE, 60 ans, en forme, m-sportive, m-intello, a 3 enfants, 4 petits enfants et emploi, cherche H du même âge, pour profiter du temps qui passe dans relation privilégiée. 310265

ELLE CHERCHE LE DERNIER HOMME FIDÈLE, Rive-Sud, proprio dans 1e Oline, 5'8", chev blonds longs, ys bleus, très seule, sens de pain d'alimentation, a grands enfants et pension de veuve de l'UOAM, cherche à rencontrer H. 312437

PETIT BOUT DE FEMME AU LOOK ACTUEL! Île Perrot, 52 ans, 5'2", 100 lb, chev noirs longs, ys bleus, sportive, sélective, autonome, désire H, 5'5", mince, belle app, ayant voiture, pour intimité et plus. 308855

CHER MONSIEUR, MARIE-SOLEIL VOUS ATTEND! Mtl, 53 ans, 5'5", 160 lb, d'origine haitienne, travaille dans domaine immobilier, cherche à contacter H, pour amitié d'abord. 311793

GABRIELLE LA SPORTIVE AU CORPS D'ATHLÈTE! Laval, 20 ans, blonde aux ys bleus, assez mince, aime ski, souhaite rencontrer H 31 ans et moins, avec qui bien s'amuser. 313744

MARIE-ÈVE EST UNE TRÈS JOLIE JEUNE FEMME, Rive-Sud, 20aine, sans problème de look ni de poids, curieuse, travaillant en santé, a auto, vit en appart, cherche à rencontrer garçon intéressant, ayant bonne tête sur les épaules. 311441

LA BELLE MAUDE VEUT ÉGAYER SES SOIRÉES! 33 ans, 5'4", 120 lb, chev ys bruns, forte personnalité, occupée par emploi, recherche amant, ouvert d'esprit, pour belles soirées, complicité et plaisir. 254069

CAROLE EST TRÈS FÉMININE, 51 ans, 5'5", 117 lb, belle, douce, affectueuse, passionnée, active et dynamique, aime marche, vélo, cherche H 47-54 ans, doux, honnête, sincère et ayant humour, pour partager loisirs. 304999

RETRAITÉE ACTIVE INTÉRESSÉE PAR PLEIN DE CHOSES, Mtl, 60 ans, assez ouverte d'esprit, aime lecture, ciné, randonnées pédestres et voyages, veut H, pour avoir plaisir et faire nouvelles connaissances. 311417

ENTAMER UN CHEMIN, S'ESPÉRER, S'AIMER... Brunette de la Rive-Sud, 54 ans, 5'4", ys pers, poids santé, avisée, curieuse, aimante, aime arts, voyages culturels, voudrait rencontrer H, pour relation évolutive. 313044

LA NATURE LA REMPLIE D'ÉNERGIE! Mtlaise de 57 ans, 5'4", poids santé, n-lum, dynamique, aime activités extérieures, ornithologie, ski, théâtre, musée, désire connaître H 55-63 ans, n-lum, poids santé, pour partager bon temps. 292431

BELLE BRUNETTE EN QUÊTE DE DOUCEUR, Île-Perrot, 54", 137 lb, ys bruns, honnête, désire H 53-60 ans, 5'10" et plus, poids santé, avec chev, ys foncés, intérieurement, ayant passé rigé, pour relation sérieuse. 296780

OPTIMISTE PETIT RAYON DE SOLEIL! Femme des Laurentides, 53 ans, 5'4", 118 lb, n-lum, dynamique, enjouée, souriante, aime voyage, vélo, natation, souhaite rencontrer H, patient, ayant beau look, pour amour vrai. 313363

TRADITIONNELLE ET OUVERTE À LA FOIS, divorcée de Laval, 58 ans, en forme, curieuse, réservée et douce, désire H, authentique, énergique, positif, pour partager projets et bâtir relation durable. 4035092

NATHALIE CHERCHE L'AMOUR, LE VRAI! Mtl, 44 ans, 5'1", 105-110 lb, rousse aux ys verts, autonome financièrement, aimera connaître monsieur. 212639

MA VOIX ET MON PROFIL VOUS INTÉRESSERA! Mtlaise de 48 ans, sans enfant, instruite, enjouée, active, aime voyages, sports, soirées tranquilles, recherche H 40-50 aine, honnête et intègre, pour partager amour et liberté. 312907

BELLE ET SENSUELLE, 45 ans, mariée, cultivée, vit seule au centre-ville de Mtl, cherche H plus âgé, engagé et généreux, pour partager belle relation. 307826

JOSIANE A DE L'AMBITION ET PROFITE DE LA VIE, Deux-Montagnes, 27 ans, 5'3", grasse, chev et ys bruns, belle, passionnée, sérieuse, a bon emploi, voiture, maison, désire H, pour discussion et rencontre. 313048

AVEC L'ESPOIR DE RENCONTRER! Mtlaise de 57, 105 lb, ys verts, fière, attentive, spontané, ardente, passionnée, aime cuisine, veut H dans 60aine, jolies, simple, cultivé, pour partager amour et liberté. 305035

LIBRE DE COEUR ET D'ESPRIT, jolie femme de 35 ans, ronde, fun, intense, drôle, passionnée, indépendante et autonome financièrement, a fille (9 ans), recherche H, drôle et aimant la vie. 313725

LA SPONTANÉITÉ EST MA PRIORITÉ! Femme de 47 ans, aime marche en forêt, bateau, désire H, spontané, honnête, sûr, franc, pour faire belle rencontre. 312919

HOMME CHERCHE FEMME

ANNONCE DE LA SEMAINE :